Materialet er digitaliseret af

ARBEJDER MUSEET

The Workers Museum

Titel: Typograf-Tidende
Udgiver: Dansk typograf Forbund
Udgivelsesår: 1936-1936

## BRUG OG OPHAVSRET

Hele eller dele af materialet kan være beskyttet af ophavsretsloven og må kun benyttes til personlig brug. Har alle ophavere været døde i mere end 70 år, er materialet i public domain og kan anvendes frit. Husk at kreditere ophaverne.

## USAGE AND COPYRIGHT

This document, or parts of this document may be copyrighted with usage limited to personal use. If all authors have been dead for at least 70 years, the document is in the public domain and may be used freely. Remember to credit the authors.

## VIL DU VIDE MERE OM ARBEJDERHISTORIEN?

Besøg os på Arbejdermuseet

Søg i vores biblioteks- og arkivsamling

ARBEJDERBEVÆGELSENS ARKIV


# TYPOGRAF-TIDENDE

ORGAN FOR DE TYPOGRAFISKE ARBEJDERES INTERESSER

NUMER 1 KØBENHAVN DEN 3. JANUAR 1936 63. AARGANG


## NAAR AARET RINDER UD

Det er ikke morsomt at skulle skrive om Aaret, der svandt, naar man Aar efter Aar maa konstatere, at vi — set med Arbejderøjne — stadig befinder os paa et Stilstands- og Tilbagegangsstadium, som truer med at berøve selv de mest sangvinske iblandt os Haabet om, at bedre Tider snart vil oprinde.

Længst mulig har vi søgt at bilde os ind, at der var Lysning forude. Men ak! Det var kun Skæret af en »Lygtemand«, der atter sluktes af Mørke. Der er i Øjeblikket intet, der tyder paa, at Verden i en nær Fremtid vil forlade den Isolerings- og Selvforsyningsgalskab, der er den væsentligste Aarsag til Elendigheden. Og dog fortæller Historien os, at alle lignende tidligere Forsøg paa ved Statsindgreb og Tvangsforanstaltninger at baandlægge de frie Erhverv og ved Prisforhøjelser og Forbud at opflaske kunstige Industrier er styrtet sammen, fordi de medførte Stagnation, Trældom og almindelig Fattigdom.

Men de, der fører an i denne skæbnesvangre Udvikling, synes ikke at tage Lære af de historiske Kendsgerninger. De styrer videre imod Afgrunden. Og maaske skal vi gennem en ny Verdenskrig, før Menneskene atter kommer til Fornuft. — — —

*

Om sidste Aars faglige Situation her hjemme er der det at bemærke, at Forligsinstitutionen blev saa overlæsset, at den reagerede imod fremtidig at skulle føre alle Overensforhandlingerne — ogsaa om Detailspørgsmaal. Fra Arbejdsgivernes Side fremsattes da Krav om, at der mellem Hovedorganisationerne skulde optages Forhandlinger, om en ændret Fremgangsmaade, saaledes at der blev mere Mulighed for, at de enkelte Fag kunde forhandle sig til Rette om Tingene. Resultatet af de mellem de to Hovedorganisationers Forretningsudvalg førte Forhandlinger foreligger nu ved Aarets Slutning i Form af to Indstillinger — én fra Arbejdsgiverne og én fra Arbejderne — om nye Forhandlingsregler. Disse blev drøftet paa det nylig afholdte Repræsentantskabsmøde i de samv. Fagforbund, men hvad der bliver Enderesultat, kan endnu ikke siges.

Paa samme Møde drøftedes tillige et af et nedsat Udvalg fremsat Forslag om nye Afstemningsregler ved fremtidige Fællesafstemninger under Overenskomstsituationer. Forslaget, der gengives andet Sted i dette Blad, bærer i høj Grad Præget af et Kompromis.

*

I Dansk Typograf-Forbund har der været livligt Røre, hvad der jo som Regel kendetegner de Aar, hvor der holdes Delegeretmøde. Der har i vort Fagblad været ført ivrige Diskussioner, og desværre har det ikke været muligt at holde den *parti*politiske Kamp ude. Socialdemokrater og Kommunister har vekslet drøje Hug — forhaabentlig dog uden at nogen af Kombattanterne har faaet varigt Mén deraf og uden at vort rodfæstede Forbund har lidt nogen Skade.

Det Spørgsmaal, som uden Sammenligning har rørt Vandene mest, er dog *Branchebladspørgsmaalet*. Ingen vil vist bestride, at tre — eller var der fire? — Fagblade i en Organisation med godt seks Tusinde Medlemmer er lidt for meget af det gode. Og mange iblandt os har ikke kunnet forstaa, *hvorfor* det hele ikke skulde kunne samles i ét stort Blad. Vi véd, at et Forsøg i den Retning strandede. Om den Ordning, der nu er truffet, vil tilfredsstille til alle Sider, skal vise sig, naar den nu om kort Tid træder ud i Livet. Men vi har jo alle en Pligt til at bøje os for Delegeretmødets Beslutning.

Et andet Spørgsmaal, som ogsaa længe har beskæftiget Sindene, er *Pensionsordningen*. Det langt overvejende Flertal af Delegeretmødets Deltagere gav sin Tilslutning til, at Spørgsmaalet løstes ved en Udvidelse af vor Hjælpekasse for arbejdsløse, saa der ogsaa af denne udbetales en Understøttelse til de gamle Kolleger. I henved tre Aar har vi diskuteret Problemet. Det er vandret fra Instans til Instans indenfor vort Forbunds Ledelse flere Gange — *nu maa det forelægges til Medlemmernes endelige Afgørelse*, saa Spørgsmaalet kan blive taget af Dagsordenen, hvad Resultatet saa end bliver.

Mere fjernt fra sin Løsning synes *Arbejdstidsproblemet* at ligge. Aar efter Aar er Kravet rejst, men saa vel internationalt som nationalt er det druknet i Snak. Ja, Amerika og Italien har søgt at løse det paa hver sin Maade: Amerika med Bibeholdelsen af de bestaaende Lønninger, Italien derimod paa Arbejdernes Bekostning. Det er vel

overflødigt at pege paa, hvilket af de to Lande vi bør tage som Forbillede.

*Arbejdsløsheden* i vort Fag har i afvigte Aar været mindre end de nærmest foregaaende. Om det er andet end en forbigaaende Foreteelse, tør vi næppe tro, naar man ser det svimlende Tal, Arbejdsløsheden i Almindelighed har naaet op paa i Aarets sidste Uge — et Tal, der ligger adskillige Tusinder over den tilsvarende Uge i Fjor.

Men trods alt er Solidaritet og Sammenhold stadig de herskende Følelser blandt vort Forbunds Medlemmer, hvilket fremgaar saavel af Forslaget om Hjælpen til de gamle Kolleger som Sygekassesammenslutningen og Ordningen af det vanskelige Branchebladspørgsmaal.

Uden Vemod tager vi Afsked med det gamle Aar. Det gemmer ingen særlig gode Minder. Vi vender da Blikket mod det nye. Hvad vil det bringe? Forhaabentlig bliver vi forskaanet for yderligere Fordyrelse af Livets Nødvendighedsartikler. Vi sejrede jo ved Valget. Lad nu Sejrens Pris ikke blive et altfor ansvarsbetynget samfundsmæssigt Hensyn, som trykker Arbejderne i Knæ.

*Fr. N.*

## KOMMUNISME ELLER?

Vil man indlede en Polemik af den Karakter, som Johs. Larsen har indladt sig paa i »Typ.-Tid.« Nr. 49, bør man først se paa, hvorfor og hvordan det af Johs. Larsen citerede Folkefællesskab skal bygges.

Det Manifest, hvor Socialdemokratiet først nævner Folkefællesskabet, blev udsendt den 23. Maj 1934 og havde paa Forsiden følgende Sentens »Danmark for Folket, for Arbejde, Brød og Frihed«.

Der siges i dette Manifest til Indledning bl. a.: Omstaaende Manifest giver Retningslinierne for det positive, genopbyggende og skabende politiske Arbejde, vi i den kommende Tid vil vie vore Kræfter til, og til Slut siges der:

> Nu er det Tid. Ikke til fantastiske Eksperimenter og lovløse Handlinger, ikke til Trusler og Forsøg paa at nedbryde et ordnet Samfund, men det er Tid til at skabe det Folke-Fællesskab, der vender sig imod Lovløsheden og sætter sig hele Samfundets Opbygning som Maal for den nærmeste Fremtids Arbejde.
>
> Arbejderklassen naaede vidt frem i Kraft af Solidaritet og Sammenhold, men hele Folket bør være med, naar de, der forstaar Produktionens Betydning, samler sig om Tidens Gerning.
>
> Der er Lysning i Tiden, og vi maa ønske, at Lyset ogsaa skal komme til vort Folk. Dertil kan alle bidrage ved ærlig Indsats i Arbejdet.
>
> Vi er Smaafolk i Danmark, men der er Vilje, Arbejdsmod og Fremdrift i Folket, og det skal ogsaa ses paa det politiske Arbejde.

Der siges altsaa her, at al den Vælten i tomme Fraser og Marcheren med Skaftestøvler og Skraarem nu maa være forbi, og derfor anlægger Socialdemokratiet den kloge Taktik, at anlægge en positiv Realitetspolitik, som ikke levner Arbejderklassens Modstandere nogen national Basis at agitere paa, end ikke et Begreb som Folkefællesskabet overlades til fri Afbenyttelse, men overtages af Socialdemokratiet for at vendes imod Reaktionen.

Ved at gaa ind for en national Samling har Socialdemokratiet ikke svigtet det Internationale Broderskab, men det er et sikkert Tegn paa, at Socialdemokratiet mere end noget andet Parti er klar over den Fare, Nazismen betyder, og hvor effektivt vi maa bekæmpe den. I 1914 siger Lenin: Er den nationale Stolthedsfølelse fremmed for os Proletarer? Absolut nej. Ja selv paa den sidste Kongres i Moskva lød Tonerne i det nationales Favør, men ogsaa i russiske Aflæggere maa man regne med, at Tiden er bleven en anden, end den var, da Socialdemokratiet begyndte i 1870.

Det danske Socialdemokratis Historie er en Række af Kampe for en Idé, men aldrig har Magt fulgt med til at gennemføre, hvad Idéen krævede. Og selv om det har vekslet Sejre og Nederlag, saa har aldrig noget Nederlag bragt Arbejderklassen mere tilbage end at der altid var Gevinst tilbage af Sejrene.

Naar 750,000 Sjæle stod og raabte Hurra, saa gør de det, fordi de har indset, at med kommunistiske Fraser og K. U. Manérer bekæmper man ikke Nazisme .De véd, at man kan ikke leve paa Traditioner, men man maa stille sig midt i Hverdagen og Realiteterne og tage Stilling til de Spørgsmaal, der ligger for, alt imedens man støber sig et sundt Grundlag at bygge Fremtiden paa.

Socialdemokratiet har ene af alle Partier vist, at det vil vise Vej ud af denne vanskelige Tid.

Det er derfor mistrøstende for os unge at se de ældre ryste opgivende paa Hovedet, fordi Tiden er bleven en anden, fordi vi ikke kan storme frem, men maa tage Fremskridtene i smaa Tag, fordi vi maa sørge for Fremtiden, at den ikke skal leves under nazistisk eller kommunistisk Diktatur, men under frie demokratiske Former, saadan som vi kan i Danmark i Dag.

Johs. L. mistyder bevidst eller ubevidst Socialdemokratiets Taktik.

Maaske er han naaet til Vejs Ende i sine Betragtninger over Kommunismen. Han syntes jo nu at tage Standpunkt for Kommunismen. Da Joh.s L. i sin Tid fik Lejlighed til, ved et Møde i Københavns Afdeling, som Indleder at redegøre for sit Syn paa den politiske Situation, foreholdt han Kommunisterne, at disse kun var naaet til at æreskænde deres Modstandere. Har dette Forhold ændret sig synderligt? Saa har den Linie, der er gaaet igennem Joh.s L.s, branchepolitiske Arbejde, som politisk var undvigende og byggede paa, at man kunde undlade at tage Standpunkt, dog alligevel ført til Kommunismen.

*Børge Jakobsen.*

## Pladstilbud.

I Henhold til Anvisningskontorets Regulativ, Punkt 7, gøres opmærksom paa, at ingen maa slutte bindende Aftaler om Pladstilbud, før Henvendelse er sket til Lokalkassereren i den paagældende By eller i København til Anvisningskontorets Bestyrer. Undladelse heraf medfører Karantæne.

## DANSK TYPOGRAF-FORBUND

# Nye Love.

Fra 1. Januar 1936 træder de nye Love i Kraft. Da vi endnu ikke har modtaget Godkendelse fra Arbejdsdirektoratet og Direktoratet for Sygekassevæsenet (Begravelseskassen) er de nye Love ikke færdigtrykte. Lovene vil blive fremsendt saa snart de er trykte.

København, den 28. December 1935. *Forretningsudvalget.*

# Kontingentet i København.

| | Ialt | Arbl.kassen | Forts.kassen | Hjælpekassen | Sygekassen | Begr.kassen | Reservefondet | Lokalkassen |
|---|---|---|---|---|---|---|---|---|
| Heltbetalende ..... | 500 | 110 | 20 | 120 | 140 | 10 | 70 | 30 |
| Mdl. Hj.arb..... | 305 | 80 | 15 | 60 | 70 | 10 | 50 | 20 |
| Kv. Hj.arb..... | 255 | 55 | 10 | 60 | 70 | 10 | 35 | 15 |

Medlemmer, hvis Hustruer er Medlem af Begravelseskassen (indmeldt før 1. Januar 1930), betaler 5 Øre ekstra.

# Forlægningstillæg for Trykkere

beregnes ikke alene paa Branchens Minimalløn (63 Kr.), men ogsaa paa eventuelt Maskin- og Apparat-Tillæg, f. Eks. saaledes:

En Trykker har en Løn paa Kr. 80,00 for at passe en Hurtigpresse med Apparat og en Diegelpresse. Hans Løn bestaar da af følgende Bestanddele:

| | |
|---|---|
| Branche-Minimalløn ..... | Kr. 63,00 |
| Tillæg for Apparat ..... | - 3,75 |
| » » Diegel ..... | - 3,00 |
| Ialt Minimalbetaling ..... | Kr. 69,75 |
| Personligt Tillæg ..... | - 10,25 |
| Ugeløn .... | Kr. 80,00 |

Skal denne Trykker nu paa Aftentur, der f. Eks. slutter Kl. 24 Nat, har han Krav paa et *Forlægning*tillæg paa 15 pCt. af den minimale Betaling Kr. 69,75 = *Kr. 10,47.*

Dette Beløb lægges saa til Ugelønnen Kr. 80,00, hvorved Ugelønnen for denne Forlægningstur bliver Kr. 90,47, hvilket divideret med 48 Arbejdstimer giver en Timeløn paa 188 Øre, hvortil lægges hhv. 50 eller 100 pCt. for eventuelle Overtimer.

# DE NYE AFSTEMNINGSREGLER

Det paa De samvirkende Fagforbunds Repræsentantskabsmøde den 19. December 1935 vedtagne Forslag til Regler ved fremtidige Fællesafstemninger over Overenskomstforslag har følgende Ordlyd:

1) Forslaget udsendes til Urafstemning ved, at der i de respektive Forbund indkaldes til Generalforsamling, Klubgeneralforsamling eller Møde med de Medlemmer, Overenskomsten omfatter. Afstemningen skal foregaa hemmeligt og skriftligt. Hvor Medlemstallet er saa stort, at Lokalevanskeligheder gør sig gældende, eller andre Afstemningsvanskeligheder foreligger, kan det vedkommende Forbund træffe særlig Aftale med den eller de paagældende Afdelinger om andet Afstemningsarrangement, dog saaledes, at forsvarlige Afstemninger finder Sted.
2) Er den samlede Stemmedeltagelse ikke over 50 pCt. af de stemmeberettigede, *kan* en indenfor det paagældende Forbund dertil kompetent Forsamling afgøre Sagen ved almindelig Stemmeflerhed. Ved Fællesafstemning om Overenskomstforslag, der ikke fremkommer fra Forligsinstitutionen, er de kompetente Forsamlingers Stemmevægt lig med den samlede Stemmeprocent, som ved Urafstemning er opnaaet indenfor de i Fællesafstemningen deltagende Fag med over 50 pCt. Stemmedeltagelse.
3) Forud for hver Fællesafstemning træffer De samvirkende Fagforbunds Forretningsudvalg, i Forening med Repræsentanter for de paagældende Forbund, Bestemmelse om, i hvilken Udstrækning de til de paagældende Fag hørende Medlemmer i Henhold til det foreliggende Afstemningsforslag kan deltage i Afstemningen.
4) Indenfor alle Forbund og disses Afdelinger maa, af Hensyn til Urafstemningerne, efter Ledelsernes bedste Skøn, foretages en til de foreliggende Overenskomster svarende Deling af Medlemstallet, herunder ogsaa medtaget eventuelle Arbejdsløse. Forbundet er forpligtet til i god Tid forud for Afstemningerne at underrette De samvirkende Fagforbund om det talmæssige Resultat af denne Deling af Medlemmerne.
5) Forud for Overenskomsternes Opsigelsestid afholdes et Møde for Organisationernes Repræsentanter, hvor der skal finde Drøftelse Sted af den almindelige Overenskomstsituation, samt forberede Samvirken om Spørgsmaal, der kan have speciel Interesse for de enkelte Grupper og Industrier.«

# BREV FRA SOVJET-UNIONEN

Den grafiske Maskinbygningsindustri i Sovjetunionen blev organiseret saa sent som i 1931 og omfattede i dette Aar kun to Fabriker, nemlig Fabriken »Jagoda« (Trykkemaskiner) i Rybinsk og Fabriken »Max Hölz« (Sættemaskiner) i Leningrad.

Det første Aars Produktion beløb sig til kun 440,000 Rubler. Men allerede det næste Aar steg den til det *nidobbelte* — 4 Mill. Rubler.

I 1933 blev der sat en ny Fabrik i Gang i den grafiske Industri. Det var Fabriken »K. P. D.« i Moskva. Samme Aar blev der produceret for 6,3 Millioner og i 1934 for 12,3 Millioner Rubler.

Nu i Aar er der atter foretaget en ny Udvidelse. Fabriken »Engels« i Leningrad er blevet indrettet paa Fremstilling af grafiske Maskiner. (Foruden de nævnte Fabriker er der flere, som leverer forskellige Dele til den grafiske Industri, samtidig med at fremstille andre Produkter.) Endvidere er der for de fire Fabriker opstillet en Produktionsplan, som omfatter de tre Aar 1935—37.

Det er ret betydelige Tal, der skal naas. Medens den samlede Produktion af grafiske Maskiner i 1934 beløb sig til 12,6 Mill. Rubler, skal den i 1935 være paa 21,6 Mill. Rubler. I 1936 skal Produktionen have en Værdi af 46,2 Mill. Rubler og i 1937 — 75,5 Mill. Rubler — i Forhold til 1934 en Stigning paa 600 Procent.

For alle tre Aar tilsammen er der forudsat en Produktion paa 143,4 Mill. Rubler — 610 Procent i Forhold til de *fire* Aar 1931—34, hvor der kun produceredes for 23,3 Mill. Rubler.

Hvordan fordeler nu denne Produktion sig paa de forskellige Maskiner?

I 1933—34 udgjorde Produktionen af *Sættemaskiner* 6,3 Mill. — i Treaarsplanen udgør den 47,4 Mill. Rubler; *Trykkemaskiner* androg 10,9 Mill., de næste 3 Aar skal den udgøre 51,2 Mill.; *Bogbindingsmaskiner* 700,000 Rubler — 25,2 Mill.; *stereotypiske og zinkografiske Apparater* 1 Mill. — 19,5 Mill. Rubler.

Det er værd at lægge Mærke til den Stigning, som skal ske i den 2. Femaarsplans tre sidste Aar 1935—37 i Forhold til dens to første Aar 1933—34:

Der skal fremstilles mere end 7 Gange saa mange Sættemaskiner, 5 Gange saa mange Trykkemaskiner, 30 Gange saa mange Bogbindingsmaskiner og omtrent 20 Gange saa mange stereotypiske og zinkografiske Apparater.

Ledelsen for den Trust, hvorunder denne Produktion hører, har meddelt nogle Tal, der viser, hvordan man i 1934 efterkom Efterspørgslen efter nye Maskiner. Man var kun i Stand til at effektuere knap 25 Procent af Bestillingerne paa Linotype-Sættemaskiner. For alle Trykkemaskiner under eet saa det endnu daarligere ud. Der blev kun fremstillet 14,4 Procent af det Antal, der var bestilt.

Ved Hjælp af en gennemgribende Rekonstruktion af de Fabriker, som er beskæftiget med at lave grafiske Maskiner og Materiel, haaber man at kunne imødekomme Bog- og Avisproduktionens stigende Behov.

— Til Slut maa jeg omtale de store Prisnedsættelser paa Levnedsmidler, som er det almindelige Samtaleemne blandt Folk her.

I andre Lande vil dette Resultat af kommunistisk Prispolitik sikkert heller ikke kunne undgaa at vække Opmærksomhed. Særlig da ikke paa Baggrund af Prisernes stigende Tendens i disse Lande.

Da Brødkortene afskaffedes den 1. Januar i Aar, blev der varslet flere store Forbedringer af Befolkningens Kaar. Afskaffelsen af Brødrationeringen var kun en Begyndelse. Det kan da ogsaa uden Overdrivelse siges, at i dette Aar har der endnu ingen Maaned været, hvor ikke Priserne paa vigtige Livsfornødenheder er blevet nedsat.

Maaske bør jeg indskyde, at Priserne her ikke er Genstand for uvilkaarlige Svingninger som i kapitalistiske Lande. Priserne fastsættes centralt af de paagældende Folkekommissariater. En Stigning eller Sænkning af Priserne kan saaledes kun forekomme, naar der er et reelt Grundlag derfor.

1. Oktober er der sket en ganske haandgribelig Nedsættelse af Priserne paa Brød, Mel og Gryn, Sukker, Konditorivarer, Smør og Fedt, Kød, Flæsk og Pølse samt Fisk og Kartofler. Altsaa paa alle de vigtigste Levnedsmidler. Og nogle af disse er endda blevet indtil 30—35 pCt. billigere, f. Eks. Smør, Sukker og Ris.

Og medens der hidtil for nogle af disse Varers Vedkommende fandtes to Priser, en Frihandels- og en Kooperationspris i Forbindelse med et Kortsystem, saa er dette nu helt faldet bort. Der findes nu kun een Pris i alle Forretninger og alle Varer kan købes uden Kort.

Man hører desuden i denne Tid et meget sandsynligt Rygte om, at en lang Række Masseforbrugsartikler skal blive billigere. Ligesom Levnedsmiddelindustrien i de sidste Aar har haft en vældig Udvikling, der muliggør de Omvæltninger i Handelssystemet, som vi nu er Vidne til, saaledes er ogsaa Produktionen indenfor Letindustrien taget mægtigt til.

Det er saaledes overordentlig interessant, at en hel Række Fabriker, som tidligere har faaet store Tilskud, i Stedet for har givet et *Overskud* paa 150 Mill. Rubler!

Iøvrigt skal Produktionen i Levnedsmiddel- og Letindustrien i 4. Kvartal yderligere øges med henholdsvis 78 og 41 pCt. i Forhold til 3. Kvartal.

For hele Sovjetunionens Industri kan i denne Forbindelse fremhæves, at denne fra 1934 til 1935 er steget med lige saa meget som hele Tsarrigets Industriproduktion udgjorde i 1913!

Leningrad, Oktober 1935. *Hans J. Nielsen.*

---

# DERFOR SKULDE HAN DØ

(Af H. U. i Svensk Typ.-Tid.).

*Erich Mühsam*, denne Proletarskjald og Forfatter, var ingen Slavenatur, han var tro mod sine Principer indtil det Øjeblik, da man tog hans Liv. Nazisterne havde i Koncentrationslejren først villet tvinge ham til at hylde Hitler; han vægrede sig med at henvise til, at han var Anarkist-Kommunist. Saa søgte de at tvinge ham til at synge Horst Wessel-Sangen. Ogsaa det nægtede han. Da slog de ham til han mistede Bevidstheden, hvorefter han slæbtes ind paa den Halmsæk, der tjente ham som Natteleje. Ud paa Natten vaagnede han til Bevidsthed, og snart lød »Internationale«s Toner gennem det tyste Fængsel.

I 16 Maaneder havde Nazisterne — Tysklands Fornyere — plaget ham med al optænkelig Tortur. De havde spyttet paa ham, slaaet ham og tvunget ham til at vælte sig i Smuds og Ekskrementer, de havde tvunget ham og nogle af hans Lidelsesfæller til at grave deres egne Grave med den Forklaring, at de næste Dag skulde ligge i dem. Den legemligt set ikke synderlig stærke Mühsam blev naturligvis fysisk nedbrudt, men hans stærke Sjæl formaaede de ikke at bøje.

En Dag fandtes Mühsam hængende død i sin Celle — uden Tvivl myrdet. M. anede, hvilken Skæbne der skulde overgaa ham, og han havde nogle Maaneder før sin Død meddelt sin Hustru: »Hvis man en Dag siger dig, at jeg har hængt mig, skal du ikke tro dem. Jeg forlader aldrig Livet frivilligt.«

Mühsam fødtes 1878 i Lybæk som Søn af en jødisk Apoteker. Det var først Meningen, at han skulde vie sig til Fa-

derens Gerning, men han ombyttede snart denne med Forfattervirksomheden. Hans literære Begavelse og hans grundige og omfattende Kendskab til den europæiske Literatur førte ham snart frem i første Række blandt Forfatterne i Førkrigstidens Tyskland. Han levede i München, som dengang var et Midtpunkt for tysk Kunst og Literatur. Af »Simplizissimus«'s Aargange fra Aarhundredskiftet til Krigens Udbrud ses det, hvad Mühsam betød. Med bidende Ironi og Satire piskede han den borgerlige Forlorenhed og Dobbelthed.

Mühsam var fuldstændig frigjort for enhver Hensyntagen til, hvad Verden og Menneskene sagde. Han anerkendte ingen Guder og ingen Autoriteter. Han respekterede kun de fri Menneskers Lov. Han havde en Karakter, fuld af Fasthed og Haardhed, parret med en uendelig Godhed. Man maatte for at forstaa ham paa den ene Side høre hans skarpe Stemme, naar han diskuterede med en politisk Modstander eller naar han satiriserede over den borgerlige Verden, og paa den anden Side høre, hvor myg og veg hans Stemme kunde blive, naar han talte til en Arbejder eller hjalp denne at udtrykke sine inderste Tanker.

Ligesom M. var uafhængig som literær Personlighed var han det ogsaa i politisk Henseende. Han hadede Parlamenterne, Partierne, deres Kompromis'er og deres Opportunisme, som han udtrykte sig. Han underkastede sig ingen Doktriner, og dette stillede ham blandt en lille Kreds af Socialister, det isolerede ham fra den almindelige politiske Virksomhed, men ingenlunde fra hans Forbindelse med sin Klasse og de enkelte Personer indenfor denne, hvilke han tilhørte og hjalp med hele sin Personlighed og med alt, hvad han ejede.

Sammen med sin bedste Ven Gustav Landauer, en Elev af Prudhon og Krapotkin, tilhørte han »Socialistischen Bunde«. Da Krigen brød ud, viste det sig, hvad Mühsam personlig var værd. Han sluttede sig fra Begyndelsen til den lille Kreds af tapre, som erklærede Krig mod Krigen, og de Digte, han skrev mod Krigen, hører til de bedste, han har skrevet.

Da i Efteraaret 1918 det tyske Proletariat rejste sig og da Raadsrepubliken i Foraaret 1919 oprettedes i Bayern, stod Mühsam i første Række. Da Raadsrepubliken led Nederlag, dømtes han til femten Aars Fængsel. Hans Ven Gustav Landauer blev myrdet i Fængslet i Müuchen-Stadelheim. Fra 1919 til 1924 sad Mühsam i et bayersk Fængsel, frataget alle de Rettigheder, som ellers tilstodes politiske Fanger. Disse Rettigheder synes at være forbeholdt »Højforrædere« af borgerlig Oprindelse. 1924 blev han løsladt. Da han ankom til Berlin, modtoges han ved Anhalter-Bahnhof af Titusinder af Arbejdere, i hvis Rækker Berlinerpolitiet lod sine Revolvere knalde.

Mühsam var ikke blevet nedbrudt af sit Fængselsophold. Hans Trang stod ikke til noget Parti, og Offentligheden fik derfor kun lidt at vide om hans Virksomhed, men denne var ikke desto mindre omfattende. Hans Kærlighed til Proletariatets Sag havde sit Udspring i Kærligheden til de undertrykte, de lidende, de retsløse. Han var revolutionær af Had til Undertrykkerne og det, som foraarsagede den sociale Elendighed.

Trods det, at hans økonomiske Stilling stadig forværredes, var Erich Mühsam til det sidste en virksom Hjælper for de nødlidende i sin Klasse. I hans Hjem i Forstaden Britz savnede man ofte Penge, men der var altid et Stykke Brød til en Flygtning eller en Groschen til Kampfonden.

Mühsam forudsaa længe Arbejderklassens Nederlag. Han saa, hvorledes Partierne vaklede og sveg. Overfor den truende fascistiske Fare overvandt han da sin Individualisme og stillede sig til Tjeneste i »Jernfronten« i Forstaden Britz sammen med Socialdemokrater, Kommunister og partiløse. Nazisterne slog Vinduerne ud i hans Bolig, og den Nat, Rigsdagsbygningen brændte, arresterede de ham. Han stod nemlig paa deres Liste.

Og saa begyndte hans ubeskrivelige Lidelsesvandring. Den gik gennem S. A.-Kaserner, gennem Fængsel og Koncentrationslejr. Og Nazisterne vidste, hvorledes de skulde hævne sig paa Folk af den Slags. De ragede et Hagekors i hans Haar, rykkede hans Skæg af og slog ham i Ansigtet, saa han var ukendelig. De martrede ham paa alle mulige Maader — men de kunde ikke nedbryde hans Mod eller kue hans Sjæl. Og derfor skulde han dø.

Med Erich Mühsam har Proletariatet mistet en af sine bedste Forkæmpere.

## GENERALFORSAMLINGER

### Nakskov Lokalafdeling

afholdt Lørdag den 14. December en af 20 Medlemmer besøgt ekstraordinær Generalforsamling i Forsamlingsbygningen. *Sofus Langhorn* dirigerede. Formanden, *Magnus Nielsen*, omtalte de siden sidste Generalforsamling stedfundne Valg og knyttede nogle Bemærkninger hertil. Formanden udtalte i den Forbindelse Haabet om, at det maatte lykkes Forretningsudvalget ved Forhandlingerne med Arbejdsdirektoratet at faa Tilladelse til en Nedsættelse af Kontingentet, saa at Forhøjelsen af Sygekassens Kontingent ikke maatte betyde en Forhøjelse af det samlede Kontingent fra Nytaar. Formanden oplyste derefter, at ikke mindre end 4 Kolleger i Løbet af 1935 havde kunnet fejre 40-Aarsdagen som Typograf, nemlig *Luckow*, Vestlollands Avis, *A. C. Nielsen*, Tidende, *Herman Jørgensen*, Soc. Dem., og *Hugger*, Vestl. Avis. Alle fire havde været interesserede Kolleger, Herman Jørgensen endog i en kort Periode Lokalformand, og Hugger er jo fremdeles Medlem af Bestyrelsen. De 3 havde endvidere i Løbet af Aaret fejret deres 60-aarige Fødselsdag, medens Hugger først naaede denne runde Dag i Januar næste Aar. Bestyrelsen havde tænkt at fejre de 4 Kolleger i en »Herreaften«, som der senere vil udgaa nærmere Meddelelse om. — Til Formand genvalgtes *Magnus Nielsen* med Akklamation. Til Bestyrelsesmedlemmer genvalgtes *Ove Langhorn* og *Eliasen*. *Nissen* genvalgtes som Revisor. Derefter foretoges Valg af Repræsentanter til forskellige Institutioner. — Formanden redegjorde derefter for Oplysningsvirksomheden. Det vedtoges i den Forbindelse at faa arrangeret et Møde med Oplysningssekretæren. —*r.*

### Næstved Lokalafdeling

afholdt Lørdag den 14. December Generalforsamling med *N. P. Jensen* som Dirigent. Protokollen oplæstes og toges til Efterretning, hvorefter Formandens Løn fastsattes som hidtil. — Den hidtidige Formand, *M. Petersen*, ønskede ikke at modtage Genvalg, og som ny Formand valgtes *Chr. Jensen Petersen*. Derimod genvalgtes Næstformanden, *Johan Christiansen*, og til Bestyrelsen *Fr. Lund* og *Anker Larsen*, medens *Ingvard Andersen* nyvalgtes. Revisorerne, *J. P. Hansen* og *Johs. Hermansen* samt Suppleanten, *Holger Andersen*, genvalgtes, hvilket ogsaa var Tilfældet med *Sølberg* som Fanebærer og *Sig. Christensen* som Reservefanebærer, Fanejunkerne: *N. P. Jensen*, *Meyer*, *Henry Nielsen* og *Arne Mortensen* og Suppleanterne: *Emil Hansen* og *Carl Carstensen*, Skuemestre: *Birkedal* (Suppl. *Sølberg*) og *Sigurd Christensen* (*Fr. Hansen*), samt *Jensen Petersen* som Repræsentant i Lærlingeafdelingen. Som Repræsentanter til Fællesorganisationen valgtes som selvskrevet den ny Formand, medens *J. P. Hansen* genvalgtes; Næstformanden blev Suppleant. — Der bevilgedes 25 Kr. til de rejsendes Jul paa Svendehjemmet og 25 Kr. til en syg Kollega, ligesom det vedtoges at sende et Par syge Kolleger en Blomsterhilsen til Julen. — Fra Bestyrelsen forelaa Forslag til Ændringer i Afdelingens Love, væsentligst omhandlende Valg af Bestyrelse; de vedtoges med enkelte Rettelser. Sygehjælpekassen har hidtil — ligesom Provinsens Sygekasse — ydet Understøttelse i 2 Gange 13 Uger. Da Forbundets Sygekasse efter Sammenslutningen gaar over til 26 Uger i Sammenhæng, vedtoges det indtil videre vedblivende at følge denne med Hensyn til Hjælpens Varighed. — Det vedtoges at holde den sædvanlige Vinterfest Fastelavns Lørdag, og til Festudvalg

valgtes *Louis Hansen, Anker Larsen, Børge Ewers, Henry Nielsen* og *Erik Larsen.* — Til Juleuddelingen var indkommet 443 Kr. — Den af 35 Medlemmer besøgte Generalforsamling sluttede med, at der — i Anledning af Formandsskiftet — bevilgedes »Lokaleleje«.

### Typografernes Stiftelser

afholdt sin aarlige ordinære Generalforsamling Søndag den 15. December i Rømersgade 22. *C. Schnoor* valgtes til Dirigent, *N. Nielsen* til Sekretær. Dagsordenens første Punkt var Aarsberetning og Regnskab for Virksomheden 1934—35. Formanden, *Carl Nielsen,* redegjorde for Aarets Arbejde i Tilslutning til den udsendte trykte Beretning. Taleren fremdrog Stiftelsernes gunstige Stilling i Sammenligning med den Gang, da Huset i Boyesgade blev bygget, og man i den første Tid maatte laane Penge til nødvendige Udgifter. Nu giver vore Ejendomme Overskud, og vi kan henlægge noget til Reservefonden. I det afsluttede Aar er Tallet af Friboliger vokset til 36, og den Sum, der er anvendt til vort Formaal, er steget til 24,522 Kr. — Regnskabet for Typografernes Hus paa Tagensvej er endnu ikke endelig afsluttet. Det havde været nødvendigt at gaa til Voldgift om mangelfuld Udførelse af Blikkenslagerarbejdet, og denne Sag var vundet. — Vi har haft den Glæde at modtage 500 Kr. fra Rundskuedagen og 200 Kr. fra J. H. Schultz Bogtrykkerier. — Fribeboerne havde været indbudt til den sædvanlige aarlige Skovtur. — Kassereren, *P. Jensen,* omtalte nærmere Regnskabet og forskellige Forhold vedr. Haandværkernes Arbejde. Paa de gamle Ejendomme har der været gjort Bud fra forskellige Sider, men ingen akceptable. — Det havde vist sig, at Vaskeindretningerne paa Tagensvej ikke altid behandledes med den rette Forstaaelse. — Antagelsen af den ny Opsynsmand i Boyesgade havde været til Gavn for Arbejdet. — Efter forskellige korte Bemærkninger om indre Forhold af *G. Køhn, Achton Møller, Viggo Christensen, Henr. Eriksen, Carl Christoffersen,* og *E. Schou,* godkendtes Beretning og Regnskab enstemmigt, og der vedtoges en Resolution, der gav Styrelsen Bemyndigelse til at oprette nye Friboliger efter Skøn, saavidt de økonomiske Forhold tillader. — Derefter vedtoges Punkt 2: Bevilling af Midler til Anvendelse i det løbende Regnskabsaar. — Punkt 3: Generalforsamlingen vedtog en Resolution, der bekræfter Styrelsens Fuldmagt til at afhænde Ejendommene i Lille Istedgade og Viktoriagade. Punkt 4: Valg. Efter at *Viggo Christensen* havde fremhævet Kassererens store Arbejde for Byggeforetagendet paa Tagensvej og den Betydning, hans Energi og vaagne Kritik af Arbejdets Udførelse havde haft for det gode Resultat, genvalgtes *Peter Jensen* enstemmigt. — Ligeledes enstemmigt genvalgtes de to andre afgaaende, nemlig som Styrelsesmedlem *Viggo Christensen* og som Revisor *Carl Christoffersen,* hvorefter Generalforsamlingen hævedes.

## FOR HVERT 45. MINUT —

Det fortælles, at der i De forenede Stater i Amerika forøves et Mord for hvert 45. Minut, at der sidder 140,000 Fanger i Fængslerne, at en halv Million af Landets Borgere ernærer sig som professionelle Forbrydere og at Millionærerne flygter af Landet.

Det er unægtelig hyggelige Tilstande i en moderne civiliseret Stat, der ligger inde med Verdens største Rigdomme og kan glæde sig over at huse de fleste Millionærer.

Hvad agter man nu ovre i det fjerne Vesten at gøre for at modarbejde denne uhyggelige Udvikling? Vil man indføre saadanne Foranstaltninger, som øger Mulighederne for at ernære sig ved hæderligt Arbejde og standser Ophobningen af Formuerne paa et lille Mindretals Hænder?

I Følge Bladenes Meddelelser vil man ikke det. Nej, man agter at indføre meget strengere Straffebestemmelser og forøge Politistyrken.

Og saa bliver det jo nok bedre! *Dr. Ensom.*

## DEN HERLIGE JULE- OG NYTAARSTID!

De fede Spisers Dage, hvor Overfyldningen af Maven er sat i Højsædet, er forbi; mange Kolleger har sikkert i afvigte Uge erhvervet sig et »Tillæg« til et i Forvejen noget besværligt Embonpoint og de dermed følgende Tilfælde af Utilfredshed.

I Forstaaelse heraf og for at bøde paa eventuelle andre smaa »Svagheder«, starter *Typografernes Sportsklub* et nyt Motionshold, hvor Øvelser og Tempo er lagt til Rette for Begyndere og lidt »besværede« Kolleger af vor forstaaende Gymnastiklærer, Hr. M. A. Christensen. Lektionen afsluttes med varmt og koldt Styrtebad — Resultat: *Velvære.*

Ogsaa Damerne kan nyde godt af en vel tilrettelagt Undervisning, idet denne foregaar under Ledelse af en af Københavns dygtigste Lærerinder, Fru Else Christoffersen. Vi anbefaler alle at aflægge et Besøg i vore Lokaler. Angaaende Tider og Sted henviser vi til vor Annonce her i Bladet.

Vi benytter samtidig Lejligheden til at ønske alle vore Medlemmer et rigtigt godt Nytaar. *Typografernes Sportsklub.*

## SMAAT FRA NÆR OG FJERN

**25-Aars Jubilæum.** Lørdag den 4. Januar 1936 kan Trykker *Knud Christensen* i Bogtrykkeriet »Hafnia«, Aabenraa 15, fejre 25-Aarsdagen for sin Ansættelse i Firmaet. *H. A. H.*

**Til Inkassatorerne.** Husk at benytte Aarslisterne til Hjælp ved Inkassationen paa Trykkeriet. Faas hos Anton Jensen og paa Kontoret.

**Alle Restancer** og alle Lister for 1935 maa af Hensyn til Aarsregnskabernes Afslutning være indbetalt *senest Fredag den 10. Januar.*

**Trykkernes Begravelseskasse.** Husk at indbetale Kontingent for 1935.

**Københavns Lærlingeafdeling** ønsker enhver Kammerat et hjerteligt — Glædeligt Nytaar! *Styrelsen.*

**Mod Kommunisterne.** Med Henblik paa Kommunisternes Propaganda og Aktivitet blandt de organiserede Arbejdere har den amerikanske Landsorganisation vedtaget en Lovbestemmelse, hvori det hedder, at »ingen af Kommunister ledet eller kontrolleret Organisation eller nogen som helst Person, som gaar ind for Kommunismen eller for politisk Magtanvendelse, kan være repræsenteret i en faglig Fællesorganisation eller en faglig Centralorganisation i en af Staterne«.

**Tak.** Modtag min hjerteligste Tak for al venlig Opmærksomhed paa min 80-Aarsdag. *Charles Schrøder.*

**Til Juleuddelingen** har jeg modtaget følgende Bidrag:

P. Hansen 108,00, Provinsbladenes Aktieselskab 20,00, Personalet 25,00, Fr. Weiss 46,00, Reinh. Nielsen 2,00, Schou & Co. 81,00, C. W. Bærentzen 382,00, N. P. Nielsen 25,00, Bruun & Co. 13,00, C. Nordland 10,00, Universaltrykkeriet 17,50, Fraenckel & Co. (Personale og Faktor) 136,00, Knudtzon 56,00, Trier 47,50, Lupa 17,50, Barfoed 49,00, Rich. Steenbech 60,00, Fru Clausen 2,50, Laursen 60,00, Holger Meyer 99,00, Bianco Lunos Sætteri 267,00, Direktør Viggo Hansen 20,00, Fuldm. Hansen 10,00, Overfaktor Hugo Sørensen 10,00, Faktor Viggo Hasnæs 10,00, Beregner Wm. Andersen 10,00, Beregner Hans Petersen 5,00, Ihrich (2. Bidr.) 42,50, Egm. H. Petersen 677,60, Centraltrykkeriet 58,00, Berl. Tid. Stereotypi 105,00, Haandsætteriet (Rest) 10,00, Carl Hansen 5,00, Rigsdagstrykkeriet 42,50, S. L. Møller 300,00, Aug. Christensen 10,00, Overfaktor Bjerrregaard 5,00, Erik Jeppesen (Principal og Personale) 80,00, A. Johansen (Firma og Personale) 20,00, Det grafiske

Institut (Firma og Personale) 94,50, Chr. Jørgensen 15,00, J. Jørgensen & Co. (Rest) 82,50, W. J. Christensen 140,00, Bryrup 60,00.

*Tilsammen Kr. 3336,60.*

Ialt med tidligere indkomne Bidrag *Kr. 14.259,05.*

København, den 28. December 1935. *O. A. Lundin.*

**Til Juleuddelingen** har jeg endvidere modtaget følgende Bidrag:

*Aarhus* II: Palle Sørensen 5,00; *Esbjerg:* 41 Medlemmer 198,50, Bogtr. L. Olsen & Søn 10,00, Dagbladet »Sydvestjylland« 10,00, »Vestkysten« 20,00, »Vestj. Soc.-Dem.« 15,00, Bogtrykkerne Harder Mikkelsen 10,00, Schrøder 5,00, Rosendahl 10,00, Centraltrykkeriet 10,00, XX 10,00, ialt 298,50; *Frederikshavn* Lokalafdeling 75,00; *Hjørring* Lokalafdelings Medlemmer og Lokalkassen 135,00, C. J. 5,00, ialt 140,00; *Hobro:* Medlemmerne 27,00, Red. Rasmussen 5,00, Red. Lykke-Simonsen 2,00, ialt 34,00; *Køge* II: Andersens Bogtr. 5,00; *Ringsted:* Ringsted Folketidende 20,00, Red. Winther 10,00, J. V. Pedersen 10,00, Venstr. Folkeblad 20,00, Red. Abildtrup 10,00, K. Christensen 3,00, V. 5,00, S. O. Nicolajsen 5,00, O. Christoffersen 2,00, Sorø Bogtrykkeri 10,00, K. R. Krog 5,00, B. Bendixen 2,00, H. Christensen 5,00, Venstr. Folkeblad, Sorø, 10,00, Afdelingens Medlemmer 109,00, ialt 231,00.

*Tilsammen Kr. 788,50.*

Ialt med det tidligere indkomne *Kr. 11,185,80.*

København, den 28. December 1935. *Karl Sørensen.*

# FAGTEKNISK SAMVIRKE

## Ved Aarsskiftet

sender vi en Hilsen til alle Medlemmer af T. F. S. med Tak for Arbejdet i det svundne Aar og Ønsket om et godt Nytaar. *Forretningsudvalget.*

## Til Deltagerne i vore Fjernkursus.

Da vi endnu mangler Materiale fra en Del af Deltagerne, og da der fra disses Side er ytret Ønske om en noget større Frist før Udsendelsen af Kritiken, der jo normalt skulde udsendes den 7. ds, har vi ment at maatte imødekomme dette Ønske. Ved nærværende gør vi da opmærksom paa, at vi modtager Materiale indtil den 10. ds., og at kun det indtil denne Dag indkomne kan forventes medtaget i Kritiken. Denne vil saa blive udsendt omkring den 15.—17., en Ugestid senere end Planen.

Med Udsendelsen af denne Kritik skulde saa første Halvdel af *Kursus for Sættere* være tilendebragt og vi gaar videre med anden Halvdel uden Afbrydelse, for saaledes at indhente den tabte Tid.

For *Trykkernes* Vedkommende skulde Kritiken iflg. Planen være Afslutning. Men da der af flere af Deltagerne er forespurgt om Muligheden for en Udvidelse af Kursus med udelukkende Henblik paa Tilretning (haandskaarne og mek. Tilretninger), beder vi de af Deltagerne, der kunde tænke sig en saadan Fortsættelse om hurtigst muligt at lade os det vide.

Vi benytter Lejligheden til at ønske alle Deltagerne et glædeligt Nytaar og takker for Aaret, der svandt.

*Kursuscentralen.*

## Til Kredse og Grupper.

Vi henleder Opmærksomheden paa det i forrige Numer averterede *Udstillingsmateriel,* der allerede er rekvireret fra Rønne til Brug i Januar. Man bedes altsaa skynde sig. *Viborg* anmodes om at indsende Foredraget: »Bogstavet og dets Proportioner« samt tilhørende Tavler o. s. v. aldeles omgaaende. Iøvrigt anmoder vi om at faa indsendt det i Kredse og Grupper beroende *anvendte* Materiale, heri indbefattet udlaante Bøger, hvis Udlaanstid er overskredet. *Rundsendingscentralen.*

## Slagelse-Gruppen

afholdt Søndag den 8. December en offentlig Udstilling af Tryksager paa Hotel »Postgaarden«. I Forbindelse hermed talte *K. A. Jørgensen,* København, over Emnet »Reklamen gennem Bogtrykket«. Det var et Foredrag, som den Forretningsmand, der benytter Reklamen, i høj Grad kunde drage Nytte af. Man havde da ogsaa den Glæde at kunne notere, at den Indbydelse, der var sendt ud til de Næringsdrivende, ikke havde været forgæves. Foredraget, der paa en let Maade — kun med de nødtørftige fagtekniske Udtryk — anskueliggjorde Reklamens Betydning, anvendt paa den rette Maade, hilstes da ogsaa med livligt Bifald.

Efter Foredraget aabnede Gruppens Formand, *Sv. Aa. Larsen,* i en kort Tale Udstillingen, der omfattede Bogtrykarbejde (i det store og hele Elite-Tryksager), Skitseringsarbejder og andet med de grafiske Fag beslægtet Arbejde. At Gruppens Arbejde omfattes med stor Interesse ikke alene af Medlemmerne, fik man et godt Bevis for, idet 5—600 Interesserede besøgte Udstillingen i de 4 Timer, den var aaben. En særlig Glæde var det at finde en halv Snes Kolleger fra Nabobyerne blandt Gæsterne. *O. K.*

# DANSK TYPOGRAF-FORBUND
## BOGTRYKFAGETS ARBEJDSLØSHEDSKASSE
**EVALDSGADE 3. KØBENHAVN N.**

**Kontorerne**
er aabne for Ind- og Udbetaling fra 1—3, *Lørdag 11—1,* samt *Fredag* og *Mandag Aften Kl. 5—6,30.* Telefon 4331.

**Formanden**
træffes som Regel til samme Tider. Telefon 13,331.

**Anvisningskontoret**
Telefon 4331. Før Kl. 9 Form. og efter 6 Aften gennem Ryvang 1683. Telegramadr.: Typforbundet, København.

**Kvindeafdelingen.**
Fru Alfrida Andersen. Telf. Amager 7114.

# FORENINGSMEDDELELSER

**Nye Medlemmer.**

København: Trykker Richard Krogh, udl. 5. 12. 35 hos Krohn (arb. s. St.). Trykker Willy Aage Schnoor, ud. 13. 12. 35 hos Magnussen (arb. s. St.). Paal. Wanda Sørensen, tidl. Medlem (Rud. Olsen).

**Tiltraadte.**

København: 5716 Erik Christensen fra Aarhus (arbl.), 6595 Hans Rasmussen fra Rejse (arbl.), 7463 Chr. Hv. Hansen fra Rejse (arbl.), 1429 Frantz Persson fra Rejse (arbl.), 7802 Carlo Gildsig fra Slagelse (arbl.), Paal. Marie Åkerlund fra Bogbinderne (»Extra«).

Aarhus: 7292 Børge Hjort (arbl.), 7660 Carl M. Hansen (arbl.), 3676 Har. L. Andreasen (arbl.). Esbjerg: 7230 Aksel Schultz (arbl.). Fredericia: 7064 Gunnar Christensen (arbl.), 3332 Kay Jørgensen (arbl.). Hobro: 7435 Werner Nistrup (arbl.), 7371 Tage Pedersen (arbl.). Kolding: 3325 Hans Jensen (arbl.), 6586 Niels Jensen (arbl.), 6557 William Jørgensen (arbl.). Løgstør: 3470 Ricard Bjerregaard Petersen (syg). Maribo: 7572 N. V. Marcussen (arbl.), 6087 Aksel Madsen (arbl.), 6870 A. E. Valbjørn (arbl.). Nyborg: 4392 M. Rasmussen (arbl.). Silkeborg: 7055 Peter Hansen (arbl.).

**Fratraadte.**

København; 6828 Th. Petersen til Viborg (arbl.), 7435 Werner Nistrup til Hobro (arbl.), 2841 Helm. Nielsen paa Rejse, 703 Eigil Kjølholm til Odense (arbl.), 3325 Hans Jensen til Kolding (arbl.), 3432 Knud Hansen til Horsens (arbl.), 3521 Reinh. Nielsen til Aarhus (arbl.), 6087 Aksel Madsen til Maribo (arbl.), 6586 Niels Jensen til Kolding (arbl.), 7233 Fritz Sørensen til Aalborg (arbl.), 7987 Knud Rasmussen til Rudkøbing (arbl.), 3332 Kaj Jørgensen til Fredericia (arbl.), 7557 R. Rasmussen paa Rejse, 4476 Aage Hansen paa Rejse, 2574 Peter Birch til Textilarb., 5707 Poul Petersen til Handels- & Kontormedhj., 3769 Aage Jensen til Jord- & Betonarb.

E. L. SERVICE Hurtig Udrykning Dag og Nat.
ERIK LEVISON'S
SPECIALVÆRKSTEDER FOR GRAFISKE MASKINER
TELF. CENTRAL 3018 - 5 Ledninger.
NATTELEFON NORA 6010.

Haderslev: 3470 Rich. Bjerregaard Petersen til Løgstør (arbl.). Kolding: 6303 Svend Fredberg til Løgstør (Aars) (arbl.), 3676 Harald Andreasen til Aarhus (arbl.), 7064 Gunnar Christensen til Fredericia (arbl.). Nyborg: 4392 M. Rasmussen til Odense i Pl. Odense: 4392 Marius Rasmussen til Nyborg (arbl.), 7259 Poul Jensen Dahl til Nykøbing M. (arbl.), 3587 Børge Ellegaard Andersen til Faaborg (arbl.), 3218 Oluf M. Petersen paa Rejse, 2962 Wilhelm Nissen til Tønder (arbl.), 7982 Thorvald Lundsbjerg til Kbhvn. (arbl.). Ringkøbing: 5807 Axel Jacobsen til Skjern (arbl.). Silkeborg: 3561 Børge Holgaard til Kbhvn. (arbl.). Slagelse: 6524 Kaj Hansen til Korsør (arbl.). Vejle: 7640 Carl Andersen paa Rejse.

**Død.**

København: 732 Fr. Petersens Hustru Dagmar.

## KLUB-ANNONCER

### TYPOGRAFERNES SPORTSKLUB

**Herrehold:**

Hans Tavsensgade 5

*Søndag:* (5. Januar)
Motionshold Kl. 10—11
Rationel Gymnastik Kl. 11—12

*Onsdag:*
Motionshold Kl. 8½—9¼
Rationel Gymnastik Kl. 9¼—10

*Fredag:*
Nyt Motionshold Kl. 7½—8¼
Træningshold Kl. 8¼—9¼

**Damehold:**

Rahbeks Allé 4

*Mandag:*
Hold I: Kl. 7½—8½
Hold II: Kl. 8½—9½

*Torsdag:*
Hold I: Kl. 7½—8½
Hold II: Kl. 8½—9½

## ANNONCER

**Typograf,**

som agter at begynde selvstændig Virksomhed, kan købe et mindre Trykkeri i jydsk By med Maskiner og alt Tilbehør meget billig. Trykkeriet er for Tiden ude af Drift. Lille Udbetaling og smaa maanedlige Afdrag. Billet mrkt. »32« modtager Ekspeditionskontoret.

**Paalæggerske,**

søger Plads, vant til Diegel og Hurtigpresse, har arbejdet 15 Aar ved Faget. Billet mrkt. »33« modtager Ekspeditionskontoret.

ADOLPH WULFF
fører alle Artikler for Bogtrykkere
MASKINER - SKRIFTER - FARVER
fra de bedste Fabrikker
*Valsemassefabrik og Valsestøberi*
*Brugte Maskiner haves altid paa Lager*
GOTHERSGADE 8 KJØBENHAVN K.
TELEFON CENTRAL 39 OG 5539

TANDLÆGE EDV. MØLLER
KØBMAGERGADE 30 II
KONSULTATIONSTID 10-3½, 6-7 EFTM. TELEFON 8181

**FRITZ MÜLLER**
*Grafisk Fagforretning • Landskronagade 61*
**Skrift, Messinglinier, Blindmateriel**
Alle tekniske Artikler for Faget, Maskinbaand. Værktøj
Farver til alt grafisk Arbejde
Telf. Centr. 10291

TANDLÆGE VIGGO JENSEN
KLAREBODERNE 2 II, HJ. AF KØBMAGERGADE 40
KONSULTATIONSTID FRA 10—7
ONSDAG OG LØRDAG FRA 10—3½
TELEFON BYEN 6700

CONTRASOL-FARVER
Drøjere
Renere
Ultra lysægte
Bedre
Intensive
Nye Farver
fra DRUBIN

Redaktør: FR. NIELSEN, Egøjevej 3, Køge. - Telefon 533.
Ekspeditør: KARL SØRENSEN, Evaldsgade 3, Kbhvn. N.
Abonnement gennem Postkontorerne 1 Kr. 50 Øre Kvartalet.
Annoncer 35 Øre pr. Petitlinje (pladss. Medl. 25 Øre). 26 Gange og derover Rabat.

INDUSTRI-TRYKKERIET · BERNH. SCHMIDT · KØBENHAVN

# TYPOGRAF-TIDENDE

ORGAN FOR DE TYPOGRAFISKE ARBEJDERES INTERESSER

NUMER 2 KØBENHAVN DEN 10. JANUAR 1936 63. AARGANG


## FÆNGSLERNES BOG-TRYKKERIER

Da der sikkert ikke er mange blandt vort Fags Udøvere, der rigtig véd Besked med, i hvor stærk Grad Statens Fængsler griber ind i Faget, vil en Udredning af dette Forhold maaske kunne paaregne nogen Interesse.

Danmarks Typografer — i Særdeleshed de mange arbejdsledige — vil sikkert med Opmærksomhed læse en Redegørelse om hele denne Sag, der skal have til Opgave at forsøge paa at faa vor øverste Ledelse og den danske Rigsdag til at beskæftige sig med dette for vort Fag saa betydningsfulde Spørgsmaal. Det er blot ubegribeligt, at det ikke er sket forlængst; thi mere end én Gang har Typografer i deres Egenskab af Rigsdagsmænd med egne Øjne set, hvad der foregaar.

Det vil være nødvendigt — for at faa en fuldstændig Redegørelse — at gaa tilbage til 1914—15.

Før den Tid beskæftigedes de i Fængslerne hensiddende Fanger paa den Maade, at private Virksomheder entrerede med Fængselsvæsenet om et vist Beløb pr. Fange pr. Dag. Virksomheden, der lejede Arbejdskraften, skulde selv lægge Maskiner og Materialer til samt stille det fornødne fagligt uddannede Personale til Raadighed.

Imidlertid syntes Staten at have faaet Øjnene op for, at her var Penge at tjene, og det besluttedes derfor paa Initiativ af daværende Folketingsmand, Konsul *Birch*, Nyborg, at Fængselsvæsenet selv skulde drive Virksomhederne og tage den deraf flydende Indtægt. Og da Nyborg-Fængslet umiddelbart forinden var taget i Brug som Forbedringshus for unge Forbrydere, blev Tanken realiseret, og Hr. Birch blev udnævnt til Kommiteret for Fængselsvæsenets Arbejdsdrift.

Det maa her indskydes, at Folketingsmand Birch var Fængslernes Personale en udmærket Mand.

Blandt de Fag, der straks blev udset til at kunne drives rationelt, var det, man indenfor Fængselsdriften med en ganske misvisende Betegnelse kalder Papirfaget. Hvad kom da dette saakaldte Papirfag til at bestaa af?

Til at begynde med var det særlig Konvolutfremstilling, der lagdes an paa. Der fremstilledes en Del Konvoluter til Statsinstitutioner, Statsbanerne, Postvæsenet og flere, og der anskaffedes nogle »Fluesmækkere«, saa en Del af Kuverterne kunde forsynes med Tryk.

Inden der var gaaet lang Tid, opdagede man imidlertid, at skulde Virksomheden give Penge, maatte der oprettes Bogtrykkerier i større Stil og tages fat paa Fremstilling af Blanketter og iøvrigt Bogtrykarbejde af enhver Art til Brug for Statsinstitutioner.

Og saaledes udvikledes — efterhaanden som Aarene gik — denne i Virkeligheden beskedne og for det private Erhverv ganske udskadelige Begyndelse til en meget stor Virksomhed, der absolut maa siges at være til stor Skade for det private Erhverv.

Kollegerne Landet over kan selv danne sig et Begreb om, i hvor stor Udstrækning Fængselstrykkerierne skader vort Fag, naar det oplyses, at ved et af Fængslerne drives et Bogtrykkeri, hvis Lokaler rummer 7 Hurtigpresser, deraf 4 meget store og med Rotary-Selvpaalægger, en Eickhoff Hurtigløber, 4 Digler og 4—5 Fluesmækkere, og disse Maskiner staar ikke til Stads. Nej, de kører uafbrudt med vort Lands allerbedste Trykarbejde.

Ved et andet af Fængslerne forefindes 1 Hurtigpresse, 1 Digel med Motor og 16 Haandpresser, — og som jeg skrev i min første Artikel paatænkes der Indkøb af Trykautomater —, der ligeledes gaar for fuldt Pres fra Morgen til Aften.

Maskinerne betjenes af Fanger, ligesom de til Trykkerierne hørende Sætterier ligeledes er befolkede med Fanger, der undervises af faguddannet Personale. Men Antallet af faguddannede Typografer er relativt ringe, idet der kun ialt beskæftiges 6 Typografer i disse store Virksomheder.

Her er forøvrigt et Felt, hvor Organisationen ogsaa burde have Haand i Hanke med disse Virksomheder, hvis øverste Ledelse er en Kontormand, og hvis daglige Ledelse ikke er Typografer, men tilfældige Haandværkere i andre Fag. Hvorfor kan dette ske — vil man maaske spørge. Ja, fordi Bogtrykkerivirksomheden, Konvolutfabrikationen og Bogbinderi gaar under den fælles Betegnelse »Papirfaget«.

Om hvad der fremstilles i Fængslerne, hvor meget der fremstilles og det pekuniære Udbytte af samme, samt det faglærte Personales Lønnings- og Arbejdsvilkaar i en senere Artikel. *Otto R. Mortensen.*

## PENSIONSORDNINGEN

Vor Kollega P. Bondesen, Odense, opfordrer i »Typograf-Tidende« for 13. Decbr. 1935 en bedre underrettet Kollega til at udtale sig om Pensionsspørgsmaalet indenfor den socialdemokratiske Presse. Jeg skal gerne efter bedste Evne give nogle Oplysninger herom. Ved Social-Demokraten i København ønskede Personalet i 1930—31 (den Gang 100 Mand) at oprette en Pensionskasse, og der blev gjort et ret stort Forhaandsarbejde til Sagens Realisation (indhentet Tilbud fra Forsikringsselskaber, fremskaffet statistisk Materiale og foretaget Udregninger). Naar Sagen strandede, skyldtes det to Ting: Personalets høje Gennemsnitsalder (Gennemsnitsalderen i vort Forbund er sikkert ogsaa for stort, i Særdeleshed naar Arbejdsløsheden blandt de Unge tages med i Betragtning) med deraf følgende høje Kontingentsatser, og Husets Afvisning af Tilskudsydelse. Under vore Forhandlinger med Bladets Ledelse henviste vi netop til Ordningen for Journalisternes Vedkommende, men blev afvist med den Begrundelse, at Bladets tekniske Arbejdere jo var sikre paa Beskæftigelse, saa længe den enkelte Mand ønskede det. Denne Begrundelse er det sidste Aar traadt frem i vor Erindring adskillige Gange — og særlig de mange Kolleger, der i Aarets Løb er afskediget uden anden Udsigt end den karrige Aldersrente, har den i Erindring. — De pensionsberettigede Journalister søger Bladet stadig at holde beskæftigede — den tekniske Arbejder, der er uden Pension, kastes derimod paa Gaden, og dette endda med vor egen Organisations Velsignelse; der skal jo være Plads for de Unge. At disse alligevel ikke kommer i Arbejde, takket være den af Organisationen tiltraadte Tarifrevision, der frarøvede Haandsætterne i Social-Demokraten deres Akkordret, generer vel ikke de Unge, der stadig maa gaa arbejdsløse. Det er jo altid en Tilfredsstillelse at have sin gamle Kollega som Lidelsesfælle.

Saaledes som Pensionsordningen er tænkt realiseret indenfor vort Forbund, anser jeg den for umulig og værdiløs. — Til Eks.: Typografernes Stiftelser vil gerne støtte et Medlem, der har sit eget lille Hus og derfor ikke kan modtage Fribolig. Formen maa da blive Pengehjælp og der var Enighed om, at denne fastsattes til 180 Kr. aarlig forudsat, at Medlemmet bevarede Beløbet nogenlunde ubeskaaret. Det viste sig imidlertid, at der vilde blive fradraget 160 Kr. af Medlemmets Aldersrente, og at anvende Stiftelsernes Midler til Stats- og Kommunestøtte fandt vi os ikke beføjede til. Tilfældet er ikke enestaaende; vi har mødt det adskillige Gange, og det samme vil jo blive Tilfældet med en eventuel Pension. Skal vi skaffe vore gamle Kolleger *og Enker* en Hjælp, maa det ske ved Oprettelsen af en Fond, hvis Bestyrelse kan leje og overdrage til Medlemmet en Lejlighed som Fribolig — altsaa samme Princip som en Stiftelse. — Det er nemlig af Myndighederne (i København) erkendt, at en Aldersrentenyder ikke er i Stand til at betale mere end 200 Kr. i aarlig Leje, hvorfor den en Aldersrentenyder tildelte Bolig — uanset Lejeværdien — kun bliver vurderet til det nævnte Beløb, og et eventuelt Fradrag bliver minimal i Forhold til det opnaaede Gode.

Naar der nu rejses en saa stærk Bevægelse for Pensionsordning, er det uforstaaeligt, at der ikke er større Interesse for vore Stiftelser. I København har kun en Tredjedel af Kollegerne vist deres Interesse og dog er vi for Tiden i Stand til at hjælpe 60 gamle Kolleger eller Enker efter saadanne formedelst et Kontingent af 10 Øre om Ugen. Dette betyder Hjælp til 6 pCt. af Stiftelsens Medlemmer. Vel er denne Procent for lille, men Foreningen maa jo stadig oparbejde en Formue, hvilket kunde være gjort forlængst, saafremt alle Kolleger havde været Medlemmer, og tænk, hvilken Støtte det havde været, om alt Andelsbyggeri indenfor Typografernes Kreds var kommet et saadant Formaal til Gode. Skrinlæg Pensionstanken som saadan, men opret et Fond til Bortgivelse af Friboliger til vore Gamle. Der er jo intet i Vejen for, at saadanne Boliger kan lejes hos private Husejere, og Medlemmet vil virkelig faa Gavn og Glæde af det tildelte.

Indtil en saadan Tanke er realiseret opfordrer jeg den opofrende Kollega til at støtte Typografernes Stiftelser overalt, hvor saadanne findes. *Peter Jensen.*

---

## FORSKELLIGE EMNER

I »Typ.-Tid.« Nr. 50 (Referat fra Forbundsstyrelsens Møde) blev det kritiseret, at den forskudsvise Udbetaling af Begravelseshjæp ved Hustruens Død bortfaldt nu, og der henvistes til, at *Direktoratet* havde modsat sig, at denne Ordning blev bibeholdt. Jeg har været naiv nok til at tro, at vi selv var Herre over, hvorledes vor *private* Syge- og Begravelseskasse ordnede sine Forhold, og hvorfor er *Direktoratet* først skredet ind nu; de 36 Aar jeg nu har været Medlem, synes jeg, denne Passus har været i Kraft. Det var en god Paragraf, og den har hjulpet mangen Kollega over de økonomiske Vanskeligheder ved Hustruens Død. Jeg spørger: Kan der ikke — paa en eller anden Maade — findes en Form, saa dette Gode kan bibeholdes, jeg tror, det vil gavne og glæde mange.

— — —

Ved samme Møde refereredes Sagen »Fængselsarbejdet«. Det oplystes, at der beskæftiges 71 Bogarbejdere. Hvad forstaas ved dette Ord? Er det i Sætteri, Stereotypi og ved Bogtrykmaskiner, eller er *alle* ved Papirarbejde medregnet i dette Tal?

— — —

En Kollega i Aalborg skriver i »Typ.-Tid.« Nr. 51 en Artikel om Fængselsarbejdet, hvori det bl. a. beklages, at løst beskæftigede Kolleger ved Fængslernes Trykkerier ikke lønnes efter Tariffen. For at forebygge Misforstaaelse kan jeg oplyse, at dette da ikke er Tilfældet i Nyborg. Et af vore Medlemmer har nu i de senere Aar haft ikke saa lidt Beskæftigelse ved det herværende Fængsels Trykkeri og har stadig faaet sin tarifmæssige Løn og Ferie. Det maa da være i Horsens det af Hr. Mortensen nævnte Forhold finder Sted, og hvorfor tager Afdelingen dér sig ikke af Sagen. Saavidt mig bekendt har en Typograf, der tidligere var Bogtrykker, og som *ikke* er Medlem af Forbundet, en Stilling som den af Hr. M. nævnte. Men iøvrigt giver jeg M. Ret i en Del af hans Betragtninger, ogsaa i, at Staten skal betale efter Tarifen, saalænge vedkommende ikke har faaet fast Ansættelse, men dette burde gælde for alle Fagene i Fængslerne. *C.*

## TANKER VED AARSKIFTET

Vi er traadt over Tærskelen til det nye Aar, og Fr. N. har i den Anledning skrevet en klog Nekrolog over 1935.

Enhver, der ønsker vort Forbund et godt nyt Aar, vil dele vor Redaktørs Ønske om, at Solidaritet og Sammenhold stadig maa være de altbeherskende Følelser blandt Kollegerne. Vi er vel mange, der ofte med Sorg har set en vis hensynsløs Slaa-paa-Snuden-Lyst boltre sig i »Typ.-Tid.«s Spalter. De *positive* Resultater af saadanne literære Sportspræstationer er det vanskeligt at faa Øje paa.

Det maa være muligt at afvikle denne eller hin lille Gruppes *patentmedicinske* Synspunkter uden derfor at aflive det rummelige Maal af Frisind, der er et stolt Særkende for *vor* Organisation — som overhovedet for den socialdemokratiske Arbejderbevægelse.

Der er Opgaver nok af vital Interesse, som vi *alle* kan vie vore Kræfter. Det var altid god Tradition blandt danske Arbejdere at drive det muliges og opnaaeliges Politik; og naar vi selv kan tumle en *Pensionsordning* og derved række vore gamle Kammerater en hjælpende Haand, hvorfor da fortabe sig i Perspektiver, der ligger Øjeblikkets Virkelighed fjernt?

Maatte Kollegernes Vilje til at hjælpe de alt for mange Arbejdsløse i vort Fag ogsaa fortsat være stærk og vaagen. Lad os fordomsfrit prøve *enhver Mulighed*, der kan bane Vej for en øget Beskæftigelse.

Heller ikke maa det glemmes, at Formaalet med den *Oplysningsvirksomhed*, som Delegeretmødets Beslutning danner Basis for, er at drage flere af Fagets Udøvere — ikke mindst dets Ungdom — ind i Organisationens Interessesfære. Oplysningsarbejdet er ingen Sovepude, dets dybeste Hensigt er aktivt Virke for Løsningen af faglig-økonomiske Spørgsmaal.

— — — Lad os da ikke grave flere »Skyttegrave«. Over mange latterligt smaa Modsætninger kan der — med lidt god Vilje — bygges Bro (det skulde være muligt i denne Brobygningens Tid!). Ønsket for vort Forbunds Fremtid maa være: Mindre Skyttegravskrig — og mere Samarbejde om foreliggende Opgaver — i intim Tilknytning til den øvrige Arbejderbevægelse.

*Ernst Berg.*

## THOMAS PEDERSEN

giver i sin sidste Artikel blankt op overfor de Argumenter, jeg har fremført til Bevis for Rigtigheden af min Udtalelse paa Delegeretmødet vedrørende de russiske Arbejderes Strejkeret.

Han falder nu helt tilbage paa det, som han kalder et *vanskeligt* Spørgsmaal. Dette er dog en gal Betegnelse. Naar jeg har godtgjort, at Retsplejen i Rusland er hemmelig, og at Delinkventerne forsvinder, uden at Offentligheden véd, hvordan eller hvorhen, saa er Spørgsmaalet om: *Hvor* og *hvordan!* ikke vanskeligt, men *perfidt!*

Han klager derefter over Stoffets Mængde. Maaske! Men jeg troede virkelig, han kendte noget til russiske Forhold.

Men saa véd han ikke bedre end at kalde mine Kilder *urene*. Dette gælder ikke alene det sagligt objektive Skrift »Socialisten« og de danske Fagorganers Blad »Arbejderen«, men ogsaa Det internationale Bureau og dets Maanedsskrift.

Vær dog nu lidt forsigtig Thomas Pedersen.

Russerne er gennem »Folkenes Forbund« Medlem af dette Bureau og har i Aarevis staaet i Korrespondance til dette. Pas paa, at du ikke i dette Overmod fornærmer Sovjetrusland ved at kalde dette for en *uren* Kilde.

Skræv nu ikke længere end Bukserne kan holde.

— — —

Endelig skal jeg have bagtalt de russiske Arbejdere. Aldrig! Man bagtaler ikke voksne Folk ved at sige dem Sandheden.

Skulde Thomas Pedersen derimod være vred paa mig af den Grund, maa han faa Lov at blive god igen.

*Jul. Schrøder.*

## BREV FRA OSLO

Som helhet kan man trygt si, at norsk fagbevegelse i året 1935 har hatt en rivende fremgang Både den politiske og faglige bevegelse kan notere store landvinninger. Fremgangen i oktober måned har været særlig påtagelig, og dette skyldes uten tvil den landsomfattende propaganda, *Landsorganisasjonen* har drevet. Målet var 200.000 medlemmer i fagorganisasjonen. Ved utgangen av 1934 hadde den 172.513 medlemmer. Av de tilsluttede forbund er Jern- og Metallarbeiderforbundet det største med ca. 19.000 medlemmer. Også den politiske bevegelse kan notere fremgang. *Det Norske Arbeiderparti* har nu 120.000 medlemmer, det høiste medlemstal som noengang er konstatert. Følgene av partisplittelsen er således helt overvunnet. Fremgangen ved siste stortingsvalg taler også sitt tydelige sprog, arbeiderpartiet gikk frem fra 374.854 stemmer i 1930 til 500.514 stemmer i 1933. Vort parti har også opnådd 69 representanter av stortingets 150. Ved neste valg tar vi det, som mangler på å få flertall! Også i partiets underavdelinger er fremgangen stor. *Arbeidernes Idrettsforbund* har således nu over 53.000 medlemmer i 628 foreninger spredt ut over det hele land. Likedan er det med *Ungdomsfylkingen* og *Oplysningsforbundet*, fremgang og øket medlemstall. *Arbeidernes Lytterforbund* er den nyeste gren på organisasjonstræet. Radiolytterne har i et antall av 5.000 funnet veien inn i dette forbund for å ivareta sine interesser overfor norsk kringkastning. Også *Norges Kooperative Landsforening* viser øket medlemsantall og økonomisk stabilisering. Den teller nu 130.245 medlemmer. Omsetningen er 117.391.400. I fonds finnes 13.566.300. Årsutbyttet var i året 1934 5.977,500 kroner. Det sørgelige er imidlertid, at kooperasjonen fremdeles holder på »den politiske nøitralitet« istedet for å gå aktivt inn for arbeiderklassen i form av en direkte gren av organisasjonsapparatet. Om dette spørsmål har der stått stor strid og vil forhåpentlig også i fremtiden stå strid.

Til slutt kan omtales, at partiet disponerer over 26 dagsaviser, og 17 aviser som utkomme et mindre antall ganger i uken. Man kan vel uten overdrivelse si, at Det Norske Arbeiderparti har flere aviser enn noe annet tilsvarende parti i verden — dette skyldes foruten et energisk arbejde også Norges store utstrekning og mangelen på jernbaner, som fremtvinger aviser på de avsidesliggende plasser i landet.

Hovedorganet: *Arbeiderbladet* i Oslo har nu 58.000 abonnenter og er altså Skandinaviens største arbeideravis, fremgangen fortsetter, og vi har berettiget håp om å bli Norges største avis om ikke alt for lenge — der er kun en foran — høireavisen Aftenposten.

For *Norsk Centralforening for Boktrykkere* har 1934 og 1935 vært et fremgangens år, netop nu har vi fått beretningen for 1934, og vi skal ta noen tall ut av denne for å belyse arbeidet og fremgangen. Forbundet har 3.817 medlemmer, derav 3.092 mannlige og 725 kvinnelige medlemmer. Organisasjonsprosenten er 97 for de utlærtes vedkommende, og 92 hvis man tar alle med. Dette skyldes for en stor del, at læreguttene gjennem sine kontrakter er hindret i å stå som medlemmer av forbundet. Formuen er i 1934 øket, og vi er nu oppe i 713.674.01 i kassebeholdning. Virkningene av storkonflikten i 1931 er snart overvunnet. Som bekjent har vi tariffrevisjon den 1. april 1936 og medlemmene betaler derfor en ekstrakontingent av kr. 1 for helt- og kr. 0.50 for halvtbetalende pr. uke. Den samlede kontingent for helbetalende er således i Oslo for tiden 6 kroner pr. uke.

Norsk Centralforening for Boktrykkere har henstillet til de norske boktrykkere å stille sig imøtekommende, slik at man kan sette ut i livet planen om utveksling av unge svenner de nordiske land imellem. Tanken er å få hit til Norge 2 danske og 2 svenske kolleger mot at tilsvarende antall norske kolleger får plass i disse land i en tid.

Til slutt ønskes alle Typograf-Tidendes lesere et godt 1936!

Oslo den 9. desember 1935. *B. F—m.*

## A, B OG C.

Den ypperlige og let overskuelige Statistik, vedrørende Overarbejdet i København, som fandtes i »Typ--Tid.« for 27. December, maa ubetinget vække Anerkendelse.

Men hvorfor ikke, i Stedet for A, B og C, angive Trykkeriernes Navne?

Da Overarbejde ikke endnu anses som noget kriminelt, kunde ingen vel have noget imod en saadan lille Fuldkommengørelse.

At Dagbladene, hvor Overarbejde maa betragtes som uundgaaeligt, ikke var medtaget i Statistiken, gør næppe en saadan lille Reform mere afviselig.

I Kapløb er det ikke uden Interesse at vide, hvilken Hest der ligger forrest! *P.*

## EN BEKLAGELIG UDVIKLING

De samvirkende Fagforbunds Medlemsblad, »Arbejderen«, slutter sin Nytaarsbetragtning med følgende:

Stillingen er iøvrigt i Øjeblikket den, at det trods den afkortede Opsigelsesfrist endnu for en Del Fags Vedkommende ikke er lykkedes at opnaa Enighed, og at Forhandlingerne derfor fortsættes. I andre Fag er Forhandlingerne mellem de modstaaende Underorganisationer gaaet i Staa, og Hovedorganisationerne søger nu at knytte de bristede Traade, mens der sluttelig for andre Fag allerede foreligger en Opsigelse af Overenskomsterne. Det er paa det nuværende Tidspunkt vanskeligt at udtale sig om, hvorledes den faglige Situation vil forme sig denne Gang; men saafremt der skal naas en mindelig Ordning, vil det være nødvendigt, at Arbejdsgiverne gaar med til rimelige Krav om Lønforhøjelse samt til nødvendige Forbedringer af en Række særlige Forhold.

Arbejdsløsheden, der gennem hele Aaret havde været mindre end i de nærmest foregaaende Aar, er i Midten af December steget betydeligt, saaledes at Arbejdsløshedstallet laa højere end paa det tilsvarende Tidspunkt i 1934. Dette er en beklagelig Udvikling, som nok kan give Grund til Eftertanke og viser, at Parti- og Fagbevægelse har al Grund til at skænke Beskæftigelsesproblemet den størst mulige Opmærksomhed.

Alt taget i Betragtning kan det siges, at dansk Arbejderbevægelse gaar styrket ud af 1935, en Kendsgerning, der ogsaa anerkendes af Modstanderne. Det bør i det nye Aar være Arbejderorganisationerne og ikke mindst Fagforeningernes Opgave yderligere at underbygge vor nuværende Magtstilling, saaledes at vi med Fortrøstning kan møde Fremtidens Vanskeligheder.

## AFDØD KOLLEGA

Et Fald mod den haarde Stenbro gjorde Ende paa en stormfuld Tilværelse. Kort efter Jul fandt man vor Kollega *Alfred Schou* liggende blodig og bevidstløs paa Gaden efter et Fald fra Vinduet i Ejendommen Vestergade 4. Han udaandede kort efter paa Hospitalet.

Vi, der kendte ham, syntes om ham, fordi han tog Tilværelsen med en knusende Overlegenhed — tilsyneladende da — selv om denne i de senere Aar ikke formede sig særlig lyst for ham.

20 Aar gammel fik han Arbejde som Maskinsætter paa »Jyllandsposten«, men Udlængslen var ham for stærk, og han udvandrede kort efter til Amerika. Her lod han sig under Verdenskrigen indrullere i Hæren og kom med til Frankrig, men heldigvis slap han for at komme med i selve Ildlinien. Krigen ophørte kort efter. Atter tilbage i New York fik han Beskæftigelse som Sporvognskonduktør. Han kom igen tilbage til det gamle Land, men Modgang af forskellig Art gav ham et Knæk, som han aldrig senere forvandt.

Dygtig, som han var, havde han jævnlig Arbejde; men paa Grund af de sære Idéer, han gennem Aarene havde erhvervet sig, blev det vanskeligt for ham at holde sine Pladser. Men trods det, at han var »en sær Snegl«, syntes vi dog godt om ham og forstod, at han var en Mand, Skæbnen havde handlet ilde med. Han var beskæftiget paa »Politiken« som Maskinsætter det meste af sidste Sommer. *A. T.*

Alfred Schou begravedes i Lørdags paa Bispebjerg Kirkegaard. Over hans Grav sænkedes vor Fane.

## Pladstilbud.

I Henhold til Anvisningskontorets Regulativ, Punkt 7, gøres opmærksom paa, at ingen maa slutte bindende Aftaler om Pladstilbud, før Henvendelse er sket til Lokalkassereren i den paagældende By eller i København til Anvisningskontorets Bestyrer. Undladelse heraf medfører Karantæne.

## TIDERNE SKIFTER —

Første Gang, vi saa Kollegaen paa Trykkeriet, var i Efteraaret. Der blev rekvireret en Trykker, og en elskværdig Mand, med Smil paa Læben og et lille venligt Ord til sine Kolleger, tiltraadte Pladsen. Efter to Ugers Forløb forlod han os, efter en hjærtelig Afsked med hver enkelt af det lille Personale.

— — —

Anden Gang, vi saa Kollegaen paa Trykkeriet, efter to Maaneders Forløb, var han steget i Graderne, nu var han blevet »Faktor«. Det elskværdige Smil var afløst af en bister Mine, hans venlige Ord til Kollegerne var blevet til Kritik af deres Arbejde og værdig Tilbagetrukkenhed. Ja, han tilbød endog Principalen at hjælpe Trykkeren i Gang, som i 5 Aar, til Principalens fulde Tilfredshed, havde passet Maskinen. Dette havde selvfølgelig til Resultat, at Trykkeren straks opsagde sin Plads.

— — —

Om et Par Maaneder er »Faktoren« sandsynligvis atter blevet til almindelig Trykker; saa ser man igen det elskværdige Smil og hører hans smaa venlige Ord til Kollegerne.

Tiderne skifter — *»En skuffet«.*

## TIL PAALÆGGERSKERNE!

**Besøget paa Persilskolen.**

Det næste Besøg paa Persilskolen bliver *Tirsdag d. 21. Januar Kl. 8 pr.*

De mange, der maatte gaa forgæves efter Billet til det forrige Møde, bedes skynde sig at tegne sig til denne Aften.

Billetter kan fra i Aften, Fredag, hentes paa Kontoret. Husk at opgive Nummer, Navn og Adresse. Maatte der blive fuldt Hus ogsaa til denne Aften.

Husk at reservère Tirsdag d. 21. Januar Kl. 8 til Persilskolen.

NB. De Paalæggersker, der deltog ved sidste Besøg i November Maaned paa Persilskolen, kan ikke deltage denne Gang.

## GENERALFORSAMLINGER

### Aarhus Lokalafdeling

afholdt ordinær Generalforsamling Fredag den 13. December i Amaliegades Forsamlingsbygning. Efter at Formanden, *Ernst Pedersen*, havde budt den talrige Forsamling Velkommen, mindedes han i smukke Ord vor afdøde Kollega *Hans Hammer*. Forsamlingen rejste sig. Til Dirigent valgtes *E. Stecher Christensen*. *Sekretæren* oplæste Forhandlingsbogen, der godkendtes. *Formanden* gav et Par Meddelelser til den oplæste Forhandlingsbog, der toges til Efterretning. — Det vedtoges at afholde Juletræ som sædvanlig Nytaarsaften. — Der bevilgedes 50 Kr. til de fattiges Jul og 20 Kr, til Fællesorganisationens Bespisning for arbejdsløse. — Et Forslag fra Styrelsen om at fastsætte Understøttelse for rejsende til 7 Kr. samt et Forslag om for Fremtiden ikke at yde rejsende paa ordinær Understøttelse eller Hjælpekasse- og Fortsættelsekasseunderstøttelse noget Tilskud fra Lokalkassen vedtoges med 52 Stemmer mod 51. — Styrelsens Gratiale blev uforandret 100 Kr. — Under Punktet: Kassererens Løn gav *Formanden* en Redegørelse for, hvorfor Styrelsen vilde anbefale en Nyordning for Kassereren. Naar Kassereren havde sagt Nej til at fortsætte under de gamle Betingelser, var der al god Grund dertil, med alt det Arbejde, der blev paalagt ham. Det var næsten umuligt at overkomme det i sin Fritid. Om Nyordningen, der gaar ud paa, at Forbundet yder et Tilskud paa 2000 Kr. og Afdelingen 1000 Kr. og saa kun tre Dages Arbejde om Ugen, udspandt der sig en længere Diskussion, hvori deltog *P. Jørgensen, Vistisen, P. Christiansen, Tage Hansen, Harald Jensen, Aage Andersen, Stecher Christensen* og *Formanden*. Styrelsens Forslag forkastedes med 62 mod 43 Stemmer. Da Kassereren *Chr. Rostgaard*, ikke ønskede Genvalg, foresloges Vistisen, Carl Knudsen, Aage Larsen, P. Nielsen og P. Jørgensen. Endvidere blev der af *Rudolf Møller* stillet Forslag om at vælge en arbejdsløs med lidt Kapital i Ryggen. Da alle de foreslaaede paa nær een ikke ønskede at modtage Valg, blev det paa Forslag af *Ewald Petersen* vedtaget med 42 mod 30 Stemmer at overlade til Styrelsen i Løbet af kort Tid at finde en Løsning paa Spørgsmaalet, eventuelt et Emne til Kassererposten. — Til Styrelsen genvalgtes *P. Nielsen* med 78 Stemmer, *Stecher Christensen* 54. Derefter havde *P. Jørgensen* 37 og *Harald Jensen* 23. 2. St. var blanke. — Til Revisor genvalgtes *Carl Knudsen*. *PN.*

## FORRETNINGSUDVALGSMØDER

20. December 1935.

1. Til Juleuddelingen er indgaaet eller meddelt som indsamlet, men endnu ikke indgaaet:

| | | |
|---|---|---|
| Fra København | ca. Kr. | 14,000.00 |
| Fra Provinserne | - — | 11,200.00 |
| I Beholdning fra forrige Aar | - — | 900.00 |
| | Kr. | 26,100.00 |

Fra København var indgaaet ca. 615 Ansøgninger og fra Provinserne ca. 630. Portionernes Størrelse fastsattes til et Gennemsnitsbeløb af 21 Kr. — Det overlodes som sædvanlig til Kontoret at foretage Fordelingen.

2. Januar 1936.

1. Fra forskellige Organisationer og Institutioner forelaa Nytaarshilsner. — Til Efterretning.

2. Det vedtoges at opsige Overenskomsten med »Typografisk Samvirke« angaaende Stof i »Typograf-Tidende« til Ophør 1. April d. A.

3. Et Medlem i Odense anmoder paa Grund af Alder om Kontingentfrihed til Syge- og Begravelseskassen. — Tilstodes.

4. To Medlemmer i Kolding anmoder paa Grund af Alder om Kontingentfrihed til Syge- og Begravelseskassen. — Tilstodes.

5. To Medlemmer i Rønne, der er Invaliderentenydere, anmoder om Tilladelse til kun at staa som Medlem af Begravelseskassen. — Tilstodes.

6. Fra De samvirkende Fagforbund forelaa Skrivelse i Anledning af en Henvendelse fra Socialministeriet om Overarbejdsspørgsmaalet. — Til Efterretning.

7. Forskellige Spørgsmaal vedrørende Udgivelsen af »Grafisk Teknik« samt det forestaaende Oplysningsarbejde drøftedes og Beslutning toges.

8. Et tidligere Medlem, der har arbejdet som Blokadebryder i København, anmoder om Optagelse i Forbundet. — Kan optages paa de i Lovene foreskrevne Betingelser naar Indstilling foreligger fra Afdelingen.

Hvor skal du hen den 15. Februar?
— — —?
Til Typografernes Karneval
selvfølgelig!

## ET SMUKT JUBILÆUMSNUMER

Den 1. Januar i Aar kunde Dagbladet »Lollands-Posten« i Maribo se tilbage paa en hundredaarig Virksomhed, I den Anledning har Bladet udsendt et Jubilæumsnumer, der fremtræder som et i sin Art særdeles fint udført Bogtrykarbejde, som »Lollands-Posten«s Bogtrykkeri fortjener Anerkendelse for. Det omfatter 40 Sider i almindeligt moderne Avisformat, trykt paa svært glittet Papir, og indeholder en Række udmærkede Billeder fra Maribo og Maribo Sø samt Portræter af de Mænd, der har ledet Bladet gennem de mange Aar. Annoncerne er godt sat op.

Det er dog ikke alene den tekniske Udførelse, der bør fremhæves, Tekstbidragene er — baade hvad Stil og Indhold angaar — gode og interessante og kan for de flestes Vedkommende læses med Fornøjelse og Udbytte ogsaa af andre end »Lollands-Posten«s lokale Læsere.

## LÆRLINGESPALTEN

### Københavns Lærlingeafdeling.

*Udsalget er begyndt!* Billetter til vor alt overskyggende Stiftelsesfest, Lørdag den 18. Januar Kl. 20 pr., kan nu købes billigt! Et mægtig godt Program forestaar. Den store Sal *skal* fyldes den Aften: Festtale, »Frk. Hulda« opføres, Elo's Danseorkester spiller til Underholdningen og til Dansen, der trækker ud til Kl. 2 — evt.? — Mange Overraskelser med mange Gevinster. Og saa koster Billetten kun 75 Øre. Der er lagt godt i Kakkelovnen til en virkelig Festaften. Tag Pigen med! Altsaa: Vi mødes i *Festsalen, den store Sal*, Enghavevej 40, d. 18. Januar Kl. 20. Billetter kan købes paa Kontoret, Evaldsgade 3.

*Husk!* Mødet *Torsdag* d. 16. Kl. $21^{15}$ pr.: »Reklamemæssig rigtigt, typografisk forkert« ved Reklamechef V. J. Clausen, Mødesalen Evaldsgade 3.

### Nykøbing F. Lærlingeafdeling fylder 15 Aar.

Den 12. Januar 1936 holder Nykøbing Lærlingeafdeling 15 Aars Fødselsdag, idet Foreningen blev stiftet 12. Januar 1921.

Ved Foreningens 10 Aars Fødselsdag udsendtes et Festskrift, lavet af Lærlinge, og Dagen blev fejret ved en større Fest. Efter denne Kraftanstrengelse, som det var at udsende et Festskrift, kom der ligesom en Slaphedsperiode over Foreningen. I det sidste Aar er den begyndt at vaagne igen, der er blevet afholdt en Række Foredrag. Bl. a.: »En Typografs Udlængsel« af Trykker *Johs. Christensen*. »Moderne Typografi« af Faktor *Mar. Pedersen*. »Lærlingeforhold før 1900« af Trykker *Jensen-Gaard* og »Den ny Typografi« i 2 Afdelinger af Sætter *C. O. Olsen*.

Vi fejrer Dagen ved en lille Spisning den 11. Januar paa Hotel »Valdemar«, for at mindes de Mænd, som gennem Aarene har gjort et Stykke Arbejde for Foreningen.

*»Lille Jørgen«.*

## SMAAT FRA NÆR OG FJERN

**Typografernes Karneval** bliver i Aar *Lørdag den 15. Februar* Kl. 21—4 i Tivolis Koncertsal. *Jean Dupont* dirigerer Musiken. Der bliver i Aar kun dette Karneval, idet »det lille« *ikke* afholdes. Meningen er naturligvis at søge *det store* Karneval gjort til *en Sukces*, til Morskab for Deltagerne og til Gavn for samtlige de Foreninger, der sammen med Moderforeningen er Arrangør. Der haabes paa *stor* Tilslutning. Begynd derfor at spekulere paa en morsom Kostumering!

**90 Aar** fylder Sangforeningen i denne Maaned, og passive Medlemmer bedes bemærke omstaaende Annonce angaaende Stiftelsesfesten, hvortil de er velkomne.

**Til Maskinsætterne.** Ifølge omstaaende Annonce afholder Københavns Maskinsætter-Klub ordinær Genralforsamling med den traditionelle Frokost Søndag den 19. Januar Kl. $10^1/_2$ Form. i Sommers Selskabslokaler, Valdemarsgade 8. Anmeldelse om Deltagelse i Frokosten sker til Formanden senest 14. Januar.

**100 Aars Bladjubilæum.** 1. Nytaarsdag fejrede »Lollands-Posten«, Maribo, sit 100 Aars Jubilæum. I den Anledning var Personalet om Formiddagen samlet til en lille Festlighed i Trykkeriet, hvor Formanden for Aktieselskabet, Landsretssagfører *Kramp*, efter en Tale, hvori han udtalte en Tak til Personalet for godt Samarbejde, uddelte et Gratiale til alle, der var beskæftiget ved Bladet. Fra Personalet blev overrakt en Skaal, og fra Lokalafdelingen overrakte Formanden en Blomsterdekoration. *—m.*

**Et Redaktør-Skifte.** Redaktøren af »Trykkeren«, *S. Schultz*, Ringkøbing, meddeler i Bladets Januar-Numer, at han med dette Numer trækker sig tilbage som Redaktør. Schultz lægger ikke Skjul paa, at han føler sig ilde berørt over at være tilsidesat ved Valget af »Oplysningsudvalg« og at han betragter det som et Mistillidsvotum. *Johs. Larsen*, København, har overtaget Bladets Ledelse »indtil videre«.

**Det gaar mere end langsomt.** Den 25. Juli d. A. søgte Bestyrelsesraadet for Arbejdernes internationale Bogtrykkersekretariat i Bern gennem det internationale Arbejdsbureau under Folkeforbundet at faa fastslaaet en 40 Timers Arbejdsuge i de grafiske Fag.

Bureauet anstillede en omfattende Undersøgelse af, hvorledes Forholdene ligger i de forskellige Lande, retsligt og praktisk, med Hensyn til Løsningen af dette Spørgsmaal. — Denne Beretning skal nu forelægges Bureauets Bestyrelsesraad, der skal afgøre, om Spørgsmaalet skal sættes paa Dagsordenen for den internationale Arbejdskonference i Juni 1937!

**Ingen Generalstrejke.** Den amerikanske Fagforeningskongres har forkastet et Forslag, hvorefter den amerikanske Landsorganisation skulde gaa ind for Anvendelse af »den økonomiske Generalstrejke«.

**Hjertelig Tak** for udvist Deltagelse ved Alfred Schous Begravelse. *De Efterladte.*

— For Opmærksomheden ved mit 25-aarige Jubilæum, bringer jeg Kollegerne min bedste Tak. *Aage Andersen.*

— Hjertelig Tak for udvist Opmærksomhed ved mit Jubilæum. *Ingeborg Havnbo.*

**Til Juleuddelingen** har jeg endvidere modtaget følgende Bidrag:

*Herning:* Faktor Christensen 5,00, Red. Hærvig 2,00, Forrf. Tassow 2,00, Herning Folkebl. 10,00, Red.sekr. Pedersen 2,00, Journ. Larsen 2,00, Bogtr. Pagh 5,00, Bogtr. Boye 5,00, Bogtr. Jensen, Ikast 3,00, Afdelingens Medl. 80,00, ialt 116,00; *Randers* II: Amtsavisen 10,00, Forrf. Helmuth Bech 15,00, Faktor J. Randrup 5,00, Red. A. L. Thomassen 5,00, Bogtr. P. Clausen Buch 5,00, Dagbladet 10,00, Faktor R. Jørgensen 5,00, Bogtr. T. Ethelberg 5,00, Bogtr. N. K. Nielsen 20,00, Bogtr. Maltha 5,00, Red. M. Nøhr 5,00, Papirh. Viggo W. Olsen 5,00, Bogtr. A. L. Pedersen, Allingaabro 10,00, Bogtr. N. Rasmussen 5,00, ialt 110,00.

*Tilsammen Kr. 226,00.*

Ialt med det tidligere indkomne *Kr. 11,411,80.*

København, den 7. Januar 1936. *Karl Sørensen.*

## DANSK TYPOGRAF-FORBUND
### BOGTRYKFAGETS ARBEJDSLØSHEDSKASSE
EVALDSGADE 3. KØBENHAVN N.

**Kontorerne**

er aabne for Ind- og Udbetaling fra 1—3, *Lørdag 11—1*, samt *Fredag* og *Mandag Aften Kl. 5—6,30*. Telefon 4331.

**Formanden**

træffes som Regel til samme Tider. Telefon 13,331.

**Anvisningskontoret**

Telefon 4331. Før Kl. 9 Form. og efter 6 Aften gennem Ryvang 1683. Telegramadr.: Typforbundet, København.

**Kvindeafdelingen.**

Fru Alfrida Andersen. Telf. Amager 7114.

## FORENINGSMEDDELELSER

**Kvittering for modtagne Oktober Kvartals Regnskaber.**

6. Januar: Faaborg intet at indsende; 7. Januar: Grenaa 429,10, Thisted 950,00.

København, den 7. Januar 1936. *Forretningsudvalget.*

**Tilskud fra Hovedkassen**

er efter lovformelig Begæring tilsendt følgende Afdelinger:

2. Januar: Helsingør 300,00, Lyngby 200,00; 7. Januar: Fredericia 800,00.

København, den 7. Januar 1936. *Forretningsudvalget.*

**Ny Lokalformand.**

Horsens: Typograf Th. Petersen, Sønderbrogade 83.

**Nye Medlemmer.**

København: Trykker Frode Erik Jørgensen, udl. 11.12.35 i Universaltr. (arb. s. St.). Paal. Henny Ruth Andreasen, udl. 20. 12. 35 Nornotryk (arb. s. St.). Paal. Michala Karla Andersen, (Th. Thomsen). Sætter Holger Bech, tidl. Medl. (Barfoed), Sætter Frede Kjeldsen Jensen, udl. 2. 1. 36 hos O. C. Olsen (arb. s. St.). Sætter Freddy Bryde Andersen, udl. 2. 1. 36 hos Jørgensen & Co. (arb. s. St.).

Aarhus: Sætter Erik Linde, udl. 3. 1. 36 i Aarhus Amtstidende. Paalæggerske Marie Madsen. Helsingør: Sætter Eivin Nielsen, udl. 1. 1. 36 i »Nordsjælland«. Maribo: Sætter Karl Frederik Dyhrfjeld, udl. 1. 1. 36 i Maribo Amtstid.

**Tiltraadte.**

København: 2900 Helge Knudsen fra Rejse (arbl.), 7557 R. Rasmussen fra Rejse (arbl.), 3561 Børge Holgaard fra Silkeborg (arbl.), 6605 Sv. Larsen fra Nyk. F. (arbl.), 7982 Th. Lundsbjerg fra Odense (arbl.), Hj.arb. Povl Nielsen fra Handels- & Kontorm. (Egm. H. Petersen), 7987 Knud Rasmussen fra Odense (arbl.), 3332 Kaj Jørgensen fra Fredericia (arbl.), 3521 R. Nielsen fra Aarhus (arbl.), 703 E. Kjølholm fra Odense (arbl.), 3767 Aage Jensen fra Jord- & Betonarb. (J. A. Hansen).

Aalborg: 6303 Sv. H. Fredberg (Østhimmerlands Folkeblad), 3411 Viggo Henriksen (Osk. Jørgensen), 3847 Karl Kristjansen (Osk. Jørgensen), 7611 Aage Pedersen (Osk. Jørgensen). Aarhus: 3521 Reinhardt Nielsen (arbl.). Horsens: 864 C. Hermanns (arbl.). Kalundborg: 6172 Frank Hansen (Kalundborg Avis). Kolding: 5191 Maja Adsbøl (arbl.). Korsør: 6524 Kaj Hansen (arbl.). Næstved: 4265 A. S. Rasmussen (arbl.). Odense: 703 Eigil Kjølholm (arbl.), 4392 Marius Rasmussen (Andelsbogtrykkeriet), 3218 Oluf Mar. Petersen (Andelsbogtr.), 3891 Johs. Frederiksen (arbl.). Roskilde: 3125 Willy Petersen (arbl.). Silkeborg: 7597 Alfred Jensen (arbl.). Skjern: 5807 Axel Jacobsen (arbl.). Slagelse: Hj.arb. Hans Chr. Larsen (overfl. fra Arbejdsm.). Vejle: 7640 Carl Andersen (arbl.). Viborg: 6828 Ths. Pedersen (arbl.).

**Fratraadte.**

København: 6385 Sv. Halberg paa Rejse, 7080 Peter Andersen paa Rejse, 7297 Th. Thorsen paa Rejse, 2205 Jenny Larsen til Bogbinderne, 4513 Vetsera Ziepler til Bogbinderne, Sætter Holger Bech til Lager- & Pakhusarb.

Aarhus: 3521 Reinhardt Nielsen til Kbhvn. (arbl.), 3912 Jens Marius Jensen (paa Rejse). Brønderslev: 7611 Aage Pedersen til Aalborg i Pl. Esbjerg: 6557 William Jørgensen til Kolding (arbl.). Haderslev: 5191 Maja Adsbøl til Kolding i Pl., 7838 Chr. Løhndorff (paa Rejse). Horsens: 7824 Osvald Sand (paa Rejse), 3432 Knud Hansen til København (arbl.). Kolding: 3325 Hans Jensen til Kbhvn. (arbl.). Køge: 3125 Villy Petersen til Roskilde (arbl.). Lyngby: 7597 Alfred Jensen til Silkeborg (arbl.). Nyborg: 3891 Johs. Frederiksen til Odense (arbl.). Nykøbing F.: 6605 Svend Larsen til Kbhvn. (arbl.), 4258 Eigil Hansen paa Rejse. Odense: 703 Eigil Kjølholm til Kbhvn. (arbl.). Rudkøbing: 7987 Knud Rasmussen til Kbhvn. i Pl. Svendborg: 6923 Kaj Hansen (paa Rejse). Vejle: 6029 Albert Haagensen (paa Rejse). Viborg: 7371 Tage Pedersen til Hobro.

**Udmeldte.**

København: 1213 Oluf Sandgren (fratr. Faget).
Aalborg: 3845 Nicolaj Jensen (Bogtrykker).

**Udslettet paa Grund af Restance.**

København: 97 A, Fischer, Berl. Tid., 358 E. Nilsson, Vald. Petersen.
Kolding: 7637 O. R. Thaarup.

**Død.**

Aarhus: 6217 G. Th. Jensen.

## KLUB-ANNONCER

### TYPOGRAFERNES SPORTSKLUB

**Det er i Aften Kl. 7,30**

vi starter vort nye

**Motionshold**

Hans Tavsensgade 5

**Alle Motionsgymnaster bedes møde.**

### TRYKKERIARBEJDERNES KLUB

Indbetaling af Kontingent samt Optagelse af nye Medlemmer finder Sted Fredag den 10. Januar i Café »Standseren« Kl. 5½-6½.

*Klubstyrelsen.*

Ordinær Generalforsamling afholdes *Søndag den 19. Januar Kl. 10½ Form. i Sommers Selskabslokaler, Valdemarsgade 8.*
Foreløbig Dagsorden: 1. Protokollen. 2. Beretning. 3. Regnskab. 4. Valg. 5. Eventuelt. — Forslag, som ønskes behandlet paa Generalforsamlingen, skal indsendes til Formanden senest 10 Dage forinden.
Efter Generalforsamlingen afholdes den aarlige Frokost: Koldt Bord med varm Ret, Øl og Kaffe. Pris pr. Kuvert Kr. 4,50. — Klubben yder Tilskud. — Arbejdsløse Medlemmer deltager gratis. — Anmeldelse om Deltagelse i Frokosten sker til Formanden, *S. V. Rasmussen*, Ingerslevgade 160, 3. S. tv., V., Telf. Eva 278 y, *senest 14. Januar.*

*Styrelsen.*

Kun de originale
E. L. SÆTTERIMØBLER
betyder en virkelig Modernisering af Sætteriet ved et helt gennemført System ... ... ... ... ... ... ... ... ...
ERIK LEVISON'S Specialværksteder for moderne Sætterimøbler

TYPOGRAFERNES SANGFORENING

Lørdag den 1. Februar Kl. 7: 90 Aars Stiftelsesfest i Restaurant »Ritz«, Vesterport. Tegning sker hos aktive Sangere og Ejner Lassen, Sundholmsvej 52. Sidste Frist: Fredag den 24. ds. *Styrelsen.*

## ANNONCER

### Dygtig og hurtig Sætter,

29 Aar, kendt med Akcidens- og Værkarbejde samt Ombrydning af Maskinsats, søger stadigt Arbejde. Har arbejdet 15 Aar i samme Firma. Billet mrkt. »35« modtager Ekspeditionskontoret.

### Ung Maskinsætter,

23 Aar, ønsker Plads som Akcidens- eller Avis-Sætter. Hurtig og paalidelig, fin Korrektur; tysk saavel som engelsk Klaviatur, Har Realeksamen. Billet mrkt. »37« modtager Ekspeditionskontoret.

### Paalæggerske,

søger Plads, vant til Diegel og Hurtigpresse, har arbejdet 15 Aar ved Faget. Billet mrkt. »33« modtager Ekspeditionskontoret.

### Paalæggerske

søger Plads, vant til Diegel og Hurtigpresse. Billet mrkt. »34« modtager Ekspeditionsk.

### Brugte Avisskrifter købes.

*Østhimmerlands Folkeblad.*
Tlf. 24, Kongerslev, Tlf. 24.

Dette Sæt Linotype-Matricer **(Overmagasin, engelsk Klav.)** sælges billigt kontant.
Billet mrkt. »36« modt. Ekspeditionsk.

**FRITZ MÜLLER**
*Grafisk Fagforretning • Landskronagade 61*
**Skrift, Messinglinier, Blindmateriel**
Alle tekniske Artikler for Faget, Maskinbaand. Værktøj
Farver til alt grafisk Arbejde
Telf. Centr. 10291

TANDLÆGE VIGGO JENSEN
KLAREBODERNE 2II, HJ. AF KØBMAGERGADE 40
KONSULTATIONSTID FRA 10—7
ONSDAG OG LØRDAG FRA 10—3½
TELEFON BYEN 6700

GRAFISK COMPAGNI
CENTRAL 777 - 11395 - 14577
Grafisk Fagforretning • Eget Skriftstøberi • Alle Maskiner og Materialer for de grafiske Fag .....
Enerepræsentation for Linotype-Sættemaskinen
Komplette Trykkerier leveres i alle Størrelser

**LIVSFORSIKRING** med eller uden Udbetaling i levende Live, *Konfirmationsforsikring* osv. tegnes bedst og billigst i
ARBEJDERNES LIVSFORSIKRING
*Restancefrist under Arbejdsløshed.* Ugentlig Opkrævning sammen med Forenings-Kontingentet. — *Brand- og Tyveri-Forsikring* samt *alle Arter af Forsikring* billigst i 1. Klasses danske Selskaber.
Forlang Oplysninger hos ANTON JENSEN

CONTRASOL-FARVER
Drøjere
Renere
Ultra lysægte
Bedre
Intensive
Nye Farver
fra DRUBIN

Redaktør: FR. NIELSEN, Egøjevej 3, Køge. - Telefon 533.
Ekspeditør: KARL SØRENSEN, Evaldsgade 3, Kbhvn. N.
Abonnement gennem Postkontorerne 1 Kr. 50 Øre Kvartalet.
Annoncer 35 Øre pr. Petitlinje (pladss. Medl. 25 Øre). 26 Gange og derover Rabat.

INDUSTRI-TRYKKERIET - BERNH. SCHMIDT - KØBENHAVN

# TYPOGRAF-TIDENDE

ORGAN FOR DE TYPOGRAFISKE ARBEJDERES INTERESSER

NUMER 3 KØBENHAVN DEN 17. JANUAR 1936 63. AARGANG

## PENSIONSORDNINGEN

Det vil naturligvis være ørkesløst at diskutere, hvilke Argumenter der er de mest letkøbte. Enhver So synes jo bedst om sine Grise. Men de modstaaende Indlæg indrømmer mig dog, at jeg principielt har Ret i mine Betragtninger m. H. t. Kravet til en højere Aldersrente. Kun mener Modargumenterne, at der er lange Udsigter — ja, det sker maaske aldrig.

Nej, det sker næppe, hvis flere og flere Kliker skiller sig ud og hytter sig selv. Og det vil være det allerkæreste for Lovgivningsmagten, da det enige samlede Krav svækkes. Og her tillader jeg mig at mene, at vor Hovedorganisation, De samvirkende, er nærmest til at lægge sig i Selen.

Jeg forstaar saa udmærket P. Bondesens gamle patriarkalske Opfattelse, selv om han, hvad der ikke skal tages ham ilde op, ikke kan lade være at appellere til »de daarlige Instinkter«. Men den Opfattelse passer nu en Gang ikke paa Nutiden eller Samfundslivet i Dag, hvor alt mere og mere *er gaaet* og *gaar ind* under den samlede store Husholdning, under Statens og Kommunernes Ledelse og Administration — den *socialistiske* Fælleshusholdning. Netop det, som P. Bondesen aner i Forskellen paa den fynske og nordjyske Socialisme.

For den Kendsgerning staar fast, at Arbejderne i mindre og mindre Grad er Herre over deres Ugeløn, som det offentlige og ligeløbende Organisationer har lagt stadig større Beslag paa.

Den paatænkte Pensionsordning er baade teoretisk og praktisk set Skabningen af en Særstilling i økonomisk Henseende for en lille Kreds. Og det kan ikke blive andet end Egoisme, selv om man fra modsat Side argumenterer med Kammeratskab. Man vil, som de nogenlunde godt stillede, skabe et Gode for sig selv og samtidig lade de mange andre Tusinder værre stillede være *ene* om at kæmpe for noget bedre eller friste den karrige Tilværelse.

Stod det til mig, var for længst al Statspension — og Kommunalpension med — ude af Verden. Det er for mig ganske meningsløst, at alle disse stats- og kommuneansatte i faste Stillinger i aarevis, mange med for os anselige Gager, skal have ekstra Præmier derfor i Form af Pensioner, naar de bliver kede af at fungere længere. De kan ubekymret bruge alt, hvad de tjener, leve en sorgløs økonomisk Tilværelse, ja, fortsætte dermed, naar de gaar ud af Funktionerne. Der er vel ingen, der er blinde for, at Statskassen yder hertil anselige Summer — ogsaa hentet fra vore Skatter. Hvor skulde Pengene ellers komme fra?

Gennem dette Pensionsvæsen er der opretholdt en Overklasse, der burde forsvinde som System, fordi det er en i højeste Grad social Uretfærdighed.

Alle de private Ydelser samt Hjælp til daarligt stillede kan P. Bondesen ikke med Berettigelse sammenstille med Pensionsordningen, der som bekendt skal være obligatorisk. Paa førstnævnte Felt gør en hel anden Opfattelse — og andre Følelser — sig gældende. Og hvad de syge og arbejdsløse angaar, synes P. Bondesen at lade ude af Betragtning, at Stat og Kommune hertil jo yder op til to Trediedel. Men mærkeligt er det, at P. Bondesen slet ikke har kunnet tænke sig et Krav til vore Arbejdsgivere om Bidrag til en saadan paatænkt Pensionsfond. Hvorfor lade netop Profittagerne ude af Betragtning?

Det stemningsfulde om vore gamle vil sikkert udgaa i første Omgang. Thi jeg skulde tage meget fejl, om ikke det bliver nødvendigt at sætte Grænsen ved 40-45 Aars Alderen for dem, der først kan naa at komme i Betragtning ved eventuel Pension. Et Sted maa den sikkert komme, for der maa jo sikkert først tilvejebringes en Beholdning. Det er ikke saadan lige til at danne Pensionsfond, og selv om jeg tager Redaktørens Oplysning om de 50 Øres Forhøjelse til Efterretning, maa jeg tilføje, at jeg tror ikke endnu, det vil holde Stik. I de Opstillinger her i Bladet er der sikkert glemt noget ikke uvæsentligt, nemlig *Administration og deslige.*

P. Bondesens Opmærksomhed med Hensyn til vore »Kasser« er helt fordunstet. I den Henseende kan jeg nøjes med at henvise Bondesen til de Meddelelser i vort Blad, der fremkommer mellem Aar og Dag om Vedtagelser af Beløb til Dit og Dat. Af og til vil han sikkert ogsaa kunne se — hvis han er blot lidt opmærksom Iagttager — hvorledes vore Skatter anvendes i Stat og Kommune. *Der* har jeg mine Oplysninger fra, og det er ikke uinteressant — om ikke just behageligt

— at studere, hvor stor en Del af en Ugeløn, man ikke mere selv disponerer over.

Der fandtes forleden en Artikel i Spidsen af vort Blad: »Det eneste Problem«. Jeg følte dens blodige Ironi til Diskussionen om »Problemet« Pensionsordningen. Samtidig tænkte jeg paa »Problemet«: *Rejsesekretær.* Begge »Problemer« er Frugten af et Delegeretmøde. Og med disse to Problemer som Baggrund er jeg tilbøjelig til at give Harald Jensen Ret. Generalforsamlingerne rundt omkring i Landet afspejler ikke i »Typ.-Tid.« noget i Retning af det »eneste Problem«. Og Rejsesekretæren og Pensionsordningen maa anses som Lynafledere for det mere alvorlige: *Arbejde. Enhedsfront* betragtes jo for Tiden som Blasfemi i Organisationslejre. Det er lige saa farligt som »Ned med Estrup« i 80'erne.

Men en mere alvorlig Interesse og kraftigere Indsats for »*det eneste Problem*« var ingen Skade til.

*Sørensen-Kjeld.*

— — —

For at Diskussionen ikke skal føres ud fra fejle Forudsætninger, skal vi oplyse, at den Ordning, som er paatænkt, gaar ud paa ved et forøget Kontingent til Hjælpekassen for arbejdsløse at sætte denne i Stand til ogsaa at yde en maanedlig Understøttelse til de gamle Kolleger, og at denne udbetales til alle 65-aarige, der fratræder Faget *efter* at Hjælpekassen har paabegyndt denne udvidede Virksomhed. *Red.*

## PENSIONSORDNINGEN

Pensionsordningen (Alderskassen) ventes med stor Spænding og diskuteres daglig mellem ældre Kolleger, og mange har spurgt mig, om jeg tror, det bliver vedtaget. Selvfølgelig, hvis Forbundstyrelsen, hvad jeg tror og haaber, kommer med det rigtige Forslag. De ældre er bange for, at de unge stemmer det ned. Vi unge, som forhaabentlig faar Lov til at leve nogle Aar, maa gøre os klart, at vi ogsaa bliver gamle en Gang og vil være lykkelige i Bevidstheden om, at vi gennem Aarene har sikret os en lille Understøttelse og samtidig været med til at lette andre Overgangen fra Arbejdet til Hvilen den Dag, Vinkelhagen stilles paa Plads for sidste Gang.

Tempoet stiger for hver Dag. Tempo er moderne, og ældre Kolleger er ikke altid velsete paa de større Virksomheder, hvor man sætter Tempoet højere end *Præcisionsarbejdet* og hvor hvert Minut skal udnyttes til det pinligste. Saadanne Steder ønsker mange ældre Kolleger at trække sig tilbage, men kan ikke af Frygt for det daglige Udkomme. Priserne paa Fødemidler, Husleje og Klæder stiger. Lønnen har aldrig fulgt med Stigningerne, saa der kunde ikke spares sammen til en sorgfri Alderdom. Derfor, unge Kolleger, støt Pensionstanken, og I vil dermed hjælpe de ældre Kolleger, som længes efter at trække sig tilbage for at nyde en velfortjent Livsaften.

Det er rigtigt, at Staten skal være den ydende og at vi har nok at betale til, men det sker ikke i vor Tid. Danmark er det Land, som har den bedste Aldersrente-Lov. Socialdemokratiet har gennem Aarene gjort et stort Arbejde paa dette Punkt og vil yderligere gøre sit til, at Leveforholdene forbedres for gamle og veltjente Arbejdere. Vi kan ikke faa nok til vor Alderdom og skal derfor ikke være sure og slaa Forslaget ned med Hyl om Stat o. m. a., vi tegner saa mange Forsikringer, og føjer vi en Alderskasseforsikring til de andre, tror jeg, at det er den, hvis vi lever saa længe, der vil give størst Udbytte og Glæde. Vi har Syge- og Begravelseskasse, men mangler en Alderskasse, et Supplement til Aldersrenten.

En ældre Kollega, som for nogle Aar siden havde forladt Arbejdet, sagde til mig, da jeg spurgte ham, hvordan det gik, at det gik meget godt, men det værste var, at han følte sig helt udenfor Numer — nu havde han betalt til sin Fagforening i 40 Aar, og da han havde opbrugt sin lovbefalede Understøttelse og *fik at vide, at han ikke mere havde Stemmeret, følte han sig helt slaaet ud!* Saadan havde denne gamle og veltjente Kollega ikke følt det, hvis vi havde haft en Alderkasse, hvor han hver Maaned kunde hæve sine 30 Kr. til Huslejehjælp og derigennem mærke, at han endnu tilhørte sin Fagforening, som han havde betalt til i saa mange Aar og fulgt med stor Interesse. *(Til næste Delegeretmøde skal vi have indført i Lovene, at ældre Kolleger, som trækker sig tilbage paa Grund af Alder, skal beholde Stemmeretten.)*

Vi maa ikke glemme vore ældre Kolleger. *Solidaritet* og *Fællesskabet* maa ikke brydes førend den Dag, vi faar de tre Slag Jord og Forbundets Fane sænkes over Graven.

*Unge Kolleger! Vi skal have en Alderskasse!*

*Henry A. Hansen.*

## FRA DEN ØVRIGE VERDEN

**Spørgsmaalet om 40 Timers Ugen i Norge.**

Socialministeren i Norge har nedsat et Udvalg til Undersøgelse af Spørgsmaalet om, hvilken Indflydelse en Forkortelse af den almindelige Arbejdstid i Industrien til højst 40 Timer ugentlig kan formenes at medføre for Formindskelsen af den raadende Arbejdsløshed. Udredningen skal ledsages af Oplysninger om den økonomiske Virkning, som Forkortelsen maa formenes at medføre for Industrien, og Forudsætningen er, at der ydes Arbejderne fuld Lønkompensation for den tabte Arbejdstid.

Undersøgelsen skal tage Sigte paa to Alternativer: 1) En generel Forkortelse af Arbejdstiden i hele Industrien. 2) En Forkortelse af Arbejdstiden i Industrigrupper under Hensyntagen til de Forslag, som herom er fremsat af den internationale Arbejdsorganisation.

Udvalget bestaar kun af 3 Medlemmer, nemlig Rigsmæglingsmanden *Claussen* som Formand samt Direktør i Norsk Arbejdsgiverforening *Finn Dahl* og Formanden for Arbejdernes faglige Landsorganisation *Olav Hindahl.*

**Arbejdstidsforkortelsen i Czekoslovakiet.**

Behandlingen af det i Parlamentet indbragte Forslag om Indførelse af 40 Timers Ugen er blevet forhalet gennem Opstaaen af et nyt Parti, der ikke føler sig bundet af tidligere Parlamentsbeslutninger, samt gennem Spørgsmaalet om Lønkompensation. Lovforslaget forudsætter, at Arbejdsgiveren skal være forpligtet til i Løbet af 2 til 3 Maaneder gennem Kollektivoverenskomst at tilsikre deres Arbejdere en Løn, hvis Forhøjelse staar i Forhold til Arbejdstidsforkortelsen. Dersom der ikke opnaas Enighed om en saadan Overenskomst, træffes Afgørelsen af en Voldgiftsret. For de Arbejdsgivere, der indfører 40 Timers Ugen og ansætter et tilsvarende større Antal Arbejdere, skal Omsætningsskatten reduceres med en Sjettedel eller en tilsvarende Del refunderes af Statskassen. Lønbestemmelsen møder stor Modstand i Arbejdsgiverkredse, medens paa den anden Side Ministeren ikke anser det for tænkeligt, at Arbejdernes nuværende meget lave Levestandard yderligere presses ned gennem en Lønsænkning.

## SKATTEBLANKETTEN

Ved Opgivelsen til Skattevæsenet kan *al* Forsikringskontingent fradrages Indtægten til (Syge- og Begravelseskasse, Arbejdsløshedskasse, Livs-, Ulykkes- og lignende Forsikringer).

Desuden kan fradrages 75 *pCt.* af det *egentlige* Fagforeningskontingent.

Nedenfor opfører vi, hvad der i *København* kan fradrages for 1935.

*Heltbetalende Medlemmer:*

Forsikringskontingent. 4,50 Kr. pr. Uge
Fagforeningskontingent 67 Øre —

*Paalæggersker:*

Forsikringskontingent. 2,25 Kr. —
Fagforeningskontingent 34 Øre —

*Mdl. Hjælpearbejdere:*

Forsikringskontingent. 2,70 Kr. —
Fagforeningskontingent 49 Øre —

For Arbejdsløsheds- og Sygeuger kan *intet* fradrages. For Medlemmer, hvis Hustru er Medlem af Begravelseskassen, kan yderligere fradrages 5 Øre pr. Uge.

### PROVINSERNE

Af det egentlige Fagforeningskontingent, hvilket vil sige de 60 Øre ugentlig til Reservefonden plus det til enhver Tid gældende Lokalkontingent, kan fradrages 75 pCt., hvilket Fradrag sker i selve Aarsindtægten, forinden denne opføres paa Skemaet.

Desuden kan fradrages alt Forsikringskontingent (d. v. s. Udgiften til Syge- og Begravelseskasse, Arbejdsløshedskasse, Livs-, Ulykkes- og lignende Forsikringer, dog ikke udover 400 Kr., og vi anfører nedenfor de Beløb, dette har andraget for vore Medlemmer i Provinserne for Aaret 1935:

Heltbetalende.. 4,30 Kr. pr. Uge
Halvtbetalende. 2,20 - —

Dette Beløb opføres paa Skemaet og fradrages paa dette. For Arbejdsløsheds- og Sygeuger kan *intet* fradrages.


# TYPOGRAFERNES KARNEVAL

i Tivolis Koncertsal

Lørdag den 15. Februar
Kl. 21-4 med

**Jean Dupont**

som Leder af

**20 Musikere,**

der spiller — nyt og gammelt — **uden Pauser.**

Kl. 21-12: **Underholdning:**

**Mollerup-Balletten** (6 Girls) i flere Danse.

**Erica Voigt:** „Den tog Hansen med sig, da han gik" m. fl.

**Francis & Bobby:** Haand-Akrobatik.

Lys-Effekter . Dekorationer . Serpentiner . Fest . Humør . Skønhed.

I Forbindelse med Karnevalet afholdes en

**Lodtrækning**

om to værdifulde Genstande, Værdi Kr. 115,— for **hver** Gevinst (2 flunkende nye Cykler med alt Tilbehør og Garanti, Dame- eller Herrecykle efter frit Valg).

**Hver Billet har et Lodtrækningsnumer!**

Enhver Køber af en Deltager- eller Tilskuerbillet deltager saaledes i Lodtrækningen, hvad enten vedkommende er tilstede eller ej. Lodtrækningen sker inden Karnevalet slutter.

**NB. Typograferne afholder i Aar kun dette Karneval.**

Medlemmer kan erholde **Billetter à 3 Kr. for Deltagere** og **1,50 for Tilskuere:** paa Kontoret i Evaldsgade 3, hos Personalernes Inkassatorer, hos Anton Jensen, hos Sangforeningens Formand (Ejner Lassen), hos Gutenberg-Korets Formand (Jul. Nielsen), hos Sportsklubbens Formand (Henning Jensen) og hos Cykleklubbens Formand (Rudolf Johansen).

Tilskuere kan i Foyeren erholde **Baltegn** à 1,50 Kr.

# VA MÆ ARBEJDER-KULTUREN?

Naar det lykkedes Hitler i en Haandevending at tilintetgøre Socialdemokratiet (Verdens største og »stærkeste«), omtrent som man blæser et Korthus overende, skyldtes det, at Socialdemokratiet afvæbnede Arbejderklassen, og nøjedes med en politisk Revolution, i Stedet for at gennemføre ogsaa den *økonomiske*, etiske, seksuelle, aandelige og *kulturelle* Revolution — rent Bord med alt gammelt Skrammel — som i Sovjet. Sovjettanken havde da fænget i Vesteuropa, Amerika, Asien o. s. v. Vi havde da haft Verdens-Sovjet, Arbejdernes Verdenssamfund med en fælles Husholdningsplan. Ingen Arbejdsløse. Imidlertid fik Reaktionen Tid til at sunde sig, og Verdensrevolutionen gik i Vasken.

Socialdemokratiet havde dog næppe staaet *saa* usselt, hvis det i de 14 Aar havde gennemført en positiv Arbejderkultur-Kamp, havde arbejdet paa Skabelsen af den ny Mennesketype: det socialistiske Menneske.

Det Parti, der ikke gennemfører en aktiv Arbejderkultur-Kampagne, vil ikke varigt kunne paavirke Arbejdermentaliteten. Det tyske Socialdemokrati førte ingen klar, ingen *effektiv* Arbejderkultur-Politik i de 14 Aars Regimente, og har som Følge deraf tilsyneladende ikke efterladt et eneste værdifuldt Drag, klassemæssigt set, i den tyske Arbejdermentalitet. Derfor kunde Socialdemokratiet styrtes med en flot Haandbevægelse fra Hitlers Side. Der synes ikke at være Spor tilbage af Socialdemokratiets 14 Aars Regime Netop derfor har Hitler i Løbet af ganske kort Tid kunnet genindføre Kejsertidens kapitalistiske Politik Økonomi, Kunst og Kultur. Uden Vanskelighed har han drejet den tyske Befolkning, Arbejderne indbefattet tilbage, bort fra den social*demokratiske* Periode, som aldrig for Alvor trængte ind i Sindet, fordi man — ikke mindst i *kulturel* Henseende — blev hængende i Kejsertidens Hel- eller Halvborgerlighed.

Mon det ikke var gaaet *en Kende* anderledes til, hvis man gennem de 14 Aar havde brugt Pressen, Literatur, Maleri, Tegne- og Plakatkunsten, Fotomontage, Skulptur, Arkitektur (Kollektivhuse med Fælleskøkkener, Børnehaver, Vaskerier), Musik, Sang, Teater, Radio, Film, Opdragelsen i Skole, Universitet og Hjem, i Partiet og i *den røde Hær*, alle disse mægtige Faktorer til at paavirke, paavirke i *socialistisk Retning*, som man udnytter paa fuld Kraft i Sovjet, mon der saa ikke havde staaet en uovervindelig Arbejderklasse?

*Hvad nu med Arbejderkulturen herhjemme?*

Har vi mobiliseret paa Kulturfronten? Har vi i det hele taget en Kultur*front*? Vendt mod det borgerlige, kapitalistisk-religiøse Samfund? Eller josker vi — her som dér — videre i de gamle, individualistisk-kapitalistiske Spor? I Stedet for de kollektiv-kommunistiske? Bliver Børn og Ungdom stadig opflasket i *borgerlig* Demokrati? Eller bliver de opdraget i den *socialistiske* Klassekamps ildnende Aand? Kan Arbejderbevægelsen her fejes bort i en Haandevending — som i Tyskland — uden at efterlade sig det ringeste Spor?

Jeg vil lade Spørgsmaalene staa aabne til grundig Overvejelse. Med Tragedien i Tyskland in mente er de værdig en grundig og alvorlig Overvejelse. Vi har Oplysningsforbundet — hvis Foredrag ofte har et borgerligt Præg — og et Par Arbejderhøjskoler. Men gaar man her nye Veje? Har vi her Arbejderklassens *rent socialistiske* Institutioner, der kan blive Arbejderbevægelsens kulturelle Oplysnings- og Uddannelsescentrer i den socialistiske Klassekamp, i Skabelsen af en selvstændig *Arbejderkultur*? Eller, er man ikke her i for høj Grad blevet hængende i Traditionerne fra den grundtvigske Højskole, der *ikke* fører til Socialisme, men til »Folke«fællesskab, Skandinavisme, Nordisme, den »nordiske Livs- og Verdensanskuelse« osv. —

Som Følge af Arbejdsløsheden vil Arbejderne i stigende Grad se sig nødsaget til at slutte op om Kommunismen. Som Modtræk vil Borgerskabet — alle Solemærker tyder paa det — i stigende Grad slutte op om Reaktionen (Facismen). Spørgsmaalet er da: Hvor gaar Midterpartiet, Socialdemokratiet, hen? Gaar det — som i Tyskland — sammen med Borgerskabet, og derved — som dér — ufrivilligt foranlediger Partiets egen og Arbejderbevægelsens Grav, eller vil det — belært af den tyske Tragedie det (klassemæssigt set) eneste rigtige — Sambejde med Kommunisterne? For *samlet* at naa vort Maal: *Arbejderkulturens — Arbejderklassens Sejr!*

Odense, Jenlehus. *Jens Bjørnander.*

# MENS CHAMPAGNEN FLYDER —

Der fortælles, at Champagnen trods Restriktioner og Valutaknaphed flød som ingensinde før Nytaarsaften paa de københavnske Rastauranter.

Samtidig meddeltes det, at de arbejdsløses Tal var steget til omkring halvandet Hundrede Tusinde!

Jo vist har vi det godt i det lille Danmark, hvor vi alle — som det saa smukt udtrykkes — sejler i samme Baad. Der er bare lidt Forskel paa Placeringen og Forplejningen. Men slige Smaating bør vi ikke opholde os ved. Bare ikke misundelig! Husk paa, at vi lever i en »Krisetid«, og i saadanne Tider er det skam nødvendigt, at de mange ofrer sig for de faa.

»En hviler blødt, en anden haardt, thi saa er Verdens Gang.« Det var Livsvisdom paa Shakespeares Tid. Den synes at have Gyldighed endnu. »Krisen« er unægtelig langvarig!

*Dr. Ensom.*

# BOGEN OG TRYKSAGEN

I sin Nytaarsbetragtning skriver »De grafiske Fag« blandt andet:

. . . Hvad Typografien angaar, saa har vi jo haft den Oplevelse at se og høre Tschichold. Desværre kom han nogle Aar for sent, saa det ikke var muligt at demonstrere virkeligt Frisind ved at gaa til hans Foredrag, og noget videre revolutionær er han jo heller ikke mere. Hans Besøg foraarsagede nogle Artikler i et Par Fagblade, og af disse var den i »De grafiske Fag« langt den interessanteste, fordi den gav en Forestilling om, hvad der er i Vente. Begrebet Kontrastvirkning blev her udvidet til ogsaa at omfatte Kontrastvirkninger mellem forskellige Skrifter, og dermed forflygtigedes dets oprindelige klare Betydning. Naturligvis danner Skriveskrift en

**TRYKKERAFDELINGEN**

Fredag den 24. Januar Kl. 8 i Rømersgade 22.

Rejseforedrag med Lysbilleder af vor Kollega **Jørgen Thomsen.**

**Paa Cycle gennem 17 Lande i Europa, Afrika og Lille-Asien.**

Efter Foredraget Forevisning af Filmen

**»Den blaa Ekspres«.**

Kontrastvirkning til Stenskrift, men alligevel — man er hellere fri for den. Nu er der i de sidste femogtredive Aar arbejdet for ren Typografi, og saa kommer Skriftblandingerne igen. Man fristes til at bruge Slangudtrykket: Det er go-d-t gjort!

Naa, baade Jan Tschichold og den elementære Typografi er blevet ældre, siden »Die neue Typographie«, udkom. Hans sidste Bog med den mindre præcise Titel »Typographische Gestaltung« er allerede anmeldt; der er derfor ikke Grund til at omtale den nærmere her, blot nævne det, der er væsentligt i denne Forbindelse: Bogens Typografi og merkantile Tryksagers Typografi er anerkendt som to forskellige Ting. Efter dette kan selv den mest traditionsbundne Udøver af Faget gaa med til, at der maaske kan være noget rigtigt i den elementære Typografi. Der er det gode ved denne Erkendelse af, at Bogen har holdt Stillingen, at de to Gruppers Typografi kan føres videre sideordnet, og at svage Sjæle ikke behøver at føle sig gammeldags, fordi Bogen ligner en Bog og ikke en merkantil Tryksag. — Naar den elementær Typografi saa at sige officielt trækker sig tilbage fra Bogens Omraade, bør det nævnes, at den har inspireret Bogtrykkerne til en bedre Form for Lærebøger og at den har lært, at Klicheer, der er smallere end Formatet, ikke behøver at have Sats op ad Siden.

## GENERALFORSAMLINGER

### Aabenraa Lokalafdeling.

*Formanden* aabnede det 1. Møde og berettede om det forløbne Aar. Der er afholdt 4 ordinære og 2 ekstraordinære Møder. Deltagelsen ved disse har været 42 % af samtlige Medlemmer. Ved Aarets Begyndelse havde Afdelingen 40 og ved Aarets Slutning 38 Medlemmer, 2 er udtraadt i det forløbne Aar. Desuden er 2 Medlemmer kun i Syge- og Begravelseskassen. For Tiden er der 8 arbejdsløse Kolleger i Afdelingen. I 1935 er der betalt 1599 Ugebidrag mod 1532 i 1934. 104 Rejsende har faaet Lokalunderstøttelse. Derefter oplæste Formanden en Del indgaaede Meddelelser, som efterfulgtes af en livlig Diskussion. — Hovedregnskabet havde i det forløbne Kvartal en Udgift og Indtægt paa 2046,75 Kr. Lokalkassen har en Kassebeholdning paa 359,25 Kr.

Til Bestyrelsen genvalgtes: *L. Dall* Formand, *Joh. Ehlert* Næstformand, *L. Oesten* Sekretær, desuden nyvalgtes *Fr. Bahrt* og *H. Nissen.* Som Revisorer valgtes *A. Sørensen* og *Hoff.* Som Repræsentant til Fællesorganisationen genvalgtes *R. Andersen.*

Medlemsbidraget blev fastsat til 5,50 Kr. inkl. Lokalkassekontingent for heltbetalende Medlemmer.

Forsamlingen, som var besøgt af 20 Medlemmer, sluttede med et Kaffebord. *L. O.*

## LÆRLINGESPALTEN

### Lærlingeforening fylder 25 Aar.

I December Maaned var det 25 Aar siden Typograflærlingenes Oplysningsforening i Aarhus blev startet. Der havde ganske vist et Par Aar i Forvejen eksisteret en Lærlingeforening indenfor Typograffaget, men da dens væsentligste Formaal kun bestod i Afholdelse af Baller og andre Festligheder, fik den ikke nogen lang Levetid.

Under Førerskab af *Christian Pedersen* (den nuværende Driftsleder paa »Social-Demokraten« i København) fik nogle driftige unge Mennesker pustet Liv i den hensovede Forening, og det var et rigt Oplysningsliv, der gjorde sig gældende indenfor Foreningen de følgende Aar. En Mængde af de Kolleger, der senere har været med til at præge den typografiske Organisation rundt om i Landet, har faaet deres første Uddannelse her.

Med megen Skepsis saa man i de første Aar fra Svendenes Side paa denne »Drengeforening«, men det alvorlige Arbejde, der blev udført indenfor Foreningen, aftvang efterhaanden Respekt og et udmærket Samarbejde kom senere i Stand mellem Fagforening og Lærlingeforening.

Uden Overdrivelse tør man nok sige, at Typograflærlingenes Oplysningsforening i Aarhus er Ophavet til al senere Lærlingeorganisation herhjemme. Og som saadan har den banet Vejen for den nuværende naturlige Løsning paa dette Spørgsmaal: Lærlingenes Organisering under Fagforeningen.

Af praktiske Grunde afholdes Jubilæumsfesten først Lørdag den 25. Januar i Amaliegades Forsamlingsbygning. Det nedsatte Udvalg haaber ved denne Lejlighed at gense alle de gamle Drenge fra fjern og nær til en gemytlig Sammenkomst med den nuværende Generation af Gutenberg-Spirer.

Og kan I ikke komme til Festen, saa send os en Hilsen paa selve Aftenen. — Med Hilsen *Harald Jensen.*

### Københavns Lærlingeafdeling.

Kontor: Evaldsgade 3, aabent hver Mandag Kl. 17.15—18.15.

Inden 1. Februar skulde vi have udsendt alle de nye Medlemskort, og findes der efter den Dato Kammerater, der endnu ikke har modtaget det, bedes disse henvende sig paa Kontoret.

Kammerater, der modtager deres Medlemskort, hvor nogle Rubriker ikke skulde være udfyldt, bedes ligeledes henvende sig paa Kontoret, da vi i saa Fald mangler disse Oplysninger.

*Obs.!* Kontoret er aabent i Aften, Fredag, Kl. 17.15—18.15 for Salg af Billetter til Stiftelsesfesten i Morgen Aften Kl. 20; den er som tidligere meddelt forflyttet til den store Sal, Festsalen, i Folkets Hus, Enghavevej 40.

Da der forventes stor Tilslutning, bedes man møde i god Tid. Afregning for Billetter kan ske enten i Aften paa Kontoret, eller senest i Morgen, Festaftenen, i Folkets Hus. — *Vel mødt!*

*Angaaende Satskonkurrencen.* Et stort Antal Kammerater

henstiller, at Konkurrencen kan ændres saaledes, at de kun behøver at indsende 1 (et) Udkast til Konkurrencen. Husk! Indsendelsesfristen udløber Mandag den 27. ds.

*Styrelsen.*

## Kontingent for 3 Dage.

*Paa given Foranledning gør vi opmærksom paa, at der skal betales Kontingent for 3 Dages Arbejde, naar disse falder indenfor Arbejdsugen Lørdag til Fredag.*

## SMAAT FRA NÆR OG FJERN

**Jubilæum.** Den 1. Januar 1936 kunde Typograf *H. P. Nielsen*, Rønne, fejre 40 Aars Jubilæum som Medlem af Dansk Typograf-Forbund. Med Undtagelse af en Periode fra 1897 til 1900, hvor N. arbejdede i Kolding, Nykøbing F. og København, har han de sidste 36 Aar arbejdet i Rønne. Vi gratulerer med Dagen. *K.*

**Kontingentet i København.** For Hustruer skal der som hidtil kun betales 5 Øre om Ugen til Begravelseskassen.

**2 Cykler** til samlet Værdi Kr. 230,— bortloddes i Forbindelse med Typografernes Karneval den 15. Februar. Enhver Køber af en Deltager- eller en Tilskuerbillet erhverver herved et Lod, hvis Numer deltager i Lodtrækningen om disse 2 værdifulde Gevinster. Og Loddet gælder, hvad enten Indehaveren af et af de to heldige Numre er tilstede ved Karnevalet eller ej, blot han har sin Billet med det rigtige Numer.

**Københavns Trykkerklub** afholder Medlemsmøde Mandag den 20. Januar. — Se omstaaende Annonce.

**Vore Lærlinge** bør naturligvis være Medlemmer af vor Lærlingeafdeling. Tillidsmænd og Inkassatorer bedes gøre Lærlingene opmærksom paa, at vi har en Lærlingeafdeling, i hvilken de er velkomne som Medlemmer. Indmeldelse kan ske paa Kontoret i Evaldsgade Fredag eller Mandag Aften Kl. 5—6½. *Styrelsen.*

**I Bøgernes Rige.** *Simon Gullander* har samlet en Række Udtalelser af berømte Mænd om Bøgernes Betydning og udgivet dem i Bogform under ovennævnte Titel. Den tekniske Udførelse er foretaget af Eleverne i Holstebro tekniske Skoles Typograf-Klasse under Gullanders Ledelse.

**Bogtrykkerbladet** har atter taget sig et »Foryngelsens Bad«, og fremtræder fra Nytaar i en ændret Form med nye Skrifter og med Artikel-Overskrifterne sat midt paa Spalten. Er det mon Kredsløbet, der er endt paa dette Omraade? Bladet betegner selv sin nye Klædning som »mere engelsk-amerikansk i Snittet end den gamle«. Ogsaa i sin nye Skikkelse hævder »Bogtrykkerbladet« Stillingen som et af vore bedste tekniske Fagskrifter.

**Hvad fordrer Tiden?** Mellem Bogtrykkerne *Louis Høier*, Ringkøbing, og *Børge Busch*, Aarhus, er der udbrudt en hæftig Strid i »Bogtrykkerbladet« i Anledning af, at Børge Busch har kritiseret »Kortfattet Vejledning i Sætning for Lærlinge«, som Louis Høier har udgivet. Det er den gamle og den ny Opfattelse af, hvordan Bogtryk skal se ud, der brydes. Hr. Busch mener ikke, man kan kalde en Bog »Vejledning i Sætning«, naar den ikke indeholder mere end *14 Linjer* om dette grundlæggende Emne, og bebrejder Forfatteren, at han mangler »Storsyn og Vingefang« samt lader ham vide, at det ikke er, hvad *han* mener, men »hvad Tiden fordrer, vi skal have«.

Hr. Høier giver raat for usødet i følgende Vendinger: »Hvad fordrer Tiden? At vi følger med Hr. Børge Busch, Kritikere skal helst være af et noget større Format, end De er. Deres store og gode Forbillede, Jan Tschichold, begyndte ogsaa med at jævne alt nedarvet med Jorden; men han er i det rigtige Format — han har faaet Benene paa Jorden igen. Ham skal vi nok blive glad ved, han hør noget *positivt* at lære os. Jeg kan godt forstaa, at det kniber med at følge Kompasset saa hurtigt rundt; men prøv paa det....«

**Bort fra de sorte Annoncer.** De grafiske Fag meddeler, at de fire store københavnske Morgenblade har udsendt et Fællescirkulære, indeholdende forskellige Bestemmelser vedrørende Annoncer. Det hedder heri bl. a., at Annoncer i Negativer paa sort Baggrund kun optages, naar de sorte Flader er gennemslaaet med Raster, saaledes at Baggrunden fremtræder i en graa Tone. Endvidere bestemmes det, at Rammer eller Understregninger i Tykkelsen ikke maa overskride Nonpareille for 1-, 2- og 3-spaltede Annoncer og Petit for større Annoncer.

**Den enes Død — den andens Brød.** Fra Rom meddeles, at der i næsten alle italienske Bogtrykkerier arbejdes over. Aarsagen er ikke alene, at mange italienske Typografer er sendt til Afrika, men det skyldes ogsaa, at Mussolini foruden Bomber og Granater skal bruge en Mængde Tryksager til »Civilisation« af de sorte Abessinere.

**Det finske Bogarbejderforbund** har i sidste Aar haft en Tilgang af 713 nye Medlemmer. Deraf falder de 480 alene paa Helsingfors Afdeling. Det fremgaar heraf, at vort finske Broderforbund er godt paa Vej til at overvinde Følgerne af Lappobevægelsen og den »hvide« Terror.

**Hjertelig Tak** til Kollegerne i Aarhus og Randers for venlig Deltagelse ved Typograf G. Th. Jensens Begravelse.

*De Efterladte.*

## FAGTEKNISK SAMVIRKE

**Københavns Kreds.**

Onsdag den 22. Januar Kl. 20—22, Læse- og Biblioteksaften.

**Til Juleuddelingen** har jeg endnu modtaget:

Magnussen 15,00, Danske Tidsskrifters Forlag 30,00, Philipsen & Co. 22,00, Stender 21,00, Ing. Dem 17,50, Georg Rasmussen 10,00 N. Olaf Møller 16,00, Petersen & Lefevre 25,00, Schultz (Rest) 35,00, I. A. Hansen 47,50, iah 5,00, Sp. 10,00, Forlagstrykkeriet (3. Br.) 146,50, Bestyrer Olsen 10,00, Faktor Ferd. Hansen 10,00, Faktor Deleuran 10,00, Faktor Simonsen 10,00, Faktor Dahl 10,00, Valentin & Lund 17,50, Berl. Tidende (Trykkeriet) 400,00.

*Tilsammen Kr. 868,00.*

Ialt med tidligere indkomne Bidrag *Kr. 15.127,05.*

København, den 13. Januar 1936. *O. A. Lundin.*

## Pladstilbud.

I Henhold til Anvisningskontorets Regulativ, Punkt 7, gøres opmærksom paa, at ingen maa slutte bindende Aftaler om Pladstilbud, før Henvendelse er sket til Lokalkassereren i den paagældende By eller i København til Anvisningskontorets Bestyrer. Undladelse heraf medfører Karantæne.

## DANSK TYPOGRAF-FORBUND
### BOGTRYKFAGETS ARBEJDSLØSHEDSKASSE
EVALDSGADE 3. KØBENHAVN N.

**Kontorerne**

er aabne for Ind- og Udbetaling fra 1—3, *Lørdag 11—1*, samt *Fredag* og *Mandag Aften Kl. 5—6,30*. Telefon 4331.

**Formanden**

træffes som Regel til samme Tider. Telefon 13,331.

**Anvisningskontoret**

Telefon 4331. Før Kl. 9 Form. og efter 6 Aften gennem Ryvang 1683. Telegramadr.: Typforbundet, København.

**Kvindeafdelingen.**

Fru Alfrida Andersen. Telf. Amager 7114.

## FORENINGSMEDDELELSER

**Kvittering for modtagne Oktober Kvartals Regnskaber.**

8. Januar: Aabenraa pr. Bl. 300,00, Kt. 400,00, ialt 700,00; 9. Januar: Korsør 664,35; 13. Januar: Helsingør pr. Bl. 84,50, Middelfart 525,00, Aalborg pr. Bl. 1084,00, Kt. 2300,00, ialt 3384,00, Esbjerg pr. Bl. 400,00, Kt. 500,00, ialt 900,00, Frederikshavn pr. Bl. 350,00, Rønne 1025,00, Silkeborg 1436,10, Assens pr. Bl. 268,00; 14. Januar: Kolding 1861,45, Køge pr. Bl. 100,00, Kt. 1000,00, ialt 1100,00, Næstved pr. Bl. 300,00, Kt. 650,80, ialt 950,80, Hillerød 2250,00, Haderslev 554,55, Maribo pr. Bl. 7,10, Nykøbing M. pr. Bl. 200,00, Kt. 346,70, ialt 546,70, Skive pr. Bl. 199,75, Kt. 1500,00, ialt 1699,75, Svendborg pr. Bl. 100,00, Kt. 700,00, ialt 800,00, Sønderborg pr. Bl. 300,00, Kt. 500,00, ialt 800,00, Viborg pr. Bl. 200,00, Kt. 600,00, ialt 800,00.

København, den 14 Januar 1936. *Forretningsudvalget.*

**Tilskud fra Hovedkassen**

er efter lovformelig Begæring tilsendt følgende Afdelinger: 8. Januar: Aabenraa i St. f. en Del af Oktbr. Kv. Oversk. 300,00; 13. Januar: Helsingør i St. f. Oktbr. Kv. Oversk. 84,50; Aalborg i St. f. en Del af Oktbr. Kv. Oversk. 1084,00, Esbjerg i St. f. en Del af Oktbr. Kv. Oversk. 400,00, Frederikshavn i St. f. Oktbr. Kv. Oversk. 350,00, Assens i St. f. Oktbr. Kv. Oversk. 268,00; 14. Januar: Køge i St. f. en Del af Oktbr. Kv. Oversk. 100,00, Næstved i St. f. en Del af Oktbr. Kv. Oversk. 300,00, Maribo i St. f. Oktbr. Kv. Oversk. 7,10, Nykøbing M. i St. f. en Del af Oktbr. Kv. Oversk. 200,00, Skive i St. f. en Del af Oktbr. Kv. Oversk. 199,75, Svendborg i St. f. en Del af Oktbr. Kv. Oversk. 100,00, Sønderborg i St. f. en Del af Oktbr. Kv. Oversk. 200,00, Viborg i St. f. en Del af Oktbr. Kv. Oversk. 200,00, Aarhus 1000,00, Struer 300,00.

København, den 14. Januar 1936. *Forretningsudvalget.*

**Nye Medlemmer.**

København: Sætter Georg Vilhelm Vald. Larsen. udl. 8.12.35 hos Langkjær (arb. s. St.). Sætter Niels Werner Redøhl Larsen, udl. 2. 1. 36 hos Axel Nielsen (arb. s. St.). Paal. MarieWilhelmine Andersen, udl. 2. 1. 36 hos Egm. H. Petersen (arb. s. St.). Sætter Ernst Jul. Christensen tidl. Medl. (Byens Bogtr.).

Holstebro: Sætter Holger Nielsen, udl. 1. 1. 36 hos S. Sørensen. Roskilde: Sætter Fritz Walther Nielsen, udl. 6. 1. 36 i Roskilde Dagblad.

**Tiltraadte.**

København: 3432 Knud Hansen fra Horsens (arbl.), 7435 Werner Nistrup fra Hobro (arbl.), 3325 Hans Jensen fra Kolding (arbl.), 7297 Th. Thorsen fra Vejle (arbl.), 7036 Ernst Andersen fra Rejse (arbl.), 4258 Eigil Hansen fra Rejse (arbl.), 6923 Kaj Hansen fra Rejse (arbl.), 6586 Niels Jensen fra Kolding (arbl.), 7233 Fritz Sørensen fra Aalborg (arbl.).

Esbjerg; 4489 N. P. Jensen (Centraltrykkeriet). Haslev: 6021 Hans Fr. Petersen (Torkildsen). Hobro: 7824 Osvald Jensen Sand (arbl.). Nykøbing F.: 6278 Hans Osv. Nielsen (Nysted Adresseavis). Ringkøbing: 7605 K. E. Christensen (A. Rasmussen). Silkeborg: 3561 Børge Holgaard (arbl.). Vejle: 6029 Albert Haagensen (syg).

**Fratraadte.**

Aarhus: 3344 Jørgen Arved Olsen til Kbhvn. (arbl.). Hobro: 7435 Werner Nistrup til Kbhvn. (arbl.), 3906 Edvard Nielsen til Hadsten. Kolding: 6586 Niels Jensen (paa Rejse), 6557 William Jørgensen til Rødding i Pl. Lyngby: 4 Axel Emil Fich til Kbhvn. i Pl. Næstved: 6278 H. Osvald Nielsen til Nysted i Pl., 6021 Hans Fr. Petersen til Haslev i Pl. Silkeborg: 7597 Alfred Jensen til Kbhvn. (arbl.).

**Udmeldt.**

København: 55 M. E. Mortensen (O. C. Olsen).

**Annulleret Udslettelse.**

København: 97 A. Fischer, Berl. Tid., 358 E. Nilsson, Vald. Petersen. (Restancen betalt indenfor den fastsatte Tidsfrist).

Kolding: 7637 O. R. Thaarup (Restancen betalt indenfor den fastsatte Tidsfrist).

**Død.**

København: 1654 Christiansens Hustru Katrine.

### SYGEMELDINGER

Sygdomstilfælde skal *omgaaende* meldes paa Kontoret, da Retten til Dagpenge ellers fortabes.

## KLUB-ANNONCER

### TYPOGRAFERNES UNDERSTØTTELSESKASSE FOR ENKER OG EFTERLADTE

Alle Restancer bedes indbetalt senest Mandag d. 20. Januar. Kassereren træffes hver Mandag Aften Kl. 7—8 Hillerødgade 139.

### KØBENHAVNS TRYKKERKLUB

**Medlemsmøde** afholdes Mandag d. 20. Jan. Kl. 20. pr. i »Patricia« Fælledvej 4.

Dagsorden: Valg af Delegerede til Landsmødet. Opstilling til Valg. Diskussion (Emnet meddeles paa Mødet.)

*Alle bedes møde!* *Styrelsen.*

### BOG- OG AKCIDENSSÆTTER-KLUBBEN I KØBENHAVN

afholder sin ordinære aarlige Generalforsamling *Onsdag den 29. Januar* Kl. 20 i Rømersgade 22, Stauningsal.

*Foreløbig Dagsorden:*

1. Beretning
2. Regnskabet
3. Valg af Styrelse.
4. Eventuelt

Nye Medlemmer optages. Medlemskort skal forevises.

*Styrelsen.*

**E. L. SATSSKIBE** er de bedste og billigste, fremstilles ogsaa i amerikansk Udførelse paa

**ERIK LEVISONS**

Specialværksteder for moderne Sætterimøbler og Inventar

## ANNONCER

### Rotationstrykker

Yngre Trykker, 5 Aars Erfaring ved Rotation, søger Plads, gerne Provinsen. Billet mrkt. »38« modtager Ekspeditionskontoret.

### Dygtig og hurtig Sætter,

29 Aar, kendt med Akcidens- og Værkarbejde samt Ombrydning af Maskinsats, søger stadigt Arbejde. Har arbejdet 15 Aar i samme Firma. Billet mrkt. »35« modtager Ekspeditionskontoret.

### Akcidens- og Annonce-

sætter (evt. Ombryder) med fineste Referencer søger Plads. Rutineret og alsidig Uddannelse. I uopsagt Stilling. Billet mrkt. »40« modtager Ekspeditionskontoret.

### Yngre dygtig Trykker

hurtig og akkurat ønsker Pladsforandring. Vant til Illustrations- og Farvetryk, Paalæggerapparater og Automater. Fine Anbefalinger haves. Billet mrkt. »37« modtager Ekspeditionskontoret.

### Bogtrykkeri v. central St.

Østjyll., søger Køber eller solid Forpagter. Ejend. ogsaa t. Salg. Billet mrkt. »39« modtager Ekspeditionskontoret.

**A/S F. L. BIE** Valdemarsgade 14 København V.

TELEFONER: CENTR. 6518, 6519 & 8062

**GRAFISK FAGFORRETNING**

Stort Lager af alle grafiske Maskiner

leverer bedst og billigst fra Lager forniklede Tænger, Aale, Vinkelhager og alt andet Tilbehør for Trykkeriet og Sætteriet

**ADOLPH WULFF**

fører alle Artikler for Bogtrykkere

MASKINER - SKRIFTER - FARVER

fra de bedste Fabrikker

*Valsemassefabrik og Valsestøberi*

*Brugte Maskiner haves altid paa Lager*

GOTHERSGADE 8 KJØBENHAVN K.

TELEFON CENTRAL 39 OG 5539

**J. G. A. EICKHOFF - KØBENHAVN V.**

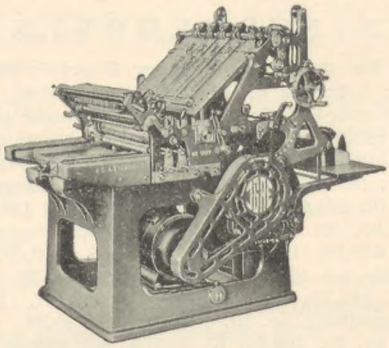

**Vesterbrogade 97, Tlf. 12078-79**

**FRITZ MÜLLER**

*Grafisk Fagforretning • Landskronagade 61*

Skrift, Messinglinier, Blindmateriel

Alle tekniske Artikler for Faget, Maskinbaand. Værktøj Farver til alt grafisk Arbejde

Telf. Centr. 10 291

TANDLÆGE VIGGO JENSEN

KLAREBODERNE 2", HJ. AF KØBMAGERGADE 40

KONSULTATIONSTID FRA 10—7

ONSDAG OG LØRDAG FRA 10—3½

TELEFON BYEN 6700

**CONTRASOL-FARVER**

Drøjere
Renere
Ultra lysægte
Bedre
Intensive
Nye Farver
fra DRUBIN

Redaktør: FR. NIELSEN, Egøjevej 3, Køge. - Telefon 533.

Ekspeditør: KARL SØRENSEN, Evaldsgade 3, Kbhvn. N.

Abonnement gennem Postkontorerne 1 Kr. 50 Øre Kvartalet.

Annoncer 35 Øre pr. Petitlinje (pladss. Medl. 25 Øre). 26 Gange og derover Rabat.

INDUSTRI-TRYKKERIET - BERNH. SCHMIDT - KØBENHAVN

# TYPOGRAF-TIDENDE

ORGAN FOR DE TYPOGRAFISKE ARBEJDERES INTERESSER

NUMER 4 KØBENHAVN DEN 24. JANUAR 1936 63. AARGANG


## FÆNGSLERNES BOG-TRYKKERIER

I forrige Artikel redegjorde jeg for, af hvilke Dimensioner de Bogtrykkerier er, der drives indenfor Statsfængslerne. I nærværende skal jeg meddele en Del Oplysninger om Arten af det Arbejde, der udgaar fra disse to Virksomheder, om Antallet af faglærte Tjenestemænd og disses Lønnings- og Arbejdsvilkaar samt endelig bringe nogle Tal, der belyser, hvor mange Hundredetusinde Kroner der i disse Virksomheder unddrages den legitime Arbejdskraft, de arbejdsløse Medlemmer af Dansk Typograf-Forbund.

Da Fængselsvæsenet for en Snes Aar siden besluttede sig til at drive Bogtrykkeri i større Stil, blev det bestemt, at der kun maatte modtages Bestillinger fra Statsinstitutioner; men til Gengæld blev der ogsaa lagt Pres paa disse Institutioner, saaledes at Fængselstrykkerierne skulde have alt det Arbejde, der paa nogen Maade kunde overkommes. Masser af Cirkulærer herom er udsendt i Aarenes Løb.

Af de Institutioner, der hører til Fængselstrykkerierne bedste og største Kunder, nævnes følgende: Statsanstalten for Livsforsikring, Rigshospitalet, Sindssygehospitalerne, Aandssvageanstalterne, Finsen-Instituterne, Centraladministrationen, Statsbanerne, Postvæsenet, Toldvæsenet, Amtsstuerne o. s. v. For de to førstnævnte Institutioners Vedkommende er det hovedsagenlig Blanketter i Millionoplag. For Postvæsenets Vedkommende er det Blanketter og Konvoluter i Millioner og atter Millioner. For flere af de nævnte Institutioners Vedkommende er Blanketterne overvejende skematiske — undertiden endog meget komplicerede — Arbejder, netop den Art Sats, der giver Beskæftigelse for mange Typografer.

Hertil kommer den umaadelige Produktion af Konvoluter med Tryk, der leveres til de samme Institutioner og til samtlige Landets Dommere og Politimestre. Det er Millionoplag, der her er Tale om, og det er altsammen Arbejde, der berøves vore arbejdsløse Medlemmer.

En og anden Kollega vil maaske indvende, at til al den Mængde Arbejde maa der dog være Brug for en Del Typografer. Javel, nogle Fagfolk er der naturligvis; men det har vel nok forbavset adskillige Kolleger at høre, at hele denne mægtige Virksomhed drives af 7 Typografer. Ja, det lyder som »et Eventyr, et Sagn fra gamle Dage«, men ikke destomindre er det sandt. Virksomheden er baseret paa Fangearbejdskraften. Der findes kun siger og skriver 7 Typografer i Fængselsvæsenets Bogtrykkerier, og heraf er 2 kun delvis beskæftiget som Typografer under Sygdomsperioder og i Ferietiden. Resten af Tiden har de anden Virksomhed.

Af disse 7 er de to Reserve-Tjenestemænd med ringe Udsigt til fast Ansættelse. To fastansatte Tjenestemænd og een Reservetjenestemand er Medlemmer af Dansk Typograf-Forbund og har været det, siden de for over 30 Aar siden blev udlærte.

Vi kommer nu til Lønnings- og Arbejdsvilkaarene for vore Kolleger i Statens Tjeneste.

Lad os begynde med Reserverne, der aflønnes med f. T. 9 Kr. 92 Øre pr. Dag for gifte og dermed ligestillede. Ugifte 1 Kr. mindre pr. Dag, og de to første Aar fradrages yderligere 10 pCt. for saavel gifte som ugifte. Desuden fradrages for alle lovbefalede Helligdage.

Ved fast Ansættelse med Titulaturen Værkbetjent er Lønningen 2220 Kr. stigende hvert 3. Aar med 150 Kr. til 2420 Kr. + Stedtillæg og Reguleringstillæg. Stedtillægget er for den ene Bys Vedkommende 432 Kr. aarligt, Reguleringstillægget 450 Kr. aarligt, ialt i Begyndelsesløn 3102 Kr., Slutløn 3702 Kr. ÷ 5 pCt. Fradrag til Pension. Det andet Sted andrager Stedtillægget 214 Kr. mindre end ovenfor anført.

Hertil kommer 14 Dages Ferie og fri Uniform og Kitler samt gratis Læge og Medicin for Tjenestemanden personligt.

Den næste Grad benævnes Værkmester af tredie Grad. Her er Begyndelseslønnen 2250 Kr., stigende hvert tredie Aar med 300 Kr. til 3150 Kr. med Tillæg og Fradrag som ovenfor.

Værkmester af anden Grad begynder med 3060 Kr., stigende hvert tredie Aar med 360 Kr. til 3780 Kr. + Stedtillæg og Reguleringstillæg.

Det sidstnævnte Tillæg andrager for denne Lønningsklasses Vedkommende 486 Kr. aarligt.

Og endelig Værkmester af første Grad: 3900 Kr., stigende med 480 Kr. hvert tredie Aar indtil 4860 + Stedtillæg og et Reguleringstillæg paa 486 Kr.

For samtlige Kollegers Vedkommende fordeler Stillingerne sig saaledes: 1 Værkmester af 2. Grad, 2 Værkmestre af 3. Gr., 2 Værkbetjente og 2 Reserver.

Ingen af vore Kolleger er normerede i Stillingen som Værkmester af 1. Gr., og dette Forhold trænger til en Forklaring.

Hele Virksomheden betegnes med den ganske misvisende Betegnelse Papirfaget, og som Følge deraf gøres der ingen Forskel paa, om en Mand er Typograf eller noget andet. Da Fængselsvæsenet i sin Tid søgte Folk, der havde Forstand paa Papirarbejde, til at sætte Virksomheden i Gang, var det ikke Typografer, der søgte Stillingerne, da det jo ikke er Skik blandt vore Kolleger at paatage sig Arbejde, de ikke har Forstand paa.

Vort Arbejde er ikke Papirarbejde, men Bogtrykarbejde, og da der ikke søgtes Typografer, fandt ingen

paa at søge de opslaaede Stillinger. Da det imidlertid gik op for den daværende Leder af Fængselsvæsenets Arbejdsdrift, at skulde denne Gren af de mange Virksomheder give Penge, skulde der Bogtrykkeri til, og de, der havde med Virksomheden at gøre, maatte — hvor nødig de end vilde — søge faglig Assistance efter i et Par Aar for Statens Regning at have eksperimenteret sig frem til nogle Tryksager af mere end tvivlsomt Udseende. De Typografer, der senere kom til, var paa Forhaand distancerede, fordi Ledelsen af Fængselsvæsenets Arbejdsdrift ikke anede, at der var Forskel paa det saakaldte Papirarbejde og Bogtrykkeri, en Vildfarelse, denne Ledelse for Resten ikke er kommet ud af endnu.

Fængslernes Bogtrykkerier ledes i den daglige Drift fremdeles af Folk, der ikke har lært Faget og som Følge deraf heller ikke har Begreb derom. De oppebærer med andre Ord Løn for Arbejde, som andre — Fagfolkene — udretter. Dette er et Misforhold, som burde rettes, og det snarest muligt.

Jeg vil nu afslutte denne Artikel med det ikke mindst interessante Afsnit, nemlig et Par Tal, der ganske tydeligt illustrerer, hvor omfattende den Forretning er, der drives indenfor Fængselsmurene. Af en Statistik, der omfatter Tidsrummet fra 1. April til 31. December 1932, fremgaar det, at den Del af Fængslernes Arbejdsdrift, som betegnes med det ganske misvisende Navn Papirvirksomheden, og som omfatter Bogtrykkeri, Konvolutfremstilling og noget Bogbinderi, har fremstillet Varer til en Salgsværdi af ca. 562.000 Kr. med et Overskud — altsaa i 3/4 Aar — paa 283.617 Kr.

— — —

Enhver Kollega vil vist give mig Ret i, at det er komplet meningsløst, at Staten opretholder og stadig forsøger at udvide denne Virksomhed med moderne, tekniske Hjælpemidler, saaledes at endnu mere Arbejde drages ind i Fængslerne. Det er paa høje Tid, at der sker en Omorganisation her. Det er komplet taabeligt, at Staten i en Tid, hvor saa mange Tusinder af Arbejdere er drevet ud i Arbejdsløshedens haabløse Mørke, driver Virksomheder af saa umaadeligt Omfang til Skade for det frie Erhverv, i første Række for de af vore Kolleger, som paa den Konto maa gaa arbejdsledige, og i anden Landets skatteydende Bogtrykkere og Typografer.

Her bør der ske en Omordning til Gavn for vort Fag! Og maatte dette ske snart.

Aalborg, i Januar 1936. *Otto R. Mortensen.*

## FRA DEN ØVRIGE VERDEN

### De grafiske Fag i Schweiz

afholdt i December Maaned i Luzern en saakaldt Konference, hvor Repræsentanter for Arbejdsgivere og Arbejdere i alle Lejre indenfor Faget mødtes til Drøftelse af en Del faglige Sager, i Særdeleshed Spørgsmaal, hvis Behandling var vedtaget af det schweiziske Typpografforbunds Delegeretmøde i Chur i Pinsen 1935. Først revideres Reglementet for Maskinsætterskolen i Bern med det Resultat, at det vedtoges, at det indledende Kursus for Fremtiden skal vare seks Uger i Stedet for som hidtil fire Uger. Endvidere bestemtes det, at den afsluttende Prøve først skal finde Sted ved Lærlingetidens Udløb, og at der ikke skal opkræves Eksamensgebyr, førend til den afsluttende Prøve. Det schweiziske Typografforbunds Repræsentanter paaviste derefter det for Faget uheldige Forhold, af saavel offentlige som private Institutioner og Forretninger af Besparelseshensyn bruger alle mulige Mangfoldiggørelsesmaskiner til deres Publikationer og Reklamer i Stedet for rigtige Tryksager. Der blev ogsaa givet udførlig Anvisning paa Midler til en almindelig Aktion mod dette Uvæsen. Principalerne erklærede sig villige til Samarbejde, uden at de dog vilde give Tilsagn om at være med til drastiske Forholdsregler. Det besluttedes da at nedsætte en Kommission af Repræsentanter for alle interesserede Parter til Overvejelse af Fremgangsmaaden ved en saadan Modaktion. Den samme Kommission skal ogsaa behandle Spørgsmaalet om den Smudskonkurrence, som navnlig paaføres Faget af mindre Firmaer, som staar udenfor Overenskomsterne.

En Repræsentant for det schweiziske Typografforbund havde derefter Ordet for at belyse Spørgsmaalet om Bekæmpelse af Arbejdsløsheden, om Overarbejde og forkortet Arbejdstid. Han fremhævede det store Arbejdsløshedstal, som en vis Overrationalisering nu havde gjort konstant; i denne Forbindelse pegedes paa, at man maaske burde begynde med en Indskrænkning af Lærlingeantallet, ligesom Principalerne blev opfordret til at gøre alt, hvad der stod i deres Magt for at undgaa Overarbejde.

Om 40-Timers-Ugen erklærede Taleren, at trods al Modstand fra Arbejdsgiverside, vilde dette Krav aldrig blive opgivet, og det blev med de bedste Argumenter paavist, hvor tvingende nødvendigt det var at faa dette Spørgsmaal taget op til alvorlig Drøftelse.

Arbejdsgiverne imødegik Forbundets Argumentation i Arbejdsløshedsspørgsmaalet ved simpelt hen at henvise til forkortet Arbejdstid, de erklærede sig med et vist Forbehold som Modstandere af Overarbejde, og om Indførelse af 40-Timers-Ugen kunde der overhovedet ikke være Tale — end ikke Diskussion om Emnet vilde man indlade sig paa — thi, paastod man — 48-Timers-Ugens Indførelse i sin Tid har allerede skadet Faget tilstrækkeligt.

Det eneste, Forbundets Talsmænd fik ud af denne Debat, var et Tilsagn fra Arbejdsgiverne om Antagelse af de arbejdsløse til Arbejde i kortere Perioder efter Tur.

Fra Forbundets Side fremsattes dernæst et Krav om Beskæftigelse af nyudlærte i mindst seks Maaneder efter Læretidens Udløb, hvilket Krav Arbejdsgiverne kun vilde imødekomme, saafremt der blev indrømmet dem Dispensation fra Lønbestemmelserne for nyudlærte.

Selvom Konferencens Resultater synes magre, har det dog sin store Betydning at faa talt ud om Tingene, saa man faar lært Modpartens Standpunkt at kende; saa skal Resultaterne nok komme efterhaanden.

## DANSK TYPOGRAF-FORBUND

### Blokerede Trykkerier.

C. Hellstrøm, Lykkesholms Allé 25. Oscar Jørgensen, Blegdamsvej 32.

*Forretningsudvaget.*

## SET MED NORSKE ØJNE

Nu, da vi er kommet Delegeretmødet lidt paa Afstand og kommet igennem de fleste af de af Mødet fremkaldte Diskussioner, vil vi — ganske vist lidt post festum — bringe et lille Uddrag af et Par Artikler, som en af de norske Gæster, *Oscar L. Ottersen*, har skrevet i Typ. Meddelelser om sine Indtryk fra Mødet. Vi citerer:

. . . Vi er tidlig oppe næste dag for å se litt på folkelivet før vi drar til landsmøtet på Enghavevei. Vi har tatt opstilling like ved Rådhusplassen, og fra 6—8 store trafikkårer vrimler kjøbenhavnerne frem og tilbake, fotgjengere, bilende, men aller mest — på cykkel. Hele divisjoner ruller forbi, og begge kjønn og alle aldrer er representert. Det var et syn! Nogen liggecykler sees også, og en invalid har fått plasert pedalene oppe ved styret og bruker hendene som drivkraft. Det går — kvikt og sikkert for alles vedkommende. Vi lot nemlig en sporvogn trille *oss* avsted.

Folkets Hus på Enghavevei er et pent hus av eldre dato. Møtesalen er stor med galleri og scene, hvor Kjøbenhavns foreninger i boktrykkfaget har anbragt sine faner og flagg. De er alle røde — med sorte eller hvite inskripsjoner. På bordene vaser med blomster, i det hele et pent arrangement og et tiltalende møtested.

Hvor mange er samlet her? Vi ser gjennem representantliste og beretning og finner frem en del tall. Provinsen 64 representanter, Kjøbenhavn 60, forbundsstyret 16, forretningsutvalget 5 samt 1 revisor — tilsammen 146 representanter. De møter fra 59 avdelinger og stiller for tilsammen 6 418 medlemmer.

Det sier sig selv at under et slikt landsmøte, hvor man er gjest, blir det god tid til iakttagelser og bl. a. slår det en så forskjellige de fremmøtte er. Fagbevegelsen har evnet å skape typer og individer, idet den har kjempet frem utviklingsmuligheter for de enkelte ved kortere arbeidstid og bedre levestandard. Hvis man møtte disse kolleger ute og enkeltvis, vilde en kunne tenke sig dem som innehavere av de forskjelligste livsstillinger, fra robuste landmenn til belevne forretningsfolk og verdige, avmålte akademikere. For ikke å bli misforstått tillegger jeg at det uten tvil kan konstateres noget lignende i alle slike forsamlinger uansett sted. Arbeiderbevegelsen er overalt en betydelig kulturfaktor.

Imens har den høitidelige åpning funnet sted, formannen, *Jul. Schrøder*, har sikker og gemyttlig i velformede vendinger omtalt arbeidet i den forløpne periode og gitt uttrykk for sitt syn på den faglige og politiske situasjon i det hele.

Og så begynner beretningsdebatten, om det som er utrettet — og det som ennu er berettigede, men uopfylte ønsker og krav. I grunnen er denne diskusjon det mest interessante avsnitt av slike forhandlinger, vel å merke når standpunkterne er forskjellige og evnen til å uttrykke sig finnes. Og ingen av delene mangler. De unge er å finne til venstre som sig hør og bør, og det blir levert mange klare og kraftfulle innlegg, bl. a. om arbeidsledigheten, mot streikeforbudene, for 40 timers uken, for større aktivitet, for avspasering av overtid (herunder fikk N. C. f. B. ros for sin stilling).

Vårt danske broderforbund kan være tilfreds med alle sine dyktige og innsiktsfulle unge krefter. Det lover godt for fremtiden, særlig fordi man følte at hos alle talere var det hengivenhet for den felles sak.

På den annen side skal det sies at ledelsen forsvarte sin stilling godt. Kritikken blev vurdert og besvart saklig, vittigheter utløste latteren av og til, og spørsmålene blev avklaret. Opposisjonen kunde naturligvis ikke stilles tilfreds, men luften var frisk da beretningen blev godkjent.

Om de fire dagers forhandlinger kan det sies at de var preget av den samme ånd. Man ønsket å finne frem til det beste, og det bestemte tonen. Alvoret blev opblandet med muntre innfall, og talerne fikk ofte livlig tilslutning. «Det er hørt» var et uttrykk som lød ofte, det var i det hele god stemning inntil deltagerne skiltes med varme ønsker om fremgang og hell.

La mig nevne at flere danske kolleger kom hen og begynte en samtale om deres reisetid i Norge, og gav lovord til både landet og kollegene. Særlig vil jeg minnes, hvad en ute på trappen sa, idet vi skulde ta avsted:

— Hils til Norge og kollegene. Jeg var der i 4 år. Et deilig land med riktige svenner, kamerat.

— — —

Hotellværlset er ensomt og siste kveld går vi derfor på et sted hvor de lettere adspredelser dyrkes, for også å betrakte denne side av storbylivet. Der bydes dessuten på optreden av verdensartister. Det er et stort sted, fylt af livlige gjester. Men større stemning er det ikke mellem oss. Jeg har fått en følelse av lengsel mot mitt eget miljø, og kanskje flere har det slik. Så sitter vi og følger med blikket de optredende mens tankene ofte går annetsteds — —

Da våkner jeg plutselig ved at en kvinnearm legger sig om skuldrene mine. Jeg ser op i et smilende ansikt og en stemme sier:

— Du ser så ensom ut, lille venn. Gi mig en cigarett og en sjuss (dansk pjolter) og la oss tale om tingene — —

Jeg er litt perpleks da jeg under de andres munterhet takkende avslår den vennlige innbydelse. Men ønsket om cigaretten og sjussen opfylles, for dermed var det jo fastslått at det var ikke *nødvendig* å føle sig ensom!

## STREJKERET ELLER IKKE?

Den arbejdende Befolkning har nu i over 18 Aar været i Besiddelse af Magten i Sovjet-Unionen.

I Spidsen for denne Befolkning staar et Parti, der baade før og efter Revolutionen har sat sig som Opgave at gennemføre socialistiske Tilstande i dette store Land.

Millionvis af Arbejdere i kapitalistiske Lande har sat sig samme Maal, men har i Modsætning til de russiske Arbejdere endnu ikke paabegyndt Virkeliggørelsen.

Netop derfor burde alt, hvad der sker i Sovjet-Unionen, have vor største Interesse. For vor egen Skyld bør vi glædes over hvert eneste Skridt, der i

Sovjet-Unionen fører bort fra Kapitalisme og hen mod socialistiske Samfundsformer.

Arbejderklassen i andre Lande kan kun høste Fordel af en saadan Udvikling, og at denne i stor Udstrækning allerede *har* fundet Sted er jo en Kendsgerning.

En kapitalistisk og udbyttende Klasse findes ikke mere i Sovjet-Unionen. Alt, hvad der produceres, kommer udelukkende den arbejdende Befolkning selv til Gode.

Den kapitalistiske Verdens Arbejdere har den største Interesse i, at Sandheden om den russiske Arbejders og Bondes Opbygning af Socialismen trænger saa langt ud som muligt.

Den giver nemlig Beviset paa, at *Socialismen er mulig.*

— — —

Omvendt: det kan kun tjene Arbejderklassens Fjender, at der kolporteres Bagtalelse og Usandhed om russiske Tilstande.

Man bagtaler ikke ved at sige Sandheden, paastaar *Jul. Schrøder.*

Saa sandt, saa sandt!

Men man bagtaler ved at fremsætte den ene uhyrlige Paastand efter den anden uden at have Gnist af Bevis i Hænde.

Som nu med *Strejkeretten.*

Det er dog en Dristighed at paastaa, at Strejker straffes med Døden, naar man ikke kan paavise bare et eneste Eksempel derpaa.

Eller at der ingen *Sociallovgivning* er? Naar Kendsgerning dog er, at den paa mange og vigtige Punkter er foran den danske.

Eller at *Retsplejen* er hemmelig og Delinkventerne forsvinder uden videre?

En ret stor Delegation af danske Dommere og Dommerfuldmægtige besøgte sidste Sommer Sovjet-Unionen, de studerede hele Retsplejen nøje og kom til helt andre Standpunkter end dem, Jul. Schrøder sidder i København og konstruerer.

Hvilket for Arbejderklassen gavnligt og fornuftigt Formaal skal Fremsættelsen af den Slags positive Urigtigheder dog have?

Jeg forstaar det ikke.

End ikke de mest snævre parti-socialdemokratiske Interesser kan i det lange Løb høste Fordel af Paastande, der er bygget op paa Ukendskab og Usandhed. En saadan Agitation dømmer sig selv og er dybt beskæmmende for den Person, der benytter sig deraf.

*Ths. Pedersen.*

---

# VIDSTE HAN, HVAD HAN GJORDE?

I »Typ.-Tid.« Nr. 45 1935 søgte Johs. Honoré at imødegaa mine Betragtninger angaaende Syge- og Begravelseskassesammenslutningerne, og navnlig den af mig opstillede Hypotese om, at hverken en væsentlig Del af de Delegerede eller Provinsens Forbundsstyrelsesmedlemmer, havde haft den fornødne Oversigt over, hvad de indlod sig paa, men antagelig handlede pr. Autoritet, da man lod Sammenslutningsforslagene glide igennem. Johs. Honoré slutter denne Del af sit Indlæg med at sige: Jeg fristes til at spørge: *mon Schultz ved, hvad han gør?*

Dette sidste kan vel vanskeligt forstaas anderledes, end at Honoré dermed vil tilkendegive som sit Synspunkt, at mine Bemærkninger herom ikke kan holde Stik, og at de paa Delegeretmødet Tilstedeværende i Almindelighed — og han selv i Særdeleshed — var klare over baade Forslagene, deres Rækkevidde og Konsekvenser. Og det har sin Betydning at faa dette slaaet fast; det er altid rart at vide, hvor man har sine Folk.

I »Typ.-Tid.« Nr. 51 skriver N. P. Poulsen, Holbæk, i et Tilsvar til Sørensen-Kjeld, Aalborg, bl. a. følgende: »Ja, det lyder jo kønt, *men det hjælper nu engang ikke vore gamle udtjente Kolleger med disse Talemaader, at Samfundet har Pligt o. s. v.;* thi Sørensen-Kjeld véd jo meget godt, at det sker ikke i en overskuelig Fremtid, at Aldersrenten bliver af en saadan Beskaffenhed, *at Tilværelsen kan forme sig blot nogenlunde anstændigt for vore gamle og arbejdstrætte Kammerater.«*

— Jeg véd ikke, om N. P. Poulsen var med paa Delegeretmødet, visse Vendinger i Slutningen af hans Indlæg kunde tyde derpaa. Men jeg vil gerne bede interesserede Læsere lægge Mærke til, hvorledes Omsorgen for de gamle lyser ud af disse Linier — som af de øvrige Indlæg om Pensionssagen.

Men hvorledes er saa de *faktiske* Forhold, som blev Delegeretmødets foreløbige Følger?

Kort før Aarsskiftet, den 27. December, udsendtes der til Lokalafdelingerne fra Forbundet en Rundskrivelse, hvori det bl. a. hedder: I de nye Love er der ogsaa fastsat en Maksimumsgrænse for Sygeunderstøttelsens Varighed. Har et Medlem faaet 60 Ugers Understøttelse (før havde vi 78 S.) i 3 paa hinanden følgende Regnskabsaar, skal ny Ret erhverves. — — Fra 1. Januar skal alle Invalide- og Aldersrentenydere, samt andre, der paa Grund af Alder er ophørt med at arbejde, *betale Kontingent til Syge- og Begravelseskassen.* Af den Grund er der aabnet Adgang for saadanne Medlemmer til at staa som halvtbetalende i Sygekassen. Hvis de ikke vil *eller kan* betale Kontingent til Sygekassen, *udtræder de af denne Kasse, og skal da anmode om Tilladelse til kun at staa som Medlemmer af Begravelseskassen, mod at svare Kontingent til denne Kasse.* — — Medlemmer paa 70 Aar og derover kan som sædvanlig — efter derom indsendt Anmodning — faa tilstaaet Kontingentfrihed. Kontingentfrie Medlemmer kan ligesom *Invalide- og Aldersrentenydere kun erholde 3 Kr. pr. Dag i Sygehjælp.*

Udhævelserne er mine, og enhver kan nu se, hvad de har stemt for, hvis de før har været i Tvivl herom. Man vil kunne se, at der i dette ikke er Spor af Sentimentalitet. Og man vil lægge Mærke baade til »Klarsynet« og »den logiske Sans«, der her præger Delegeretmødets Afgørelser: Først forringer man Forholdene for vore gamle Kolleger — betænkt og velovervejet — og bagefter argumenterer man — ligesaa betænkt og velovervejet — for et Pensionstilskud til de samme Kolleger — fordi deres Forhold betinger dette. — Jo, man har vel nok Pæren i Orden dèr, hvor Afgørelserne træffes; der er Linie i det, selv om der er dem, der vil synes, den er bugtet — for ikke at sige vrøvlet. Men disse ser jo ogsaa kun Overfladen;

de gransker ikke Dybderne, saa de véd jo i Grunden ingen Besked?

Der er her i Afdelingen en brav gammel Kollega, der just nu kæmper den sidste Strid. I ca. 40 Aar var han betalende Medlem af Forbundet uden at tære paa dets Kasser, saa slog Forholdene ham ud af Arbejdet — og da hans Understøttelse var forbi, havde han omtrent naaet Aldersrentealderen. Endnu har han ikke naaet de 70 Aar. Altid har han været stabil og redelig i alle Maader, Typen paa en *god* Kollega. Det forstaar sig, at Lokalformanden kvier sig ved at gaa ned og fortælle ham, at han trods alt dette er blevet et 2. Kl. Medlem, der i Modsætning til de andre arbejdsledige skal kvitte den Sygeunderstøttelse, *han har erhvervet sig Ret til ved at betale til Forbundet i alle disse Aar*, nu da han ikke *kan* betale — og dog trænger saa haardt. For ham bliver det jo Venstreregimentet fra 1926 om igen. Kunde Johs. Honoré eller en anden af dem, der har faaet Forstanden sammen med Embedet, ikke tage Lokalformandens Tjans i dette og lignende Tilfælde, og overbevise dem, det gaar ud over, at saaledes bør det være. De er vel de nærmeste til det. Og kunde de saa ikke — hvem det nu bliver — udarbejde en Forklaring — en, vi kan forstaa — over det for for os uforstaaelige i, at det er nødvendigt og rimeligt, at de gamle uarbejdsdygtige Medlemmer af den saa velfunderede Provinsbegravelseskasse skal betale Kontingent fremfor de andre arbejdsledige, fordi, naa ja, fordi Københavnerne i sin Tid har betalt for lidt.

Og skulde Johs. Honoré mod Forventning — thi han var jo paa Forhaand klar over alt dette — dog synes, at der er et og andet, der burde rettes i det her fremdragne, skulde det glæde mig, om han vilde tage det op næste Gang, han bliver stævnet til København, for bl. a. at *paahøre* Referatet af »den øverste Ledelses« Dispositioner.

Ringkøbing, den 4. Januar 1936. *S. Schultz.*

Der bliver noget for saavel Øje som Øre den 15. Februar i Tivolis Koncertsal.

Reservèr Dig Billet til denne Aften.

## DET LYDER UTROLIGT, MEN —

Landsoverskatteraadet, der sidder inde med den højeste Visdom paa Skattevæsenets Omraade — afsagde forleden en Kendelse, hvorefter en Arbejder, som i sin Fritid deltager i Arbejdet ved Opførelsen af sit eget Hus, skal betale Skat af det Arbejde, han selv udfører. Thi — siger de skattekyndige — han bidrager med dette sit Arbejde til at skabe en Formuegenstand, som kan give Indtægt.

Denne Kendelse aabner uanede Muligheder for det nævnte »Væsen«. Konsekvensen maa jo blive, at en Mand, der f. Eks. bruger sin Fritid til at dyrke sin Have — lægge Kartofler, plante Kaal o. s. v. — skal opføre som skattepligtig Indtægt ikke alene, hvad han har høstet, men han skal ogsaa opgive som *Indtægt* den *Udgift, han vilde have haft*, hvis han skulde leje en Mand til at udføre det Arbejde, han selv har gjort ved Dyrkningen af Jorden! Thi dette Arbejde har i Følge »Væsenet«s Opfattelse bidraget til at skaffe ham en Indtægt!!

Man fattes Ord til at karakterisere dette nye Udslag af Skatte-Udsugning. Skal man le eller græde? *Dr. Ensom.*

## SELVANGIVELSERNE

Vedr. Selvangivelsen til Skattevæsenet bør det erindres, at Arbejdere, der i Aarets Løb arbejder paa forlagt Tid, formentlig vil kunne fradrage en Del af Forlægningstillæget, idet Forlægningstiden som Regel betyder visse Udgifter, der ellers vilde kunne være sparet.

Til Vejledning citeres nedenstaaende Spørgsmaal og Svar fra Berl. Tidende for 18. Januar.

»*Daglig Køber*« *spørger:* Min skattepligtige Indtægt stammer fra Natarbejde, idet jeg altid arbejder fra Kl. 0—Kl. 8 Morgen; nu spørger jeg: har jeg Ret til at fradrage en vis Procent for forskudt Arbejdstid, og da hvor stor?

*Svar:* Skattemyndighederne anerkender i saadant Tilfælde et Fradrag paa indtil 150 Kr. om Aaret; Fradraget kan dog ikke overstige Halvdelen af det Løntillæg, der ydes i Anledning af den forskudte Arbejdstid.

## AFDØDE KOLLEGER

Et af Københavns Sætterafdelings ældste Medlemmer, *F. F. Nielsen*, er Fredag den 17. Januar afgaaet ved Døden. Gamle F. F., der blev 83 Aar, arbejdede i over 50 Aar hos O. C. Olsen & Co. og trak sig først tilbage fra sin Arbejdsplads, da han fyldte 80 Aar. — Afdøde, der var Æresmedlem af Klubben »Reform«, var en brav og god Kollega, som kun havde Venner blandt sine tidligere Arbejdsfæller. — Gamle F. F. begravedes i Onsdags paa Assistents Kirkegaard, og vor Gutenbergfanes røde Dug sænkedes over hans Grav. *—n.*

Paalæggerske Enkefru *Alma Hansen* er Torsdag den 16. Januar afgaaet ved Døden paa Bispebjerg Hospital efter et langt og smertefuldt Sygeleje. Alma Hansen blev ansat i Firmaet J. H. Schultz 1908, og har arbejdet der, lige til hun maatte melde sig syg sidste Foraar. Hun var en god Kammerat, et af de Mennesker, som havde Evnen til ved sit gemytlige Sindelag at skabe Humør omkring sig. Begravelsen fandt Sted i Onsdags paa Bispebjerg Kirkegaard, hvor Kvindernes Fane sænkedes over den bortgangne.

Ære være hendes Minde. *I. S.*

Kun 24 Aar gammel er Trykker *Børge Winther* død. Han udlærte i 1932 hos C. Christoffersen, men arbejdede kun i faa Maaneder paa Lærestedet, før Sygdommen, Tuberkulosen, slog ham ned. Siden har han været syg og fik i Maj 1934 Invaliderente. Nu har Døden gjort Ende paa vor unge Kollegas Golgathagang. Efter Familjens Ønske skete Begravelsen i Stilhed.

*S. H.*

## GENERALFORSAMLINGER

### Næstved Lokalafdeling

afholdt ordinær Generalforsamling den 10. Januar. Den nyvalgte Formand, *Chr. Jensen Petersen*, indledede med Ønsket om et godt Nytaar for Fag og Medlemmer. *Aksel Jensen* valgtes til Dirigent, hvorefter Protokollen oplæstes. Den afgaaede Formand gav en Beretning over Afdelingens Virksomhed i det forløbne Aar og aflagde ligeledes de forskellige Regnskaber, der alle godkendtes. For Hovedkassen var Balancen Kr. 5.111,30; i Tilskud var modtaget Kr. 1.404,90, og der indsendes Kr. 950,80. Lokalkassens Balance var Kr. 524,25 og dens Formue Kr. 578,67. Sygehjælpekassen havde en Balance paa Kr. 620,60 og en Formue paa Kr. 721,69. — Den typografiske Fagklasse ved Tekn.

Skole blev bevilget et Beløb til Præmier ved en Satskonkurrence. — Det oplystes, at det samlede Kontingent fra Nytaar var nedsat med 20 Øre, men det vedtoges — med 1 St. mod — at bibeholde Kontingent som hidtil i Januar Kvartal og overføre de 20 Øre til Sygehjælpekassen for at ophjælpe dennes Økonomi. — Efter Oplæsning af et Par Cirkulærer fra Oplysningssekretæren og Behandling af et Par lokale Sager sluttedes den af ca. 30 Medlemmer besøgte Generalforsamling.

— — Efter Generalforsamlingen holdt Journalist *Wolff Jürgensen* et Foredrag om Fleet-Street — Bladgaden — i London og en Sammenligning med London, Paris og Berlin.

### Silkeborg Lokalafdeling

afholdt ordinær Generalforsamling paa »Sommerlyst« Lørdag den 11. Januar. Til Dirigent valgtes *Ole Sørensen*. Efter at *Sekretæren* havde oplæst Protokollen, aflagde *Formanden* Beretning. Beskæftigelsesmæssigt set havde vi kun Grund til at være glade ved det forløbne Aar, idet Arbejdsløsheden indenfor Afdelingen havde været den mindste i mange Aar. I det nye Aar vilde der blive indført permanent ugentlig Overarbejdskontrol, anmodede Medlemmerne om at udfylde de tilstillede Kontrolsedler, saaledes at en paalidelig Oversigt over Overarbejdet opnaaedes. Omtalte de kooperative Foretagender og anbefalede Medlemmerne at støtte disse. Protokol og Beretning godkendtes. — *Rudolf Jensen* oplæste de reviderede Regnskaber. Forbundsregnskabet balancerede med Kr. 3.534,10. Indsendt til Hovedkassen pr. kontant Kr. 1.436,10. Lokalkasseregnskabet balancerede med Kr. 1.035,36. Formue: Kr. 409.57. Begge Regnskaber godkendtes enstemmigt. — Til Formand genvalgtes *P. Gaardsted*. Til Kasserer genvalgtes enstemmigt *Rudolf Jensen*. Til Styrelsen genvalgtes *Ernst Christensen* og *Anker Henriksen* og nyvalgtes i Stedet for Chr. Ørvad, der ikke ønskede Genvalg, *Ole Sørensen*. Suppl.: *Sv. Aa. Rasmussen* og *David Anderson*. *Ernst Christensen* rettede en Tak til Ørvad for hans Arbejde indenfor Afdelingen. Forsamlingen gav sin Tilslutning ved at rejse sig. Til Revisorer genvalgtes *Anders Mikkelsen* og *Bune Jensen*. Suppl. *Sv. Mikkelsen* og *Ole Sørensen*. Til Lærlingeafdelingen genvalgtes *Holger Christensen*. Til »Social-Demokraten« valgtes *Gaardsted* og *Rudolf Jensen*. Suppl. *J. Haug*. Til Fællesbageriet genvalgtes *Chr. Nielsen*. Til Arbejdernes Oplysningsforbund genvalgtes *Ernst Christensen*. Som Skuemestre valgtes *Bjørnbro* for Sætterne, Suppl. *Chr. Nielsen*, *Rudolf Jensen* for Trykkerne. Som Repræsentant til Forbundets Oplysningsarbejde valgtes *Rudolf Jensen*. Samme valgtes med Akklamation til Fanebærer. — Et Forslag fra Styrelsen om en Forhøjelse af Lokalkassekontingentet med 15 Øre pr. Uge fra 1. April, vedtoges enstemmigt. — Det overlodes til Styrelsen at træffe Bestemmelse om andet Mødelokale. — Til Lærlingeafdelingen bevilgedes et Tilskud paa Kr. 50. Til D. S. U. Kr. 15. — Til Fællesorganisationens Varmestue Kr. 10. — Under »Eventuelt« havde *Formanden* og *Ernst Christensen* Ordet for en Drøftelse af Lærlingenes Danskundervisning. — *Rudolf Jensen* skitserede det kommende Oplysningsarbejde indenfor Forbundet. — Et Medlem havde Ordet for at kritisere de udsendte Overarbejdskontrolsedler og nægtede at udfylde disse. *Formanden* foreholdt vedkommende de farlige Konsekvenser, en saadan Vægring i Henhold til Lovenes § 12 kunde medføre for vedkommende Medlem. — Et Lærlingespørgsmaal paa et herværende Dagblad, hvor Lærlinge stadig benyttedes til Montering af Maskinsats, drøftedes. Trods gentagne Henvendelser fra Personalets Side var Forholdet ikke blevet ændret. Formanden vil nu paa Afdelingens Vegne rette en Henvendelse til Firmaet om en hurtig Ændring af Forholdet. — Sluttelig drøftedes en Række Forhold af lokal Karakter. 29 Medlemmer og 9 Lærlinge var mødt. *H.*

## SMAAT FRA NÆR OG FJERN

**Billetter og Programmer** til Typografernes Karneval den 15. Februar udsendes først i den kommende Uge til samtlige Inkassatorer og vi anmoder disse om at tage velvilligt imod dem.

**Jubilerende Kolleger.** Den 27. Januar kan Stereotypørerne *Carl Lund*, *Arthur Nielsen* og *Charles Nielsen* fejre 25 Aars Jubilæum for deres Ansættelse i Social-Demokraten i København.

— Den 28. Januar 1936 har Paalæggerske *Edith Jensen* virket uafbrudt i 25 Aar i samme Firma, nemlig Nornotryk A/S, Nordisk Nodestik- & Trykkeri, og virker glad og munter videre mod de næste 25. Vi ønsker til Lykke med Dagen.

**Protest imod de »midlertidige«.** »Grosserersammenslutningen af 1930« har til Regering og Rigsdag rettet en Henvendelse, hvori de protesterer imod en Fornyelse af de midlertidige Toldlove. Det hævdes, at Fordyrelsen af almindelige Forbrugsvarer som Kaffe, Sukker og Benzin er saa betydelig, at den utvivlsomt har bidraget til at fordyre Levefoden, nedsætte Reallønnen, forringe Købeevnen og forøge Arbejdsløsheden.

**Kvindernes Underafdeling** havde den 11. Januar arrangeret en Nytaarsfest. Ved 20-Tiden samledes Deltagerne om Middagsbordet, man lod Maden, der var herlig, vederfares en retfærdig Skæbne. En Sang af vor Kollega *Verner Helmert* blev sunget og senere omdeltes morsomme Huer. Stemningen sattes yderligere op af *Villy* og *Børge*, der kvidrede deres Sange og til Slut dansedes der. Det tør siges, at Festen var ualmindelig vellykket. Det eneste Skaar i Glæden var, at saa mange ikke kunde faa Billet til Festen, næste Gang skal der nok blive Plads til alle, der vil med.

*Alfrida Andersen.*

## LÆRLINGESPALTEN

### Københavns Lærlingeafdeling.

Torsdag den 30. ds. fortsætter vi vor Mødeplan, idet Kemigraf *Reimer Nielsen* holder Foredrag: »Kemigrafiens Teknik og Brug ved Bogtrykarbejde«. Altsaa efter Skoletid, 21 15, ogsaa for Trykkere! Vi skal mindst være lige saa mange som sidst (74).

Angaaende Week-end-Turen: Vi har lejet hele Søllerød Vandreherberge; der er Plads til 40. Prisen er sat saa lavt, Kr. 1,50 for Rejse (Tog), Natlogi og Morgenmaaltid med Kaffe. Evt. Cyklister, 60 Øre billigere. Vi skal have en herlig Tur. Mere senere. — Angaaende Satskonkurrencen: Husk sidste Frist er paa Mandag.

Faar du ikke »Faglig Ungdom«, saa henvend dig paa Kontoret om Mandagen, saaledes at vi kan faa ordnet det ogsaa.

Vi genoptager i Aar vort Salg af Høyers Bog »Vejledning i Sætning« og endvidere Provinsbogtrykkerforeningens Bog for Trykkerlærlingene. Disse to værdifulde Bøger kan bestilles paa Kontoret om Mandagen, sidste Frist Mandag den 17. Febr.

## FAGTEKNISK SAMVIRKE

### Til Deltagerne i vore Fjernkursus.

Naar dette læses, har samtlige vore Kursusdeltagere, saavel Sættere som Trykkere faaet tilsendt den udarbejdede Kritik af det indsendte Materiale. Kursus for Trykkere og Sætter-Trykkere skulde dermed være afsluttet for denne Sæson. Med en Deltagelse paa 54 Mand og et Frafald paa kun to Mand, maa det siges at have haft Succes og vi bringer herved Deltagerne en Tak. Ved Udformningen af Lektioner og Kritik har for de praktiske Øvelsers Vedkommende Lærer ved Fag-

skolen, Hr. K. Christoffersen, været medvirkende. Paa Forslag fra flere af Deltagerne har det været under Overvejelse at uddybe dette Kursus med endnu nogle Lektioner af praktisk Art, men vi er desværre saa langt henne paa Sæsonen, at vi ikke har ment at kunne naa Tilrettelæggelsen og Gennemførelsen af disse. Vi siger Tak for denne Gang.

*Kursus for Sættere* fortsættes nu efter den udsendte Kritik og vi forventer at have de løste Opgaver af den sidst tilsendte Lektion ihænde den 28. ds., hvorpaa Programmet igen er ført à jour.

Der er som bekendt ca. 100 Deltagere paa dette Kursus, og vi har med Glæde konstateret den Interesse, hvormed det omfattes, en Interesse, der ikke alene giver sig Udtryk i en rigelig Indsendelse af Materiale, men ogsaa paa mange andre Maader. Nu da Skriftskitseringen for langt de flestes Vedkommende er overstaaet, har vi den interessanteste Del af Kursus'et tilbage, og vi har Grund til at tro, at vi for Sætternes Vedkommende ved Afslutningen kan møde op med 90 pCt. af Deltagerne Behold. Et meget fint Resultat, som vi beder Kollegerne gøre deres til, at vi kan naa. *Kursuscentralen.*

### Til Viborg Kredsen.

Vi efterlyser stadig det Kredsen tilsendte Foredrag, »Bogstavet og dets Proportioner«, samt det tilhørende Materiale og anmoder Kredsen om at eftersøge det i Grupperne. Foredraget er rekvireret og maa hurtigst indsendes.


**TRYKKERAFDELINGEN**

Det er i Aften Kl. 8 i Rømersgade 22.

Rejseforedrag med Lysbilleder af vor Kollega **Jørgen Thomsen.**

**Paa Cycle gennem 17 Lande i Europa, Afrika og Lille-Asien.**

Efter Foredraget Forevisning af Filmen

**»Den blaa Ekspres«.**


## DANSK TYPOGRAF-FORBUND
### BOGTRYKFAGETS ARBEJDSLØSHEDSKASSE
EVALDSGADE 3. KØBENHAVN N.

**Kontorerne**

er aabne for Ind- og Udbetaling fra 1—3, *Lørdag 11—1*, samt *Fredag* og *Mandag Aften Kl. 5—6,30.* Telefon 4331.

**Formanden**

træffes som Regel til samme Tider. Telefon 13,331.

**Anvisningskontoret**

Telefon 4331. Før Kl. 9 Form. og efter 6 Aften gennem Ryvang 1683. Telegramadr.: Typforbundet, København.

**Kvindeafdelingen.**

Fru Alfrida Andersen. Telf. Amager 7114.

## FORENINGSMEDDELELSER

**Kvittering for modtagne Oktober Kvartals Regnskaber.**

15. Januar: Tønder 180,00, Herning 842,80; 16. Januar: Rudkøbing pr. Bl. 350,00, Varde pr. Bl. 300,00, Kalundborg 596,25; 17. Januar: Lyngby pr. Bl. 200,00; 20. Januar: Fredericia pr. Bl. 150,00, Haslev pr. Bl. 50,00, Kt. 125,00, ialt 175,00, Holbæk pr. Bl, 300,00, Kt. 353,50, ialt 653,50, Stubbekøbing 170,00, Nykøbing F. 1588,80, Ribe 425,00, Slagelse 3000,00; 21. Januar: Horsens pr. Bl. 452,17, Kt. 200,00, ialt 652,17, Løgstør pr. Bl. 75,00, Kt. 228,35, ialt 303,35, Marstal pr. Bl. 100,00, Kt. 100,00, ialt 200,00, Nakskov 1150,00, Nyborg pr. Bl. 550,00, Skjern pr. Bl. 273,65, Vejle 1783,05.

København, den 21. Januar 1936. *Forretningsudvalget.*

**Tilskud fra Hovedkassen**

er efter lovformelig Begæring tilsendt følgende Afdelinger:

15. Januar: Rudkøbing i St. f. Oktbr. Kv. Oversk. 350,00, Varde i St. f. Oktbr. Kv. Oversk. 300,00; 16. Januar: Maribo 200,00; 17. Januar: Lyngby i St. f. Oktbr. Kv. Oversk. 200,00; 18. Januar: Helsingør 400,00; 20. Januar: Fredericia i St. f. Oktbr. Kv. Oversk. 150,00, Haslev i St. f. en Del af Oktbr. Kv. Oversk. 50,00, Holbæk i St. f. en Del af Oktbr. Kv. Oversk. 300,00; 21. Januar: Horsens i St. f. en Del af Oktbr. Kv. Oversk. 452,17, Løgstør i St. f. en Del af Oktbr. Kv. Oversk. 75,00, Marstal i St. f. en Del af Oktbr. Kv. Oversk. 100,00, Nyborg i St. f. Oktbr. Kv. Oversk. 550,00, Skjern i St. f. Oktbr. Kv. Oversk. 273,65.

København, den 21. Januar 1936. *Forretningsudvalget.*

**Nye Medlemmer.**

København: Sætter Svend Aage Ferdinand Thygesen, udl. 2. 1. 36. hos Nordlunde (arb. s. St.). Sætter Børge Jensen, udl. 31. 12. 35 hos Haagensen (arb. s. St.). Sætter Renè Vincent, udl. 3. 1. 36 hos Dyva & Jeppesen (arb. s. St.). Sætter Poul Ewald Otto Christensen, udl. 3. 1. 36 hos Carl Bryrup (arb. s. St.). Sætter Charles E. E. Edelmann. tidl. Medl. (Palætrykkeriet). Paal. Else Anna Routhe, udl. 5. 1. 36 hos H. C. Jensen (arb. s. St.). Paal. Merry Hansigne Frederiksen, udl. 16. 1. 36 hos Andreasen & Lachman (arb. s. St.). Paal. Marie Simonsen, tidl. Medl. (Petri's Bogtr.).

Aarhus: Paal. Lilli Holm Petersen. Middelfart: Sætter Aage Petersen, udl. 1. 2. 36 i Middelfart Avis. Slagelse: Paal. Elise Vivienne Lund Johansen.

**Tiltraadte.**

København: 7597 Alfred Jensen fra Silkeborg (arbl.), 3237 Vald. Kany fra Rejse (arbl.), 3344 Jørgen Olsen fra Aarhus (arbl.), 7815 Otto Kvoss fra Aabenraa (arbl.), Paal. Erna Petersen fra Kv. Arb. Forb. (Winther & Winther), Paal. Thora Christensen fra Bogbinderne (Dyva & Jeppesen).

Haderslev: 6557 William Jørgensen (Rødding). Kolding: 3410 Hans Jørg. Petersen (arbl.), 6293 Niels Tander (Lunderskov Bogtr.). Sønderborg: 3066 Otto Traugott Wehnert (Militær).

**Fratraadte.**

København: 1225 Poul Larsen til Specialarbejderne, 2959 Peter Rasmussen til Dansk Funktionær Forb.), 3410 Hans Petersen til Kolding, 7320 Rich. Christensen paa Rejse, 1588 Hans Eliasen paa Rejse.

Aabenraa: 6454 Jørgen Andresen paa Rejse, 7815 Otto Kross til København (arbl.). Aalborg: 6474 Einar Damsgaard til Silkeborg (Journalist). Esbjerg: 7843 Oluf Østergaard Nielsen til Haderslev (Militær). Holstebro: 3170 Eskild Michelsen til Ringkøbing i Pl. Horsens: 3087 Orla Dam paa Rejse, 7861 Arne Sørensen paa Rejse. Kolding: 3057 Charles Jensen til Haderslev (Militær), 7939 Børge Hansen til Odder i Pl., 6620 Charles Hansen til Middelfart (arbl.). Nykøbing F.: 3478 Jens Brandt Nielsen paa Rejse. Odense: 3891 Johs. Frederiksen til Svendborg (arbl.). Randers: 6293 N. Th. Tander til Kolding (Lunderskov) i Pl.

**Udmeldt.**

København: 2099 Ulla Hansen (fratr. Faget).

**Døde.**

København: 8352 Børge Winther, 8335 F. F. Nielsen.

E. L. GUMMIVALSER
by Goodyear License er dansk Arbejde
og Goodyears berømte Kvalitet .. .. ... ...
ERIK LEVISON'S Gelatine og Gummivalse Støberier

## KLUB-ANNONCER

### BOG- OG AKCIDENSSÆTTER-KLUBBEN I KØBENHAVN

afholder sin ordinære aarlige Generalforsamling *Onsdag den 29. Januar* Kl. 20 i Rømersgade 22, Stauningsal.

*Foreløbig Dagsorden:*

1. Beretning
2. Regnskabet
3. Valg af Styrelse.
4. Eventuelt

Nye Medlemmer optages. Medlemskort skal forevises.

*Styrelsen.*

### TYPOGRAFERNES SYGE-HJÆLPEKASSE

Alle Restancer for 1935 bedes af Hensyn til Aarsregnskabets Afslutning indbetalt i Dag Fredag Kl. 7—9. Postgiro-Konto 4620.

*Kassereren.*

## ANNONCER

### Dygtig og hurtig Sætter,

29 Aar, kendt med Akcidens- og Værkarbejde samt Ombrydning af Maskinsats, søger stadigt Arbejde. Har arbejdet 15 Aar i samme Firma. Billet mrkt. »35« modtager Ekspeditionskontoret.

### Sætter og Trykker

Herværende Bogtrykkeri søger en yngre, dygtig, selvstændig arbejdende Akcidenssætter samt en yngre Trykker, dygtig til Illustrationsarbejde og vant til at passe Automatmaskiner. Billet mrkt. »41« modtager Ekspeditionskontoret.

### Akcidens- og Maskinsætter

25 Aar, ønsker gerne Pladsforandring. Evtl. som Halvdags-Haand- og Maskinsætter. Billet mrkt. »43« modtager Ekspeditionsk.

### Ung Pige

søger Plads som Paalæggerske straks eller senere. Billet mrkt. »44« modtager Ekspeditionskontoret.

### Typografernes Stiftelse i Odense

April Flyttedag bliver en 2. Sals Manzardlejlighed ledig. Leje 550.00 Kr. Lejligheden kan ses ved Henvendelse til Stiftelsens Vicevært. Medlemmer af Stiftelsen, som ønsker at komme i Betragtning ved Udlejningen, bedes meddele det skriftligt til Formanden i Løbet af 8 Dage. *Bestyrelsen.*

FRITZ MÜLLER
*Grafisk Fagforretning • Landskronagade 61*
Skrift, Messinglinier, Blindmateriel
Alle tekniske Artikler for Faget, Maskinbaand. Værktøj
Farver til alt grafisk Arbejde
Telf. Centr. 10 291

TANDLÆGE VIGGO JENSEN
KLAREBODERNE 2II, HJ. AF KØBMAGERGADE 40
KONSULTATIONSTID FRA 10—7
ONSDAG OG LØRDAG FRA 10—3½
TELEFON BYEN 6700

GRAFISK COMPAGNI
CENTRAL 777 - 11395 - 14577
Grafisk Fagforretning • Eget Skriftstøberi • Alle Maskiner og Materialer for de grafiske Fag .....
Enerepræsentation for Linotype-Sættemaskinen
Komplette Trykkerier leveres i alle Størrelser

CONTRASOL-FARVER
Drøjere
Renere
Ultra lysægte
Bedre
Intensive
Nye Farver
fra DRUBIN

Redaktør: FR. NIELSEN, Egøjevej 3, Køge. - Telefon 533.
Ekspeditør: KARL SØRENSEN, Evaldsgade 3, Kbhvn. N.
Abonnement gennem Postkontorerne 1 Kr. 50 Øre Kvartalet.
Annoncer 35 Øre pr. Petitlinje (pladss. Medl. 25 Øre). 26 Gange og derover Rabat.

INDUSTRI-TRYKKERIET - BERNH. SCHMIDT - KØBENHAVN

# TYPOGRAF-TIDENDE

ORGAN FOR DE TYPOGRAFISKE ARBEJDERES INTERESSER

NUMER 5 KØBENHAVN DEN 31. JANUAR 1936 63. AARGANG


## TYPOGRAFERNES SANGFORENING 90 AAR

146 Kolleger meldte sig, da Sætter i »Berlingske Tidende« *Niels Hansen Thisted* d. 28. Januar 1846 kaldte sammen til Dannelsen af »Typografernes Sangforening«. Det var noget ganske nyt, der her præsenteredes, thi af Foreninger indenfor Typografernes Kreds fandtes paa den Tid kun en Hjælpekasse (Fagforeningen er som bekendt stiftet 1869), og den kunde vel højst drive det til et Par Generalforsamlinger om Aaret. Nu kom der en Forening med faste ugentlige Møder, og selv om det var under Devisen Sang og Selskabelighed, er det det eneste Samlingssted for københavnske Typografer igennem en Del Aar.

Og 80 Kolleger gik i Gang med at synge. De øvrige støttede det nye Foretagende. Nogle faa Aar i Forvejen var Studentersangforeningen stiftet, og saa kommer Typograferne med det første Haandværkerkor og er Pionerer paa det Omraade. De første Skillinger gaar til Køb af et Piano paa Ratebetaling. Det findes ikke i de Lokaler, man benytter, og i ca. 20 Aar er Sangforeningen selvejende, hvad Instrument angaar. Men der er Interesse for Sagen, og Kolleger og Principaler udenfor Sangforeningen giver en Skærv, saa den Udgift ikke tynger ret længe paa Budgettet.

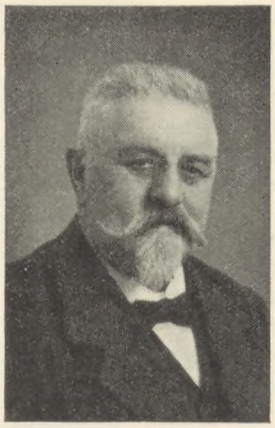

C. E. Bynck.

Den første Koncert blev afholdt allerede Aaret efter omkring Stiftelsesdagen, og 500 antagelig forundrede Tilskuere overværede Begivenheden, der senere er efterfulgt af Hundreder af Koncerter til Selskabelighed for Medlemmer og Kolleger og til velgørende Formaal indenfor den typografiske Stand. Og der kunde godt blive et pænt Overskud ved velgørende Koncerter. »Typografernes Stiftelse« fik paa den Maade et tusind Kroner i Kassen, før der var rejst nogen Bygning, og Enkekassen fik øget sin Grundfond ogsaa ved Sangernes Hjælp. Og da Sangforeningen i 1886 lagde ud med den første Novemberfest, var det under stor Tilslutning, og Novemberfesten blev en Tradition. — Men vanskelige Perioder har der ogsaa været — endda mange — og saa tidligt som i 1848 havde en Strejke paa nogle københavnske Officiner nær ødelagt det hele. Protokollerne, som er ført à jour fra den første Dag, fortæller om mange andre Gnidninger, om Medlemstal paa helt ned til 27 og Nulpunkt i Kassen, men Sangforeningen har dog virket igennem alle de 90 Aar.

Det vilde blive et imponerende Tal, hvis man talte op de Kolleger, der har været Medlem af Sangforeningen. Mange mindes sikkert med Glæde tilbragte Timer i Sangforeningen og ved Festerne, hvor det bedste af det bedste blev præsenteret de hungrende Kolleger. En enkelt Gang en Kuriositet som Solo for Kontrabas, der nok skal have gjort Lykke, og i 80-erne var den literære Afdeling i Hænderne paa Forfatterne Sofus Schandorph, Holger Drachmann, Erik Bøgh, og hvor man kunde danse en hel Nat for 1 Krone pr. Herre og 50 Øre for en Dame. — Tiderne skifter, og nu ved de 90 Aar og igennem de sidste mange Aar har meget andet kaldt paa Interessen, men de trofastes Skare fylkes endnu om Sangforeningen, og der vil forhaabentlig stadig være Kolleger, der tager et Nap med paa det Omraade indenfor Standen, som der hidtil har været det.

Og her skal nævnes tre Æresmedlemmer indenfor Sangforeningen, som har taget deres Tørn, nemlig *C. E. Bynck, Sophus Andersen* og *Niels Nielsen.* Alderspræsidenten er Bynck med sit Indmeldelsesaar 1877, igennem 14 Aar Kasserer, og 1. Paaskedag møder Bynck for 59. Gang i Rækkefølge til Foreningens Aarsfest, Sophus Andersen har været Næstformand i 19 Aar og Niels Nielsen Formand i 20 Aar. Alle tre har de gjort et stort Arbejde for den gamle, men alligevel unge Sangforening.

Med dem mødes Sangforeningens Medlemmer i Morgen for at fejre Jubilæet — i Minde om Fortiden og for Fremtiden.

*E. L.*

# LIDT MERE OM OVERARBEJDET

Vi bragte i »Typ.-Tid.« Nr. 52/1935 for 27. December Statistiken over Overarbejdet paa københavnske Trykkerier i Ugerne 12. Oktober til 8. November inklusive.

Jeg fortsætter med nogle Betragtninger over Emnet med Henblik paa Spørgsmaalet om, hvor stor Betydning en *Afspasering* af Overarbejde vil kunne have:

Besvarelserne omfattede 3277 beskæftigede Arbejdere; Statistiken gælder for fire Normaluger i Fagets relativt gode Aarstid, og der falder i Perioden et Folketingsvalg, som bevisligt har foranlediget *noget* Overarbejde.

Der er i de fire Uger af de 3277 beskæftigede Arbejdere udført ca. 625,000 *normale* Arbejdstimer (48 Timer ugl. pr. Arbejder, dog med Fradrag for Nat- og Aftenarbejdere med 7 eller 7½ Times Arbejdsdag; Tallet kan derfor kun blive omtrentligt).

Overarbejde og Søndagsarbejde tilsammen udgjorde 19,689 Timer, hvilket svarer til rundt 3 pCt. af det normale Timetal.

Da saaledes Arbejdsstyrken (3277 Arbejdere) har forøget sin normale Timeydelse med ca. 3 pCt., skulde Arbejdsstyrken altsaa teoretisk kunne være forøget med 3 pCt. (100 Arbejdere), og det samme Resultat faar man, hvis *alt* Ekstraarbejde i Praksis omsattes i Afspaseringstimer *med Pligt til Antagelse af Stedfortrædere*, idet de fire Ugers samlede Overtimetal (19,689) giver 4922 pr Uge, og dette Tal divideret med 48 giver ogsaa rundt 100 Arbejdere.

Da nu Overarbejdet *Aaret igennem* formentlig næppe er helt saa omfattende som i de her omhandlede Uger, men antagelig ligger paa et Gennemsnitstal af 2—2½ pCt., vilde man altsaa, hvis *alt* Over- og Helligdagsarbejde blev ækvivaleret med Afspasering (og dertil knyttet Antagelse af Stedfortrædere), kunne paaregne en Beskæftigelse af ca. 75 Arbejdere.

Da nu imidlertid en *mindre* Del af Overarbejdet paa Grund af dets tilfældige og spredte Forekomst og ringe Omfang muligt maatte lades helt ude af Betragtning i Forbindelse med Afspasering (eller i hvert Fald i Forbindelse med tvungen Antagelse af Stedfortrædere), tør man næppe i Praksis regne med, at en iøvrigt gennemført Afspaseringsordning vilde give flere end 50 Arbejdere Beskæftigelse Aaret rundt.

Men da det jo ikke vilde kunne realiseres paa den Maade, at 50 Arbejdere *konstant* fik Arbejde, vilde Virkningen formentlig blive den, at et betydeligt større Antal *fik Del* i dette Erstatningsarbejde, saaledes at maaske ca. 150 Arbejdere paa denne Konto kunde paaregne Beskæftigelse i ca. 4 Maaneder gennemsnitlig i Aarets Løb.

Det er jo klart, at dette vilde betyde en følelig Lettelse for disse 150 derigennem, *at* deres Aarsindtægt forøgedes, *at* de paa det nærmeste nu kunde undgaa at komme til at opbruge helt til Bunden deres Understøttelsesrettigheder, de kunde undgaa at blive henvist til Socialhjælpen, *at* Forbindelsen med Fagets Teknik og Psykologi holdtes bedre vedlige, og de vilde ikke faa Følelsen af at være sat udenfor.

Men nogen *Løsning* af Ledighedsproblemet vilde aldeles ikke være naaet, hvilket et Par Tal straks vil vise (det erindres, at vi i nærværende stadig kun omhandler vort københavnske Tarifomraade og dermed vor københavnske Afdeling og her iøvrigt ser bort fra den Virkning, at visse Foranstaltninger for herinde at imødegaa Ledighedens Virkninger straks vilde bevirke yderligere Tilgang fra Provinsens arbejdssøgende og dermed formindske de tilsigtede Resultaters *lokale* Nyttevirkning):

Selv i de sidste to — relativt velbeskæftigede — Aar har Ledigheden inden for vort københavnske Omraade været *gennemsnitlig 449*. Selv om saaledes en Afspaseringsordning gav Arbejde til 50 Arbejdere flere, vilde der altsaa stadig være 400 ledige tilbage; eller for at regne med de 150, for hvilke der kunne opnaas en mærkbar *Mildnelse*, saa vilde der dog stadig være 300 ledige tilbage, for hvilke der selv gennem en helt gennemført Afspaseringsordning end ikke kunde opnaas nogen Mildnelse i Ledigheden.

Det vil ikke kunne modsiges, at dette: for en Tredjedel af de ledige at opnaa en mærkbar Lettelse i Ledigheden er en særdeles værdifuld Opnaaelse. Paa den anden Side maa man gøre sig det klart, at denne Mildnelse skulde betales af de *Kolleger*, som gennem Overarbejde ellers har haft en vis Ekstraindtægt, som de herefter for maaske den største Dels Vedkommende maatte afse gennem Afspaseringen; særlig vilde naturligvis Bladarbejderne med tilvænnet mærkbar Ekstraindtægt (gennem ret konstant Søndagsarbejde) kunne mærke Indtægtsreduktionen.

Som man ser, er der en hel Del Tankestof i det her omhandlede Problem. Ovenstaaende Tal tilsigter at vise Tallenes *Virkningsradius*, idet Tallet i sig selv ikke har nogen Værdi, men kun opnaar Værdi ved at maales og belyses. Gennem saadan Belysning vil det ogsaa opnaas, at man véd, hvad det er, man i givet Fald skal tage Stilling til.

*Sigv. Hellberg.*

# FRA DEN ØVRIGE VERDEN

**Skal Arbejdsoverenskomster lovfæstes?**

Den engelske Arbejdsgiverorganisation indenfor de grafiske Fag nedsatte for nogen Tid tilbage en Komité, som skulde overveje Spørgsmaalet om Arbejdsgivernes Stilling til en eventuel Lov angaaende Arbejdsforholdene i de engelske Bogtrykkerier. Der foreligger nu et Forslag, som er overgivet de forskellige Arbejdsgiversammenslutninger til Erklæring. Forslaget har følgende Affattelse:

1. Efter fælles Opfordring fra Arbejdsgivernes og Arbejdernes Organisationer skal Arbejdsministeren udfærdige en speciel Forordning, som stadfæster alle gensidige Overenskomster vedrørende Løn- og Arbejdsforhold samt Lærlingeregulativet.

2. Baade Arbejdsgivere og Arbejdere skal have Adgang til at opsige denne specielle Forordning med en passende Opsigelsesfrist samt have Ret til efter fælles Anmodning at gennemføre Forandringer i Forordningen.

3. Bøder skal kunne idømmes Arbejdsgivere, som ikke retter sig efter Forordningens Forskrifter.

I Motiveringen for Forslaget henvises til den store Forskel paa Lønningerne i de forskellige Distrikter og

## DANSK TYPOGRAF-FORBUND

### Blokerede Trykkerier.

*C. Hellstrøm & Co.*, Lykkesholms Allé 25.
*Oscar Jørgensens Bogtrykkeri*, Blegdamsvej 32.

*Forretningsudvalget.*

### Feriegodtgørelsen

træder i Kraft fra og med 1. Februar.

København, 29. Januar 1936. *Styrelsen.*

### Elev-Uddannelsen.

I Tarifens § 110 (Litograf-Tarifens § 9) hedder det, at »for Elever er Læretiden 1 Aar (1½ Aar), *i hvilken Tid de skal oplæres til Paalægning* saavel paa Hurtigpresse som Diegeltrykpresse (ved Hurtigpresse)«.

Gentagne Tilfælde, i hvilke Firmaerne ikke har bibragt Eleverne den fornødne, i Tarifen paabudte, Uddannelse, men benyttet Eleverne til ensidigt Arbejde, saa at de ved Elevtidens Slutning ikke var velrustede til Anvisning af Arbejde andre Steder, har medført Paatale fra vor Organisation, og Bogtrykkerforeningen erkender, at saadan Fremgangsmaade er *Brud paa Tarifen.*

Det henstilles, at saavel Trykkerne som Paalæggerskerne er opmærksomme paa dette Spørgsmaal og i Tide giver Organisationen et Vink, hvis Henvendelse til Firmaet ikke hjælper. *Sigv. Hellberg.*

### Indtegning til Svendeprøves Aflæggelse.

Enhver Lærling, der udlæres i Bogtrykfaget i København, Frederiksberg eller Gentofte Kommune i Tiden mellem 1. Januar og 30. Juni 1936 skal aflægge Svendeprøve i indeværende Foraar.

Indtegning til denne Prøve foregaar paa Svendeprøvekommissionens Kontor, Ny Kongensgade 16 A 3, Mandag den 3. og Tirsdag den 4. Februar Kl. 12—2. Aspiranten maa, foruden Lærekontrakten, medbringe sin Fødsels- eller Daabsattest.

Ved Indtegningen betales 25 Kr.

*Bogtrykfagets Svendeprøvekommission for København og Frederiksberg samt Gentofte Kommune.*

Arbejdspladser. Denne Ulighed udøver en uheldig Indflydelse paa Prisdannelsen og afføder en usund Konkurrence fra de mange Arbejdsgivere, som staar udenfor Organisationen, og som hævder Principet at ville være »Herre i eget Hus«.

Forslaget har stor Interesse for alle i Bogtrykindustrien beskæftigede — skriver »Typographical Circular« — men Fagforeningen har endnu ikke taget endelig Stilling til Spørgsmaalet. Bladet opfordrer Foreningens Medlemmer til at fremsætte deres Mening i Bladets Spalter.

**De grafiske Fags Arbejdsgivere i Holland**

har opsagt den gældende Fællesarbejdsoverenskomst til Ophør med Udgangen af Marts 1936, der vil derfor snarest muligt blive optaget Forhandlinger om Overenskomstens Fornvelse.

Der er ingen Tvivl om, at Arbejdsgiverne atter vil foretage et Angreb paa Lønningerne, og Kampen vil i første Række staa om Maskinsætternes Lønninger; thi i Holland som i de fleste andre Lande har Bogtrykkerne i deres Bestræbelser for at imødegaa Krisen, anskaffet det størst mulige Antal Sættemaskiner.

Stillingen paa Arbejdsmarkedet er stadig meget usikker og aabner ikke just lyse Perspektiver ved en Fornyelse af Overenskomsten. Det maa imidlertid haabes, at vore Kolleger i Holland vil være i Stand til at klare den Side af Sagen ved at faa Arbejdsgiverne overbevist om, at de staar sig bedre ved at arbejde med Medhjælpspersonalet end ved at modarbejde det.

## VEJLEDNING I SÆTNING

Bogtrykker *Niels P. Thomsen*, Holstebro, skriver i »Bogtrykkerbladet«:

I nogle Numre af »Bogtrykkerbladet« har Louis Høiers »Kort Vejledning i Sætning« været Genstand for Omtale af noget ublid Karakter, som jeg finder uberettiget. Jeg har været Høiers fortrolige i hans Syslen med Stoffet, og jeg har — nogle uvæsentlige Smaating fraregnet — kunnet godkende hans Vejledning.

En Indvending i en Anmeldelse, at »dette har vi læst før, og det er ikke nyt« gælder maaske for Anmelderen, som sikkert er saa indlevet med disse almindelige elementære Regler i Sætning, at de er gaaet ham i Blodet, — men kender vore Lærlinge dem? Næppe alle, men det er for *dem*, Vejledningen er skrevet, og de vil gøre vel i at følge den.

Der blæser i Øjeblikket en ny Luftning hen over vort Fag, og der er ikke saa lidt forfriskende i den, men ogsaa noget abnormt, som maa sigtes fra. Men hvor længe vil vi kunne stilles tilfreds hermed? Vi er før bleven præsenteret for adskillige »Fornyelser« og »Forbedringer«, der har haft deres Tid for saa at blive forkætret og forkastet til Fordel for andre »Fornyelser«. Husker vi ikke i 90-erne, da Robert Grayson i »British Printer« lancerede den »Fri Retning«, der ogsaa brød med alt gammelt? Det eneste, der nu er tilbage af den, er den stumpfine Streg, og det var vel ogsaa det bedste ved den. Kort efter kom »Jugendstilen« fra Tyskland, efter hvilken enhver Akcidens skulde smykkes med stiliserede Aakander, Tidsler o. s. v. Der kom derefter andre Retninger, som »fornyede« og »forbedrede«, men de blev kun Døgnfluer, skønt de hver for sig havde deres ivrige Fortalere. Hvorledes er det gaaet med »Blickfang«erne?

De første Bestræbelser fra Tschicholds Side paa at vise Vej frem til noget nyt var ikke helt tiltalende; bedre er hans Eksempler i »Typographische Gestaltung«, der er mere afklarede, og dog maa vi kraftigt bede os forskaanede for den udstrakte Benyttelse, han gør af de gammeldags kaligraferede Skriveskrifter i Forbindelse med baade Fraktur og kraftige Grotesk- og Etienneskrifter.

Hver Gang en ny Stil har haft sin Racetid, har vi længtes tilbage til de oprindelige Traditioner, og dette gælder ikke mindst Bogen med dens Tekst- og Titelbehandling, og herfor giver Høier gode Regler, der gælder til alle Tider, og som vore Lærlinge maa tilegne sig som fundamentale. Er der nogle, der kan tumle de asymmetriske Former i Bøger og

Akcidencer og faa noget godt ud af det, saa lad dem det, men vi har set saa meget uhyrligt i den Retning, naar ukyndige befattede sig hermed, at vi ikke heri kan se nogen ønskelig »Fornyelse«.

Men tilbage til Høiers Vejledning. Jeg synes ikke, han har fortjent den Omtale, han har faaet, naar han gennem sin Bog har rakt os en hjælpende Haand med Oplæringen af vore Lærlinge. Vi kan se forskelligt paa mangt og meget; det, som den ene kan tumle, maa en anden lade ligge, men lad os være enige om at anerkende enhver ærlig Bestræbelse til Højnelse af Faget.

## AFDØDE KOLLEGER

Tirsdag den 21. Januar afgik Paalæggerske *Kristine Banke*, »Fyns Social-Demokrat«, Odense, ved Døden, 54 Aar gammel. Begravelsen fandt Sted i Søndags under stor Deltagelse og Afdelingens Banner sænkedes over Graven. *m.*

— — —

I en Alder af 78 Aar afgik i Søndags et af de ældste Medlemmer af Aarhus Afdeling, nemlig *O. C. Bech*, ved Døden. Bech, der havde lært Faget paa Randers Dagblad, kom i Oktober 1882 til at arbejde paa Aarhus Amtstidende, paa hvilket Arbejdssted han forblev, til han i August 1929 paa Grund af Sygdom og Alder for stedse lagde Vinkelhagen.

I Bech har vi mistet en god Kollega og en brav Arbejdskammerat, der med sit glade Smil og sine smaa Vittigheder livede svært op i Dagliglivets triste Ensformighed. *S. P.*

## OVERARBEJDET ERSTATTES MED FERIE

Mellem A/B. Samorganisationen (en Del af Sveriges Trykkerier) og svensk Typografforbund er der afsluttet en Overenskomst, der omsætter Overarbejdet i ekstra Ferie efter følgende Regler:

| | | | |
|---|---|---|---|
| 48—95 | Overarbejdstimer | 1 | Uges ekstra Ferie |
| 96—143 | — | 2 | Ugers — |
| over 143 | — | 3 | — — |

Der antages Vikar for den ferierende, dog maa dette ikke medføre forøgede Udgifter for de paagældende Virksomheder.

Kan Forretningerne ikke godkende de anviste Stedfortrædere og ingen anden godkendt Arbejdskraft kan skaffes ved den ordinære Ferietid, skal Afspaseringen henlægges til en anden Tid af Aaret, hvor passende Arbejdskraft findes

Til Bestridelse af Udgiften skal der af Overarbejdsbetalingen tilbageholdes en ordinær Timeløn af hver Overarbejdstime. Det tilbageholdte Beløb udbetales, naar den ekstra Ferie indtræder.

## Pladstilbud.

I Henhold til Anvisningskontorets Regulativ, Punkt 7, gøres opmærksom paa, at ingen maa slutte bindende Aftaler om Pladstilbud, før Henvendelse er sket til Lokalkassereren i den paagældende By eller i København til Anvisningskontorets Bestyrer. Undladelse heraf medfører Karantæne.

## LEDIGHEDEN I KØBENHAVN 1935

Antallet af arbejdsløse i Københavns Afdeling har i Aaret 1935 fordelt sig saaledes:

| | | | | | |
|---|---|---|---|---|---|
| 15. Januar | 508 | 15. Maj | 399 | 15. Sept. | 391 |
| 31. » | 558 | 31. » | 388 | 30. » | 354 |
| 15. Februar | 562 | 15. Juni | 387 | 15. Okt. | 339 |
| 28. » | 516 | 30. » | 298 | 31. » | 358 |
| 15. Marts | 457 | 15. Juli | 253 | 15. Nov. | 284 |
| 31. » | 411 | 31. » | 277 | 30. » | 295 |
| 15. April | 468 | 15. August | 327 | 15. Dec. | 321 |
| 30. » | 404 | 31. » | 368 | 31. » | 407 |

Det gennemsnitlige Ledighedstal bliver saaledes 389, og beregnet efter vort Medlemstal pr. 1. Januar 1935 (3859) bliver Aarets gennemsnitlige Ledighed 10,08 pCt.

For Aaret 1934 var Gennemsnitsprocenten 13,36, for 1933 var den 16,73.

Vedrørende Ledigheden indenfor de forskellige Brancher gengives Tallene fra midt i Juli (Feriens Kulmination) og fra Aarets sidste Dag:

| | 15. Juli | pCt. | 31. Dec. | pCt. |
|---|---|---|---|---|
| Haandsættere | 188 | 12,5 | 253 | 16,87 |
| Maskinsættere | 0 | 0 | 43 | 9,9 |
| Stereotypører | 1 | 0,6 | 6 | 3,75 |
| Trykkere | 37 | 4,37 | 39 | 4,6 |
| Kv. Hjp.arb. | 14 | 2,35 | 50 | 8,4 |
| Mdl. » | 13 | 3,9 | 16 | 4,9 |

Medens der mellem de to Datoer er betydelige Svingninger for Haandsættere, Maskinsættere og Kvinder, er Forholdet næsten uforandret for Trykkerne og Trykkeriarbejdere, hvilket maaske kan forklares ved, at der ved Nytaarstid er en Del Trykarbejde ved »Vejviseren« og Telefonbogen. *S. H.*

## GENERALFORSAMLINGER

### Køge Lokalafdeling

afholdt ordinær Generalforsamling paa »Hafnia« Fredag den 10. Januar. Formanden, *Chr. Petersen*, aabnede Mødet og gennemgik Regnskaberne. Hovedkassen balancerede med Kr. 1.505,87, Lokalkassen med Kr. 577,86. — Regnskaberne godkendtes enstemmigt. — *Formanden* gav en Oversigt over Afdelingens Virksomhed i det forløbne Aar, og Aaret sluttede med et Medlemsantal paa 26 og 8 Lærlinge. Et Fællesmøde med Kolleger i Roskilde og Bestyrelsen for Roskilde Amts Bogtrykkerforening var stadig bleven udsat, men vilde finde Sted først i det nye Aar. — Til Formand valgtes *Chr. Petersen*, Sekretær *J. Sørensen*, Revisor: *C. Frederiksen*, Repræsentanter i Fællesorganisationen: *V. Jensen* (alle Genvalg) og nyvalgtes *Chr. Petersen*. Til Repræsentant i Fællesbageriet genvalgtes *K. Frantzen*. Som Skuemestre genvalgtes *K. K. Andersen* og nyvalgtes *C. Hegner*. Til at varetage Forbindelse med Oplysningssekretæren valgtes *T. Frederiksen*. — En Henvendelse fra den kommunistiske Rigsdagsgruppe om Støtte til Fremsættelse af Forslag om Vinterhjælp til arbejdsløse henlagdes. — Et Forslag om at oprette en lokal Dagpengeforsikring under Sygdom drøftedes, men da der ikke var det rette Grundlag til Stede for en saadans Oprettelse, henlagdes Forslaget. — Det vedtoges at blive ved det nuværende Lokalkontingent, 45 Øre ugentlig. — Et Medlem søgte hvilende Medlemsret for et Aar.

TYPOGRAFERNES
KARNEVAL

Lørdag den 15. Februar Kl. 21—4
i Tivolis Koncertsal

Deltager-Billet
3 Kr.

Tilskuer-Billet
1,50 Kr.

Musik ved Jean Dupont
Orkester: 20 Mand

Fortrinlig Underholdning Kl. 21—24

Hver Billet er numereret (1-1850) og deltager i en

LODTRÆKNING
om to Gevinster til samlet Værdi
Kr. 230,00

NB. Typograferne afholder i Aar kun dette Karneval.
Karnevals-Garderobe forefindes.

Medlemmer kan erholde **Billetter à 3 Kr. for Deltagere** og **1,50 for Tilskuere:** paa Kontoret i Evaldsgade 3, hos Personalernes Inkassatorer, hos Anton Jensen, hos Sangforeningens Formand (Ejner Lassen), hos Gutenberg-Korets Formand (Jul. Nielsen), hos Sportsklubbens Formand (Henning Jensen) og hos Cykleklubbens Formand (Rudolf Johansen).

Tilskuere kan i Foyeren erholde **Baltegn** à 1,50 Kr.

— Anbefaledes. — Fra Oplysningssekretæren forelaa et Udkast til Afholdelse af et Kursus for Afdelingsformænd og -kasserere paa Roskilde Arbejderhøjskole. Det vedtoges at svare, at man viste et saadant Kursus' Afholdelse Interesse og Velvilje, da det sikkert var tiltrængt for at opnaa mere ensartede Regler i Administrationen af Afdelingerne — »Lokaleleje« bevilgedes. *J. S.*

### Aalborg Lokalafdeling

afholdt ordinær Generalforsamling paa »de la Reine« Fredag den 10. Januar, hvor Formanden, *Martin Sørensen*, ønskede godt Nytaar, hvorefter han valgtes til Dirigent. I den udførlige Beretning meddeltes det, at Bestyrelsen indstiller *Svend Rasmussen* til at forestaa Oplysningsarbejdet i Afdelingen. C.P.Jespersen deltager i Forb. Kursus paa Roskilde Højskole. Der vil fremtidig blive optaget ugentlig Opgørelse over det i Afdelingen udførte Overarbejde. — Den lokale Bogtrykkerforening ønsker at der udpeges en anden Repræsentant til Svendeprøvekommissionen; da Henstillingen ikke er motiveret, kan den ikke imødekommes. — Det oplystes, at Forholdene paa Nordj. Papirposefabr. endelig var bragt i Orden ved, at Typograf W. Riis havde anmodet om Optagelse i Forbundet. — *Lars Pedersen* ønskede flere Møder afholdt, og *W. Andersen* krævede Oversigt over Overarbejdet paa Bladenes Søndagsnumre. Derefter godkendtes Beretningen enstemmigt. — Regnskabet for Oktober Kvartal oplæstes af Kassereren, *C. P. Jespersen*, og udviste en Balance for Forbundsr. Kr. 9436. Lokalkassen Kr. 1574. Det godkendtes enstemmigt. — Lønningen for Kasserer fastsattes til Kr. 400, Formand Kr. 100. Til Flidspræmier til Fagklassen bevilgedes Kr. 15. — Bestyrelsen foreslog, at Formanden fremtidig vælges paa Generalforsamlingen i Juli, hvilket vedtoges. — Til Formand genvalgtes enstemmigt *Martin Sørensen*, til Kasserer genvalgtes ligeledes enstemmigt *C. P. Jespersen*. Som Bestyrelsesmedlem foresloges Hj. Poulsen, W. Andersen og *C. Brundlund*. Sidstnævnte genvalgtes. *Axel Christensen* genvalgtes til Revisor. Som Bladrepræsentanter valgtes *H. C. Andersen* og *C. Brundlund*. *Oscar Christensen* genvalgtes til Fanebærer. — Under Eventuelt drøftedes den paatænkte Pensionsordning. Derefter samledes Generalforsamlingens ca. 50 Deltagere til en Bid Brød for at hilse paa et Par nyudlærte Kolleger. *M. S.*

### Frederikshavn Lokalafdeling

afholdt ordinær kvartaarlig Generalforsamling Lørdag den 11. Januar paa »Grand« med Dagsorden: 1) Beretning. 2) Regnskab. 3) Formandens Løn. 4) Valg af Formand. 5) Valg af Næstformand. 6) Valg af Sekretær. 7) Valg af Revisorer. 8) Forslag fra Bestyrelsen om Bibeholdelse af det indtil 1. Januar 1936 gældende Kontingent. 9) Eventuelt. — Til Dirigent valgtes Red. *Anton Nielsen*. *Formanden* aflagde Beretning. Beklagede, at Kvartalet og Aaret ikke havde været saa godt beskæftigelsesmæssigt. 2 nye Medlemmer var optaget. Omtalte Juleuddelingen. Kontrollen var ordnet tilfredsstillende, idet den foregik hos Formanden. Omtalte de væsentligste Ændringer i Lovene for Sygekassen. — Fra den nye Sekretær for Oplysningsudvalget forelaa 2 Skrivelser, der oplæstes. Der skulde af Afdelingen udpeges en Mand som lokal Tillidsmand. Overlodes til Bestyrelsen. Angaaende Sendelse af en Mand til Kursus i Roskilde overlodes dette ogsaa til Bestyrelsen, og det vedtoges at lade Spørgsmaalet om Detaillerne staa indtil videre. — Omtalte en Sag der angik et Medlem der havde været sygemeldt og foretaget en lidt tvivlsom Transaktion med Sygeattesten. Generalforsamlingen tog Beretningen om denne Sag til Efterretning. Den samlede Beretning godkendtes. — Regnskabet balancerede med Kr. 1.634,71. Indsendt til Hovedkassen Kr. 350. Kassebeholdning ved Kvartalets Slutning Kr. 28,21. — Lokalkassen balancerede med Kr. 126,35, og sluttede med et Underskud paa Kr. 6,17. Saavel Hovedkassens som Lokalkassens Regnskaber godkendtes. — Formandens Løn fastsattes uforandret til Kr. 150. Samtidig med Formandens Løn bevilgedes Lokaleleje. Formanden genvalgtes enstemmigt. Til Næstformand valgtes *Anton Nielsen*. Til Sekretær *B. Bull*. Revisorer blev: *Arnold Jensen* og *Ingolf Nielsen*. Suppleant: *Aage Linde Nielsen*. Suppleanter til Bestyrelsen: *Arnold Jensen* og *Ernst Pedersen*. — Det vedtoges at bibeholde det til Januar gældende Kontingent og forhøje Lokal-Understøttelsen fra Kr. 2 til Kr. 2,50. — Under Even-

tuelt omtaltes en Rejsende, der havde kørt paa Kredit med Statsbanen. Det besluttedes at ordne Forholdet med resp. Statsbanen og vedkommende. — *Anton Nielsen* omtalte »Lærlingefabrikerne« og »Bixerne«, der konkurrerede illoyalt. Mente, at disse Forhold burde paatales overfor Hovedafdelingen. — *A. L. Nielsen* vilde gerne have oplyst, hvor længe en Skuemester var valgt ad Gangen. Bestyrelsen bemyndigedes til i hvert enkelt Tilfælde at udpege Skuemester. — Sluttelig omtaltes Planer for det kommende Kvartal.

*Sekretæren.*

### Maribo Lokalafdeling

afholdt ordinær Generalforsamling paa Centralhotellet Lørdag den 11. Januar. *Formanden* ønskede glædeligt Nytaar. Til Dirigent valgtes *Johannes Andersen*. Derefter aflagde *Formanden* Beretning for det forløbne Kvartal og omtalte herunder de stedfundne Valg; Arbejdsløsheden havde været stigende i Afdelingen, idet der var 5 Arbejdsløse. Fra A/S Lollands-Posten var modtaget Takskrivelse for udvist Venlighed ved 100-Aars Jubilæet. Beretningen toges til Efterretning. — *Kassereren* aflagde Regnskaberne. Hovedkassen balancerede med Kr. 997,10, Lokalkassen Kr. 1.194,74; til Byggeselskabet var indbetalt Kr. 16,80. Regnskaberne godkendtes. — Til Kasserer genvalgtes *P. M. Lindhardtsen*. Næstformanden, V. Rasmussen, ønskede ikke Genvalg, i hans Sted valgtes *Johannes Andersen*. Til Revisor nyvalgtes *V. Rasmussen, V. Marcussen* blev Suppleant. Til Skuemestre ved Aflæggelse af Svendeprøve valgtes henholdsvis *Kay Larsen* og *Johs. Andersen*. — Det vedtoges at rette en Henvendelse til Oplysningssekretæren om at aflægge Afdelingen et Besøg. *—m*

### Kolding Lokalafdeling

afholdt ordinær Generalforsamling Søndag den 12. Januar. *Formanden* ønskede Medlemmerne Glædeligt Nytaar. — Til Dirigent valgtes *Carl Knudsen*. Protokollen oplæstes og godkendtes. Derefter aflagde *Formanden* Beretning, omtalte Arbejdsløsheden og Delegeretmødet, oplyste, at der er 107 Medlemmer i Afdelingen og 18 Lærlinge. Beretningen godkendtes. — Regnskaberne oplæstes af *Kassereren* og balancerer med: Hovedkassen Kr. 5.904,20, Lokalkassen Kr. 1.440,17, Lokalsygekassen Kr. 2.805,90. Regnskaberne godkendtes. Til Kasserer genvalgtes *Jørgen Andersen* enstemmigt. Til Bestyrelsen genvalgtes *Karl Andersen*, nyvalgt blev *N. Lisberg*. Suppleant *E. Christiansen*. Revisor *Jacob Christensen* genvalgtes. Fanebærer *P. Bærendtsen*. Til Festudvalg valgtes *Formanden, N. Chr. Andersen, Jørgen Andersen* og *Jørgen Knudsen*. — Det vedtoges at afholde Fastelavnsfest. Bevillinger: Børnebespisningen Kr. 50. Lærlingeafdelingen Kr. 35. Stiftelsen Kr. 160. Fastelavnsfest Kr. 150. Svendehjemmet Kr. 25. — Til at deltage i et Kursus paa Roskilde Højskole valgtes Formanden, *N. Chr. Andersen*. — Under Eventuelt førtes en lang Diskussion om Spørgsmaalet Matriceudlaaning og Lærlingelønnen her i Byen. Til Slut bevilgedes Lokaleleje og *Dirigenten* sluttede den godt besøgte Generalforsamling. *Karl Andersen.*

### Hillerød Lokalafdeling

afholdt ordinær Generalforsamling Søndag den 12. Januar paa »Linden«. Formanden, *Chr. Nielsen*, udtalte Ønsket om et godt Nytaar. Til Dirigent valgtes *Sofus Poulsen*. *Formanden* aflagde Beretning for det svundne Kvartal; herunder omtalte han bl. a. de forskellige Valg til Forbundet, Juleuddelingen samt et Lærlingeforhold, der var blevet undersøgt, og som havde vist sig at være lovligt. — Kassereren, *Einer Petersen*, oplæste Regnskaberne, som godkendtes. — Det vedtoges at udbetale 2. Prioritet i Afdelingens Sommerhus. — Derefter foretoges Valg. *Einer Petersen* genvalgtes som Kasserer med Akklamation. Til Bestyrelsen genvalgtes *Frede Hansen* og nyvalgtes *Henry Olsen*, der tillige blev Repræsentant til Lærlingeafdelingen. *Henry Andersen* genvalgtes som Revisor. Pladsen som Fanebærer blev besat af *Jens Larsen*. Til at repræsentere Afdelingen i Fællesorganisationen valgtes *Robert Petersen, Frede Hansen* og *Sofus Poulsen*. Endelig valgtes *Henry Andersen* til Svendeprøvekommissionen. — Det vedtoges at bibeholde de bestaaende Lønninger til Formand og Kasserer. — Endvidere vedtoges det at afholde Skærtorsdagsfest. — Under Eventuelt drøftedes forskellige indre Forhold, bl. a. Udsendelse af Skemaer til Optagelse af en Overarbejdsstatistik. — Efter at *Ernst Christensen* havde oplæst den private Sygekasses Regnskab, og »Lokaleleje« var bevilget, kunde *Dirigenten* slutte Generalforsamlingen, der var besøgt af en lille Snes Medlemmer.

### Typografernes Stiftelse i Kolding

afholdt Søndag den 12. Januar ordinær Generalforsamling paa »Aagaarden«. Formanden, *Carl Knudsen*, aabnede Generalforsamlingen. Af Formandens Beretning fremgik, at Stiftelsen pr. 31.-12.-35 havde en Formue paa Kr. 4.726,28, at der i Kontingent i det forløbne Aar var indbetalt Kr. 664,60, og at Lokalkassen havde betænkt Stiftelsen med en Gave paa Kr. 446,24, deraf Kr. 146,24 som Overskud fra Andespillet. — Kassereren, *Jørgen Andersen*, fremlagde det reviderede Regnskab. Saavel Beretning som Regnskab godkendtes enstemmigt. — Til Bestyrelse nyvalgtes *Fr. Nielsen* i Stedet for N. Olesen, der var bortrejst, — ellers var alle Valg Genvalg. — Som Kasserer og Formand genvalgtes enstemmigt henholdsvis *Jørgen Andersen* og *Carl Knudsen*. — *Formanden* takkede sluttelig Afdelingen for Gaven og udtalte Haabet om fortsat Velvillie. *C. K.*

### Nakskov Lokalafdeling

afholdt Lørdag den 18. Januar ordinær kvartaarlig Generalforsamling paa Hotel »Harmonien«. — Formanden, *Magnus Nielsen*, ønskede Medlemmerne godt Nytaar. Formanden udtalte derefter nogle smukke Mindeord om afdøde Folketingsmand Borgbjerg. Æret være hans Minde! (Medlemmerne rejste sig). — Til Dirigent valgtes *P. Albr. Hansen*. — Sekretæren, *Hugger*, oplæste derefter Forhandlingsprotokollen, der efter et Par Bemærkninger godkendtes. — *Formanden* aflagde derefter Beretning for Virksomheden i Kvartalets Løb. Beskæftigelsen havde været god, saaledes at vi endog op til Jul havde maattet hente Folk udenbys fra. Der var i Øjeblikket 1 ledig. Medlemstallet holdt sig konstant paa de 40. Formanden sluttede sin Beretning med en Omtale af nogle indre Foreningsanliggender. Efter en kort Forhandling, hvorunder man bl a. strejfede de ændrede Arbejdstider ved et herværende Dagblad med nogle højst kedelige Forlægninger, godkendtes Beretningen enstemmigt. — Derefter fremlagde *Formanden* de reviderede Regnskaber for Hovedkassen, Lokalkassen og Lokalsygekassen og knyttede hertil nogle statistiske Oplysninger for Aaret 1935. Ogsaa Regnskaberne godkendtes enstemmigt. — Efter at der under Eventuelt var rettet Henvendelse til Formanden angaaende et organisatorisk Spørgsmaal (Lønspørgsmaal), som denne lovede at tage sig af, sluttede den velbesøgte Generalforsamling.

— Efter Generalforsamlingen holdt Redaktør *Juul-Christensen* et udmærket Foredrag om Finland, ledsaget af en Serie fortrinlige Lysbilleder fra de tusind Søers skønne Land. Foredraget, der desuden overværedes af Medlemmernes Damer og Lærlingeafdelingens Medlemmer, lønnedes med stærkt Bifald. Under et derpaa følgende fælles Kaffebord causerede Hr. Juul-Christensen interessant og morsomt dels om Trykkeriforholdene i Finland, der staar paa en meget høj Standard, dels om et særdeles »vaadt« Besøg under Spiritusforbudet deroppe. — En god Aften! *—r.*

## LÆRLINGESPALTEN

### Københavns Lærlingeafdeling.

*Week-end!* Som tidligere meddelt skal vi den 15. og 16. Februar paa vor Tur til Vandreherberget i Søllerød. Prisen er jo kun Kr. 1,50. Indtegningen slutter Torsdag den 13. ved Mødet, hvor *K. A. Jørgensen* holder Foredrag om »Typografien som Udtryk for Tiden«. Der skal medbringes 2 Tæpper, 1 Lagen eller Lagensovepose (ifg. Herbergsvedtægterne) endvidere Tallerken, Ske, Kop og Theske og husk saa endelig *praktisk Paaklædning*. Kammerater, der er i Besiddelse af Strengeinstrumenter (og som kan spille paa dem), bedes meddele dette. *Styrelsen.*

— *Stiftelsesfesten* forrige Lørdag forløb helt igennem fortrinligt, og Deltagerne var ovenud tilfreds med Arrangementet i Festsalen. De mange Mennesker kunde umuligt have været i »Den blaa Sal«. En vellykket Fest.

## SMAAT FRA NÆR OG FJERN

**Ny Lokalkasserer i Aarhus.** Villy Vistisen, Vesterbrogade 6[4]. Træffes Mandag, Tirsdag og Onsdag Kl. 6—7 i Hjemmet. Fredag Kl. 5½—6½ i Amaliegades Forsamlingsbygning.

**2. Del af Hartvig Frischs Bog** er nu udkommet og maa afhentes paa Kontoret i Aften eller paa Mandag Aften mellem Kl. 17 og 18½. Enkelte Eksemplarer haves endnu til Salg. Prisen er 3 Kr. for 2 Bind med 372 Sider, stort Format. Iøvrigt henvises til de udmærkede Anmeldelser, Bogen har faaet i Social-Demokraten, Politiken og Arbejderbladet. *Oplysningssekretæren.*

**Ny Arbejder-Roman.** Vor Kollega, Typograf *Adolph Juliussen*, København, udsender omkring 11.—12. Februar en Arbejder-Roman under Titlen »Den ukendte Soldat«. Bogen, der er antaget af Christreus Forlag, handler om et Menneske, der gennem Arbejdsløsheden gaar til Grunde.

## STYRELSESMØDER

### Københavns Afdeling.

25. November 1935. I Forbindelse med Spørgsmaalet om Betjeningen af en speciel Rotationspresse i en herværende Papirvarefabrik forelaa visse Muligheder for, at der maaske kunde afsluttes en almindelig Aftale med Papirvarefabrikantforeningen, og den nærmere Udformning af en saadan maatte man jo senere tage Stilling til. — Refereredes Skrivelse fra Statsadvokaten vedr. det af os sammen med K. B. rejste Spørgsmaal om et Annoncebureaus Ret til at bruge eget Firmanavn som Trykkested for Tryksager, der fremstilles paa andre Firmaers Trykkerier; Sagen gaar nu til Justitsministeren. — Fra K. B. er fremsat Ønske om, at vi stiller os velvilligt til Udveksling af en svensk og en dansk Trykker; dette tiltrædes i Princippet, men noget nærmere om Personer eller Detaljer foreligger dog ikke, og det forudsættes naturligvis, at Svenska Typograf-Förbundet er indforstaaet. — Lille Virksomhed gaves Dispensation til paa Grund af Ejerens Sygdom i et Aar at beskæftige en Typograf som Sætter-Trykker. — Det vedtoges at anmode Bogtrykkerforeningen om en Drøftelse af Spørgsmaalet om Betalingen for Papirskæring, der udføres af Trykkeriarbejdere. — I Dagblad forelaa Husaftale om Antagelse af Haandsættere til vis Mindsteløn og automatisk Stigning efter visse Perioder; godkendtes. — I Dagblad havde forekommet forskellige Uoverensstemmelser inden for Personalet; refereredes nærmere; formentlig vilde der ikke blive Anledning til at foretage yderligere. — Vedr. den nylig optagne Overarbejds-Statistik for fire Uger refereredes visse Vanskeligheder med at faa Materialet frem; iøvrigt var paa Basis af de modtagne Oplysninger foretaget Indgreb enkelte Steder. — Den tidligere omtalte Trykker, som var gaaet i Offset-Trykkerlære, og som Litografisk Forbund ikke havde villet lade overflytte, var derefter udmeldt af vort Forbund. — Af de fire Kobbertrykkere, der havde ønsket Optagelse, havde, da de erfarede, at de kun kunde optages under Hjælpearbejder-Katogorien, kun den ene ønsket Optagelse. — Refereredes Erstatningskrav mod Trykker; man enedes om at søge Sagen forligt. — En Lønuoverensstemmelse mellem en Paalæggerske og hendes Firma var ved Henvendelse til Firmaet løst paa tilfredsstillende Maade. — Vedr. Uoverensstemmelse med Bogbinderforbundet om visse Arbejderes Tilhørighed var truffet Aftale, ifølge hvilken Arbejdet anerkendes som hørende under Bogbinderforbundet, og vore Medlemmer kan overflyttes til Bogbinderforbundet og beholde Arbejdet, eller, hvis de foretrækker det, undslaa sig, forsaavidt det drejer sig om Paalæggersker, medens Hjælpearbejdersker ikke vil kunne undslaa sig for Overflytning. — Refereredes Konference med et Personale om Arbejdsforholdene; et kvindeligt Medlem havde misforstaaet Begrebet »tarifmæssigt«, og der syntes ikke at være Paatalegrund ud over at advare det paagældende Medlem mod at fremføre »Afsløringer« andre Steder end til Afdelingsformanden eller Styrelsen. — Hvilende Ret tilstodes fire Medlemmer. — Henvendelse fra et Medlem om Arrangement af en Teaterforestilling kunde ikke imødekommes. — Mødet hævet.

## DANSK TYPOGRAF-FORBUND
### BOGTRYKFAGETS ARBEJDSLØSHEDSKASSE
EVALDSGADE 3. KØBENHAVN N.

**Kontorerne**

er aabne for Ind- og Udbetaling fra 1—3, *Lørdag 11—1*, samt *Fredag* og *Mandag Aften Kl. 5—6,30*. Telefon 4331.

**Formanden**

træffes som Regel til samme Tider. Telefon 13,331.

**Anvisningskontoret**

Telefon 4331. Før Kl. 9 Form. og efter 6 Aften gennem Ryvang 1683. Telegramadr.: Typforbundet, København.

**Kvindeafdelingen.**

Fru Alfrida Andersen. Telf. Amager 7114.

## FORENINGSMEDDELELSER

**Kvittering for modtagne Oktober Kvartals Regnskaber.**

23. Januar: Holstebro 390,45; 28. Januar: Odense 7932,80, Ringkøbing 1224,25, Roskilde pr. Bl. 750,00, Kt. 1807,80, ialt 2557,80, Struer pr. Bl. 125,00.

København, den 28. Januar 1936. *Forretningsudvalget.*

**Tilskud fra Hovedkassen**

er efter lovformelig Begæring tilsendt følgende Afdelinger: 27. Januar: Varde 400,00; 28. Januar: Roskilde i St. f. en Del af Oktbr. Kv. Oversk. 750,00, Struer i St. f. Oktbr. Kv. Oversk. 125,00, Aarhus 2000,00.

København, den 28. Januar 1936. *Forretningsudvalget.*

**Nye Medlemmer.**

København: Sætter Finn Brynjulf Hjerring, udl. 10. 1. 36 hos Thiele (arb. s. St.). Trykker Carlo Ove Nielsen, udl. 16. 1. 36 hos Vald. Petersen (arb. s. St.). Trykker Henning Jørgensen Fanø, tidl. Medl. (Lange & Co.). Hj.arb. Oscar Nielsen (I. A. Hansen). Hj.arb.ske Kirstine Jensen (Winther & Winther).

Aalborg: William J. Riis, udl. 1. 5. 1908 i Kolding Avis (tidl. Medlem). Kolding: Sætter Per Thorell, udl. 15. 1. 36 hos P. Blicher.

**Tiltraadte.**

København: 7078 Th. Christensen fra Aalborg (arbl.), 3587 Børge Andersen fra Rejse (arbl.), 3478 Jens Nielsen fra Rejse (arbl.), 7879 Sv. Aage Jensen fra Rejse (arbl.), Paal. Sonja Jensen fra Kv.-Arb.-Forb. (Geisler).

Haderslev: 3057 Charles Jensen (Militær), 7843 O. Østergaard Nielsen (Militær). Horsens: 3821 Oskar F. Andersen (Handels-Trykkeriet), 3067 Orla Dam (arbl.) og 7861 Arne Sørensen (arbl.). Køge: 3443 Halvor Rasmussen (Ottosen, Haarlev). Ringkøbing: 3170 Eskild Michelsen (A. Rasmussen). Silkeborg: 6474 Einar Damsgaard (Silkeborg Avis). Varde: 4459 N. P. Jensen (arbl.).

**Fratraadte.**

København: 3443 H. Rasmussen til Køge, 6743 Sv. Sørensen paa Rejse. 801 Aage Jensen paa Rejse.

Aalborg: 7078 Th. Christensen til København (arbl.). Aarhus: 7992 Børge R. Knudsen til Silkeborg i Pl. Assens: 3821 Oskar F. Andersen til Horsens i Pl. Esbjerg: 4489 N. P. Jensen til Varde (arbl.). Kolding: 5718 Ludvig Nielsen til Odder i Pl. Odense: 3243 Knud Christensen til København (arbl.).

**Udmeldt.**

København: 2999 Sv. Aage Arentzen (fratraadt Faget).

**Døde.**

2229 Alma Hansen (Schultz). Aarhus: 3507 Otto C. Bech.

E. L. SERVICE Hurtig Udrykning Dag og Nat.
ERIK LEVISON'S
SPECIALVÆRKSTEDER FOR GRAFISKE MASKINER
TELF. CENTRAL 3018 - 5 Ledninger.
NATTELEFON NORA 6010.

## KLUB-ANNONCER

**TYPOGRAFERNES SANGFORENING**

I Aften Kl. 8: Sangøvelse.
Lørdag 1. Febr. Kl. 7: Ritz Selskabslokaler.

**STEREOTYPØRERNES BRANCHEKLUB**

Mandag d. 3. Februar Kl. 8 i Rømersgade 22, 1. Sal til Gaden. Indbetaling af Kontingent.

**GUTENBERG-KORET**

**Ordinær halvaarlig Generalforsamling**
Mandag den 10. Februar Kl. 21.30
i Slotskroen, Vesterbrogade 204 o. G.

Dagsorden: Beretning, Regnskab, Valg af Næstformand. Revisor og Suppleant, Eventuelt.

**Husk at bestille Karnevalsbilletter i god Tid!**

*SYGEMELDINGER*
*maa omgaaende meldes til Kontoret.*

## ANNONCER

### Akcidens- og Annoncesætter

(evt. Ombryder) med fineste Referencer søger Plads. Rutineret og alsidig Uddannelse. I uopsagt Stilling. Billet mrkt. »40« modtager Ekspeditionskontoret.

### Akcidens- og Maskinsætter

25 Aar, ønsker gerne Pladsforandring. Evtl. som Halvdags-Haand- og Maskinsætter. Billet mrkt. »43« modtager Ekspeditionsk.

### Fluesmækker

med Trækarme, 10×15 cm, til Salg. Billet mrkt. »46« modtager Ekspeditionskontoret.

### Yngre, dygtig Rotationstrykker

søger Plads. Flere Aars Erfaring. Kendskab til forskellige Maskiner samt Stereotypering. Fine Anbefalinger haves. Billet mrkt. »45« modtager Ekspeditionskontoret.

**FRITZ MÜLLER**
*Grafisk Fagforretning • Landskronagade 61*
Skrift, Messinglinier, Blindmateriel
Alle tekniske Artikler for Faget, Maskinbaand. Værktøj
Farver til alt grafisk Arbejde
Telf. Centr. 10 291

TANDLÆGE VIGGO JENSEN
KLAREBODERNE 2II, HJ. AF KØBMAGERGADE 40
KONSULTATIONSTID FRA 10—7
ONSDAG OG LØRDAG FRA 10—3½
TELEFON BYEN 6700

ADOLPH WULFF
fører alle Artikler for Bogtrykkere
MASKINER - SKRIFTER - FARVER
fra de bedste Fabrikker
*Valsemassefabrik og Valsestøberi*
*Brugte Maskiner haves altid paa Lager*
GOTHERSGADE 8 KJØBENHAVN K.
TELEFON CENTRAL 39 OG 5539

CONTRASOL-FARVER
Drøjere
Renere
Ultra lysægte
Bedre
Intensive
Nye Farver
fra DRUBIN

Redaktør: FR. NIELSEN, Egøjevej 3, Køge. - Telefon 533.
Ekspeditør: KARL SØRENSEN, Evaldsgade 3, Kbhvn. N.
Abonnement gennem Postkontorerne 1 Kr. 50 Øre Kvartalet.
Annoncer 35 Øre pr. Petitlinje (pladss. Medl. 25 Øre). 26 Gange og derover Rabat.

INDUSTRI TRYKKERIET - BERNH. SCHMIDT - KØBENHAVN

# TYPOGRAF-TIDENDE

ORGAN FOR DE TYPOGRAFISKE ARBEJDERES INTERESSER

NUMER 6 KØBENHAVN DEN 7. FEBRUAR 1936 63. AARGANG

## UNDER SAMME AAG

Nu er der atter snakket Krisehjælp til Landbruget i vor Rigsdag. Saa godt som alle Partier er enige om at komme de betrængte Landbrugere til Undsætning.

Jeg synes, det er saa smukt med al denne Enighed og Beredvillighed til at hjælpe sine nødstedte Medmennesker. Men en Betingelse for at kunne yde en økonomisk Støtte er, at man har Penge — helst mange Penge. Og saa snart der bliver Tale om, *hvor* disse mange rare Penge skal tages, hører Enigheden op.

Det konservative »Folke«parti viser sin Kærlighed til Folket ved at kræve Pengene skaffet til Veje bl. a. gennem en *forhøjet Korntold*, der rammer de fattigste haardest, fordi Brød nu engang er *deres* væsentligste Føde, medens Velhaverne, der kan stille deres »Sult« med andre Ingredienser, ikke foruroliges deraf.

Venstre? Ja, hvad vil Venstre? Det er ikke saa lige til at konstatere. Men det er nogenlunde paa Linje med de konservative Aandsfrænder. Foruden Skat paa Brødet ønsker Partiet ogsaa en *Afgift paa Margarinen* — helst saa man den helt forbudt. Hvad de fattige saa skal smøre deres Skorper ind med, er ikke saa let at se. Flæsk og Fedt er jo forlængst taget af deres Bord.

Socialdemokraterne og de radikale mener derimod, at Pengene bør tages hos de af Krisen begunstigede, hos dem, der har suget den økonomiske Kraft af Bønder og Arbejdere — dem med de store Indtægter og dito Formuer.

Uenigheden blandt vore Lovgivere gælder dog ikke alene Maaden, hvorpaa de skal faa Pengene ind i den altid slunkne Statskasse. Der er lige saa mange afvigende Meninger om, hvordan Hjælpen skal ydes de betrængte. Man slaas saaledes om Skindet længe før Bjørnen er skudt.

Regeringspartierne vil — ud fra den rigtige Betragtning, at Hovedaarsagen til Landbrugskrisen er de altfor høje Prioriteter (Gæld), der skal forrentes — yde et »Rentetilskud« til de mest »ramte«. Bedre vilde det unægtelig være, om vor Rigsdag lavede saadanne Love, som hindrede Kapitalen i at gøre sig til Herre over Landets Jord og slavebinde dem, der skal arbejde paa den.

Derved vilde man undgaa det højst besværlige og meningsløse Kredsløb, som Pengene maa foretage ved først at skulle indbetales af Laantagerne (Prioritetsbestyrerne) til Banker og Sparekasser for derfra at vandre videre til de virkelige Ejendomsbesiddere (Aktieindehavere, Obligationsejere, Kuponklippere o. s. v.), som saa i Følge det nævnte Forslag skal aflevere *noget* af det, de har faaet for meget, til Statskassen, der atter lader det vandrende Mammon tilflyde de respektive Kommunekasser — for endelig i en betydelig forringet Form at havne hos de retmæssige Ejere: de nødstedte Landbrugere — en lang Karusseltur!

Højre og Venstre vil have Pengene anvendt til at lette Ejendomsskatterne med, thi saa faar de *store* Ejendomsbesiddere ogsaa den *store* Lettelse. Det er saa lige til. At en saadan Lettelse giver Plads for nye Prioriteter og forøget Gæld og bevirker, at Prisen paa Jorden yderligere stiger til stor Skade for Efterkommerne, bryder man sig fejl om.

Venstre mener tillige, at det foreslaaede Rentetilskud vil virke som en Slags Almisse og bøje Bøndernes »ranke Rygge«.

Overfor de kriseramte Arbejdere anlægges der en helt anden moralsk Maalestok. Om de formaar at holde Ryggen rank, tillægges ingen Betydning. Ja, man ser vel helst, at den bøjes — saa bliver de jo mere medgørlige. Derfor skal de heller ingen ekstra Vinterhjælp have gennem deres Arbejdsløshedskasser. Hvad skal de med den? De kan jo gaa til Socialkontorerne og — bøje Ryggen.

Hvorfor skal der egentlig være forskellig Indstilling overfor kriseramte Bønder og kriseramte Arbejdere — paa Rankheden af en Arbejders og en Bondes Ryg? De vandrer jo dog under det samme Aag og burde derfor vende sig mod den fælles Fjende — det monopoliserede Udbytningssystem.

Men vi vender tilbage til Rigsdagens Kriseforhandlinger, og slutter disse Betragtninger med en Udtalelse af den socialdemokratiske Folketingsmand, *J. Smørum*, der bl. a. sagde:

Hvis Oppositionen ikke kender andre Veje til Løsning af Kriseproblemerne end Nedsættelse af Ejendomsskatterne og Fordyrelse af Levnedsmidlerne, saa bliver der ingen Bukser af det Skind.

Det er et godt Standpunkt. Lad os staa fast paa det!

*Fr. N.*

## FRA DEN ØVRIGE VERDEN

### Hvor Censuren raader.

I over et Aar har Spanien lidt under Embedsstandens og den mest reaktionære Kapitalismes haarde Forfølgelse. Den brutale Magt, den nuværende udpræget reaktionære Regering anvender, berøver Arbejderorganisationerne enhver Eksistensmulighed. En saadan Brutalitet er fuldstændig uberettiget, den skaber kun Vanskeligheder og gavner ingen; Statsøkonomien lider derunder, Pengene forsvinder, Arbejde bliver mere og mere sjældent, og den indre Fred i Landet er stærkt truet.

De grafiske Fag er ganske afgjort det Erhverv, der lider mest under de Undtagelseslove, der gælder. Aviserne er underkastet Censur, hvilket selvsagt berøver dem noget af deres Interesse som Lekture; under disse Forhold er det selvfølgelig umuligt at starte nye Dagblade eller Tidsskrifter. Visse Partiorganer — bl. a. »El Socialista«, det socialistiske Arbejderpartis Organ — er forbudte, og kan ikke udsendes under andre Titler. De fleste Bog- og Bladforlag fører en hensygnende Tilværelse, og Krisen rammer følgelig alle Trykkerier. Disse Forhold har fremkaldt en i Spanien hidtil ukendt Arbejdsløshed; en Trediedel af det spanske Typografforbunds Medlemmer er arbejdsløse, og der er ikke det mindste Haab om snarlig Bedring i Situationen. Forbundet har i Løbet af kort Tid udbetalt en halv Million Pesetas i Arbejdsløshedsunderstøttelse og de store Afdelinger stiller stadig større og større Krav til Kassen til Understøttelse af deres arbejdsløse.

Det skal heller ikke gøre Forholdene bedre, at Regeringen har forbudt al Organisationsdannelse med Forsvar af Løn- og Arbejdsbetingelser til Formaal, og Arbejdsgiverne udnytter efter bedste Evne dette Forbud til at forringe de Løn- og Arbejdsvilkaar, som Organisationerne møjsommeligt har tilkæmpet sig. Disse Nedskæringsforsøg bliver dog kraftigt imødegaaet med alle til Raadighed staaende Midler.

Til Slut skal blot anføres, at Fængsler og Tugthuse endnu huser ca. 30.000 revolutionære fra Opstanden i Oktober 1934; efter Sigende understøttes disse fængslede i saa stor en Udstrækning, som det er muligt, af hele det solidariske spanske Proletariat, saavelsom af Meningsfæller over hele Jordkloden.

### Et gavnligt Ophold.

Stifteren af den fascistiske Frontbevægelse i Svejts, der tidligere var af den Mening, at Svejts burde være en Del af Tyskland, har atter fundet hjem. I 2 Aar har han nu opholdt sig i Tyskland og dette Ophold har bragt ham paa bedre Tanker. Sine dér høstede Erfaringer sammenfatter han i følgende: »Det af Nationalsocialismen opstillede statlige Totalitetsprincip fører til en Retsløshed for den enkelte Person, som højst var tænkeligt i asiatiske Despotstater eller i Middelalderens absolute Monarkier« . . . »De, det national-»socialistiske« Styre underkastede tyske Arbejdere staar i Dag under et aandeligt, sjæleligt og materielt Tryk, som er næsten ufatteligt for svejtsiske Begreber. Nationalsocialismen, saaledes som den i Dag praktiseres i Tyskland, betyder for enhver arbejdende en vældig Forringelse af sin Stilling baade som Individ og som samfundsøkonomisk Gruppe. I vore Dages Tyskland er der overhovedet ikke mere Tale om en retslig beskyttet Stilling for uselvstændige erhvervsarbejdende Personer« . . . »Principet »Fællesnytte gaar forud for Egennytte« blev i den nationalsocialistiske Praksis overalt fordrejet til den nøjagtige Modsætning af, hvad det arbejdende Folk havde forventet« . . . »Kapitalismen og Renteaaget har i Det tredje Rige antaget Former, som vilde være et Ideal for enhver ren Kapitalststat.«

Den saaledes omvendte retter til Slut følgende Opfordring til sine Landsmænd: »Driv Politik, som I vil, indvælg i de lovgivende Myndigheder hvem I vil, følg dem, I selv ønsker at følge, men løb ikke som det tyske Nabofolk med aabne Øjne i Afgrunden. Selv om der i Svejts maatte herske nok saa mange og svære Misligheder; de er alligevel for intet at regne i Forhold til den frygtelige Tilstand, hvori den efter nationalsocialistisk Mønster opbyggede »totalitære« Stat har styrtet Folket.«

## NORDISK FAGLITTERATUR

Bogtrykker *M. R. Kirste* i Oslo udgav 1929 *Håndbok for unge Settere.* I. 84 Sider, 8⁰. Bogen blev udgivet i Samarbejde med Haandværkets og Industriens Landskontor for Faguddannelse. Nu i Efteraaret 1935 er Fortsættelsen kommet, nemlig *M. R. Kirste: Håndbok for unge Settere. II. Akcidenssats.* 104 Sider. 8⁰. Begge Bøger er kortfattede, men gode Lærebøger, og de vil sikkert gøre god Nytte blandt unge norske Kolleger eller vordende Kolleger. Disse indeholder, hvad saadanne Bøger kan indeholde paa saa faa Sider. Men det turde netop være et ekstra Gode ved Bøgerne, at de er forholdsvis kortfattede og i et Format, saa de er lethaandterlige ved eller under Arbejdet, ligesom de eventuelt let lader sig transportere i en Lomme. Det er saaledes en Haandbog ved Arbejdet bør være: let haandterlig. Det ældre System med at alt, hvad der hørte til faglig Lærdom, absolut skulde ind i een Bog, der alene ved sin Størrelse, Format og Tykkelse, virkede afskrækkende, er man af praktiske Grunde i høj Grad ved at forlade. Begge Bøgerne er enkelt, men godt udførte og har selvfølgelig helt igennem et nutidigt Præg. De er udførte i Forfatterens Bogtrykkeri i Oslo.

En af de Mænd, jeg i sin Tid i nogen Grad korresponderede med om den skandinaviske Fagskoleudstilling, var Korrekturlæseren paa Almquist & Wicksells videnskabelige Universitetstrykkeri i Upsala. Han havde forud været Sætter og blev derefter Korrekturlæser. Han døde i December 1933. Forinden sin Død havde han dog naaet at gøre et værdifuldt Arbejde færdigt, nemlig *Språket och Satsen. Råd och rön ur praktiken.* Af *Isidor Fernlund.* 224 Sider, 8⁰. Bogen er udgivet paa Svensk Faktorforbunds Forlag i Stockholm. Forfatterens Forord til Værket er dateret Oktober 1933. Hvis der bliver noget Overskud ved Udgivelsen, skal dette tilfalde Faktorforbundets Hjælpefond. Vennen Fernlund — jeg har haft den Glæde at korrespondere med ham gennem flere Aar — sad inde med meget omfattende Kundskaber paa det Omraade, han i Bogen har taget op til Undervisning — Kundskaber, erhvervede som Sætter, Korrekturlæser og gennem vidtrækkende Studier. Man kan sige, at han helt og fuldt beherskede sit Arbejdsomraade. Dette forstaar man maaske bedst, naar man hører Bogen giver Anvisninger — gode og praktiske — paa Sætning og Korrekturlæsning af følgende Sprog: Svensk, Norsk, Dansk, Finsk, Laplandsk,

## DANSK TYPOGRAF-FORBUND

De nye Love udsendes i indeværende Uge til samtlige Afdelinger og Filialer.

København, den 4. Februar 1936. *Forretningsudvalget.*

## KØBENHAVNS AFDELING

Onsdag den 12. Februar, Kl. 20, i Rømersgade 22, demonstrerer Kollega *Hans Rinding*

**Moderne Dagbladsteknik**

Derefter køres

**Social-Demokratens Film**

Fra Kl. 19 vil de Genstande, der anvendes til Demonstrationen, være udstillede.

*Alle Afdelingens Medlemmer har Adgang.*

Tysk, Hollandsk, Engelsk, Fransk, Italiensk og Spansk. Det Værk vilde sikkert mange danske Sættere og Korrekturlæsere kunne have Nytte af at gøre sig bekendt med. Det er et smukt Minde, Fernlund her har sat sig. Det er populær Videnskab.

Under Omslagstitlen: »— *Fuld Kraft fremad* . . .« har *Gutenberghus Reklamebureau*, Kbh., udsendt et særdeles smukt, omsorgsfuldt og velvalgt Udvalg af Bureauets Mængder af Annonce-Serier, udførte for Kunder, fra hvilke der paa Hæftets ulige Sider gengives Takskrivelser for vel udført Reklame. Paa de lige Sider gengives Prøver af Annoncer, dels kun i Sort, dels i flere Farver. Hæftets første Side gengiver et mindre Billede af Gutenberghus og paa Side 2—3 findes en udmærket motiveret Henvendelse til gamle og nye Kunder. Det i det hele smukt udstyrede Hæfte er paa 36 Sider + Omslag, i Kvartformat, trykt paa Karton i *Egmont H. Petersens kgl. Hofbogtrykkeri.* Hæftet med Spiralfjedre. Det ret kostbare Hæfte er ganske vist udsendt til Kunder, men det har stor Interesse for Typografer, særlig Annoncesættere, der her kan gøre udmærkede Studier for eget Arbejde. Det er ikke for ingen Ting, at Gutenberghus Reklamebureau er det absolut førende her i Landet paa Reklamens Omraade. Glimrende Ideer forenet med Skønhed i Udførelsen har skabt Firmaets voksende Ry.

Odense, Decbr. 1935. *L. Chr. Nielsen.*

## BREV FRA OSLO

Avstemningen angående tilslutning til den Faglige Internasjonale er nu avsluttet, og vi er atter med i det internasjonale samarbeide. Avstemningen gav som resultat at ca. 90 pCt. av de avgitte stemmer var for tilslutning.

I vårt forbund var stemmetallet 727 for og 37 mod tilslutning, dessuten 13 blanke, således dårlig deltagelse.

Også transportarbeidertariffen blev bragt i havn efter en trang fødsel. Medlemmene forkastet det fremsatte forslag med stort flertall, nye forhandlinger blev optatt og forhandlerne godtok dette uten først å forelegge det for medlemmene. Protestene kom ganske naturlig, og det er et spørsmål, om ikke den slags egenmektighet skader fagbevegelsen. Så meget kan man dog konstatere, at det innebærer en fare for demokratiet i fagbevegelsen. Tariffen var uten tvil ganske god og gav arbeiderne en hel del forbedringer.

Norsk Centralforening for Boktrykkeres tariffrepresentantskap er sammenkalt til møte mandag den 10. februar for å utarbeide tarifforslaget ved årets tariffrevisjon (31. mars).

En av hovedstyret nedsatt komité har drøftet spørsmålet: journalistenes stilling under konflikter mellem boktrykkere og typografer. — Man enedes om, at journalistene skal holde sig borte fra typografisk arbeide under lønnskamper. Nu skal forhandlinger optaes også med faktorenes organisasjon om samme spørsmål.

Netop nu behandler de forskjellige bransjesammenslutinger spørsmålet om et felles fagteknisk fagblad for alle grupper av fagutøvere. Man kan anta, at forslaget blir vedtatt og at ordningen begynner den 1. april iår. Meningen er, at bladet skal utkomme en gang i måneden med 8 sider og som et bilag til Typografiske Meddelelser. Hver av bransjene skal udpege en redaktør, som skal ha ansvaret for det fagstoff, som henhører under den bransje, han tilhører.

Arbeidernes Idrettsforbund sammen med Arbeiderbladet i Oslo utgir nu en ny sportsavis: »Norsk Idrett«. Vi har tidligere en idrettsavis her i Norge, men det er naturlig, at Arbeidernes Idrettsforbund ved sin veldige fremgang i året, som gikk, trenger sit eget organ.

Prisene stiger fremdeles noe, dette er jo et internasjonalt problem, som arbeiderpartiets ledelse får skylden for. Spesielt omsetningsskatten er gjenstand for høirepressens særlige opmærksomhet. Vi har valgår 1936, og der ligger hunden begraven!

Oslo Leieboerforening har i det siste utkjempet en hel del kamper mot ublu gårdeiere. Den siste sluttet med fullstendig seier, idet man opnådde besparelser på mange tusen kroner året for 81 leieboere samt fikk organisasjonsretten anerkjent.

Oslo den 23. januar 1936. *B. F—m.*

## AFDØDE KOLLEGER

Sætter *Sofus Rørvig* døde i forrige Uge efter flere Aars tiltagende Svaghed. Rørvig, der var født i Randers, men havde lært i København, blev 64 Aar gammel. Det sidste Par Aar havde han oppebaaret Invaliderente.

— — —

Sætter *Børge Larsen* døde omtrent samtidig, kun 29 Aar gammel. Han havde lært i »Absalon«. Gennem flere Aar havde Sygdom plaget ham i længere Perioder, og det sidste halve Aar var han sygemeldt. Sidst havde Børge Larsen arbejdet hos Palm Greisen, tidligere i Byens Bogtrykkeri og hos Mayland.

Rørvig begravedes i Søndags paa Vestre Kirkegaard og Børge Larsen i Tirsdags paa Bispebjerg Kirkegaard. Over begges Grave sænkedes vor Fane.

— — —

For en Uge siden døde efter kort Tids Sygdom tidligere Sætter, *William Jensen*, 74 Aar gammel. Hans sidste Arbejdssted var Græbe, men i de sidste 14—15 Aar har han ikke arbejdet ved Faget. Mange Kolleger vil kende Afdøde fra hans stilfærdige Opkrævningsarbejde for et Par af de typografiske Smaaforeninger.

Begravelsen var, da »Typ.-Tid.« gik i Trykken, endnu ikke fastsat.

## FORRETNINGSUDVALGSMØDER

29. Januar 1936.

1. Forretningsføreren aflagde Beretning fra Forhandlingsmøder i Vejle, Horsens, Slagelse og Skive. — Til Efterretning.

2. Forretningsføreren refererede en Sag fra Den faste Voldgiftsret angaaende et Underbetalingsforhold hos Bogtrykker H. P. Hansen, Ørbæk. Sagen forligtes efter Rettens enstemmige Henstilling, idet Bogtrykkeren indgik paa at betale en Bod paa 800 Kr. til Dansk Typograf-Forbund samt 150 Kr. i Sagsomkostninger. — Til Efterretning.

3. Foreningen »Dansk Luftværn« havde fremsendt en Opfordring til Indmeldelse. — Henlagdes.

4. Dansk Arbejder-Skakforbund anmoder om økonomisk Støtte til et internationalt Skakstævne i København. — Kan ikke bevilges.

5. Fængselshjælpen anmoder om økonomisk Støtte. — Kan ikke bevilges.

6. Lokalafdelingerne i Horsens og Næstved havde indsendt Love til Godkendelse. — Godkendtes.

7. Københavns Nattevagt havde fremsendt 2 Tilbud paa natligt Tilsyn med Forbundets Ejendom. — Man ønsker ikke for Tiden at reflektere paa de givne Tilbud, da der paa anden Maade er sørget for Tilsyn.

8. Fra »Dansk kooperativ Assurance« forelaa Tilbud paa ny Tegning af den pligtige Lovforsikring for Forbundets Personale, Tillidsmænd etc. — Tilbudet antoges.

9. Fra forskellige Bogtrykfirmaer forelaa Tilbud paa Trykning af »Grafisk Teknik«. — Det vedtoges at overdrage Trykningen af de 6 første Numre til Dyva & Jeppesen.

10. 13 ældre Medlemmer i forskellige Afdelinger tilstodes Kontingentfrihed til Syge- og Begravelseskassen.

11. 6 Medlemmer i forskellige Afdelinger fik Tilladelse til kun at staa som Medlemmer af Begravelseskassen.

12. 2 Medlemmer, henholdsvis i Køge og Silkeborg, fik bevilget hvilende Ret for et Aar.

13. I Skrivelse af 10. Januar meddeler Arbejdsdirektoratet med visse Ændringer Godkendelse af Vedtægten for Bogtrykfagets Arbejdsløshedskasse. — Til Efterretning.

## FREDERIKSBERG HAVE

Det berlingske Bogtrykkeri har atter i Aar ved Nytaarstid udsendt en af sine smukke Bøger. Denne Gang har man valgt at behandle et saa poetisk Emne som Frederiksberg Have. Den interessante Tekst, der indeholder lyriske Udbrud over den skønne Have bl. a. af *Øhlenschlæger*, *Valdemar Rørdam* og *Viggo Stuckenberg*, skyldes *Tom Kristensen*, *Jørn Rubow* og *Oluf Friis*, og de mange smukke Tegninger fra Slot og Have er udført af *Ebbe Sadolin*.

Det er et nydeligt typografisk Arbejde, og hele det henved 70 Sider store Værk omfattes af et stift Bind, der symbolsk bærer Foraarets første lysegrønne Farve.

## 70 AAR

fylder Fredag den 7. Februar vor Kollega *Senius Larsen*, Frederikshavn. Han har gennem ca. 60 Aar været beskæftiget i Vogelius' Bogtrykkeri, idet han begyndte sin Virksomhed som Bydreng, kom senere i Lære og har efter endt Læretid — kun afbrudt af Soldatertjeneste — uafbrudt arbejdet hos Firmaet. I en Aarrække var han beskæftiget som Faktor.

I Dansk Typograf-Forbund indtraadte Larsen 6. Maj 1899 og har trofast bevaret sit Medlemsskab siden. Han var i en Aarrække Lokalformand for Frederikshavns Afdeling. Og han har gennem alle Aarene fulgt Afdelingens Virksomhed med usvækket Interesse. De arbejdsløse har altid i Larsen haft en forstaaende Ven. Det skyldes saaledes hans Initiativ, at der paa hans Arbejdsplads oprettedes en Trykkerikasse, til Støtte for tilrejsende, arbejdsløse Kolleger.

Offentlig Virke har Larsen ikke blandet sig i. Trykkeriet og Organisationen delte han sin Interesse mellem. Og ellers helligede han sig Hjemmet og sin Familie. For nogen Tid siden var Larsen syg, men han er nu atter oven Senge og færdes ude, rask og rørig. Kollegerne i Frederikshavn vil sikkert paa Fredag sende Organisationens Nestor en venlig Lykønskning med de 7×10 og udtrykke Ønsket om godt Helbred og lyst Humør i kommende Dage. Og til denne Lykønskning føjer »Typ.-Tid.« sin bedste Hilsen.

## INSTRUKTIONSMØDE FOR MASKINSÆTTERE

finder Sted Søndag den 16. Februar Kl. 10 i »Fyns Tidende«s Maskinsætteri, Odense. *Fr. Flade*, Haderslev, vil lede en teknisk Spørgetime. Kollegerne bedes forud for Mødet indsende Spørgsmaal til Fr. Flade, Ryesminde, Haderslev, eller til Vald. Nielsen, »Fyns Tidende«, Odense.

Alle Maskinsættere er velkomne.

*Oplysningsudvalget.*

## LÆRLINGESPALTEN

### Københavns Lærlingeafdeling.

Kontor: Evaldsgade 3, Mandag Kl. $17^{15}$—$18^{15}$.

— — —

*Stort Foredrag, Uddeling af Præmier fra Satskonkurrencen paa Torsdag. K. A. Jørgensen* indleder: Typografien som Udtryk for Tiden. Et knippelgodt Foredrag, højaktuelt. Bagefter er der Uddeling af Præmier fra Satskonkurrencen, og det vil saa vise sig, om Lærlingeafdelingens Medlemmer ogsaa er fulgt rigtigt med. Paa Torsdag Kl. $21^{15}$ i Evaldsgade 3, Mødesalen.

*Week-end-Turen!* Indtegningen slutter paa Torsdag ved Mødet og Indbetalingen skal ske senest denne Aften. Mødested for Toghold: Lørdag den 15. Kl. $19^{15}$ paa Hovedbanegaarden under Uret ved Hovedindgangen. For Cyklehold, Kl. 19 ved Linie 6's Endestation paa Lyngbyvej. *Styrelsen.*

### Næstved Lærlingeafdeling

afholdt 15 Aars Stiftelsesfest Lørdag den 11. Januar 1936. Kl. 9 samledes man om Kaffebordene, hvor Formanden, *Kaj Pedersen*, bød velkommen. Den nyvalgte Lokalformand og Repræsentant for Lærlingene, *Jensen-Petersen*, holdt Festtalen, og gav en Omtale af Lærlingeforeningen gennem de femten Aar. Jensen-Petersen fremhævede det gode Arbejde, der udfoldedes i Lærlingeafdelingen, saavel fagligt, organisatorisk som kammeratligt og sluttede med et Leve for Lærlingeafdelingen.

Endvidere talte den afgaaede Lokalformand, *M. Pedersen*, og *Sigurd Christensen*, der er Lærer paa Fagskolen. Ind imellem Talerne blev de smukt udførte Sange afsunget under stort Bifald.

Derefter gik Dansen til Kl. 12, hvor der blev Harmonikakoncert og Optræden med Revysang af to Kolleger. Alt i alt en udmærket Fest, som vi sent vil glemme. *Sekretæren.*

**KARNEVALET**

Søndag den 15. ds. i Tivolis Koncertsal

bliver **Sæsonens eneste!**

Kom med og mor dig!

Benyt Chancen for at vinde

**en Cykle til 115 Kroner**

idet Billetterne er numererede fra 1—1850 og deltager i en Lodtrækning om

**to Cykler à 115,00 Kroner.**

## GENERALFORSAMLINGER

### Horsens Lokalafdeling

afholdt ordinær Generalforsamling Fredag den 10. Januar i Forsamlingsbygningen. Den afgaaende Formand, *Charles Fischer*, bød den talrige Forsamling velkommen og ønskede Kollegerne et godt og heldbringende Nytaar. Til Dirigent valgtes *Carl Christoffersen*. Forhandlingsprotokollen blev oplæst, hvorefter *Charles Fischer* aflagde Beretning over det svundne Kvartal. Heraf fremgik det, at der i Øjeblikket var 20 arbejdsløse i Afdelingen. Omtalte Artiklen i »Typ.-Tid.« angaaende Fængselsarbejdets Indtrængen i Bogtrykfaget. Bestyrelsen havde forlængst haft deres Opmærksomhed rettet mod det herværende Statsfængsel, bl. a. rettet Henvendelse til Inspektøren. Ogsaa Karl Sørensen havde været underrettet, men der havde paa dette Tidspunkt ikke været noget at udrette. Efter endnu et Par lokale Spørgsmaal, sluttede Fischer sin Beretning. Forhandlingsprotokol og Beretning blev enst. godkendt. — Derefter havde den nyvalgte Formand, *Th. Petersen*, Ordet. Han haabede paa Kollegernes Tillid — og han skulde da gøre alt, hvad der stod i hans Magt for at tilfredsstille Kollegerne. Beklagede det uheldige Forhold, der var opstaaet ved Syge- og Begravelseskassernes Sammenslutning, nemlig dette, at Forskudet ved Hustruens Død bortfaldt. Dette Forskud havde været til uvurderlig Nytte for mange Kolleger Landet over. Havde faaet Brev fra Oplysningssekretæren og betonede stærkt Betydningen af en saadan nyoprettet Stilling, der især for Ungdommen havde sin store Opgave at løse. Efter de indkomne Overarbejds-Statistiker kunde han oplyse, at Overarbejdstimerne havde været meget minimale, naar man tog i Betragtning, at det var det Kvartal, hvor de fleste Overarbejdstimer vilde være at finde. Beretningen blev enst. godkendt. *Dirigenten* berørte Fængsels-Spørgsmaalet og mente, det næsten var umuligt for en Bestyrelse at trænge tilbunds i en saadan Affære. Det var vistnok særlig Nyborg, der kunde opvise de graverende Tal. — *Ch. Fischer* aflagde derefter Regnskaberne. Hovedkassens Regnskab balancerede med Kr. 4926,67, Lokalkassen med Kr. 688,21. Begge Regnskaber blev enst. godkendt. — Næste Punkt var Valg. Bestyrelsen, der bestod af *Th. Petersen. Ch. Fischer, C. Christoffersen, Oscar Christensen, Jørgen Leed, W. Riis* og *Jens Dahl*, blev alle genvalgt med Undtagslse af *C. Christoffersen*, der ikke ønskede Genvalg. I hans Sted nyvalgtes *Rich. Rasmussen*. Til Suppleanter valgtes *Sigfred Therkelsen* og *Roald Petersen. Alfred Sørensen* blev genvalgt som Revisor. Desuden var der forskellige andre Valg. — Derefter blev Afdelingens nye Love gennemgaaet ved 2. og sidste Behandling og sendes nu til Forretningsudvalgets Bedømmelse. — Punkt 8 var Bevillinger. Der var foreslaaet Brændselshjælp til de arbejdsløse Kolleger — 15 Kr. for ugifte og 20 Kr. for gifte at udbetale førstk. Fredag af den lokale Hjælpekasse. *Th. Petersen* anbefalede varmt dette Andragende, der enst. blev vedtaget. — Under sidste Punkt: Eventuelt, takkede *Formanden* C. Christoffersen for de mange Aar, han havde virket for Afdelingen, dels som Formand og dels som Bestyrelsesmedlem. Efter at Dirigenten havde takket *Th. Petersen* for de smukke Ord, han havde udtalt, kunde han slutte den livlige Generalforsamling, hvorefter man entrede Bordene for at nyde godt af den vedtagne »Lokaleleje«. *J. D.*

### Svendborg Lokalafdeling

afholdt ordinær Generalforsamling Lørdag den 11. Januar Formanden, *P. Hansen*, ønskede Medlemmerne godt Nytaar. Protokollen blev oplæst og godkendt. Til Dirigent valgtes *Formanden*, som derefter aflagde Beretning. Medlemstallet var 47 (39 mandlige og 8 kvindelige), 4 var Medl. af Syge- og Begravelseskassen, der var 7 arbejdsløse og 1 syg. Efter Omtalen af Arbejdsløsheden, Satskonkurrencer blandt Lærlingene, Sommerturene og de forskellige Vedtagelser paa sidste Delegeretmøde, sluttede Formanden Beretningen med at oplæse forskellige Skrivelser fra Forbundet angaaende et Medlems Forhold til Musikernes Forbund og Skrivelse fra Oplysningssekretæren. Om Bestyrelsens Fremgangsmaade m. H. t. Uddelingen af Julehjælpen til de arbejdsløse og Enkerne udspandt sig en Diskussion, hvori deltog *Sv. Th. Hansen. M. P. Nielsen, Chr. Jacobsen. Alb. Jensen* og *C. Nygaard*, hvorefter Beretningen godkendtes. — Kassereren, *P. Jensen*, oplæste de reviderede Regnskaber; Hovedkassen balanserede med Kr. 2334,36, Kassebeholdning Kr. 42,11. Lokalkassen balancerede med Kr. 441,88, Kassebeholdning Kr. 56,28. Efter et Par oplysende Bemærkninger af *Formanden*, godkendtes begge Regnskaber. — Til Bestyrelsen genvalgtes Kassereren, *P. Jensen. C. Nyegaard* og *Jul. Simonsen*. — Til Fanebærer nyvalgtes *Alb. Jensen* med *A. Rasmussen* som Suppleant. Til Revisorer genvalgtes *M. P. Nielsen* og nyvalgtes *Alb. Jensen*, Suppleant *Jørg. Olsen*. Kontrahenterne, *M. P. Nielsen* og *Bernh. Hansen*, genvalgtes ligeledes. Da Formanden, P. Hansen, ikke ønskede at fortsætte som Skuemester, nyvalgtes *C. Nyegaard* med *Hilmer Rasmussen* som Suppleant. — Da »Lokalelejen« var bevilget, sluttede *Formanden* Generalforsamlingen. *J. S.*

### Skive Lokalafdeling

afholdt Lørdag den 11. Januar en meget stærkt besøgt ordinær Generalforsamling paa Hotel »Jylland«. Ikke mindre end 34 af Afdelingens 41 Medlemmer havde givet Møde. Formanden, *Chr. Mortensen*, ønskede godt Nytaar. Han aflagde derefter Beretning og omtalte Aaret som et relativt godt Arbejdsaar, det bedste siden den gyldne Tid. Omtalte en Del Sager af lokal Karakter og sluttede med Haab om, at det nye Aar maatte vise endnu en Tak opad. — Regnskaberne balancerede med: Hovedkassen: Kr. 2454,50, Lokalkassen: Kr. 2118,65. Kassebeholdning: Kr. 1845,50. Status viste, at Aktiverne udgjorde Kr. 2430,50. Beretning og Regnskaber godkendtes. — Til Formand genvalgtes *Chr. Mortensen* enstemmigt. Til Styrelsen genvalgtes *Leonhard Sørensen* (26 St.), *Leo Wiborg* (24 St.), *Th. Laursen* (24 St.). I Stedet for Alfr. Andersen, der ikke ønskede Genvalg, valgtes *J. P. Jensen* med 21 St. Suppl. blev *T. Bak Larsen* med 10 St. Revisorerne, *Harry König* og *T. Bak Larsen*, genvalgtes. Suppl.: *Holger König*. Fanebærer: *Claudi Mortensen*. Suppl.: *Henry Poulsen*. Repr. til Arb. Fællesbageri: *Bak Larsen* og *Bedsted*. Repr. til Industriforeningen (Teknisk Skole): *Andersen, Sørensen, Bak Larsen, Laursen* og *Christoffersen*. Repr. til Lærlingeafdel.: *Formanden*. Som Skuemester genvalgtes *L. Sørensen* med Bak Larsen som Suppl. — Det samlede Kontingen fastsattes til henholdsvis Kr. 5,25 og Kr. 2,65. — Det vedtoges at bevilge indtil 300 Kr. til en Vinterfest. — Formandsløn fastsattes til Kr. 150,00 for indeværende Aar. — Arbejdernes Oplysningsudvalg bevilges 25 Kr.

— Efter Generalforsamlingen samledes 32 Kolleger til den traditionelle »Herre«-Aften, der selvfølgelig fik det sædvanlige glansfulde Forløb. *M.*

Styrelsen har siden konstitueret sig med *Leonhard Sørensen* som Næstformand og *J. P. Jensen* som Sekretær.

# LOCKOUT-KRABASKEN

Der er vel nok en Del af os, som har gaaet og troet paa, at vi blev forskaanet for at se Lockout-Trusel-Krabasken sat i Sving i Aar.

Man har ligesom haft paa Fornemmelsen, at Ønsket om Fred i vort krisehærgede Samfund var saa fremherskende — ogsaa blandt Arbejdsgiverne —, at de to Parter vilde kunne tale sig til Rette om Tingene, og at de Skinforhandlinger, der i de senere Aar har været ført indenfor Fagene, i Aar skulde afløses af *virkelige* Forhandlinger, saa vi kunde undgaa Forligsmandens Indgriben.

Dette har altsaa været et forfængeligt Haab. Thi Arbejdsgiverne synes at mene, at *virkelige* Forhandlinger bestaar i, at Overenskomsterne skal fornyes uforandrede — trods de store Prisstigninger paa Livsfornødenhederne. Og da Arbejderne ikke er i Besiddelse af saa stor »Virkelighedssans«, at de kan gaa ind paa denne Betragtning — ja, saa er der naturligvis ikke andet at gøre for de »fredselskende« Arbejdsgivere end at gribe Krabasken.

Og nu skal dens Knald lyde over 80,000 danske Arbejdere, som ikke kan forstaa Nødvendigheden af, at *de* skal leve paa Smalkost, medens en Kreds af særlig udvalgte svælger i Overflod. *Dr. Ensom.*

# SMAAT FRA NÆR OG FJERN

**25-Aars Jubilæum** som Trykker i »Social-Demokraten« kan Mandag den 10. Februar fejres af *Robert Hegenfeldt.*

**Karnevalsbilletterne** tegner til at »gaa godt« i Aar. Inkassatorerne konkurrerer om at melde udsolgt. De faa Billetter, der ikke maatte være solgt, maa tilbageleveres senest Fredag den 14. ds. Kl. 6 Em. Men helst bør alt være udsolgt.

**Maskinkursus for Trykkere.** Som det fremgaar af Meddelelsen andet Steds i Bladet, afholder Københavns Trykkerafdeling i Forbindelse med Oplysningsudvalget et Kursus i Pasning af Heidelberg-Automaten. Senere vil blive arrangeret Kursus i Pasning af Toturmaskiner og Eickhoff-Automaten. Der er efterhaanden saa mange forskellige Maskintyper, at det er umuligt at lære dem alle at kende paa en enkelt Arbejdsplads. For at give de Kolleger, der ønsker det, en mere udvidet Adgang til at faa Kendskab til Faget, arrangeres disse Maskinkursus. Jeg anbefaler derfor — ikke mindst arbejdsløse Kolleger — til at tegne sig. *O. A. Lundin.*

**Maskinsætterskolen.** »De grafiske Fag« meddeler, at der nu er givet Indførselstilladelse for de to Sættemaskiner, som Intertype ved F. L. Bie og Linotype ved Grafisk Compagni har stillet til Raadighed for det planlagte Maskinsætter-Instruktionskursus, som formentlig nu vil blive til Virkelighed.

**Den nordiske Vandreudstilling** i Bog- og Reklametryk, som har gæstet Helsingfors og Stockholm, er nu naaet til København, og Udstillingen vil blive afholdt i Raadhushallen, antagelig i Slutningen af Marts Maaned.

**Pensionsordningen.** Adskillige Kolleger har spurgt os, hvorledes det gaar med Hjælpen til de gamle Kolleger, og om Forslaget ikke snart kommer ud til Afstemning blandt Medlemmerne. Vi kan oplyse, at Sagen for Tiden hviler i Forretningsudvalget og vil blive forelagt Forbundsstyrelsen i et Møde i Marts Maaned. Afstemningen vil da formentlig følge umiddelbart efter.

**I Nazismens Favntag.** Et tysk Blad meddeler, at der ved Aarsskiftet atter er inddraget en Række Blade — ialt omkring tredive, deriblandt flere gamle og ansete Aviser. Alene i Distriktet Aachen er der efter Ordre fra Myndighederne inddraget tre Aviser med den Motivering, at de mange Blade umuliggør en sund Konkurrence.

**Den tunge Ende nedad.** Under Debatten i Folketinget om de nye Kriselove udtalte Finansminister *H. P. Hansen* overfor en af Angriberne:

»Det kunde lyde meget kønt, naar Clausager med Hensyn til Tillægsskatten sagde, at *alle* Skatteydere skulde være med at betale. Det var, sagde Clausager blevet et Dogme for Regeringen, at de smaa Skatteydere intet skulde betale. Ja, men Clausager glemmer, *at Størstedelen af Statens Indtægter kommer ind gennem indirekte Skatter, som jo altid vender den tunge Ende nedad.*«

Ja, saadan er det — desværre.

## Tak.

Hjertelig Tak til de odensianske Typografer for udvist Opmærksomhed paa min 75-aarige Fødselsdag.

*H. I. Clausen*, Næsby F.

Hjertelig Tak for udvist Opmærksomhed ved mit Jubilæum. *Edith Jensen.*

**Karnevalet** den 15.
**bliver morsomt i Aar!**
Flotte, smarte Dekorationer.
Musiken ved **Jean Dupont**
**Kom med!** . . . . . .

# STYRELSESMØDER

## Københavns Afdeling.

20. December 1935. Formanden refererede Bearbejdelsen af Overarbejds-Statistiken; det samlede Antal Overtimer var en Smule større end Aaret forud; der veksledes en Række Bemærkninger om Spørgsmaalet, og Styrelsen vedtager at indskærpe de arbejdende Kolleger effektivt at søge Overarbejdet begrænset. — Refereredes forskellige Henvendelser og afholdte Mæglinger for at søge Overarbejde begrænset og nyt Mandskab antaget. — Aftale vedr. Placeringen af fire Lærlinge i to Trykkerier, der hidtil har været eet Firma refereredes. — Sag ang. Afskedigelse af en Paalæggerske refereredes; saavel Paalæggerske som Firma havde frafaldet videre. — Paalæggerske, der tidligere har arbejdet utarifmæssigt, optages mod et halvt Aars Karenstid. — Et Firma havde egenmægtigt en Gang i Sommer fradraget en Typograf et Beløb for paastaaet forvoldt Skade; da Tariffen udtrykkeligt siger, at intet Fradrag maa ske, før Organisationerne har godkendt det eller Voldgiftsret fastsat det, var Beløbet gennem K. B. krævet tilbagebetalt, hvilket var sket; den paagældende (unge) Kollega havde faaet fornøden Vejledning. — Refereredes Afskedigelsessag for en Paalæggerske, med hvem Styrelsen i den senere Tid gentagne Gange har maattet beskæftige sig; efter foretagen Undersøgelse kunde Afskedigelsen ikke anses uberettiget. — Et Firma havde udlært en Elev uden overhovedet at uddanne hende ved Hurtigpresse; efter stedfunden Paatale gennem K. B. fremsender Firmaet en uforbeholden

Beklagelse og meddeler, at der er truffet Foranstaltninger til, at Gentagelse ikke skal kunne ske. — Dispensation gaves paa Grund af særlige Forhold et Firma til at antage en Lærling et halvt Aar før Berettigelse mod tilsvarende Kompensation om et halvt Aar. — Tidligere uorganiseret Paalæggerske, der har arbejdet paa blokeret Sted, kan optages mod Karenstid. — Et i Styrelsen i forrige Møde refereret Spørgsmaal om Lønningerne i større Firma for Trykkeriarbejdere besvaredes; forinden der overhovedet foretages videre, maa i hvert Fald de paagældende selv søge Lønningerne forbedret. — Et rejst Spørgsmaal om et kooperativt Foretagendes Tryksagsleverandører var undersøgt og besvaredes nu; intet at bemærke. — Fra Revisionen forelaa Meddelelse om Kasseeftersyn den 10./12. — Formanden refererede forskellige Skrivelser til Fabriksdirektoratet vedr. Arbejdslokalers Indretning i et Par Trykkerier samt vedr. Parafin-Præparatets Indvirkning paa Arbejderne de Steder, hvor Parafinpaasprøjtning sker. — Tarifunderskrift forelaa fra et Par smaa Trykkerier. — Efter Anmodning billigedes det, at et Par Personaler afarbejder Juleaftensdag med 3 à 4 Timer. — Anmodning fra Medlem om paa Grund af private Forhold at faa Lov til en enkelt Dag i Ugen at omlægge sin Arbejdstid kunde ikke imødekommes. — Malmø typografiska Förening indbyder til sin aarlige Trettondedagsaftenfest; Formanden og Kassereren delegeres. — Fra vor juridiske Konsulent foreligger Skrivelse vedr. Fønss-Sagen, der er appelleret til Højesteret; Formanden bemyndiges til visse Forhandlinger, hvis Resultat skal forelægges Styrelsen til endelig Godkendelse. — Meddelelse gaves om den af Oplysningsudvalget, Forretningsudvalget og Forbundsstyrelsen fastlagte Plan for Oplysningsarbejdet. — Refereredes Cirkulære fra HIPA vedr. Matteottifondet, »Røde Hjælp« og om de nye Forsøg fra Kommunistisk Parti paa at spænde de arbejdsløse for Partiets Vogn. — Cirkulærer fra Fællesorganisationen og fra et Udvalg for Arrangement af Museumsbesøg for arbejdsløse refereredes. — Arb. Landsbank indbyder til fornyet Aktietegning, da Virksomhedens stigende Omsætning ifølge Aktieselskabsloven kræver forøget Aktiekapital. Efter det Aktieantal, som Afdelingen allerede ejer, ønsker vi dog for nærværende ikke at tegne flere Aktier. — Anmodninger om Støtte til Foreningen »Gyvelholm« og »Børnesagens Julestjerne« henlagdes. — Det vedtoges af »Københavnske Kvinders Kaffevogne« at købe et Parti Kaffebilletter og uddele disse blandt vore arbejdsløse Medlemmer. — Sager ang. hvilende Ret og Landophold behandledes. — Spørgsmaal om et vist Sæsonarbejde drøftedes. — Et internt Lønspørgsmaal behandledes. — Spørgsmaal af pekuniær Interesse for en bestemt Kollega-Gruppe rejstes og drøftedes; nærmere Oplysninger afventes. — Mødet hævet.

## Trykkernes Underafdeling

### Kursus

i Pasning af

### Heidelberg-Automaterne

Instruktør: Montør *Kaj Levermann* fra Firmaet Erik Levison.

Kursuset paabegyndes Torsdag den 13. Februar Kl. 20 i H. C. Jensens Bogtrykkeri, Vesterbrogade 55.

Indtegning til Kursuset finder Sted hos Lundin paa Forbundskonkontoret, Telefon Central 4331.

## FAGTEKNISK SAMVIRKE

**Københavns Kreds.**

Søndag den 9. Februar Kl. 11 Formiddag *Besøg paa Grønningens Udstilling paa Charlottenborg.* Entreen er Halvdelen af den almindelig gældende, nemlig *50 Øre.* Besøget finder Sted under kyndig Ledelse og vi mødes ved Indgangen paa Kongens Nytorv Kl. 11 præcis.

Interesserede Kolleger kan faa Adgang sammen med Samvirkets Medlemmer.

— — —

Reklamechef Claussens Kursus fortsættes i Aften paa Nyboder Skole.

— — —

Farvelærerkursus fortsættes Torsdag den 13. Kl. 20 paa Hostmann-Steinbergs Farvefabrik.

## DANSK TYPOGRAF-FORBUND
### BOGTRYKFAGETS ARBEJDSLØSHEDSKASSE
EVALDSGADE 3. KØBENHAVN N.

**Kontorerne**

er aabne for Ind- og Udbetaling fra 1—3, *Lørdag 11—1,* samt *Fredag* og *Mandag Aften Kl. 5—6,30.* Telefon 4331.

**Formanden**

træffes som Regel til samme Tider. Telefon 13,331.

**Anvisningskontoret**

Telefon 4331. Før Kl. 9 Form. og efter 6 Aften gennem Ryvang 1683. Telegramadr.: Typforbundet, København.

**Kvindeafdelingen.**

Fru Alfrida Andersen. Telf. Amager 7114.

## FORENINGSMEDDELELSER

**Kvittering for modtagne Oktober Kvartals Regnskaber.**

28. Januar: Hobro pr. Bl. 200,00, Kt. 366,65, ialt 566,65; 29. Januar: Odder pr. Bl. 190,00, Kt. 200,00, ialt 390,00, Randers pr. Bl. 500,00, Kt. 900,00, ialt 1400,00; 31. Januar: Stege 300,00, Skanderborg pr. Bl. 855,85; 1. Februar: Brønderslev pr. Bl. 435,55; 3. Februar: Hjørring pr. Bl. 400,00, Kt. 375,00, ialt 775,00, København 61,870,08; 4. Februar: Aarhus pr. Bl. 2239,20.

København, den 4. Februar 1936. *Forretningsudvalget.*

**Tilskud fra Hovedkassen**

er efter lovformelig Begæring tilsendt følgende Afdelinger:

28. Januar: Hobro i St. f. en Del af Oktober Kv. Oversk. 200,00; 29. Januar: Esbjerg 400,00, Odder i St. f. en Del af Oktober Kv. Oversk. 190,00, Randers i St. f. en Del af Oktober Kv. Oversk. 500,00, Frederikshavn 300,00, Rønne 400,00; 30. Januar: Silkeborg 300,00; 31. Januar: Skanderborg i St. f. Oktober Kv. Oversk. 855,85; 1. Februar: Brønderslev i St. f. Oktober Kv. Oversk. 435,55; 3. Februar: Hjørring i St. f. en Del af Oktober Kv. Oversk. 400,00; 4. Februar: Aarhus i St. f. Oktober Kv. Oversk. 2239,20.

København, den 4. Februar 1936. *Forretningsudvalget.*

**Ny Lokalformand.**

Stege: Typograf Verner Hansen, Enighedsvej 7, Lendemark pr. Stege. Rejsende bedes henvende sig paa Formandens Bopæl Kl. 18—18,30.

**Nye Medlemmer.**

Frederikshavn: Sætter Harry Olsen, udl. 1. 2. 36 i Vogelius' Bogtrykkeri.

**Tiltraadte.**

København: 3243 Knud Christensen fra Odense (arbl.), 6080 Vald. Petersen fra Hobro (Sundby Bogtr.), 2855 Alb. Christensen fra Rejse (arbl.), Hj.arb. Anita Ravn fra Kv.-Arb.-Forb. (Egm. H. Petersen).

Kun de originale
E. L. SÆTTERIMØBLER
betyder en virkelig Modernisering af Sætteriet ved
et helt gennemført System ... ... ... ... ... ... ... ... ...
ERIK LEVISON'S Specialværksteder for moderne Sætterimøbler

Aalborg: Hj.arb. Helge Nielsen (overfl. fra Handels- og Kontormedhj.). Aarhus: 6743 Sv. Aage Sørensen (arbl.), 6063 Holger Nielsen (arbl.). Frederikshavn: 7080 Peter Laurits Andersen (syg). Hobro: 7935 Werner Nistrup (»Himmerland«). Holbæk: 7318 Holger Hansen (Amts-Avisen). Holstebro: 7320 Richardt Christensen (arbl.). Kolding: 7939 Børge Hansen (arbl.), 6648 Boe Nielsen (arbl.). Korsør: 3891 H. Alb. Johs. Frederiksen (syg). Lyngby: 4 Axel Fich (arbl.), 5708 Peder Jensen (arbl.) og 7010 Holger Krøyer (arbl.). Odder: 5718 Ludvig Nielsen (Kjeldsens Bogtr.). Odense: 7815 Otto Kross (arbl.). Randers: 3806 Edvard Nielsen (Hadsten Bogtrykkeri).

**Fratraadte.**

København: 6721 Orla Jacobsen til Thisted. 7815 Otto Kross til Odense. 7214 Poul Jensen til Arbejdslederne. 5708 Peder Jensen til Lyngby. 7010 Holger Krøyer til Lyngby. 4 Axel Fich til Lyngby. 7435 Werner Nistrup til Hobro. 642 E. Bramsen paa Rejse. Hj.arb. Thora Christensen til Bogbinderne. Hj.arb. Poul Nielsen til Handels og Kontorm.

Aarhus: 3020 Kaj Werner Sørensen paa Rejse. Herning: 7368 N. O. Pagh til Sønderborg (Militær). Hobro: 6080 Vald. Petersen til København (Bogtrykker). Nykøbing F.: 7318 Holger Hansen til Holbæk i Pl. Odder: 7939 Børge Hansen til Kolding (arbl.). Odense: 7256 Peter Mar. Hansen til Svendborg (arbl.). Silkeborg: 7992 Børge R. Knudsen til Aarhus (arbl.). Svendborg: 3569 Peter Johan Andersen paa Rejse, 7799 Knud Christensen paa Rejse.

**Udmeldte.**

København: 2891 I. P. Carl Jensen (Bogtrykker).

Aarhus: 4314 Leif Langvad (Bogtrykker). Silkeborg: 6474 Einar Damsgaard (Journalist).

**Døde.**

København: 3154 Børge Larsen (Palm Greisen), 8029 William Jensen, 8361 Sofus Rørvig.

Odense: 4854 Kristine Banke.

*Sygemeldinger maa omgaaende meldes til Kontoret.*

## KLUB-ANNONCER

K M K KØBENHAVNS MASKINSÆTTER KLUB

Husk Besøget paa Grafisk Compagni, Sundholmsvej 67, paa Søndag Form. Kl. 11. Mød præcis! *Styrelsen.*

TRYKKERIARBEJDERNES KLUB

Indbetaling af Kontingent samt Optagelse af nye Medlemmer finder Sted Fredag den 7. Februar Kl. 5½—6½ i Café »Standseren«, Nørre Farimagsgade 76. *Styrelsen.*

## ANNONCER

**Yngre dygtig og hurtig Sætter**

søges som Medinteressent til mindre Bogtrykkeri. Oplysninger bedes sendt under Billet mrkt. »47« til Ekspeditionskontoret.

GRAFISK COMPAGNI
CENTRAL 777 - 11395 - 14577
Grafisk Fagforretning · Eget Skriftstøberi · Alle Maskiner og Materialer for de grafiske Fag .....
Enerepræsentation for Linotype-Sættemaskinen
Komplette Trykkerier leveres i alle Størrelser

FRITZ MÜLLER
*Grafisk Fagforretning • Landskronagade 61*
Skrift, Messinglinier, Blindmateriel
Alle tekniske Artikler for Faget, Maskinbaand. Værktøj
Farver til alt grafisk Arbejde
Telf. Centr. 10 291

TANDLÆGE VIGGO JENSEN
KLAREBODERNE 2", HJ. AF KØBMAGERGADE 40
KONSULTATIONSTID FRA 10—7
ONSDAG OG LØRDAG FRA 10—3½
TELEFON BYEN 6700

CONTRASOL-FARVER
Drøjere
Renere
Ultra lysægte
Bedre
Intensive
Nye Farver
fra DRUBIN

Redaktør: FR. NIELSEN, Egøjevej 3, Køge. - Telefon 533.
Ekspeditør: KARL SØRENSEN, Evaldsgade 3, Kbhvn. N.
Abonnement gennem Postkontorerne 1 Kr. 50 Øre Kvartalet.
Annoncer 35 Øre pr. Petitlinje (pladss. Medl. 25 Øre). 26 Gange og derover Rabat.

INDUSTRI TRYKKERIET BERNH SCHMIDT KØBENHAVN

# TYPOGRAF-TIDENDE

ORGAN FOR DE TYPOGRAFISKE ARBEJDERES INTERESSER

NUMER 7 KØBENHAVN DEN 14. FEBRUAR 1936 63. AARGANG

## UDVIDELSEN AF VOR HJÆLPEKASSE

Det Argument, der føres i Marken mod, at vort Forbund yder en Tillægshjælp til Aldersrenten til Kolleger, som ikke længer kan gøre Fyldest paa Arbejdspladsen, er det gamle kendte: Vi skal ikke paatage os de Pligter og økonomiske Byrder, som paahviler Staten.

Dette er vel rigtigt, set ud fra et socialistisk Standpunkt. Men heroverfor er det nødvendigt at minde om, at det Samfund, vi lever i, *ikke* er socialistisk, men statsbeskyttet Privat-Kapitalisme, og at den ovenfor nævnte Pligt overfor de gamle som Følge deraf er forsømt. Der er Grund til at frygte, at den ogsaa fremtidig vil blive forsømt. Thi selv om vore lovgivende Forsamlinger skulde blive sammensat saaledes, at de havde *Viljen* til at hjælpe paa dette Omraade, vil det komme til at skorte paa *Evnen* — økonomisk set.

Et absolut slaaende Bevis paa, hvor langsomt Udviklingen bevæger sig frem mod en Forbedring af Alderdomsforsorgen, giver Sørensen-Kjeld os ved at pege paa, at da en Kollega for tredive Aar siden fremsatte Tanken om en Pensionsordning, blev den slaaet ned med netop de samme Argumenter, som anvendes den Dag i Dag — nemlig Henvisningen til Samfundets Pligt til at forsørge de gamle.

Mangen en hæderlig gammel Kollega er gaaet i sin Grav siden da efter at have henlevet sine sidste Aar under kummerlige økonomiske Kaar, og Henvisningen til Statens Pligt har kun været ham til liden Trøst. Han har lidt samme Skæbne som Koen, der ventede paa, at Græsset skulde gro!

Nej — lad os tage rent praktisk paa Tingene, slippe Illusionerne og regne med Forholdene som de er — uden derfor at tabe Maalet af Syne. Og Spørgsmaalet bliver da det enkle: Har Kollegerne Evne og Vilje til at betale, hvad det koster at yde de gamle en kærkommen Hjælp?

Bestemmer Kollegerne sig til at yde en saadan Hjælp, bryder de ikke dermed noget Princip, idet vi jo paa andre Omraader søger at bøde paa Statens manglende Omsorg for dem, hvem de forkvaklede Samfundsforhold har gjort brødløse. Til den ordinære Arbejdsløshedskasse betaler vi saaledes over 1 Kr. pr. Uge og til Hjælpekassen for arbejdsløse 1 Kr. pr. Uge. Dette har vi gjort i mange Aar uden at have haft Skrupler med Hensyn til Principet om Statens Pligt. Og vi har gjort det dels af Selvopholdelsesdrift og dels fordi vi ikke har kunnet se paa, at Kammeraterne led den bitre Nød.

Det er den samme Betragtning, som bør anlægges, naar vi nu skal tage Stilling til Hjælpen til de gamle Kolleger. Her er ikke Tale om Pension i dette Ords egenlige Betydning, men kun om en Udvidelse af den i mange Aar eksisterende Hjælpekasses Virkefelt.

Det var en saadan Ordning af det meget omdebatterede »Pensionsspørgsmaal«, der fik saa stor en Tilslutning paa vort Delegeretmøde. Maaske havde man tænkt, at en eventuel Modstand særlig vilde komme fra de unge. Saa meget glædeligere var det at se den ene unge delegeret efter den anden staa frem og anbefale Forslaget, for — som det blev udtalt — »at tilbagebetale de gamle Kolleger lidt af det, de har ydet til vor Organisation«. —

Saa er der det økonomiske.

Der er bleven nævnt et forøget Kontingent af indtil tre Kroner om Ugen. Dette har intet med Virkeligheden at gøre. Efter de Tal og Beregninger, der foreligger, vil der for et ugentligt Kontingent af 50 Øre kunne ydes de 65-aarige Kolleger, der ophører med at arbejde, en maanedlig Hjælp af 30 Kr. (360 Kr. om Aaret).

En anden Side af Sagen, som der tidligere er peget paa, maa vi heller ikke glemme: For hver gammel Kollega, der »lægger op«, gøres der Plads for en yngre.

Hvis den paatænkte Udvidelse af Hjælpekassens Virksomhed kunde foranledige, at f. Eks. blot et Hundrede gamle Kolleger trak sig tilbage til en tiltrængt Hvile og blev erstattet af yngre Kræfter, vilde det være et mærkbart Minus i de arbejdsløses Tal.

Og kan vi dernæst i en nær Fremtid blive enige med vore Principaler om en Overenskomst, der paabyder Afspasering af alt Overarbejde, som ikke er uomgængeligt nødvendigt — og hvorfor skulde vi ikke kunde det, naar vore andre skandinaviske Kolleger kan det —, vilde vort Forbund med Rette kunne pege paa, at det har gjort noget positivt for at skaffe vore arbejdsløse Kolleger forøget Beskæftigelse.

*Fr. N.*

## NOK EN „SKÆVER“

Sammenslutningen af Sygekasserne *er* sket, og jeg troede, Schultz dermed var faldet til Ro, men han har aabenbart faaet ledige Stunder, for nu har et Cirkulære fra Forretningsudvalget til Afdelingerne givet ham Anledning til at fortsætte sine karakteristiske Betragtninger og igen fortælle Medlemmerne, hvor blottet for »Klarsyn« og »logisk Sans« Delegeretmødets Afgørelser er. Schultz fortsætter i det Spor, han begyndte i »Typ.-Tid.« Nr. 42, hvor han skrev, at Provinsens Delegerede i Sygekassespørgsmaalet kun havde den Undskyldning, at de ikke vidste, hvad de gjorde. Schultz paatog sig saa Opgaven at oplyse de uvidende om, hvad der kunde læres af Beretningerne, men sikken en »Skæver«. Schultz opnaaede kun at afsløre sig som fuldstændig uvidende om, at Sygekassen i København og Provinsen udbetalte efter forskellige Regler, og derfor var hans Oplysninger ganske misvisende.

I det omtalte Cirkulære staar bl. a.: »Fra 1. Januar skal alle Invalide- og Aldersrentenydere, samt andre, der paa Grund af Alder er ophørt med at arbejde, betale Kontingent til Syge- og Begravelseskassen.« Schultz mener, at dette er noget nyt, som er vedtaget paa sidste Delegeretmøde i Forbindelse med Sammenslutningen af Sygekasserne. Det er ogsaa en »Skæver«, Schultz.

I vort Forbunds Love § 24 staar: »Et Medlem, der paa Grund af Alderdomssvaghed eller Ulykkestilfælde ikke længere kan arbejde ved Faget, kan vedblive at være Medlem af Forbundet, men har kun Ret til at nyde Syge- og Begravelseshjælp mod at svare Kontingent til disse Kasser.«

Hvor gammel denne Paragraf er, vèd jeg ikke, men den stod for dette Afsnits Vedkommende ganske i samme Ord i Forbundets Love i 1914, da jeg blev Medlem af Forbundet. Men Schultz, som er et betydeligt ældre Medlem, kan maaske give Oplysning om Tidspunktet for dette Princips Indførelse i Lovene?

Medlemmerne vil efter Henvisningen til denne Paragraf vide, at det ikke er noget nyt, som er gennemført paa dette Delegeretmøde og saaledes heller ingen Forbindelse har med Sammenslutningen af Sygekasserne.

Derimod er det for Provinsen noget nyt, at Medlemmer, som i Henhold til § 24 skal betale Kontingent til Syge- og Begravelseskassen, nu faar samme Adgang som Københavnerne hidtil har haft til at være halvtbetalende og halvtnydende Medlemmer. *Johs. Honoré.*

---

## FRA EN FESTLIG FORTID —

Typografernes Sangforening hører jo — og særlig før i Tiden — til paa Fagets lyse Side. Naar Dagens sorte Gerning var endt, var Aftenen viet Musiken.

E. L.'s Artikel i »Typ.-Tid.« om Sangforeningens 90 Aars Fødselsdag kalder paa en Barndomserindring, der ikke gør Krav paa at være Historie, men som maaske alligevel vil interessere en og anden.

Som Dreng var jeg med ved Sangforeningens 50 Aars Jubilæum. Almindeligvis var den aarlige Koncert blandt Sæsonens store og med Længsel imødesete Begivenheder, og den musikalske Kvalitet stod paa Højde med det bedste af, hvad man hørte i Datidens København. Selvfølgelig maatte 50-Aars Programmet være sat yderligere et Par Takter op. Enkeltheder husker jeg ikke, men Helhedsbilledet staar helt tydeligt for mig, og navnlig den folkekaarne *Niels Juel Simonsen*, de store Sangforeningers selvskrevne Solist, Kammersangeren med det brede Bryst og den store Stemme. Jeg tror, at den af E. L. omtalte Kontrabassolo netop fremførtes ved denne Lejlighed, sikkert virtuost spillet af daværende Kapelmusikus *Ludvig Hegner*, som dengang ansaas for at være en af Europas bedste Kontrabassister.

— — —

Ved Fællesspisningens lysende lange og mange Borde var de medvirkende Kunstnere og Foreningernes Styrelser det naturlige Midtpunkt for Medlemmer og Gæster. Talernes Række var anselig, og igen husker jeg N. J. Simonsen. Efter at have hørt et Par af Talerne for Foreningen, som ikke kunde interessere ham, rejste han sig i al sin Vælde og udbragte et Leve for Hs. Maj. Kongen (Chr. IX). Forbløffede men loyale rejste Deltagerne sig alle, undtagen Typ. Forb.s Formand, Bogtrykker *Victor Petersen*, som demonstrativt blev siddende, trods hans to nærmeste Bordfællers store Anstrengelser for at faa ham op fra Stolen; siddende paahørte han Salut'en og forlod straks efter Selskab og Sal. Mindre høfligt — ja, men det var V. P.'s Overbevisning, og den kgl. Kammersanger havde altsaa den modsatte.

— — —

Efter Bordet fulgte Ballet med en straalende *Cotillon*. Gulvet var en myrende Vrimmel, og Programmets store Navne, der ikke som nu skulde hid og did, hver efter sin Præstation, var gladelig med i hele Festen og udgjorde nogle meget muntre Kvadriller; jeg husker saaledes Sangforeningens daværende udmærkede Dirigent, Fagottist i Kapellet, *Aæl Guldbrandsen*, Majsangens Komponist, Syngemester *Gustav Lembcke*, *Ludvig Hegner* og flere med deres Damer. Alle Navne, som borgede for god Musik. Progr. Instrumentalmusik forklarer Tilstedeværelsen af Guldbrandsens mange Kammerater fra Kapellet.

— — —

Det brændende Punkt var Punschen, selvfølgelig mange Taler, og man saa den festligt blussende *Alb. Auener* staa i Skæret af de flammende Boller. Solosange, med Lembcke ved Klaveret, vekslede med prægtige Korsange. Lys og Glæde, hvor Punschens Duft og Tobakkens Taage skabte en Stemning, som man kender den fra Krøyers Billede »Musik i Atelieret« eller fra Viggo Johansens Billeder fra Tiden.

— — —

Som før sagt, den musikalske Kvalitet var af høj Rang. Det stod jo ikke saa galt til *før* Radiospredningens Tid, naar man i Forsamlingsbygningen paa Enghavevej turde byde et decideret Arbejderpublikum et Stykke Kammermusik, som Beethovens evigt unge Ungdomsværk, Septetten Op. 20, i original Besætning (Violin, Bratsch, Horn, Klarinet, Fagot, Violoncel og Kontrabas), som paahørtes med virkelig Interesse, man havde ikke som nu en panisk Skræk for Opus og Nummer, men saa bort fra det uvæsentlige og glædede sig umiddelbart over et Mesterværk.

»Typografernes Sangforening« og »Studentersamfundets Arbejderkoncerter« havde en Mission og opfyldte den.

Uden at komme ind paa, hvad Tiden senere har ydet, mener jeg, at disse Fester — endskønt de var meget stærkt musikalsk betonede — var Udtryk for en Samhørighed af stor Værdi, hvortil vor Tid vanskelig kan opvise noget Sidestykke.

Andre Tider — andre Toner.

2. Februar 1936. *Louis Møller.*

## DANSK TYPOGRAF-FORBUND

### Udbetaling af Brændselshjælp.

Fredag den 21. Februar vil der af Hjælpekassen blive udbetalt en Brændselshjælp til alle arbejdsløse Medlemmer, der i de sidste 12 Maaneder har været arbejdsløse i mindst 90 Dage. Beløbet er fastsat til 30 Kr. for Forsørgere med Børn og 20 Kr. for alle øvrige arbejdsløse. Medlemmer, der for Tiden er i Arbejde, men bliver arbejdsløse i Løbet af indeværende Kvartal, kan ogsaa erholde en Brændselshjælp af ovennævnte Størrelse, naar de har været arbejdsløse i mindst 90 Dage i de sidste 12 Maaneder.

København, 12. Februar 1936. *Forretningsudvalget.*

## DANSK TYPOGRAF-FORBUNDS KØBENHAVNS AFDELING

afholder

**ordinær kvartaarlig**

### Generalforsamling

**Søndag den 1. Marts, Kl. 13.30,**

i Rømersgade 22

Dagsorden: 1. Beretning. 2. Regnskab. 3. Lovændringer. 4. Forslag fra Styrelsen om, at der i Anledning af Typografernes Sangforenings 90-Aars-Jubilæum bevilges Sangforeningen en Gave paa 500 Kroner. 5. Valg af Stemmetællere.

**Medlemskort skal forevises ved Indgangen.**

*Styrelsen.*

Umiddelbart efter Generalforsamlingen afholder

## SÆTTERNES UNDERAFDELING

(Sættere, Stereotypører, Galvanoplastikere, Skriftstøbere og mandlige Hjælpearbejdere)

**ordinær aarlig Generalforsamling**

samme Sted

Dagsorden: 1. Regnskab. 2. Opstilling til Valg af 8 Styrelsesmedlemmer. 3. Valg af 4 Kontrahenter til »Social-Demokraten«. 4. Valg af 2 Repræsentanter til Bryggeriet »Stjernen«s Generalforsamling. 5. Valg af 4 Repræsentanter til Arbejdernes Fællesorganisations Brændselsforretning. 6. Valg af 1 Repræsentant til Arbejdernes Landsbanks Generalforsamling. 7. Valg af 7 Repræsentanter til Arbejdernes Livsforsikringsselskabs Generalforsamling.

**Medlemskort skal forevises ved Indgangen.**

*Styrelsen.*

## KVINDERNES UNDERAFDELING

afholder

**ordinær aarlig Generalforsamling**

**Torsdag den 5. Marts, Kl. 20,**

i Rømersgade 22, 1. Sal til Gaden (»Stauning«-Salen)

Dagsorden: 1. Beretning. 2. Regnskabet. 3. Opstilling til Valg af 2 Styrelsesmedlemmer samt Valg af 2 Repræsentanter til Arbejdernes Fællesorganisations Brændselsforretnings Generalforsamling. 4. Eventuelt.

**Medlemskort skal forevises ved Indgangen.**

*Styrelsen.*

## TRYKKERNES UNDERAFDELING

afholder

**ordinær aarlig Generalforsamling**

**Mandag den 2. Marts, Kl. 20,**

i »Overbye«-Salen, Rømersgade 22

Dagsorden: 1. Beretning. 2. Regnskabet. 3. Opstilling til Valg af 2 Styrelsesmedlemmer. 4. Valg af: 1 Kontrahent til »Social-Demokraten«, 1 Repræsentant til Bryggeriet »Stjernen« og 1 Repræsentant til Arbejdernes Fællesorganisations Brændselsforretning.

**Medlemskort skal forevises ved Indgangen.**

*Styrelsen.*

## TRYKKERNES BEGRAVELSESKASSE

afholder

**ordinær Generalforsamling**

umiddelbart efter Underafdelingens Generalforsamling.

Dagsorden: 1. Beretning. 2. Regnskabet. 3. Valg af Styrelse og 1 Revisor. 4. Eventuelt. *Styrelsen.*

## Pladstilbud.

I Henhold til Anvisningskontorets Regulativ, Punkt 7, gøres opmærksom paa, at ingen maa slutte bindende Aftaler om Pladstilbud, før Henvendelse er sket til Lokalkassereren i den paagældende By eller i København til Anvisningskontorets Bestyrer. Undladelse heraf medfører Karantæne.

## AFDØDE KOLLEGER

I forrige Uge døde Maskinsætter *Emil Larsen*, 63 Aar gammel, efter ganske kortvarig Sygdom. Emil Larsen, som var født i København, havde i mange Aar hørt til C. W. Bærentzens faste Stab.

Bisættelsen fandt Sted i Søndags fra Bispebjerg Krematorium, hvor Afdelingens Fane sænkedes over Baaren.

— — —

Ringkjøbing Lokalafdeling har med *Otto Hammer Christiansen* den 6. Februar mistet ikke alene sit ældste Medlem, men ogsaa en ualmindelig god Kollega. Han var født paa Vardekanten i 1868, og kom i 1882 i Lære i A. Rasmussens Bogtrykkeri i Ringkjøbing, hvor han udlærtes i 1887, og derpaa indmeldte sig i »Dansk typografisk Forening« dersteds, hvor han fik Medlemsnumer 119. I 1889 fik han Arbejde i »Ringkøbing Amts Avis«s Bogtrykkeri, og her forblev han til Trykkeriet i 1923 blev nedlagt.

— For os der kendte Otto Christiansen vil Billedet af en fin og nobel Personlighed blive tilbage. Trods haarde Prøvelser bevarede han sit lyse Sind, og var taknemlig over enhver Venlighed der vistes ham, — var den end nok saa lille. Han ejede det som kan gøre Verden bedre, — Tilfredshedens Naadegave, igennem Evnen til at drage Sammenligninger *nedad*, Evnen til at se, at selv om hans egne Kaar blev trange, var der dem der var daarligere stillet end han. Man vil maaske mene at dette ikke er tilstrækkeligt; men han var en beskeden Mand — maaske for beskeden. Her i Afdelingen vil vi bevare og ære Mindet om ham, saaledes som *vi* kendte ham. *S.*

# MERE OM OVERARBEJDET

Kære arbejdsløse Kammerat!

Brug dog din Forstand — hvad tænker Du dog paa, Du med din gode Arhejdsløshedsunderstøttelse eller Socialhjælp vil dog vel ikke trænge Dig ind paa en Arbejdsplads og tage det haardt tiltrængte Ekstraarbejde, som Overarbejdet er for din arbejdende Kammerat, der med Grundløn og Nattillæg, for Trykkernes Vedkommende, har en Mindsteløn af ikke under 103 Kr. 50 Øre om Ugen. Kan du da ikke forstaa, at det er en Livsbetingelse for ham, at han ogsaa faar Overarbejdet med.

At der staar i Tariffen, at Overarbejdet skal indskrænkes og saa vidt muligt afskaffes, maa Du endelig ikke tage alvorligt — nej, læs Formandens Artikel i »Typ.-Tid.« Nr. 5 — og gem dette Nummer af Bladet og tag det saa frem og læs Artiklen grundig igennem en Gang til — næste Gang, der skal vælges Formand. *Hugo.*

# GENERALFORSAMLINGER

## Herning Lokalafdeling

afholdt Lørdag den 11. Januar ordinær Generalforsamling paa Haandværkerforeningen. Formanden, *J. Chr. Sørensen*, ønskede godt Nytaar. Dirigent *Andr. Larsen*. *Formanden* aflagde Beretning for det forløbne Aar, hvoraf bl. a. fremgik, at Medlemsantallet for Tiden er 29, ligesom han omtalte den Diskussion, der var ført i »Typ.-Tid.« mellem Silkeborg og Herning Afdeling angaaende Matrice-Spørgsmaalet, som endnu ikke var løst paa en for Afdelingen tilfredsstillende Maade. Ved den efterfølgende Diskussion vedtog Generalforsamlingen enstemmig at udtale en Beklagelse over, at Silkeborg Styrelse i sine Indlæg søger at give det Udseende af, at det kun er en enkelt Kollega (Elmer Laursen), medens Forholdet er det, at ikke alene det paa en Generalforsamling nedsatte Udvalg, men alle Afdelingens Medlemmer ønsker en for os tilfredsstillende Løsning af Sagen. — Hovedkassens Regnskab balancerede med Kr. 1586,80, Lokalkassens Regnskab balancerede med Kr. 289,34 og udviste en Kassebeholdning paa Kr. 130,06. Begge Regnskaber godkendtes. — Til Formand genvalgtes *J. Chr. Sørensen*. Til Næstformand valgtes *Henriksen*. Til Revisor blev genvalgt *Sandfelt* med *V. Jensen* som Suppleant. Til Repræsentanter til Social-Demokraten valgtes *V. Jensen*, *Andr. Larsen*, *E. Laursen*, *Anton Jensen*, de to sidste som Suppleanter. Til at samarbejde med Oplysningsudvalget valgtes *E. Laursen*. — Forslaget om Vinterfest bortfaldt med 5 St. mod 5. Generalforsamlingen var besøgt af 18 Medlemmer. *P. Larsen.*

## Rønne Lokalafdeling

afholdt ordinær Generalforsamling 11. Januar. Formanden *Kürstein*, oplæste Regnskaberne og aflagde Beretning, der ligesom Protokollen godkendtes. *Formanden* gav en interessant Oversigt over Stillingen indenfor Afdelingen og Forbund de sidste to Aar. Det var længe siden, vi beskæftigelsesmæssigt havde staaet saa godt som nu. Dette havde medført Lukning af Fortsættelseskassen, hvilket ogsaa ramte enkelte af vor Afdelings Medlemmer. I Forbindelse med Kontingentnedsættelsen havde Bestyrelsen nedsat Lokalkassekontingentet med 5 Øre. — Det vedtoges at afholde Vinterfest 29. Februar, og der nedsattes et Udvalg til at forberede Festen, hvortil ogsaa Lærlingene indbydes til at deltage gratis. — Under »Eventuelt« drøftedes en Del Spørgsmaal. Fra et af samtlige Arbejderorganisationer nedsat Udvalg forelaa Andragende om Støtte til Bygning af et Ungdomshjem. Det vedtoges enst. til næste Generalforsamling at stille Forslag om at yde 5 Kr. pr. Medlem. — Vedtoges at betale Kontingentet til Begravelseskassen for 2 ældre Medlemmer. — Vedtoges at støtte Tanken om et Kursus for Tillidsmænd og evt. betale Formandens Arbejdstab. — Til at tage imod gode Ideer og Forslag fra Forbundets Oplysningsudvalg valgtes *Wilsky*. — Til Slut meddelte *Formanden*, at et af Afdelingens ældste Medlemmer, *H. P. Nielsen*, 1. Januar kunde fejre sit 40 Aars Jubilæum som Medlem af Forbundet. *w.*

## Sønderborg Lokalafdeling

afholdt ordinær Generalforsamling Lørdag d. 11. Januar. Der var mødt 20 Medlemmer, da Formanden ønskede godt Nytaar. Derefter oplæstes Protokollen, som godkendtes. *Formanden* aflagde Beretning, omtalte P. Jacobsens Slettelse og anbefalede de Ledige at tage paa Kursus. Bogtrykker Wulfs Blokade var hævet, idet han havde underskrevet Tariffen. I 1935 har der været 90 rejsende. Stiftelsen har ca. 1000 Kr. i Kassen efter 2½ Aars Virke. Beretningen godkendtes. — Derefter oplæste Formanden nogle Meddelelser. Der var indløbet Skrivelse fra Oplysningssekretæren, der bl. a. bad Afdelingen vælge en Mand til at bistaa ham med eventuelle Oplysninger. Til Juleindsamlingen indkom 127 Kr., og der modtoges 284 Kr. fra København. — *Rossau* oplæse Beretninger fra Fællesorganisationen, som godkendtes. — *Formanden* oplæste Regnskaberne: Hovedkassen balancerede med Kr. 1572,20, Lokalkassen med Kr. 807,39. Regnskaberne godkendtes enstemmig. — Næste Punkt var Valg. Alle Valg var Genvalg med Undtagelse af Repræsentanten for Fællesorganisationen, hvortil valgtes *Aage Petersen* med *Rossau* som Suppleant. Til at bistaa Oplysningssekretæren valgtes *Fr. Bock*. — Til Slut drøftedes Festen, som afholdes den 22. Februar paa Fagforeningshuset. —*M.*

## Kalundborg Lokalafdeling

afholdt ordinær Generalforsamling Onsdag den 15. Januar i »Slotskælderen«. — Formanden, *Sofus Andersen*, aabnede Mødet med at ønske Medlemmerne et godt Nytaar og gik derefter over til Dagsordenen. — Efter at Hovedkassens og Privatkassens Regnskaber var oplæst og godkendt, gik man over til Valg af Formand og Bestyrelse. Til Formand genvalgtes *Sofus Andersen*, ligesom Bestyrelsesmedlemmerne *Chr. Olesen* og *A. Sørensen* genvalgtes med *Hjalmar Jensen* som Suppleant. — Valget af Revisorerne blev ligeledes Genvalg *(Laur Hansen* og *Olesen)*. — Som Fanebærer genvalgtes *Aksel Jørgensen* og som Repræsentanter til Fællesorganisationen valgtes *Formanden* og *Olesen*. — Som sidste Punkt paa Dagsordenen bevilgedes det sædvanlige »Lokaleleje«, og *Formanden* sluttede derefter Generalforsamlingen. — Efter Generalforsamlingen var der selskabeligt Samvær. *S.*

## Aarhus Lokalafdeling

afholdt ekstraordinær Generalforsamling Fredag den 17. Januar 1936 i Amaliegades Forsamlingsbygning. Formanden, *Ernst Pedersen*, bød den talrige Forsamling velkommen og ønskede godt Nytaar. Udtalte nogle smukke Mindeord over vor afdøde Kollega, *G. Th. Jensen*. Forsamlingen rejste sig. Til Dirigent valgtes *Aage Larsen*, der takkede for Valget og oplæste Dagsordenen, hvis eneste Punkt var Valg af Kasserer og Lønning af denne. *P. Jørgensen* fik Ordet til Forretningsordenen, og kritiserede den udsendte Løbeseddel og Styrelsens Stilling. Det var kun overladt Styrelsen at finde et Emne til Kassererposten og stillede følgende Resolution:

»Idet Forsamlingen beklager Styrelsens Tilsidesættelse af en kompetent Generalforsamlings Beslutning, fordrer den Overgang til Dagsorden med følgende og eneste Punkt paa Dagsordenen: Valg af Kasserer.«

*C. Gr. Nielsen* var imod, at Styrelsen havde ignoreret den sidste Generalforsamling, hvortil *Aage Larsen* kunde tilslutte sig. *Formanden* vilde anbefale, at man stemte imod denne Resolution. *Stecher Christensen* vilde ligeledes anbefale, at man stemte imod; man havde Ret til at komme med et saadant Forslag, der vilde være til Gavn baade for Afdelingen og Medlemmerne. Resolutionen vedtoges med 124 Stemmer mod 60. 2 var blanke. — Man gik derefter over til Valg af Kasserer. Der blev foreslaaet *V. Vistisen* og *P. Nielsen*. P. Nielsen ønskede ikke at modtage Valg paa de gamle Betingelser. Der udspandt sig derefter en ret kraftig Diskussion om Valget. Der deltog i Diskussionen *Ernst Pedersen*, *E. St. Christensen*, der var betænkelige ved at vælge en arbejdsløs til Kasserer, *P. Jørgensen*, *P. Nielsen*, *C. Hornbech*, *J. Christiansen*, *Aage Larsen*, *Ths. Pedersen*. Paa Forslag af *E. St.*

*Christensen* foretoges en Ja- og Nej-Afstemning. Der blev afgivet 98 Ja-Stemmer og 89 Nej-Stemmer, 11 var blanke. Hermed var *Vistisen* valgt som Kasserer. *Formanden* bragte den afgaaende Kasserer en hjertelig Tak for vel udført Arbejde i Organisationens Tjeneste i de 15 Aar, han havde været Kasserer. Forsamlingen rejste sig. *Chr. Rostgaard* takkede ligeledes for den Tillid, Medlemmerne havde vist ham i de mange Aar. Kunde desværre ikke fortsætte under den nuværende Ordning. *P. N.*, Sekretær.

— — —

Ordinær Generalforsamling afholdtes Fredag den 31. Jan. i Amaliegades Forsamlingsbygning. *E. Stecher Christensen* bød i Formandens Fraværelse den store Forsamling velkommen. Mindedes vor nylig afdøde Kollega, *Otto Bech*, og udtalte et Æret være hans Minde. — Til Dirigent valgtes *Aage Larsen*, der udtalte en Tak for Valget og en Glæde over at saa mange Medlemmer var kommet til Stede for at afgøre det saa vigtige Spørgsmaal: Valg af ny Styrelse. Sekretæren, *P. Nielsen*. oplæste Forhandlingsbogen, der enstemmigt godkendtes. — Derefter aflagde Næstformanden, *E. St. Christensen*, Beretning for Aaret 1935. Omtalte her det vigtigste af det, der var sket i det forløbne Aar. Der havde i Aarets Løb været afholdt 12 Styrelsesmøder, 6 ordinære Generalforsamlinger, 1 ekstraordinær, hvor der var aflagt Beretning fra Delegeretmødet, 1 Møde med Tillidsmændene fra et af Byens Bladtrykkerier, angaaende det meget Overarbejde, der fandt Sted, og ligeledes 1 Møde med samme Blads samlede Personale, hvilket var resulteret i, efter at der havde været afholdt Mægling i Sagen, at der i Trykkeriet var antaget en ekstra Trykker. Ligeledes omtaltes en Forhandling, der havde været ført paa et andet af Byens Bladtrykkerier, angaaende Afspasering af det Overarbejde, der vilde blive ved Udgivelsen af Mandagsnummer af Bladet. Der har desuden været Mægling i et Lærlingeforhold hos en af Byens Bogtrykkerier, der var resulteret i et for Afdelingen tilfredsstillende Resultat. Endvidere havde der i Afdelingen været afholdt 1 Foraars- og 1 Efteraarsfest, 1 Fodtur, 1 Juletræ, et Par Filmsaftener, 1 Udflugt for de arbejdsløse. Sommerfesten var i Aar blevet strøget, grundet paa for ringe Tilslutning. Endvidere udtalte Næstformanden, at Aaret havde været en Del bedre end 1934, der havde været ikke saa faa Kolleger i Arbejde en stor Del af Aaret. Meddelte endvidere, at der vilde blive aflagt en udførlig Beretning angaaende de udsendte Overarbejdsskemaer paa næste Generalforsamling. Til Beretningen havde *Aage Andersen*, *Sv. Eriksen* og *P. Nielsen* Ordet for korte Bemærkninger. Næstformanden svarede, hvorefter Beretningen godkendtes. — Derefter oplæste *Chr. Rostgaard* de forskellige Regnskaber. Hovedkassens Regnskab balancerede med Kr. 20.309,95, Lokalkassen med Kr. 2997,06 og Ekstra-Understøttelseskassen med Kr. 1183. Alle Regnskaber godkendtes. — Man gik herefter over til næste Punkt paa Dagsordenen, Valg af Formand og 5 Styrelsesmedlemmer. *St. Christensen* udtalte, at der ikke var nogen Grund til at trætte Generalforsamlingen med nogen lang Redegørelse. Men Styrelsen havde længe været klar over, at der blev lagt mere og mere Arbejde over paa Kassereren, og der vilde komme en Dag, da man skulde tage en Beslutning om en Nyordning af denne Plads. Nævnte Referatet fra det sidste Hovedbestyrelsesmøde, der vel nok havde været en af Grundene til, at der var rejst en saadan Stemning over Spørgsmaalet. Omtalte, hvorfor Styrelsen var kommet med det samme Forslag 2 Gange; det var noget, man havde Ret til. Paa sidste Generalforsamling var vedtaget et Mistillidsvotum, uden at Styrelsen havde haft nogen Anledning til at fremsætte deres Forslag, og dette var Grunden til, at Styrelsen nu stillede deres Mandater til Raadighed. *Aage Larsen* vilde gøre opmærksom paa, at St. Christensen havde glemt at tilføje, at en tidligere Generalforsamling havde vedtaget at udsætte Spørgsmaalet om Valg af Kasserer og overladt til Styrelsen at finde et Emne til denne Post. Der udspandt sig nu en langvarig Diskussion, hvori deltog *P. Jørgensen*, *V. Vistisen*, *C. Gr. Nielsen*, *Chr. Clausen*, *Johs. Hansen*, *L. Jacobsen*, *St. Christensen* og *Hans Madsen*, der mente, at det vilde være uheldigt at vælge hel ny Styrelse, og vilde henstille til den gamle Styrelse at blive siddende, det vilde den nye Kasserer ogsaa være bedst tjent med. Vilde anbefale, at man stemte for følgende Udtalelse: »Generalforsamlingen erklærer, at den ikke har den Opfattelse, at Beslutningen paa sidste Generalforsamling er at betragte som noget Mistillidsvotum til Styrelsen og opfordrer denne til at fortsætte.« Denne Udtalelse forkastedes med 135 Nej- mod 75 Ja-Stemmer. 5 var blanke. Styrelsen, der bestaar af *Ernst Pedersen*, Formand, *Stecher Christensen*, Næstformand, *P. Nielsen*, Sekretær, *Henry Nielsen*, *Chr. Christensen* og *Karl Kirkebæk*, kunde derefter ikke fortsætte, og man valgte derpaa *Aage Larsen* til Formand uden Modkandidat. Aage Larsen takkede for Valget. Til Styrelsen valgtes *C. Gr. Nielsen* med 139 St., *J. P. Hartmann* 126, *P. Jørgensen* 126, *Harald Jensen* 119 og *Martin Madsen* 75. Derefter havde J. P. Nielsen 60, S. Nees 57 og H. Hansen 48 Stemmer. En Del Medlemmer havde undladt at afgive deres Stemme, ligesom der ogsaa var en Del blanke Stemmesedler. — Der bevilgedes derefter 20 Kr. til Elevpræmier til Teknisk Skole, 25 Kr. til Lærlingeafdelingen og 25 Kr. til Sekretæren til Porto og Materiale.

— Derefter afholdt Hjælpekassen Generalforsamling. Forhandlingsbogen oplæstes og godkendtes. Regnskabet, der balancerede med Kr. 7112,49, oplæstes og godkendtes. Der var i 1935 udbetalt 945 Kr. til Enker og ældre Kolleger. Dirigenten kunde herefter slutte den af ca. 235 Medlemmer besøgte Generalforsamling. *P. N.*, Sekretær.

## Slagelse Lokalafdeling

afholdt den 18. Januar Generalforsamling, hvor *H. A. Hansen* dirigerede. *Formanden* ønskede et godt Nytaar for saavel Foreningen som for de enkelte Medlemmer og aflagde, efter at Protokollen var oplæst, Beretning, hvoraf fremgik, at der til Fællesorganisationens Juleindsamling blandt Afdelingens Medlemmer var indkommet 172 Kr. Omtalte udførligt et Forhold om Underbetaling af kvindelige Hjælpearbejdere hos Bogtr. Oluf Nielsen og Olsen, der ved Møder Dagen i Forvejen, hvor Karl Sørensen havde været til Stede, var ordnet paa den Maade, at de paagældende Bogtrykkere gik ind paa for Eftertiden at aflønne efter Tariffen og for det ulovlige Forhold at erlægge hver en Bod paa 50 Kr. Efter nogen Diskussion godkendtes Beretningen. — *Kassereren* oplæste Regnskabet, der for Hovedkassens Vedkommende balancerede med 4372 Kr. og indsendt til København 3000 Kr. Lokalkassens Regnskab balancerede med 1745 Kr. og sluttede med 1124 Kr. i Kassen. — Festudvalgets Forslag til Vinterfest, der afholdes den 29. Februar, godkendtes. — Derefter vedtoges forskellige Ændringer i Lokalkasseloven, som i Aar var 25 Aar gammel i sin nuværende Skikkelse. — Derefter afholdt Hjælpesygekassen Generalforsamling. Dens Regnskab balancerede med 2501 Kr. og sluttede med en Kassebeholdning paa 2256 Kr. — Ogsaa her fik Lovene sig en Omgang Revision. *—n.*

## Holbæk Lokalafdeling

afholdt ordinær kvartaarlig Generalforsamling Lørdag den 18. Januar. Dirigent: *Alfr. Petersen*, Sekretær: *Alfr. Christensen*. *Formanden* ønskede Medlemmerne godt Nytaar og omtalte under Beretningen, at Arbejdsugernes Antal viste en stadig Stigning. Hovedkassens Regnskab balancerede med Kr. 2573,50 og Lokalkassens med Kr. 1057,58 og sluttede med en Beholdning paa Kr. 541,00. Beretning og Regnskab godkendtes. — Det vedtoges at fastsætte Formandens Løn som hidtil: Kontingentfrihed. Til Formand genvalgtes *Sofus Petersen*, til Bestyrelsen *Alfr. Christensen* og *C. A. Schmidt*, til Revisor *Carl Nielsen*. Som Repræsentanter til Arbejdernes Fællesorganisation genvalgtes *N. P. Poulsen* og *Holg. Frederiksen*, til Arbejdernes Fællesbageri valgtes *N. P. Pedersen*, til Arbejdernes Forsamlingsbygning genvalgtes *C. A. Schmidt*

**Typografernes Karneval**

*(Sæsonens eneste)*

i Morgen Aften i Tivoli

*Deltager 3 Kr., Tilskuer 1,50 Kr.*

og til Arbejdernes Brændselsforretning *Carl Nielsen, Schmidt* og *N. P. Pedersen.* — Svendehjemmet bevilgedes 25 Kr. ligesom den sædvanlige Præmie til Teknisk Skoles Fagskole, og det overlodes Klassens Lærer, *Schmidt Nielsen,* at uddele denne. — Efter at *Formanden* havde oplæst en Skrivelse fra Oplysningssekretæren og slaaet til Lyd for en Studiekreds om Fagforeningskundskab, sluttede Generalforsamlingen med det sædvanlige Lokaleleje.

### Hjørring Lokalafdeling

afholdt Lørdag den 25. Januar Generalforsamling paa Hotel »du Nord«. Formanden, *H. Fr. Bjørn,* bød velkommen til de mødte 15 Kolleger. I sin Beretning karakteriserede han Aaret 1935 som et bedre Beskæftigelsesaar end det foregaaende, dog havde Afdelingen stadig 10—11 ledige Kolleger. Omtalte Forbundets nye Oplysningsvirksomhed. — Hovedkassens Regnskab balancerede med Kr. 2522,09, Lokalkassens med Kr. 645,53 og viste en Kassebeholdning paa Kr. 343,43. Godkendtes. — Trods Forbundets Kontingentnedsættelse paa 20 Øre vedtoges det enstemmigt at fortsætte uforandret med Kr. 5,50 pr. Uge; 10 Øre ugentlig hensættes til den aarlige Juleuddeling og 10 Øre ugentlig til et Jubilæumsfond i Anledning af Afdelingens 60 Aars Jubilæum i 1940. — *Bjørn* genvalgtes til Formand, og Lønnen fastsattes uforandret til 50 Kr. pr. Kvartal. Til Revisorer genvalgtes *A. G. Nielsen* og *Carl Aage Nielsen* med *Vilh. Grønhøj* som Suppleant. Til Bladrepræsentanter valgtes *L. C. Christensen* og *Axel Gram Mikkelsen.* Som Skuemester genvalgtes *Ejner Bastholm* med *Carl Aage Nielsen* og *Chr. Andersen* som Stedfortrædere. — Der bevilgedes en Ugeløn til en Deltager i Forbundets Formands- og Kassererkursus til Sommer. — Sluttelig fór man ombord i Labskovsen; den var rigelig fed, men vi har Øl nok i Vendsyssel! *Gr—.*

### Odense Lokalafdeling

afholdt Søndag den 26. Januar ordinær Generalforsamling paa Den ny Forsamlingsbygning. Formanden, *C. O. Madsen,* udtalte Mindeord over afdøde Paalæggerske Kristine Banke. Forsamlingen rejste sig. Til Dirigent valgtes *Magnus Hansen.* I sin Beretning omtalte Formanden bl. a., at Sagen fra »Fønix«-Trykkeriet var endelig i Orden, og de der tidligere arbejdende Medlemmer havde faaet deres Tilgodehavende plus 14 Dages Løn for Opsigelsesfrist. Underbetalings-Sagen fra Nordvestfyns Bogtrykkeri var afgjort ved, at Indehaveren, Redaktør C. Rasmussen, havde indbetalt 250 Kr. til Juleuddelingen. Bestyrelsen havde valgt *Aage Vilh. Pedersen* til Mellemled mellem denne og Oplysningssekretæren. Lærlingeafdelingen anmoder om Støtte til Præmier til en Satskonkurrence. Bestyrelsen foreslaar 20 Kr. 55 Kolleger og Enker var kommen i Betragtning ved Juleuddelingen. Oplæste Forretningsudvalgets Cirkulære om de nye Love og Kontingenter. Efter at *Bjørnander* havde kritiseret, at de Gamle var blevet skaaret ned i Sygeunderstøttelse, godkendtes Beretningen. Kassereren, *Aage Henrik Iwersen,* oplæste de reviderede Regnskaber. Hovedkassens Regnskab balancerede med Kr. 14.217,55, til Hovedkassen var indsendt Kr. 7932,80. Regnskabet godkendtes enstemmigt. Til at underskrive valgtes *Bernhard Hansen* og *Lykke.* — Lokalkassens Regnskab balancerede med Kr. 7216,99. Til Juleindsamlingen var der her fra Afdelingen indkommet 1104 Kr. Begge Regnskaber godkendtes enstemmigt. — Det vedtoges at udbetale af Lokalkassen berettigede Arbejdsløse 10 Kr. pr. Uge og en extra Udbetaling i Marts Maaned à 15 Kr. Samaritanen bevilgedes 150 Kr. — Til Kasserer genvalgtes *Aage Henrik Iwersen* og til Bestyrelsen genvalgtes *Laurits Andersen, Jørg. P. Nielsen* og *Aage Vilh. Pedersen.* Suppleanten *Bjørnander* genvalgtes ligeledes. — *Formanden* redegjorde for Bestyrelsens Forslag til en Stiftelsesfest Søndag den 12. April, med Spisning og Bal. Tiltraadtes. — Under Eventuelt rejste *Hans Hansen* Spørgsmaalet om Søndags-Generalforsamlinger i Stedet for den nugældende Ordning med Søndags-Generalforsamlinger om Vinteren og Aften-Generalforsamlinger om Sommeren. Ved en foretagen Prøveafstemning var der overvældende Stemning for at bibeholde den gældende Ordning. Generalforsamlingen var godt besøgt. *M.*

## SMAAT FRA NÆR OG FJERN

**Karnevalsbilletter,** der befinder sig ude og ikke er solgt, bedes tilbageleveret senest i Dag, Fredag, da Billetterne ellers betragtes som solgt.

Saa langt Beholdningen maatte række, vil der kunne købes Billetter paa Kontoret i Morgen, Lørdag, til Kl. 13.

**Maskinkursus.** Indtegningen til Kursuset i Heidelberger-Automaterne er sluttet, der bliver 3 Hold à 20 Deltagere. De mange, der ikke kunde blive optaget — og andre interesserede — henviser vi til Kursus i Eickhoff-Automaterne. Se Meddelelsen andet Sted i Bladet. *O. A. Lundin.*

**Københavns Trykkerklub** afholder Medlemsmøde den 17. Februar Kl. 20. — Se omst. Annonce.

**Børn af en By.** I disse Dage har Arbejdernes Oplysningsforbunds Bogkreds gennem Forlaget »Fremad« udsendt en ny Arbejder-Roman »Børn af en By« af *Peter Hansen.* Nærmere Anmeldelse følger.

**Hvad er Typofoto?** Typofoto er noget nyt indenfor Bogtrykfagets Omraade — skriver Hugo Lagerström i Nordisk Boktryckarekonst. Med Typofoto forstaar man, at Bogstaver indtegnes eller indkopieres paa Billedet, saa Tekst og Billeder bliver et Hele, hvorved man opnaar nye Effekter. At forene Tekst og Billede paa denne Maade er mere egnet til at vække Opmærksomheden end den tidligere anvendte Fotomontage, hvor man ved at sætte flere forskellige Billeder sammen til ét vilde vise en Virksomhed eller en Fabrikation.

## FAGTEKNISK SAMVIRKE

### 2. Kreds

afholder Søndag den 16. Februar Kl. 9½ Fm. paa »Bygningen« i Næstved et Instruktionsmøde i Tilslutning til det af T. F. S. i Vinterens Løb afholdte Skitseringskursus. Lederen af dette Kursus, *O. Chr. Sørensen,* København, kommer til Stede og fortæller nærmere om Kursusarbejdet, ligesom der vil blive Anledning for Deltagerne til at rette Forespørgsler ang. Kursus'et og Skitsering i det hele taget. Selv om man ikke har deltaget i Kursus'et, vil man faa Udbytte af at komme til Stede. I Forbindelse med Mødet vil blive arrangeret en Udstilling af Annoncer.

## Trykkernes Underafdeling

**Kursus**

i Pasning af

**Eickhoff-Automaterne**

Instruktør: Konstruktør Ankjær

Kursuset finder Sted paa J. G. A. Eickhoffs Maskinfabrik Vesterbrogade 97.

Indtegning til Kursuset finder Sted hos Lundin paa Forbundskontoret, Telefon Central 4331.

**I Morgen Aften**
mødes vi paa
**Karnevalet**
Har Du sikret dig Billet?

## DANSK TYPOGRAF-FORBUND
### BOGTRYKFAGETS ARBEJDSLØSHEDSKASSE
EVALDSGADE 3 KØBENHAVN N

**Kontorerne**

er aabne for Ind- og Udbetaling fra 1—3, *Lørdag 11—1*, samt *Fredag* og *Mandag Aften Kl. 5—6,30*. Telefon 4331.

**Formanden**

træffes som Regel til samme Tider. Telefon 13.331.

**Anvisningskontoret**

Telefon 4331. Før Kl. 9 Form. og efter 6 Aften gennem Ryvang 1683. Telegramadr.: Typforbundet, København.

**Kvindeafdelingen**

Fru Alfrida Andersen. Telefon Amager 7114.

## FORENINGSMEDDELELSER

**Kvittering for modtagne Oktober Kvartals Regnskaber.**

5. Februar: Ringsted 750,00.
Dermed er samtlige Regnskaber indgaaet.

København, den 11. Februar 1936. *Forretningsudvalget.*

**Tilskud fra Hovedkassen**

er efter lovformelig Begæring tilsendt følgende Afdelinger:

6. Februar: Aabenraa 300,00, Fredericia 800,00; 8. Februar: Ringkøbing: 400,00; 11. Februar: Rudkøbing 100,00.

København, den 11. Februar 1936. *Forretningsudvalget.*

**Ny Lokalformand.**

Aarhus: Typograf Aage Larsen, Skovvangsvej 228².

**Nye Medlemmer.**

København: Sætter Carl Wilson Nyborg, udl. 1. 2. 36 hos Aug. Olsen (arb. s. St.). Sætter Egon Valdemar Andersen, udl. 2. 2. 36 hos Fr. Jensen (arb. s. St.). Sætter Eigil Anders Christian Jacobsen udl. 1. 2. 36 hos Aug. Christensen (arb. s. St.). Paal. Gudrun Teller udl. 5. 2. 36 hos Dyva & Jeppesen (arb. s. St.). Sætter Harry Westergaard Sørensen tidl. Medl. (Kristensen & Mikkelsen). Trykker Aage J. N. Kjeltoft, tidl. Medl. (Berl. Tid.). Hj.arb. Laur. Fr. Bürger (Bording).

Aarhus: Sætter Børge Møller, udl. i Møllers Bogtr. 1934 (tidl. Medl.). Svendborg: Paal. Anna Hansen (tidl. Medl.).

**Tiltraadte.**

København: 3443 Halvor Rasmussen fra Holbæk (Knudtzon), 7928 Ejner Topholm fra Rejse (arbl.), Hj.arb. Johannes Christensen fra Lager & Pakhusarb. (Kruckow & Waldorff).

Aabenraa: 6454 Jørgen Andresen (arbl.). Aalborg: 7038 Th. Christensen (arbl.). Aarhus: 7992 Børge Knudsen (arbl.), 7952 P. Johan Liebetrau Hansen (arbl.). Esbjerg: 4489 N. P. Jensen (Centraltr.). Fredericia: 7928 Erik Topholm (Andr. Petersens Bogtr.). Lyngby: 3766 Ove Larsen (arbl.). Middelfart: 6584 Carl M. Jørgensen (Middelfart Avis). Svendborg: 7256 Peter M. Hansen (arbl.), 7799 Knud Christensen (arbl.). Thisted; 6721 Orla Abildg. Jacobsen (Abildgaard Jacobsen).

**Fratraadte.**

København: 6555 Richard Jørgensen til Roskilde (arbl.), 7545 Georg Andersen paa Rejse, 7078 Th. Christensen til Aalborg, 2900 Helge Knudsen paa Rejse, 7982 Th. Lundsbjerg til Holbæk (i Pl.), 3828 B. Sørensen paa Rejse.

Aarhus: 5774 Svend Knud Jensen til København (arbl.). Fredericia: 7928 Erik Topholm til København (arbl.). Kolding: 7928 Erik Topholm (paa Rejse). Køge: 3443 Halvor Rasmussen til København i Pl. Lyngby: 7769 Helge Johs. Nielsen (paa Rejse). Nyborg: 6584 Carl M. Jørgensen til Middelfart i Pl. Odense: 3218 Oluf Mar. Petersen (paa Rejse), 7952 Poul Liebetrau Hansen til Aarhus (arbl.). Randers: 5771 Harald Jacobsen til Brønderslev (arbl.). Roskilde: 3350 Knud Grønbech Nielsen til København (arbl.). Varde: 4489 N. P. Jensen til Esbjerg i Pl.

**Udmeldt.**

Fredericia: 5125 Ella Holm (fratraadt Faget).

**Udslettet med Restance.**

Odense: 7844 Louis Chr. Henriksen.

**Døde.**

København: 717 Emil Larsen (Aftenbladet).
Ringkøbing: 6205 Otto H. Christiansen.

## KLUB-ANNONCER

### KØBENHAVNS TRYKKERKLUB

**Husk** Medlemsmøde afholdes Mandag den 17. Febr. Kl. 20 pr. i »Patricia«, Fælledvej 4.

Emne: *Arbejdsforhold før og nu.*
Indleder: En Svend fra 80'erne.

### BLADSÆTTERKLUBBEN
I KØBENHAVN

afholder Generalforsamling *Søndag den 23. Februar Kl. 12 pr.* i Café »Patricia«, Fælledvej 4, med Dagsorden:

1) Protokol og Beretning.
2) Regnskabet.
3) Valg af Formand, Kasserer, Bestyrelse og Revision.

Samme Dag og Sted afholdes *Kl. 1 Møde for alle Bladsættere.*

Dagsorden: Forslag til Opstilling af et Medlem til Afdelingsstyrelsen. *Bestyrelsen.*

## ANNONCER

**Dygtig Trykker,**

der er kendt med Farve- og Illustrationstryk, søges straks til Akcidenstrykkeri i Sønderjylland. Samme Sted er Plads ledig for dygtig ældre **Paalæggerske.** Billet mrkt. »50« modtager Ekspeditionskontoret.

**Bogtrykkeri**

med en god stabil Omsætning, købes af solid Fagmand. Billet mrkt. »51« modtager Ekspeditionskontoret.

**E. L. SATSSKIBE** er de bedste og billigste, fremstilles ogsaa i amerikansk Udførelse paa

**ERIK LEVISONS**

Specialværksteder for moderne Sætterimøbler og Inventar

## Akcidens- og Annonce-

sætter (evt. Ombryder) med fineste Referencer søger Plads. Rutineret og alsidig Uddannelse. I uopsagt Stilling. Billet mrkt. »40« modtager Ekspeditionskontoret.

## Kompagnon-Bogtryk.

Paa Grund af Sygdom søges Kompagnon til et i god Gang værende mindre Trykkeri (Sætter eller Trykker). Billet mrkt. »Bogtryk« B. 370 til Wolffs Box, København K.

## Fluesmækker,

17×23 cm, med tilhørende Skrifter og Udfyldningsmaterialer samt toskuffet Kartothek (til Skrifterne etc.), kun lidt brugt, er til Salg.

*H. Laursen*, Glamsbjerg.

**Tandlæge Viggo Jensen**

*Klareboderne 2 2*, Hj. af Købmagergade 40

Konsultationstid fra 10—7
Onsdag og Lørdag fra 10—3½

Telefon Byen 6700

**FRITZ MÜLLER**

*Grafisk Fagforretning • Landskronagade 61*

Skrift, Messinglinier, Blindmateriel

Alle tekniske Artikler for Faget, Maskinbaand, Værktøj
Farver til alt grafisk Arbejde • Telf. Centr. 10291

**A/S F. L. BIE** Valdemarsgade 14 København V.

TELEFONER: CENTR. 6518, 6519 & 8062

Samtlige Maskiner og Artikler for **Bogtrykkerier, Bogbinderier, Litho-Etablissementer, Klichéfabrikker** og beslægtede Brancher.

**Kulante Betingelser - Stadigt stort Lager.**

**ADOLPH WULFF**

fører alle Artikler for Bogtrykkere,
**Maskiner - Skrifter - Farver,** fra de bedste Fabriker.

Valsemassefabrik og Valsestøberi.
Brugte Maskiner haves altid paa Lager.

**Gothersgade 8**

Kjøbenhavn K. • Telefon Central 39 og 5539

**ARBEJDERNES LIVSFORSIKRING**

tegner Livsforsikring med eller uden Udbetaling i levende Live. — **Konfirmationsforsikring** tegnes paa særlig fordelagtige Vilkaar **med Præmiefrihed ved Forsørgerens Død.** — Arbejdernes Livsforsikringer i sin Afdeling med Lægeundersøgelse **betydelig billigere end andre Selskaber** med ugentlige Præmier, ligesom alle Forsikringer er genforsikrede i Statsanstalten. — **Restancefrist under Arbejdsløshed eller anden uforskyldt Aarsag.** — Ugentlig Opkrævning sammen med Forenings-kontingent. — Forlang Oplysning hos

ANTON JENSEN

**J. G. A. EICKHOFF - KØBENHAVN V.**

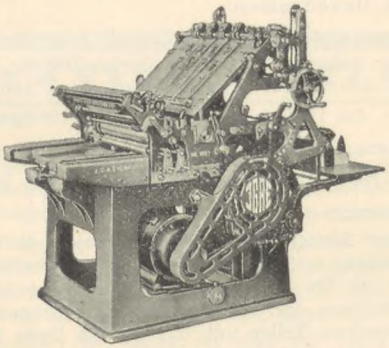

**Vesterbrogade 97, Tlf. 12078-79**

**CONTRASOL-FARVER**

**D**røjere
**R**enere
**U**ltra lysægte
**B**edre
**I**ntensive
**N**ye Farver
fra **DRUBIN**

Redaktør: FR. NIELSEN, Egøjevej 3, Køge. - Telefon 533.
Ekspeditør: KARL SØRENSEN, Evaldsgade 3, Kbhvn. N.
Abonnement gennem Postkontorerne 1 Kr. 50 Øre Kvartalet.
Annoncer 35 Øre pr. Petitlinje (pladss. Medl. 25 Øre). 26 Gange og derover Rabat.

INDUSTRI-TRYKKERIET - BERGH. SCHMIDT - KØBENHAVN

# TYPOGRAF-TIDENDE

ORGAN FOR DE TYPOGRAFISKE ARBEJDERES INTERESSER

NUMER 8 KØBENHAVN DEN 21. FEBRUAR 1936 63. AARGANG

## ET PAR SPØRGSMAAL

Tillad mig et Par Spørgsmaal angaaende Pensionsordningen: Er det *forsvarligt* konstateret, at man som Aldersrentenyder maa have indtil 400 Kr. aarlig, uden at denne Sum bliver fradraget Aldersrenten? Jeg har nemlig af flere Aldersrentenydere, som har en lille Sum i Fortjeneste, ladet mig fortælle, at denne Sum bliver fradraget Aldersrenten! Eller lyver disse Mennesker? Saafremt der ikke er aldeles Sikkerhed angaaende dette Spørgsmaal, var det maaske heldigt at faa en virkelig kompetent Mand paa dette Omraade — f. Eks. vor fhv. Kollega, Borgmester Viggo Christensen — til at udtale sig om Forholdet. Det vilde unægtelig virke beroligende! Og: Har vort Forbund *juridisk* Ret til at paaligne Medlemmerne et obligatorisk Kontingent til en Pensionskasse? Vi skulde jo ikke saa gerne bagefter have Retssager om dette Spørgsmaal. — Og til Slut et lille »Fremtidsperspektiv«: En Mand har i over 40 Aar betalt til Pensionskassen og dør saa forinden sit 65. Aar. Er det saa Meningen, at de af ham indbetalte Penge er tabt for hans Efterladte, eventuelt Enke? Det er vist ikke Kotume i andre »Pensionsordninger?«

*Chr. F. V. Petersen.*

— — —

De Spørgsmaal, som Chr. F. V. Petersen fremdrager i ovenstaaende, er af ikke ringe Interesse for Sagens endelige Løsning, og Forretningsudvalgets Medlemmer har naturligvis ogsaa sin Opmærksomhed henvendt derpaa.

Med Hensyn til, hvor meget det er tilladt at have i Indtægt *uden at det bliver fradraget i Aldersrenten*, kan vi henvise til Aldersrenteloven der siger, at *40 pCt.* af Grundbeløbet i alle Tilfælde er fradragsfri. Hvis f. Eks. Aldersrenten andrager 800 Kr., har vedkommende Lov til derudover at have en Indtægt af 320 Kr. uden at der fradrages noget i Aldersrenten. Loven indeholder tillige en Bestemmelse om, at man maa have yderligere 200 Kr. i fradragsfri Indtægt, naar denne stammer fra Stats- eller Kommunepension, Legat eller Livrente. Om den af os paatænkte Pensionsordning vil komme ind under denne Bestemmelse, maa afgøres paa kompetent Sted, hvorfor Spørgsmaalet af Forretningsudvalget er forelagt Socialministeriet.

Hvad det *juridiske* angaar, da er der næppe nogen Tvivl om, at Forbundet har Ret til at paaligne Medlemmerne et obligatorisk Kontingent med det Formaal at udvide Hjælpekassens Virksomhed i det paatænkte Øjemed. Men det maa naturligvis kræves, at det overvejende Flertal af Forbundets Medlemmer ved en Afstemning giver sin Tilslutning.

Endelig er der Spørgsmaalet om *en eventuel Udbetaling* af det betalte Beløb til en for tidlig afdød Kollegas Efterladte. Man forstaar saa godt, at et saadant Spørgsmaal fremsættes, og set ud fra et rent forsikringsmæssigt Synspunkt synes et saadant Krav vel ogsaa rimeligt. Det vil imidlertid besværliggøre Opgavens Løsning, og derfor bliver det sikkert nødvendigt her at anlægge den samme Betragtning som overfor de Kolleger, der hele deres Liv har betalt til Arbejdsløshedsforsikringen uden nogensinde at have modtaget en Øre i Arbejdsløshedsunderstøttelse. Og de Summer, der her er Tale om, overstiger dog flere Gange det Beløb, som man vil komme til at yde til den paatænkte Aldershjælp.

*Red.*

## SAA SNAKKE DE RÆVE —

En Højreproprietær fremsatte forleden i et konservativt Dagblad den Paastand, at hvis vi lukkede af for al Indførsel af udenlandsk Korn, vilde der blive Beskæftigelse til henved tyve Tusinde Arbejdere ved Landbruget hele Aaret rundt.

Det ser jo meget bestikkende ud, og hvis Teorien var rigtig, skulde vi i en Haandevending kunne afskaffe al Arbejdsløshed: Bare lukke for alle de udenlandske Varer, som vi selv kan fremstille — saa skulde det vanskelige Arbejdsløshedsproblem være ude af Verden.

Der er imidlertid en Omstændighed, som de Herrer Toldbeskyttere og Selvforsyningsprofeter gerne ser bort fra i deres Agitation for at fremme deres egne snævre Interesser, den nemlig, at Udlandet tager sine Forholdsregler og betaler med samme Mønt. Hver Gang vi forbyder Indførsel af en Vare eller lægger Told paa den, gør Udlandet det samme overfor vore Varer. Altsaa: ind-

skrænker vi vor *Import*, formindsker vi vor *Eksport* i tilsvarende Forhold. Og saa er vi lige vidt.

Den Politik kan kun flytte om paa Arbejdsløsheden, ikke formindske den. Det eneste sikre ved en saadan Fremgangsmaade er, at Varerne fordyres til Skade for de daarligst stillede. *Dr. Ensom.*

## OPLYSNINGSARBEJDET

Studiekredsen indenfor de lediges Rækker i København har vist, at naar blot Arbejdet bliver lagt til Rette paa den rigtige Maade er dette et Felt, som interesserer Kollegerne.

Vi har været langt tilbage med Hensyn til Studiekredse; der har været smaa Tilløb, men det var ligesom om dette specielle Omraade for Oplysning ikke rigtig har haft Ledelsens Bevaagenhed.

Det har absolut været en Glæde og Afveksling i den triste Hverdag at kunne samles 2—3 Gange ugentlig til Behandling af et saa aktuelt Emne som »Arbejderne og Krisen«. 15—18 Kolleger giver Møde hver Gang, og Diskussionens Bølger gaar højt. Vi har 2 Timer til vor Raadighed, men det kniber svært med at blive færdig, og det viser jo, at man ikke keder sig.

I Forbindelse med Studiekredsen har Oplysningssekretæren sørget for forskellige Arrangementer, bl. a. Besøg paa Hostmann-Steinbergs Farvefabrik og Bryggeriet »Stjernen«, hvor man begge Steder blev meget venlig modtaget. Endvidere har Oplysningssekretæren rullet et Par interessante Films (»Den blaa Ekspres« og »Moderen«).

Et Arbejde er paabegyndt — lad det ikke blot blive ved dette — men fortsættes til Gavn for Oplysningsarbejdet indenfor vort Forbund. *Eigil Hansen, 384.*

## FRA DEN ØVRIGE VERDEN

### Det internationale Typografsekretariat.

I Sekretariatkommissionens Møde den 30. Januar 1936 behandledes to Skrivelser fra det belgiske Typografforbund om Kontingentbetalingen for Aaret 1935. Fra Typografernes Organisation i Australien — The Printing Industry Employers' Union of Australia — der ikke er tilsluttet Internationale, var indgaaet en Skrivelse, hvori det meddeltes, at Organisationen havde modtaget Indbydelsen til Indmeldelse i Internationale; Forslag herom var allerede forelagt Forretningsudvalget, og man regnede med, at Indmeldelsen var en Kendsgerning i Løbet af Aaret 1936, »thi — hedder det i Skrivelsen — trods den store Afstand følges det internationale Sekretariat og dets Virksomhed med den største Interesse her i Australien«. Det rumænske Typografforbund havde sendt Kommissionen en Beretning om Udviklingen i Aaret 1935, og ønskede nogle Oplysninger i Anledning af en Strid med en Arbejdsgiver i Siebenbürgen; de ønskede Oplysninger blev givet. Endvidere drøftede Kommissionen de politiske Forhold i Estland, om hvilke en udførlig Beretning senere vil følge. Det norske Typografforbund meddelte, at dets Ledelse har opsagt alle Lønoverenskomster fra den 31. Marts 1936; en Kommission er sammenkaldt til den 10. Februar til Forhandling om Tarifspørgsmaalet. Derefter drøftedes Forholdene i Tyskland og Østrig, og de siden sidste Møde indløbne Meddelelser desangaaende oplæstes. Der vedtoges ingen Resolution i denne Sag, da hele det foreliggende Materiale skal behandles i den udvidede Sekretariatskommission, som man vedtog at indkalde til Møde i Bern den 23. og 24. Februar. Paa Dagsordenen for den udvidede Kommissions Møder staar, foruden en hel Del aktuelle Spørgsmaal, Arbejdet med Indkaldelse til den 13. internationale Typograf-Kongres, der ifølge Statuterne skal afholdes i Løbet af Aaret 1936. Der er givet de enkelte Forbund Lejlighed til at indlevere Forslag til Behandling paa den udvidede Sekretariatskommissions Møder. Endvidere forelagdes paa Mødet Typograf-Sekretariatets Regnskab for 1935, der godkendtes, og der rettedes en Tak til Kassereren for hans gode Arbejde i det forløbne Aar. Til Slut forberedtes en Del Sager til den udvidede Sekretariatskommissions Møder, hvor man bl. a. skal beskæftige sig med Sekretariatets økonomiske Stilling.

## UGENS ROMAN

Paa Dørpladen stod ret og slet JENSEN, Maskinsætter — udskaaret med Løvsav — Bogstaverne hoppede.

Og saa var han fra Thurø!

Jeg ved ikke, hvor Thurø ligger, men hvis Jensen er Typen paa disse Øboere, vil jeg aldrig derover.

Det var en ganske lille Fyr — ikke større end naar vi andre *sad* ned — men med et ualmindelig fedtet og sledsk Ansigt. To smaa glinsende Øjne sad langt inde i Hovedet og stirrede mistroisk frem eller til Siden.

Han glattede altid sit Mellemlægspapir ud og tog det med hjem.

Og saa *pralede* han med sin fine Familie!

Han havde en Onkel, »der var noget«, en Fætter, der var Kaptajn, en Svigerinde, der var Vinduesdekoratør i en Æbleskiveforretning og en Tante i Aalborg, der kunde køre paa Cykle uden at holde paa Styret.

Han talte sit Ølands sælsomme Maal og var svedig inde i Haanden.

Jensen hørte til disse gudbenaadede Maskinsættere, der altid kunde faa Arbejde.

Han vidste nøjagtig, hvor alle Byens Sættemaskiner stod. Han kendte alle Gaderne og Baggaardene og sled systematisk Bogtrykkertrappegangene i alfabetisk Orden — efter sin Lommebog — der ogsaa var fedtet.

I alle Bogtrykkerskuffer laa der en lille Seddel — Jensen — med Kryds ved. Det betød: *Lønspørgsmaalet underordnet!*

Han ringede hver Uge til alle de Kolleger, der havde Telefon, »om de vidste noget« eller »havde et Tips«, og han passede Faktorerne op — tilfældigt — naar de gik hjem, for at høre »Hr. Faktoren, hvordan det gik«.

Om Sommeren gravede han Have for dem.

Han røg aldrig, drak ikke til sin Mad, købte aldrig Sæbe og tørrede Hænderne i Pudseklude.

Som Maskinsætter var han meget middelmaadig, men naar Direktøren kom forbi, var han Sætteriets *hurtigste* Mand.

*Hurtig* Hjælp er som bekendt *dobbelt* Hjælp, og bagefter maatte han gerne smide 5—6 Linjer væk og sætte dem en Gang til.

Man glemte aldrig engang, Direktøren havde staaet en halv Times Tid og sludret med Mortensen, der sad ved Siden af, da havde Jensen maattet hælde et helt Skibfuld ned i Potten.

Jensens Arbejdsseddel var altid i den fineste Stand. Saa sirligt udført som en Spækhøkers Selvangivelse. Han havde aldrig snydt.

Tværtimod!

Naar der skulde sættes 80 Linjer i Timen satte han 90, og skulde der sættes 100 lavede han 105.

Man kunde jo *file* lidt andre Steder, hvis det kneb. Jensen tog det gerne paa sin Makkers Korrektur — han var paa det andet Hold og saa det ikke.

— — —

Stilfærdig og forsigtig fedter Jensen sig gennem Tilværelsen. Hans store Drøm er, at der engang paa Dørpladen maa komme til at staa: JENSEN, Faktor . . . . .

Og hver Aften, naar Mørket — sort som en Uldtrøje — sænker sig ned over Byen, tager han Maatten ind, for at ingen skal stjæle den. *Erik Nielsen.*

# KØBENHAVNS AFDELING

## Regnskab for Oktober Kvartal 1935.

INDTÆGT:

| | | |
|---|---|---|
| **Beholdning den 1. Oktober 1935:** | | |
| Sætterafdelingen | 75.494,07 | |
| Trykkerafdelingen | 3.871,46 | |
| Trykkernes Begravelseskasse | 8.760,87 | |
| Kvindeafdelingen | 1.271,88 | |
| Lokalkassen | 128.201,76 | |
| Det særlige Fond | 500,48 | |
| | | 218.100,52 |
| **Arbejdsløshedskassen og Reservefonden:** | | |
| Kontingent af heltbetalende | 128.865,60 | |
| do. af halvtbetalende | 13.231,80 | |
| do. af mdl. Hjælpearbejdere | 9.792,00 | |
| do. af Lærlinge | 394,70 | |
| Indskud | 301,00 | |
| Refunderet Understøttelse | 31,50 | |
| | | 152.616,60 |
| **Sygekassen:** | | |
| Kontingent | 58.406,25 | |
| Refunderet Understøttelse | 570,00 | |
| | | 58.976,25 |
| **Begravelseskassen:** | | |
| Kontingent | | 4.897,98 |
| **Lokalkassen:** | | |
| Kontingent af heltbetalende | 11.236,30 | |
| do. af halvtbetalende | 1.102,85 | |
| Administration fra Sygekassen | 450,00 | |
| do. fra Begravelseskassen | 200,00 | |
| do. fra Forbundet | 6.802,00 | |
| Refunderet Løn | 368,59 | |
| | | 20.159,74 |
| **Det særlige Fond:** | | |
| Juleuddelingen | 14.415,55 | |
| Erstatninger | 550,00 | |
| | | 14.965,55 |
| Sætterafdelingen | 2.881,30 | |
| Trykkerafdelingen | 1.083,10 | |
| Trykkernes Begravelseskasse | 116,80 | |
| Kvindeafdelingen | 374,85 | |
| | | 4.456,05 |
| | Balance Kr. | 474.172,69 |

UDGIFT:

| | | |
|---|---|---|
| **Arbejdsløshedskassen og Reservefonden:** | | |
| Understøttelse paa Stedet à 4,00 | 25.968,00 | |
| do. à 3,50 | 5.236,00 | |
| do. à 3,25 | 159,25 | |
| do. à 3,00 | 19.848,00 | |
| do. à 2,75 | 1.061,50 | |
| do. à 2,50 | 1.585,00 | |
| Rejseunderstøttelse à 3,75 | 22,50 | |
| do. à 2,75 | 176,00 | |
| Skoleunderstøttelse | 184,00 | |
| Omflytningsbidrag | 16,00 | |
| Hjælpekasseunderstøttelse | 20.919,50 | |
| Fortsat Hjælpekasseunderstøttelse | 8.689,00 | |
| Brændselshjælp | 8.920,00 | |
| Administration | 6.802,00 | |
| Indsendt til Hovedkassen | 53.029,85 | |
| | | 152.616,60 |
| **Sygekassen:** | | |
| Pengehjælp à 6,00 | 41.718,00 | |
| do. à 3,00 | 9.504,00 | |
| Kontrol | 150,00 | |
| Lægehonorar | 12,00 | |
| Administration til Lokalkassen | 450,00 | |
| Indsendt til Hovedkassen | 7.142,25 | |
| | | 58.976,25 |
| **Begravelseskassen:** | | |
| Begravelseshjælp | 3.000,00 | |
| Administration til Lokalkassen | 200,00 | |
| Indsendt til Hovedkassen | 1.697,98 | |
| | | 4.897,98 |
| **Lokalkassen:** | | |
| Lønninger | 6.500,00 | |
| Porto | 1.016,66 | |
| Tryksager | 1.350,10 | |
| Møder, Lokale- og Husleje | 971,17 | |
| Brændsel, Belysning og Rengøring | 302,65 | |
| Telefon og Telegrammer | 560,80 | |
| Overført til Sætterafdelingen | 2.841,30 | |
| do. til Trykkerafdelingen | 1.063,10 | |
| do. til Kvindeafdelingen | 374,85 | |
| Ekstra Hjælp til Rejsende | 432,00 | |
| Kontorartikler | 174,96 | |
| Bladhold | 62,10 | |
| Arbejdstab | 91,35 | |
| Udlagt Løn | 528,18 | |
| Fanen | 46,00 | |
| Flytning | 455,74 | |
| Kontorinventar | 1.706,02 | |
| Medhjælp | 157,00 | |
| Tillidsmandssammenkomst | 2.242,30 | |
| Svendeprøvekommissionen | 2.561,02 | |
| Grafisk Revy | 92,00 | |
| Underskud ved Novemberfesten | 240,55 | |
| Kontingent for Styrelse og Inkassatorer | 5.600,40 | |
| Andre Udgifter | 208,19 | |
| | | 29.578,44 |
| **Det særlige Fond:** | | |
| Ekstra Hjælp | 478,95 | |
| Juleuddelingen | 12.820,00 | |
| | | 13.298,95 |
| Sætterafdelingen | 803,20 | |
| Trykkerafdelingen | 1.063,10 | |
| Trykkernes Begravelseskasse | 114,75 | |
| Kvindeafdelingen | 123,60 | |
| | | 2.104,65 |
| **Beholdning den 31. December 1935:** | | |
| Sætterafdelingen | 77.572,17 | |
| Trykkerafdelingen | 3.891,46 | |
| Trykkernes Begravelseskasse | 8.762,92 | |
| Kvindeafdelingen | 1.523,13 | |
| Lokalkassen | 118.783,06 | |
| Det særlige Fond | 2.167,08 | |
| | | 212.699,82 |
| | Balance Kr. | 474.172,69 |

København, den 23. Januar 1936. *O. A. Lundin.*

Revideret den 4. Februar 1936.

*Carl Christoffersen. Niels Nielsen. N. M. Nielsen.*
*Carl Schnoor.*

## AFDØDE KOLLEGER

Efter henved et Par Aars tiltagende Sygdom som Følge af Hjertesvækkelse er Typograf *J. P. Christensen*, Næstved, Onsdag den 12. Februar stille hensovet, og Afdelingen har derved mistet en af sine meget opofrende og interesserede Kolleger.

J. P. Christensen var født i Næstved d. 4. April 1871 og udlærtes i Det Bang'ske Bogtrykkeri d. 1. Maj 1890; men tiltraadte kort efter Plads paa »Næstved Tidende«, hvor han havde sit Virke i ca. 45 Aar. Men udover at være en pligtopfyldende Kollega paa sin Arbejdsplads, fik han Tid til og havde stor Interesse for vor Organisation, hvor han et Par Gange virkede som Lokalformand og -Kasserer, var Revisor i en lang Aarrække, flere Gange delegeret ved Delegeretmøderne og har repræsenteret Afdelingen som Skuemester samt altid været en flittig Deltager i Generalforsamlingerne og Fagmøderne. Blandt de mange andre Foreningsinteresser skal nævnes, at han i mange Aar var en varmhjertet Formand for Haandværkersvendenes Rejseforening og i Bestyrelsen for Rejseherberget i Næstved.

Ved J. P. Christensens Jordefærd, der foregik under stor Deltagelse Søndag d. 16. Februar paraderede Afdelingens Banner og Lokalformanden rettede paa Afdelingens Vegne en hjertelig Tak for al Interesse, der var vist af Afdøde gennem de mange Aar. *c. j. p.*

— — —

En god Kammerat og Kollega, Trykker *Axel Rasmussen*, døde den 14. Februar, kun 22 Aar gammel. Han havde kun været Svend i et halvt Aar, da en ondartet Lungehindebetændelse brutalt satte et Punktum for det Liv, der syntes at ligge saa lyst for ham. Han var dygtig til sit Fag, og en rolig og behersket Natur, som vi alle her hos Hertz holdt af, og han vil blive savnet, som den gode Kammerat han var. Ære være hans Minde. *W.*

## „DEN UKENDTE SOLDAT"

Ligesom Verdenskrigen affødte en hel Litteratur om Krigens Forbandelse og de Lidelser, dens Deltagere maatte gennemgaa, har den forfærdelige Arbejdsløshed, som er fulgt i Krigens Kølvand og stadig vedligeholdes af Landenes Isolerings- og Selvforsyningspolitik, nu ogsaa faaet *sine* Digtere, der skildrer de Trængsler, hvorunder disse mange ulykkelige maa friste Livet eller gaa under.

Der er bleven sagt, at intet bidrog mere til Negerslaveriets Afskaffelse end Fru Becher Stowes Roman »Onkel Toms Hytte«. Lad os haabe, at de Forfattere, der har sat sig til Opgave at belyse de arbejdsløses triste Tilværelse, maa bidrage til, at der bliver gjort noget alvorligt for at fjerne den Skænsel paa vort Samfund, som den konstante Arbejdsledighed maa siges at være. —

I næste Numer skal vi bringe en Anmeldelse af vor Kollega Peter Hansens udmærkede Bog »Børn af en By«. I Dag skal vi omtale en anden Kollega, *Adolph Juliussens* Bog »Den ukendte Soldat«, der er udkommet paa Christtreus Forlag, København. Hovedpersonen i denne Bog — Abel Strøm — er en ung Arbejder, som efter at have stiftet Hjem, men forinden han er naaet saa vidt at faa betalt Møbelhandleren, kastes ud i Arbejdsløsheden. Møblerne bliver taget og Pantelaaneren faar, hvad der ellers kan »undværes«. Den lille Familie maa nu søge en anden Lejlighed og finder en 1-Værelsers i en Baggaard, der bærer det betegnende Navn »Kloaken«, hvorfra ingen slipper bort igen »uden at have taget Skade paa sin Sjæl«. Det eneste Menneske i »Kloaken«, der har Forstaaelse af den arbejdsløse unge Mands vanskelige Stilling og viser det i Gerning, er en af dem, Samfundet benævner som *Skøge*. Konen faar lidt Arbejde, men langt fra tilstrækkeligt til Familiens Underhold. Abel søger Socialhjælp men da Socialkontorets »Undersøger« ved et Besøg i Hjemmet erfarer, at et Radioapparat, der ikke er betalt, ogsaa er vandret til Pantelaaneren — det er jo oplagt Bedrageri, siger han —, bliver Resultatet af hans Undersøgelse, at Hjælpen nægtes. Abel Strøms evige Vandring efter Arbejde forbliver resultatløs, og da Konen haaner ham og dyrker »fremmede Guder«, gaar det ham i den Grad paa Nerverne, at han i et Raserianfald dræber hende. Saa tager han sin lille Pige paa Armen, bringer hende hjem til sin gamle Mor, hvorefter han gør en Ende paa sine Lidelser ved at berøve sig selv Livet.

Det er i store Træk Romanens Indhold. Graa og trist fra Begyndelsen til Enden, men god at faa Forstand af for dem, der gaar rundt i den Tro, at de arbejdsløse lever et Slaraffenliv paa Statens og Kommunens Bekostning.

Det er en god Bog og et vægtigt Bidrag til Belysning af den Kamp, de arbejdsløse — ofte forgæves — kæmper mod en ond og haard Skæbne. Begyndt at læse den slipper man den ikke gerne før man naar Slutningen. *Fr. N.*

## GENERALFORSAMLINGER

### Nykøbing F. Lokalafdeling

afholdt Lørdag den 18. Januar ordinær Generalforsamling. Formanden, *C. Søderberg*, ønskede Medlemmerne godt Nytaar og mindedes vor unge Kollega, Børge Madsen, der for kort Tid siden var afgaaet ved Døden. — *Nemmøe* valgtes til Dirigent, og efter at Protokollen var oplæst, aflagde *Formanden* Beretning for det forløbne Kvartal. Han omtalte de forskellige Sager, der var behandlet, bl. a. en Klage over en Opsigelse, Kritiken af Forplejningsstationen, Tilskudet til Lærlingeafdelingen og Resultatet af Juleuddelingen. Sluttelig kom Formanden ind paa Nyordningen af Overarbejdsprotokollerne og oplæste det samlede Antal Overarbejdstimer i Oktober Kvartal. Ang. Overarbejdstimerne paa et enkelt Trykkeri førtes en lille Diskussion, idet 2 Kolleger tvivlede paa Tallenes Rigtighed. Protokol og Beretning godkendtes. — Kassereren, *H. J. J. Hansen*, oplæste Regnskaberne. Hovedkassens balancerede med Kr. 3.378,00, Lokalkassens med Kr. 1.170,90. Regnskaberne godkendtes efter Bemærkninger af V. Jørgensen, Brodthagen og Nemmøe. — *Formanden* og *Kassereren* genvalgtes med Akklamation; den samme Ære overgik de to Bestyrelsesmedlemmer, *Vilh. Hansen* og *Marquardtsen* samt Revisoren, *H. Persson*. Som Repræsentant i Lærlingeafdelingen og Kontrahent til Social-Demokraten nyvalgtes *Vilh. Hansen*. — I Tilskud til Præmier til Elever i Teknisk Skole bevilgedes 10—15 Kr. — Formanden oplæste to Skrivelser fra Oplysningsforbundet og en fra Hovedbestyrelsesmedlem Magnus Nielsen, Nakskov. Det overdroges Bestyrelsen at svare paa disse Skrivelser. — Et Punkt paa Dagsordenen, Kontingentforhøjelse til Lokalkassen, blev ikke modtaget særlig velvilligt. *Formanden* og *Vilh. Hansen* redegjorde for Grundene og Fordelene ved en saadan Forhøjelse. *Brodthagen* bemærkede, at en Kontingentforhøjelse i det hele taget ikke kunde vedtages i Aften og mente ikke, der var Grund til Forhøjelse. *Vald. Jørgensen* var ogsaa Modstander af en Forhøjelse; for de lavestlønnede var Kontingentet højt nok, og mente, at en Nedsættelse paa 25 Øre var mere paakrævet. Efter forskellige Bemærkninger toges Sagen til Efterretning og udsattes til April-Generalforsamlingen. — Det overdroges Bestyrelsen at arrangere Vinterfest, og til dette Formaal bevilgedes 150 Kr. — Under Eventuelt foreslog *Schmidt*, at der ydedes de 3 arbejdsløse uden Understøttelse en 5 Kr.-Seddel. Formanden havde ikke noget imod den gode Tanke, men Afdelingen plejede ved Paasketid at yde et Beløb og mente ikke at kunne gaa udenfor Rammerne,

hvorfor Forslaget toges tilbage. — Til Slut oplyste Formanden, at trods Forbudet mod at tiltræde Plads forinden Tilladelse var indhentet hos Kasserer eller Formand, var der 2 Kolleger, der havde undladt dette. For Fremtiden saa Afdelingen sig nødsaget til at indstille saadanne Medlemmer til Karantæne. — Inden Dirigenten sluttede Generalforsamlingen, der var besøgt af 17 Medlemmer, bevilgedes paa Forslag af *R. Wachter* »Lokaleleje«. *q.*

## Randers Lokalafdeling

holdt Lørdag den 25. Januar ordinær Generalforsamling. Formanden, *Alfr. Andersen*, aabnede med at ønske Medlemmerne et godt Nytaar og knyttede hertil Haabet om Beskæftigelse for Fagets ledige Hænder. I sin udførlige næsten en Time lange Beretning gav Formanden en Oversigt over de særlig vigtige Begivenheder i Afdeling og Forbund i 1935 og kom bl. a. ind paa enkelte af Delegeretmødets Beslutninger, der var skelsættende for vort Fag. Omtalte »Brancheforliget«, der her i Afdelingen nærmest havde skabt mere Røre end Ro. Haabede dog, at dette kun var Dønninger efter Stormen. Om Forligets mest iøjnefaldende Frugt, Oplysningssekretæren og hans Arbejde, vilde svare til den store økonomiske Indsats fra Forbundets Side, kunde betvivles, men om tre Aar har vi Erfaringerne og kan foretage Ændringer. Formanden redegjorde for Oplysningssekretærens Program for Provinsen. Ogsaa »Pensionsordningen« omtalte Formanden og henstillede til de unge at vise det kommende Forslag herom Velvilje. Om Virksomheden i Oktober Kvartal gav Formanden følgende Oplysninger: Et Lærlingespørgsmaal paa et mindre Bogtrykkeri var ordnet efter Forhandling med Bogtrykkeren. En Bogbinderivirksomhed, der ogsaa drev Bogtrykkeri, havde benyttet Bogbinderipiger til Sætning. Dette var ordnet ved Formandens Mellemkomst. Ejeren havde underskrevet vor Tarif og vilde nu benytte en Typograf efter Behov. En Bladvirksomhed skulde have benyttet et uorganiseret Bud til Hjælpearbejde. Forholdet var undersøgt og Bladet gjort opmærksom paa, at den paagældende i saa Tilfælde skulde organiseres hos os. En Forespørgsel fra Forbundet ang. Amtstidendes Lærlingeforhold havde Bestyrelsen besvaret og samtidig igen protesteret mod, at Virksomheder af denne Art fik Lov at antage Lærlinge. Til Juleindsamlingen var fra Afdeling samt fra Principaler og Faktorer indkommet ialt 410 Kr. Sluttelig refererede Formanden en Opfordring fra Fællesorganisationen til samtlige Fagforeninger. — Kassereren, *S. J. Kisum*, oplæste det reviderede Regnskab, der balancerede med Kr. 5.239,86, Kassebeholdn. Kr. 4,11. Kassereren oplyste, at Afdelingens Medlemstal pr. 1. Januar var 91 Mænd og 11 Kvinder. — I den paafølgende Diskussion kritiserede *Sophus Hansen* Delegeretmødets Beslutning i Branchespørgsmaalet. Alene af Hensyn til den økonomiske Side af Sagen burde Spørgsmaalet være sendt til Urafstemning; det var vigtigere, end hvem der skulde være Oplysningssekretær, hvilket man nok kunde faa Lov at stemme om. Maskinsætterne var ingenlunde tilfreds, og Ordningen løste slet ikke Branchespørgsmaalet. *Svend Madsen* omtalte kort Pensionsordningen og anbefalede Medlemmerne at stemme for en saadan. Efter endnu en lang Række Indlæg for og imod de to nævnte Spørgsmaal af *S. J. Kisum, Soph. Hansen, Vagn Snerle, Ingemann Petersen, Sv. Aa. Sørensen, Svend Larsen* o. fl. replicerede *Formanden* indgaaende, hvorefter Beretning og Regnskab enst. godkendtes. — *Valgene:* Til Formand foresloges det at genvælge *Alfr. Andersen* med Akklamation, hvilket skete. Til Bestyrelsen genvalgtes *Viggo Jensen* og nyvalgtes i Stedet for Sv. Madsen, der frabad sig Genvag, *Soph. Hansen*, Suppleant blev *Svend Aa. Sørensen*. Til Revisor nyvalgtes *Svend Madsen* i Stedet for *Frants Rittig*, der er blevet kom. Bademester. Revisorsuppleant blev *Eigil Nielsen*. Som Repr. til Forsamlingsbygningen genv. *S. J. Kisum*, og som Kontrahenter til Socialdemokraten genv. *S. J. Kisum* og *Otto Birch*, Suppleant *Soph. Hansen*. Til at træde i Samarbejde med Oplysningssekretæren valgtes et 3-Mands Udvalg bestaaende af *S. J. Kisum* (Haandsætter), *Viggo Jensen* (Trykker) og *Sv. Madsen* (Maskinsætter). Som Skuemestre valgtes for Sættere: *H. Chr. Michaelsen* og *Gustav Petersen*, for Trykkere: *Niels Frisk* og *Viggo Jensen*. — *Lokalkassen:* Bestyrelsen foreslog at fastsætte Kontingentet til Lokalkassen til 1 Kr. ugentl. for heltbetalende og 50 Øre ugentl. for halvtbetalende. Dette vedtoges enst. *Kassereren* oplæste det reviderede Regnskab, der balancerede med Kr. 1.449,30, kontant Beholdning Kr. 296,25. Regnskabet godkendtes enst. — Understøttelserne til Rejsende fastsattes uforandret. — Lønningerne fastsattes saaledes: Formand 100 Kr., Kasserer 450 Kr., Bud 48 Kr. — Budgettet for 1936 forelagdes. Det udviste en samlet Indtægt paa Kr. 4.119,25 og en Udgift paa Kr. 3.721,00, hvorefter Aaret slutter med en Kassebeholdning paa Kr. 398,25. Toges til Efterretning. — *Eventuelt.* Med Henblik paa Byraadsvalget næste Aar anbefalede *S. J. Kisum* Indmeldelse i Soc. Vælgerforening for at faa valgt faglige Repræsentanter ind i Raadet. — *Knud Fisker* henstillede, at Indvarsling til Generalforsamling skete med længere Varsel end denne Gang. *Formanden* meddelte, at der var planlagt 3—4 sociale Vandringer i Aarets Løb, samt at der i nær Fremtid vilde blive afholdt Møde for de sidste 5 Aars Udlærlinge, hvor Tarifen vil blive gennemgaaet. — *Formanden* kunde derpaa slutte den lange og livlige Generalforsamling, den største i mange Aar, idet over Halvdelen af Afdelingens Medlemmer var mødt. *X.*

## Nyborg Lokalafdeling

afholdt ekstraordinær Generalforsamling Lørdag den 28. December med de forskellige Valg paa Dagsordenen, bl. a. Formandsvalg. *Formanden* redegjorde for Afholdelsen af denne ekstraordinære Generalforsamling. Han havde taget den Bestemmelse, at han ikke vilde modtage Genvalg som Formand, da han i sin Gerning som saadan havde været Genstand for en efter hans Mening smaalig Kritik, og han var træt af Bryderierne hermed. Flere Kolleger havde Ordet. Alle opfordrede ham til at fortsætte som Formand. Efter nogen Forhandling indvilgede Formanden i at fortsætte, og han valgtes med Akklamation. De øvrige Valg formede sig som Genvalg med Undtagelse af Repræsentanten til den kooperative Barberstue, til hvilken Maskinsætter *Chr. Petersen* valgtes. Som Formand: *N. P. Ægidius Hansen*, Næstformand: *A. Andersen*, Sekretær: *Edwin A. Hansen*, Revisorer: *Otto W. Nielsen* og *W. Høyer Kristensen*, Kontrahenter til Social-Demokraten: Formanden *N. P. Ægidius Hansen* og *Marius Rasmussen*, Repræsentant til Fællesbageriet: *Formanden*. — Under Eventuelt gav Formanden forskellige Oplysninger vedrørende Afdelingen, bl. a. Sagen fra Ørbæk, der var indanket for Voldgiftsretten. Generalforsamlingen sluttede med Bevilling af »Lokaleleje«.

— — —

Ordinær kvartaarlig Generalforsamling afholdtes Lørdag den 18. Januar. Til Dirigent valgtes *C M. Jørgensen*. Formanden, *N. P. Ægidius Hansen*, aflagde en ret fyldig Beretning for det forløbne Kvartal. Af denne fremgik det bl. a., at Kommunen endelig havde overtaget Kontrollen af de arbejdsløse. Sagen mod Bogtrykker Hansen, Ørbæk, var endt med, at Voldgiftsretten havde idømt ham en Bod paa 800 Kr. og 150 Kr. i Sagsomkostninger. Angaaende vore Stemmesedlers Afsendelse hævdede Formanden, at han havde lagt dem i Postkassen ved sin Bopæl Aftenen før, de skulde være Forbundet i Hænde, saa det maa være Postvæsenet, der havde lavet Kludder med dem. Til Jul havde Nyborg Kommune ydet Koks og Brænde til vore gifte arbejdsløse, ligesom »Arb. Fællesbageri« havde givet dem Brødkort. Lokalkassens Forhold havde bedret sig, men skønt der var Trang til at aabne den, mente Bestyrelsen ikke at turde skride dertil, da vi i saa Fald maatte lukke igen inden længe. — Det oplystes, at et Udvalg fra Rigsdagen sammen med Repræsentanter for vort Forbund havde besøgt Statsfængslet for at erkyndige sig om Arbejdet i dette. I den Anledning finder Generalforsamlingen, at Forbundet burde have taget vor Formand med, da denne havde rejst Spørgsmaalet ved flere Lejligheder og var inde i selve Spørgsmaalet. Enkelte Røster hævede sig for en Protest-Resolution til Forbundet i denne Anledning, men Flertallet mente, at en Omtale af Sagen i Referatet vilde være tilstrækkelig. Et Medlem havde forsøgt at »lave« sig en Sygeperiode, men Formanden havde lagt sig paa tværs af Planen. — Derefter oplæstes Protokollen, der sammen med Beretningen godkendtes enstemmigt. — Regnskaberne forelagdes. Hovedkassen balancerede med Kr. 2.401,51 og Lokalkassen med Kr. 228,25. Regnskaberne godkendtes enstemmigt. — Kontingentets Nedsættelse med 20 Øre var nu en Kendsgerning, og Bestyrelsen foreslaar, at disse 20 Øre stadig opkræves og henlægges til Jubilæumsfesten til Efteraaret.

Dette vedtoges. — Af Andespil vedtoges det at arrangere to, ligesom det vedtoges at afholde en Torskespisning i Februar Maaned. Bestyrelsen valgtes til at arrangere de planlagte Fester, indbefattet en eventuel Cykletur til Ørbæk Kro Kristi Himmelfartsdag. — Under Eventuelt behandledes kun faa Sager, og Generalforsamlingen sluttede med en Omgang »Lokaleleje«. *e. a. h.*

### Bog- og Akcidenssætter-Klubben i København

afholdt ordinær Generalforsamling den 29. Januar i Forsamlingsbygningen Rømersgade 22. Dagsorden: 1. Beretning. 2. Regnskab. 3. Valg af Styrelse. 4. Eventuelt. Til Dirigent valgtes *Rich. Steffensen*, Sekretær *Paul P. Petersen*. Formanden, *K. A. Jørgensen*, omtalte det sidst afholdte Styrelsesvalg i København samt Delegeretmødet; angaaende sidstnævnte udtalte Formanden, at den oprettede Oplysningsvirksomhed paa intet Omraade vilde berøre »B. og A.«s Virksomhed og Arbejdsomraade. Oplyste i den Forbindelse om Klubbens Virksomhed inden Tarifsituationen, meddelte om den paa Delegeretmødet trufne Beslutning om Udvidelse af den københavnske Styrelses Antal af Medlemmer, ligesom »B. og A.«s Styrelse var opmærksom paa Oprettelsen af Maskinsætterkursus ved Fagskolen og understregede i denne Forbindelse Bog- og Akcidenssætternes Interesse vedrørende disse Kursus. I den efterfølgende Diskussion om Beretningen deltog: *Erik Poulsen, Svend Johansen, N. Chr. Hansen, Eigil Hansen, Axel Christensen, Ernst Berg* og *Paul P. Petersen*. Formandens Beretning godkendtes enstemmigt. — Kassereren, *Chr. Madsen*, aflagde Beretning angaaende Regnskabet. Dette godkendtes. — Til Styrelsen valgtes: *K. A. Jørgensen*, Formand, *Chr. Madsen*, Kasserer, *Rich. Steffensen*, Næstformand, *Paul P. Petersen*, Sekretær samt *Ernst Berg*. 1. Suppleant blev *Svend Thybro*. — Under Punkt Eventuelt drøftedes Klubbens fremtidige Virksomhed.

## STYRELSESMØDER

### Københavns Afdeling.

20. Januar 1936. En Række Betragtninger paa Basis af den nylig optagne Overarbejdsstatistik drøftedes og bør gennem »Typ.-Tid.« meddeles videre til Medlemmerne. — Skrivelser fra Københavns Telefonselskab og Handelsministeriet i Forbindelse med et løbende Spørgsmaal om Forstaaelse af Næringsloven refereredes. — Fra Socialministeriet forelaa Godkendelse af Kontraktudkast vedr. Lærlingeforhold hos Medlemmer af Københavns Bogtrykkerforening samt Meddelelse om Ministeriets Godkendelse af en Standardkontrakt for Læreforhold i Haandværk og Industri. — Cirkulære fra Oplysningssekretæren vedr. Instruktionskursus paa Højskole for Afdelingsformænd og Kasserere henvises til de tre Underafdelinger for mulig udvidet Deltagelse herfra. — Fra D. U. I. forelaa Beretning. 25 Kr. bevilgedes. — I Anledning af Typografernes Sangforenings 90 Aars Jubilæum i Slutningen af Januar vedtager Styrelsen at søge Generalforsamlingens Tilslutning til, at der ydes Foreningen en Gave paa 500 Kr. — Cirkulærer fra Socialdemokratisk Forbund og fra »Social-Demokraten« toges til Efterretning. — Anmodning fra Frederiksberg tekniske Skoles Elevsamfund om Støtte til Opførelse af et Sommerhjem henlagdes. — Efter Henstilling fra vor juridiske Konsulent vedtoges det at forlige den af Faktor Fønss til Højesteret appellerede Erstatningssag med et Beløb paa 2500 Kr. til fuld Afgørelse (tre stemte imod). — Et Spørgsmaal om Præstationsværdi og Tarifværdi ved tilbagevendende Sæsonarbejde drøftedes. — Et tidligere Medlem, der har arbejdet som Blokadebryder, indstilledes til Genoptagelse ifølge Forbundslovenes Karantænebestemmelser. — Spørgsmaal om mangelfuld Uddannelse af Paalæggerskeelev var bragt til tilfredsstillende Afgørelse. — Et Par Afskedigelser havde været Genstand for Forhandling med vedkommende Firma med Udsigt til Genantagelse. — Et opstaaet Modsætningsforhold mellem en Trykker og en Paalæggerske var ved Formandens Mellemkomst bragt til en for begge Parter akceptabel Løsning. — Et Pladsbesættelsesspørgsmaal havde været Genstand for Forhandling med vedkommende Firma og K. B. og var resulteret i en ledig Trykkeriarbejders Antagelse. — Formanden gav nogle Oplysninger om Forholdene paa et tidligere flere Gange behandlet Arbejdssted. — Et Par Tilfælde af manglende Betaling for Julehelligdagene (Afskedigelse umiddelbart før og Genantagelse efter Helligdagene) var berigtiget. — Et Firma i økonomiske Vanskeligheder havde ønsket kollektiv Imødekommenhed fra Personalet paa overenskomstmæssigt Omraade for at opnaa Driftsbesparelser; var afvist principielt og derefter bortfaldet. — Mægling om Overarbejde i mindre Trykkeri refereredes; Overarbejdet erkendt at være udover Tarifens Forudsætninger; Firmaet fremsætter en Beklagelse, og Styrelsen vedtager over for Personalet at beklage, at dette ikke paa et tidligere Tidspunkt har søgt Organisationens Assistance. — Refereredes Mægling hos større Firma vedrørende Afskedigelser, der stred mod Ancienniteten, som Personalet mener ifølge gentagne Aftaler er raadende; Sagen løbende. — Forelaa fra Personale Klage over en Kollegas Forhold paa Arbejdspladsen; Personalets Tillidsmænd samt vedkommende Kollega indkaldes til Konference hos Formanden. — Refereredes Mægling vedrørende Betjening af og Betaling for et paa Rotationspresse paamonteret særligt Apparat; med Udtalelse om vor principielle Opfattelse af Forholdet gaves Dispensation indtil videre. — Et internt Lønspørgsmaal behandledes paany og afgjordes. — Sager angaaende hvilende Ret, Ekstrahjælp og Landophold behandledes. — Mødet hævet.

## LÆRLINGESPALTEN

### Københavns Lærlingeafdeling.

Vi gør opmærksom paa Mødet *Torsdag den 27. Februar Kl. 21,15 pr.*, hvor Chefredaktør *H. P. Sørensen* taler om: »Hvem behersker Pressen?«. Det foregaar i Rømersgade 22, Stauningsalen og Klaværelset.

Søndag den 8. Marts skal vi ud at trave og have noget af Værkstedsluften erstattet med frisk Skovluft. Den Dag har vi vor første Vandretur i Halvaaret; den gaar til Hareskoven, og Prisen er Kr. 1,10. Nærmere Meddelelse senere. *Styrelsen.*

— — —

Vi bringer Resultatet fra Satskonkurrencen:

Ved den D. D. foretagne Bedømmelse kom undertegnede til følgende Resultat:

Nr. 1. Mrk. »City«. Svend Aage Hansen, Gunløgsgade 51. Skriftvalg og Gruppering god. Mellemslag mindre gode. 2. Linie for tæt paa Hovedlinien og for tæt inde i Ryggen.

Nr. 2. Mrk. »Saah«. Navnekuvert mangler. Afbalancering mindre god. Hovedlinien (Negativ) virker noget drastisk. Mellemslaget for svagt. Kassen foroven for flad til den anvendte Skriftstørrelse.

Nr. 3. Mrk. »N«. Einer Nicolaisen, Missionstrykkeriet. Afbalancering daarlig. Hovedlinien for langt nede. Uheldigt at dele Hovedlinien i to Farver. I det hele taget for meget blaat. Placering af Nr. 1 mindre god. Linoleumssnittet meget interessant.

Nr. 4. Mrk. »Munschen«. Eli Reimer, Brobergsgade 7. Afbalancering god. »G T« som Forkortelse af Grafisk Teknik noget drabelig.

Nr. 5. Mrk. »Jan«. Torkil Andersen, Falkoneralle 126. Afbalanceringen mindre god. Hovedlinien for langt nede. Feltet foroven for stort til Gruppen. Grupperingen god.

Nr. 6. Mrk. »Saah«. Nr. 7. Mrk. »Teknik S«. Nr. 8. Mrk. »P. C.« Nr. 9. Mrk. »Petitco«. Nr. 10. Mrk. »Pax I osv.« Nr. 11. Mrk. »S. L. M.« Nr. 12. Mrk. »Tot 1 & 2«. Nr. 13. Mrk. »EWI osv.« Nr. 14. Mrk. »7-9-13«. Nr. 15. Mrk. »Slips«. Nr. 16. Mrk. »Oplysning II«. Nr. 17. Mrk. »Hastværk«.

København, den 31. Januar 1936.

*Viktor Peterson. Henry Thejls. Svend Johansen.*

### Aarhus Lærlingeafdeling

afholdt Lørdag den 25. Januar sin 15 Aars Stiftelsesfest i Forbindelse med »Typografernes Oplysningsforening«s 25 Aars Jubilæum. Ved Kaffebordet bød Formanden for Lærlingeforeningen, *Svend Mølgaard Mortensen*, alle de tilstedeværende velkommen. Flere af dem, der havde været med til at stifte »Typografernes Oplysningsforening«, fik Ordet, bl. a

*Stecher Christensen, Aage Møller* og *Harald Jensen*; ogsaa *Peter Jørgensen* og *Wm. Reibke* talte. To Sange og en 8-sidet Festavis, »Typograf-Lærlingen«, gjorde megen Lykke. Derefter spilledes op til Dans. Det var en overordentlig vellykket Fest.

*»Visti«.*

**Esbjerg Lærlingafdeling**

afholdt Lørdag den 25. Januar sin aarlige Vinterfest. Efter at Formanden, *Erik Nielsen*, havde budt velkommen, læste *Sigurd Borch* flere Smaafortællinger, som vakte vældigt Bifald. — Ved det festligt dækkede Kaffebord var der Harmonikaspil af to Kammerater. En god og vellykket Aften til Styrkelse af Kammeratskabet blandt Lærlingene.

*Einar Sørensen*, Sekretær.

## SMAAT FRA NÆR OG FJERN

**Jubilæum.** Onsdag den 26. kan Trykker Fr. Lund fejre 40 Aars Dagen for sin Ansættelse i S. L. Møllers Bogtrykkeri.

**Sølvbryllup.** Stereotypør hos Dyva & Jeppesen, *V. Karup* og Hustru, fejrer Sølvbryllup Mandag den 24. Februar. Adressen er: Fussingsvej 7, København S.

**Bladsætterne i København** erindres om Generalforsamlingen paa Søndag i »Patricia«. Se omst. Annonce.

**Mødesalen i Evaldsgade 3** kan nu lejes af Personaleklubber og Klubber, der mener at kunne være i denne. — Der er Plads til 30 omkring Bordene. — Prisen for Leje af Salen er 3 Kr. og Henvendelse om Lejemaal maa ske til Oplysnings-Sekretæren, C. 4331.

**Folkeuniversitetsforeningen.** Foraarssemestret 1936, som er Foreningens 75. Semester, byder paa 2 Forelæsningsrækker, nemlig:

I. »*Befolkningsspørgsmaalet*«, 4 Forelæsninger med Spørgetime af Fru cand. polit. Bodil Begtrup, Tirsdag d. 3. Marts og følgende 3 Tirsdage.

II. »*Abessinien*«, 4 Forelæsninger med Lysbilleder og Spørgetime af Lektor Einar Storgaard, Torsdag d. 5. Marts og følgende 3 Torsdage.

Alle Forelæsningerne afholdes Kl. 8¼ pr.—10 Aften i Universitetsannekset, Auditorium B, Studiestræde 6 o. G. Adgangskort kan i begrænset Antal faas paa Kontoret Evaldsgade 3.

**Karnevals-Lodtrækningen,** der foregik Kl. ca. 3 fra Tribunen, gav til Resultat, at Numrene 1115 og 1630 blev de udtrukne Gevinstnumre. Det blev saaledes en Tilskuer- og en Deltager-Billet, hvis Numre blev udtrukket.

**Adolph Juliussens Bog »Den ukendte Soldat«** kan faas gennem Oplysnings-Sekretæren til Favørpris. Bogladeprisen er Kr. 3,50. Nærmere ved Henvendelse til Svend Johansen, Central 4331.

**Penrose.** Den kendte og ansete engelske, grafiske Aarbog »*Penrose*« er nu udkommet i sin 38. Aargang. Formatet er i Aar noget større, 11 × 8 Tommer. Udstyrelsen er tip-top. Foruden de mange interessante faglige Afhandlinger, der omhandler Nyheder og Fremskridt paa Grafikens Omraader, bringer »Penrose« et Væld af Farvetryk, originale og Reproduktioner fra mange Lande Verden over, Akcidenser og Annoncer. »*Penrose*« er indbundet i stift Bind med Shirting, trykt i hvidt og sort paa brun Bund. Alt i alt en nyttig Bog for den fremadstræbende Fagmand og en Lækkerbidsken for Bogelskere. Fremragende Fagmænd fra alle Verdensdele og Lande kappes om at bringe det bedste og nyeste.

»*Penrose*« er noget af det ypperste paa den internationale Grafiks Omraade.

Odense, »Jenlehus«, i Februar 1936. *Jens Bjørnander.*

**Peter Hansens Bog »Børn af en By«** vil blive ekspederet gennem vort Forbund til en Pris af Kr. 4,50. Ved at indmelde sig i Bogkredsen vil den kunne faas for 2,90, men man skal saa binde sig til at tage yderligere 3 Bind af Bogkredsens tidligere eller fremtidige Udsendelser. De tidligere udkomne Bøger er:

B. Traven: Dødsskibet. J. M. Frank: Marie. Jul. Bomholt: Arbejderkultur. Erling Kristensen: Kværnen maler. B. Traven: Den hvide Rose. Agnes Smedley: Kun en Kvinde. Nils Nilsson: Dokken. B. Traven: Kærren. Preben Wilmann: Dansk Kunst. Michael Gold: Jøder uden Penge. Walter Greenwood: Kærlighed og 15 Kroner om Ugen. Ignazio Silone: Fontamara. Helge Kaarsberg: Uganda. B. Traven: Regering. Nils Nilsson: Minebyen. Følgende Bøger kommer i dette Aar: K. Oldendow: Grønland. Folk og Land i vore Dage. Harald Herdal: Den første Verden.

Vi kan anbefale disse Bøger paa det varmeste. Bestillinger paa Peter Hansens Bog »Børn af en By« og Indmeldelser i Bogkredsen modtages af Oplysningssekretæren. Telefon Central 4331.

## FAGTEKNISK SAMVIRKE

**Københavns Kreds.**

Onsdag den 26. Februar Kl. 20—22 Læse- og Biblioteksaften i vort Lokale Rømersgade 22, 2.

— — —

Reklamechef Claussens Kursus er standset, idet Hr. Claussens Sygdom forhindrer ham i at fortsætte. — Ang. Tilbagebetaling af en Del af Beløbet vil nærmere Meddelelse fremkomme.

## DANSK TYPOGRAF-FORBUND
### BOGTRYKFAGETS ARBEJDSLØSHEDSKASSE
### EVALDSGADE 3 KØBENHAVN N

**Kontorerne**

er aabne for Ind- og Udbetaling fra 1—3, *Lørdag 11—1*, samt *Fredag* og *Mandag Aften Kl. 5—6,30*. Telefon 4331.

**Formanden**

træffes som Regel til samme Tider. Telefon 13.331.

**Anvisningskontoret**

Telefon 4331. Før Kl. 9 Form. og efter 6 Aften gennem Ryvang 1683. Telegramadr.: Typforbundet, København.

**Kvindeafdelingen**

Fru Alfrida Andersen. Telefon Amager 7114.

## FORENINGSMEDDELELSER

**Tilskud fra Hovedkassen**

er efter lovformelig Begæring tilsendt følgende Afdelinger:

13. Februar: Helsingør 400,00, Nyborg 400,00; 15. Februar: Lyngby 300,00; 18. Februar: Aarhus 2.500,00, Maribo 200,00, Holbæk 500,00.

København, den 18. Februar 1936. *Forretningsudvalget.*

**Nye Medlemmer.**

København: Paal. Tove Jensine Jensen, udl. 4. 2. 36 hos A. Hoff (arb. s. St.). Hj.arb. Aksel Børge Petersen (Kruckow & Waldorff).

Aarhus: Sætter Rudolf Nielsen, udl. 8. 2. 36 i Jydske Centraltrykkeri. Ribe: Sætter Andreas Kristian Nissen, udl. 13.2.36 i Ribe Stiftstidende.

**Tiltraadte.**

København: 801 Aage Jensen fra Rejse (arbl.), 5774 Svend Jensen fra Rejse (arbl.), 3020 Werner Sørensen fra Rejse (arbl.)

Aalborg: Hj.arb. Helge Nielsen (overfl. fra Handels & Kontormedhj.). Aarhus: 6311 Arne Hein Andersen (arbl.), 3912

E. L. GUMMIVALSER
by Goodyear License er dansk Arbejde
og Goodyears berømte Kvalitet .. .. ... ...
ERIK LEVISON'S Gelatine og Gummivalse Støberier

Jens Marius Jensen (arbl.). Brønderslev: 5771 Harald E. Jakobsen. Fredericia: 5811 Johs. Madsen (Centraltrykkeriet). Haderslev: Paal. Karen Ingrid Hansen (overfl. fra Bogbinderforb.). Roskilde: 6555 Richard Jørgensen (arbl.). Vejle: Sætter-Trykker Ejnar Hermansen (overfl. fra Bogbinderforb.)

**Fratraadte.**

København: 2218 Kirstine Jensen til Husassistenterne.
Aalborg: 7427 Erik Jacobsen til Løgstør (Ungdomsskolen). Aarhus: 4328 Viggo Christensen (overfl. til Arbejdslederne). Frederikshavn: 7080 Peter Laurits Andersen (paa Rejse). Odense: 6494 Kaj Werner Nielsen til København (Militær), 7815 Otto Kross til Aabenraa (arbl.).

**Udmeldt.**

Slagelse: 5203 Ingrid Jensen (fratraadt Faget).

**Udslettet paa Grund af Restance.**

København: 1374 Sætter Ludvig Hansen (Hanssons Stempelfabrik).

**Annulleret Udslettelse.**

Odense: 7844 Louis Chr. Henriksen (Restancen betalt indenfor den fastsatte Tidsfrist).

**Død.**

København: 4187 Axel Rasmussen (Hertz).

## KLUB-ANNONCER

### BLADSÆTTERKLUBBEN
**I KØBENHAVN**

afholder Generalforsamling *Søndag den 23. Februar Kl. 12 pr.* i Café »Patricia«, Fælledvej 4, med Dagsorden:

1) Protokol og Beretning.
2) Regnskabet.
3) Valg af Formand, Kasserer, Bestyrelse og Revision.

Samme Dag og Sted afholdes:

**Kl. 1 Møde for alle Bladsættere.**

Dagsorden: Forslag til Opstilling af et Medlem til Afdelingsstyrelsen. *Bestyrelsen.*

### BOG- OG AKCIDENSSÆTTER-KLUBBEN
**I KØBENHAVN**

afholder Medlemsmøde *Tirsdag den 25. Februar* Kl. 20 i Rømersgade 22, 2. S. o. Porten.

Dagsorden: Kandidatopstilling til Styrelsesvalget. *Styrelsen.*

**TYPOGRAFERNES SYGE-HJÆLPEKASSE**

*Ordinær Generalforsamling* afholdes Onsdag den 18. Marts 1936 Kl. 8, Rømersgade 22, 2. Sal til Gaden. *Styrelsen.*

## ANNONCER

**Tandlæge Viggo Jensen**
*Klareboderne 2 2*, Hj. af Købmagergade 40
Konsultationstid fra 10—7
Onsdag og Lørdag fra 10—3½
Telefon Byen 6700

**FRITZ MÜLLER**
*Grafisk Fagforretning • Landskronagade 61*
Skrift, Messinglinier, Blindmateriel
Alle tekniske Artikler for Faget, Maskinbaand, Værktøj
Farver til alt grafisk Arbejde
Telf. Centr. 10291

**GRAFISK COMPAGNI**
CENTRAL 777 - 11395 - 14577
Grafisk Fagforretning • Eget Skriftstøberi • Alle Maskiner og Materialer for de grafiske Fag .....
Enerepræsentation for Linotype-Sættemaskinen
Komplette Trykkerier leveres i alle Størrelser

**CONTRASOL-FARVER**
Drøjere
Renere
Ultra lysægte
Bedre
Intensive
Nye Farver
fra **DRUBIN**

Redaktør: FR. NIELSEN, Egøjevej 3, Køge. - Telefon 533.
Ekspeditør: KARL SØRENSEN, Evaldsgade 3, Kbhvn. N.
Abonnement gennem Postkontorerne 1 Kr. 50 Øre Kvartalet.
Annoncer 35 Øre pr. Petitlinje (pladss. Medl. 25 Øre). 26 Gange og derover Rabat.

INDUSTRI TRYKKERIET · BERGH. SCHMIDT · KØBENHAVN

# TYPOGRAF-TIDENDE

ORGAN FOR DE TYPOGRAFISKE ARBEJDERES INTERESSER

NUMER 9 KØBENHAVN DEN 28. FEBRUAR 1936 63. AARGANG

## VIL DER SKE NOGET?

Man kan ikke frigøre sig for den Mistanke, at det er andre og mere tungtvejende Motiver end Hensynet til nogle faa Øres Lønforhøjelse til de daarligst stillede Arbejdere, der har bevæget Arbejdsgivernes Ledelse til at etablere en saa omfattende Arbejdsstandsning. Vi lader imidlertid dette ligge og holder os til, hvad der *angives* som Grund.

Vi vil ikke længer finde os i at have et Fagforeningsdiktatur her i Landet — sagde Arbejdsgiverforeningens Formand forleden. Mon ikke det er lidt vanskeligt for andre end Jul. Madsen og hans nærmeste Fæller at faa Øje paa dette Diktatur? Findes et saadant, er det i hvert Fald meget mildt og uegennyttigt. Thi Forholdet er jo det, at medens Indehaverne af Industriens Virksomheder i de sidste Aar har erholdt større Fortjeneste end nogensinde — Udbytter paa op til 15 pCt. er jo ikke mere nogen Sjældenhed — saa er Arbejdernes Løn ikke alene forblevet uforanderet, men endog betydelig forringet gennem prishævende Foranstaltninger, iværksat netop af den Regering, som efter de Herrers Paastand skulde repræsentere det nævnte Fagforeningsdiktatur.

Det lader sig ikke bortforklare.

Vi har strakt os vidt — siger Jul. Madsen. Og saa slaar han fast, at Arbejdsgiverne i enkelte Fag har tilbudt en Lønforhøjelse af 2 Øre i Timen — vel at mærke med Ikrafttræden næste Foraar!

Tænk, at Arbejderne ikke paaskønner en slig Imødekommenhed. Hvor maatte de ikke føle sig stolte over hver Uge at kunne forhøje deres Kones Husholdningsbudget med *96 Øre!* At Pristallet siden 1931 er steget med 20 eller 21 Points og derved forringet en Arbejderfamilies Købeevne med ca. *syv Kroner* ugenlig, bør man selvfølgelig se bort fra og afskrive paa *Samfundssindets* Konto.

Og det er jo netop dette *Samfundssind,* Arbejdsgiverforeningens Ledelse i saa udpræget Grad er besjælet af og som giver sig Udslag i Iværksættelsen af en Arbejdsstandsning, der omfatter henved halvandet Hundrede Tusinde Arbejdere, hvorved de arbejdsløses Hær bringes op paa over en kvart Million Mand!

Vi har Offentlighedens Sympati paa vor Side — skyndte Jul. Madsen sig at konstatere, da han proklamerede Lockouten. Mon?

Vi tvivler dog paa, at Retfærdsfølelsen hos den Offentlighed, der repræsenterer Folkets store Flertal, skulde være saa svækket, at den finder det i sin gode Orden, at Arbejderne alene skal bære Krisens Byrder, medens Industribaronerne og Højfinansens Mænd lever højt paa Folkets Nød.

For øvrigt er det ikke saa meget Sympatien som *Magten,* det kommer an paa, naar der kæmpes. Men de fleste venter dog sikkert paa, *at der snart vil ske noget* og at der ligger politiske Intriger bag det hele Postyr.

*Fr. N.*

## „PRIMA OG SEKUNDA"

Her i Landet maa *Arbejdsløshedstallet* fremdeles skrives med 6 Cifre. End ikke Optimister vil kunne spore den Lysning, der kan stimulere det trods alt stadigt levende Haab om at komme den hæslige Krabat til Livs. Det sidste Femaar har været trist i saa Henseende.

Økonomer, Politikere og Moralister har endevendt, dissekeret og analyseret Fænomenet. Alle har de været enige i at banlyse Ledigdangens uheldige sociale og individuelle *Virkninger;* men naar Talen er om at skaffe *Beskæftigelse* til de hundredtusinde Samfundsborgere, der er tvunget ud i Uvirksomhed, kommer ejendommelige Synspunkter ofte til Orde fra »de Lærde«s Side.

I en lille Bog, betitlet »Landbrug eller Industri« har Professor *Jens Warming* indgaaende behandlet Beskæftigelsesproblemets mange Sider og rejser derunder Spørgsmaalet: Hvormange af de ledige Arbejdere findes der ledige Kapitalanlæg til? Warming fortsætter:

»Mange Arbejdsgivere mener, at de ledige Arbejdere er *sekunda,* og at man ikke kan basere en Udvidelse paa den Slags; det er ogsaa rigtigt, at næsten alle *prima* Arbejdere har Plads, og at en Udvidelse ikke kan baseres paa lutter sekunda Arbejdere; men de fleste af disse kan dog bruges sammen med andre. I den lange Aarrække, hvor der har været stor Arbejdsløshed, har Arbejdsgiverne vænnet sig til at være meget kræsne med Arbejdernes Kvalitet; men det maa absolut ordnes saaledes, at der atter bliver Plads til de ringere, eventuelt ved en mere energisk Gennemførelse af Tarifens Regler om Lønafslag eller ved Oparbejdelse af Fag, der kan udnytte dem. . .«

Dette Citat er i flere Henseender interessant. Hvorpaa støtter Professoren sin Paastand om, at de ledige Arbejdere hovedsagelig er »sekunda«? »Lønafslaget« er jo ikke mere Teori, men forlængst en bitter Kendsgerning (i vort Fag ikke mindst i Haandsætterbranchen, hvor mangen »prima Arbejder« maa nøjes med Minimallønnen — eller maaske et Par Øre mere). Og det kan ikke være vore

Nationaløkonomers Mening, at man styrker Produktionen — eller danner varig Basis for nye »Kapitalanlæg« — ved at slække den arbejdende Befolknings Købeevne. Det er dog videnskabelig Sandhed, at der til en voksende Produktion og et øget Udbud af Varer maa svare en stigende Efterspørgsel. Det er just denne enkle Lære om økonomisk Harmoni, det hensygnende »liberalistiske« System aldrig har villet annamme.

— — —

At det saaledes ikke altid er retfærdige Vurderinger af Arbejdsløsheden, man møder — derom endnu et Par Ord.

Der findes i den danske Rigsdag Folk, der betragter den arbejdsløses Forhold under en grænseløst naiv Synsvinkel. I den senere Tids Debatter om ekstraordinær Hjælp til de langvarigt ledige, har Venstres og Konservatives Talsmænd demagogisk talt om »Flugten til Byerne«. Den Arbejdskraft, — siger man — som Landbruget behøver, flygter til Byerne, hvor »de høje Understøttelser« lokker! Skrønen om, at Landbruget savner Arbejdskraft, er allerede gendrevet af Socialministeren. At Agraren ikke vil lønne sine Landarbejdere menneskeværdigt, véd vi. Men de stortalende Herrer paa Tinge forstaar ikke, at Socialkontoret i Virkeligheden er en bitter Kalk for den arbejdsløse.

Hvad det danske Samfund har Brug for, er ikke det Klassehadets Evangelium, som Reaktionens Apostle paa Rigsdagen præker, men derimod en *positiv Beskæftigelsespolitik*. Hvornaar kommer den? *Ernst Berg.*

## NAAR KOMMER VAAREN VEL?

. . . Hele Januar Maaned gik jeg i min Have og lurede efter Foraarsbebudere, og baade til min Glæde og Frygt saa jeg Tulipaner, Krokus, Vintergækker og hvad de nu hedder alle sammen, titte frem.

Samtidig med, at jeg spekulerede over Naturens og Kalenderens Pudsigheder, tænkte jeg paa, at naar Landstinget ikke vilde være med til at yde de arbejdsløse en beskeden Vinterhjælp, saa havde Vorherre i hvert Fald mildnet Luften for de Fattige?

Men ak, hvor længe var Abraham i Paris?

En rasende Kulde satte ind og alle Foraarsfornemmelser var væk. De arbejdsløse og andre Smaakaarsfolk kryber sammen og tænker med Gru paa, hvordan de skal klare den, hvis Kulden fortsætter.

Samtidig sidder der nogle faa Gubber i Landstinget som Repræsentanter for en Klasse Mennesker, hvor Manglen paa Brændsel og Mad er noget ukendt. Man ærgrer sig, naar man véd, at Flertallet af Danmarks Befolkning hellere end gerne vil række de daarligst stillede en hjælpende Haand. Men disse Pengesækkerepræsentanter lægger deres klamme Hænder paa al fornuftig Sociallovgivning.

Der er dog Tegn, der tyder paa, at dette snart vil faa en Ende. Arbejderklassen rykker tættere og tættere sammen om deres faglige, politiske og kooperative Organisationer i et Antal som ingensinde før. Arbejderungdommen, Kvinderne, ja selv Børnene vil være med til den store »Foraarsrengøring«.

Kævl Mand og Mand imellem om Petitesser forsvinder mere og mere. Det gaar efterhaanden op for alle Arbejdere, ja for alt Frisind, at skal vi undgaa den djævelske Undertrykkelse, vore Klassefæller i de fascistiske Stater lider under, da holder al Strid om »Kejserens Skæg« op. Det altoverskyggende er Demokratiets Kamp mod Reaktionen.

Vort sidste Delegeretmøde viste, at Sammenholdet inden for vor Organisation er saa stærkt og ærligt som ingensinde før.

At det gaar fremad paa samme Vis i vore nordiske Nabolande viser bl. a. de norske Arbejderes mægtige, nu afsluttede Kampagne for yderligere Tilslutning til Organisationerne, samt Vedtagelsen om Samarbejdet med Broderorganisationerne i andre Lande.

Man har Lov at tro, at det er Optakten til den Foraarsstorm, der vil komme og feje al Reaktion over Ende.

Da kommer Vaaren. *V. Willadsen.*

## OVERARBEJDE — AFSPASERING

Ved sidste Delegeretmøde vedtoges enstemmigt at paalægge Hovedbestyrelsen ved den kommende Tarifrevision at faa indført Afspasering af Overarbejde. Nu nærmer Tiden sig, hvor Henstillingen skal følges af Handling for Provinsens Vedkommende.

I snart mange Aar har vi konstant haft en Hær af arbejdsløse, som uden Haab om Bedring har maattet leve af Arbejdsløshedsunderstøttelse eller en karrig Socialhjælp.

Enhver Kollega, der selv har prøvet Arbejdsløshed, véd, hvad det vil sige at gaa ledig Maaned efter Maaned og Gang paa Gang faa Afslag ved Henvendelse om Arbejde.

Jeg tror ikke, at Afspasering af Overarbejde er en Patentmedicin, der med ét Slag vil afskaffe Arbejdsløsheden indenfor vort Fag; Men vi skylder vore arbejdsløse at gøre, hvad vi formaar for at skaffe Arbejde til saa mange som muligt, og det skulde man synes, alle Kolleger burde være klar over. Men trods det, ser man Kolleger, der søger at rage saa meget Overarbejde til sig som muligt. De arbejdsløse skænker man ikke mange Tanker — de klarer sig nok. Heldigvis er det de færreste, der har den Indstilling. Flertallet er klar over, at Afspaseringen er simpel Retfærdighed mod vore arbejdsløse.

Formanden, for Københavns Afdeling, Sigv. Hellberg, var for kort Tid siden ude med en Artikel om Overarbejde. Den var skrevet efter den kendte Recept: »— men paa den ene Side — og paa den anden Side o. s. v. o. s. v.« Man faar Indtryk af, at Hellberg søger at give Afspaseringen saa ringe Betydning som muligt. Men selv om Virkningen bliver endnu mindre, end Hellberg mener, er den derfor ikke mindre paakrævet. Hensynet til de Kolleger, der har en »tilvænnet Indtægt ved Overarbejde«, bør ikke gaa forud for Hensynet til de Kolleger, der slet ingen Indtægt har.

Hellberg søger ogsaa — bevidst eller ubevidst — at skræmme de københavnske Kolleger med »Invasion af arbejdsløse til København fra Provinserne«. Kravet om Afspasering er rejst fra Provinsen. Tror Hellberg ikke, der finder Overarbejde Sted her? Vær bare rolig, vi er godt med paa det Omraade.

En anden Sag er — naar man vil se paa, hvad Betydning Afspasering kan faa — om man kan stole helt paa den af Københavns Afdeling foretagne Overarbejdsstatistik. I Provinsen har flere Kolleger vist en mærkelig Skyhed for at opgive Overarbejde. Men maaske har de københavnske Kolleger en bedre Indstilling.

Arbejderne har i mange Aar kæmpet for 48-Timers Ugen. Nu er 48-Timers Ugen indført; men følger hermed ikke ogsaa en moralsk Pligt til at overholde den. Og i de Tilfælde, hvor Overarbejde ikke kan undgaas, da at erstatte det med tilsvarende Fritid?

Typograferne i Norge og delvis i Sverrig har gennemført Afspaseringen. Skal vi herhjemme staa tilbage og vise mindre Forstaaelse af de arbejdsløses Kaar?

Derfor lad os kun vedtage en ny Provins-Tarif med klare og tydelige Bestemmelser om Afspasering af *alt Overarbejde.* *Hj. Poulsen, 7428.*

## DANSK TYPOGRAF-FORBUND

Protokollen fra Delegeretmødet bliver i denne Uge udsendt til samtlige Afdelinger og Filialer.

København, 25. Februar 1936. *Forretningsudvalget.*

## Pladstilbud.

I Henhold til Anvisningskontorets Regulativ, Punkt 7, gøres opmærksom paa, at ingen maa slutte bindende Aftaler om Pladstilbud, før Henvendelse er sket til Lokalkassereren i den paagældende By eller i København til Anvisningskontorets Bestyrer. Undladelse heraf medfører Karantæne.

## DANSK TYPOGRAF-FORBUNDS KØBENHAVNS AFDELING

afholder

**ordinær kvartaarlig**

**Generalforsamling**

**Søndag den 1. Marts, Kl. 13.30,**

i Rømersgade 22

Dagsorden: 1. Beretning. 2. Regnskab. 3. Lovændringer. 4. Forslag fra Styrelsen om, at der i Anledning af Typografernes Sangforenings 90-Aars Jubilæum bevilges Sangforeningen en Gave paa 500 Kroner. 5. Valg af Stemmetællere.

**Medlemskort skal forevises ved Indgangen.**

*Styrelsen.*

Umiddelbart efter Generalforsamlingen afholder

## SÆTTERNES UNDERAFDELING

(Sættere, Stereotypører, Galvanoplastikere, Skriftstøbere og mandlige Hjælpearbejdere)

**ordinær aarlig Generalforsamling**

samme Sted

Dagsorden: 1. Regnskab. 2. Opstilling til Valg af 8 Styrelsesmedlemmer. 3. Valg af 4 Kontrahenter til »Social-Demokraten«. 4. Valg af 2 Repræsentanter til Bryggeriet »Stjernen«s Generalforsamling. 5. Valg af 4 Repræsentanter til Arbejdernes Fællesorganisations Brændselsforretning. 6. Valg af 1 Repræsentant til Arbejdernes Landsbanks Generalforsamling. 7. Valg af 7 Repræsentanter til Arbejdernes Livsforsikringsselskabs Generalforsamling.

**Medlemskort skal forevises ved Indgangen.**

*Styrelsen.*

## KVINDERNES UNDERAFDELING

afholder

**ordinær aarlig Generalforsamling**

**Torsdag den 5. Marts, Kl. 20,**

i Rømersgade 22, 1. Sal til Gaden (»Stauning«-Salen)

Dagsorden: 1. Beretning. 2. Regnskabet. 3. Opstilling til Valg af 2 Styrelsesmedlemmer samt Valg af 2 Repræsentanter til Arbejdernes Fællesorganisations Brændselsforretnings Generalforsamling. 4. Eventuelt.

**Medlemskort skal forevises ved Indgangen.**

*Styrelsen.*

## TRYKKERNES UNDERAFDELING

afholder

**ordinær aarlig Generalforsamling**

**Mandag den 2. Marts, Kl. 20,**

i »Overbye«-Salen, Rømersgade 22

Dagsorden: 1. Beretning. 2. Regnskabet. 3. Opstilling til Valg af 2 Styrelsesmedlemmer. 4. Valg af: 1 Kontrahent til »Social-Demokraten«, 1 Repræsentant til Bryggeriet »Stjernen« og 1 Repræsentant til Arbejdernes Fællesorganisations Brændselsforretning.

**Medlemskort skal forevises ved Indgangen.**

*Styrelsen.*

## TRYKKERNES BEGRAVELSESKASSE

afholder

**ordinær Generalforsamling**

umiddelbart efter Underafdelingens Generalforsamling.

Dagsorden: 1. Beretning. 2. Regnskabet. 3. Valg af Styrelse og 1 Revisor. 4. Eventuelt. *Styrelsen.*

## FRA DEN ØVRIGE VERDEN

**Lidt om Forholdene i Østrig.**

Efter at de grafiske Fags saakaldte Embedsorganisation i Østrig (det ensrettede Typografforbund) har bestaaet i to Aar, ser Ledelsen sig nu nødsaget til at udstede et almindeligt Amnesti d. v. s. tiltræde et formeligt Tilbagetog.

Alle de Udmeldelser af Forbundet, som fulgte efter Ensretningen for to Aar siden, har haft en saa katastrofal Indvirkning paa Organisationens Økonomi, at man nu — for at faa Penge i Kassen igen — ser sig nødsaget til at tilgive de frafaldne, og love dem, der udmeldte sig efter Februar 1934, og som nu melder sig ind igen og betaler 13 Ugers Kontingent, Genindtræden i deres fulde Rettigheder. Det i denne Anledning udsendte Opraab slutter saaledes: »Lad jer ikke vildlede af illegale politiske Agitatorer. Følg ikke de desperate, Ophidserne, men kom tilbage, ind i de grafiske Fags Arbejderorganisation.«

Hvor tom Kassen er, og hvor nødvendigt det er at hverve de frafaldne som Medlemmer igen, viser tydeligt den Foranstaltning, man — under Medvirken af Wiens Magistrat — fik gennemført den 2. December 1935. Fra dette Tidspunkt forhøjedes den hidtil i Wien opkrævede kommunale Lønskat til 3 Sh, hvilket for de flestes Vedkommende betyder en Fordobling. Denne Skat skal imidlertid kun betales af dem, der staar uden for den ensrettede Fagorganisation, thi Organisationens Medlemmer faar hele Skattebeløbet fradraget i deres Kontingent til Fagorganisationen. Det siger sig selv, at en saadan Skatteordning kun er mulig under et diktatorisk Regime.

Den 11. November 1935 har Arbejdsgiverne opsagt de grafiske Fags Tarif for hele Østrig med alle dens Særbestemmelser til Ophør den 30. Juni 1936, saa nu kan den nye »Fagorganisation« faa sin Ilddaab.

## SÆTTERAFDELINGEN I KØBENHAVN

### Aarsregnskab 1935.

*Indtægt:*

| | | |
|---|---|---|
| Saldo den 1. Januar 1935 | | 70.401,64 |
| Renter af Obligationer | 890,00 | |
| do. af Banken | 1.099,02 | |
| do. af »Stjernen« | 40,00 | |
| | | 2.029,02 |
| Overført fra Lokalkassen | | 6.758,85 |
| Balance Kr. | | 79.189,51 |

*Udgift:*

| | | |
|---|---|---|
| Formandshonorar | 200,00 | |
| Diæter | 60,00 | |
| Fagskolen | 100,00 | |
| Kontingent til Arbejdernes Fællesorg. | 906,40 | |
| Lokaleleje | 25,94 | |
| Folkeuniversitetsforeningen | 25,00 | |
| Tilskud til Fagteknisk Samvirke | 300,00 | |
| | | 1.617,34 |
| Saldo den 31. December 1935 | | 77.572,17 |
| Balance Kr. | | 79.189,51 |

### Status 31. December 1935.

*Aktiver:*

| | | |
|---|---|---|
| 4% Obligationer | 16.000,00 | |
| 3½% — | 6.000,00 | |
| | | 22.000,00 |
| Aktie i Arb. Landsbank | 4.000,00 | |
| — i - Brændselsforretning | 400,00 | |
| — i - Livsforsikring | 462,00 | |
| — i »Stjernen« | 1.000,00 | |
| 12 Andele i »Social-Demokraten« | 144,00 | |
| | | 6.006,00 |
| Indestaaende i Banken | | 49.710,17 |
| Balance Kr. | | 77.716,17 |

*Passiver:*

| | | |
|---|---|---|
| Formue den 31. December 1935 | | 77.716,17 |
| Balance Kr. | | 77.716,17 |

København, den 10. Februar 1936. *O. A. Lundin.*

Regnskaberne er gennemgaaet og fundet i Overensstemmelse med Bøger og Bilag. De udviser et Overskud paa *Kr. 7.170,53.*

København, den 18. Februar 1936.

*Carl Christoffersen. Niels Nielsen. N. M. Nielsen. Carl Schnoor.*

## TRYKKERAFDELINGEN I KØBENHAVN

### Aarsregnskab 1935.

### Hovedafdelingen.

*Indtægt:*

| | | |
|---|---|---|
| Saldo den 1. Januar 1935 | | 4.258,70 |
| Renter af Banken | 108,43 | |
| — - »Stjernen« | 20,00 | |
| | | 128.43 |
| Overført fra Lokalkassen | | 2.620,20 |
| Balance Kr. | | 7.007,33 |

*Udgift:*

| | | |
|---|---|---|
| Formandshonorar | 200,00 | |
| Tryksager | 55,65 | |
| Lokaleleje | 140,00 | |
| Udgifter ved Bladet »Trykkeren« | 1.838,72 | |
| Fagskolen | 50,00 | |
| Diæter | 15,00 | |
| Kontingent til Arb. Fællesorganisation | 335,20 | |
| Repræsentation i Stockholm | 158,80 | |
| Gaver | 46,50 | |
| Folkeuniversitetsforeningen | 9,00 | |
| Stiftelsesfesten | 267,00 | |
| | | 3.115,87 |
| Saldo den 31. December 1935 | | 3.891,46 |
| Balance Kr. | | 7.007,33 |

### Begravelseskassen.

*Indtægt:*

| | | |
|---|---|---|
| Saldo den 1. Januar 1935 | | 8.571,40 |
| Kontingent | 161,60 | |
| Renter | 244,67 | |
| | | 406,27 |
| Balance Kr. | | 8.977,67 |

*Udgift:*

| | | |
|---|---|---|
| Begravelseshjælp | 200,00 | |
| Tryksager | 14,75 | |
| | | 214,75 |
| Saldo den 31. December 1935 | | 8.762,92 |
| Balance Kr. | | 8.977,67 |

### Ekstrakassen.

*Indtægt:*

| | | |
|---|---|---|
| Saldo den 1. Januar 1935 | 1.901,03 | |
| Renter | 59,84 | |
| | | 1.960,87 |
| Balance Kr. | | 1.960,87 |

*Udgift:*

| | | |
|---|---|---|
| Saldo den 31. December 1935 | | 1.960,87 |
| Balance Kr. | | 1.960,87 |

### Status 31. December 1935.

### Hovedafdelingen.

*Aktiver:*

| | | |
|---|---|---|
| 1 Aktie i »Stjernen« | 500,00 | |
| — i Arb. Brændselsforretning | 100,00 | |
| 4 Andele i »Social-Dem.« à 12 Kr. | 48,00 | |
| | | 648,00 |
| Indestaaende i Banken | | 3.291,46 |
| Balance Kr. | | 3.939,46 |

*Passiver:*

| | | |
|---|---|---|
| Formue den 31. December 1935 | | 3.939,46 |
| Balance Kr. | | 3.939,46 |

### Begravelseskassen.

*Aktiver:*

| | | |
|---|---|---|
| Udestaaende Restancer | 65,60 | |
| Indestaaende i Banken | 8.762,92 | |
| | | 8.828,52 |
| Balance Kr. | | 8.828,52 |

*Passiver:*

| | | |
|---|---|---|
| Formue den 31. December 1935 | | 8.828,52 |
| Balance Kr. | | 8.828,52 |

### Ekstrakassen.

*Aktiver:*

| | | |
|---|---|---|
| Indestaaende i Banken | | 1.960,87 |
| Balance Kr. | | 1.960,87 |

*Passiver:*

| | | |
|---|---|---|
| Formue den 31. December 1935 | | 1.960,87 |
| Balance Kr. | | 1.960,87 |

København, den 10. Februar 1936. *O. A. Lundin.*

Regnskaberne er gennemgaaet og fundet i Overensstemmelse med Bøger og Bilag. Hovedkassen udviser et Underskud paa Kr. *367,24*, Begravelseskassen et Overskud paa Kr. *164,72* og Ekstrakassen et Overskud paa Kr. *59,84.*

København, den 18. Februar 1936.

*Carl Christoffersen. Niels Nielsen. N. M. Nielsen. Carl Schnoor.*

## KVINDEAFDELINGEN I KØBENHAVN

### Aarsregnskab 1935.

*Indtægt:*

| | | |
|---|---|---|
| Saldo den 1. Januar 1935 | | 904,19 |
| Renter | 54,19 | |
| Overført fra Lokalkassen | 929,75 | |
| | | 983,94 |
| Balance Kr. | | 1.888,13 |

*Udgift:*

| | | |
|---|---|---|
| Formandshonorar | 200,00 | |
| Kontingent til Arb. Fællesorganisation | 118,80 | |
| Lokaleleje | 22,00 | |
| Gaver | 21,20 | |
| Tryksager | 3,00 | |
| | | 365,00 |
| Saldo den 31. December 1935 | | 1.523,13 |
| Balance | Kr. | 1.888,13 |

**Status 31. December 1935.**

*Aktiver:*

| | | |
|---|---|---|
| 2 Aktier i Arb. Brændselsforretning | 200,00 | |
| Indestaaende i Banken | 1,323,13 | |
| | | 1.523,13 |
| Balance | Kr. | 1.523,13 |

*Passiver:*

| | | |
|---|---|---|
| Formue den 31. December 1935 | | 1.523,13 |
| Balance | Kr. | 1.523,13 |

København, den 10. Februar 1936. *O. A. Lundin.*

Regnskaberne er gennemgaaet og fundet i Overensstemmelse med Bøger og Bilag. De udviser et Overskud paa Kr. *618,94.*

København, den 18. Februar 1936.

*Carl Christoffersen. Niels Nielsen. N. M. Nielsen. Carl Schnoor.*

## VICTOR PETERSENS MINDELEGAT

Ifølge Fundatsen for »Victor Petersens Mindelegat« vil Legatets aarlige Renter være at anvende til Fremme for unge Typografers faglige Uddannelse. De nærmere Betingelser for at erholde en Legatportion er, at Vedkommende forpligter sig til at anvende Legatet til videre Uddannelse paa Fagskolen for Boghaandværk eller til selvstændigt Studium ved Rejser i Udland eller Indland eller ved at tilegne sig en Specialuddannelse paa et af Bogtrykfagets særlige Omraader. (Legatet vil dog ikke blive uddelt til Ansøgere, der ønsker at lade sig oplære som Maskinsættere).

Legatet er paa 1000 Kr. og kan uddeles i 2 eller flere Portioner.

I Ansøgningerne maa oplyses, til hvilket af ovennævnte Formaal Vedkommende vil anvende Legatet, samt paa hvilket Sted, man ønsker at foretage selvstændigt Studium.

Legatet vil i Aar blive uddelt i April Maaned, og Ansøgninger maa derfor være Legatets Bestyrelse, Adr.: Dansk Typograf-Forbund, Evaldsgade 3, København N., i Hænde *inden 1. April d. A.*

København, den 25. Februar 1936. *Bestyrelsen.*

## KONKURRENCER, SVENDEPRØVER, PSYKOTEKNIK

Som en ophidsende og jagende Tone skærer Ordet *Konkurrence* gennem alle Livets Forhold. Det har en æggende Indflydelse paa os. Vi hidser hverandre op og overbyder hverandre.

Men dette, at den ene vil over- eller underbyde den anden, er en menneskelig Svaghed, der er ligesaa gammel som Historien.

Og saadan er det alle Vegne.

Bogtrykkerkonkurrence f. Eks. er ikke ny. I 1630 tilbød Bogtrykkerne *Sartor* og *Martzau* henholdsvis 6 og 3 Daler Species pr. Ark for at trykke Chr. 4.'s Foliobibel. En væsentlig Forskel maa man sige.

Den Slags Konkurrence er selvfølgelig ikke heldig; man kalder den Kampen for Tilværelsen, den Kamp, hvori hver især anvender de Vaaben, han har.

Direktør *Gunnar Gregersen* udtalte i 1933:

» . . . Jeg glemmer aldrig et Indtryk fra en Rejse engang i Amerika. Det var under Besøget i en af de større Staalindustrier i Pittsburg. Jeg saa det ene Hold afløse det andet, saa, hvorledes hvert nyt Hold satte sig som Maal at slaa forrige Holds Rekord og præstere blot en Ubetydelighed mere end Forgængerne.«

Men der findes virkelig en Regulator herfor — ellers vilde det hele jo forlængst være endt i Kaos, og denne Regulator hedder Teknikken. Hvor meget et Menneske end anspænder sig, saa er det ikke i Stand til at følge med her.

Teknikken forandrer Aar for Aar Menneskets Livsvilkaar. Og dette bevirker, at man stadig maa finde nye Omraader at øve sin Skarpsindighed paa. Konkurrencen faar stadig nye Objekter at arbejde med.

Det er imidlertid med Undren, at man læser om det kæmpemæssige Rekordjageri, der fornylig blev startet i *Sovjet.* Den i sin Tid saa meget omtalte *Scientifie Management-Bevægelse,* som udgik fra Amerika, er for intet at regne mod den russiske *Stakhakof-Bevægelse,* der er et statsstøttet Kapløb om Rekorder i Arbejdsydelsen. *Stalins* Maal er hermed slet og ret at gøre Mennesket til en Maskindel. Han fortsætter hvor S. M.-Bevægelsen endte, og til Formaalet anvender han *alle* Midler. — Jeg troede, at Maalet skulde være at gøre Menneskene lykkeligere.

*Svendeprøverne* er ved at udarte sig til hele Konkurrencer.

Jeg vil ikke underkende, at det for *Samfundet* har sin store Betydning, at de dygtige Individer allerede paa et tidligt Tidspunkt hjælpes frem og deres Evner udnyttes. Men man staar her over for noget meget mærkeligt. De dygtige giver man en god Uddannelse, hænger Medailler paa dem og anviser dem Arbejde. De mindre dygtige er man ude af Stand til at hjælpe, ja, man skader dem endog direkte, idet man gør Afstanden mellem dem og de dygtige større ved Svendeprøver, Konkurrencer etc.

Det er en kendt Sag, at den unge Mand, der er faldet ved en Svendeprøve, er at beklage. *Og det rammer Vedkommende langt haardere end hans Arbejdsplads.*

Lærlinges Kaar *er* i vore Dage særdeles gode. De skulde i gamle Dage kunne Latin etc., foruden at man til langt ind i det 19. Aarh. maatte betale Lærepenge for at staa i Lære. Læretiden har før været 5, 6, 8 Aar og Arbejdstiden oftest 12 Timer. Ja, man har saa galt forlangt, at Lærlinge skulde være ægtefødte.

Men *Svendeprøverne* er anlagt efter forkert Mønster. Alt dette Medailleuvæsen er *for* middelalderligt. — Hvornaar genindfører man *Depositsen* og de famøse *Degens* igen?

Det hele bliver saa meget mere illusorisk, naar man véd, hvor ukontrolleret en Svendeprøve er.

*En større Specialisering er ogsaa snart ønskelig paa dette Omraade.*

— — —

Man søger ved *Organisation af det menneskelige Arbejde,* paa Omraader hvor Maskinen endnu ikke er fuldkommen, at naa det Maal, at faa større Ydelse pr. Arbejder. Altsaa ved saakaldt Specialisering, hvorved Arbejderen saa at sige bruges som en Maskindel.

Et Led i dette Arbejde er de psykotekniske Prøver paa Lærlinge.

Arbejdsvilkaarene i de forskellige Fag og Stilllinger er højst forskelligartede, og det kan derfor have sin Betydning, at man faar at vide, om man er tunghør, farveblind eller nærsynet; men dette kan enhver Faglæge konstatere. De unge Mennesker der møder op, aner bogstaveligt intet om noget Haandværk. Og intet Væsen — og slet ikke disse Apparater, man anvender ved Prøverne — er i Stand til med Sikkerhed at bestemme og specialisere et Menneskes Evner. Historien viser utallige Fejltagelser i den Retning.

Dem der har de største Forudsætninger for at kunne bedømme et Barns Karakter, er dets Far og Mor. Og de har Tilbøjelighed til at overdrive deres Barns Evner. Et morsomt Eksempel er følgende Historie (efter »Ekstrabladet«) om Brødrene *Bohr:*

Niels og Harald Bohr kørte hver Morgen med Bussen til »Gammelholm Latinskole«. Det var et Par alvorlige og distræte Drenge med store Hoveder, der allerede syntes optaget af fremtidige Problemer. En Dag kom en Mand med sin Kone ind i Bussen og saa de alvorlige Smaafyre, der sad med hinanden i Haanden. Og idet Konen gik forbi dem, hviskede hun lykkeligt til sin Mand: »Jeg er saa glad for, at vores lille Alfred ikke blev Idiot«.

Hvad mon lille Alfred egentlig er blevet til?

— — —

Det er imidlertid nemt at anvise en Arbejders Søn *hans* Plads i Samfundet!

En Samling Individer, der ifølge Penge, Fødsel eller Bluf har faaet ansvarsfulde Stillinger, er Skyld i Verdens Nød og Elendighed. Dette Forhold *maa* forandres. Men det bliver ikke retfærdigt med de Metoder, hvorefter de psykotekniske Prøver foregaar her i Landet. De er for korte og overfladiske og derfor temmelig tilfældige. Et nogenlunde sikkert Resultat kan kun naas ved, at man følger Barnets Udvikling gennem en Aarrække.

Hvorledes dette kan praktiseres, kan vi lære af *Sovjet.* Psykotekniken blev egentlig startet af Professor *Parson* i Boston, Amerika. Den blev bl. a. med Held anvendt i den amerikanske Hær under Verdenskrigen. Men sin største *samfundsmæssige* Betydning har den dog faaet i Sovjet.

Her findes Instituter, hvor Forældre kan faa deres Børn opdraget og uddannet paa Statens Bekostning. Hvis f. Eks. nogle Forældre mener, at deres Barn har kunstneriske Anlæg, kan de faa det undersøgt og gratis uddannet paa »Institut for Børns kunstneriske Opdragelse«.

Psykotekniske Prøver vil i Fremtidens Samfund faa en uhyre Betydning. Det er sandsynligt — og det burde sandelig være saaledes — at man, i Stedet for ved Hjælp af Skattebilletten og Familieskabet, faar anvist sin Plads i Samfundet udelukkende paa Grundlag af en Duelighedsattest. *L. Moselund-Sørensen.*

## GENERALFORSAMLINGER

### Vejle Lokalafdeling

afholdt Generalforsamling Lørdag den 18. Januar i Arbejdernes Forsamlingsbygning. Formanden, *Halvor Hansen,* bød den usædvanlig talrige Forsamling — 35 Medlemmer — velkommen med Ønsket om glædeligt Nytaar. Til Dirigent valgtes *S. Michaelsen.* — Sekretæren, *Otto Christensen,* oplæste Forhandlingsprotokollen, som godkendtes. — I Beretningen dvælede *Formanden* ved det svundne Aar, der havde staaet i Delegeretmødets Tegn. Her var de større Begivenheder Branchebladenes Inddragelse og den dermed følgende Oplysningsvirksomhed, Sygekassesammenslutningen og »Pensions«-Spørgsmaalet. Med Hensyn til Spørgsmaalet om Tarifens Opsigelse vil de kommende Forhandlinger til Februar sikkert kunne give et Fingerpeg. *Formanden* omtalte et Par mindre, lokale Sager, som Bestyrelsen havde behandlet med gunstigt Resultat. Den tidligere omtalte Sag vedr. en Kollegas Beskæftigelse paa en Papirvarefabrik, havde medført et Møde, i hvilket Bogbinderforbundets Formand og vor Forretningsfører havde deltaget. Forhandlingerne her var resulteret i, at den paagældende Kollega overflyttedes fra Bogbinderforbundet til Typografforbundet. Form. havde derefter haft en Forhandling med Fabrikens Direktør, som imidlertid havde indbragt Sagen for Arbejdsgiverforeningen(!); derefter var vi selvfølgelig gaaet til Forbundet og afventer nu nærmere Afgørelse. Endelig havde Formanden udsendt Cirkulære til Kollegerne angaaende Fradrag paa Selvangivelsesblanketten, ligesom han paa Opfordring havde meddelt Ligningskommissionen Kontingenternes Størrelse samt Kassererens Honorar, som man havde forlangt opgivet(!). Beretningen medførte en længere Debat, der mundede ud i en enstemmig Protest mod Ligningskommissionens Forsøg paa Mistænkeliggørelse af Arbejdernes Tillidsmænd. — Et Andragende fra et aldersrentenydende Medlem om Kontingentfrihed til Syge- og Begravelseskassen anbefaledes enstemmigt. Beretningen godkendtes. — Kassereren, *Alfred Berg,* oplæste Regnskaberne. Hovedregnskabet balancerede med Kr. 4.298,80, i Sygeunderstøttelse var udbetalt 1122 Kr., indsendt Overskud Kr. 1.783,05. — Lokalregnskabets Balance var Kr. 822,50, Kassebeholdning Kr. 287,45. Regnskaberne godkendtes. — Som Skuemestre genvalgtes for Sættere *Halvor Hansen* og for Trykkere *Ingv. Maaløe* med henholdsvis *Rich. Nissen* og *Niels Jensen* som nyvalgte Suppleanter. — Til Præmier til Teknisk Skole bevilgedes de sædvanlige 25 Kr. — Under Eventuelt omtaltes Planen om et Oplysningskursus for Forbundets Tillidsmænd. Planen fik enstemmig Tilslutning, og det vedtoges at yde en af Afdelingens Tillidsmænd fornødne Diæter hertil. *—to.*

### Assens Lokalafdeling

har afholdt Generalforsamling. *Formanden* aflagde Beretning, som godkendtes. Hovedregnskabet fremlagdes. Det udviste en Balance paa Kr. 708,75 og en Beholdning ved Kvartalet Slutning paa 25 Kr. Lokalkassens Balance Kr. 86,91, Kassebeholdning Kr. 39,81. Godkendtes. Som Formand genvalgtes *A. Hansen-Møller,* ligesom de øvrige Valg var Genvalg. — Man vedtog at forhøje Lokalkontingentet med 10 Øre til 50 Øre. — Et Medlem havde faaet den Idé at kritisere Beløb paa Juleindsamlingslisten. En Ændring i Indsamlingsmetoden vedtoges derfor. — Huslejen blev betalt, og man skiltes. *—n.*

## 40 AAR VED SAMME MASKINE

Den 26. Februar 1896 begyndte *Fr. Lund* i S. L. Møllers Bogtrykkeri; man havde travlt, og Lund skulde hjælpe til en Ugestid eller to ... dette blev altsaa i Onsdags til 40 Aar.

Fr. Lund hører til de stille i Landet, lidt af den gamle Skole fra 90'erne, punktlig og paapasselig baade med sit Arbejde og sit Forhold til Organisationen, jævn og bramfri i det daglige Samvær.

I Fr. Lunds første Tid i Firmaet laa dette i Læderstræde, senere i mange Aar i Hestemøllestræde og nu som bekendt i Rosenørnsallé. Under disse Forandringer og Trykkeriets stadige Vækst har Lund uforandret paa sin stille Maade passet den daglige Gerning, og i Onsdags paa 40-Aars Dagen samledes hele Personalet paa hans Plads ved den i Dagens Anledning blomstersmykkede Maskine og festede for ham en lille Stund.

Der var Blomster og Gaver, der var Taler og Sang.

»Det var pænt af jer!« sagde Frederik. —.

INSTRUKTIONSMØDE
FOR MASKINSÆTTERE

holdes Søndag den 8. Marts Kl. 10³⁰
paa Skive Folkeblad, Skive.
Instruktør: S. V. Rasmussen, Kbhvn.

Enhver Maskinsætter er velkommen.

Oplysnings-
udvalget.

## HVAD MAN BØR VIDE OM „SOCIAL-DEMOKRATEN"

Vi har modtaget:

1. *Social-Demokraten* er Partiets og Fagforeningernes officielle Organ og ejes af disse.

2. Et Ugeabonnement paa *Social-Demokraten* iberegnet alle Tillæg koster 70 Øre, de øvrige store Morgen-Dagblade 75 Øre. (Maanedsabonnement Kr. 3.00, Kvartal Kr. 9.00).

3. De andre Morgen-Dagblade udgaar som Regel i et større dagligt Sideantal end *Social-Demokraten*, men tager man Annoncespalterne fra, bliver Mængden af Tekstsider den samme.

4. *Social-Demokraten* har en for Abonnenterne *helt gratis Færdselsforsikring*. Man skal hverken oprette en særlig Police eller opbevare Abonnementskvitteringen.

5. *Social-Demokraten* er ude i Distrikterne i København mindst lige saa tidlig som de andre Morgen-Dagblade.

6. Er man Maaneds- eller Kvartalsabonnent paa *Social-Demokraten*, og man *ønsker en Annonce optaget* i Bladet — Beskæftigelse, Salg, Dødsannonce eller a. — optages den for den *halve Pris* af den almindelige Annoncepris op til Abonnementskvitteringens Paalydende.

7. *Social-Demokraten* har i Lighed med andre Blade Præmiekonkurrencer af forskellig Art, arrangerer billige Udflugter, Koncerter o. l. i Løbet af Aaret.

8. Om man som Arbejder bør læse *Social-Demokraten* eller *kun* Modpartens — *vor Modparts* — Aviser, *det* bør man vide.

9. At Abonnement kan tegnes paa Bladet, Telefon: 1395.

## FORRETNINGSUDVALGSMØDER

20. Februar 1936.

1. Forretningsføreren refererede en Samtale med Socialministeriet angaaende den paatænkte Understøttelse for ældre Medlemmer, der oppebærer Aldersrente. — Det vedtoges at indsende et formuleret Forslag med Anmodning om en principiel Afgørelse.

2. Et Medlem i København havde fremsendt Klage over en truffen Afgørelse i et Arbejdsforhold i Firmaet »Dansk Emballage«. — Efter den fra Afdelingen givne Redegørelse mener Forretningsudvalget ikke at kunne foretage videre i Sagen.

3. Et Medlem i København, der havde arbejdet paa utarifmæssige Vilkaar, blev efter Indstilling idømt 3 Maaneders Karantæne med Tab af Ret til Understøttelse.

4. Det vedtoges at lade 5 værdiløse Aktier à 100 Kr. i Aktieselskabet »Sanatorier for Brystsyge« i København udgaa af Beholdningen.

5. To Medlemmer fik paa Grund af Alder tilstaaet Kontingentfrihed til Syge- og Begravelseskassen og to Medlemmer Kontingentfrihed til Begravelseskassen alene.

6. Et Medlem i Hjørring tilstodes hvilende Ret for et Aar.

7. En mandlig og to kvindelige Blokadebrydere i København søgte Optagelse og blev optaget paa de i Lovene fastsatte Vilkaar.

8. Fra Afdelingsstyrelsen i Aarhus forelaa Meddelelse om, at man ikke havde kunnet gennemføre den paatænkte Ordning med en delvis fastlønnet Kasserer, hvorfor man maatte give Afkald paa det bevilgede Tilskud paa 2000 Kr. — Til Efterretning.

## LÆRLINGESPALTEN

### Københavns Lærlingeafdeling.

Evaldsgade 3. Kontortid: Mandag 17,15—18,15.

*Svendeprøvemøde!* Torsdag den 5. Marts Kl. 21,15 mødes vi i Evaldsgade, *K. A. Jørgensen* indleder og *Karl Schmidt* møder og vil vejlede Trykkerne.

— — —

Søndag den 8. Marts er det Vandretur. Mødested: Slangerupbanen Kl. 9,30. Pris: Kr. 1,10. Husk Frokostpakken! Der serveres Kaffe efter Frokosten. Husk praktisk Paaklædning. Tag Damer med.

— — —

Da der endnu er mange Kammerater, der staar i Restance, bedes disse indbetale denne snarest. Vi har nemlig stadig mange Penge i udestaaende Restancer, ca. 200 Kr. *Styrelsen.*

### Næstved Lærlingeafdeling

afholdt ordinær Generalforsamling Torsdag den 26. Januar. Til Dirigent valgtes *Martin Nielsen*. *Formanden* aflagde Beretning, der godkendtes. Forhandlingsprotokollen og Regnskabet oplæstes og godkendtes ligeledes. — Under Eventuelt vedtoges det at afholde en Foredragsaften i Februar. — Efter Generalforsamlingen holdt Typograf *Joh. Christiansen* et interessant Foredrag om Fremmedord og deres Betydning.

*Sekretæren.*

## SMAAT FRA NÆR OG FJERN

**Generalforsamlingen** paa Søndag bringes i Erindring (se 3. Side).

*Sætternes* Underafdeling holder Generalforsamling umiddelbart efter Afdelings-Generalforsamlingen.

*Trykkernes* Underafdeling holder Generalforsamling paa Mandag Aften, og

*Kvindernes* Underafdeling holder Generalforsamling paa Torsdag Aften.

**Karnevalsbilletter,** der endnu ikke maatte være afregnet, bedes afregnet snarest.

## DANSK TYPOGRAF-FORBUND
### BOGTRYKFAGETS ARBEJDSLØSHEDSKASSE
EVALDSGADE 3 KØBENHAVN N

**Kontorerne**

er aabne for Ind- og Udbetaling fra 1—3, *Lørdag 11—1*, samt *Fredag* og *Mandag Aften Kl. 5—6,30*. Telefon 4331.

**Formanden**

træffes som Regel til samme Tider. Telefon 13.331.

**Anvisningskontoret**

Telefon 4331. Før Kl. 9 Form. og efter 6 Aften gennem Ryvang 1683. Telegramadr.: Typforbundet, København.

**Kvindeafdelingen**

Fru Alfrida Andersen. Telefon Amager 7114.

E. L. SERVICE Hurtig Udrykning Dag og Nat.
ERIK LEVISON'S
SPECIALVÆRKSTEDER FOR GRAFISKE MASKINER
TELF. CENTRAL 3018 - 5 Ledninger.
NATTELEFON NORA 6010.

## FORENINGSMEDDELELSER

**Tilskud fra Hovedkassen**

er efter lovformelig Begæring tilsendt følgende Afdelinger: 19. Februar: Esbjerg 500,00, Hobro 300,00, Horsens 300,00, Korsør 100,00, Næstved 500,00, Randers 500,00, Svendborg 200,00, Sønderborg 500,00; 20. Februar: København 10.000,00; Frederikshavn 300,00; 21. Februar: Rudkøbing 100,00; 22. Februar: Brønderslev 150; Lyngby 200,00; 24. Februar: Nykøbing M. 200,00.

København, den 25. Februar 1936. *Forretningsudvalget.*

**Nye Medlemmer.**

København: Paal. Inga Tove Kammersgaard, tidl. Medl. (Bonde).

Middelfart: Sætter Otto Bræmer Jensen, udl. 1. 3. 36 i Middelfart Venstreblad. Odense: Paal. Elitha Jensen.

**Tiltraadte.**

København: 6494 Kaj Nielsen fra Odense (Militær), 7377 Chr. Madsen fra Holstebro (Kaaber), Paal. Thora Christensen fra Bogbinderne (Dyva & Jeppesen).

Holstebro: 7043 Kr. G. Nielsen (S. Sørensen). Lyngby: 5708 Peder Jensen (arbl.), 7545 Georg Andersen (arbl.). Løgstør: 7427 Erik Jakobsen (Højskole). Næstved: 6278 H. Osvald Nielsen (arbl.). Odense: 7256 Peter Mar. Hansen (Søndergaard), 3218 Oluf Mar. Pedersen (syg). Svendborg: 3569 Peter J. Andersen (arbl.).

**Fratraadte.**

København: 5811 J. Madsen til Fredericia (arbl.), 3767 Aage Jensen til Jord- & Betonarb.

Aalborg: 6303 Sv. H. Fredberg til Løgstør (arbl.). Brønderslev: 5771 Harald Jakobsen til Tønder i Pl. Korsør: 6524 Kaj Hansen til Slagelse i Pl. Odense: 7043 Kristian G. Nielsen til Holstebro i Pl. Svendborg: 7256 Peter M. Hansen til Odense i Pl.

**Udmeldte.**

København: 2709 N. H. Nielsen (Egm. H. Petersen). 2185 Gertrud Johansen (fratr. Faget). 2453 Mathea Andersen (fratr. Faget).

**Annulleret Udslettelse.**

København: 1374 Sætter Ludvig Hansen (Hanssons Stempelfabrik).

**Døde.**

Aarhus: 3581 Jul. Magnussen. Næstved: 6780 J. P. Christensen.

## KLUB-ANNONCER

**STEREOTYPØRERNES BRANCEKLUB**

Mandag den 2. Marts Kl. 8 i Rømersgade 22, 1. Sal til Gaden. Indbetaling af Kontingent.

**TYPOGRAFERNES SYGE-HJÆLPEKASSE**

*Ordinær Generalforsamling* afholdes Onsdag den 18. Marts 1936 Kl. 8, Rømersgade 22, 2. Sal til Gaden. *Styrelsen.*

## ANNONCER

**Akcidens- og Annonce-**

sætter (evt. Ombryder) med fineste Referencer søger Plads. Rutineret og alsidig Uddannelse. I uopsagt Stilling. Billet mrkt. »40« modtager Ekspeditionskontoret.

**Tandlæge Viggo Jensen**

*Klareboderne 2 2*, Hj. af Købmagergade 40

Konsultationstid fra 10—7
Onsdag og Lørdag fra 10—3½

Telefon Byen 6700

**FRITZ MÜLLER**

*Grafisk Fagforretning • Landskronagade 61*

Skrift, Messinglinier, Blindmateriel

Alle tekniske Artikler for Faget, Maskinbaand, Værktøj
Farver til alt grafisk Arbejde

Telf. Centr. 10291

**ADOLPH WULFF**

fører alle Artikler for Bogtrykkere,
**Maskiner - Skrifter - Farver,** fra de bedste Fabriker.

Valsemassefabrik og Valsestøberi.
Brugte Maskiner haves altid paa Lager.

**Gothersgade 8**

Kjøbenhavn K. - Telefon Central 39 og 5539

**CONTRASOL-FARVER**

Drøjere
Renere
Ultra lysægte
Bedre
Intensive
Nye Farver
fra **DRUBIN**

Redaktør: FR. NIELSEN, Egøjevej 3, Køge. - Telefon 533.
Ekspeditør: KARL SØRENSEN, Evaldsgade 3, Kbhvn. N.
Abonnement gennem Postkontorerne 1 Kr. 50 Øre Kvartalet.
Annoncer 35 Øre pr. Petitlinje (pladss. Medl. 25 Øre). 26 Gange og derover Rabat.

INDUSTRI TRYKKERIET BERGH. SCHMIDT - KØBENHAVN

# TYPOGRAF-TIDENDE

ORGAN FOR DE TYPOGRAFISKE ARBEJDERES INTERESSER

NUMER 10 KØBENHAVN DEN 6. MARTS 1936 63. AARGANG

## OMKRING SVENDEPRØVE-SPØRGSMAALET

I.

Det er ikke helt lidt, man mellem Aar og Dag ser og hører fremsat til Ændring i Formerne for Svendeprøvernes Aflæggelse. — Sidst har den sprælske Moselund-Sørensen'ske Pen fundet sig beføjet til at sparke bagud mod hele Systemet — mod Svendeprøverne i det hele taget, som han til at begynde med slaar fast »er ved at udarte sig til hele Konkurrencer« — dette sidste Begreb man ikke hidtil har faaet Forstaaelsen af, at M.-S. var decideret Modstander af — men altsaa nu faar at vide, at han er. — Men Beviset for noget som helst Tilfælde af »ophidsende, overbydende Konkurrencer« mellem Svendeprøve-Aspiranterne, det faar man derimod ikke af M.-S.

Ej heller faar man Bevis for følgende: »Det hele bliver saa meget mere illusorisk, naar man véd, hvor ukontrolleret en Svendeprøve er.« — Og særlig dette havde dog nok været Umagen værd — ifald *man* altsaa kunde. — Men herpaa har det sikkert skortet.

Det er dette sidste om de »ukontrollerede« Svendeprøver, det kunde findes formaalstjenligt og af Interesse at se lidt nærmere paa.

Derfor: Garantien for Svendeprøvens Aflæggelse indenfor det givne Tidsrum, udført af Aspiranten selv — uden Hjælp — attesteres paa Tro og Love af Lærestedet. Føres der Bevis for Afvigelser herfra, kasseres en Svendeprøve uden Bedømmelse. — Hvem tør risikere det? Ja, og hvem vil tage imod og hvem har egentlig Brug for Hjælp? Saa godt som ingen, tror jeg at kunne sige.

Derfor være det ikke usagt, at Rygter om, at en eller anden Aspirant formentlig har haft nævenyttig Hjælp ved sin Prøves Udførelse, nu og da er kommet Svendeprøvekommissionen for København og Gentofte for Øre, men det, som det kommer an paa, nemlig Beviserne, de har manglet.

Og saa kommer vi til det egentlige — til *Kontrollen* med Svendeprøvernes Aflæggelse i de tre Dage, Prøverne staar paa, og som M.-S. betegner som værende en U-Kontrol, og dermed blotter sit U-Kendskab til det virkelige Forhold.

Dette har til Dato *faktisk* været, at enhver Aspirant er under Kontrol fra Svendeprøvekommissionens Side saalænge Prøven i den givne Tid staar paa. Man kan saa mene, at denne Kontrol kan gøres mere effektiv — men man kan ikke saa godt betegne de københavnske Svendeprøver (og det er vel dem, M.-S. er ude efter) som »ukontrollerede« for aabent Tæppe her i Fagbladet — ogsaa af Hensyn til Dansk Typograf-Forbunds Repræsentanter i Svendeprøvekommissionen — uden at føre Bevis for, at Prøverne virkelig er ukontrollerede.

Indførelsen af de obligatoriske Svendeprøver i København blev værdsat som en organisatorisk Vinding. De var tænkt som en tiltrængt Højnelse af Fagets Standard og dermed til Gavn for dets Udøvere. Allerede nu, efter faa Aars Forløb, kan det siges, at denne Højnelse er mere end mærkbar.

Adskillige nyttige Reformer er sket paa forskellige Omraader indenfor hele Svendeprøve-Spørgsmaalet i den forløbne Tid. Og jeg føler mig som Medlem af den københavnske Svendeprøvekommission beføjet til at sige, at Kommissionen altid har været lydhør for reformerende Forslag af virkelig Værdi — ogsaa lydhør for saadanne, selv naar de kom udefra. Et Forhold jeg tror, der ikke vil ske Ændring i.

Jeg kan ikke finde ret meget af reformerende Værdi i det Stykke af M.-S.s Indlæg, der tangerer Svendeprøverne, udover maaske »Medailleuvæsenet« — men paa dette Felt spiller højere Instanser ind.

Uden at berøre det øvrige vidtspændende i M.-S.s Indlæg, skal her sluttelig beklages, at han ikke gør nærmere Rede for, hvad der skal forstaas ved den »ønskelige, større og snarlige Specialisering«.

*Henrik Eriksen.*

II.

Med megen Glæde hilser jeg og antagelig flere interesserede Kolleger den fremførte Kritik af Svendeprøven i forrige Numer af »Typ.-Tid.« De, der staar overfor Svendeprøven, lægger naturligvis hver især et stort Arbejde i for om muligt at lave den en »Tak« bedre end de foregaaende Aspiranters. Prøvens Udfald afhænger jo i nogen Grad af det Materiale, han har at arbejde med, og bærer som Følge heraf Præg af Virksomhedens Størrelse.

Den mest retfærdige Bedømmelse vilde være at aflægge Prøven paa Fagskolen; man vilde herved opnaa at Aspiranterne fik samme Vilkaar. Det kunde lade sig gøre, hvis der var tvungen Fagskole.

Af mange Grunde maa jeg antage, at Medaille-Systemet ikke er holdbart. Skal en Mand bedømmes, kan han sikkert ved det daglige Arbejde kvalificere sig. Den bedste Løsning paa Spørgsmaalet synes at være: Antaget eller ikke antaget. Jeg er klar over, at det hele ikke er saa nemt at faa lavet om. Fagskolelærerne har sammen med Fagteknisk Samvirke gjort en stor Indsats, dog foreløbig uden Resultat. Forhaabentlig viser der sig snart en gennemførlig Løsning paa Problemet.

Derfor er det Kollegernes Pligt at tage Hænderne op af Lommen og gribe til. *K. P.*

# BREV FRA OSLO

Tariffrepresentantskapet har nu utarbeidet det forslag som blir stillet ved årets tariffrevisjon. Forhandlingene er antagelig i full gang, når dette læses.

Arbeidernes Idrettsforbund sammen med Arbeiderbladet i Oslo har nu gått til utgivelse av en sportsavis for arbeideridretten, navnet er: »Norsk Idrett«.

Efter langvarige forhandlinger og megling har man nu utsendt forslag i transportindustrien. Svar skal avgis 2. marts, men dette er ikke ensbetydende med, at det blir vedtatt.

Det kan nu anses som givet, at bransjene går med på å stoppe utgivelsen av sine spesielle aviser og sammen med det norske Typograf-Forbund går igang med et fagteknisk tillegg til »Typen«. Det er kun noen tekniske spørsmål, som først må løses. I og med denne beslutning får samtlige skandinaviske forbund sine egne fagtekniske blad.

På den politiske arena er der i det siste blitt utkjempet mangt et drabelig slag. Høire foreslo for fullt alvor, at stortinget skulde nedskjære regjeringens budgett med 33 millioner kroner, de politiske ræve regner med stortingsvalg i høst og vil finne en plattform å stå på. At Movinkel, venstres fører, fulgte høire et stykke på vejen, kan ikke forbause noen, som i de siste årtier har fulgt med i norsk politikk. Arbeiderpartiets byggende arbeide kommer til å skaffe det flertall ved valgene, og dette gjør, at de gode borgere alt nu ser rødt. Høires mistilitsforslag i stortinget fikk også bare 30 stemmer.

Norges Banks sjef, direktør Rygg, bebuder i dagens aviser en opsiktsvekkende nyorientering. Han erklærer sig enig i kredittutvidelse, seddeløkning og markedsoperasjoner. En hel kursendring i norsk pengepolitikk, som får den største betydning for norsk næringsliv og som ligger op til den linje, arbeiderpartiet har forfektet. Således en seier for arbeiderbevegelsen, som også kommer til å telle med ved årets valgkamp.

En stor del av det norske folk har levet i en ren Olympiadille, seierens palmer er jo gode å ha, og at Ballangrud har gått 500 meter på skøiter 1/10 dels sekund bedre enn en annen løper, ser ut til å interessere mere enn de pinsler klassefeller er utsatt for i det tredje rike. — Vi er kommet langt!

Oslo, 18. februar 1936. *B. F—m.*

# BØRN AF EN BY

Bogkredsen har udgivet en Bog af vor Kollega, Peter Hansen, under Titlen »Børn af en By«. Den er glimrende og flydende skrevet — lige til at tage i eet Stræk. Hver Gang man tager en saadan Arbejderroman i Haanden stiller man Spørgsmaalet: Er dette nu den *rigtige* Arbejderroman? Og hver Gang har man givet Svaret: Nej! Det gælder ogsaa Peter Hansens Bog. Han banker løs paa Arbejderne for deres borgerlige Moral og — som Herdal o. a. — er han ligesaa befængt med denne som danske Arbejdere iøvrigt.

Det bedste i P. H.s Bog er Porten i Vestergade og Skildringerne af Arbejdsløsheden — det kender P. H. fuldt og helt — vel nok af bitter Erfaring. — Bogen er af en Anmelder sammenlignet med Knut Hamsuns »Sult«, og der er Hamsunsk Stemning over visse Sider af Bogen, især i Skildringen af de to unges Skovtur, hvor de triller ned ad Bakken — medens Elskoven banker i deres Blod — og hvor Borgerligheden sejrer — trods alt. Det er vel nok den største Fejl ved »Børn af en By«, at disse unges Seksualliv er skildret som et tilbagetrængt Kompleks, en Skildring der viser os et enkelt Par, der stiller sig udenfor, hvad der er normalt for andre. Det er ved at gøre Bogen til en »Idyl«, hvad der iøvrigt ikke er nogen Berettigelse for! — Donna Klara; ja det er som om man har Lyst for at fremhæve dennes gode Sider, næsten uden at nævne de mindre gode — men det er jo en Skildring, der er gaaet igen siden Søderbergs Dage og som Peter Hansen heller ikke er kommet udover — det samme gælder jo forøvrigt Adolph Juliussen i hans Skildring af Hedvig i Bogen »Den ukendte Soldat« — Vi maa finde os i denne Idealisering! Desværre.

Styrken ved P. H.s Bog er den *Linie*, der er i den. Den er virkelig gennemført. Medens han for de unges Seksualliv har valgt et separat Tilfælde, har han i Skildringen af Værkstedet været særdeles generelt indstillet, idet følgende jo omtrent dækker, hvad der sker paa et almindeligt, mellemstort eller stort Trykkeri:

Helt nede i et Hjørne for sig selv stod Peder C. — som han slet og ret kaldtes, den dygtigste og den højstlønnede af alle Svendene. Han var beundringsværdig og et Maal for enhver Læredreng. Skulde han til en fjern Skriftkasse, kom han sindigt gaaende op igennem Sætteriet, hverken seende til højre eller venstre. Hørte han i det samme en Vittighed blive stanget ud, gryntede han tungt; men var ellers for reserveret til at give sig i Snak. Uden et Par gamle, udtraadte Sutsko og en gul Skitseblyant vilde Peder C. ikke have været den, han var. Og saa det, at han var Dus med Faktoren, hvad der gjorde sit til, at man behandlede ham med Ærbødighed.

Saa kom hele Rækken op langs Vinduerne. Det var de faste Folk, og dem tilkom de lyseste Pladser. Nærmest Peder C. stod Ole Pjat med sit illustrerede Ugeblad, evigt mistænksom over, at nogen skulde komme og snuse i hans Svinesteg og afsløre hans hemmelige Finesser. En fast Plads gav man ikke saadan uden videre fra sig i Smaapartier! Enten var man uundværlig, eller ogsaa var man det ikke! Hans Mund stod i naturlig Samklang til hans snavsede Kittel. Det første havde Værtshusene Æren af, det sidste skyldtes hans Kone, der forlængst var stukket af. Han gik stadig og ventede paa, at hun skulde vende tilbage og holde Storvask.

Derefter kom Jan-jan-jannes, der saa gerne vilde have et Ord indført, men som uheldigvis stammede. Og saa Hurtig-Mads, der altid var bagefter, og som gik paa W. C. i Frokosten. I samme Gade stod Jensen med sin Kolonihave og Tillidsmanden Monne, der gjorde lidt i Politik og skrev i Fagbladet.

Vinduesrækken afsluttedes af Sparegrisen Valde, der havde mistet hele sin Formue, da Landmandsbanken krakkede. Nu var han ufortrøden i Gang med de næste tredive Tusind, der for en Sikkerheds Skyld blev samlet i Bikuben. Selv sagde han aldrig et Ord om sin Ulykke. Det var Ole Pjat, der vidste saa god Besked.

Henne i en mørk Krog stod Berg — ogsaa kaldet Erasmus Montanus, der havde været paa Højskole. Han købte uindbundne Bøger af Kolportøren, gamle, lasede Bøger, som man ikke kunde være bekendt at have i et ordentligt Bogskab. Og saa læste han oven i Købet til Studentereksamen, skønt ingen Fa'en vidste, hvad han skulde bruge alle de Kundskaber til.

Nærmest Faktorens Bur stod Nolle, der var saa lille, at han maatte have en Kasse at staa paa for at naa op til de store Bogstaver. Lige bag ham stod, som ved et Udslag af Tilfældighedens Lune, Lange Maren, hvis Ryg dog efterhaanden var blevet saa rund, at han snart i lige Linie maalte almindelig Menneskestørrelse. Det fortaltes, at han gik med skrædersyede Kitler, en ondskabsfuld Løgn, da Konen brugte hver Øre, han kunde skrabe sammen.

Saa var der desuden alle de andre, der kom og gik med Aarstiderne og Konjunkturerne. Et Folkefærd for sig, som ingen synderligt regnede med. Rigtige Typografer var de i hvert Fald ikke. Naa, de fik ogsaa Lov at passe sig selv, sled og slæbte fra Morgen til Aften med Henblik paa fast Plads. Og saa var det alligevel altid dem, der blev strittet ud først, naar Arbejdet slap op. Der havde længe gaaet Rygter om, at Forretningen vilde anskaffe Rulleskøjter til dem; men da Forretningen var et overkapitaliseret Aktieselskab, var det nok bare en af de sædvanlige daarlige Vittigheder, der blev produceret i Frokoststuen.

En mærkelig Position indtog ældste Læredreng. Han var ligesom Arving til et eller andet stort og blev behandlet derefter. Kunde næsten som Peder C. arbejde efter sit eget

Hoved; men var selvfølgelig ogsaa sit Ansvar bevidst. Ældste Læredreng var for Tiden Karl. Han steg i Omdømme for hver Dag og blev hyppigt anerkendt for sin Dygtighed. Der var ikke længere noget, der hed »stik mig det, Dreng!« eller »gaa hjem og faa dine Skolepenge tilbage!« Karl nød denne Tid. Naar det var saadan at være ældste Læredreng, hvordan maatte det saa ikke være at blive rigtig Svend?

Hans Skildring af Lærlingen, der stiger i Anseelse efterhaanden som Læretidens Udløb nærmer sig, overtrumfes dog af selve den Situation, da Karl bliver udlært, og man er forsamlet om Bordet med Vinen og Kransekagen:

Alle var paa Plads, da Direktøren kom ind. Han gik straks frem til Bordet. I en kort Tale ønskede han Karl til Lykke og overrakte ham derefter en lukket Konvolut. Saa skaalede man, og Cigarerne gik rundt.

Det tog Tid, inden Tillidsmanden vovede sig frem i Inderkredsen. Et Par hektiske Pletter brændte paa hans Kinder og han skævede nervøst til den Side, hvor Direktøren befandt sig. Da han endelig kom i Gang, talte han i et Tempo, der nær havde taget Vejret fra ham. I næste Øjeblik kørte han fast. Med et: »Og saa vil jeg bede den ærede Forsamling med mig udbringe et Leve for vor nye Kollega!« skyndte han sig at slutte af.

»Den ærede Forsamling!« Var Tillidsmanden rigtig klog? Og saa havde han bedt Direktøren om at raabe et Leve for hans nye Kollega!

Knapt havde Direktøren trukket sig tilbage, før Tillidsmanden fik læst Korrektur paa sin Tale. Atter var det Ole Pjat, der førte an: »Har du været paa Partiskole i Rusland, Kammerat? Ikke en Kæft fattede et Muk af det Sludder, du stod og vaasede af dig. Tusind Ord i Minuttet. Hastighedsrekord. Hele Fagets Renomé er ødelagt!«

Og bare med et enkelt Grynt fik Peder C. hele Forsamlingen til at le.

Karl ender som saa mange andre Kolleger i »Reserven« i Porten i Vestergade — som Offer for »Systemet«. P. H. har flere gode Skildringer af det Liv, der her udfolder sig, vi citerer een af dem:

I »Porten« var det ikke anderledes end ved Byens hundrede andre Kontrolsteder.

»Køb og læs Arbejderbladet! Støt det eneste Organ for de frie Arbejdere! Kun ti Øre!« En ivrig Kommunistisk Agitator svingede med sine Blade og søgte at vinde Tilhængere for sit Parti. Af og til lykkedes det ham at gøre en Handel. Med en egen Værdighed modtog han enhver Sympatitilkendegivelse. Og med et medlidende Skuldertræk afviste han Modstandernes Haan. Stakler, de, der ikke rakte Haanden til en bedre Sag! En anden Trosfælle solgte Smaaskrifter om Ruslands Femaarsplan, Seksualopdragelse og Kollektivisme. Han havde ingen Afsætning. Halvtreds Øre var lig et Maaltid Mad. Og Maden kom før al aandelig Næring. Forstanden fungerer alligevel ikke, naar Maven er tom!

Karl havde stillet sig ind i Rækken, der stod og ventede paa Udbetaling. Lidt efter lidt naaede han et Stykke op ad Trappen. Ganske automatisk mærkede han, hver Gang en blev ekspederet oppe ved Kassen. Det gav et Ryk i hele Geleddet og gjorde det muligt for den enkelte at erobre et højere Trappetrin.

Tavs og ligegyldig stod Karl og ventede paa Tur. Trin for Trin rykkede han op, efterhaanden som der blev Plads.

I den første Tid af sin Arbejdsløshedsperiode havde Karl følt det som en sand Plage at indordne sig under disse Forhold. Han kunde ikke gøre sig fortrolig med, at han var lige saa overflødig som alle de andre. Da han endelig konstaterede Kendsgerningen, gyste det i ham. Denne Staaen-i-Kø kom som en ny Lidelse. Tigger paa en Trappegang var han blevet! Allerhelst havde han styrtet bort for aldrig mere at vende tilbage. Men han var tvunget til at blive og tvunget til at komme igen, saalænge han ikke fandt Arbejde.

Hvor let falder man ikke til Føje? Man glemmer sin Skam og lader Vanen træde i Stedet.

Karl havde allerede lært tilstrækkeligt. Nu tog han det langt mere med Ro og fandt sig i Tingenes Tilstand. Han var arbejdsløs — saa var den ikke længere. Han begreb ikke, at han før havde troet sig haanet, naar nogen saa paa ham. Og at han var den eneste, der ikke hørte hjemme her! Den Slags idiotiske Tanker blev han renset for efterhaanden som Ugerne gik. Han begyndte at vænne sig til »Porten«s særegne Atmosfære. De var een stor Familie allesammen. Her var ingen Forskel paa Per eller Povl. Med eller uden Understøttelse — det satte ikke Mur mellem Brødre.

»Børn af en By« ender med, at Karl — den unge, arbejdsløse Typograf — gaar fra sin Barndomsby, ud paa Landevejen, fremad, bare fremad. Vil Peter Hansen give os en ny Bog, der skildrer Rejsen? Vi haaber det, fordi vi er glade for hans første Bog — ogsaa paa Grund af det for os saa kendte Miljø. *sj.*

---

## STYRELSESVALGET I KØBENHAVN

Paa et Møde i Bog- og Akcidenssætter-Klubben Tirsdag den 25. Februar vedtoges det at opstille nedennævnte tre Kolleger som Kandidater ved det forestaaende Valg:

*K. A. Jørgensen,*
*Ernst Berg,*
*Henrik Eriksen.*

Vi retter en indtrængende Anmodning til alle Sætterafdelingens Medlemmer om at give disse tre Kolleger deres Stemme. *Klubstyrelsen.*

*

Nedenstaaende Medlemmer anbefaler Kollegerne ved det kommende Styrelsesvalg i Københavns-Afdelingen at stemme paa

*Paul P. Petersen.*

Erik Nielsen 3702, Johan Forland, Knud Albrethsen 2515, Walther E. Sørensen, Knud Knudsen 949, E. Geertsen 2559, R. Breuning 3184, Dahlin 459.

*

Stereotypørernes Brancheklub har paa et Medlemsmøde enstemmigt vedtaget at opstille

Stereotypør *Georg Andersen* (Egm. H. Petersen)
og paa selve Generalforsamlingen
Stereotypør *Th. Rasmussen* (Schultz).

Vi retter herved Opfordring til Sætterafdelingens Medlemmer om at stemme paa de af Stereotypørerne opstillede 2 Kandidater. *Styrelsen for Stereotypørernes Brancheklub.*

---

## AFDØD KOLLEGA

Efter et Par Aars tiltagende Sygdom som Følge af Lungetuberkulose er Typograf *Peder Tarp Jensen*, Ølgod, Lørdag den 29. Februar stille hensovet, og Afdelingen har derved mistet en af sine mest afholdte Kolleger.

Peder Tarp Jensen er født i Ølgod den 16. Februar 1905 og udlærtes i Ølgod Bogtrykkeri den 1. November 1926. Afdøde etablerede sig selv for ca. 1 Aar siden, men fik desværre for lidt Glæde deraf, da han næsten har været syg siden. Udover at være en pligtopfyldende Kollega paa sin Arbejdsplads, fik han Tid til og havde stor Interesse for vor Organisation, hvor han var Revisor i en Aarrække og har repræsenteret Afdelingen som Skuemester samt været en flittig Deltager i Generalforsamlinger og Møder.

Han vil blive savnet som den gode Kammerat han var.
Ære være hans Minde. *V.—P.*

## DANSK KOLLEGA DØD I AMERIKA

I den danske Koloni Blæhr i Nebraska er en gammel Dansk-Amerikaner, der fik et bevæget Livsløb, i disse Dage afgaaet ved Døden.

Under Forfølgelsen af Louis Pio slog de københavnske Politimyndigheder ned paa adskillige af hans Venner, som man mente »befængt« med de nye socialistiske Idéer. En af dem, der fik Myndighedernes Kærlighed at føle, var en ung Typograf *Jens P. Eie.* Han var født i Aalborg 1866 — det vil sige, egentlig var han født i Skive, idet Forældrene, der var fra Aalborg, blev overrasket af de lykkelige Omstændigheder under en Rejse gennem Skive. Sin Barndom og Ungdom tilbragte han dog i Aalborg, og først som ung, udlært Typograf forlod han Limfjorden for at søge Arbejde i København. Her blev han indfanget af den spæde socialistiske Bevægelse, og da Louis Pio maatte udvandre, tog ogsaa den unge Eie under Politiets Tryk en Billet til den nye Verden. Sammen med Louis Pio startede han en Farm i Florida, men en kolossal Oversvømmelse kort efter, lagde Gaarden fuldstændig øde, og de mistede begge alt, hvad de ejede. Derefter skiltes deres Veje. Den unge Typograf drog til San Francisko og fik Arbejde som Typograf, og senere kom han til et af de store danske Blade. Han var en dygtig Typograf og blev overordentlig afholdt i alle danske Kredse, og inden længe sad han derfor som Faktor paa de store Bogtrykkerier, der fremstillede de danske Blade og udgav Tryksager for danske Organisationer.

Det var et Hjerteslag, der gjorde Ende paa den gamle Udvandrers Liv. Han efterlader sig Hustru og to Sønner.

## PROBLEMET LARSEN

I den senere Tid har Spørgsmaalet om Funktionærernes Stilling i Erhvervs- og Samfundslivet gentagne Gange været til Behandling, dels paa Scenen i »Melodien, der blev væk« og dels ved Møder og i Radioen.

Bog- og Akcidenssætter-Klubbens Styrelse har nu besluttet at lade afholde et Møde for Kollegerne, hvor Spørgsmaalet tages op, men paa en noget bredere Basis, idet man ikke alene vil behandle »Problemet Larsen« (Funktionærerne), men ogsaa »Problemet Petersen« (Arbejderne).

Mødet afholdes Onsdag den 11. Marts Kl. 20 i Overbysalen i Rømersgade. Emnet er: *Funktionærerne og Arbejdernes Stilling indenfor de store Virksomheder,* og man har formaaet Folketingsmand *Hassing-Jørgensen,* der har beskæftiget sig en Del med Spørgsmaalet, til at indlede ved Mødet.

Der er Grund til at vente en interessant Aften, og da Adgangen er fri for alle interesserede Kolleger, haaber man paa god Tilslutning. Se omstaaende Annonce! *Klubstyrelsen.*

## LÆRLINGESPALTEN

### Københavns Lærlingeafdeling.

Evaldsgade 3. Kontortid: Mandag 17,15—18,15.

*Paa Søndag den 8. ds.* mødes vi saa paa Slangerupbanen Kl. 9 30 pr. Vi skal ud og have frisk Luft i Lungerne. *Tag Pigen med!* Prisen for Rejse og Kaffe efter Frokost er Kr. 1,10. *Husk Frokostpakken og praktisk Paaklædning.* Tidspunktet er fastsat saa sent, hvis der skulde være Kammerater, der i sidste Øjeblik finder paa, de vil med; men mød præcis, for Toget venter ikke.

*Torsdag den 12. ds.* har vi det mest aktuelle Spørgsmaal for os paa Dagsordenen. Vor tidl. Formand, *Paul P. Petersen,* indleder om: »Lærlingespørgsmaalet — i Dag«. Altsaa: Paa Torsdag Kl. 21 15 i Evaldsgade 3. *Tag din uorganiserede Lærekammerat med!*

Da Københavns Afdeling Søndag den 15. ds. afholder stor Filmsforestilling i »Nora Bio«, finder vi det nødvendigt at udsætte Besøget paa Statens Museum for Kunst til næste Mødeplan. Ang. Filmsforestillingen, se andetsteds. *Styrelsen.*

### Næstved Lærlingeafdeling

afholdt Torsdag d. 13. Februar Møde paa sædvanligt Sted hvor saa godt som alle Medlemmer var mødt. Efter at Formanden, *Kai Petersen,* havde indledet, gav Typograf *Børge Jacobsen* en meget interessant Omtale af en Cykletur fra Næstved over Fyn gennem Sønderjylland over Hamborg og Berlin retur via Warnemünde—Gedser. Turen strækker sig over ca. 1000 km. og var gennemført ganske solo i Feriens 9 Dage med ca. 90 Kr. paa Lommen i Sommeren 1935. Turen var forløbet uden Ulemper og med ganske minimale Sprogkundskaber, og Foredraget paahørtes med stor Interesse af de unge Tilhørere.

Derefter gav Lokalformanden, *Chr. Jensen Petersen,* en Omtale af den arbejdsløses Rettigheder og Pligter overfor Forbundet fra den Dag, den unge bliver arbejdsløs første Gang, til han eventuelt maa søge Understøttelse paa Socialkontoret, hvad der jo desværre er manges Skæbne i disse vanskelige Tider, men gavnligt at have nogen Kendskab til i de unge Aar.

Efter et Kaffebord takkede Underafdelingens Formand for Foredragene og Lærlingene for det gode Fremmøde ved Afdelingens Møder og Generalforsamlinger. *—n.*

### Esbjerg Lærlingeafdeling

afholdt Fredag den 21. Februar ordinær Generalforsamling. Formanden, *Erik Nielsen,* oplæste Dagsordenen. — Under Beretningen talte *Sigurd Borch* om Fællesskabet og Sammenholdet i Lærlingeafdelingen. — Sekretæren, *Einar Sørensen,* oplæste Protokollen, som enstemmigt godkendtes. — Derefter oplæste *Sigurd Borch* Regnskabet, som ligeledes godkendtes. — Det vedtoges enstemmigt at foretage en Sommerudflugt til Vejle, og overlade til Bestyrelsen at ordne det videre fornødne. — Aftenen sluttede med fælles Kaffebord.

*Einar Sørensen,* Sekretær.

## GENERALFORSAMLINGER

### Københavns Afdeling

afholdt ord. kvartaarlig Generalforsamling Søndag d. 1. Marts i Rømersgade.

Formanden, *Sigv. Hellberg,* bød den talrige Forsamling velkommen og mindedes de i Kvartalet afdøde Kolleger.

Til Dirigent valgtes *Fr. Mehr,* til Sekretær *Ernst Berg.*

Formanden aflagde Beretning, hvori han dvælede ved Ledigheden i Faget, der stadig var mindre end ifjor, og henviste til den i »Typ.-Tid.« optrykte Arbejdsløshedsstatistik. Lock-outen havde for vort Vedkommende bevirket, at en Del Opsigelser havde fundet Sted, og flere vilde muligvis følge efter. Om Overarbejdsspørgsmaalet var der i flere Tilfælde i Kvartalets Løb afholdt Mæglinger og foretaget Henvendelser. Problemet: Sundhedsfare eller ikke ved Parafin-Præparatets Anvendelse i Trykkerierne var paany forhandlet med Fabriksdirektoratet. Et Par Smaafirmaer havde for Overenskomstbrud maattet betale Bøder paa henholdsvis 900 og 600 Kr. Omtalte iøvrigt forskellige Spørgsmaal, der havde været Genstand for Mægling. Karnevalet i Aar var ikke blevet økonomisk Sukces, og vi maa konstatere, at dette Arrangement ikke har saa stor Interesse som tidligere. I Forbindelse med Oplysningssekretæren havde Afdelingen gennemført en Studiekreds for Arbejdsløse med Emnet »Arbejderne og Krisen«; et Kursus for ledige Maskinsættere og et Trykker-

kursus var i Gang. Desuden meddelte Formanden, at en foreliggende Sag om Afskedigelse af en Tillidsmand vilde blive ført frem til voldgiftsretlig Afgørelse

Der udspandt sig herefter en langvarig Diskussion.

*Sv. Aa. Larsen:* Overarbejdsspørgsmaalet var Hellberg gaaet for let hen over. Ønskede flere Oplysninger om vor Stilling i Lock-out-Situationen. *Peter Jensen* udtalte, at Ancienniteten ikke burde være frataget Soc.-Dem.s Personale. *Eigil Hansen* ønskede Forklaring paa, at Fortsættelseskassen endnu ikke er traadt i Kraft. *Harriet Christoffersen* ankede over, at enkelte Bogbinderarbejder udførtes af vore Medlemmer. *Chr. B. Petersen* understregede, at Overarbejdet i højere Grad maa begrænses. *Aage Zuschlag* hævdede, at Parafin-Præparatet er sundhedsfarligt, og beklagede, at et Resultat endnu ikke var naaet paa dette Omraade. *Alfrida Andersen* nævnte en Sag om en kvindelig Hjælpearbejder, der havde søgt Overflytning fra et andet Forbund. Angreb Formanden og stillede Forslag om, at Næstformanden skal træde i Formandens Sted, saasnart denne er optaget andetsteds udenfor Kontoret. *Lundin* svarede paa Forespørgslen vedrørende Fortsættelseskassen. Loven fordrer, at før Kassen kan genaabnes, skal en vis Ledighedsprocent i Faget være konstateret. *N. Chr. Hansen* udtalte, at Arbejdsløsheden blandt Københavns Typografer stadig er altfor stor og kunde nedbringes. Hellbergs Kommentarer til Karnevalet er rigtige. *Einar Nilsson* pegede paa, at Trykkeriarbejderne under Lock-outen kan komme i vanskelige Situationer. *Hellberg* paaviste, at Alfrida Andersens Forslag foruden at være ganske ubeføjet tillige var i Strid med Forbundslovenes Bestemmelser, ifølge hvilke alene Formanden er Afdelingens daglige Leder. Man kan ikke skifte Formand og Ansvar hver halve Time. Forslaget kan hverken sættes til Afstemning eller vedtages her. *Aksel Jensen* berørte Anciennitetsspørgsmaalet i Forbindelse med Peter Jensens Udtalelser. *Magda Gede* understregede, at Grænseoverenskomsten med Bogbinderne til enhver Tid maa overholdes. *Emil Frederiksen:* Fru Andersens Forslag kan vi ikke stemme om, men jeg vil alligevel benytte denne Anledning til at fraraade det. Vi vilde faa en evindelig Kompetencestrid, hvis vi faar »to Formænd«! *Hellberg* replicerede udførligt. Redegjorde for Forholdet med den kvindelige Hjælpearbejder, der havde søgt at blive overflyttet; Hellberg vilde dog mene, at vi i hvert Fald først og fremmest maa skaffe Beskæftigelse til vore *egne* ledige Medlemmer, inden vi ligefrem sætter Himmel og Jord i Bevægelse for at skaffe andre Arbejde, og Fru Andersens Optræden i det heromhandlede Spørgsmaal maatte fremkalde Forundring; alle Styrelsens 12 Medlemmer var enige heri. Refererede til visse Aftaler, der var truffet med Bogbinderforbundet om vore kvindelige Medlemmers Arbejdsomraade, og hverken Fru Harriet Christoffersen eller Fru Alfrida Andersen skulde bestræbe sig saa stærkt for ligefrem at *finde* Konfliktsmuligheder. Vilde om Lock-outen og vor Stilling hertil sige, at vi i enhver Henseende maa følge den Taktik, der anlægges af Fagorganisationernes kompetente Instanser. Vort Fag er ikke draget direkte med ind i Konflikten, men skulde Tvivlstilfælde i Forbindelse med Lock-outen alligevel forekomme, maa man fra Arbejdspladserne træde i Kontakt med Organisationen. *Eigil Hansen* stillede en Resolution:

»Dansk Typograf-Forbunds Københavns Afdeling, forsamlet til ordinær Generalforsamling den 1. Marts 1936, udtaler sin skarpeste Protest mod Arbejdsgivernes Overfald paa Arbejderne og tilsiger vor fulde Solidaritet saavel økonomisk som moralsk, eventuelt gennem Sympatistrejke, til Kampens Sejr for Arbejderne. Vi opfordrer D. s. F. til nu at gaa fra Defensiven til Offensiven og gennem en Udvidelse af Konflikten sætte hele Arbejderklassen og Magt ind for en hurtig Gennemførelse af Arbejdernes Krav.«

Ligeledes foresloges af *Johs. Larsen* en saalydende Udtalelse:

»Dansk Typograf-Forbunds Københavns Afdelings Generalforsamling den 1. Marts 1936 beordrer sin Ledelse til at drage Omsorg for, at intet Medlem af Afdelingen bliver udsat for at komme til at arbejde med i noget Arbejde, der er forladt af vore louck-outede Kammerater og som udføres af Erstatningsmandskab.«

Endnu havde følgende Ordet: *Johs. Larsen*, som mente, at man eventuelt skulde standse Arbejdet helt; *Paul P. Petersen*, som fraraadede den af Eigil Hansen foreslaaede Resolution, *Henning Jensen* og sluttelig *Hellberg*, som polemiserede med flere af Talerne, og som stærkt gik imod *begge* de foreslaaede Resolutioner, som trods deres forskellige Ordlyd dog aabenbart havde samme Formaal, nemlig at skabe Forvirring i Taktiken og derved faa denne tvunget over i en anden Linje, og selv om man kunde havde forskellig Mening om Taktiken, var det dog nok nødvendigt at have een Taktik, een Ledelse og een Disciplin.

Herefter stemtes om Eigil Hansens Resolution, der forkastedes (26 stemte for) og om Johs. Larsens Resolution, der ligeledes forkastedes (35 stemte for), hvorefter den samlede Beretning godkendtes med 5 St. imod.

*Lundin* forelagde Regnskabet, der enstemmigt godkendtes.

I Henhold til den paa Delegeretmødet 1935 vedtagne Ændring af Forbundslovenes § 3 (om den københavnske Afdelings Styrelses Sammensætning) foreslog Styrelsen Afdelingslovenes § 12, Stk. 1, ændret saaledes:

»Lokalstyrelsen bestaar af 15 Medlemmer, hvoraf Formanden og Kassereren, efter Opstilling paa en Generalforsamling, vælges for tre Aar ad Gangen ved Fællesafstemning blandt alle Afdelingens Medlemmer, ligesom Underafdelingernes Formænd, efter Opstilling paa de respektive Underafdelingers Generalforsamlinger, vælges for tre Aar ad Gangen ved Afstemning blandt de respektive Underafdelingers Medlemmer; Afdelingsformanden betragtes dog som Formand for den Underafdeling, han tilhører. Underafdelingerne vælger derefter aarlig ved Afstemninger blandt Underafdelingernes Medlemmer et Antal Styrelsesmedlemmer saaledes, at Kvindernes Underafdeling skal besætte ialt tre Pladser i Styrelsen, Trykkernes Underafdeling ialt tre og Sætternes Underafdeling ialt ni Pladser (af disse ni skal der være mindst en Haandsætter, en Bladsætter, en Maskinsætter, en Stereotypør og en mandlig Trykkeriarbejder, og der skal ved Valget opstilles mindst to Kandidater for hver af disse fem Brancher). De af Underafdelingen valgte Medlemmer til Lokalstyrelsen danner tillige vedkommende Underafdelings Styrelse.«

§ 12, Stk. 2, bliver saalydende:

»Udtræder i Valgperiodens Løb noget Medlem af Styrelsen, indtræder i Stedet den Suppleant fra den paagældende Underafdeling, som ved Valget efter de valgte havde højst Stemmetal (dog for Sætternes Underafdelings Vedkommende under Hensyn til at opretholde den i Lovene fastsatte branchemæssige Repræsentation). Udtræder noget af de for tre Aar valgte Medlemmer, foretages Nyvalg.«

Forslaget vedtoges enstemmigt ved Haandsoprækning.

Ligeledes vedtoges Forslaget fra Styrelsen om, at der i Anledning af Typografernes Sangforenings 90-Aars Jubilæum ydes en Gave paa 500 Kr.

Samtlige Stemmetællere genvalgtes ved skriftlig Afstemning.

Derpaa sluttede den ca. 4 Timer lange Generalforsamling.

— — — *Ernst Berg.*

Umiddelbart herefter afholdtes Generalforsamling i *Sætternes Underafdeling.*

Dirigent: *Fr. Mehr.* Sekretær: *Ernst Berg.*

Regnskabet, der forelagdes af *Lundin*, godkendtes enstemmigt.

*Hellberg* meddelte, at de afgaaende 6 Styrelsesmedlemmer *(Fr. Mehr, S. V. Rasmussen, Ernst Berg, Svend Johansen, V. Willadsen, E. Nilsson)* modtog Genvalg. Endvidere foresloges: *Henrik Eriksen, K. A. Jørgensen, N. Chr. Hansen, Paul Petersen, Eigil Hansen* og *Jens Bergstrøm.* Af Stereotypører foresloges: *Sven Madsen, Thyge Rasmussen* og *Georg Andersen.* Af Bladsættere: *Axel Jensen* og *Jens Hansen.*

Som Kontrahenter til »Soc.-Dem.« valgtes: *Emil Frederiksen, Hellberg, Fr. Mehr* og *Peter Jensen.* Repræsentanter i Bryggeriet »Stjernen« blev *L. Chr. Nielsen* og *C. J. Dreyer.* Til Arb. Fællesorg.s Brændselsforr. valgtes: *Hellberg, Willadsen, Nilsson* og *Thybroe,* og til Arb. Landsbank: *Willadsen.* Som Repræsentanter i Arb. Livsforsikring valgtes: *Hellberg, Nilsson, Rud. Jensen, Dahldorf, Bergstrøm, Zester* og *Thybroe.*

Generalforsamlingen hævet. *Ernst Berg.*

## Trykkernes Underafdeling.

Paa Generalforsamlingen i Mandags genopstilledes til Styrelsen *Axel Jensen* og *Rud. Calberg* og nyopstilledes *Carl Schmidt, Aage Zuschlag, Sv. Aage Larsen* og *Børge Jacobsen.*

**Gutenberg-Koret**

afholdt sin halvaarlige Generalforsamling Mandag den 10. Februar i Sanglokalet, Vesterbrogade 204. Til Dirigent valgtes *Chr. Nielsen*. Formanden, *Julius Nielsen*, aflagde Beretning. Omtalte bl. a. Sammensangen med Sangforeningen ved Delegeretmødet, Korets Medvirken ved Festen for de unge Svende i Haandværkerforeningen, Festen for *Chr. Nielsen*, Korets Medvirken ved Novemberfesten, under *Cai Vendelboe Jensens* Direktion, der blev yderst vellykket, og sluttelig det traditionelle Torskegilde. Beretningen godkendtes enstemmigt. — Kassereren, *Leisner*, aflagde det reviderede Regnskab, hvilket godkendtes enstemmigt. — Derefter foretoges Valg af Næstformand. Afgaaende var Viggo Andersen, der ikke ønskede Genvalg, men foreslog *Kai Samuelsen*, der derefter ved skriftlig Afstemning blev valgt med 11 Stemmer mod 4, 2 var blanke. Til Revisor valgtes *Poul Larsen*, afgaaende var Chr. Brun. — Under Eventuelt drøftedes flere lokale Spørgsmaal. — *Sam.*

## SMAAT FRA NÆR OG FJERN

**70 Aar.** *Peter Jonassen-Ingfeldt*, Vejle, fylder den 8. Marts 70 Aar. Ingfeldt lærte hos Carl Herdahl, »Københavns Amts Avis«s Bogtrykkeri, og blev Svend 1. April 1885. Efter at have aftjent sin Værnepligt ved Kystartilleriet fik han Arbejde paa »Vejle Amts Avis« i Vejle og var her i 13 Aar. Derefter kom han paa »Vejle Amts Folkeblad«, hvor han har arbejdet siden. Mens vort Forbund havde Hovedsæde i Kolding, med H. F. Rasmussen som Leder, var Ingfeldt valgt som Forbundsrevisor for Provinsen. Han sidder nu i Bestyrelsen for den lokale Stiftelse.

Ingfeldt var Lærling i de Dage, da Læretiden bestod af meget andet end den faglige Uddannelse og var et næsten uafbrudt Slid baade Søgn og Søndag — han blev rigtig Svend, »lovformelig causet« og gik med Faghue, Diplomatfrakke og Skæg, men fulgte med Tiden og Udviklingen, saa at der af disse ydre Aparationer kun er Skæget tilbage.

Det er med Ingfeldt som med saa mange gamle Kolleger, at Alderen ikke særligt trykker ham. Han er fra den Tid, hvor det gjaldt, at naar man kom sammen, skulde man more sig, Humøret var mere eksplosivt, og det hænger ved ham endnu. Han er en rask Svend — indtil nu i disse Uger en svær Øjensygdom har holdt ham borte fra Arbejdet, dog ikke værre, end at han tænker paa inden længe at tage fat igen — med det gamle Humør, haaber vi.

**Bedes bemærket:** Den nye Affattelse af Afdelingslovenes § 12, Stk. 1 og 2, vedtaget paa Generalforsamlingen i Søndags i København (se Generalforsamlings-Referatet).

**Københavns Trykkerklub** afholder Medlemsmøde Tirsdag den 10. Marts. — Se omst. Annonce.

**Haandsætterklubben i Nykøbing F. ophævet.** Tirsdag den 11. Februar afholdt Haandsætterklubben i Nykøbing F. ordinær Generalforsamling paa Hotel »Valdemar« med eneste Punkt paa Dagsordenen: Ophævelse af Klubben. Formanden, Vilh. Hansen, bød Velkommen, aflagde en kort Beretning og motiverede Dagsordenen: Der er ved det sidst afholdte Delegeretmødes Beslutning gjort et alvorligt Skridt i Retning af mere Samling indenfor Forbundet. Da det er almindeligt at mene, at Branchebevægelser i den nuværende Form er en Hindring for disse Bestræbelser, foreslaas det at ophæve Klubben, for dermed at tilkendegive vor Vilje til at medvirke til det bedst mulige Resultat. Det haabes dog, at den Oplysningsvirksomhed og Selskabelighed, som finder Sted indenfor Klubben, maa bevares med Lokalafdelingen som Arrangør. — Det vedtoges eenstemmigt at ophæve Klubben. Efter Generalforsamlingen samledes Medlemmerne til en lille Selskabelighed. — x.

**Nordens ældste Fagblad,** *»Nordisk Boktryckarekonst«* begynder med det nu udsendte 1. Hæfte (Januar) sin 37. Aargang. Lige fra Aar 1900, da Tidsskriftet begyndte at udkomme, har det uden Hensyn til andre mere eller mindre gode Fagblade, været det absolut førende her i Norden. Thi der er det gode ved »Nordisk Boktryckarekonst«, at det aldrig ensidigt har holdt fast ved noget, men stadigt staaet i Spidsen for den faglige Udvikling, uden et Øjeblik at gaa over til de Yderligheder, der nærmest er Typografiens Karikatur. Indholdet har altid været godt, og dette gælder for alle Fagets Omraader: Sættere, Maskinsættere, Trykkere. Og det udmærkede tekniske Stof har været omvekslet med Afhandlinger fra Fagets Historie. Da Bladet udkommer 12 Gange om Aaret med et Indhold, der ikke overgaas af noget andet Tidsskrift indenfor den grafiske Verden i Norden, vil man forstaa, at »Nordisk Boktryckarekonst« er og bliver det faglige Tidsskrift, som Typografer og Bogtrykkere har mest Interesse af at abonnere paa. *L. Chr. Nielsen.*

**Krav om 6-Timers Arbejdsdag.** Bjergarbejdernes Internationale har paa et Møde i Holland vedtaget en Resolution, der opfordrer alle tilsluttede Organisationer til at virke for Indførelse af en 6-Timers Arbejdsdag ved Lov i Kulgruber.

**Den kooperative Centralbank i Svejts,** hvori Fagforeningerne ogsaa er stærkt interesserede, har afsluttet sit Regnskab med et udmærket Resultat. Der udbetales 5 pCt. i Udbytte og henlægges 150,000 Francs til Reservefonden.

**Priskonkurrence for Sættere** om en Annonce til »Nordisk Boktryckarekonst«, Stockholm, afholdes inden 15. April. Ti Præmier fra 25—100 Kr. er udsat. Betingelserne findes i Februarheftet af »Nordisk Boktryckarekonst«, Klara Södra Kyrkogata 14, Stockholm. *J. B.*

### Typografernes Stiftelser.

Ved et Dags Dato hos Kasserer Peter Jensen foretaget uanmeldt Kasseeftersyn forefandtes:

| | |
|---|---|
| I Obligationer | Kr. 149.300,00 |
| I Bank | - 55.476,49 |
| Ialt | Kr. 204.776,49 |

hvilket var i Overensstemmelse med Bøger og Bilag.

København, den 27. Februar 1936.

*Carl J. Christoffersen, Niels Nielsen.*

## FAGTEKNISK SAMVIRKE

**Fagteknisk Samvirke i Rønne**

afholdt Søndag den 23. Februar paa Teknisk Skole en Udstilling, der gav en ganske god Oversigt over den Reklame, der kan gøres gennem Bogtryk — altsaa ved Annoncer og Tryksager.

Udstillingen, der var aaben fra Kl. 14—21, blev grundigt studeret af de talrige besøgende (ca. 400—500 Mennesker), der hele Eftermiddagen og Aftenen indfandt sig.

Om Eftermiddagen holdt *K. A. Jørgensen* fra København et Foredrag for Kolleger, Bogtrykkere og Lærlinge om den faglige Uddannelse. Foredraget var besøgt af ca. Halvdelen af Afdelingens Medlemmer.

Kl. 20 holdt *K. A. Jørgensen* igen Foredrag, hvortil alle havde Adgang. Emnet var: Reklame gennem Bogtryk. Adskillige unge Handelsmænd og mange Typografer paahørte med Interesse Foredraget. Den stedlige Bogtrykkerforening samt Lokalafdelingen har pekuniært støttet Arrangementet, saa vi har kunnet indbyde Publikum gratis. *owl.*

## Pladstilbud.

I Henhold til Anvisningskontorets Regulativ, Punkt 7, gøres opmærksom paa, at ingen maa slutte bindende Aftaler om Pladstilbud, før Henvendelse er sket til Lokalkassereren i den paagældende By eller i København til Anvisningskontorets Bestyrer. Undladelse heraf medfører Karantæne.

## DANSK TYPOGRAF-FORBUND
### BOGTRYKFAGETS ARBEJDSLØSHEDSKASSE
### EVALDSGADE 3 KØBENHAVN N

**Kontorerne**
er aabne for Ind- og Udbetaling fra 1—3, *Lørdag 11—1*, samt *Fredag* og *Mandag Aften Kl. 5—6,30*. Telefon 4331.

**Formanden**
træffes som Regel til samme Tider. Telefon 13.331.

**Anvisningskontoret**
Telefon 4331. Før Kl. 9 Form. og efter 6 Aften gennem Ryvang 1683. Telegramadr.: Typforbundet, København.

**Kvindeafdelingen**
Fru Alfrida Andersen. Telefon Amager 7114.

## FORENINGSMEDDELELSER

**Tilskud fra Hovedkassen**
er efter lovformelig Begæring tilsendt følgende Afdelinger: 26. Februar: Fredericia 1000.00, Rønne 500.00; 27. Februar: Roskilde 200.00; 2. Marts: Lyngby 300.00, Varde 200.00; 3. Marts: Aarhus 2000.00, Varde 500.00.
København, den 3. Marts 1936. *Forretningsudvalget.*

**Ny Lokalformand.**
Brønderslev: Typograf Arthur Frederiksen, Bryggerivej 47.

**Nye Medlemmer.**
København: Sætter Torben Rathje Sørensen, udl. 9. 2. 36 hos Heyde (arb. s. St.).
Horsens: Sætter Erik Østergaard, udl. 1. 1. 36 hos Westermann, Brædstrup.

**Tiltraadte.**
København: 4476 Carl Aage Hansen fra Rejse (arbl.), 3828 Jacob Sørensen fra Rejse (arbl.), 7739 Peter Rasmussen fra Budene.
Esbjerg: 3690 Erik Strandbygaard (Rosendahl). Fredericia: 3960 Johs. Honorè (arbl.). Løgstør: 6303 Svend Holm Fredberg (arbl.). Nyborg: 4392 M. Rasmussen (arbl.). Odense: 7204 Werner Rasmussen (arbl.). Silkeborg: 7992 Børge Richard Knudsen (Silkeborg Avis). Varde: 4459 N. P. Jensen (arbl.).

**Fratraadte.**
København: 2478 Anita Ravn til Kv. Arb. Forb., 7204 Werner Rasmussen til Odense, 7879 Sv. Aage Jensen paa Rejse, 7739 Peter Rasmussen paa Rejse.
Aarhus: 7992 Børge Knudsen til Silkeborg i Pl., 7660 Carl Hansen paa Rejse, 6063 Holger Nielsen til Aalborg (arbl.). Esbjerg: 4489 N. P. Jensen til Varde (arbl.). Kolding: 6648 Boe M. Nielsen til Tønder i Pl., 3960 Johs. Honorè til Frederica (arbl.). Odense: 3690 Erik Strandbygaard til Esbjerg i Pl., 4392 Marius Rasmussen til Nyborg (arbl.). Ringkøbing: 3170 Eskild Michelsen til Holstebro (arbl.). Vejle 7662 Ejvind Nielsen til Horsens (arbl.), 6029 Albert Haagensen paa Rejse.

**Udmeldt.**
Nyborg: 5052 Gerda Jansen (fratraadt Faget).

**Udslettede paa Grund af Restance.**
København: 1406 Sætter John Holm (Louis Schad), 1220 Stereotypør Søren Sørensen.

**Døde.**
København: 8101 Karen Hjorth.
Varde: 7689 Peder Tarp Jensen.

INSTRUKTIONSMØDE
FOR MASKINSÆTTERE

holdes Søndag den 8. Marts Kl. 10³⁰
paa Skive Folkeblad, Skive.
Instruktør: S. V. Rasmussen, Kbhvn.

Enhver Maskinsætter er velkommen.

Oplysnings-
udvalget.

KØBENHAVNS AFDELING

Søndag den 15. Marts Kl. 13.30 i Nora Bio, Nørrebrogade 217

**Filmfremvisning**

Den norske Film „Samhold maa til"
Nora Bios Ugerevy

Typografernes Sangkor synger

Billetter à 50 Øre faas paa Forbundskontoret.

## KLUB-ANNONCER

KØBENHAVNS
TRYKKERKLUB

**Medlemsmøde**
afholdes
*Tirsdag den 10. Marts Kl. 20 pr. i »Patricia«, Fælledvej 4.*
Dagsorden: *Beretning fra Landsmødet.*
Alle bedes møde.

**BOG- OG AKCIDENSSÆTTER-KLUBBEN**
**I KØBENHAVN**

indbyder herved alle interesserede Kolleger til et **Diskussionsmøde** Onsdag d. 11. Marts Kl. 20 i Overbysalen, Rømersgade 22.

Emne:

**Funktionærernes og Arbejdernes Stilling indenfor de store Virksomheder.**

Indledere:

Folketingsmand *Hassing Jørgensen* og Klubbens Formand *K. A. Jørgensen.*

Fri Adgang! Mød talrigt og præcis!

*Klubstyrelsen.*

Kun de originale
E. L. SÆTTERIMØBLER
betyder en virkelig Modernisering af Sætteriet ved et helt gennemført System ... ... ... ... ... ... ... ... ...
ERIK LEVISON'S Specialværksteder for moderne Sætterimøbler

**TRYKKERIARBEJDERNES KLUB**

Indbetaling af Kontingent samt Optagelse af nye Medlemmer finder Sted Fredag den 6. Marts Kl. 5½—6½ i Café »Standseren«, Nørre Farimagsgade 76. *Klubstyrelsen.*

**TYPOGRAFERNES SPORTSKLUB**

I Anledning af at Hr. *Frithiof Petersen* har været Medlem i 25 Aar afholdes en Festlighed

*Lørdag den 14. Marts*

**i Borgerforeningen, Thorshavnsgade 3**
(Islands Brygge — Linie 4)

(Kaffe, Brød, Pølser, Salat, Ost, Dans)
Pris: **Kr. 2,50.**

Tegningen (pr. Telf. Helrup 2725) slutter Fredag Aften den 13. Marts.

**TYPOGRAFERNES SYGE-HJÆLPEKASSE**

*Ordinær Generalforsamling* afholdes Onsdag den 18. Marts 1936 Kl. 8, Rømersgade 22, 2. Sal til Gaden. *Styrelsen.*

**TYPOGRAFERNES UNDERSTØTTELSES-KASSE FOR ENKER OG EFTERLADTE**

Ordinær Generalforsamling afholdes Søndag den 29. Marts 1936 Kl. 11 Form. i Rømersgade 22, 1. Sal til Gaden. *Bestyrelsen.*

## A N N O N C E R

**Yngre, dygtig Trykker**

ønsker Pladsforandring. Kendt med Illustrations- og Farvetryk, Paalæggerapparater og Automater. Fine Anbefalinger haves. Billet mrkt. »52« modtager Ekspeditionskontoret.

**Trykkeri og Ugeblad til Salg;**

stadig Arbejde til 2 Mand. En solid Køber kan betale ca. 50 pCt. med Tryksager.

*Johs. Andersens Forlag og Bogtrykkeri, Grindsted.*

Et i god Drift værende

**Bogtrykkeri**

med lokalt Annonceblad, beliggende i stor Stationsby, til Salg paa rimelige Vilkaar. Billet mrkt. »54« modtager Ekspeditionskontoret.

**Tandlæge Viggo Jensen**

*Klareboderne 2 2*, Hj. af Købmagergade 40

Konsultationstid fra 10—7
Onsdag og Lørdag fra 10—3½

Telefon Byen 6700

**FRITZ MÜLLER**

*Grafisk Fagforretning • Landskronagade 61*

Skrift, Messinglinier, Blindmateriel

Alle tekniske Artikler for Faget, Maskinbaand, Værktøj
Farver til alt grafisk Arbejde

Telf. Centr. 10291

**GRAFISK COMPAGNI**

CENTRAL 777 - 11395 - 14577

Grafisk Fagforretning • Eget Skriftstøberi • Alle Maskiner og Materialer for de grafiske Fag .....

Enerepræsentation for Linotype-Sættemaskinen
Komplette Trykkerier leveres i alle Størrelser

**CONTRASOL-FARVER**

Drøjere
Renere
Ultra lysægte
Bedre
Intensive
Nye Farver
fra **DRUBIN**

Redaktør: FR. NIELSEN, Egøjevej 3, Køge. - Telefon 533.
Ekspeditør: KARL SØRENSEN, Evaldsgade 3, Kbhvn. N.
Abonnement gennem Postkontorerne 1 Kr. 50 Øre Kvartalet.
Annoncer 35 Øre pr. Petitlinje (pladss. Medl. 25 Øre). 26 Gange og derover Rabat.

INDUSTRI TRYKKERIET BERGH. SCHMIDT - KØBENHAVN

# TYPOGRAF-TIDENDE

ORGAN FOR DE TYPOGRAFISKE ARBEJDERES INTERESSER

NUMER 11 KØBENHAVN DEN 13. MARTS 1936 63. AARGANG

## FORBUNDSSTYRELSEN

Mandag den 9. Marts afholdt Forbundsstyrelsen Møde i Evaldsgade i København. Fraværende var Rudolf Jensen paa Grund af Sygdom.

*Formanden* aflagde Beretning over Begivenhederne siden sidste Møde i December. Aarhus Afdeling havde meddelt, at den paa Grund af anden Ordning af Administrationsforholdene gav Afkald paa de af Forbundet bevilgede 2000 Kr. til Administrationen. Det af Bogtrykorganisationerne nedsatte Udvalg forhandlede stadig med Autoriteterne om Fængselsarbejdet, og der var Haab om, at man paa dette Omraade vilde naa til Forstaaelse. Den i »Social-Demokraten« i København opstaaede Strid mellem det tekniske Personale og Forretningen om Arbejdet 1. Maj var nu bilagt. »Grafisk Teknik« vilde blive trykt i 7500 Eksemplarer.

Efter Udtalelser af *Karl Schmidt, Sigv. Hellberg, Fr. Mehr* og *Aksel Jensen* om Forholdene i Postvæsenets Trykkeri, forespurgte *C. O. Madsen*, angaaende de Kolleger, der var blevet arbejdsløse som Følge af Lockouten i Bogbinderfaget. *Karl Sørensen* oplyste, at de, der blev *arbejdsløse* i Anledning af Lockouten, skulde have Arbejdsløshedsunderstøttelse. Efter yderligere Udtalelser af *K. A. Jørgensen, S. V. Rasmussen* og *Magnus Nielsen* godkendtes Beretningen.

— Fra De samv. Fagforbund forelaa Meddelelse om, at de i Anledning af Lockouten havde udskrevet et Ekstrakontingent af 6 Kr. for heltbetalende og 3 Kr. for halvtbetalende fra 1. Marts. Det vedtoges at lade Reservefonden udrede de første fire Ugers Bidrag.

— Det vedtoges at udsende Spørgsmaalet om Provinstarifens Opsigelse til Afstemning. Forbundsstyrelsen anbefaler Opsigelse.

— Til at tiltræde Tarifkommissionen valgtes *Alfred Andersen* og *Ernst Pedersen*.

— *Karl Sørensen* meddelte, at der var ført Forhandlinger med Socialministeriet vedr. Forstaaelsen af Folkeforsikringslovens Prgf. 41 Stk. 3, efter hvilken der kan ses bort fra et Indtægtsbeløb paa 200 Kr., som hidrører fra Pension, Legater, Livrente eller anden frivillig tegnet Forsikring. — Efter Udtalelser af *Fr. Nielsen, C. O. Madsen, Lundin, Jul. Schrøder, Hellberg, Alfr. Andersen*, og *Karl Schmidt* vedtoges det, naar Ministeriets Svar forelaa, at udsende den af Forretningsudvalget foreslaaede Ændring til Hjælpekassens Love til skriftlig Afstemning blandt Medlemmerne, dog saaledes, at Understøttelsen, der udbetales til gamle Medlemmer, som efter en nærmere angiven Dato fratræder Faget, og som har været Medlem og betalt Kontingent i 15 Aar og er fyldt 65 Aar, bliver 30 Kr. maanedlig, hvis Ministeriets Fortolkning tillader dette, ellers 25 Kr.

## OMKRING SVENDEPRØVESPØRGSMAALET

Jo, vist har jeg noget paa Hjerte, Henrik Eriksen; og det skal ud, selv om det saa skal ske under »ophidsende« Diskussion.

Og der *er* mere at sige om den Sag.

Medailler er nu engang noget Uvæsen, selv om man ikke ligefrem hænger dem paa Idioter. — Det vil saamænd ikke være vanskeligt at faa dem afskaffet i vort Fag. Som Forholdene er nu, er Svendeprøverne et helt Ordenssystem og ikke, som det burde være, en Prøvelse af *Kvalifikationerne*. — Altsaa, væk med Medaillerne!

H. E. *siger*, at Prøverne er meget strenge, men de bliver da ikke mere kontrollerede af *den* Grund.

Svendeprøvebedømmelserne er endvidere præget af Petitesser. Jeg har liggende foran mig en Bedømmelse. Alene i den findes 3 Rettelser, som jeg efter Omstændighederne finder mærkelige.

Der er i Ordet »Fabrikker« strøget det ene k. Ifølge »den af Ministeriet anbefalede Retskrivning« er det fuldtud korrekt at benytte to k. Nuvel, man anvender altsaa »Bekvemmelighedsprincipet« her, men det gør man ikke senere, hvor man retter Ordet »Koks« om til »Kokes«. *Burde man ikke gøre Aspiranten opmærksom paa, hvilken Ortografi man anvender til Bedømmelsen?*

Endvidere var der en Linie, der skulde flyttes 1/8.

H. E. overdriver Svendeprøvernes Betydning, idet han hævder, at de har højnet vort Fag *mere end mærkbart*. Han ønsker konkrete Beviser af mig, hvor jeg taler objektivt; saa jeg kunde passende spørge: kan *du* bevise denne Paastand?

Jeg vil mene, at Typograferne ikke har været meget ringere før i Tiden. Men *findes* den paastaaede Højnelse, saa er det aldeles ikke Svendeprøvernes Skyld, men snarere de sidste Aars udmærkede fagtekniske Samarbejdes!

*L. Moselund-Sørensen.*

## FRA DEN ØVRIGE VERDEN

### Det czeckoslovakiske Typografforbund

har altid forstaaet at udnytte Statsmagtens velvillige Indstilling overfor alle sociale Spørgsmaal til Medlemmernes Fordel. Det czeckoslovakiske Typografforbund er paa mange Omraader førende, det gælder saaledes i Spørgsmaalet om Arbejdsløshedsunderstøttelse, om Alderdoms- og Invalideunderstøttelse, i Omsorgen for de Syge, og det gælder ogsaa i den i de sidste Aar førte Kamp for 40-Timers Ugen, hvor Forbundets Standpunkt stadig har været: 40-Timers Ugen uden nogensomhelst Afkortning i Lønnen for de Timer, der falder bort.

I denne Forbindelse er det værd at lægge Mærke til den fremragende Tale, Formanden for det czeckiske Typografforbund, *Nemecek*, fornylig holdt i Republikens Senat under Budgetbehandlingen. Han benyttede da Lejligheden til i en stort anlagt Tale at behandle alle Spørgsmaal vedrørende Statstrykkerierne og Bogtrykfaget i Almindelighed. Taleren fremhævede, at Statstrykkerierne store Underskud har sin Aarsag i, at der er for mange Trykkerier; der er saaledes 26 offentlige Trykkerier i hele Republiken. Endvidere angreb Taleren den Smudskonkurrence, Statsvirksomhederne paafører de private Arbejdsgivere, Konkurrencen mellem Statsvirksomhederne indbyrdes, den usunde Bortlicitation af Tryksager for Staten, Begunstigelsen af Statsvirksomhederne i Forhold til de private Virksomheder i skattemæssig Henseende o. s. v. Alle disse uheldige Forhold er en stor Uretfærdighed mod de private Bogtrykkerier, og er en medvirkende Aarsag til den store Stigning i Arbejdsløsheden, der i Øjeblikket omfatter 35 pCt. af alle faglærte Typografer, Trykkere og Maskinsættere. Endvidere berørte Nemecek i sin Tale den planløse Tildeling af Koncessioner paa Bogtrykkerier, den Skade, Mangfoldiggørelsesapparaterne (Duplikatorer etc.) paafører Erhvervet, de alt for høje Postgebyrer, den ensidige Beskatning af Erhvervet og endelig den Konkurrence, der paaføres Landets Erhvervsdrivende ved Indførsel saavel af billige Tryksager som færdigstøbt Sats fra Tyskland. Nemecek forlangte Regeringens Indgriben for at indføre ordnede Tilstande indenfor Erhvervet, i første Række ved at erklære de grafiske Fags Kollektiv-Overenskomst for bindende for alle Parter indenfor Faget og over hele Landet, hvilket er saa meget lettere som 87 pCt. af samtlige Virksomheder allerede anerkender Overenskomsten, og de 13 pCt. kun vil have godt af at komme ind under den.

### Det internationale Typografsekretariat.

Paa Sekretariatskommissionens Møde d. 20. Februar blev de sidste Forberedelser truffet til den udvidede Sekretariatskommissions Møde d. 23.—24. Februar. Kollega Wessel fra Stockholm har meddelt, at han paa Grund af Sygdom desværre ikke ser sig i Stand til at deltage i den udvidede Kommissions Møder, men han har i et skriftligt Indlæg udtalt sig om de til Behandling paa Mødet foreliggende Sager. Det internationale Arbejdsbureaus Forretningsudvalg har for nylig holdt et Møde, hvor man bl. a. drøftede 40-Timers Ugen i de grafiske Fag; et Resumé af disse Drøftelser oplæstes paa Sekretariatskommissionens Møde, ligesom der oplæstes Skrivelser angaaende Forbindelsen med og Forholdene i Tyskland og Sovjet-Rusland. Fra de hollandske Typografer og Bogbindere forelaa Beretning om de store Vanskeligheder, der beredes dem ved Forhandlingerne om en ny Fællesarbejdsoverenskomst, idet Arbejdsgiverne benytter de daarlige Tider og den udenlandske Konkurrence som Motiv til Kravet om omfattende Indgreb i Løn- og Arbejdsvilkaar. Endvidere havde det jugoslaviske Typografforbund sendt en Meddelelse om, at Forbundets Tarifoverenskomst udløber den 30. Juni 1936. I Jugoslavien er man fast besluttet paa, at en ny Overenskomst skal være fælles for hele Landet, hvorfor man er forberedt paa adskillige Vanskeligheder ved Forhandlingerne. Meddelelsen til det internationale Sekretariat slutter med en Udtalelse om, at Forbundet mulig til den Tid ser sig nødsaget til at søge Støtte hos Internationale under de forestaaende vanskelige Forhandlinger. Paa Kommissionens Møde oplæstes derefter en Hilsen fra de grafiske Fags Organisation i Argentina — Federación Gráfica Bonaerense — med Hovedsæde i Buenos Aires, hvori der udtaltes den største Sympati for det internationale Typograf-Sekretariats Arbejde, ligesom det meddeltes, at man beredvilligt vilde undersøge Mulighederne for at efterkomme Indbydelsen til at indtræde som Medlem af Typograf-Internationale. Der forelaa ogsaa Meddelelse fra den sydafrikanske Typograf-Union i Johannesburg om, at Unionen var villig til at træde i nærmere Forbindelse med det internationale Typograf-Sekretariat; man udtalte imidlertid Ønsket om, at der paa Grund af den store Afstand, søgtes oprettes en særlig Form for Medlemsskab. Dette Forslag vandt Tilslutning i Kommissionen, og det besluttedes at forelægge Sagen med Anbefaling i den udvidede Sekretariatskommission, hvortil man ogsaa henviste Spørgsmaalet om Repræsentation paa den internationale Fagkongres i London den 6.-11. Juli 1936.

### 40-Timers Ugen i Ny Zeeland.

Efter Valgene forrige Aar har Ny Zeeland atter faaet en Arbejderregering. Af de ialt 80 Parlamentsmedlemmer tilhører 52 Arbejderpartiet. De tidligere Regeringspartier opnaaede denne Gang kun 20 Mandater mod 47 i det forrige Parlament. Den nye Regering, der ledes af *Michael Savage*, en gammel Socialist og Fagforeningsmand, har nu indført 40-Timers Ugen i alle offentlige Tjenestegrene og Virksomheder. Efter Forlydende skal det være Regeringens Hensigt at udvide Reformen til hele Landet.

## Arbejdsløsheden den 29. Februar 1936

| | Kbhvn. | Provins | Ialt |
|---|---|---|---|
| Haandsættere | 244 | 295 | 539 |
| Maskinsættere | 34 | 27 | 61 |
| Trykkere | 118 | 44 | 162 |
| Stereotypører | 11 | 2 | 13 |
| Sætter-Trykkere | — | 9 | 9 |
| Paalæggersker | 56 | 27 | 83 |
| Mandlige Hjælpearbejdere | 30 | 10 | 40 |
| Tilsammen | 493 | 414 | 907 |
| 1935 | 516 | 435 | 951 |
| 1934 | 600 | 480 | 1080 |
| 1933 | 737 | 563 | 1300 |

## Tillidsmandsvalg

skal paa alle københavnske Trykkerier være tilendebragt senest 15. April. Forandringer bedes straks meddelt

*Afdelingsformanden.*

## Stemmesedler

til Valg af Afdelingsstyrelsen udsendes, saa de vil være Trykkerierne ihænde Fredag den 13. Marts. Stemmesedlerne skal være tilbagesendt til Kontoret senest Tirsdag den 17. Marts Kl. 6 Em. *Formanden.*

## ENDNU ET PAR SPØRGSMAAL

I »Typ.-Tid.« Nr. 8 er en Kollega, Chr. F. V. Petersen, inde paa et ret interessant Spørgsmaal i Forbindelse med Pensionskassesagen, nemlig om, hvorledes det staar til med Forbundets *juridiske* Ret til at paaligne Medlemmerne et obligatorisk Kontingent til Oprettelse og Driften af nævnte Pensionskasse. Bladets Redaktør svarer hertil, at der næppe kan rejses Tvivl om, at Forbundets juridiske Ret hertil er i Orden. — Mon den nu ogsaa er det? I Principet er Spørgsmaalet jo af en langt mere vidtrækkende Natur end Fr. N. i Øjeblikket vistnok skønner. Selv om der i Tiden ikke synes at være nogen Grænse for, i hvilket Omfang et Fagforbund kan blande sig i Medlemmernes private Forhold og Foretagender, vil jeg ikke mene — og Sagen er oplagt til en retslig Afgørelse — at Forbundet har hverken Ret eller Kompetence til efter Forgodtbefindende at disponere over Medlemmernes Indtægter, til Fordel for — jeg ved snart ikke hvad — hvad der muligt kan skaffes et Flertal for. Ikke fordi, at jeg skulde være en Modstander af en supplerende Ordning til de Gamle, men fordi en saadan Ordning nu engang ikke er, eller hverken *kan* eller *bør* blive, et *Fag*foreningsspørgsmaal. Jeg finder, at Pensionssagen kun kan løses paa et forsikringsmæssigt — maaske cooperativt — Grundlag, og saaledes, at man har Sikkerhed for, at man ogsaa faar det, man betaler sine Penge for.

Her kommer nemlig et andet Spørgsmaal: Hvilken Sikkerhed har vi for, at naar man fra Forbundets Side faar Kontingentet sat i Vejret med 50 Øre, formedelst Pensionskassen, at en »kompetent« Forsamling da ikke ved først givne Lejlighed ophæver Pensionskassen, — og beholder 50 Øren til et »kulturelt« Formaal. Det er jo ikke saa længe siden, at man under Henvisning til, at Medlemmernes Hustruer var lokalt forsikrede, strøg en mangeaarig Ret for os herude. Og hvad der er sket engang, kan ske igen. Hvilken Sikkerhed har man tænkt at give os her? Thi man forstaar, at det er smaat med Tilliden — efter det, vi har været ude for.

Endelig er der en Ting til. I Bladets Nr. 7 skriver Fr. N., at hvis den paatænkte Pensionsordning kunde foranledige, at blot 50 gamle Kolleger trak sig tilbage til en tiltrængt Hvile og blev erstattet med yngre Kræfter, vilde det blive et mærkbart Minus i de Arbejdsløses Tal. Rent bortset fra, at Delegeretmødets Ordning med Hensyn til de Gamle ikke frister nogen til at give op saalænge Arbejdet *kan* gøres, er det muligt undgaaet Fr. Nielsens Opmærksomhed, at et Medlem, der paa *egen* Foranledning mister sin Beskæftigelse, *overhovedet ikke kan faa Ledighedsunderstøttelse af nogen Art.*

Spørgsmaalet om en Pensionsordning, et Supplement, eller hvad man vil kalde det, synes at interessere mange; derfor skulde det nødigt forkludres. Men Tanken herom synes ikke at være rigtigt gennemtænkt, og navnlig er det paatænkte Grundlag uden den fornødne Bærekraft. Vil man en Ordning for de Gamle, da skal man ikke gaa *den* Vej; man kommer sikkert ikke udenom en *frivillig* Forsikring. Og mon den Vej ikke skulde være fremkommelig? Paa et frivilligt cooperativt Grundlag er der løst større Opgaver end denne.

Ringkjøbing, 24. Februar 1936. *S. Schultz.*

— — —

Det er egentlig en noget misvisende Betegnelse, naar vi kalder den paatænkte Ordning en *Pension*. Der er kun Tale om, af vort Forbunds Hjælpekasse at yde de gamle Kolleger en maanedlig Understøttelse til Supplering af den fattige Aldersrente, der er tilmaalt dem fra Samfundets Side.

Schultz mener, at det er undgaaet min Opmærksomhed, at der overhovedet ikke kan udbetales nogen Ledighedsunderstøttelse til Medlemmer som *paa egen Foranledning* ophører med at arbejde. Det er dog ikke mig, men Schultz, der er gaaet galt i Byen paa dette Punkt. Thi den Hjælpekasse for Arbejdsløse, som vi oprettede for nogle Aar siden, da den permanente Arbejdsløshed satte ind, og hvorfra Aldershjælpen skulde ydes, *er ikke underkastet Statens Kontrol.* Det er en ganske *privat* Kasse, hvis Midler Medlemmerne til enhver Tid har Ret til at disponere over. Schultz forveksler her denne Kasse med den statsanerkendte Arbejdsløshedskasse. —

Dette var kun en nødvendig korrigerende Bemærkning. Schultz' øvrige Forsøg paa at sprede Mistillid og sætte Lus i Skindpelsen skal jeg ikke her komme nærmere ind paa. Kun synes jeg, det er et noget sent Tidspunkt, han fremsætter sine Synspunkter paa. Sagen har jo været til Behandling i vort Forbund og i Fagbladet i samfulde tre Aar. Hvorfor har Schultz da ikke søgt at *retlede* os før nu? *Fr. N.*

## AFDØDE KOLLEGER

68 Aar gammel døde forleden Sætter *P. Chr. Th. Rasmussen* efter flere Aars tiltagende Svagelighed, en stærk Gigtlidelse, som allerede i 1925 tvang ham til at søge Invaliderente. Afdøde, der havde lært i »Vort Land«, begravedes i Søndags paa Sundby Kirkegaard.

— — —

Kun 20½ Aar gammel døde i afvigte Uge Sætter *Kjeld Erik Rolff* efter et halvt Aars Sygeleje. Afdøde havde lært i Faderens Bogtrykkeri og væsentligst arbejdet dér siden Udlæringen. Den unge Kollega begravedes i Søndags fra Hvidovre Kirke.

Over begge de afdøde Kollegers Grave sænkedes vor Fane.

## STYRELSESVALGET I KØBENHAVN

Ved Valget i Københavns Trykkerafdeling anbefaler undertegnede Kolleger at stemme paa

*Rudolf Calberg.*

Vi, der arbejder sammen med Calberg kender ham ikke alene som en god Arbejdsfælle og Kammerat, men det er for Organisationen den rigtige Mand, fordi han ikke alene varetager Trykkernes berettigede Interesser i Københavns Lokalstyrelse, men tillige ogsaa har den rigtige Forstaaelse af Sammenholdet indenfor Dansk Typograf-Forbund.

Viggo Nielsen 4222. Adelhard Hansen 4418. Aage Petersen 1658. Einer Holm 4121. Aug. Johansen 1980. Olaf Andersen 5794. Sven Jacobsen 4011.

*

Undertegnede Kolleger opfordrer Sætterafdelingens Medlemmer til at stemme paa

*Stereotypør Sven Madsen,*

der ser det som sin Opgave at virke saavel for sin Branche som for hele Organisationen.

Arnold Mørch Petersen. C. J. Dreyer. Orla Christensen. Kaj Jensen. Henry A. Hansen. Aksel Christensen. V. Woergaard. Aage Hinrich. Erik Nielsen. Knud Albrethsen.

*

Undertegnede Kolleger anbefaler Trykkerne i København ved Valget af Trykkerrepræsentanter til Styrelsen at stemme paa

*Børge Jacobsen.*

En ung, dygtig og interesseret Kollega, som paa en udmærket Maade vil kunne repræsentere Trykkerne. Børge Jacobsen bør i særlig Grad være Ungdommens Kandidat ved Styrelsesvalget.

W. Petersen. A. Petersen. Emil Køldal. Henning Sørensen. Carl Poulsen. H. V. Hansen. Aage Lerø. Kehlmann Hansen. Frederik Stampe. Christoffersen. Engelbrecht Christensen. Biørn Hansen. Th. Krohn. Sv. Mikkelsen. B. Petersen. Carl Christiansen 1614.

*

Undertegnede tillader sig herved angaaende det forestaaende Styrelsesvalg at anbefale Kollegerne at stemme paa:

*Harriet Christoffersen,*
*A. Lundholm,*
*Inger Lundstrøm,*

da det, er Kolleger, der vil varetage Kvindernes Interesser og som kan give vor Formandinde den Støtte, hun har Krav paa.

Margrehte Jensen. Ruth Syvertsen. Etly Westerberg. Else Jørgensen. Kamma Olsen.

*

Undertegnede anbefaler Trykkerne at stemme paa vor Kollega

*Axel Jensen*

til det kommende Styrelsesvalg, da han altid har været et interesseret og virksomt Medlem.

Viggo Anderberg. Oluf Petersen. F. Nielsen. Å. Jørgensen. A. Cederlund. O. Pedersen. H. Andreasen.

*

Paa Trykkerafdelingens Generalforsamling den 2. Marts foreslog jeg paa Københavns Trykkerklubs Vegne *Aage Zuschlag* og *Sv. Aage Larsen* som Kandidater til Styrelsesvalget. Det er to Kolleger, der er kendt for deres store Interesse for vor Organisation, de er ikke bundet af partipolitiske Hensyn, og de vil gøre et Stykke Arbejde for vore faglige og økonomiske Interesser.

I en Tid som denne, hvor vi stadig faar nye Maskintyper og faar heftet flere og flere Apparater paa Maskinerne, gælder det om at have dygtige og indsigtsfulde Kolleger i Styrelsen, som vil arbejde for, at Trykkerafdelingen ene og alene varetager og afgør Trykkerspørgsmaal. Kollega, er du af samme Mening? Saa stem paa:

*Aage Zuschlag* og
*Sv. Aage Larsen.*

Brug din Stemmeret! Enten du har Arbejde eller er arbejdsløs maa du være interesseret i, hvordan din Organisation ledes. Husk, at Ligegyldigheden er Organisationens Fjende Numer 1. *1578, Chr. B. Petersen.*

*

Undertegnede Kolleger anbefaler ved Styrelsesvalget i Københavns-Afdelingen at stemme paa

*Jens Kr. Bergstrøm* og
*Eigil Hansen.*

Baade Jens Kr. Bergstrøm og Eigil Hansen er kendte saavel fra Artikler i »Typ.-Tid,« som Talsmænd paa vore Generalforsamlinger for Typografernes berettigede Krav, og ydermere har Eigil Hansen med Varme og Dygtighed gaaet i Brechen for at forbedre Forholdene for vore arbejdsløse Kolleger. At Tiden er inde til at sætte disse to Kolleger ind i Styrelsen kan ikke drages i Tvivl.

Kolleger! Lad os gøre det denne Gang!

2890, A. C. Bang. 2775, Niels Larsen. 787, Herm. Grevlund. 3325, Hans Jensen. 7325, Rasm. Larsen. 3652, A. A. Jørgensen. 2545, J. Vinterby.

*

*Til Paalæggerskerne!*

Undertegnede Kolleger tillader sig herved at anbefale

*Ella Nielsen* og *Magda Gjede*

til det forestaaende Styrelsesvalg, da det har vist sig, at de altid har arbejdet for Kvindernes Ret indenfor vort Fag og været imod Splittelsesarbejde.

Margrethe Andersen. Anvicha Petersen. Asta Nielsen. Erna Folnæs. Nancy Nielsen. Else Larsen. Grete Nielsen. Tonny Andersen. Mary Jørgensen. Nancy Andersen. Lilly Vinthe.

*

Ærede Kollega! Vi staar foran Valg af Afdelingsstyrelse, og i den Forbindelse ønsker vi at appellere til hver eneste Kollega.

Den seneste Tids Begivenheder viser, at Sammenholdet i vore Fagorganisationer er en nødvendig Betingelse for Arbejderklassens fortsatte Fremmarch. Der er dog stadig Kræfter, som aabent eller skjult, bevidst eller ubevidst, skaber Forvirring og Mistillid i Rækkerne.

Men snævre Særinteresser bør vige for Hensynet til *hele* Organisationens Velfærd og Trivsel, og ud fra denne Opfattelse bør vi samle os om de Kolleger, der ogsaa vil virke for vort Forbunds intime Tilknytning til den øvrige Arbejderbevægelse.

Ved den Nyordning, der vedtoges paa Delegeretmødet, er samtlige Brancher sikret Repræsentation i Styrelsen. *Det gælder da om at vælge de Branchereprøsentanter, der gennem loyalt Samarbejde vil fremme Organisationens Interesser som Helhed.*

Giv da din Stemme til følgende velkendte og indsigtsfulde Kolleger:

| SÆTTERAFDELINGEN: | TRYKKERAFDELINGEN: |
|---|---|
| *Ernst Berg*, Haandsætter | *Axel Jensen* |
| *Henrik Eriksen*, Haandsætter | *Karl Schmidt* |
| *Paul P. Petersen*, Haandsætter | |
| *Fr. Mehr*, Maskinsætter | |
| *E. Nilsson*, Hjælpearbejder | KVINDELIGE TRYKKERIARBEJDERE: |
| *V. Willadsen*, Hjælpearbejder | |
| *Axel Jensen*, Bladsætter | *Magda Gjede* |
| *Svend Madsen*, Stereotypør | *Ella Nielsen* |

*Enhver Kollega bør benytte Stemmeretten.*

Med kollegial Hilsen
*Typografernes faglige Klub i København.*

Paa et Styrelsesmøde i Københavns Maskinsætter-Klub ved toges det enstemmigt til det forestaaende Styrelsesvalg i Københavns Afdeling at genopstille

*S. V. Rasmussen.*

Vi henstiller til alle Sætter-Afdelingens Medlemmer at virke for S. V. Rasmussens Genvalg.

*Styrelsen*
*for Københavns Maskinsætter Klub.*

# LOCKOUTENS LØGNE

Det er ikke uden Interesse at iagttage alle de Forsøg, der fra Lockout-Herrernes Side gøres for at tilsløre det rette Forhold med Hensyn til det reelle i Arbejdskampen: den Kendsgerning bl. a., at Arbejdsgiverne vil være ene om at nyde Fordelene ved de Foranstaltninger, der fra Statsmagtens Side er taget for at beskytte den hjemlige Industri, medens Arbejderne skal bære alle Byrderne ved dette System i Form af forhøjede Varepriser, der stjæler en god Del af deres Løn.

Den ikke ukendte nationaløkonomiske Magister *Harald Nielsen* søger saaledes at bilde »Dagens Nyheder«s Læsere ind, at Kampen drejer sig fra Arbejdernes Side om *»Magten til uhindret at tage for sig af Retterne«* i Form af Lønkrav.

Man fristes til at tro, at den gode Magister har forvekslet Ordene »Arbejdere« og »Arbejdsgivere«. Thi hvem er det, der uhindret og uden Blusel spiser af de fremsatte Retter? Hvem er det, der deler de store Udbytter, der i disse *Krisetider* har naaet Højder, som kun Krigstidens Højkonjunktur kan sidestilles med? Er det ikke de saakaldte Arbejdsgivere?

Men maaske bestaar den nationaløkonomiske Videnskab netop i at kunne stille Tingene paa Hovedet og tilsløre Kendsgerningerne. *Fr. N.*

# UNGDOMMEN KRÆVER!

Der er en Fare ved at være ung — — mere end man egentlig gør sig Begreb om! Giver man sit Besyv med paa et eller alle Omraader, risikerer man billedlig talt at stikke Foden i en tilsyneladende fredelig Myretue. Der bliver straks et Skraal af den anden Verden, og Ekkoet er altid det samme. Kritiken udmunder i et indigneret: *Kværulant!*

Ikke sandt, I gamle Nisser! Vi unge har *ingen Erfaring*; vi vil bare vise vore Klovnløjer paa Arenaen — — og resignerer vi, lader vi os plukke som dumme Gæs, ja, saa er vi en Flok aandelige Sovetryner, der ikke fortjener en bedre Skæbne!

Ærlig talt! Er det ikke netop saaledes, I opfatter os? Maaske — men en Bedømmelse kan *ogsaa* være forkert.

Ungdommen marcherer frem, den spørger, den skuffes, men fremfor alt: *den kræver!* Maaske tager jeg Munden for fuld, naar jeg hævder, *at Ungdommen kræver mere, end Samfundet er i Stand til at gennemføre!*

I gamle Dage tilbad man usynlige Guder, symboliserede i Sten eller Træ — nu tilbeder man Maskinen, Staalets Molok og glemmer ofte Menneskene, ihvert Fald Ungdommen! Det kan derfor maaske lyde paradoksalt, naar jeg lige derefter erklærer, at Ungdommen overalt er »i Vælten«; men det er bevisligt! Verden over, fra Ribe til Shanghai, tilbeder man Celluloidstrimlens Glansbilleder — Benito Mussolini sender den italienske Ungdom i Krig — Hitler bygger »sit« Rige paa Ungdommens Begejstring, og i Sovjet er alle med til at bygge Landet op, og de vil »høste Lønnen« derfor!

Ungdommen gør saaledes — om end paa vidt forskellig Maade — sin Indsats, sin naturlige *Pligt*, og rent konsekvent kræver den sin *Ret*. Vi vil ikke fodres af med Romantik og dit og dat, men behøver Forstaaelse, Realiteter, Opmuntring! Først og fremmest *Arbejde*, Udløsning af bundne Kræfter og Idéer, — permanent Ledighed stopper kun Energien og føder Trods.

Naar I paa en bred Basis bedømmer os, er det *ikke nok* at drage Paralleller mellem jer egen Ungdom og Nutidens, vor Periode. Vi lever i Teknikens Tidsalder, Profitens Jubelaar. Vi lærte at betragte Maskinerne som sande Vidundere — — oprigtigt talt — *er der noget som helst vidunderligt i, at Tusinder af unge Mænd gaar paa Gaden*, fordi Maskinen automatisk udfører sin slavemæssige Funktion? Glansen gaar af St. Gertrud. Vi mister vore Illusioner — —!

*Ungdommen kræver — — Ungdommen skuffes!*

Lad den komme til — den er Fremtidens ansvarlige Slægt — og vant til Tidens Tempo. Om 10-15 Aar er der *andre* Unge. Lad dem faa *bedre Kaar* end de, der er tildelt os! De ældre bør have deres velfortjente Otium; de unge bør have Chancherne. En fremsynet Kollega foreslog en Pensionsordning for Fagets Veteraner, andre bifaldt ham.

Hovedbetingelsen for at kunne klare sig i Konkurrencen er: en fin-fin faglig Uddannelse, helst i en speciel Branche, men hvorfor Pokker erhverver man den, naar man tvinges til at gaa ledig?

Den norske Journalist, *Theo Findahl*, skriver et Sted meget rammende: »Det er Ungdommen, som giver de bedste Soldater, de enfoldigste Troende, men ogsaa de mest hensynsløse Ødelæggere, — *de ubarmhjertigste Tvivlere* — —!«

Vi *kan* tvivle — men den, som gaar vild, *viser jo den rette Vej* for os andre! Og vel er vi unge, men vi har Energien, mens I har Erfaringen. En ældre Kollega skrev engang: *de ældre tænker tilbage!* Ja — og jeg vil tilføje: De unge tænker *fremad*, handler i Fremtidens Aand; lad derfor ikke Tilliden vakle, men hjælp Ungdommen! Troen kan som bekendt flytte Bjerge, ligesom forloren Meddelelse kan danne en usynlig Kreds af Foragt udenom de Mænd, der har Ansvar og en vis Portion medfødt Magelighed. Sammenhold dannes ikke ved halvvejs at ignorere nødvendige Krav!

Jovist: *Der er en Fare ved at være ung — —!*

*Bebel Sørensen*, 3828.

# JULE- OG NYTAARSBØGER

For Udøvere og Venner af Bogtryk, i særlig Grad Bøger, er Julen og Nytaaret en festlig Tid, ikke alene hvad angaar de mange smukke og gode Bøger og Hæfter, der udkommer omkring denne Tid, og som kan købes i Boghandelen, men ogsaa fordi der indenfor Bogtrykfaget er en Tradition, som, selv om den ikke er saa overvældende mange Aar gammel, dog er gammel nok til, at Modtagerne af de Jule- og Nytaarsbøger, som kunstelskende og kunstudførende Bogtrykkere eller Ledere af Bogtrykkerier, udsender til Venner af Kunsten og til hidtidige eller maaske forventede fremtidige Kunder, glæder sig til denne aarlig tilbagevendende Begivenhed.

To Bogtrykkerier i København har udsendt følgende Bøger: *Bianco Lunos Bogtrykkeri: Billedbog fra en Kinarejse* af *Steen Eiler Rasmussen*. København 1935, 120 Sider, 4⁰. Prægtigt Papir, Sats og Tryk. Sat paa Monotype og trykt i et Oplag af 650 Eksemplarer, hvoraf de 550 er nummererede. Rigt illustreret med Pennetegninger og for at faa den rette Symetri mellem Skrift og Tegninger er der som Skrift helt

igennem valgt den smukke, kraftige Baskerville-Kursiv. Bogen er indbundet i et smukt Bind (Pergamentryg) med 3 kinesiske Tegn som Rygtitel i sort og blaamønstret Papir paa Siderne; alt falder udmærket sammen i Farve og Tone med det haandgjorte Papir (eller udmærket imiterede haandgiorte Papir), som Bogen er trykt paa. Bogen er forsynet med vejledende Marginaler paa hver Side; disse er trykt i Rødt.

*A/S Det Berlingske Bogtrykkeri* har udsendt sjette Bind af sin Jule-Serie »Det Berlingske Bogtrykkeris Bøger«: *Frederiksberg Have*, der er forsynet med en Mængde Tegninger af *Ebbe Sadolin*. Tekst af: *Tom Kristensen, Jørn Rubow* og *Oluf Friis*. København 1935. 68 Sider, 4⁰. Mange af Tegningerne er foruden i Sort ogsaa trykt i en anden Farve. Prægtigt ru Papir. Tekst, Sats og Tryk glimrende. Indbundet i hvid Ryg (Titel i Guldfelt). Bindets Forsatspapir kraftigt gult og Ydersiden lige saa kraftigt grønt. Forsiden forsynet med Ribberne af et Efeublad og Titlen i Guld. Farverne falder udmærket sammen. Teksten er sat 2-spaltet.

Fra Aarhus har *A/S Aarhus Stiftsbogtrykkeri* udsendt 3die Hæfte af: *Peter Holm: Frederik Visbys Akvareller*. Til de 6 Blade Akvareller er knyttet 10 Sider Tekst (incl. Titel), alt i Tværkvarto og forsynet med et særligt smukt Omslag i brunagtig Farve. Disse (og de to foregaaende Hæfter) Akvareller gengiver i Original-Farver, Akvareller malede for henimod 100 Aar siden. De findes nu alle i Købstadmuseet — dette prægtige og i Danmark enestaaende Museum — »Den gamle By« i Aarhus. Det udmærkede Bogtrykarbejde er udført paa særlig fint Kunsttrykpapir. I kulturhistorisk og i kunstnerisk Henseende er det et godt Arbejde Bogtrykkeriet her udfører til Glæde for mange Kunstelskere.

Hovedindtryk af alle 3 Bøger: Skønhedsmættet Bogtrykarbejde i Papir, Sats, Tryk, Farve og Tone, der har vedvarende Julestemning over sig til alle, der ser eller læser Bøgerne.

Odense, 9. Januar 1936. *L. Chr. Nielsen.*

## LÆRLINGESPALTEN

### Københavns Lærlingeafdeling.

Evaldsgade 3. Kontortid: Mandag 17,15—18,15.

Kammeraterne gøres opmærksom paa, at det til Søndag den 15. planlagte Museumsbesøg er aflyst, da vi denne Dag deltager i Københavns-Afdelingens Filmforestilling i »Nora Bio«, hvor den norske Fagforenings-Film »Samhold maa til« køres. Lørdag den 21. Kl. 20 afholdes vor med stor Forventning imødesete Amatøraften, til hvilken Kammeraterne maa forberede sig. Kammerater der spiller paa et eller andet Instrument bedes henvende sig til Styrelsen. Lørdag den 28. Kl. 20 har vi vor ordinære halvaarlige Generalforsamling, der foregaar i D. s. U.s Ungdomshjem ved Hjørnet af Orla Lehmannsvej og Falkonérallé, F. Forslag, der ønskes frem paa Generalforsamlingen, maa være Styrelsen i Hænde senest 8 Dage før Afholdelsen. Det er enhver Kammerats Pligt at komme denne Aften.

NB. Vor Amatøraften foregaar i D. s. U.s Ungdomshjem, Lundtoftegade 87, Hj. af Hillerødgade.

## SMAAT FRA NÆR OG FJERN

**80 Aar i Dag.** *C. E. Bynck*, hvis Billede »Typ.-Tid« fornylig bragte i Anledning af Sangforeningens 90 Aars Jubilæum, fødtes 13. Marts 1856 og fylder saaledes i Dag 80 Aar. Indtil for knap 5 Aar siden stod han endnu ved Kassen hos Nielsen & Lydiche, men maatte saa tage Fyraften. I Sangforeningen har hans dybe Bas runget i næsten 60 Aar, og han var en af Medstifterne af Novemberfesterne, der siden 1889 hvert Aar er holdt og gennem Aarene har bidraget til Juleuddelingen til arbejdsløse Typografer; Bynck var gennem en Aarrække Kasserer for Festkomitéen.

Intelligent og kultiveret, djærv og frodig, en naturlig Værdighed, levende helt med, saadan har Billedet af Bynck holdt sig op i hans høje Alder. Først i de sidste 3-4 Aar har Alderen begyndt at mærke denne stoute Skikkelse, der havde noget af Renæssanceduften over sig.

Bynck, der bor i Boyesgade 5, vil sikkert i Dag faa mange Hilsener fra Venner. Sangforeningen bringer ham Kl. 6½ en Sangerhilsen. Fra Organisationen og fra »Typ.-Tid.« lyder ogsaa en kollegial Hilsen til den 80-aarige.

**25 Aars Jubilæum.** Typograf *Th. Bregentoft* kan Onsdag den 18. Marts fejre 25-Aarsdagen for sin Ansættelse hos Firmaet J. Jørgensen & Co., Krystalgade 16. Til Lykke med Dagen. *K. S.*

**Stemmetællerne** i København bedes møde til Optælling paa Tirsdag Kl. 5½ Eftm.

**»Samhold maa til«** hedder den norske Film, Københavns Afdeling lader køre for sine Medlemmer paa Søndag. Det er den norske Fagbevægelses Historie, fortalt i en udmærket dramatisk Handling. Yderligere maa noteres, at det er nogle af Norges fineste Skuespillere, der udfører Rollerne. Før denne Film vises »Nora Bio«s aktuelle Ugerevy og Typografernes Sangforening synger tre Sange. Forfatteren, Journalisten Oskar Hansen deklamerer to af sine egne Digte.— Det er paa Søndag Kl. 13³⁰ i Nora Bio og Billetterne koster kun 50 Øre og faas hos Lundin paa Forbundskontoret (absolut intet Billetsalg ved Indgangen).

**Studiekredsen for Ledige,** der oprettedes af Forbundets Oplysningssekretær har nu afsluttet sin Virksomhed. Emnet var »Arbejderne og Krisen« og Studiekredsen lededes af vor Kollega *Ernst Berg*. Der var sat ind paa ved de 2 ugentlige Møder at give de ledige Kolleger Belæring og tillige et oplivende Moment. Det sidste gjordes ved Besøg paa »Stjernen«, P. Wulff's Cigarfabrik og Arbejdernes kooperative Skotøjsfabrik samt ved forskellige Filmfremvisninger: Den blaa Ekspres og Moderen. Det gennemsnitlige Antal af mødte var 18, trods det at flere var saa heldige at gaa i Arbejde. Af Foredrag er der Grund til at nævne *Svend Johansen's* om Stachanow-Bevægelsen og *Sigv. Hellberg's* om Arbejdsløshedsproblemet. Den sidste Dag serveredes Kaffe og en Cigar og *Erik Nielsen* havde skrevet en Kantate, der udførtes af de tilstedeværende. — Det var den første Studiekreds for Ledige, men den vil efter det meget smukke Forløb faa Efterfølgere.

**Københavns Trykkerklub** afholder Maskerade Lørdag den 21. Marts. — Se omstaaende Annonce.

**Lokalformanden i Korsør** træffes indtil videre kun fra Kl. 12—1 Middag. *Al Udbetaling* af Understøttelse finder kun Sted i nævnte Tidsrum. Udenfor denne Tid kan det absolut ikke nytte at henvende sig.

**Referaterne** fra Kvindernes og Trykkernes Generalforsamlinger maa paa Grund af den sene Fremkomst udskydes til næste Numer.

**Den 13. internationale Typograf-Kongres** afholdes i Dagene 2-5. September i Luxemburg.

**Nordisk Bogtrykkerraads 2. Vandreudstilling** der ved Velvillighed fra Magistraten bliver udstillet i Raadhushallen, vil blive tilgængelig for Kollegerne Onsdag den 25. Marts. Under Besøget vil der blive arrangeret et instruktivt Foredrag om de fire nordiske Landes udstillede Tryksager. Udstillingen omfatter ca. 400 Plancher og desuden Bøger o. a., skriver »De grafiske Fag«. Vi skal i næste Numer af »Typ.-Tid.« redegøre for Arrangementet.

## FAGTEKNISK SAMVIRKE

**Københavns Kreds.**

Fredag den 20. Marts Kl. 20 taler *O. Chr. Sørensen* over Emnet: Typografisk Stil. Foredraget ledsages af Lysbilleder.

**Til Deltagerne i Fjernkursus for Sættere.**

Lørdag den 7. ds. udsendte vi sidste Lektion. Som lovet bekendtgør vi her Præmielisten for den Lektionen tilknyttede lille Konkurrence om et Brevark. Betingelsen for at deltage er, som det ogsaa fremgaar af Propositionerne, at alle de stillede fire Opgaver er løste. Kun Brevarket bedømmes og deltager i Konkurrencen, medens de tre andre Opgaver indgaar under den almindelige Kritik. Første Præmie: 1 Sæt Plakatfarver og Sadolins Aarbog 1936. Anden Præmie: 1 Sæt Tubefarver og 1 Aarbog. Tredie og fjerde Præmie: Hver en Aarbog. Præmierne er skænket af Firmaet A/S Sadolin & Holmblad.

Vi anmoder Eleverne om at gøre alt Arbejdet færdig til Indsendelse senest den 27. Marts, hvorefter den afsluttende Kritik foretages. *Kursuscentralen.*

## DANSK TYPOGRAF-FORBUND
### BOGTRYKFAGETS ARBEJDSLØSHEDSKASSE
EVALDSGADE 3 KØBENHAVN N

**Kontorerne**

er aabne for Ind- og Udbetaling fra 1—3, *Lørdag 11—1*, samt *Fredag* og *Mandag Aften Kl. 5—6,30.* Telefon 4331.

**Formanden**

træffes som Regel til samme Tider. Telefon 13.331.

**Anvisningskontoret**

Telefon 4331. Før Kl. 9 Form. og efter 6 Aften gennem Ryvang 1683. Telegramadr.: Typforbundet, København.

## FORENINGSMEDDELELSER

**Tilskud fra Hovedkassen**

er efter lovformelig Begæring tilsendt følgende Afdelinger: 5. Marts: Helsingør 500,00; 10. Marts: Horsens 200,00, Odder 350,00.

København, den 10. Marts 1936. *Forretningsudvalget.*

**Nye Medlemmer.**

København: Paal. Henny Marie Nielsen, udl. 27. 2. 36 hos Axelholm (arb. s. St.), Sætter Carl Johan Rasmussen, tidl. Medl. (L. Laursen).

Fredericia: Sætter Bengt E. J. Segalt, udl. 2. 3. 36 hos Rich. Sørensen.

**Tiltraadte.**

København: 642 Edv. Will. Bramsen fra Rejse (arb.), 7558 Olaf Will fra Rejse (arbl.).

Aarhus: 7660 Carl Hansen (arbl.). Esbjerg: 4489 N. P. Jensen (Centraltrykkeriet). Haderslev: Hj.arb. Heinr. Carl Petersen (overfl. fra Dansk Arbejdsmandsforbund). Horsens: 7662 Ejvind Nielsen (arbl.), 6576 Georg Christensen (arbl.). Kolding: 6648 Boe M. Nielsen (arbl.). Svendborg: 7256 Peter M. Hansen (arbl.).

**Fratraadte.**

København: 3775 Willy Christiansen til Silkeborg, 7928 Ejner Topholm paa Rejse, 6739 Jørgen Fischer paa Rejse, 4124 Albert Hansen paa Rejse.

Aalborg: 7367 Kaj V. Johansen (til Udlandet). Aarhus: 6709 Svend Aage Andersen til København (arbl.), 6742 Carl Børge Janssen til København (arbl.). Fredericia: 6477 Jens B. Petersen paa Rejse. Korsør: 3891 H. Alb. Johs. Frederiksen til Slagelse (arbl.). Næstved: 4265 Andr. Sv. Rasmussen paa Rejse, 7127 Svend Aage Jacobsen paa Rejse. Odense: 7256 Peter Mar. Hansen til Svendborg (arbl.). Ringkøbing: 1959 Erik Krogh paa Rejse. Svendborg: 6559 Ejner Bech Petersen overfl. til Transportarb. Varde: 4489 N. P. Jensen til Esbjerg i Plads.

**Udmeldt.**

Aarhus: 5003 Ellen Sørensen fratraadt Faget.

**Døde.**

København: 5 Kjeld Erik Rolff, 8087 Th. Vald. Rasmussen.


## Københavns Afdeling

Paa Søndag Kl. 13³⁰ i Nora Bio
Nørrebrogade 217

**Filmfremvisning**
**Nora Bios Ugerevy**

**Typografernes Sangkor:**

Edvard Grieg: Sangerhilsen. Tekst: Sigv. Skavlan
Louis Clausen: Naar et Dagværk er endt. Tekst Oskar Hansen
Jas Scheu: Du høje Arbejd. Tekst: A. C. Meyer

Forfatteren Journalisten Oskar Hansen:

**Egne Digte**

Til en vandrende Typograf: Vorherres evige Vagabond
Drengen og jeg lytter til Radio.

Den norske Film

**„Samhold maa til"**

Billetter
à **50 Øre** faas paa Forbundskontoret.

**Absolut intet Billetsalg ved Indgangen**


## KLUB-ANNONCER

**TYPOGRAFERNES SYGE-HJÆLPEKASSE**

*Ordinær Generalforsamling* afholdes Onsdag den 18. Marts 1936 Kl. 8, Rømersgade 22, 2. Sal til Gaden. *Styrelsen.*

**TYPOGRAFERNES UNDERSTØTTELSES-KASSE FOR ENKER OG EFTERLADTE**

Ordinær Generalforsamling afholdes Søndag den 29. Marts 1936 Kl. 11 Fm. i Rømersgade 22 1. Sal til Gaden.

Dagsorden: 1. Aarsberetning og Regnskab. 2. Beretning fra Legatfonden. 3. Opstilling til Valg af Kasserer, 2 Styrelsesmedlemmer, 1 Revisor og 1 Revisorsuppleant. 4. Eventuelt.

I Henhold til Fundats for Legatfonden vil der i April blive uddelt nogle Legatportioner à 45 Kr. Motiverede Ansøgninger fra trængende Medlemmer eller Enker efter Medlemmer modtages til den 25. Marts af Formanden N. C. Christensen Valdemarsgade 13¹. Alle, der ønsker at komme i Betragtning, maa indsende Ansøgning. *Bestyrelsen.*

**E. L. SATSSKIBE** er de bedste og billigste, fremstilles ogsaa i amerikansk Udførelse paa

**ERIK LEVISONS**

Specialværksteder for moderne Sætterimøbler og Inventar

KØBENHAVNS TRYKKERKLUB

afholder Lørdag den 21. Marts

**Trykker-Maskerade**

paa

**GIMLE**

(store Sal)

Paa Middelhavstur med »Gribsholm«
Dæksparade Kl. 20 — Afmønstring Kl. 4. I Aftenens Løb Underholdning af den syvaarige

*Henning Møller*: Harmonikavirtuos

Kunstnerparret
*Gyda og Ludvig Nathansen:* Montmartredanse og Harmonika-Duetter.

Skuespillerinde
*Elga Olga Svendsen:* Muntre Viser.

Billetter à Kr. 2,25 for Deltager - Tilskuer Kr. 1,00 faa hos Klubbens Medlemmer - Forlang Program.

*Skynd dig at købe Billetter — og faa en glad Aften ved Middelhavets lune Kyster.*

**J. G. A. EICKHOFF - KØBENHAVN V.**

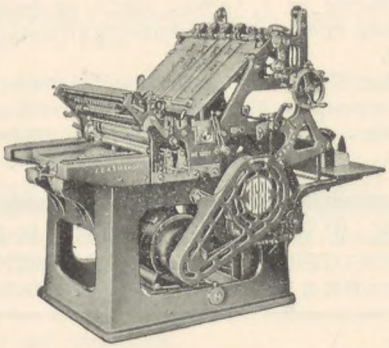

**Vesterbrogade 97, Tlf. 12078-79**

**Tandlæge Viggo Jensen**

*Klareboderne 2 2*, Hj. af Købmagergade 40

Konsultationstid fra 10—7
Onsdag og Lørdag fra 10—3 1/2

Telefon Byen 6700

**FRITZ MÜLLER**

*Grafisk Fagforretning • Landskronagade 61*

Skrift, Messinglinier, Blindmateriel

Alle tekniske Artikler for Faget, Maskinbaand, Værktøj
Farver til alt grafisk Arbejde

Telf. Centr. 10291

**ANNONCER**

**ADOLPH WULFF**

fører alle Artikler for Bogtrykkere,
**Maskiner - Skrifter - Farver,** fra de bedste Fabriker.

Valsemassefabrik og Valsestøberi.
Brugte Maskiner haves altid paa Lager.

**Gothersgade 8**

Kjøbenhavn K. - Telefon Central 39 og 5539

**A/S F. L. BIE** Valdemarsgade 14 København V.

TELEFONER: CENTR. 6518, 6519 & 8062

**GRAFISK FAGFORRETNING**

Stort Lager af alle grafiske Maskiner

leverer bedst og billigst fra Lager forniklede Tænger, Aale, Vinkelhager og alt andet Tilbehør for Trykkeriet og Sætteriet

**CONTRASOL-FARVER**

Drøjere
Renere
Ultra lysægte
Bedre
Intensive
Nye Farver
fra **DRUBIN**

Redaktør: FR. NIELSEN, Egøjevej 3, Køge. - Telefon 533.
Ekspeditør: KARL SØRENSEN, Evaldsgade 3, Kbhvn. N.
Abonnement gennem Postkontorerne 1 Kr. 50 Øre Kvartalet.
Annoncer 35 Øre pr. Petitlinje (pladss. Medl. 25 Øre). 26 Gange og derover Rabat.

INDUSTRI TRYKKERIET BERGH. SCHMIDT - KØBENHAVN

TYPOGRAF-TIDENDE

ORGAN FOR DE TYPOGRAFISKE ARBEJDERES INTERESSER

NUMER 12 KØBENHAVN DEN 20. MARTS 1936 63. AARGANG

# 40-TIMERS UGEN UDEN NEDGANG I LØNNEN

Af *Maurice Milhaud*, Geneve

I

Den industrielle Teknik har i Løbet af de seneste Tiaar gjort uhyre Fremskridt. Overalt er Maskinerne traadt i Menneskenes Sted, ikke blot for at udføre det ubehagelige manuelle Arbejde, men i de mest forskellige produktive Virksomheder er de trængt ind. Paa samme Tid som Maskinerne letter de menneskelige Anstrængelser, mangfoldiggør de ogsaa Arbejdsprodukterne. Maskinerne erstatter ikke alene Arbejdernes Muskler, de udfører ogsaa Funktioner, som hidtil har været anset før hørende til det aandelige Arbejde, saa som Regning, Bogføring etc. Men selv om Opfinderne har kunnet udtænke Maskiner, som begrænser de legemlige Anstrængelser eller helt overflødiggør dem, saa har disse Maskiner, som skulde være til Nytte for Menneskene og øge deres Velvære, dog bragt Elendighed og Ulykke med sig. Vel har de lettet Arbejdet og muliggjort Produktion af Varer indtil Overflod, men de har ogsaa tvunget Arbejderen bort fra Arbejdspladsen. Uden Arbejde kan han ikke tjene til sit og Familiens Ophold eller købe de Varer, som produceres.

Hvad gavner det Stenhuggeren, at Maskinen fritager ham for de Anstrængelser, han hidtil har haft ved et ensformigt og utaknemmeligt Arbejde, naar denne Maskine berøver ham Muligheden for ved Arbejde at tjene til sit Ophold? Den til Ledighed dømte Arbejder beklager bittert, at den Tid er forbi, da han svedte under sit haarde og møjsommelige Arbejde, men hvor han dog ved Ugens Slutning kunde hæve sin Løn, uden hvilken han nu maa fryse og sulte.

En af Præsident Hoover i 1933 nedsat Kommission til Undersøgelse af de sociale Problemer i U. S. A. har besvaret Spørgsmaalet om, hvorvidt Maskinerne nødvendigvis maa forøge Elendigheden, med et absolut *Nej*. Forøvrigt har Kommissionen klart belyst de ødelæggende Følger af Maskinernes Udbredelse. Disse Følger har sin Aarsag i, at ikke alle Led i det økonomiske og sociale Liv udvikler sig med samme Hastighed. Denne Uregelmæssighed faar uvilkaarlig samme Følger som »naar de forskellige Funktioner i det menneskelige Legeme ikke virker i Overensstemmelse med hverandre eller naar de forskellige Dele i en Bil ikke fungerer samtidigt«. Kommissionen peger endvidere paa, at de industrielle og økonomiske Ledere kun har Opmærksomheden henvendt paa at forøge maskinelle Produktionsmuligheder, medens det andet mindst lige saa vigtige Problem — en Forøgelse af Forbruget — har været ude af Betragtning.

Det maa dog være indlysende for enhver, at de moderne paa Massetilvirkning indrettede Produktionsmetoder naturnødvendigt maa forudsætte en tilsvarende Forøgelse af Forbrugsevnen. Der maa skabes ny og større Muligheder for Efterspørgslen, saa alle de Varer, som tilvirkes, kan finde Afsætning og Markederne ikke oversvømmes, hvorved Maskinerne standses og nye Skarer af Arbejdere kastes ud i Arbejdsløsheden.

Naar man erindrer Præsident Roosevelts Udtalelse om, at de Forbrugere i U. S. A., hvis Indtægter ligger under 2000 Dollars om Aaret, køber de to Trediedele af alle til Salg udbudte Varer, maa man kunne forstaa, at hvis en tilfredsstillende Samfundsordning skal tilvejebringes, da maa for det første alle Lønarbejdere have Mulighed for Beskæftigelse og for det andet maa Købeevnen hos Arbejderne stige i samme Grad som Produktionen øges.

Enhver Lønsænkning, som ikke ledsages af en tilsvarende Nedgang i Levnedsomkostningerne, fører til en Indskrænkning i Efterspørgslen af Forbrugsvarer og dermed en Formindskelse af Produktionen.

Til Genrejsning af den tabte Købekraft findes der flere Midler, som dog alle tager Sigte paa at opfylde følgende to Krav: Forøgelse af Forbrugernes Antal og Omsorg for, at deres Indtægt sætter dem i Stand til at købe en større Varemængde. Et af disse Midler, som tillige har en dybere Betydning, er, at man overalt, hvor der raader Arbejdsløshed, gennemfører *en Forkortelse af Arbejdstiden til 40 Timer ugentlig uden at Arbejdernes Levestandard forringes.* Det vil sige, at Arbejderne erholder den samme Løn for 40 Timers Arbejde som de nu faar for 48 Timer.

Dette skulde betyde, at en større Del af de arbejdsløse atter kommer i Arbejde og at Købekraften som Følge af denne Nyantagelse forhøjes i tilsvarende Grad.

Det er nu konstateret, at man ved Indførelse af en Arbejdstidsforkortelse i et Land kan tilføre Produktionsprocessen et stort Antal arbejdsløse Den almindelige Overgang til 40-Timers Arbejdsugen i Italien, som er gennemført ved en Overenskomst mellem Arbejdernes og Arbejdsgivernes Korporationer, har bevirket, at omtrent 200,000 arbejdsløse har faaet Beskæftigelse.

Man erindre ogsaa den Opsigt, det vakte i hele Verden, da Præsident Roosevelt i 1935 i den amerikanske Kongres erklærede, at det første Maal til Genrejsningen af Industrien — Overvindelsen af den økonomiske Depression og øget Virksomhed — var naaet og at ca. fire Millioner arbejdsløse var vendt tilbage til Arbejdspladserne. Dette gav som bekendt Anledning til en omfattende Bevægelse for Genantagelse af Arbejdere og en Aktion med det Maal at nedsætte Arbejdstiden til 40 Timer eller mindre og at Arbejderne skulde erholde saadanne Lønninger, at deres Levestandard ikke paa nogen Maade forringedes.

Kravet om Retten til Arbejde er berettiget i et Samfund, som hviler paa Lønarbejdets Princip, hvorved Flertallet af Befolkningen er tvunget til at udbyde sin Arbejdskraft for at eksistere.

Manglen paa Arbejdsmuligheder har gjort det nødvendigt at udbetale Understøttelse til de arbejdsløse. Denne Understøttelse belaster i høj Grad Statsfinanserne, og i flere Lande andrager disse uproduktive Udgifter indtil 10 Procent af de samlede Lønudgifter.

Var det da ikke bedre, om man indstillede sig paa en Løsning af dette Problem, som baade fra et moralsk og økonomisk Synspunkt var mere humant og logisk?

Forøvrigt er mange af den Opfattelse, at de tekniske Fremskridt er trængt saa langt frem, at Arbejderne — bortset fra alle andre Argumenter — nu bør høste deres Del af disse Fremskridt gennem Indførelsen af en 40-Timers Arbejdsuge.

(Fortsættes.)

## FRA DEN ØVRIGE VERDEN

**De sparer sig fattige.**

I Schweiz satte Krisen ind paa et meget senere Tidspunkt end i de fleste andre Lande, og af samtlige Landets Erhverv var Bogtrykfaget det Erhverv, der sidst ramtes af Krisens Virkninger, hvilket maaske netop er Aarsagen til, at Virkningerne blev saa meget voldsommere. Det sidste officielle Arbejdsløshedstal, der foreligger, er fra December 1935, og det viser, at 17 pCt. af det schweiziske Typografforbunds Medlemmer er arbejdsløse, nemlig 531 Haandsættere, 210 Trykkere, 83 Maskinsættere og 29 andre, ialt 853 af Forbundets 5000 Medlemmer. Aarsagerne til denne store Arbejdsløshed er imidlertid ikke den almindelige Krise og den overhaandtagende Mekanisering alene; der er ogsaa andre Aarsager. Over hele Schweiz har Parolen nemlig i den seneste Tid lydt: Besparelser og Indskrænkninger; saavel offentlige som private Administrationer, Handel og Industri, overalt har man sparet; hvorsomhelst Nedskæringskniven har været i Virksomhed, er den først stødt paa Kontoen: Tryksager, og har skaaret den ned eller helt fjernet den, uden at det har været muligt at faa de ansvarlige til at indse det formaalsløse i at spare lidt paa Tryksagerne, for derefter at give saa meget mere ud i Understøttelse til de grafiske Fags arbejdsløse. Foruden dette indvirker den stadig udvidede Brug af de forskellige Mangfoldiggørelsesapparater selvfølgelig ogsaa skadeligt paa Fagets Beskæftigelsesgrad. I alt for lang Tid har Fagets Arbejdsgivere fundet sig i disse Tilstande uden at benytte det mest nærliggende Middel, som de endda til Dels behersker — nemlig Pressen — til at standse denne uheldige Udvikling, ligesom de ogsaa hidtil har siddet de Advarselsraab overhørige, som allerede længe har lydt fra Personalets Organisationer. Nu er Kampen imidlertid begyndt; de grafiske Fags Arbejdsgivere har indledt Samarbejde med deres Personaleorganisationer til fælles Kamp mod Sparemanien, og man maa i hele Fagets Interesse haabe, at Kampen faar et godt Udfald.

## NORDISK BOG- & REKLAMETRYK

I den kommende Uge vil der i Raadhushallen være arrangeret den 2den nordiske Vandreudstilling af Bog- og Reklametryk. Som det vil ses af Annoncen andetsteds i Bladet, har Københavns Afdeling faaet overladt Onsdag den 25. Marts til et Besøg udelukkende for Typografer. Ved denne Lejlighed vil *Viktor Peterson* Kl. 21¼ give en Orientering med Hensyn til Forskellighederne i de fire Landes Typografi. Udstillingen bestaar, som vi meddelte i forrige Numer af »Typograf-Tidende«, af 400 Plancher med forskellige Tryksager, desuden vil en stor Del Bøger være udstillede. Vi anbefaler at benytte denne Lejlighed til at se en virkelig repræsentativ Udstilling af Tryksager fra Sverige, Finland, Norge og Danmark.

Udstillingens Arrangør er Nordisk Bogtrykkerraads danske Afdeling (Dansk Provins-Bogtrykkerforening og Københavns Bogtrykkerforening). Nordisk Bogtrykkerraad er stiftet i 1918 og bestaar af Repræsentanter for Bogtrykkerforeningerne i de fire nordiske Lande.

Udover den Interesse, Udstillingen har for vort Fags Udøvere, har den selvfølgelig ogsaa Interesse for Forbrugere af Tryksager, Reklamefolk, Forlæggere, Tegnere, Arkitekter o. l. Der ligger saaledes en ren agitatorisk Værdi i denne Udstilling, noget vi som Udøvere af Faget kan være glade for, saafremt der hos alle disse Mennesker vil vokse den Forstaaelse frem, at Duplikatorer o. l. Maskiner aldrig vil kunne erstatte den gedigent udførte Tryksag.

Vi benytter Lejligheden til her at takke Nordisk Bogtrykkerraads danske Afdeling, fordi de har været saa venlige at overlade os den ene Aften, og med dem haaber vi, at det maa lykkes at faa noget ud af den Side af Sagen, hvor det gælder Reklame for *Faget*. Det gavner jo os allesammen. *sj.*

## DANSK TYPOGRAF-FORBUND

I denne Uge er der til samtlige Afdelinger og Filialer udsendt Stemmesedler angaaende Provinstarifens Opsigelse.

Stemmesedlerne skal være Forretningsudvalget i Hænde *senest Tirsdag den 24. Marts.*

København, 17. Marts 1936. *Forretningsudvalget.*

## OMKRING SVENDEPRØVE-SPØRGSMAALET

At et eventuelt Svar fra *Moselund-Sørensen* paa mit Indlæg i Sagen maatte blive et: Goddag, Mand — Økseskaft —, var jeg forberedt paa. Men M.-S.s Svar blev ikke alene det. Det blev ogsaa et oplagt Dokument for, hvor blank han i Virkeligheden staar, midt i al sin Objektivitet.

Med efterfølgende har jeg derfor ikke tænkt at indlede en større Diskussion med M.-S. om Svendeprøve-Spørgsmaalet; men kun tænkt med et Par korte Bemærkninger paa Falderebet at sige: *Farvel, Moselund-Sørensen.*

Disse Bemærkninger kan da starte med en paakrævet Rettelse til de Petitesser, Svendeprøverne, efter M.-S.s Anskuelser, er præget af.

M.-S. skriver nok saa flot: »Jeg har liggende foran mig en Bedømmelse. Alene i den findes 3 Rettelser, som jeg efter Omstændighederne finder mærkelige«. Og saa nævner M.-S. Eksempel paa, at i Ordet »Fabrikker« har Kommissionen tilladt sig at rette det ene *k* ud, medens der i Ordet »Koks« er sat et *e* ind, og spørger saa om man ikke kunde gøre Aspiranterne opmærksomme paa, hvilken Ortografi man anvender til Bedømmelserne.

Et Spørgsmaal, som i og for sig kunde synes naturligt og berettiget at stille, men som dog M.-S. kunde have undladt at stille, saafremt han havde gjort sig den Ulejlighed at forsøge paa at skaffe sig Underretning om, hvad der med Hensyn til Ortografi staar i de Manuskripter, Aspiranterne faar udleveret ved Prøvernes Paabegyndelse. M.-S. vilde da have kunnet opdage, at der her staar: *Manuskriptets Retskrivning skal følges.*

At en eller anden Aspirant ikke føler sig forpligtet til at efterkomme dette Forlangende, maa retfærdigvis regnes for en Fejl, naar dette opdages. — Mon ikke M.-S. kan tiltræde dette?

Saa lader M.-S. haant om følgende Forlangende, at en Linie skulde flyttes 1/8. — Ja, efter min ringe Mening siger dette en hel Del om M.-S.s fagtekniske Indstilling. — Jo, M.-S., særlig i en Svendeprøve kan 1/8 fra eller til spille sin Rolle.

Sluttelig dette: Jeg hverken under- eller overvurderer Svendeprøvernes Betydning. Dette gælder ogsaa for det udmærkede fagtekniske Samarbejdes Vedkommende.

Det kunde anbefales M.-S. at forsøge paa noget tilsvarende — kort sagt at »give Kejseren, hvad Kejserens er«.

Uden at agere Spaamand tror jeg at kunne sige: at M.-S. muligt vil opnaa dette ved at tage sin Indstilling til det af ham rejste Spørgsmaal — en Indstilling, der har et Skær af Bagstræb over sig — op til kritisk Revision, og derved ogsaa muligt faa Klaring paa, at han i Svendeprøve-Spørgsmaalet er forkert afmarcheret. *Henrik Eriksen.*

## AFSTEMNINGSRESULTAT

Ved den Dags Dato foretagne Stemmeoptælling konstateredes følgende Stemmetal:

*Kvindeafdelingen:* Magda Gjede 203, Ella Nielsen 175, H. Christoffersen 36, A. Lundh. Johansen 67, Inger Sundstrøm 83 St. — Der var ialt afgivet 311 St., deraf 5 blanke og 2 ugyldige.

*Trykkerafdelingen:* Rud. Calberg 175, Axel Jensen 245, Børge Jacobsen 77, Sv. Aa. Larsen 185, Karl Schmidt 156, Aage Zuschlag 187 St. — Der var ialt afgivet 545 St,, deraf 1 blank og 3 ugyldige.

*Sætterafdelingen:* Ernst Berg, Hds., 775, Sv. Johansen, Hds., 725, Fr. Mehr, Msks., 835, E. Nilsson, Tr.arb., 523, S. V. Rasmussen, Msks., 641, V. Willadsen, Tr.arb., 419, Georg Andersen, Ster., 191, J. Kr. Bergstrøm, Msks., 299, Henrik Eriksen, Hds., 390, Eigil Hansen, Hds., 341, Jens Hansen, Blads., 167, N. Chr. Hansen, Hds., 148, Axel Jensen, Blads., 356, K. A. Jørgensen, Hds., 630, Sven Madsen, Ster., 206, Paul P. Petersen, Hds., 344, Thyge Rasmussen, Ster., 195. — Der var afgivet ialt 1365 St., deraf 8 blanke og 32 ugyldige.

København, den 17. Marts 1936.

W. Andersen. Emil Frederiksen. Anna Hansen. Selma Piculell.
G. Brandrup. Carl Jensen. H. Zeller. Aage Zuschlag.
N. M. Nielsen. Rich. C. Steffensen.

Valgt til Styrelsen er saaledes:

Af Trykkernes Underafdeling: Axel Jensen og Aage Zuschlag.

Af Kvindernes Underafdeling: Magda Gjede og Ella Nielsen.

Af Sætternes Underafdeling: Fr. Mehr, Ernst Berg, E. Nilsson, Axel Jensen, Sven Madsen, Sv. Johansen, S. V. Rasmussen og K. A. Jørgensen.

København, den 17. Marts 1936. *Sigv. Hellberg.*

NB. Morgenen efter Optællingen ankom med Posten enkelte Breve, indeholdende Stemmesedler. Disse Breve var stemplet 17. Marts Kl. 18,00, Kl. 19,10 og et enkelt Brev endog Kl. 22,30. Hvordan de ærede Afsendere paa denne Maade mener at have opfyldt deres Pligt til at aflevere Kollegernes Stemmesedler senest Kl. 18, gad vi nok vide. Disse Breve var fra: W. J. Christensen, Backhausens Bogtr., Andersen & Bruun, Hoff, N. O. Møller samt en enkelt, tynd Forsendelse fra Dagens Nyheder.

## PENSIONS-SAGEN

Den Diskussion som »Typ.-Tid.« har ført over for Spørgsmaalet om Støtte til »de gamle«, der maa søge Aldersrenten for at kunne leve Resten af Deres Liv, har ført nogle Penne i Ilden, og man kan jo kun være vor Kollega Bondesen taknemmelig for den Varme og Sympati han har lagt for Dagen til Forsvar for »de Gamle« i Faget. Man kan egentlig ikke sige, at Tanken er ny, thi allerede i Firserne var Tanken fremme i Odense Lokalafdeling, hvor som bekendt Bondesen har hjemme, og samme Lokalafdeling har altid haft et aabent Øje for sine Medlemmers Interesser, vi kan blot se paa dens smukke Resultat med Stiftelsen, som ogsaa staar som Bevis paa

Omtanken for »de gamle«, men i Firserne var Midlerne meget smaa, med et Kontingent af 30 Øre naaede man ikke langt, og da der den Gang eksisterede 4 typ. Foreninger i Landet, var det uigennemførligt, og Centralisationen optog ikke Tanken.

Mine 2 gamle Kolleger, Sørensen-Kjeld og Schultz, har naturligvis Ret i deres Opfattelse, at det *burde* være Samfundet, der sørgede for »de gamle«, naar Arbejdsevnen slap op, men I maa jo ogsaa være klar over, at fra den Kant vil vi ikke i overskuelig Fremtid kunne se nogen Bedring i økonomisk Retning, og muligt, det aldrig vil ske, og derfor mener jeg ikke, vi maa stille os afvisende over for denne smukke Tanke.

Derfor blev jeg glad over, at Tanken kom op, og at Delegeretmødet saa varmt tog sig af Sagen; thi naar man har arbejdet og været Medlem af sin Organisation i over 50 Aar og bidraget til, at Organisationen staar paa det solide Fundament, den staar, er man glad for det Arbejde, man har været med til og taknemmelig for den venlige Omtanke for os gamle, der tilsyneladende nu er tilstede.

Jeg er ganske indforstaaet med, at det er et Offer fra de arbejdende Kammeraters Side, ved at paalægges en yderligere Kontingent-Forhøjelse, men i det lange Løb vil det jo ogsaa komme disse tilgode.

Det er saaledes en Glæde at se, at Forbundsstyrelsen paa sit sidste Møde har taget Spørgsmaalet op, og Tanken nu skal frem til Kollegernes Afgørelse, dog blev der et lille Skaar i Glæden ved at læse Forbundsstyrelsens Mødes Referats sidste Bemærkning, der lyder saaledes: »dog saaledes, at Understøttelsen, der udbetales til gamle Medlemmer, som efter en *nærmere angiven Dato* fratræder Faget«. Jeg véd ikke, hvor mange der *nu* er saa gamle og *er* fratraadt Faget, men efter Referatet ser det ud til, at Forbundsstyrelsen har den Opfattelse, at de, *der alt* er falden for Aldersgrænsen, *ikke* bliver taget i Betragtning — lad mig haabe, jeg tager fejl.

København, i Marts 1936. *1380.*

# LOCKOUTENS LØGNE

Dette Aars Arbejdskamp adskiller sig fra alle tidligere derved, at Arbejdsgiverne alene har faaet Lov til at bestemme dens Omfang. Om denne Taktik fra Arbejdernes Side er den klogeste, vil den nærmeste Fremtid vel give Svaret paa. Men den har i hvert Fald bevirket, at Arbejdsgiverne overfor Offentligheden staar som den Part, der har brudt Freden.

At bortforklare dette Faktum har ikke været helt let for Lockoutherrerne og de Blade, der har haft til Opgave at skulle forsvare de krigsgales Forsøg paa at gøre Forholdene i vort kriseramte Samfund endnu elendigere. Sære Krumspring er foretaget og uhyrlige Argumenter er brugt for at skubbe Ansvaret for de stængede Fabriksporte over paa Arbejderne og faa Offentligheden til at tro, at man *støtter* et Samfund ved at *angribe* det.

Et Provinsblad gjorde sig saaledes forleden store Anstrengelser for at bilde sine Læsere ind, at naar Arbejdsgiverne havde erklæret Lockout, var Grunden i Virkeligheden den, at de ikke vilde arbejde *uden* Overenskomster. Det velunderrettede Blad synes ikke at have nogen Anelse om, at de gamle Overenskomster løber videre og gælder indtil de *enten* afløses af nye *eller* ophæves ved et lovligt afsagt Strejke- eller Lockout-Varsel.

Arbejdsgiverne har altsaa *ophævet* Overenskomsterne for at *bevare* dem! Det ligger nær at drage en Sammenligning mellem Arbejdsgivernes Maade at værne Arbejdsfreden paa og den, Adolf Hitler benytter for at bevare den europæiske Fred. *Fr. N.*

# MODERNE TYPOGRAFI

»Bogtrykkerbladet« har i sine sidste Numre bragt to interessante Artikler om moderne Typografi, som den kendte amerikanske Fagmand *Douglas Mc Murtrie* har skrevet i »The Inland Printer«. Vi hidsætter her nogle Uddrag:

Det er ikke stort mere end fem Aar siden, den Stil i Opsætning og Layout, som man kalder »moderne Typografi«, begyndte at gøre sig gældende i amerikansk Praksis. Da adskillige gik løs paa »det moderne« uden at have nogen klar Forstaaelse af de Principer, der laa bag ved den nye Skole, fremkom talrige uhyggelige og sære Tryksager, som udæskede baade Bogtrykkeres og Kunders Kritik, og det var Vand paa de gammeldags Bogtrykkeres Mølle, naar Diskussionen om Tryksagernes Form kunde drejes om til at føres paa Grundlag af de mange Udskejelser.

Men trods alt er det nu en Kendsgerning, at den ægte, moderne Typografi, intelligent udført, er saa fortjenstfuld og af saa haandgribelig Værdi i Henseende til at faa Reklametryksagen læst i en travl og blaseret Verden, at den har indtaget sin faste Plads i Dagens praktiske Typografi. De »skarpe Kanter« er slebet af, de europæiske Manerer er amerikaniserede, og de lunefulde og ulæselige Udvækster har givet Plads for en mere simpel og mere følsom Stil.

. . . Hvorledes ser da *den* moderne Typografi ud, der har staaet sin Prøve gennem fem Aar og vist sin Værdi gennem Erfaringen? De Krav, der maa stilles og som er af saa stor Betydning, at de maa behandles her, kan man give denne Rækkefølge: 1) Udførelsen maa svare til Formaalet. 2) Manuskriptets »Fortolkning«, 3) Asymmetri. 4) Geometriske Mønstre. 5) Enkelthed. 6) Iøjnefaldende Tiltrækningskraft . . .

Naar vi planlægger en Tryksag, gælder det først og fremmest om, at den tjener sit Formaal saa perfekt som muligt. Da det er enhver Bogtrykkers Formaal gennem Typer og Billeder at fremstille et Budskab, der appellerer til Læserens Forstaaelse, maa han straks anerkende en ny Respekt for Læselighed. Han maa ikke være tilfreds med Tryk, som kan læses, han vil søge at danne en Typografi, der kan læses i *kort* Tid, bestemt til at læses i Dag.

Han vil søge at vælge Format, Typer, Papir, Opsætning og Illustration saa hensigtsmæssigt som muligt efter den Genstand, Tryksagen drejer sig om. Efter at have sat sig ind i, hvad der er forlangt, afgør han, om det skal være et Salgscirkulære paa Avispapir eller et veludarbejdet Hefte i forskellige Farver, om det skal være et reglementeret Postkort eller en knaldende Bestillingsseddel. Megen Anstrengelse og Bekostning er spildt, hvis

den første Bestemmelse af Tryksagens Art og ønskede Resultat er forkert.

Naar Bestemmelsen er truffet, vender den moderne Typograf sig mod Valg og Arrangement af Typer og Udvælgelse, Format og Placering af Illustrationer, med sund Respekt for Læselighed, Størrelsesforhold og Billedvirkning.

For Opnaaelse af et virkningsfuldt Resultat kan det i Tekstsats ikke tillades at bruge andre Typesnit end de mest læselige. Kun i Hovedet, bestaaende af faa Ord, sat med forholdsvis vid Afstand, er et mere frit Typevalg tilladeligt.

Linier, der er for lange til let at læses, vil der blive set paa med rynket Pande. Utilstrækkelig Blikføring undgaar man, Versalier bruges i færre Tilfælde. Men disse Regler, mere begrundede i de fysiologiske Funktioner end i de vekslende Stilarter, er velkendte af enhver, der følger med i Fagpressen. Det er nok at sige, at Typografen altid maa huske, at en Meddelelse overhovedet ikke er værd at trykke, hvis den ikke er læselig nok til at fange og fastholde Opmærksomheden. Efter min Mening er det et af de vigtigste Træk i god, moderne Typografi. Efter at have frigjort sig fra den forslidte Regel, at al Typografi skulde være ensformig og rolig, kan Sætteren anbringe Typer paa Papiret paa næsten enhver Maade, der bedst tjener Formaalet, som i Reglen er at fremkalde Købere. Den Sandhed, at »Typen er Tonen i Reklametryk«, er bleven gentaget Gang paa Gang af mange Kapaciteter, som ikke i Virkeligheden har ment det, thi de har ikke været villige til at drage den logiske Konsekvens heraf, at lægge i Satskompositionen den Afveksling og det Eftertryk, som en magtfuld Taler lægger i sit talte Budskab, naar han staar foran sin Tilhørerkreds.

Et Manuskript, der er leveret af en Kunde, der ikke kender den moderne Typografis Muligheder, vil være skrevet i en massiv maskinskreven Artikel. Det er Layout-Mandens Kald samvittighedsfuldt at søge at tjene Kundens Interesser, at brække Manuskriptet i logiske Dele, hente frem de Salgspoints, der maatte findes til Fremhævelse og sætte dem i Typer, der svarer til det Eftertryk, en Taler vilde lægge paa dem . . .

Hvad der kan gøres typografisk for at »fortolke« et Manuskript er ganske forbavsende. (Sluttes.)

## DEN VIGTIGSTE FORUDSÆTNING

Den store amerikanske Industridrivende *E. A. Filene* har i et Foredrag udtalt bl. a. følgende:

Hvorledes var det muligt, at Tyskland overgav sig til Hitler? Fordi den tyske Storindustri i Stedet for at udforme et for Efterkrigstidens Forhold afpasset Program fastholdt sine traditionelle Rettigheder, i Følge hvilke det var muligt at holde Priserne udenfor Konkurrencen, medens dette ikke var Tilfældet med Arbejdslønnen, som derfor stadig gik ned. Følgen var en kommunistisk Bevægelse, der gjorde Arbejdsgiverne saa forskrækkede, at de i deres Bestræbelser for at holde denne Bevægelse nede kastede sig i Armene paa Hitler. Dette Skridt fik katastrofale Følger.

Til Trods herfor staar de amerikanske Arbejdsgivere i Begreb med at gøre det samme. Jeg har ikke noget imod, at Industrien driver Politik, naar den gør det med aabne Øjne. Men saafremt den amerikanske Industrisammenslutning virkelig repræsenterer Arbejdsgiverne, nærer jeg stor Frygt for, hvad der skal ske i U. S. A. i de kommende Aar. Vort Land er nemlig — ligesom Tyskland i Tiden *før* Hitler — i Færd med at omstille sig. Og denne Omstilling gaar for sig under den største Forvirring. Arbejdsgiverne drager en Sammenligning mellem den nuværende Periode med de forholdsvis gode Tider, som gik forud, og de søger nu, ligesom i Tyskland, at dreje Historiens Hjul tilbage, at opgive alle tidligere liberale Idealer og Demokratiet, og de forkaster alle de praktiske Forsøg, der er gjort for atter at drage Arbejderne ind paa Fabrikerne og betale dem Lønninger, som kan sætte dem i Stand til at konsumere de vældige Varemængder, som nu fremstilles og maa finde Afsætning.

Der findes kun et Princip, paa hvilket Verdensfreden kan opbygges: Der maa paa en eller anden Maade drages Omsorg for, at Folkemasserne i alle Lande bliver i Stand til at fortjene sit Brød. Vor Maskintidsalder er saa produktiv, at Maskinernes Produktion kun kan finde Afsætning, naar Masserne er i Stand til at købe de fremstillede Varer. Saafremt disse ikke kan sælges, kan Maskinerne ikke arbejde videre og Menneskene ikke beskæftiges. *En høj Levestandard for de brede Masser er den vigtigste Forudsætning for Bevarelsen af de sociale Goder og Verdensfreden.*

## GENERALFORSAMLINGER

### Københavns Trykkerafdeling

afholdt ordinær aarlig Generalforsamling i Overby-Salen, Rømersgade, Mandag d. 2. Marts. Efter at Formanden, *Lundin*, havde budt velkommen og udtalt nogle Mindeord om de i Aarets Løb afdøde Kolleger, valgtes *Karl Schmidt* til Dirigent og *Johs. Larsen* til Sekretær.

I sin *Beretning* omtalte *Formanden* nogle af de i Aarets Løb behandlede Sager, der havde særlig Interesse for Trykkere. Nogle Kobbertrykkere, der havde søgt Optagelse som faglærte, var tilbudt Optagelse som Hjælpearbejdere, da de i Tilfælde af Arbejdsløshed ingen Arbejdsmuligheder havde som faglærte. En Trykker var tilbudt Oplæring som Offsettrykker med fuld Løn under Udlæringen. Da Offsettryk hører under Litograferne, havde vi ønsket at overføre den paagældende til Litografforbundet, men dette havde nægtet at modtage ham, hvorfor han maatte udtræde af Forbundet. Omtalte Annoncebureauernes Lyst til at optræde som Bogtrykkere og de mange smaa »Bikse« med de flotklingende Navne. Formanden refererede de forskellige Møder og Sammenkomster, der havde været i det forløbne Aar — ikke alle med lige god Tilslutning — et enkelt Møde maatte endda aflyses. De for Tiden arrangerede Maskinkursus havde udmærket Tilslutning. Omtalte til Slut Stockholms Trykkerafdelings Jubilæumsfest i Forbindelse med et nordisk Trykkermøde, paa hvilket Tal. havde indtaget det Standpunkt, at al Ændring af vore Organisationsformer maatte ske paa legal Maade og ikke *udenom* vore ansvarlige Forsamlinger. Delegeretmødets vigtigste Resultat var jo Branchebladenes Ophør og Paabegyndelse af et Oplysningsarbejde *indenfor* Forbundet. Haabede paa loyal Indordning under det nye, hvor alle gode Kræfter maatte medvirke.

Under Debatten om Beretningen var mange Talere i Ilden. *Carl Petersen* stillede Forespørgsel om en Trykker, der var indberettet for Underbetaling i Forhold til alle de Maskiner, han betjente. *Zeller* paatalte et Lærlingeforhold og et Brud paa Regulativet m. H. t. Renligholdelse paa et Trykkeri, hvor han havde arbejdet. Kritiserede Afdelingens Holdning. *Chr. Petersen:* Som gode Kolleger bøjer vi os nu for Delegeretmødets Vedtagelse. Men Forudsætningen for den *endelige* Standsning af »Trykkeren« er fuld Opfyldelse af givne Løfter. Kritiserede Anvendelsen af Victor Petersens Mindelegat, som ikke var i Overensstemmelse med Fundatsen. (Kritiken heraf

tilsluttedes af *Børge Jacobsen, Carl Christoffersen, Johs. Larsen* og *Tverskou*). *Børge Jacobsen* fremdrog Sagen fra Hoffensberg, hvor man havde stillet Krav til en Trykker om Udlevering af hans Tilretning. (Afvist af Trykkeren, med Afskedigelse som Følge). Denne Holdning er korrekt og skal fastholdes som Princip. *Lundin* fremsatte som sit Standpunkt, at for en *Lærling* kunde Tilretningen danne Grundlag for en Vurdering af hans Arbejde, men for en *Svend* maatte det være det *færdige Arbejde. Zuschlag* tiltraadte dette Standpunkt. Advarede mod Forcering af Arbejde under Pres af en Faktor. Navnlig naar der arbejdedes paa Skift. Vi skylder hinanden at aflevere Arbejde og Maskine i forsvarlig Stand. I en Debat om Branchespørgsmaalet, Delegeretmøde og den faglige Klubs Virksomhed deltog *Johs. Larsen, Børge Jacobsen, Karl Poulsen* m. fl. Førstnævnte hævdede, at den faglige Klubs Virksomhed var i Strid med de Principer, man paa Delegeretmødet havde nedlagt i Nyordningen med Sammensætningen af Københavns Afdelings Styrelse. — Adskillige yngre og ældre Kolleger havde Ordet for at fordømme det Morakkeri, der nu var ved at tage Livet af vort Fag. *Sv. Aa. Larsen:* Kræver man hurtigt Arbejde af os, maa det blive derefter. *Carl Joh. Christensen:* Vi gamle har ikke lagt Grund til den nugældende Udvikling. Mon det ikke var bedre at sige: Hellere paa Gaden end slaa vort Fag ned. — *Stampe* udtalte sluttelig en Tak til *Mathiasen*, fordi denne havde stillet sig fuldt korrekt som Trykker og Tillidsmand overfor Hoffenbergs Krav i Tilretnings-Spørgsmaalet.

Efter at Formanden havde repliceret til de forskellige Talere, godkendtes Beretningen enstemmigt.

*Lundin* aflagde *Regnskab*, som ligeledes godkendtes.

Til *Styrelsesvalget* opstilledes: *Karl Schmidt, Rud. Calberg, Aage Zuschlag, Sv. A. Larsen, Axel Jensen* og *Børge Jacobsen*.

Beretning fra Kontrahenterne til »Social-Demokraten«, »Stjernen« og »Arbejdernes Brændselsforretning« aflagdes og godkendtes. Valg: 1. *Børge Jacobsen* (Genvalg). 2. *Hans Olsen* (nyvalgt i Stedet for Calberg). 3. *Axel Jensen* (Genvalg).

Generalforsamlingen hævet.

— — —

Paa efterfølgende Generalforsamling i *Trykkernes Begravelseskasse* godkendtes Beretning og Regnskab. Til Styrelsen genvalgtes *Karl Schmidt* og *Axel Jensen* og til Revisor *Carl J. Christoffersen.* *Johs. L.*

### Kvindernes Underafdeling

afholdt Generalforsamling Torsdag d. 5. Marts 1936 i Rømersgade. Formandinden, *Alfrida Andersen*, aabnede Mødet, bød Medlemmerne velkommen og mindedes de i Kvartalet døde Paalæggersker. Til Dirigent valgtes *Ella Nielsen* og til Sekretær *Magda Gjede.*

Punkt 1. Beretning. *Formandinden* omtalte Nytaarsfesten, som var blevet afholdt og var godt besøgt og paatalte derefter flere forskellige Sager angaaende Elevoplæring og Feriepladser, paatalte Bogbinderarbejdet paa Trykkerierne og sluttelig Sauerbreys Optagelse i Forbundet. I den følgende Diskussion havde følgende Ordet: *A. Lundholm, Harriet Christoffersen, Syvertsen, Harboe, Ella Nielsen* og *Magda Gjede.* Om Sauerbreys Optagelse var der lidt Uenighed. Alle var enige om, at vi ikke burde lave Bogbinderarbejde. *F. Gregersen* omtalte et Forhold, hvor Paalæggerskerne rettede til paa Digler. *Formandinden* besvarede alle Spørgsmaal. Beretningen blev derefter eenstemmigt godkendt.

Punkt 2. Regnskabet, som *Formandinden* oplæste og gjorde nogle Bemærkninger til, blev derefter godkendt.

Punkt III. Opstilling til Valg af 2 Styrelsesmedlemmer. De afgaaende var Ella Nielsen og Magda Gjede. Der blev foreslaaet Genvalg af *Ella Nielsen* og *Magda Gjede.* Nyforeslaaet blev *Inger Sundstrøm, Harriet Christoffersen* og *A. Lundholm Johansen.* Valg af 2 Repræsentanter til Arbejdernes Fællesorganisation. De afgaaede var *Alfrida Andersen* og *Ella Nielsen*, der blev genvalgt.

Punkt IV. Eventuelt. Da ingen ønskede Ordet, sluttede *Dirigenten* den godt besøgte Generalforsamling.

*Magda Gjede.*

## AFDØDE KOLLEGER

I afvigte Uge døde en af »Social-Demokraten«s Sættere, *Edv. Samuelsen*, efter kortvarig Sygdom. Samuelsen havde i mange Aar arbejdet i »Soc.-Dem.«. Tidligere havde han arbejdet hos Schultz, hvor han en Tid var Personalets Tillidsmand. I Afdelingsstyrelsen havde han Sæde i et Aar, fra 1913 til 14. Afdøde, der var en Broder til vor tidligere Afdelingsformand, Jul. S., blev 60 Aar gammel.

Begravelsen fandt Sted i Onsdags fra Bispebjerg Krematorium.

— — —

Trykker *Charles Store* døde forleden kun 29 Aar gammel. Store havde lært hos Ch. Johansen og arbejdede i de senere Aar hos Hamburger. I det sidste Aars Tid havde Store været syg. Vor afdøde Kollega begravedes Torsdag den 19. Kl. 3 paa Hellerup Kirkegaard.

Over begge de afdøde sænkedes vor Fane.

## LÆRLINGESPALTEN

### Københavns Lærlingeafdeling.

Evaldsgade 3. Kontortid: Mandag 17,15—18,15.

Det er altsaa i Morgen, Lørdag, Lærlingeafdelingen har sin meget omtalte *Amatøraften* i Ungdomshjemmet, Lundtoftegade 87, Hj. af Hillerødgade. Det er det store Kanonslag, der skal afslutte Sæsonens Festfyrværkeri af Møder. Den, der vil betragte sig som værdigt Medlem af Gutenbergsønnernes Ungdomsgruppe, maa komme og gennem Udfoldelse af sine bedste Egenskaber gøre sit til, at Aftenen bliver »typ.-typ.«. Foruden den aandelige Side er der sørget for det mere kulinariske. Kl. 12 serveres nemlig Mælk, *Mælk?* Ja! Jeg glemte rent at fortælle, at vi ind imellem Underholdningen ruller en Film: »Mælk«, og i Tilslutning hertil serveres altsaa Mælk, medens Forfatteren *Har. Bergstedt* holder Midnatskabaret med Titlen: »Og saa en halv Sød«. Godt Humør og Pige giver Adgang. Imellem Underholdningen og efter Midnatsforestillingen er der Bal, der fortsættes til 2.

— — —

Selvfølgelig husker du *Generalforsamlingen Lørdag d. 28. ds.*, Kl. 20, i Ungdomshjemmet Orla Lehmannsvej paa Frederiksberg. Efter Generalforsamlingen giver Afdelingen Kaffe.

*Styrelsen.*

NB. Kammerater, der har bestilt Faglitteratur, kan afhente denne Mandag paa Kontoret.

## SMAAT FRA NÆR OG FJERN

**25 Aars Jubilæum.** Maskinsætter *Georg Jacobsen* kan Onsdag d. 25. Marts fejre 25-Aarsdagen for sin Ansættelse i Berlingske Tidende. G. J. har ved flere Lejligheder været sine Kolleger en god Talsmand, Tillidsmand m. m., og han vil sikkert paa Jubilæumsdagen faa at mærke, at man ikke har glemt ham. Til Lykke »Jacob«! y —

**Studiekredsen: Arbejderne og Krisen,** fortsættes paa Tirsdag Kl. 20 præcis i Mødesalen, Evaldsgade 3. Den Kreds af Kolleger, der allerede har indtegnet, kan forøges med et mindre Antal, men det er da nødvendigt at indtegne sig hos Lederen af Studiekredsen, *Svend Johansen*, Telf. C. 4331.

**Husk** Københavns Trykkerklubs Maskerade Lørdag den 21. Marts. Se omstaaende Annonce.

**Svensk Typograf-Forbund** afholder ordinær Kongres i Stockholm den 24. August og følgende Dage. I Forbindelse med Kongressen fejrer vort svenske Broderforbund 50 Aars Jubilæum.

**Europas største grafiske Officin.** Odham Press i London, der trykker ikke mindre end 60 Aviser, blev grundlagt af en Sætter, som arbejdede i Morning Post. Det var i 1847, han begyndte sammen med en Kollega. Nu beskæftiger Firmaet mellem otte og ti Tusind Mennesker.

**De franske Fagforeninger,** der i en Aarrække har staaet delt i to Lejre — en partiløs og en kommunistisk — har nu efter lange Forhandlinger sluttet sig sammen i én Organisation.

## Tak.

For al venlig Opmærksomhed, som blev mig til Del paa min 80-Aars Fødselsdag, bringer jeg herved min allerærbødigste Tak. *C. E. Bynck.*

## FAGTEKNISK SAMVIRKE

### Københavns Kreds.

I Aften, Fredag den 20. Marts Kl. 20, taler *O. Chr. Sørensen* over Emnet: Typografisk Stil. Foredraget ledsages af Lysbilleder.

### Til Kreds- og Gruppeformænd!

Opmærksomheden henledes paa, at den mellem Forbundet og T. F. S. trufne Overenskomst vedrørende en særlig Rubrik i »Typograf-Tidende« af Forbundet er opsagt til 1. April. — Rubriken optages derfor sidste Gang i Bladet *Fredag den 27. Marts.* Meddelelser til Kredsene, bl. a. vedrørende de forestaaende Kredsmøder, vil derfor indtil videre blive sendt pr. Post. *Forretningsudvalget.*

## DANSK TYPOGRAF-FORBUND
### BOGTRYKFAGETS ARBEJDSLØSHEDSKASSE
### EVALDSGADE 3 KØBENHAVN N

**Kontorerne**
er aabne for Ind- og Udbetaling fra 1—3, *Lørdag 11—1,* samt *Fredag* og *Mandag Aften Kl. 5—6,30.* Telefon 4331.

**Formanden**
træffes som Regel til samme Tider. Telefon 13.331.

**Anvisningskontoret**
Telefon 4331. Før Kl. 9 Form. og efter 6 Aften gennem Ryvang 1683. Telegramadr.: Typforbundet, København.

**Kvindeafdelingen**
Fru Alfrida Andersen. Telefon Amager 7114.

## FORENINGSMEDDELELSER

**Tilskud fra Hovedkassen**
er efter lovformelig Begæring tilsendt følgende Afdelinger: 11. Marts: Middelfart 100,00, Randers 500,00; 12. Marts: Lyngby 200,00; 14. Marts: København 10,000,00, Skanderborg 225,00; 17. Marts: Aarhus 2000,00.

København, den 17. Marts 1936. *Forretningsudvalget.*

**Flyttet Lokalkasserer.**
Lokalkassereren i Aarhus er flyttet til Silkeborgvej 120, St.

**Nye Medlemmer.**
København: Sætter Eyvind Rasmussen udl. 28. 2. 36 hos Fraenckel & Co. (arb. s. St.), Sætter Erland Emil Sabinsky udl. 1. 3. 36 hos Alex. Jensens Eftf. (arb. s. St.), Trykker Børge Sørensen udl. 2. 3. 36 hos Herdahls Eftf. (arb. s. St.), Trykker Helge Holger Rugaard Pedersen udl. 1. 3. 36 i Grafisk Institut (arb. s. St.).

**Tiltraadte.**
Aalborg: 6063 Holger Nielsen (arbl.). Aarhus: 6709 Sv. Aage Andersen (arbl.), 6742 Carl Børge Janssen (arbl.), 7992 Børge Rich. Knudsen (arbl.). Haderslev: 7306 Christian Kolmos (Modersmaalet). Kolding: 7928 Ejnar Topholm (arbl.) Randers: 6477 Jens Petersen (Amtsavisen). Silkeborg: 3775 Villy Christiansen (arbl.). Slagelse: 3891 Johs. Frederiksen (arbl.). Stubbekøbing: 6321 Vilh. Rasmussen (arbl.).

**Fratraadte.**
København: 7539 Carit E. Petersen paa Rejse, 6539 Folmer Hansen til Arbejdslederne, 7826 B. Lundahl paa Rejse, 5724 Sv. Andersen til Hillerød (arbl.).
Esbjerg: 3690 Erik Strandbygaard til København (arbl.). Kolding: 3410 Hans Jørgen Petersen (overfl. til Arbejdsmandsforb.). Nykøbing F.: 6321 Vilh. Rasmussen til Stubbekøbing (arbl.). Silkeborg: 7992 Børge Knudsen til Aarhus (arbl.). Sønderborg: 7306 Chr. Kolmos til Haderslev i Pl.

**Døde.**
København: 421 Edvard Samuelsen (Soc. Dem.), 4168 Charles Store Hansen (Hamburger).

## Københavns Afdeling.

Onsdag den 25. Marts Kl. 19—22
i Raadhushallen

**Nordisk Bogtrykkerraads 2den Vandreudstilling.**

Kl. 21,15 giver vor Kollega
**Viktor Peterson**
en Orientering over de udstillede Tryksager.

**Adgangen er gratis.**

## KLUB-ANNONCER

### TYPOGRAFERNES UNDERSTØTTELSESKASSE FOR ENKER OG EFTERLADTE

Ordinær Generalforsamling afholdes Søndag den 29. Marts 1936 Kl. 11 Fm. i Rømersgade 22 1. Sal til Gaden.

Dagsorden: 1. Aarsberetning og Regnskab. 2. Beretning fra Legatfonden. 3. Opstilling til Valg af Kasserer, 2 Styrelsesmedlemmer, 1 Revisor og 1 Revisorsuppleant. 4. Eventuelt.

I Henhold til Fundats for Legatfonden vil der i April blive uddelt nogle Legatportioner à 45 Kr. Motiverede Ansøgninger fra trængende Medlemmer eller Enker efter Medlemmer modtages til den 25. Marts af Formanden N. C. Christensen Valdemarsgade 13[1]. Alle, der ønsker at komme i Betragtning, maa indsende Ansøgning. *Bestyrelsen.*

E. L. GUMMIVALSER
by Goodyear License er dansk Arbejde
og Goodyears berømte Kvalitet .. .. ... ...
ERIK LEVISON'S Gelatine og Gummivalse Støberier

KØBENHAVNS TRYKKERKLUB

afholder i Morgen Lørdag den 21. Marts

**Trykker-Maskerade**

paa

**GIMLE**

(store Sal) Paa Middelhavstur med »Gribsholm« Dæksparade Kl. 20 — Afmønstring Kl. 4. I Aftenens Løb Underholdning af den syvaarige

*Henning Møller*: Harmonikavirtuos

Kunstnerparret
*Gyda og Ludvig Nathansen:* Montmartredanse og Harmonika-Duetter.

Skuespillerinde
*Elga Olga Svendsen:* Muntre Viser.

Hans Christensens Orkester.

Billetter à Kr. 2,25 for Deltager - Tilskuer Kr. 1,00 faa hos Klubbens Medlemmer - Forlang Program.

*Skynd dig at købe Billetter — og faa en glad Aften ved Middelhavets lune Kyster.*

**Tandlæge Viggo Jensen**
*Klareboderne 2 2*, Hj. af Købmagergade 40
Konsultationstid fra 10—7
Onsdag og Lørdag fra 10—3½
Telefon Byen 6700

**FRITZ MÜLLER**
*Grafisk Fagforretning • Landskronagade 61*
Skrift, Messinglinier, Blindmateriel
Alle tekniske Artikler for Faget, Maskinbaand, Værktøj
Farver til alt grafisk Arbejde
Telf. Centr. 10 291

**ØNSKER DE**

at sikre Deres Hustru og Børn en Sum, hvis De dør ung, eller Dem selv en Nødskilling til Støtte paa de gamle Dage, sker dette bedst ved at henvende Dem til **Arbejdernes Livsforsikring**, der i sin Afdeling med Lægeundersøgelse, som betales af Selskabet, er det billigste danske Folkeforsikrings-Selskab med ugentlige Præmier. — **Konfirmationsforsikringer** tegnes paa særlig fordelagtige Vilkaar, saaledes at den ugentlige Præmie **bortfalder** ved Forsørgerens Død **uden** Afkortning i Summen til Konfirmationen. — **Alle Forsikringer er genforsikrede i Statsanstalten for Livsforsikring.**
Ugentlige Præmier **fra 10 Øre.**
Forlang Oplysninger hos
ANTON JENSEN

**ANNONCER**

GRAFISK COMPAGNI
CENTRAL 777 - 11395 - 14577
Grafisk Fagforretning • Eget Skriftstøberi • Alle Maskiner og Materialer for de grafiske Fag .....
Enerepræsentation for Linotype-Sættemaskinen
Komplette Trykkerier leveres i alle Størrelser

**For Typografer.**
● Stor Besparelse ved at benytte **A. E.s Rabatkort.**
A/S Jens Kjeldsen atter tiltraadt som Leverandør.
Kortene udleveres gratis paa Forbundskontoret.

CONTRASOL-FARVER
Drøjere
Renere
Ultra lysægte
Bedre
Intensive
Nye Farver
fra DRUBIN

Redaktør: FR. NIELSEN, Egøjevej 3, Køge. - Telefon 533.
Ekspeditør: KARL SØRENSEN, Evaldsgade 3, Kbhvn. N.
Abonnement gennem Postkontorerne 1 Kr. 50 Øre Kvartalet.
Annoncer 35 Øre pr. Petitlinje (pladss. Medl. 25 Øre). 26 Gange og derover Rabat.

INDUSTRI-TRYKKERIET - BERTH. SCHMIDT - KØBENHAVN

# TYPOGRAF-TIDENDE

ORGAN FOR DE TYPOGRAFISKE ARBEJDERES INTERESSER

NUMER 13 KØBENHAVN DEN 27. MARTS 1936 63. AARGANG

## 40-TIMERS UGEN UDEN NEDGANG I LØNNEN

Af *Maurice Milhaud*, Geneve

II

(Sidste Artikel)

Det er jo en kendt Sag, at Arbejdsgiverne i de allerfleste Lande har taget Stilling imod enhver vedvarende Reduktion af Arbejdstiden, og Grundene til deres Modstand angiver de at være følgende:

En Forhøjelse af Lønningerne i Forbindelse med en Forkortelse af Arbejdstiden vil bevirke en tilsvarende Forhøjelse af Produktionsomkostningerne og dermed en Stigning i Varepriserne. Der vil endvidere opstaa visse tekniske Vanskeligheder, og en yderligere Skærpelse af den stedfindende Rationalisering og Mekanisering vilde blive Følgen.

Trods denne Modstand fra Arbejdsgivernes Side har en Række Virksomheder i forskellige Lande alligevel godkendt Arbejdstidsforkortelsens Princip og frivilligt indført 40-Timers Ugen. Vi nævner her nogle af de mest kendte Eksempler:

I den mekaniske Industri har Firmaet Robert Bosch i Tyskland, der laver elektriske Apparater og Automobildele, de Fordske Automobilfabriker i Antwerpen, Minerva i Antwerpen, Fiat i Italien og Steyer i Østrig indført 40-Timers Ugen. I U. S. A. blev den indført af Ford allerede i 1926.

I Skotøjsfabrikationen har M. V. Barrat i Northampton betegnet Indførelsen af 40-Timers Ugen som et praktisk Middel til Bekæmpelse af Arbejdsløsheden. I Czekoslovakiet har Skotøjsfabriken Bata indført 40-Timers Ugen.

I den kemiske Industri er 40-Timers Ugen uden Afkortelse i Lønnen indført i Tyskland i I. G. Farbenindustri, i Storbritannien i Fabrikerne i Mandras. De sidstnævnte Fabrikers Direktør har udtalt, at der i visse Industrier ikke kan rejses nogen Indvending imod Arbejdstidsforkortelsen, thi Arbejdstiden kunde indskrænkes uden Tab for Forretningerne, og at en Forkortelse af Arbejdstiden ikke altid behøver at være international.

En fransk Bygningsentreprenør, Milienne, siger: »Jeg vèd meget vel, at jeg er i Modsætningsforhold til den i industrielle Kredse raadende Mening, men jeg er overbevidst om, at Arbejdsløsheden, der nu tynger saa haardt paa det økonomiske Liv, idet den i høj Grad nedsætter Forbrugsevnen hos Millioner af Købere, kun kan løses ved to Midler: det ene er en Hæmning af de tekniske Fremskridt eller en Tilbagevenden til de tidligere Arbejdsmetoder og det andet en Inskrænkning af Arbejdstiden.«

I Olieindustrien har Standard Oil Company i New Jersey og Imperial Oil Company i Canada allerede i 1932 indført 40-Timers Ugen. Denne Arbejdstid praktiseres i den polske og tyske Sukkerindustri samt i engelske, belgiske, franske og czekoslovakiske Vinduesglasindustrier og i Hamburger Oilwerke i Tyskland.

I Czekoslovakiet behandles for Tiden et Lovforslag, der fastsætter en 40-Timers Arbejdsuge med Bibeholdelse af Lønnen, og der er god Udsigt til, at Forslaget vil blive gennemført.

Bemærkes bør det ogsaa, at Sovjetrusland allerede i 1927 indførte 7 Timers Arbejdsdag i de store rationaliserede Industrier. Senere har man indført en kortere Arbejdstid i alle Industrier.

— — —

Saa vidt Hr. Milhaud. Vi tilføjer for egen Regning: Spørgsmaalet om Indførelsen af en 40-Timers Arbejdsuge har som bekendt været Genstand for en ret møjsommelig Behandling paa den internationale Arbejdskonference siden Begyndelsen af af 1933. Indtil nu er man ikke kommet længere end til paa det i Aar berammede Møde at skulle drøfte Muligheden for Indførelse af den nævnte Arbejdstid i en *enkelt* Industri.

Arbejdskonferencen havde udtalt sig for, at Spørgsmaalet om den 40-Timers Uge i Tekstil-, den kemiske og den grafiske Industri skulde behandles paa Konferencens første Møde i Aar. Men man har dog ikke kunnet strække sig længere end til Tekstilindustrien, hvorimod Drøftelsen for den kemiske og den grafiske Industris Vedkommende er udskudt til 1937!

At dømme efter hele den Maade, paa hvilken den internationale Arbejdskonference har behandlet dette Spørgsmaal, kan man næppe gøre sig synderligt Haab om, at det løses ad *den* Vej indenfor en overskuelig Fremtid. Man faar nærmest Indtryk af, at det hele tilrettelægges med det Maal for Øje at faa Spørgsmaalet druknet i Snak — en ikke ukendt Taktik overfor store internationale Problemer.

*Fr. N.*

# MODERNE TYPOGRAFI

(Sluttet)

Vi har været vant til at tænke, at al Opsætning skulde være i Balance. Der kunde være formel Balance — men lige meget, hvad der skete: Balance skulde der være. Balanceret Opsætning var arrangeret paa begge Sider af en Midtakse, og at Resultatet var roligt og hvilende ansaas for at være dets største Dyd.

Den moderne Sætter vil mene, at denne rolige og hvilende Typografi netop *ikke* egner sig til at fastholde Nutidens travle og overlæssede Forretningsmands Opmærksomhed.

»Dynamisk« usymetrisk Opsætning synes at være langt bedre skikket til at fange den travle Borgers Øje, mens talrige Forstyrrelser og Mængder af Spørgsmaal optager hans Tid. Den overlegne Virkning af alle usymetriske Layouts forekommer at være det tredie betydningsfulde Princip, vi har lært af moderne Typografi. . . .

Det maa bemærkes, at moderne Typografi er Manuskriptets Tjener snarere end dets Herre. Typografens første Pligt er at tage Manuskriptet, som det kommer, og sætte dets Mening mest virkningsfuldt op. Det er ikke Typografens Sag at sige til Manuskriptforfatteren: »Du skal skrive Linierne med saa mange Bogstaver i hver, ikke flere og ikke færre.« Godt Manuskript kan nemlig ikke skrives paa den Manér. Saa Overskrifter med ulige lange Linier er en Velgerning for den, der søger at skrive iøjnefaldende Titler. . . .

Gaar vi bort fra de mest elementære Former for Layouts, skal vi vogte os for en Yderlighed, der let fører til stupid Excentricitet, som vil ødelægge Overskueligheden og dermed det Budskab, det netop er Tryksagens Hensigt at bringe.

Den store Mængde Tryksager, der i vor Tid paakalder Opmærksomheden, gør det nødvendigt for Typografen at se det som den første Nødvendighed at drage Læserens Øje til en Bekendtgørelse, især hvis det er en enkelt blandt mange paa en Side. Det kan undertiden berettige Anvendelsen af en Linie med større og federe Typer, end der egentlig kræves i den paagældende Sats. Eller en fed Streg langs Bekendtgørelsens Side kan hjælpe. En Bue eller anden simpel Figur kan undertiden gøre det. De solide sorte Cirkler og Firkanter, man især tidligere brugte, har været en Del omdisputerede. Hvor de bruges saaledes, at der i det intense sorte Felt er ætset særlig vigtige Enkeltheder — f. Eks. en Pris eller et Varemærke, der altsaa kommer til at staa Hvidt i Sort — tjener de i hvert Fald et nyttigt Formaal.

Den moderne Sætter vil aldrig taale, at Ornamenter anbringes, saa de konkurrerer med Satsen om Opmærksomheden. Af den Grund er alle moderne Tiltrækningsmidler enkle af Form og Karakter. En rund, sort Plet tiltrækker Øjet, men naar den er bemærket, er der ikke mere at se paa den, og Opmærksomheden glider over paa Teksten. Alle saadanne Midler maa dog benyttes med den største Varsomhed. Den fundamentale Tiltrækningskraft ligger i enkel, kraftig, dynamisk Layout med intelligent Benyttelse af Typematerialet.

Til Brødskrifter er de Typer bedst, som man ikke lægger Mærke til — det vil sige, at de er saa let læselige, at man kun tænker paa, hvad de fortæller os.

Begyndelsen og Enden paa al Diskussion om moderne Typografi er Simpelhed og Formaalstjenlighed i Planlæggelse, i Type, i ordnet Organisation i Forhold til en usymmetrisk Akse, i Anvendelse af geometriske Arealer og i Brugen af Tiltrækningsmidler.

I denne Henseende holder Typografien Skridt med andre Kunstarter som Arkitektur, Møbelbygning, Dekoration o. s. v. Overalt ser vi Klunkerne erstattet med enkle Former, der i hver Linie afspejler det 20. Aarhundredes Opfattelse af det formaalstjenliges Skønhed.

# FRA DEN ØVRIGE VERDEN

**Samlingskongressen i Frankrig.**

Paa de franske Fagforeningers Enhedskongres, som den 2. og 3. Marts afholdtes i Toulouse, var alle den genforenede Landsorganisations tilsluttede Forbund samt lokale og departementale Fællesorganisationer repræsenterede.

Efter at der paa det forud for Samlingskongressen afholdte Repræsentantskabsmøde var opnaaet Enighed om de fleste Stridsspørgsmaal, skulde Kongressen navnlig tage Stilling til de Spørgsmaal, om hvilke der endnu bestod Uoverensstemmelser, d. v. s. Spørgsmaalet om Fagbevægelsens Struktur, Stillingen til de politiske Partier, de internationale Forbindelser og Fagbevægelsens almindelige Program.

Med Hensyn til den genforenede Landsorganisations Opbygning stod to Opfattelser overfor hinanden, nemlig C. G. T.'s føderalistiske Opfattelse og den tidligere kommunistiske Landsorganisation (C. G. T. U.s) centralistiske Opfattelse. Med 5700 Stemmer (2628 Afdelinger) mod 2609 Stemmer (1112 Afdelinger) vedtoges det af C. G. T. stillede Forslag angaaende Fagbevægelsens Struktur.

Spørgsmaalet om Stillingen til de politiske Partier og Regeringen, som man i Korthed kan betegne som Fagforeningernes Uafhængighed og Selvstændighed overfor alle Grupperinger udenfor Fagbevægelsen, gav Anledning til en langvarig og principiel Debat. Der herskede Enstemmighed om, at der naturligvis ikke kunde være Tale om, at Fagforeningerne giver Afkald paa enhver Indflydelse paa det socialpolitiske og økonomiske Omraade i de Tilfælde, hvor Fagbevægelsens Interesser er direkte berørt (f. Eks. de af Regeringen nedsatte Kommissioner, Regeringens Delegationer samt Repræsentation i nationale og internationale økonomiske Institutioner). Paa den anden Side var man ogsaa enig om, at en saadan Repræsentation kun kunde være Udtryk for Fagbevægelsens frie Vilje og absolute Selvstændighed, d. v. s. at Uafhængigheden af alle Grupperinger udenfor Bevægelsen kun kunde være gavnlig.

Hvor vigtig Fagbevægelsens fulde Uafhængighed og Selvstændighed var understregede *Jouhaux* med særligt Eftertryk, idet han henviste til den af C. G. T. den 12. Februar 1934 proklamerede Generalstrejke, som efter alles Mening kan betragtes som det første og afgørende Slag mod Fascismen, og viste, i hvor høj Grad Fagforeningerne trods deres absolute Uafhængighed stræber efter at hidføre det Maal af Samarbejde, som Formaalet og Forholdene til enhver Tid paakræver.

»Vil Fagbevægelsen«, udtalte Jouhaux, »naar den indtager dette Standpunkt, bekæmpe et bestemt politisk

Parti? Ingenlunde! Forholdet i Fortiden er en Garanti for Fremtiden. Hver Gang, naar Omstændighederne gjorde et Samarbejde af alle Arbejderklassens økonomiske og politiske Kræfter nødvendigt, har et Samarbejde ogsaa fundet Sted. Er det nødvendigt at erindre om, at det var C. G. T., som den 12. Februar 1934 tog Initiativet til en Samling af alle Venstrepartier for i Fælleskab at bekæmpe den fascistiske Fare? Det er ikke vor Skyld, naar det ikke allerede den Gang kom saa vidt og vi maatte konstatere, at Partierne ikke kunde enes trods den overhængende fascistiske Fare. Vi sagde den Gang: Der findes kun ét Middel for at samle Jer mod Jeres egen Vilje. Vi beslutter vor egen Aktion, vi gennemfører Generalstrejken, og I vil være tvungen til at følge os. Er dette ikke Garanti for Fremtiden? Vi vil derimod ikke — og vi kan ikke ville det — at Fagbevægelsen bliver en Tumleplads for Partierne, hvor de til stor Skade for Fagbevægelsen sønderriver hinanden.

Kongressen godkendte Fagbevægelsens Uafhængighed med 5208 Stemmer (2569 Afdelinger) mod 2411 Stemmer (1031 Afdelinger), mens 132 Stemmer (41 Afdelinger) ikke deltog i Afstemningen.

Med Hensyn til Spørgsmaalet om de internationale Forbindelser laa Tingene saaledes, at de tidligere Tilhængere af C. G. T. U. var for Udmeldelse af begge Internationaler samtidig med, at der skulde genoptages Forbindelser med begge Internationaler angaaende Tilvejebringelse af en international Samling, mens C. G. T.s Tilhængere gik ind for Indmeldelse i I. F. C. Dette sidste Forslag vedtoges med 5463 Stemmer (2566 Afdelinger) mod 2513 Stemmer (1051 Afdelinger), 243 Stemmer (82 Afdelinger) var blanke.

**For Industriforbund.**

Spørgsmaalet om Industriforbund var Hovedpunktet paa den sidste Kongres i den amerikanske Landsorganisation (A. F. of L.) og førte til hæftige Meningsudvekslinger. En Flertalsbetænkning, som uden principiel Afvisning af Industriforbundstanken lagde Hovedvægten paa den rene Fagorganisation, opnaaede 18.025 Stemmer. For Mindretalsbetænkningen, der fremstillede Industriforbundet som Fremtidens Organisationsform, blev der afgivet 10.924 Stemmer.

Kort Tid efter Kongressen fratraadte Lewis, Bjergarbejderforbundets Formand, Stillingen som Næstformand i A. F. of L. Den 10. November 1935 dannede *Lewis* sammen med Lederne af de største Organisationer indenfor A. F. of L. (deriblandt *Howard* fra Typografforbundet, *S. Hilman* fra Beklædningsarbejderforbundet, *Dubinsky* fra Damebeklædningsarbejdernes Forbund, *Mc Mahon* fra Tekstilarbejderforbundet og *Freming* fra Oljearbejdernes Forbund) en »Komité for industriel Organisation« til Fremme af Organisationen indenfor de saakaldte »Masseproduktions«-Industrier.

Paa sit i Midten af Januar Maaned afholdte Møde har A. F. of L.s Bestyrelse taget Stilling til denne Nydannelse, som den betegnede som en »Udæskning af A. F. of L.s øverste Ledelse«. Den gav samtidig Udtryk for den Mening, at denne Komité »øjeblikkelig burde opløse sig«.

I Mellemtiden har Bjergarbejderforbundet afholdt sin ordinære Kongres, hvor A. F. of L.s Formand, *William Green*, holdt en udførlig Tale og herunder bl. a. gik ind for, at der øves Tolerance med Hensyn til de forskellige faglige Organisationsformer. Han erindrede Bjergarbejderne om, at de under den sidste Tids Kampe af de rene Fagforbund havde erholdt økonomisk Støtte til et Beløb af 200.000 Dollars. »Der kan atter indtræde slemme Tider, hvor De vil være tvungen til at henvende Dem til de samme Organisationer om Støtte. De bør derfor ikke gøre disse til Deres Fjender, men til Deres Venner.«

Efter Greens Tale opfordrede *Lewis* de delegerede, som havde skiftet Mening, til at rejse sig fra deres Pladser. Kun to delegerede rejste sig. Derefter rettede Lewis det Spørgsmaal til Forsamlingen, hvem der kunde tiltræde Tanken om en Opløsning af »Komiteen for Industriel Organisation«. Kun en delegeret rejste sig. Paa Spørgsmaalet om, hvem der var af den Mening, at Bjergarbejderforbundet skulde fastholde sin hidtil førte Politik, rejste alle delegerede sig fra deres Pladser. Denne Demonstration hilstes med stormende Bifald.

---

## MÆGLINGSFORSLAGET

Som meddelt i Dagspressen vedtog De samvirkende Fagforbund paa sin ekstraordinære Generalforsamling den 19. Marts med stort Flertal at anbefale Forligsinstitutionens Mæglingsforslag til Afslutning af Lockouten.

Medens der i det store og hele var almindelig Stemning for at tiltræde selve Mæglingsforslaget for at faa den meningsløse Lockout ud af Verden, var der saavel paa Repræsentantskabsmødet som paa den derefter følgende Generalforsamling en Del Misfornøjelse med de nye Forhandlingsregler, som man havde kædet sammen med Mæglingsforslaget.

Disse nye Regler, der indeholder en stigende Tendens til at lade Stridsspørgsmaalene afgøre ved Voldgift, burde der være levnet Underorganisationerne Tid til at overveje. Man kunde ikke undgaa at faa Fornemmelsen af, at der laa noget af en Overrumpling i den af Forligsmanden paa dette Omraade anvendte Fremgangsmaade.

Rygterne om, at Arbejdsgiverforeningens Hovedbestyrelse skulde have anbefalet at forkaste Mæglingsforslaget paa Arbejdsgivernes Generalforsamling, holder sig stadig. Paa det Tidspunkt, da disse Linjer skrives, foreligger der dog ingen officiel Bekræftelse. Men skulde Rygterne tale sandt og det viser sig, at Flertallet af Generalforsamlingens Deltagere har fulgt de krigsgale Lockout-Herrer, er der saamænd ingen Grund til for Arbejderne at græde derover. Alt tyder jo paa, at Arbejdsgivernes Ledelse *vil* have et Generalopgør, og faar de det ikke i Aar, kommer det ad Aare. Kravet om den fælles Udløbstid for alle Overenskomster bekræfter denne Antagelse. Og Arbejderne er sikkert ikke bedre i Stand til at tage Kampen til næste Aar end i Aar.

Mæglingsforslaget er forøvrigt ikke af den Beskaffenhed, at dets Forkastelse er en Taare værd. Dertil er det præget for stærkt af den moderne »Ensretning«, der truer med at dræbe al Frihed og Selvstændighed. *Fr. N.*

## NAAR MIN SIDSTE MARK ER BRUGT —

En tysk Typograf har til en Kollega i Udlandet skrevet et Brev, hvoraf vi hidsætter:

»Nu har jeg i siger og skriver 29 Aar staaet i samme Officin. Trods mine seksti Aar kan jeg fuldt ud yde min Præstation . . . Men en ubehagelig Historie indtraf forleden, da Chefen gav mig »Sparket«. Han forklarede, at Aarsagen var, at jeg ikke præsterede saa meget Arbejde som før. Jeg tog mine Korrekturbilag frem og viste ham, at min Præstation var fuldt ud paa Højde med de yngres. Men det hjalp ikke. Afskedigelsen skulde staa ved Magt. »Og desuden — føjede Chefen til — har vi gennem vor Faktor faaet Kundskab om, at De ikke har forandret Anskuelse efter den nazistiske »Revolution«, og det er tilstrækkelig Grund til at afskedige Dem.«

Jeg maatte altsaa akceptere Afskedigelsen, og satte nu min Lid til Arbejdsløshedsunderstøttelsen og Invaliderenten fra Forbundet. Men da jeg indgav Ansøgning om Understøttelse, fik jeg følgende Svar: »Paa Grund af Deres politiske Anskuelse maa vi afslaa Deres Begæring om Understøttelse.«

Du ser altsaa, at jeg nu ved 60-Aars Alderen er prisgivet Hungerdøden, og jeg forsikrer dig, at naar min sidste Mark er brugt, skal jeg tage min Revolver — og ved den Lejlighed skal to store »Kreaturer« sammen med mig forlade dette forbandede Liv . . .«

## KOLLEGIALITET OG DEMOKRATI?

Ifølge den fra sidste Delegeretmøde vedtagne Lovændring sikres der Brancherne Repræsentation i Københavns Lokalstyrelse — saare naturligt, men var det saa ikke lige saa naturligt, om Branchens Udøvere selv fik Lov at opstille og vælge den eller de Kolleger, de maatte mene vilde være de bedst egnede til denne betydningsfulde Tillidspost,

Dette Valgs Resultat har i hvert Fald for Stereotypørernes Vedkommende vist, at en Ændring her er nødvendig, at der trods alt er noget galt.

Vi har gennem en lang Aarrække arbejdet for at blive repræsenteret i Lokalstyrelsen og endelig er dette Ønske opfyldt. Vi opstillede to Kolleger, om hvem vi vidste, at de paa værdig Maade vilde kunne repræsentere vor Branche, da de begge gennem 25—30 Aar har arbejdet med under hele den Udvikling, vor specielle Branche har gennemgaaet. Det var Kolleger, der havde Stereotypørernes fulde Tillid — og alt kunde saaledes have været godt.

Dog, den saakaldte »faglige« Klub har set det som sin Opgave at gribe forstyrrende ind i dette Valg ved at opstille en tredie Kandidat, en ung Mand, der er udlært saa sent som for et halvt Aar siden; at han er stærkt politisk præget er muligt, men det opvejer vel ikke de mange Aars faglige Erfaring og Indsigt.

Den vedtagne Lovændring tilstræbte vel uden Tvivl netop at give de enkelte Brancher Lejlighed til at være medbestemmende og medansvarlige, naar Branchespørgsmaal skulde afgøres.

At særlige Forhold gør sig gældende ved Valget, naar det er en Branche med et relativt lavt Medlemsantal, er indlysende.

Vort Medlemsantal er ca. 160, »faglige« Klubs sikkert betydeligt større, saa de alene i Kraft af dette vil kunne faa valgt den af dem opstillede, hvilket er sket i dette Tilfælde.

Juridisk er »faglige« Klub vel uangribelig — intet i Lovene forhindrer det, men hvorledes rent kollegialt?

I den med kollegial Hilsen af »faglige« Klub udsendte Anbefaling for de af dem opstillede Kandidater staar bl. a. et Par Linier, som er særlig Opmærksomhed værd:

»Der er dog stadig Kræfter, som aabent eller skjult, bevidst eller ubevidst, skaber Forvirring og Mistillid i Rækkerne.«

Hvilken Adresse disse Linier bør have, er Stereotypørerne efter dette Valg i hvert Fald ikke i Tvivl om.

Det kan kun virke beskæmmende, at det er de samme Mennesker, der skal gaa for at være Kollegialitetens og Demokratiets Vogtere, Forkæmpere for »rene Linier« indenfor Organisationen, der benytter denne Fremgangsmaade, udelukkende for at pleje parti-politiske Interesser, for andet kan det jo ikke være.

Branchen opnaaede at blive repræsenteret — andre opstillede og valgte Repræsentanten! *A. Bryfelt.*

## VICTOR PETERSENS MINDELEGAT

Ifølge Fundatsen for »Victor Petersens Mindelegat« vil Legatets aarlige Renter være at anvende til Fremme for unge Typografers faglige Uddannelse. De nærmere Betingelser for at erholde en Legatportion er, at Vedkommende forpligter sig til at anvende Legatet til videre Uddannelse paa Fagskolen for Boghaandværk eller til selvstændigt Studium ved Rejser i Udland eller Indland eller ved at tilegne sig en Specialuddannelse paa et af Bogtrykfagets særlige Omraader. (Legatet vil dog ikke blive uddelt til Ansøgere, der ønsker at lade sig oplære som Maskinsættere).

Legatet er paa 1000 Kr. og kan uddeles i 2 eller flere Portioner.

I Ansøgningerne maa oplyses, til hvilket af ovennævnte Formaal Vedkommende vil anvende Legatet, samt paa hvilket Sted, man ønsker at foretage selvstændigt Studium.

Legatet vil i Aar blive uddelt i April Maaned, og Ansøgninger maa derfor være Legatets Bestyrelse, Adr.: Dansk Typograf-Forbund, Evaldsgade 3, København N., i Hænde *inden 1. April d. A.*

København, den 25. Februar 1936. *Bestyrelsen.*

## LÆRLINGESPALTEN

### Odense Lærlingeafdeling

havde den 14. Marts et Møde, hvori deltog Repræsentanter for Fagforeningen og Odense Amts Bogtrykkerforening. Resultaterne fra den faglige Konkurrence blev oplæst og Præmierne uddelt. Bogtrykkerforeningen havde givet en Vinkelhage til Sætterne og en Værktøjskasse til Trykkerne. Fagforeningen havde givet 20 Kr. til Præmier.

Efter Præmieuddelingen inviterede *C. O. Madsen* paa Fagforeningens Vegne paa fælles Kaffebord. Forretningsfører *Karl Sørensen* talte for Lærlingene, og Lærlingeforeningens Formand takkede Fagforeningen, Bogtrykkerforeningen og Bedømmelseskomitéen for Hjælpen ved Konkurrencen.

Efter Kaffebordet viste Oplysningssekretær *Svend Johansen* Social-Demokratens Film. *Sekretæren.*

## Københavns Lærlingeafdeling.

Evaldsgade 3. Kontortid: Mandag 17,15—18,15.

Til Generalforsamlingen i Morgen Kl. 20 i Ungdomshjemmet, Orla Lehmannsvej, Hj. af Fasanvej, Frederiksberg, bør alle møde. Endvidere vil vi paa dette Sted rette en Tak til de Kammerater, der gav et Bidrag til Underholdningen paa vor Amatøraften og gjorde deres til, at det blev en saa festlig Afslutning paa Sæsonen, som vi kunde ønske. Og saa — i Morgen til Generalforsamling. Efter Generalforsamlingen giver Afdelingen Kaffe. *Styrelsen.*

— — —

### Regnskab for 2. Halvaar 1935.

*Indtægt:*

| | |
|---|---|
| Saldo den 1. Juli 1935 | 226,66 |
| Kontingenter | 379,70 |
| Tilskud til Højskoleophold | 140,00 |
| Indtægt ved Sammenkomsten den 23. November | 13,50 |
| Renter | 3,10 |
| Balance | 762,96 |

*Udgift:*

| | |
|---|---|
| Udgift ved Højskoleophold | 175,00 |
| do. ved Sammenkomsten den 23. November | 55,40 |
| do. ved Møder | 79,79 |
| do. ved Køge Lærlingeafdelings Besøg | 16,65 |
| »Faglig Ungdom« | 112,30 |
| Tryksager | 43,25 |
| Porto | 30,78 |
| Kvartalskontingent til Sekretariatet | 24,10 |
| Kontorartikler | 2,19 |
| | 539,46 |
| Saldo den 31. December 1935 | 223,50 |
| Balance | 762,96 |

København, den 4. Januar 1936.

*Egon Olsen,*
Kasserer.

Regnskabet revideret og befundet rigtigt. Kassebeholdning og Bilag var til Stede.

*Erik Heller Hansen,* *Arne Hansen,*
Revisorer.

## Skive Lærlingeafdeling

afholdt ordinær Generalforsamling paa Hotel »Phønix« Lørdag den 1. Februar. — Formanden, *Aage Madsen,* indledede Generalforsamlingen med at byde Medlemmerne og Fagforeningens Repræsentant, Chr. Mortensen, velkommen. — Til Dirigent valgtes *Oluf Ørum. Formanden* aflagde udførlig Beretning om det forløbne Aars Arbejde. Han omtalte bl. a. den vellykkede Udstilling af Tryksager, Lærlingeafdelingen sidste Aar lod afholde paa Skive tekniske Skole. — Kassereren, *Henning Torp,* oplæste derefter det reviderede Regnskab, der godkendtes. — Ved Bestyrelsesvalget blev Formanden, Aage Madsen, Kassereren, Henning Torp, og Sekretæren, Jens Dalum, alle genvalgt. Til Revisorer genvalgtes Tage Breumby og Erling Bedsted. — Under Eventuelt drøftedes Forslaget om Udflugt til Sommer og om Tilskud til Typograf-Festen, som vi er indbudt til. Det vedtoges at afholde en Udflugt, saafremt Lærlingene selv vilde betale dertil; men Tilskudet til Festen kan der ikke blive noget af, da der er for faa Penge i Kassen. Fagforeningens Repræsentant kom her med et Forslag om at lade oprette en Spareafdeling. Efter nogen Diskussion vedtoges det at oprette en saadan og ugentlig indbetale 20 Øre, som saa skulde opkræves maanedsvis og udbetales ved Afdelingens Fester og lignende. — Generalforsamlingen, der var besøgt af 8 af Foreningens 10 Medlemmer, sluttede med Kaffebord. *T. M.*

## Silkeborg Lærlingeafdeling

afholdt Lørdag den 14. ds. 15-Aars Stiftelsesfest paa »Højskolehotellet«, til hvilken Lokalafdelingen var indbudt. Kl. 9 samledes man om det festligt dækkede Kaffebord, og efter at Afdelingens Formand havde budt velkommen, holdtes flere Taler, bl. a. af Afdelingens første Repræsentant, *David Andersson,* den nuværende Repræsentant, *Holger Christensen,* og *C. Ørvad.* Et Par Sange blev sunget, og Kaffebordet hævedes. Inden man tog fat paa Dansen, uddeltes et smukt Festskrift, som Afdelingens Medlemmer havde udgivet med velvillig Støtte fra forskellig Side. Kl. 12 serveredes varme Pølser, og en dertil hørende, morsom Pølsesang, udført i Linoleum, blev sunget. *Sekretæren.*

# REGNSKABS-OVERSIGT

FOR

## DANSK TYPOGRAF-FORBUND

### OKTOBER KVARTAL 1935

### A. Afdelingerne.

INDTÆGT:

| | |
|---|---|
| Beholdning den 1. Oktober 1935 | 1.354,45 |
| Ordinært Kontingent | 343.503,43 |
| Andre Indtægter | 1.122,75 |
| Tilskud fra Hovedkassen | 24.937,57 |
| Balance Kr. | 370.918,20 |

UDGIFT:

| | |
|---|---|
| Rejseunderstøttelse | 969,20 |
| Understøttelse paa Stedet | 87.453,25 |
| Understøttelse af Hjælpekassen | 71.083,25 |
| Sygeunderstøttelse | 76.252,00 |
| Begravelseshjælp | 6.300,00 |
| Andre Udgifter | 10.000,50 |
| Indsendt til Hovedkassen | 117.442,60 |
| Beholdning den 31. December 1935 | 1.417,40 |
| Balance Kr. | 370.918,20 |

### B. Hovedkassen.

INDTÆGT:

| | |
|---|---|
| Beholdning den 1. Oktober 1935 | 2.886.742,41 |
| Renter | 47.300,03 |
| Indsendt fra Afdelingerne | 117.442,60 |
| Statstilskud til B. A. | 275.224,95 |
| do. - Fortsættelseskassen | 78.635,70 |
| Refusion af Fortsættelseshjælp | 17.710,37 |
| Kommunetilskud | 14,04 |
| Abonnement og Annoncer | 1.173,29 |
| Afdrag paa Prioriteter | 4.753,65 |
| Prioritet i Ejendommen, Evaldsgade | 81.000,00 |
| Balance Kr. | 3.509.997,04 |

UDGIFT:

| | |
|---|---|
| Tilskud til Afdelingerne | 24.937,57 |
| Overfartsbilletter | 217,00 |
| Typograf-Tidende | 8.236,10 |
| Legatunderstøttelser | 385,00 |
| Voldgiftsretten i København | 50,00 |
| Bidrag til Soc. Valgfond | 1.500,00 |
| Administrationsbidrag til D. s. F. | 2.181,06 |
| Tilskud til »Grafisk Revy« | 1.869.86 |
| Husleje, Brændsel, Belysning og Rengøring | 1.079,30 |
| Kontorartikler | 225,58 |
| Lønninger og Honorarer | 6.049,50 |
| Rejseudgifter og Diæter | 2.801,16 |
| Porto | 353,22 |
| Tryksager | 750,25 |
| Telegram og Telefon | 247,95 |
| Flytteudgifter | 623,14 |
| Inventar | 1.257,25 |
| Brandforsikring | 4,65 |
| Blomster | 12,50 |
| Bogbinder | 100,00 |
| Skat | 117,78 |
| Nedskrevne Obligationer | 5.253,65 |
| Laan til Ejendommen | 27.580,00 |
| Beholdning den 31. December 1935 | 3.424.164,52 |
| Balance Kr. | 3.509.997,04 |

København, den 15. Marts 1936.

*Karl Sørensen.*

## GENERALFORSAMLINGER

### Typografernes Syge-Hjælpekasse

i København afholdt ordinær Generalforsamling d. 18. Marts 1936 i Rømersgade 22. Dirigent *J. Dreyer*, Sekretær *Rud. Jensen*. 1. Beretning. Formanden, *C. Christoffersen*, aflagde Beretning om Aarets Virksomhed og udtalte bl. a. herunder, at Medlemsantallet stadig dalede lidt og mente, at en af Aarsagerne hertil vel var den, at vi nu har tvungen Sygekassehjælp. Som man ser af Dagsordenen foreslaar Styrelsen Nedsættelse af Kontingentet, derimod kunde man for Tiden ikke forhøje Dagpengene. Aaret er ellers gaaet sin stille Gang. Kassen er jo som den skal og bør være. Beretningen godkendtes. 2. Regnskabet. Kassereren, *A. Andreasen*, aflagde det reviderede Aarsregnskab. Der var indgaaet i Kontingent 17,332 Kr., Indskud 24 Kr., Restancer fra 1934 96 Kr. 95 Øre, Restancer fra tidl. Medl. 9 Kr. 60 Øre og Renter 654 Kr. 99 Øre. Udbetalt Sygehjælp 13,893 Kr. Overskud 2,856 Kr. 90 Øre. Regnskabet balancerede med 37,760 Kr. 19 Øre. Medlemsantallet er nu 958. Der er i Aarets Løb udslettet 9, udmeldt 20 og 4 døde. *J. Dreyer* anbefalede som Revisor Regnskabet til Godkendelse, hvorefter Regnskabet vedtoges enstemmigt. 3. Lovændring. *C. Christoffersen* foreslog og anbefalede paa Styrelsens Vegne, at man nedsatte Kontingentet fra 35 til 30 Øre pr. Uge, da Regnskaberne for de sidste 3 Aar viste, at dette kunde lade sig gøre, men Regnskaberne viste tillige, at man ikke kunde forhøje Dagpengene. *A. Andreasen* anbefalede ligeledes at gaa denne Vej, hvis man vilde forhøje Dagpengene, maatte man nemlig ogsaa forhøje Kontingentet. Lovændringen vedtoges. — 4. Valg. De afgaaende: Formanden, *C. J. Christoffersen*, *Carl Petersen* og 1. Revisor *C. J. Dreyer*, Styrelsessuppleant *H. Eriksen* og Revisorsuppleant *E. Sømberg* blev alle genvalgt. — 5. Eventuelt. Kassereren meddelte, at Kontingentets Nedsættelse træder i Kraft fra 1. April 1936. Anbefalede at lade Lovene optrykke, da der nu var forskelligt, der skulde indføres. Da ingen yderligere ønskede Ordet udtalte Dirigenten en Tak til Styrelsen for Kontingent-Nedsættelsen og sluttede derefter Generalforsamlingen.

## SMAAT FRA NÆR OG FJERN

**Tredobbelt Jubilæum i Odense.** Den 1. April kan Fru *Mathilde Christensen* og Maskinsætterne *Anton Nielsen* og *Adolf Tiedje* fejre 25-Aars Dagen for deres Ansættelse i »Fyns Venstreblad«s Trykkeri. Vi gratulerer med Dagen. *H.*

**25-Aars Svendejubilæum.** Onsdag den 1. April 1936 kan en i Randers velkendt og afholdt Kollega, Maskinsætter *Axel Grønborg*, fejre sit 25-Aars Svendejubilæum, idet han udlærtes den 1. April 1911 paa Dagbladet »Nordjylland«, Aalborg, der dog nu er indgaaet. — Paa Lærestedet arbejdede han ca. et halvt Aar, hvorefter han drog til Løgstør, hvor han arbejdede i 3 Aar. I Aaret 1915 kom Grønborg til Randers og fik Arbejde paa »Randers Dagblad«. Her arbejdede han ca. 1 Aar for derefter at tiltræde Plads paa Expres-Trykkeriet som Maskinsætter, og her finder vi ham endnu, trofast siddende ved Maskinen, passende den daglige Dont. Indenfor Foreningslivet har Grønborg aldrig deltaget, men paa et Punkt: nemlig som stor Poet og Forfatter samt Komponist, har han, som bedre er kendt under Pseudonym'et »Sct. Peder«, gjort sig næsten »udødelig« berømt med sine morsomme og slaaende Sange, og mange er disse, som han i Aarenes Løb har produceret, baade til Kollegernes og mange andres udelte Tilfredshed. Som Kollega og Arbejdskammerat er han meget afholdt, og dette vil sikkert vise sig paa Jubilæumsdagen.

Hermed hjertelig til Lykke paa 25-Aarsdagen med Ønsket om fortsat »god Helsen« for de næste 25 Aar. —*r.*

**60 Aars Fødselsdag** kan vor Kollega *Peter Ulriksen* fejre Mandag den 30. Marts. Ulriksen er jo en kendt Mand indenfor Dansk Typograf-Forbund, som han altid har fulgt med stor Interesse, han var saaledes Medstifter af Trykkeriarbejdernes Klub, og har i alle Aarene været i dennes Bestyrelse og er nu Klubbens Formand. Ulriksen har arbejdet i Krohns Bogtrykkeri fra dets Start, og arbejder der stadig. Ogsaa her har han nydt Kollegernes Tillid som Personalets Kasserer. — Hjertelig til Lykke, Peter! *E. N.*

**Typografernes Syge-Hjælpekasse.** Fra og med 14 Uge er Kontingentet nedsat til 30 Øre pr. Uge.

**Gutenberg-Korets** Koncert Skærtorsdag vil blive en Oplevelse, idet De faar at høre Saxofonisten Sig. Rascher, der næste Sæson i New York skal være Solist i Paul Whitemans Jazz-Orkester. De vil glæde Dem over Aage Thygesens smukke Sang og more Dem usigeligt over Alex Zander fra Zigeunerhallen, der giver Fløjte-Visen og »Brændt af«. Koret bringer nye Sange ved C. Wendelboe Jensen, et Navn, De har hørt nævne i Forbindelse med Radiofonien.

**I Præmiekonkurrencen for Sættere,** som »Nordisk Boktryckarekonst« indbyder til, er Opgaven en Tidsskriftsannonce i to Farver, Papirformat A 4 (210×297 mm) med opgiven Tekst, som de konkurrerende har fuld Frihed over og som giver flere gode Muligheder for en effektfuld Satsgruppering. Der er ti Præmier, hvoraf den første er paa 100 Kr. Bedømmelses-Komitéen bestaar af Direktør Harald Nyholm, Bogtrykker Ahrnfried Nyberg, Bogtrykker Hugo Lagerström, Direktør Carl Ekroth og Disponent Sten Lagerström. Konkurrencen staar aaben for alle Fagmænd i de skandinaviske Lande, og Annonce-Teksten og yderligere Oplysninger findes i N. B.s Februarhæfte. Konkurrencen slutter 15. April.

**Den 2den nordiske Vandreudstilling** aabnedes i Lørdags. Tilstede var en stor Del af Provinsens og Københavns Bogtrykkere og Fagskolelærere. Udstillingen omfatter, som vi skrev i forrige Numer af »Typograf-Tidende«, Tryksager fra de fire nordiske Lande. Den smukke Raadhushal var en værdig Ramme om Udstillingen og Arrangementet med Borde, hvor Bøgerne laa frit fremme til Gennemsyn, var langt bedre end det tidligere brugte med Glasmontrer, hvilket jo kun gav Anledning til at se et enkelt Opslag i Bøgerne. I den ene Side af Hallen var Plakaterne anbragt saaledes at man fik Øje paa dem straks man kom ind. Akcidenserne var anbragt paa lange Træflader, paa hvilke smaa Flag angav Nationaliteten. Arrangementet var saaledes saa smukt og overskueligt som man kunde forlange det. Angaaende Anmeldelse af Udstillingen, henviser vi til *Grafisk Teknik*, hvor *Viktor Petersons* Orientering vil blive optrykt.

Onsdag Aften samledes Kollegerne til en Gennemgang paa Udstillingen, hvorefter *Peterson* gav den ovenfor omtalte Orientering.

Udstillingen er aaben til paa Søndag, saa de, der endnu ikke har været derinde, har en Chance endnu for at se denne Samling skandinaviske Tryksager.

En Fejl er der ved Udstillingen, nemlig den, at den ikke kan sendes ud over hele Landet, eller ihvertfald til en 4—5 Byer, hvor Provinsen kunde faa Lejlighed til at se den, men det kommer maaske. *sj.*

**Grafisk Aarbog.** Forlaget Klimsch & Co., Frankfurt am Main, Schliessfach 113, har udsendt en ny Udgave, 29. Aargang, af den kendte grafiske Aarbog *»Klimschs Jahrbuch«*. Det statelige Bind er 28 × 20 × 4 cm, Vægt ca. 1 Par kg, og er inddelt i 4 Afdelinger. 1. Afd. indeholder 23 tekniske Afhandlinger, der fylder ca. 150 Sider. En hel Række af disse interessante Konciperinger er viet Illustrationskunsten i Pressen, Tidsskriftet, Bogen, Akcidensen, Plakaten, Indpak-

ning, Omslag, Smudsomslag, Reklame o. s. v. 2. Afd. er helliget Aarets tekniske Nyheder, paa ca. 140 Sider, hvor den fremadstræbende Fagmand vil finde mange værdifulde Tilskyndelser. Begge Afdelinger er velforsynet med Illustrationer i én og flere Farver. 3. Afd. omfatter ca. 70 Bilag af høj kunstnerisk Rang. Her findes Stentryk, Bogtryk, Offsettryk, Lystryk, Dybtryk, Staalstik, Bromsølvtryk m. fl. Denne Afdeling giver et anskueligt Billede af den grafiske Tekniks høje Stade i vor Tid. 4. Afd. indeholder ca. 30 Annoncesider fra grafiske Leverandører.

Det monumentale Værk, indbundet i stift Bind med lysebrunt Lærred, koster 15 RM., 12 RM. + 3 RM. i Porto, og indeholder, foruden en alfabetisk Stikordsfortegnelse, der letter Efterforskningen af et bestemt Emne, en fire-sidig Fortegnelse over den nyeste Fagliteratur.

Aargangene 1934 og 1935 koster 12 RM. og Aargangen 1933 kun 8 RM. franko.

Samme Forlag: *Haandbog for Trykkere*, 368 S,, 274 Illustrationer og 36 Bilag (5. Oplag) 8 RM., *Haandbog for Sættere*, 310 S., 183 Illustr. (8. Oplag) 7,50 RM. To meget instruktive Værker for yngre Fagfolk.

Odense, Jenlehus. *Jens Bjørnander.*

**Hvad er en »Schweizer-Degen«?** »Bogtrykkerbladet« giver følgende Forklaring paa Fænomenet:

Udtrykket »Schweizer-Degen« bliver i Ordbøgerne sjælden rigtigt forklaret, men defineres i Reglen med, at det er en Bogtrykkersvend, som baade kan sætte og trykke. Men Udtrykket er flere Hundrede Aar gammelt og stammer fra Tiden, da Bogtrykkeren (eller kautschede Svende) bar Sværd ved Læn d, en Degen, en lang Dolk eller kort Sværd, der var skarp paa begge Sider. Efter Schweizer-Soldaternes Udrustning kaldtes dette en »Schweizer-Degen«, og medens denne Betegnelse oprindelig førtes om alle Gutenbergs Sønner blev det gennem Aarhundreder Hævd kun at betegne Stentrykkeren som »en Schweizer-Degen, der er godt anvendelig i Smaatrykkerier«. Men efterhaanden som de tekniske Fordringer stiger i begge Fag, er det ikke let at føre den tosidige Klinge, hvorfor det ogsaa med en humoristisk Omskrivning kan siges: »Schweizer-Degen er en Mand, der hverken kan sætte eller trykke!«

## DANSK TYPOGRAF-FORBUND
### BOGTRYKFAGETS ARBEJDSLØSHEDSKASSE
### EVALDSGADE 3 KØBENHAVN N

**Kontorerne**

er aabne for Ind- og Udbetaling fra 1—3, *Lørdag 11—1*, samt *Fredag* og *Mandag Aften Kl. 5—6,30.* Telefon 4331.

**Formanden**

træffes som Regel til samme Tider. Telefon 13.331.

**Anvisningskontoret**

Telefon 4331. Før Kl. 9 Form. og efter 6 Aften gennem Ryvang 1683. Telegramadr.: Typforbundet, København.

**Kvindeafdelingen**

Fru Alfrida Andersen. Telefon Amager 7114.

## FORENINGSMEDDELELSER

**Tilskud fra Hovedkassen**

er efter lovformelig Begæring tilsendt følgende Afdelinger: 18. Marts: Horsens 400,00; 19. Marts: Middelfart 200,00, København 10,000,00; 24. Marts: Skive 100,00.

København, den 24. Marts 1936. *Forretningsudvalget.*

**Nye Medlemmer.**

København: Sætter Otto Herman Petersen, tidl. Medl. (Christensen & Jørgensen), Trykker Regnar Anderberg, tidl. Medl. (Specialbogtr.).

Hjørring: Sætter Oluf Larsen, udl. 1. 3. 36 i Vendsyssel Tidende.

**Tiltraadte.**

København: 1953 Erik Krogh fra Rejse (arbl.), 669 Holger Christensen fra Roskilde (Nørrebros Bogtr.), 7861 Arne Sørensen fra Rejse (arbl.), 3690 E. Strandbygaard fra Esbjerg (arbl.), 6890 Peter Knudsen fra Horsens (arbl.), 6741 Chr. Hjorth fra Rejse (arbl.), Hj.arb. Helge Dahl fra Murarbejdsmændene (Hertz), Hj.arb. Børge Kronslet fra Handels- og Kontormedhj. (Hafnia).

Assens: 3821 Oskar L. Andersen (arbl.). Nykøbing F.: 6321 Vilh. Rasmussen (Venstrebladet). Odense: 3456 Jørgen Chr. Lind (arbl.). Skive: Hj.arb. Jeppe Pedersen (overfl. fra Murerforb.).

**Fratraadte.**

Aalborg: 6063 Holger Nielsen til Aarhus (arbl.). Aarhus: 3637 Chr. Worm paa Rejse. Haderslev: 6741 Chr. Hjorth til København (arbl.). Holstebro: 7320 Richard Christensen paa Rejse. Horsens: 3356 Alfr. Rasmussen paa Rejse, 6890 Peter Knudsen til København (arbl.), 7861 Arne Sørensen paa Rejse, 3821 Oscar Andersen til Assens (arbl.), 6940 Anders Rasmussen paa Rejse. Vejle: 7640 Karl Andersen paa Rejse, 3203 Thorkild Isager paa Rejse. Viborg: 3752 Ove G. Larsen paa Rejse, 7466 Knud Winther paa Rejse.

**Udmeldte.**

København: 914 Poul Uttenthal (fratraadt Faget).
Aalborg: 7078 Thv. Christensen (Bogtrykker).

**Gutenberg-Koret**
Kapelmester *Cai Wendelboe Jensen*

**Koncert og Bal**

*Nye Korsange, Wienervals, Jazzsang*

Den verdenskendte danske Saxofonist *Sigurd Rascher*
Koncertsanger *Aage Thygesen*
Zigeunerhallens morsomste Mand *Alex Zander*
medvirker

**Husk Skærtorsdag**

9. April Kl. 19 i Haandværkerforeningen,
Dr. Tværgade 2

*Billetter à 1 Kr. faas hos Lundin, Evaldsgade 3, og hos Korets Medlemmer*

**Typografernes Sangforenings**

*90. Aarsfest*

i Studenterforeningen, **1. Paaskedag** Kl. 20

Medvirkende:

*Operasanger Marius Jacobsen*
*Skuespiller Siegfred Johansen*
*Jazzpianistinden Karin Jönsson*

. . . og saa spiller *Constantin Hansen* med sit 7 Mands Danseorkester til Ballet

*Billetter à 1 Kr. faas hos Sangforeningens Medlemmer og Lundin . Bal til Kl. 3 . Baltegn Kr. 1,50*

E. L. SERVICE Hurtig Udrykning Dag og Nat.
ERIK LEVISON'S
SPECIALVÆRKSTEDER FOR GRAFISKE MASKINER
TELF. CENTRAL 3018 - 5 Ledninger.
NATTELEFON NORA 6010.

## Pladstilbud.

I Henhold til Anvisningskontorets Regulativ, Punkt 7, gøres opmærksom paa, at ingen maa slutte bindende Aftaler om Pladstilbud, før Henvendelse er sket til Lokalkassereren i den paagældende By eller i København til Anvisningskontorets Bestyrer. Undladelse heraf medfører Karantæne.

## KLUB-ANNONCER

**TYPOGRAFERNES SYGE-HJÆLPEKASSE**

Fra og med 14. Uge er Kontingentet nedsat til 30 Øre pr. Uge. *Styrelsen.*

**TYPOGRAFERNES SPORTSKLUB**

*Gymnastiken aflyses Søndag den 29. Marts.*

Samme Dag **Kl. 10** afholdes

**KONKURRENCE**

mellem Købmandsskolens Gymnastikforening og Typografernes Sportsklub

i **Handelsstandens Gymnastiklokale,** *Sct. Annæ Plads 19* (Hj. af Ny Toldbodgade)

Billetter à 75 Øre faas ved Indgangen.

*Sygemeldinger maa omgaaende meldes til Kontoret.*

## ANNONCER

**Dygtig Bogtrykker søges**

som Køber eller Forpagter af mindre jydsk Bogtrykkeri. Gode Muligheder. Billet mrkt. »56« modtager Ekspeditionskontoret.

**For Typografer.**

● Stor Besparelse ved at benytte **A. E.s Rabatkort.**

A/S **Jens Kjeldsen** atter tiltraadt som Leverandør.

Kortene udleveres gratis paa Forbundskontoret.

**Hurtigpresse til Avis,**

ca. 50 cm × 100 cm indv. Rammevidde, helst med Paalægningsapparat, ønskes til Købs. Billet mrkt. »55« med Pris og Oplysninger til Ekspeditionskontoret.

**ADOLPH WULFF**

fører alle Artikler for Bogtrykkere,
**Maskiner - Skrifter - Farver,** fra de bedste Fabriker.
Valsemassefabrik og Valsestøberi.
Brugte Maskiner haves altid paa Lager.

**Gothersgade 8**

Kjøbenhavn K. - Telefon Central 39 og 5539

**Tandlæge Viggo Jensen**

*Klareboderne 2 2*, Hj. af Købmagergade 40

Konsultationstid fra 10—7
Onsdag og Lørdag fra 10—3½

Telefon Byen 6700

**FRITZ MÜLLER**

*Grafisk Fagforretning • Landskronagade 61*

Skrift, Messinglinier, Blindmateriel

Alle tekniske Artikler for Faget, Maskinbaand, Værktøj
Farver til alt grafisk Arbejde • Telf. Centr. 10291

**CONTRASOL-FARVER**

Drøjere
Renere
Ultra lysægte
Bedre
Intensive
Nye Farver
fra **DRUBIN**

Redaktør: FR. NIELSEN, Egøjevej 3, Køge. - Telefon 533.
Ekspeditør: KARL SØRENSEN, Evaldsgade 3, Kbhvn. N.
Abonnement gennem Postkontorerne 1 Kr. 50 Øre Kvartalet.
Annoncer 35 Øre pr. Petitlinje (pladss. Medl. 25 Øre). 26 Gange og derover Rabat.

INDUSTRI-TRYKKERIET - BERGH. SCHMIDT - KØBENHAVN

# TYPOGRAF-TIDENDE

ORGAN FOR DE TYPOGRAFISKE ARBEJDERES INTERESSER

NUMER 14 KØBENHAVN DEN 3. APRIL 1936 63. AARGANG

## DEN FREMTIDIGE LINJE

Underligt, saa Tiden og Udviklingen vender op og ned paa de menneskelige Forhold. Hidtil var det Arbejderne, der gennem deres Strejker for bedre Livsvilkaar fik Prædikatet Samfundsomstyrtere hæftet paa sig, medens Arbejdsgiverne pristes som Samfundets sande Vogtere og Beskyttere.

Nu er Forholdet pludselig vendt om. Nu er det de fædrelandskærlige Arbejdsgivere, der lægger Torpedoen under Arken og søger at sprænge den gamle Dødssejler i Luften, og Arbejderne, der maa optræde som Redningsmænd.

Hvoraf kommer denne Forandring, denne Ombytning af Rollerne? Er det fordi Arbejderne er blevet *Udbytterne* og Arbejdsgiverne de *udbyttede*? Næppe nogen vil paastaa dette. Er det da saaledes, at det er Arbejderne, der stryger Fordelene ved de Foranstaltninger, Samfundsmagten i de senere Aar i stigende Grad har gennemført for at beskytte vor hjemlige Industri, medens de stakkels Arbejdsgivere maa hutle sig igennem og stadig se deres Levefod forringet ved en ret mærkbar Varefordyrelse, fremkaldt bl. a. af den nævnte Beskyttelse? Næppe nogen tør heller hævde dette.

Men hvad er det da, der har bevirket, at vore hidtil saa samfundstro Arbejdsgivere er blevet revolutionære og ved deres desperate Handlinger vil vælte det hele?

Aarsagen er sikkert dobbel. For det første har de som de utaknemmelige Sjæle, de er, villet benytte de store Udbytter, som Industrien har afkastet i de senere Aar og som skyldes Arbejder-Regeringens Politik, til at rette et Dommedagsslag mod Arbejderne og deres faglige Organisationer og *diktere* dem de fremtidige Levevilkaar.

For det andet har Lockout-Herrerne ogsaa haft et politisk Maal. Reaktionens Nederlag ved Folketingsvalget skulde hævnes og Landets Økonomi lægges øde for at Vælgerne ved det kommende Landstingsvalg skulde vende sig imod et Regeringssystem, der ikke formaaede at afværge Landets Ruin.

Overfor disse Bestræbelser for at bevare saa vel den økonomiske som den politiske Magt for Overklassen indtog De samvirkende Fagforbund en yderst defensiv Holdning — formentlig ud fra den Betragtning, at man vilde se, hvad Forligsinstitutionen kunde udrette for at standse Kampen og vel ogsaa for ikke at forskertse Offenlighedens Sympati.

Alt syntes for saa vidt at forløbe — skal vi sige — programmæssigt. Ved Arbejdsgivernes Forkastelse af Mæglingsforslaget og ikke mindst ved Slagteriarbejdernes Nægtelse af at godkende den af deres Ledelse afsluttede Overenskomst med Slagterierne var Situationen moden til det ventede Statsindgreb.

Den almindelige Mening var den, at Regeringen stod meget stærkt, da den foreslog Mæglingsforslaget lovfæstet og Lockouten afblæst. Derfor var det en dyb Skuffelse for mange Arbejdere, da Regeringen bøjede af for Højrepartiernes Krav og gik med til tvungen Voldgift.

Der er ingen Tvivl om, at Flertallet af Arbejderne er Modstandere af, at deres Arbejdsvilkaar fastlægges af en Voldgift, som den foreslaade. Hvis de nye Forhandlingsregler — i Stedet for i svævende og uklare Vendinger at aabne Vejen for Voldgift — havde indeholdt klare Bestemmelser om *tvungen* Voldgift, da var de ikke blevet vedtaget af De samvirkende Fagforbunds Generalforsamling. Til Beroligelse for de ængstelige blev det jo gentagende fremhævet af Medlemmer af Forretningsudvalget, at Frygten for den tvungne Voldgift var ugrundet, da Arbejdsgiverne var absolute Modstandere deraf.

Nu er det altsaa fuldbragt. Nu har vi den tvungne Voldgift. Den tredie Part — den saakaldte offenlige Mening — har sejret. Ingen Regering vil fremtidig kunne komme uden om den i lignende Situationer. Hvad der til en Begyndelse blev betegnet som en Undtagelse, der ikke dannede noget Præcedens, vil nu blive en Regel. Hvad enten man er mod eller med denne Udvikling, bør man se denne Kendsgerning i Øjnene.

Men dermed er det ogsaa forbi med Underorganisationernes Indflydelse paa Arbejdernes Arbejds- og Levevilkaar. Vel kan vi i Tarifkommissionerne faa Lov til at pusle med Problemerne, men Afgørelsen falder andre Steder. Vor fremtidige Stilling leder uvilkaarlig Tanken hen paa hin lille Knægt, der troede, han styrede sin Faders Heste — han havde nemlig faaet Lov til at holde i den bageste Ende af Tømmerne!

*Fr. N.*

## DE NY FORHANDLINGSREGLER

De af Arbejdsgiverforeningen og De samvirkende Fagforbund vedtagne ny Forhandlingsregler bestaar af følgende Paragrafer:

§ 1. Samtlige til og med 1. Juli udløbende Overenskomster faar fælles Udløbstid den 1. Marts.

§ 2. For at Opsigelsesfristen af 3 Maaneder kan blive udnyttet paa bedste Maade til saglige Partsforhandlinger, indføres følgende Regler:

a. Den i Overenskomsterne fastsatte Opsigelsesfrist paa 3 Maaneder afkortes til 14 Dage.

b. Den Part, der ønsker Ændringer foretaget i en bestaaende Overenskomst, skal senest 3 Maaneder før Overenskomstens Udløbsdato fremsende Forslag til disse Ændringer. Fremsendes Forslag ikke rettidig, løber Overenskomsten uændret videre 1 Aar.

c. Forhandlingerne mellem Underorganisationerne skal optages straks efter Forslagets Modtagelse og være tilendebragt senest 6 Uger derefter.

d. Saa snart Forhandlingerne er erklæret for afsluttede i Underorganisationerne, skal de paabegyndes i Hovedorganisationerne.

§ 3. Ved Overenskomstforhandlingerne i Underorganisationerne kan Parterne træffe Bestemmelse om, at et eller flere af de foreliggende Spørgsmaal vedrørende Løn- og Arbejdsforhold indenfor det paagældende Overenskomstomraade underkastes direkte Behandling og Afgørelse af en for hvert Fag efter de for Faget gældende Voldgiftsregler nedsat Overenskomst-Voldgiftsret.

Voldgiftsretten skal ikke kunne afgøre Spørgsmaal af generel Karakter indenfor det enkelte Overenskomstomraade som f. Eks. almindelig Ændring af Arbejdstiden eller et generelt Krav om Ændring i Lønniveauet eller overhovedet Spørgsmaal, som Parterne ikke er enige om at indbringe. Saadanne Spørgsmaal optages til Forhandling mellem Organisationerne paa sædvanlig Maade og kan eventuelt afgøres ved Strejke eller Lockout.

Til Orientering under sine Overvejelser ved Fastsættelsen af den rette Pris for det paagældende Arbejde kan Voldgiftsretten kræve alle Oplysninger om Arbejdsforhold, Priser, Løn- og Akkordfortjenester indenfor Faget. Hvor det drejer sig om lokale Prislister, skal der tages rimeligt Hensyn til foreliggende lokale Forhold.

§ 4. Straks efter Forhandlingernes Afslutning i Underorganisationerne har begge Parter Pligt til at indsende en udførlig og nøjagtig Indberetning til deres respektive Hovedorganisationer indeholdende Oplysning om:

1) De hidtil gældende Overenskomster.

2) De Punkter, som i Underorganisationerne er blevet afgjort ved Forhandling eller Voldgift.

3) De Punkter, som endnu henstaar uafgjort, med Angivelse af de Forslag og andre Skriftstykker, der er vekslet Parterne imellem.

§ 5. Som angivet i § 2 d skal Hovedorganisationerne, saa snart Forhandlingerne i Underorganisationerne er afsluttet, og der henstaar uafgjorte Spørgsmaal, straks optage Forhandlinger for at tilvejebringe Enighed om de foreliggende Uoverensstemmelser.

Saafremt der ved Hovedorganisationsforhandlinger tilvejebringes Enighed mellem Underorganisationerne om at henvise endnu flere Spørgsmaal til Behandling af den i § 3 nævnte Voldgift, skal dette kunne ske — forudsat det drejer sig om Spørgsmaal, der i Medfør af § 3 kan henvises til Voldgift.

Hovedorganisationerne er enige om, at denne Voldgiftsret under alle Forhold er inkompetent til at behandle og afgøre andre Spørgsmaal end saadanne, som det ved foranstaaende Forhandlinger dels i Underorganisationerne og dels i Hovedorganisationerne er Enighed om at indbringe for den.

Forhandlingerne i Hovedorganisationerne, hvortil Repræsentanter for Underorganisationerne tilkaldes, skal være tilendebragt inden den udskudte Opsigelsesfrists Indtræden.

§ 6. Denne Overenskomst er gældende, indtil den med 1/2 Aars Varsel opsiges til Udløb en 1. Juli, første Gang 1. Juli 1940.

---

## IKKE FAGFORENINGSMEDLEM!

Dagbladenes Annoncespalter indeholder ofte interessante Ting, særlig under Rubriken »Plads tilbydes. De Kvalifikationer og Krav, Annoncørerne stiller til de arbejdssøgende, er store, og naar man undersøger, hvad til Gengæld Løn- og Arbejdsvilkaar er, bliver man i de fleste Tilfælde stillet overfor særdeles uligevægtige Vilkaar.

Handels- og Kontormedhjælperforbundet har beskæftiget sig med de Annoncer, som falder ind under dettes Rammer, og har gentagne Gange henvendt sig til Offentligheden og paavist det Misbrug af Mennesker, som saadanne Annoncører gør sig skyldig i.

Men det er ikke alene Handels- og Kontormedhjælperne, som stilles overfor saadanne Annoncer; i andre Fag træffer man dem ligesaa. Et af Hovedstadsbladene indeholdt forleden en Annonce, som vedrørte Bogtrykfaget. Annoncens Indhold var følgende:

»Mindre Bogtrykkeri søger ung Mand, 24—30 Aar, 1. April eller 1. Maj til Kalkulation og Opsyn med Værkstedet. (Ikke Fagforeningsmedlem). Skal kunne arbejde selvstændigt og helst have Papirkendskab. Gode Anbefalinger og Referencer fordres.«

Denne Annonce fremkommer sikkert fra et Firma, som ikke er Medlem af nogen af Fagets Arbejdsgiverforeninger. Den unge Mand, som eventuelt finder Ansættelse i det paagældende Bogtrykkeri, skal være alsidig — men maa ikke være *Fagforeningsmedlem.*

Betænkeligheden overfor Annoncen opstaar ved sidstnævnte. Ved at være uorganiseret vil den unge Mand kunne anvendes ved saavel teknisk som andet forekommende Arbejde og til enhver Tid være udenfor Fagorganisationens Bestemmelser vedrørende Arbejdstid, Løn, Overarbejde, Ferie m. m.

Den citerede Annonce kan virke fristende paa den unge, der gennem længere Tid har været stillet overfor Arbejdsledighed, og som i den paagældende Annoncc ser en midlertidig Chance, nogen Interesse vil den i de fleste Tilfælde vel næppe have hos de i Arbejde værende unge; thi nogen Leder- eller Faktorplads i Ordets egentlige Betydning synes det af Annoncens Tekst ikke at være.

Det her omtalte har vor Interesse. For Faget som Helhed betyder det, at Arbejdsgivere, som beskæftiger Folk til tarifmæssige Bestemmelser, paaføres en illoyal Konkurrence; for Fagforeningen, at andre Smaavirksomheder følger det eventyrlige Eksempel og dermed undgaar Fagforeningens Indflydelse og Indsigt med Arbejdsvilkaarene.

*Paul P. Petersen.*

## DANSK TYPOGRAF-FORBUND

### Provinstarifen opsagt.

Efter den foretagne Afstemning, hvor der var afgivet 1597 Ja og 248 Nej, er Provinstarifen opsagt til Udløb 30. Juni d. A.

København, 31. Marts 1936. *Forretningsudvalget.*

I Henhold til Lovenes § 43 skal der til de forestaaende Tarifforhandlinger for Provinserne vælges 12 Medlemmer til Tarifkommissionen. Efter Medlemstallet pr. 1. Januar 1936 skal der vælges:

5 Haandsættere,
3 Maskinsættere,
2 Trykkere,
1 mandlig Trykkeriarbejder og
1 kvindelig Trykkeriarbejder.

Afdelinger, som vil indstille Medlemmer til Valg, maa fremsende Forslag herom senest 15. April.

Paa Grund af de ved Lov fastsatte Bestemmelser om Tidsfristerne for Forhandlingernes Afslutning vil Valg af Tarifkommissionens Medlemmer komme til at foregaa umiddelbart efter 15. April.

København, 1. April 1936. *Forretningsudvalget.*

### Bogtrykfagets Arbejdsløshedskasse.
### Fortsættelseskassen

er atter blevet aabnet for Udbetaling af Understøttelse og den første Udbetaling vil finde Sted Fredag den 3. April til de arbejdsløse Medlemmer, som er berettiget til Understøttelse af Kassen.

København, 31. Marts 1936. *Forretningsudvalget.*

### Til Revisorerne i Lokalafdelingerne.

I nærværende Numer bringes et Sammendrag af Afdelingernes indsendte Regnskaber. Sammendragets Rubriker er ganske de samme, som findes i Skema V, »Kvartalsopgørelse«, i Kassebogen.

*Revisorerne erindres om, at det er deres uafviselige Pligt at forvisse sig om, at de her anførte Summer svarer til Kassebøgerne.* Det skal gøres for at kontrollere, at Afdelingskassererne indsender det rigtige Regnskab, og at Hovedkassereren opfører de indsendte Regnskaber.

København, den 31. Marts 1936. *Forretningsudvalget.*

## FRA DEN ØVRIGE VERDEN

### Om Forholdene i Tyskland

indenfor Bogtrykfaget forelaa der i den internationale Typograf-Sekretariats sidste Møde udførlige og fra paalidelig Kilde stammende Beretninger om. Af disse fik man et klart Billede af, hvilke sørgelige Forhold vore tyske Kolleger arbejder under. Arbejdsløsheden i Bogtrykfaget opgøres til mindst 65 pCt., og de, der arbejder, maa ofte nøjes med en enkelt Dag eller nogle faa Timer. Selv om det kan siges, at Tariferne fremdeles er gældende, synes de dog overalt at være »gennemhullede« og underminerede. De saakaldte Præstationslønninger er gennemgaaende sunket ned paa det laveste Minimum. De store Trykkerier, som Arbejderne havde oprettet, er nedlagte, og Maskinerne er enten ødelagte eller anvendes paa anden Maade.

I Modsætning til de fra Nazisthold stadig fremsatte Paastande om, at de tyske Fagforeninger ved Omvæltningen i Foraaret 1933 stod overfor økonomisk Ruin, hævdedes det, at Verband der deutschen Buchdrucker den 30. April 1933 havde en Formue paa 8 Millioner Mark, medens det grafiske Hjælpearbejderforbund ejede 5 Millioner.

Det fremhævedes, at det overvejende Flertal af de tyske Typografer havde holdt sig ypperligt overfor det nye Regime og at de havde ydet en stærk passiv Modstand, hvilket blandt andet fremgik deraf, at de fleste ledende Poster var bleven besat med ufaglærte Personer, fordi der indenfor Faget savnedes Mænd, som havde Lyst til at blive Overløbere. Diskussionen om dette Punkt paa Mødets Dagsorden sluttede med, at det henstilledes til Sekretariatskommissionen at vedligeholde Forbindelsen med Kollegerne i Tyskland og efter Evne bistaa dem.

### Den internationale Typograf-Kongres.

Som meddelt afholdes den internationale Typograf-Kongres i Dagene 2.—5. September i Luxemburg. Af den foreløbige Dagsordens Punkter nævner vi:

Beretning om Sekretariatets Virksomhed i den afsluttede Kongresperiode.

Den økonomiske Krise og dens Indvirkning paa de grafiske Fag. Indleder: Kollega *Nemecek*, Prag.

Forholdene i de fascistiske Lande, særlig med Henblik paa de derværende Kolleger. Indleder: Den internationale Sekretær *H. Grundbacher.*

Valg af de Forbund, som skal udpege Medlemmer til den udvidede Sekretariatskommission, samt Valg af international Sekretær.

Forslag, som ønskes behandlede, og Meddelelse om Repræsentanter skal senest den 31. Maj være Kommissionen i Hænde.

Ret til at deltage i Kongressen har alle Sekretariatet tilsluttede Forbund. Stemmeberettigede er dog kun de Forbund, som har betalt Kontingent for 1935.

### En Krigsmaskine mod Arbejderklassen.

Forskellige af de paa den nylig afholdte franske Fagforeningskongres vedtagne Resolutioner tog Sigte paa Kampen mod Fascismen, hvorved Skændselsdommene i Østrig og Tyskland var Genstand for særlig Omtale og Fagforeningerne opfordredes til »at efterkomme Anmodningerne fra de internationale Fagsekretariater for dermed at sikre en effektiv Solidaritet«. I en særlig Resolution udtalte Kongressen sig til Gunst for de indvandrede Arbejdere og politiske Flygtninge: »En Asylret som ikke gaar Haand i Haand med Retten til Arbejde, er for Arbejderne et tomt Ord og vil, hvad der er endnu værre, blive en Krigsmaskine mod hele Arbejderklassen. Af den Grund kræver Kongressen, at der endelig ydes de politiske Flygtninge lovhjemlede Rettigheder.«

## AFDØD KOLLEGA

I sidste Uge døde Paalæggerske *Anna Lilja* efter ganske faa Dages Sygdom. Afdøde, der blev 44 Aar gammel, lærte Paalægning i Laursens Bogtrykkeri; hun havde de sidste 3 Aar arbejdet i Forlagstrykkeriet. Begravelsen fandt Sted i Søndags fra Hans Egede-Kirken, hvor Afdelingsfanen gjorde Honnør ved Baaren.

# DANSK TYPOGRAF-FORBUNDS REGNSKAB FOR OKTOBER KVARTAL 1935

| Afdeling | Indtægt: Kassebeholdn. fra forrige Kvartal | | Ordinært Kontingent | | Andre Indtægter | | Tilskud fra Hovedkassen | | Ialt | | Udgift: Rejseunderstøttelse | | Understøttelse paa Stedet | | Understøttelse af Fortsættelseskassen | | Hjælpekasseunderstøttelse | | Reservefondsunderst. | | Sygeunderstøttelse | | Begravelseshjælp | | Andre Udgifter | | Indsendt til Hovedkassen | | Ialt | | Kassebeholdn. ved Kvartalets Slutning | |
|---|---|---|---|---|---|---|---|---|---|---|---|---|---|---|---|---|---|---|---|---|---|---|---|---|---|---|---|---|---|---|---|---|
| | Kr. | Ø. | Kr. | Ø. | Kr. | Ø. | Kr. | Ø. | Kr. | Ø. | Kr. | Ø. | Kr. | Ø. | Kr. | Ø. | Kr. | Ø. | Kr. | Ø. | Kr. | Ø. | Kr. | Ø. | Kr. | Ø. | Kr. | Ø. | Kr. | Ø. | Kr. | Ø. |
| Aabenraa | 63 | 95 | 1982 | 80 | » | » | » | » | 2046 | 75 | » | » | 375 | » | » | » | 447 | » | » | » | 268 | » | 200 | » | 48 | » | 700 | » | 2038 | » | 8 | 75 |
| Aalborg | 2 | 09 | 7434 | 20 | 10 | » | 1990 | » | 9436 | 29 | » | » | 2515 | 50 | » | » | 1952 | 75 | » | » | 948 | » | 500 | » | 135 | 50 | 3384 | » | 9435 | 75 | » | 54 |
| Aarhus | » | » | 16054 | 30 | » | » | 4255 | 65 | 20309 | 95 | 58 | 75 | 5431 | » | » | » | 6046 | 50 | » | » | 5372 | » | 800 | » | 362 | 50 | 2239 | 20 | 20309 | 95 | » | » |
| Assens | 24 | 85 | 433 | 90 | » | » | 250 | » | 708 | 75 | 14 | 75 | 196 | » | » | » | 196 | » | » | » | » | » | » | » | 9 | » | 268 | » | 683 | 75 | 25 | » |
| Brønderslev | » | » | 507 | 80 | » | » | 298 | 25 | 806 | 05 | 5 | 50 | 137 | » | » | » | 181 | 50 | » | » | 34 | » | » | » | 12 | 50 | 435 | 55 | 806 | 05 | » | » |
| Esbjerg | » | » | 3102 | 30 | » | » | 500 | » | 3602 | 30 | 13 | » | 1099 | » | » | » | 611 | » | » | » | 842 | » | » | » | 59 | » | 900 | » | 3524 | » | 78 | 30 |
| Faaborg | 22 | 85 | 413 | 20 | » | » | 300 | » | 736 | 05 | 23 | » | 289 | 50 | » | » | 386 | » | » | » | » | » | » | » | 10 | » | » | » | 708 | 50 | 27 | 55 |
| Fredericia | 49 | 40 | 1640 | 10 | » | » | 800 | » | 2489 | 50 | 2 | 75 | 789 | » | » | » | 561 | » | » | » | 901 | » | » | » | 42 | » | 150 | » | 2445 | 75 | 43 | 75 |
| Frederikshavn | 20 | 91 | 972 | 80 | 66 | » | 575 | » | 1634 | 71 | » | » | 453 | » | » | » | 423 | 50 | » | » | 380 | » | » | » | » | » | 350 | » | 1606 | 50 | 28 | 21 |
| Grenaa | 35 | » | 436 | 10 | » | » | » | » | 471 | 10 | » | » | » | » | » | » | » | » | » | » | » | » | » | » | 7 | » | 429 | 10 | 436 | 10 | 35 | » |
| Haderslev | 14 | 90 | 1753 | 40 | » | » | 800 | » | 2568 | 30 | 2 | 75 | 1040 | » | » | » | 669 | » | » | » | 264 | » | » | » | 38 | » | 554 | 55 | 2568 | 30 | » | » |
| Haslev | 15 | 50 | 235 | 20 | » | » | » | » | 250 | 70 | 11 | » | 21 | » | » | » | 16 | 50 | » | » | » | » | » | » | » | » | 175 | » | 223 | 50 | 27 | 20 |
| Helsingør | 12 | 30 | 1249 | 20 | » | » | 884 | 50 | 2146 | » | 35 | 75 | 771 | » | » | » | 473 | » | » | » | 220 | » | 500 | » | 31 | » | 84 | 50 | 2115 | 25 | 30 | 75 |
| Herning | » | » | 1586 | 80 | » | » | » | » | 1586 | 80 | 5 | 50 | 172 | » | » | » | 144 | 50 | » | » | 395 | » | » | » | 27 | » | 842 | 80 | 1586 | 80 | » | » |
| Hillerød | 20 | 20 | 3914 | 70 | » | » | » | » | 3934 | 90 | 27 | 50 | 441 | » | » | » | 540 | 50 | » | » | 578 | » | » | » | 62 | 50 | 2250 | » | 3899 | 50 | 35 | 40 |
| Hjørring | 14 | 19 | 1882 | 90 | » | » | 625 | » | 2522 | 09 | » | » | 794 | 50 | » | » | 894 | 50 | » | » | » | » | » | » | 36 | 50 | 775 | » | 2500 | 50 | 21 | 59 |
| Hobro | 35 | » | 622 | 70 | » | » | 310 | 95 | 968 | 65 | 5 | 50 | 33 | » | » | » | 311 | 50 | » | » | » | » | » | » | 17 | » | 566 | 65 | 933 | 65 | 35 | » |
| Holbæk | 35 | » | 2538 | 50 | » | » | » | » | 2573 | 50 | 38 | 50 | 594 | » | » | » | 697 | 50 | » | » | 309 | » | 200 | » | 46 | » | 653 | 50 | 2538 | 50 | 35 | » |
| Holstebro | » | » | 1772 | 10 | » | » | 292 | 60 | 2064 | 70 | 8 | 25 | 469 | » | » | » | 555 | » | » | » | 568 | » | » | » | 39 | » | 390 | 45 | 2029 | 70 | 35 | » |
| Horsens | » | » | 3574 | » | » | » | 1352 | 67 | 4926 | 67 | 53 | » | 1272 | 50 | » | » | 1812 | » | » | » | 1067 | » | » | » | 70 | » | 652 | 17 | 4926 | 67 | » | » |
| Kalundborg | 35 | » | 1232 | 50 | » | » | » | » | 1267 | 50 | 29 | 75 | 262 | » | » | » | 238 | 50 | » | » | 106 | » | » | » | » | » | 596 | 25 | 1232 | 50 | 35 | » |
| Kolding | 35 | » | 5369 | 20 | » | » | 500 | » | 5904 | 20 | 16 | 75 | 1793 | » | » | » | 1539 | 50 | » | » | 568 | » | » | » | 90 | 50 | 1861 | 45 | 5869 | 20 | 35 | » |
| Korsør | 15 | » | 512 | 20 | » | » | 205 | 90 | 733 | 10 | 24 | 25 | » | » | » | » | 22 | 50 | » | » | » | » | » | » | 17 | 50 | 664 | 35 | 728 | 60 | 4 | 50 |
| Køge | 25 | 47 | 1480 | 40 | » | » | » | » | 1505 | 87 | 5 | 50 | » | » | » | » | 328 | » | » | » | 30 | » | » | » | 31 | » | 1100 | » | 1494 | 50 | 11 | 37 |
| Lyngby | 28 | 18 | 725 | 20 | » | » | 570 | » | 1323 | 38 | 60 | 50 | 591 | » | » | » | 445 | 50 | » | » | » | » | » | » | 11 | » | 200 | » | 1308 | » | 15 | 38 |
| Løgstør | 35 | » | 465 | 50 | » | » | 299 | 35 | 799 | 85 | » | » | 27 | » | » | » | 218 | 50 | » | » | 206 | » | » | » | 10 | » | 303 | 35 | 764 | 85 | 35 | » |
| Maribo | 35 | » | 762 | 10 | » | » | 200 | » | 997 | 10 | 7 | 50 | 575 | » | » | » | 294 | » | » | » | 64 | » | » | » | 14 | 50 | 7 | 10 | 962 | 10 | 35 | » |
| Marstal | 9 | 05 | 261 | 90 | » | » | » | » | 270 | 95 | » | » | 21 | » | » | » | 20 | » | » | » | » | » | » | » | 4 | » | 200 | » | 245 | » | 25 | 95 |
| Middelfart | 21 | 67 | 751 | 80 | » | » | » | » | 773 | 47 | 23 | 25 | 40 | » | » | » | 102 | 50 | » | » | 24 | » | » | » | 27 | 50 | 525 | » | 742 | 25 | 31 | 22 |
| Nakskov | 38 | 10 | 2313 | 90 | » | » | » | » | 2352 | » | 31 | 75 | 393 | 50 | » | » | 427 | 50 | » | » | 280 | » | » | » | 37 | » | 1150 | » | 2319 | 75 | 32 | 25 |
| Nyborg | 22 | 01 | 929 | 50 | » | » | 1450 | » | 2401 | 51 | 45 | 75 | 690 | 75 | » | » | 603 | 50 | » | » | 458 | » | » | » | 30 | » | 550 | » | 2378 | » | 23 | 51 |
| Nykøbing F. | 35 | » | 3343 | » | » | » | » | » | 3378 | » | 6 | 20 | 316 | » | » | » | 329 | 50 | » | » | 646 | » | 400 | » | 56 | 50 | 1588 | 80 | 3343 | » | 35 | » |
| Nykøbing M. | 50 | » | 822 | 70 | » | » | 500 | » | 1372 | 70 | » | » | 400 | » | » | » | 359 | » | » | » | » | » | » | » | 17 | » | 546 | 70 | 1322 | 70 | 50 | » |
| Næstved | 34 | 50 | 3671 | 90 | » | » | 1404 | 90 | 5111 | 30 | 19 | 25 | 1857 | 50 | » | » | 1321 | 25 | » | » | 854 | » | » | » | 73 | 50 | 950 | 80 | 5076 | 30 | 35 | » |
| Odder | 32 | 60 | 693 | 30 | » | » | 555 | » | 1280 | 90 | 16 | 50 | 320 | » | » | » | 354 | 50 | » | » | 150 | » | » | » | 15 | » | 390 | » | 1246 | » | 34 | 90 |
| Odense | » | » | 14057 | 20 | 160 | 35 | » | » | 14217 | 55 | 33 | » | 2031 | » | » | » | 1583 | 25 | » | » | 2391 | » | » | » | 246 | 50 | 7932 | 80 | 14217 | 55 | » | » |
| Randers | 64 | 96 | 5174 | 90 | » | » | » | » | 5239 | 86 | 13 | 75 | 1513 | » | » | » | 1279 | « | » | » | 937 | » | » | » | 93 | » | 1400 | » | 5235 | 75 | 4 | 11 |
| Ribe | 22 | 50 | 713 | 10 | » | » | » | » | 735 | 60 | 19 | 25 | 72 | » | » | » | 144 | 50 | » | » | 34 | » | » | » | 12 | » | 425 | » | 706 | 75 | 28 | 85 |
| Ringkøbing | 35 | » | 1282 | » | » | » | » | » | 1317 | » | 2 | 75 | » | » | » | » | 1 | 50 | » | » | 34 | » | » | » | 19 | 50 | 1224 | 25 | 1282 | » | 35 | » |
| Ringsted | 16 | 85 | 1618 | 20 | » | » | » | » | 1635 | 05 | 8 | 25 | 156 | 50 | » | » | 403 | » | » | » | 268 | » | » | » | 31 | 50 | 750 | » | 1617 | 25 | 17 | 80 |
| Roskilde | » | » | 2794 | 70 | » | » | 1446 | 60 | 4241 | 30 | » | » | 487 | » | » | » | 533 | 50 | » | » | 163 | » | 500 | » | » | » | 2557 | 80 | 4241 | 30 | » | » |
| Rudkøbing | 32 | 70 | 836 | 10 | » | » | 900 | » | 1768 | 80 | 16 | 75 | 500 | » | » | » | 384 | » | » | » | 432 | » | » | » | 23 | » | 350 | » | 1705 | 75 | 63 | 05 |
| Rønne | 5 | 61 | 2644 | 70 | » | » | » | » | 2650 | 31 | » | » | 423 | » | » | » | 296 | » | » | » | 832 | » | » | » | 48 | » | 1025 | » | 2624 | » | 26 | 31 |
| Silkeborg | » | » | 2934 | 10 | » | » | 600 | » | 3534 | 10 | 15 | » | 515 | » | » | » | 515 | 50 | » | » | 800 | » | 200 | » | 52 | 50 | 1436 | 10 | 3534 | 10 | » | » |
| Skanderborg | » | » | 661 | 50 | 38 | » | 834 | 85 | 1534 | 35 | 16 | 50 | 265 | » | » | » | 274 | » | » | » | 108 | » | » | » | 15 | » | 855 | 85 | 1534 | 35 | » | » |
| Skive | 35 | » | 2341 | 60 | 77 | 90 | » | » | 2454 | 50 | » | » | 126 | » | » | » | 186 | 75 | » | » | 370 | » | » | » | 37 | » | 1699 | 75 | 2419 | 50 | 35 | » |
| Skjern | 35 | » | 377 | 30 | » | » | 114 | 35 | 526 | 65 | 5 | 50 | 63 | » | » | » | 54 | 50 | » | » | 88 | » | » | » | 7 | » | 273 | 65 | 491 | 65 | 35 | » |
| Slagelse | 42 | 15 | 4330 | 60 | » | » | » | » | 4372 | 75 | 22 | » | 319 | » | » | » | 408 | 50 | » | » | 532 | » | » | » | 74 | 50 | 3000 | » | 4356 | » | 16 | 75 |
| Stege | 28 | 17 | 458 | 80 | » | » | 100 | » | 586 | 97 | » | » | 78 | » | » | » | 185 | » | » | » | » | » | » | » | 11 | 50 | 300 | » | 574 | 50 | 12 | 47 |
| Struer | 40 | 06 | 196 | » | » | » | 350 | » | 586 | 06 | » | » | 263 | 50 | » | » | 150 | » | » | » | 22 | » | » | » | 8 | » | 125 | » | 568 | 50 | 17 | 56 |
| Stubbekøbing | 33 | 92 | 234 | 70 | » | » | » | » | 268 | 62 | » | » | » | » | » | » | 60 | » | » | » | » | » | » | » | 6 | » | 170 | » | 236 | « | 32 | 62 |
| Svendborg | 27 | 46 | 2206 | 90 | » | » | 100 | » | 2334 | 36 | 7 | 75 | 659 | 25 | » | » | 486 | 75 | » | » | 293 | » | » | » | 45 | 50 | 800 | » | 2292 | 25 | 42 | 11 |
| Sønderborg | 21 | 10 | 1201 | 10 | » | » | 350 | » | 1572 | 20 | » | » | 262 | » | » | » | 331 | » | » | » | 144 | » | » | » | 27 | » | 800 | » | 1564 | » | 8 | 20 |
| Thisted | 61 | 42 | 1360 | 90 | » | » | » | » | 1422 | 32 | » | » | 40 | » | » | » | 345 | » | » | » | » | » | » | » | 23 | » | 950 | » | 1358 | » | 64 | 32 |
| Tønder | » | » | 245 | » | » | » | » | » | 245 | » | » | » | » | » | » | » | 60 | » | » | » | » | » | » | » | 5 | » | 180 | » | 245 | » | » | » |
| Varde | » | 88 | 521 | 80 | » | » | 822 | » | 1344 | 68 | » | » | 520 | » | » | » | 379 | » | » | » | 96 | » | » | » | 12 | » | 300 | » | 1307 | » | 37 | 68 |
| Vejle | » | » | 4298 | 80 | » | » | » | » | 4298 | 80 | 17 | 75 | 644 | 50 | » | » | 656 | 50 | » | » | 1122 | » | » | » | 75 | » | 1783 | 05 | 4298 | 80 | » | » |
| Viborg | 33 | 95 | 1851 | » | » | » | 400 | » | 2284 | 95 | » | » | 278 | » | » | » | 314 | » | » | » | 820 | » | » | » | 38 | 50 | 800 | » | 2250 | 50 | 34 | 45 |
| | 1354 | 45 | 127783 | 10 | 352 | 25 | 24937 | 57 | 154427 | 37 | 770 | 70 | 33395 | 50 | » | » | 32554 | 75 | » | » | 25018 | » | 3300 | » | 2398 | 50 | 55572 | 52 | 153009 | 97 | 1417 | 40 |
| København | » | » | 215720 | 33 | 770 | 50 | » | » | 216490 | 83 | 198 | 50 | 54057 | 75 | » | » | 38528 | 50 | » | » | 51234 | » | 3000 | » | 7602 | » | 61870 | 08 | 216490 | 83 | » | » |
| | 1354 | 45 | 343503 | 43 | 1122 | 75 | 24937 | 57 | 370918 | 20 | 969 | 20 | 87453 | 25 | » | » | 71083 | 25 | » | » | 76252 | » | 6300 | » | 10000 | 50 | 117442 | 60 | 369500 | 80 | 1417 | 40 |

## NY TARIFF FOR DE NORSKE TYPOGRAFER

Efter langvarige forhandlinger er der idag underskrevet overenskomst mellem boktrykkerne og typografene om ny tariff, gjeldende i 3 år fra 1. april. Arbeidsgiverne møtte frem med kravet om forhøielse av arbeidstiden i Osloavisene, nedsettelse av overtidsprosentene fra 50 resp. 100 pCt. til 25 resp. 50 pCt. Dessuten forlangte man, at trykkerierne skulde ha rett til å permitere typografene i den tid, man ikke hadde full beskjeftigelse, man vilde øiensynlig ha innført det amerikanske system, hvor arbeiderne står utenfor fabrikkene og venter på noen timers jobb!

Typografenes forhandlere: *Torkildsen, Arnesen, Fagerstrøm, Wigaard, Munkvold* og *Helgesen*, anbefalte medlemmene å stemme for et forslag med følgende forandringer:

I *arbeidstidspørsmålet:* Flere helligdagsaftener sluttes der som lørdag, forøvrig er arbeidstiden uforandret.

*Stykkarbeidet:* Den nugjeldende stykktariff taes ut av landstariffen, og det forhandles om en Oslotariff for de trykkerier, som nu har stykkarbeide (3 trykkerier med 39 mann), ingen trykkerier kan begynne stykkarbeide uten efter godkjennelse av vår organisasjon, og denne tillatelse vil man ikke opnå å få, man kan derfor si, at stykkarbeidet er dødsdømt.

*Overtiden:* Hvor overtiden varsles samme dag skal arbeiderne ha Kr. 1.50 i matpenger foruten overtidsbetalingen. Denne bestemmelse er kommet inn, fordi man som regel får beskjed om overtid samme dag.

*Klasseinndelingen:* Følgende byer flyttes op i klasse 1: Bodø, Gjøvik, Hamar, Lillehammer og Lillestrøm. Notodden flyttes ned fra klasse 1 til klasse 2. En opflytning betyr store lønnstillegg mens en nedflytning kun har betydning, hvis det blir nyutlæring; de arbeidere, som nu står på stedet, får ingen nedsettelse.

Så kommer vi til det viktigste av alt, *Lønningene: Minstelønssatsene* for *settere, trykkere* og *stereotypører* forhøies i klasse 1 med 4 kroner og i klasse 2 med 5 kroner, for de første års svenner blir dog forhøielsen 6 kroner pr. uke. Minimumslønnen blir derfor i klasse 1 kroner 68.00 og i klasse 2 kroner 63.00.

*Settersker* og *digeltrykkersker* erholder også et lønstillegg på kr. 4.00 pr. uke.

Minimumslønnen for *maskinsettere, monotypesettere* og *ansvarshavende monotypestøpere* settes til kr. 79.00 i klasse 1 og kr. 74.00 i klasse 2.

For monotypearbeiderne mektet vi dog ikke å få arbeidstiden ned til samme nivå som for maskinsettere, men det er uten tvil et stort fremskridt å få disse arbeidere op på maskinsetternivå.

*Rotasjonsassistenter* og *stereotypiassistenter* får også sin minsteløn forhøiet, rotasjonsassistentene har tidligere sluttet på kr. 55.61, nu skal minimumslønnen være kr. 60.00 for dagarbeide. Stereotypiassistentene som tidligere har hatt en toppløn på kr. 52.42 i Oslo får efter den ny tariff også 60 kr., altså en forhøielse på kr. 7.58 pr. uke.

*Pålleggerskernes* løn forhøies fra kr. 35.72 til kr. 40.00 pr. uke, og mannlige hjelparbeidere, som tidligere har hatt en toppløn i Oslo på kr. 52.42, får nu kr. 56.00 pr. uke.

Størst forbedringer får dog de *kvinnelige hjelparbeidere*, som tidligere ikke har hatt større topløn enn kr. 27.74 i Oslo og nu kommer op i kr. 35.00 pr. uke.

Dessuten erholder alle grupper et *personlig* lønstillegg, uansett på hvor høi løn de står på tidligere:

*Utlærte arbeidere* erholder kr. 3.50 pr. uke. *Assistenter, trykkersker, settersker og mannlige hjelparbeidere* erholder kr. 3.00 pr. uke. *Utlærte påleggersker og kvinnelige hjelparbeidere* erholder kr. 2.00 pr. uke.

For trykkerne har tariffen spesiel interesse, fordi man endelig har dødsdømt systemet med setter-trykker! De trykkerier, som nu har setter-trykker, kan naturligvis la ham fortsette, men man har nu slått fast i tariffen, at sådant forhold ikke kan nyetableres efter 1. april 1936 uten tillatelse av N. C. f. B. Denne tillatelse vil aldri bli gitt, og setter-trykkerens dage er derfor, heldigvis, snart talte!

Når man ved siden av dette tar i betraktning, at alle tillegg for trykkere, fremmøtetillegg etc. forhøies til jevne kroner, for påleggerapparater med 0.55 øre pr. uke, så kan man vel neppe si annet enn, at tariffen er ganske god. Ved ingen av de tidligere tariffrevisjoner har man tilnærmelsesvis opnått så store forbedringer.

Oslo, 31. mars 1936. *B. F—m.*

## LÆRLINGESPALTEN

### Et Festskrift.

Lærlingeafdelingen i Silkeborg har som meddelt fejret sin 15 Aars Stiftelsesfest. Deri er vel ikke noget særligt bemærkelsesværdigt — det hænder jo ikke saa sjældent, at vore unge Gutenbergsønner fester. Men de Silkeborg Lærlinge har tillige udgivet et Festskrift, som fortjener at nævnes, fordi det er et rosværdigt Stykke Arbejde, de har præsteret paa egen Haand i Vinterens Løb paa Fagklassen. Særlig Omslagstitlen synes vi er et originalt Paafund med en Vinkelhage trykt ind over Foreningens Navnetræk. Linoleumssnittene, som ogsaa er udført af Lærlingene, kan godt staa ved Siden af mange af vore moderne Kunstneres Præstationer.

Festskriftet indeholder Tekst-Bidrag af Kollegerne *David Andersson, P. Gaardsted, Holger Christensen* (der har redigeret Skriftet) og *C. Ørvad.* Udgivelsen er foretaget med velvillig Støtte fra »Silkeborg Avis«, »Silkeborg Social-Demokrat«, A. Hammerschmidts Reproduktionsanstalt og Typograf-Forbundets Silkeborg-Afdeling.

Skriftet er et glædeligt Vidnesbyrd om, at man indenfor vore Lærlingeforeninger beskæftiger sig med andet og mere end de festlige Sammenkomster, hvor »godt Humør og Pige« giver Adgang. Der er ikke noget at sige til, at de unge Mennesker slaar Gækken løs. Men de Meddelelser, vi modtager mellem Aar og Dag, tyder ofte paa, at den Opfattelse er raadende, at Lærlingespaltens Plads fortrinsvis er beregnet paa at slaa til Lyd for Festarrangementer og til at udtrykke sin overstrømmende Glæde over, hvor storartet man har moret sig. Dette er dog noget af en Fejltagelse. Vil man endelig fortælle Omverdenen, at man har været til Fest, kan det gøres i nogle faa Linjer. *Red.*

### Københavns Lærlingeafdeling.

Evaldsgade 3. Kontortid: Mandag 17,15—18,15.

Afdelingen afholdt Lørdag den 28. Marts i Ungdomshjemmet Orla Lehmannsvej ordinær halvaarlig Generalforsamling. Efter at Formanden, *Frank Madsen*, havde budt velkommen, valgtes *Hakon H. Holm* til Dirigent. I *Formandens* Beretning sporedes en kolosal Fremgang i Afdelingens Arbejde, Fremgang i Akti-

viteten, og Grunden hertil maa søges i Omlægningen af Mødeaftenen til Torsdag. I Perioden var udtraadt af Styrelsen Erik Hansen og Suppleanten *John Christensen*, var indkaldt. Den udtømmende Beretning blev godkendt *uden* Debat. *Kassereren* fremlagde det reviderede Regnskab, som ligeledes uden Bemærkninger godkendtes. — Paa Valg var Frank Madsen, John Christensen og Torben Eriksson, da førstnævnte ikke ønskede Genvalg, nyvalgtes *Erik Hauerslev* og de to afgaaende, *John Christensen* og *Torben Eriksson*, uden Modkandidater. Til Suppleant valgtes *Børge Fog Jensen* og til Revisor genvalgtes *Arne Hansen*. — Under »Fremtidig Virksomhed« oplæste *Torben Eriksson* Styrelsens Forslag til Sommermødeplanen, dog ønskedes tilføjet et Foredrag om Erhvervssygdommene i vort Fag. Særlig Tilslutning fik et Forslag om et dansk-svensk Lærlingestævne til Sommer. Generalforsamlingen fandt det ikke tilraadeligt at afholde den næste Stiftelsesfest Nytaarsaften. Da ingen ønskede Ordet, hævede Dirigenten Generalforsamlingen, som havde varet i 3/4 Time. Derefter var Afdelingen Vært ved et fælles Kaffebord. *Torben Eriksson*, Sekretær.

Ved et senere afholdt Møde konstituerede Styrelsen sig saaledes: Formand, *Torben Eriksson*, Kasserer *Egon Olsen*, Sekretær, *Erik Hauerslev*.

Vi bringer herved Frank Madsen en Tak for sit i Lærlingeafdelingen udførte Arbejde.

*Angaaende »Faglig Ungdom«.*

Ifald du ikke inden den 8. Marts har modtaget »Faglig Ungdom« paa din Privat-Adresse, bedes du henvende dig paa Kontoret omgaaende.

*Næste Møde*

er Torsdag den 16. April Kl. 21,15 i Evaldsgade 3, Emnet er »Vandreaften« og Forretningsfører for Dansk Vandrelaug, Dupont indleder og viser en interessant Film om Vandrelivet i Danmark. *Styrelsen.*

## LAD OS HUSKE!

Det var i Idrætshuset for nogle Aar siden, at vi Typografer fik stukket et Forligsmandsforslag i Hænderne. Stemningen i Salen var hemmelig og forventningsfuld. Vi sad ligesom og ventede paa noget. Men dette »Noget« sad vi dog og blafrede med i Hænderne . . . .

Og da vi gik hjem fra Generalforsamlingen, var vi alle indtil Marv og Ben overbeviste om, at et Forligsmandsforslag var noget af det mest hellige og ukrænkelige, der kunde fostres paa denne syndige Jord.

Vi skulde tage Samfundshensyn, fik vi at vide. Vi burde erindre, at Forligsmanden var en Mægler . . . at dette Forslag var det sidste, der blev budt os — ellers kom Kampen . . .

Jo, Godmorgen . . . Samfundshensyn.

Den Forestilling, der i flere Uger nu er blevet spillet, iscenesat af Julius Madsen med flere (Ubekendte), den giver et og andet at tænke paa.

Vi ser jo nu, at Arbejdsgiverne blæser Samfundet en lang Marsch, og er rede til med de mest velpudsede Lakstøvler at sparke til et Forligsmandsforslag . . . Ja, har gjort det.

Og vi har set, »Berlingske Tidende« gøre alt, hvad der journalistisk var muligt, for at faa Arbejdsgiverne til at forkaste Forligsmandens Forslag.

Vi husker tidligere Toner i dette Blad: Om at Arbejderne burde vise Samfundshensyn. — Naa, det staar for Resten ogsaa i andre Blade — *Sæsonvis* . . . .

Men lad os huske »Berlingske Tidende«s uansvarlige og for Arbejderklassen, for de fattige og daarligst lønnede i Samfundet, saa hjerteløse Optræden næste Gang, samme Blads Julevelgørenhedsbil rasler gennem de københavnske Gader, for at indsamle. Lad os erindre, at Bladet i Forvejen gjorde alt for, at det kunde faa Aftagere af de gamle Klude . . .

Og lad os huske — — at »Samfundshensyn« og »Forligsmandsforslag« alligevel er Begreber, der fejes tilside, selvom det endda kun drejer sig om, at vore Landsmænd Arbejdsgiverne skal give deres Landsmænd Arbejderne en Fedtskilling til en i Forvejen — for at sige det med Stauning — »sjofel Timeløn«. *Werner Helmert.*

## FORETAGET KASSEEFTERSYN

Vi foretog Dags Dato et uanmeldt Kasseeftersyn hos Kassereren for den københavnske Afdeling, Hr. O. A. Lundin, og samtidig hos Hovedkassereren for Dansk Typograf-Forbund og Bogtrykfagets Arbejdsløshedskasse, Hr. Karl Sørensen. — Hr. O. A. Lundins Beholdning var Kr. 177.760,61, som fordeler sig saaledes:

| | | |
|---|---|---|
| Obligationer og Aktier | Kr. | 107.401,00 |
| Sparekassen | - | 67.887,30 |
| Kassebilag | - | 1.531,90 |
| Kontant Beholdning | - | 940,41 |
| Ialt | Kr. | 177.760,61 |

og hos Hr. Karl Sørensen var Beholdningen Kr. 3.256.412,97 som fordeler sig paa følgende Maade:

| | | | |
|---|---|---|---|
| Arbejdsløshedskassen: | | | |
| I Sparekassen | | Kr. | 1.003.087,82 |
| Fortsættelseskassen | | - | 345.935,08 |
| De øvrige Kasser: | | | |
| Obligationer | 202.600,00 | | |
| Prioriteter | 244.177,90 | | |
| Aktier | 60.000,00 | | |
| Depositum (D. F. D. S.) | 500,00 | | |
| Sparekassen | 1.396.628,60 | | |
| Kassebilag | 2.761,36 | | |
| Kontant Beholdning | 722,21 | | |
| | | - | 1.907.390,07 |
| | | Ialt Kr. | 3.256.412,97 |

Alt var i Overensstemmelse med Bøger og Bilag; Sparekassebøger og Obligationer eftersete og Beholdningernes Tilstedeværelse konstateret.

København, den 26. Marts 1936.

*Carl J. Christoffersen.* *N. M. Nielsen.*
*Niels Nielsen.* *Carl Schnoor.*

## SMAAT FRA NÆR OG FJERN

**Paa Onsdag** holdes Kontoret aabent Kl. 5—6½ Eftm.

**1. Paaskedag** — en af de stille Dage — afholder Sangforeningen sin 90. Aarsfest i Studenterforeningen fra Kl. 20—3. Der er sørget for god og fornøjelig Assistance til Koncerten og et godt Danseorkester til Ballet. Enhver Kollega kan deltage, blot man sikrer sig en Billet eller to.

**Det paatænkte Paaskearrangement** er aflyst, grundet paa den sene Afslutning af Lock-outen, idet vi nu ikke kan naa at faa det fornødne Varsel til Indbydelse. — Arrangementet vil dog ikke blive skrinlagt, men derom i den nærmeste Fremtid. *Oplysningsudvalget.*

**Lokalkassen i Skanderborg** er lukket fra førstkommende Mandag.

**Særprægede Folk.** En af de værste danskædende Blade i Norge, Fascistbladet »Norges Fremtid« indeholdt for nogen Tid siden følgende smagfulde Udbrud:

»I flere Hundrede Aar har Danskerne næsten udelukkende levet af Svin. Ogsaa nu er Svinet deres Hovedernæring. Dette har givet dem et Særpræg.«

I den Anledning sendte en dansk Læge det norske Blad følgende:

»I flere Hundrede Aar har Nordmændene næsten udelukkende levet af Torsk. Ogsaa nu er Torsken deres Hovedernæring, og dette har givet dem et Særpræg. Rigtig glædelig Jul!«

Foreningen »Norden« har øjensynlig fremdeles en stor Opgave at løse — skriver Sv. Typ.-Tidning.

## DANSK TYPOGRAF-FORBUND
### BOGTRYKFAGETS ARBEJDSLØSHEDSKASSE
EVALDSGADE 3 KØBENHAVN N

**Kontorerne**
er aabne for Ind- og Udbetaling fra 1—3, *Lørdag 11—1*, samt *Fredag* og *Mandag Aften Kl. 5—6,30*. Telefon 4331.

**Formanden**
træffes som Regel til samme Tider. Telefon 13.331.

**Anvisningskontoret**
Telefon 4331. Før Kl. 9 Form. og efter 6 Aften gennem Ryvang 1683. Telegramadr.: Typforbundet, København.

## FORENINGSMEDDELELSER

**Tilskud fra Hovedkassen**
er efter lovformelig Begæring tilsendt følgende Afdelinger:
25. Marts: Helsingør 500,00, Næstved 300,00, Odder 450,00
30. Marts: Faaborg 50,00; 31. Marts: Aarhus 2000,00.
København, den 31. Marts 1936. *Forretningsudvalget.*

**Nye Medlemmer.**
København: Sætter Niels Carl Andersen, tidl. Medl. (Kr. Dagbl.), Paal. Else Schrøder Madsen, tidl. Medl. (Thøgersen), Paal. Edith Ingeborg Berthelsen, udl. 23. 3. 36 hos Weiss (arb. s. St.).
Holbæk: Sætter Løvborg Andersen, udl. 1. 5. 32 i Holbæk Amts Avis (tidl. Medl.). Vejle: Hj.arb. Else le Fevre.

**Tiltraadte.**
København: 7826 B. Lundahl fra Rejse (Hoffensberg), 7080 Peter Andersen fra Rejse (arbl.), 7543 Georg Andersen fra Lyngby i Pl., 6595 Hans Rasmussen fra Rejse (arbl.), 6070 Jens Nielsen fra Løgstør (arbl.), 6892 Svend Nielsen fra Esbjerg (arbl.).
Aalborg: 7640 Carl Andersen (Ballermann), 7367 Kaj V. Johansen (arbl.). Aarhus: 6063 Holger Nielsen (Phønix-Trykkeriet). Kolding: 3582 Tage Nielsen (arbl.). Nykøbing F.: 3478 Jens Chr. Brandt Nielsen (arbl.). Næstved: 7127 Svend Aage Jacobsen (arbl.). Silkeborg: 7992 Børge Knudsen (Silkeborg Avis). Viborg: 7466 Knud Winther (arbl.), 3752 Ove G. Larsen (J. Thomsen).

**Fratraadte.**
København: 3478 Jens Nielsen til Nykøb. F., 6339 Folmer Hansen til Arbejdslederne, 7621 Otto Sørensen til Roskilde, 3014 Bent Petersen til Helsingør, 4745 Erna Petersen til Kv. Arb.-Forbund, 709 Egon Hertzum paa Rejse, 6741 Chr. Hjorth paa Rejse, 2855 Albert Christensen paa Rejse, 669 Holger Christensen til Roskilde, 1725 Poul Jensen til Rønne, 3747 Alf Faxedahl til Lyngby.
Aalborg: 7640 Carl Andersen paa Rejse. Aarhus: 7992 Børge Rich. Knudsen til Silkeborg i Pl. Lyngby: 7545 Georg Andersen til København i Pl. Løgstør: 6070 Jens Chr. Nielsen til København (arbl.). Rudkøbing: 6199 Chr. Petersen til Marstal i Pl. Silkeborg: 7625 Hugo Stabehl paa Rejse. Svendborg: 5701 Jens Peder Olesen paa Rejse.

**Udmeldte.**
Aarhus: 3818 Erik Stenum (Bogtrykker). Haslev: 7422 Jean Petersen (Bogtrykker). Skjern: 7959 Laurids Lauridsen (Bogtrykker).

**Udslettet paa Grund af Restance.**
København: 5790 Trykker Hjalmar Andersen (Bagge), 7910 Trykker Henning Jensen (F. E. Bording), 1219 Hjælpearb. Axel Nielsen (Forlagstrykkeriet), 1385 Hjælpearb. Alfr. Andersen (Fraenckel & Co.), 2805 Skriftstøber E. Rasmussen (Grafisk Compagni).

**Død.**
København: 4634 Anna Lilja (Gyldendal).

## KLUB-ANNONCER

TYPOGRAFERNES FAGTEKNISKE SAMVIRKE

**Københavns Kreds.**
Læse- og Biblioteksaften Onsdag d. 8. April Kl. 20 i Rømersgade.

**Gutenberg-Koret**
Kapelmester *Cai Wendelboe Jensen*

**Koncert og Bal**

*Nye Korsange, Wienervals, Jazzsang*

Den verdenskendte danske Saxofonist *Sigurd Rascher*
Koncertsanger *Aage Thygesen*
Zigeunerhallens morsomste Mand *Alex Zander*
medvirker

**Husk Skærtorsdag**
9. April Kl. 19 i Haandværkerforeningen,
Dr. Tværgade 2

*Billetter à 1 Kr. faas hos Lundin, Evaldsgade 3, og hos Korets Medlemmer*

**Typografernes Sangforenings**

*90. Aarsfest*

i Studenterforeningen, **1. Paaskedag** Kl. 20

Medvirkende:

*Operasanger Marius Jacobsen*
*Skuespiller Siegfred Johansen*
*Jazzpianistinden Karin Jønsson*

. . . og saa spiller *Constantin Hansen* med sit 7 Mands Danseorkester til Ballet

*Billetter à 1 Kr. faas hos Sangforeningens Medlemmer og Lundin . Bal til Kl. 3 . Baltegn Kr. 1,50*

TYPOGRAFERNES SYGE-HJÆLPEKASSE
Ind- og Udbetaling foregaar i næste Uge, Onsdag den 8. April Kl. 7—9. *Kassereren.*

Kun de originale
E. L. SÆTTERIMØBLER
betyder en virkelig Modernisering af Sætteriet ved et helt gennemført System ... ... ... ... ... ... ... ... ...
ERIK LEVISON'S Specialværksteder for moderne Sætterimøbler

TRYKKERIARBEJDERNES KLUB

Indbetaling af Kontingent samt Optagelse af nye Medlemmer finder Sted Fredag den 3. April Kl. 5½—6½ i Cafe Standseren, Nørre Farimagsgade 76. *Styrelsen.*

TYPOGRAFERNES SPORTSKLUB

afholder **Skærtorsdag** - 9. April - Kl 10½

**Mesterskabskonkurrence**

Hans Tavsensgade 5, — Gymnastiksalen

**Billetter 50 Øre**

Der konkurreres om en af Direktør Einar Piculell (Adolph Wulff) udsat Sølvpokal, der skal vindes 3 Gange for at blive Ejendom, samt om »TS« 1. og 2. Præmie.

**Paaskeferien falder fra den 5.-15. April**

TYPOGRAFERNES SANGFORENING

Generalforsamling Fredag den 24. April Kl. 8 i Sanglokalet, Nørresøgade 27 A. Forslag indsendes senest 8 Dage før. *Styrelsen.*

TYPOGRAFERNES UNDERSTØTTELSESKASSE FOR ENKER OG EFTERLADTE

Legatuddelingen har fundet Sted. De Ansøgere, der er kommet i Betragtning har faaet Meddelelse derom.
Kassereren træffes hver Mandag Aften Kl. 7—8 Hillerødgade 139. Telf. Taga 5377.

**SÆTTER-TRYKKER**

selvstændig, energisk og interesseret, søges til *Leder af nystartet Bogtrykkeri.* Tiltrædelse snarest. Billet mrkt. »E 501« med alle Oplysninger tilsendes Aalborg Annonce Bureau, Østeraa 6, Aalborg.

GRAFISK COMPAGNI
CENTRAL 777 - 11395 - 14577
Grafisk Fagforretning · Eget Skriftstøberi · Alle Maskiner og Materialer for de grafiske Fag .....
Enerepræsentation for Linotype-Sættemaskinen
Komplette Trykkerier leveres i alle Størrelser

**Tandlæge Viggo Jensen**
*Klareboderne 2 2*, Hj. af Købmagergade 40
Konsultationstid fra 10—7
Onsdag og Lørdag fra 10—3½
Telefon Byen 6700

**FRITZ MÜLLER**
*Grafisk Fagforretning • Landskronagade 61*
Skrift, Messinglinier, Blindmateriel
Alle tekniske Artikler for Faget, Maskinbaand, Værktøj
Farver til alt grafisk Arbejde
Telf. Centr. 10291

CONTRASOL-FARVER
Drøjere
Renere
Ultra lysægte
Bedre
Intensive
Nye Farver
fra DRUBIN

A N N O N C E R

**For Typografer.**

● Stor Besparelse ved at benytte **A. E.s Rabatkort.**

A/S Jens Kjeldsen atter tiltraadt som Leverandør.

Kortene udleveres gratis paa Forbundskontoret.

Redaktør: FR. NIELSEN, Egøjevej 3, Køge. - Telefon 533.
Ekspeditør: KARL SØRENSEN, Evaldsgade 3, Kbhvn. N.
Abonnement gennem Postkontorerne 1 Kr. 50 Øre Kvartalet.
Annoncer 35 Øre pr. Petitlinje (pladss. Medl. 25 Øre). 26 Gange og derover Rabat.

INDUSTRI-TRYKKERIET · BERGH. SCHMIDT · KØBENHAVN

# TYPOGRAF-TIDENDE

ORGAN FOR DE TYPOGRAFISKE ARBEJDERES INTERESSER

NUMER 15 KØBENHAVN DEN 10. APRIL 1936 63. AARGANG


## NORDISK VANDREUDSTILLING

*Vi bringer her den Karakteristik, Viktor Peterson gav ved Besøget paa Vandreudstillingen i Raadhushallen. Det var Meningen, at den skulde offentliggøres i Grafisk Teknik Maj Numer, men vi har fundet det heldigere, at den allerede nu offentliggøres her.*

Førende Fagmænd Verden over giver i Fagpressen Udtryk for den Anskuelse, at den fremtidige Konkurrence vil blive paa Kvalitetens Omraade, i Modsætning til de senere Aars Udvikling, hvor den som oftest har foregaaet paa det økonomiske Omraade. Aarsagen til denne Kursændring skulde være, at man nu var naaet Bundrekorden og umuligt kunde fortsætte Pris-»Trykningen« nedad.

Det vilde jo være glædeligt, om disse Fagmænd fik Ret og vort Fag og dets Udøvere derigennem kunde opnaa blidere Kaar.

Det har selvfølgelig, særligt set i Belysning af det foran nævnte, stor Betydning, at man ved en Udstilling som denne faar Lejlighed til at konstatere Fagets Standard, gøre Sammenligninger, hente Impulser og Erfaringer.

Den Linje, Udstillingen følger, er lidt vanskelig at faa Øje paa. Hvis det skal være en Publikumsudstilling, maa Udvalget af Tryksager ihvertfald for Danmarks Vedkommende kunne blive af højere Kvalitet. For de andre skandinaviske Landes Vedkommende tør jeg ikke sige det. Men jeg vil mene, at man ogsaa dèr kan præstere bedre Ting, end vi her præsenteres for.

Og er det en Udstilling for Fagfolk, hvor man har samlet mindre godt Arbejde sammen for at vise, hvorledes vi *ikke* skal løse de Opgaver, der betroes os, og enkelte gode Ting for at angive den rigtige Vej, saa er Kvaliteten alt for ringe repræsenteret til at kunne vejlede os med godt Resultat.

Ved en Gennemgang af de udstillede Resultater vil man se, at Teknikens Udvikling nogenlunde har fulgt det samme Tempo i de udstillende Lande, hvilket jo ogsaa er ganske naturligt i vor Tid, hvor saavel Kendskab til tekniske Fremskridt som aandelige Strømninger hurtigt spredes over Grænserne. Naar saa yderligere de økonomiske Betingelser og Uddannelsesmuligheder ligger saa tæt op ad hinanden, som de gør inden for vort Fag i de nordiske Lande, kunde man heller ikke vente sig nogen større Forskel i den tekniske Udvikling.

Nogen nævneværdig Forskel i Kvaliteten kan heller ikke spores, og der skal god Vilje til for at kunne spore nogen Forskel i Karakter og Udformning i de udstillende Landes Typografi.

At gaa i Detaljer vilde jo være fristende, men det righoldige Materiale og den ringe Tid, vi har til vor Raadighed i Aften, forbyder et saadant Eksperiment. Vi maa derfor nøjes med et Resumé.

Gennemsnitsindtrykket af de udstillede Reklame-Tryksager er svagt og ikke særligt opmuntrende. Saavel Komposition som Valg af Udtryksmidler taler om Usikkerhed. Vor Tids Krav om Forenkling i Form og Knaphed i Valg af Udtryksmidler synes endnu ikke at have sat sig Spor af Betydning i vort Fag.

Enkelte Ting findes dog i alle fire Afsnit, der hæver sig op over denne Dom.

Men gaar man disse Ting efter i Sømmene, viser det sig ofte, at det er Tegnere, Grafikere og skabende Kunstnere, der har planlagt eller udført disse Ting. Men selv disse viser ikke altid den fulde Forstaaelse af vor Tids Krav.

Selv der, hvor en Forside eller et Omslag er udført af en Kunstner og løst saaledes, at man med Forventning slaar en saadan Tryksag op, viser det sig alt for ofte, at Indholdet ikke svarer til den ydre Klædning. Det satstekniske Resultat ligger desværre ikke paa Linje med Kunstnerens Arbejde. Og selv om vi vel næppe nogensinde naar dette, maa Forskellen ikke være saa grel som nu.

For at understrege denne Paastand vil jeg bede Dem om at drage en Sammenligning mellem de Resultater her paa Udstillingen, hvor Sætteren har været alene om Udformningen, og de Resultater, hvor Kunstneren arbejder alene.

Jeg nævnte før, at det ikke var let at spore nogen national Forskel i Udtryksformen. For Plakaternes Vedkommende kan der maaske være en lille Tendens i denne Retning. De finske Plakater kan synes lidt paavirkede af russisk Plakatkunst. Men meget svagt. Læg forøvrigt Mærke til den ene af Plakaterne for denne Udstilling, der sidste Sommer residerede i Helsingfors, den med den vingeprydede Type. Mon ikke Reklamekunstneren her har været lidt ondskabsfuld. Vingen forekommer mig ihvert Fald saa lille, at jeg mistænker Kunstneren for at vilde antyde, at vort Fag mangler Vingefang, ikke bevæger sig i Kontakt med den æstetiske Udvikling i Tiden.

De norske og danske Plakater er derimod tydeligt paavirket af Turistpropagandaen i Schweiz, Italien og Frankrig, saavel idémæssigt som form- og farvemæssigt.

At en af de svenske Plakater har et nationalt Præg farvemæssigt, kan vel enhver se. Idé- og formmæssigt er i hvert Fald den bedste af dem, Flyveplakaten, tyskorienteret.

Dette siges ikke som en Forklejnelse, thi personlig kan jeg ikke se noget logisk i Kravet om nationale Linjer paa dette Omraade.

Helt anderledes ligger Forholdet for de udstillede Bogarbejder. De vidner saa godt som alle om Sikkerhed og

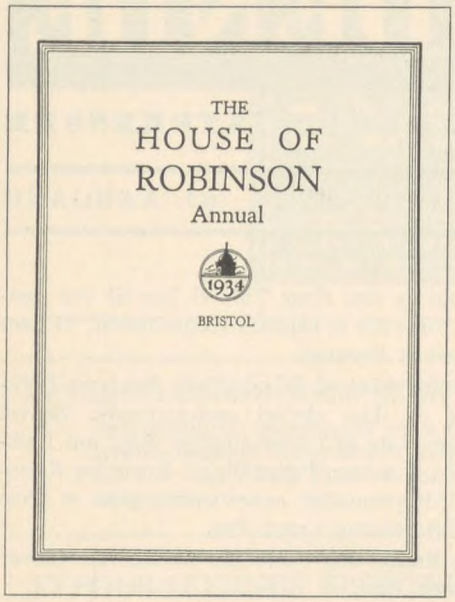


Hosstaaende Eksempel, taget fra »Inland Printer« vil bedre end mange Ord, understrege Betydningen af æstetisk Kultur, og viser samtidig hvorledes man ved Anskuelses-Undervisning skaber Forstaaelse for de smaa Tings Betydning. Ved en Sammenligning mellem Originalen t. v. og den korrigerede Titel t. h. vil man kunne se, hvor velgørende den rigtige Afbalancering og Undladelse af Spatieringen i anden Linje virker. Den sidste er jo kun benyttet for Formens Skyld, og viser sig at have været formaalsløs, de to Linjer behøver saa sandelig ikke at være lige lange. Naa'r vi først den t. h. illustrerede Sikkerhed i Bedømmelsen af vort Arbejde, vil meget være vundet. Resultatet t. v. er »godt«, men først efter Korrigeringen bliver det til Kvalitetsarbejde.

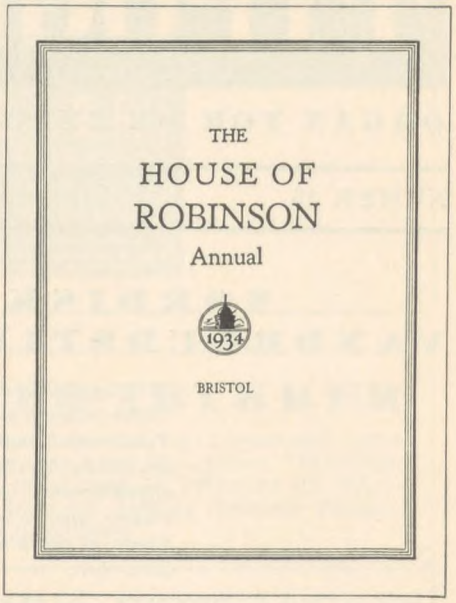


Stilsans i Udformning. Man kan her tydeligt mærke, at vi har en rodfæstet Tradition at bygge paa, 500 Aars Erfaring ligger jo ogsaa forankret i denne Gren af vort Fag. Disse Bogarbejder alene gør det Umagen værd at se her ind Dag efter Dag i den Tid, Udstillingen er aaben.

En lille Draabe Malurt maa jeg ogsaa her komme i Bægeret, der er mellem de finske Bøger nogle Eksemplarer, hvor saavel Reproduktions-Teknik som Tilretningsteknik ligger under Gennemsnitsstandard.

Til Gengæld er der nogle svenske Bøger, hvor saavel Reproduktions- som Trykteknik er af en særligt høj Standard.

En anden Ting, som Udstillingen giver Udtryk for, er, at vore Kolleger Trykkerne bedre end os Sættere har forstaaet at klare sin Del af de Opgaver, vor Tids Typografi stiller os. De tryktekniske Resultater er nemlig som Helhed gode.

Det samme gælder Reproduktionstekniken.

Hvis man bortelimineret Tegneres og skabende Kunstneres Indsats paa Udstillingen og kritisk bedømmer Sætterens personlige Arbejde, kan man ikke undgaa at komme til det Resultat, at det er paa dette Omraade af Formgivningen, de største Mangler kan konstateres.

Industrialisering og Rationalisering har kvalt den gamle Haandværkeraand. Sansen for Harmoni i Form, Proportion og Farve er gaaet tabt. Den ny Stil har skabt Usikkerhed. Man har søgt at tilegne sig Stilen uden at gøre sig bekendt med dens Forudsætninger.

At dæmme op for den tekniske Udvikling vilde være formaalsløst, og kan ikke lade sig gøre. At genskabe den gamle Haandværkeraand magter vi ikke. Men dens vigtigste Bestanddel, den æstetiske Kultur, vil ved et intenst Oplysningsarbejde atter kunne tilføres Fagets Udøvere. Da, men først da, vil Forudsætningerne for en kvalitativ Indsats være tilstede.

Al Bedømmelse hviler paa Sammenligning. Og en saadan Sammenligning med det bedste, der ydes i Lande som Tyskland, England og Amerika, vil ikke falde ud til Fordel for de nordiske Lande. En af Aarsagerne hertil ligger selvfølgelig i de forretningsmæssige Forhold, Reklamebudgetternes og Oplagenes Størrelse. Forhold, vi næppe kan vente nogen Forandring i.

Men en anden Aarsag er den, at vi i Skandinavien savner Højskoler for fagteknisk Uddannelse. Disse Skolers Indsats i Tyskland, England og Amerika har uden Tvivl en ikke ringe Del i den høje Standard, disse Lande kan opvise inden for vort Fag. Derfra rekrutteres Lærerkræfter til de unges Uddannelse, og Ledere faar dér deres Indsigt underbygget og afpudset til Fordel for de Forretninger, de arbejder i, og det Personale, de samarbejder med.

Det er derfor med udelt Glæde, man ser, at Skandinaviens Bogtrykkere er begyndt at diskutere Spørgsmaalet Højskole for typografisk Uddannelse, og det er at haabe, at de formaar at overvinde Vanskelighederne og faar realiseret Planen paa en Maade, der kan blive hele Faget til Gavn.

Mange vil maaske i Forbindelse med mine Udtalelser her tænke paa det gamle, danske Ordsprog: »Daarlig er den Fugl, der besudler sin egen Rede«, men hvis vi ikke selv vil se Sandheden i Øjnene, saa faar vi den sikkert inden ret lang Tid serveret af det tryksagskøbende Publikum. Derfor er det bedre nu at smide Trøjen og lægge Ryg til for i en overskuelig Fremtid at faa Skavanken rettet.

*Vort Fag fik i Vuggegave Betegnelsen »Kulturbærer«. Det er en Vuggegave, der forpligter.*

København, i Marts 1936. *Viktor Peterson.*

## FRA DEN ØVRIGE VERDEN

### Profeten Ley og Arbejdsløsheden i Tyskland.

I Midten af Januar Maaned 1935 fremkom den tyske Arbejdsfronts Leder, Hr. Ley, ved et Møde i Hamborg med følgende Udtalelse: »Ved Udgangen af indeværende Aar vil ingen Tysker, der ønsker at arbejde, være arbejdsløs. Vi, der for to Aar siden endnu blev udleet paa Grund af vor Fire-Aars-Plan, kan ikke blot sige dette med Bestemthed, men vi véd det positivt.«

## Pladstilbud.

I Henhold til Anvisningskontorets Regulativ, Punkt 7, gøres opmærksom paa, at ingen maa slutte bindende Aftaler om Pladstilbud, før Henvendelse er sket til Lokalkassereren i den paagældende By eller i København til Anvisningskontorets Bestyrer. Undladelse heraf medfører Karantæne.

---

Hvorledes ser nu denne Profets »positive Viden« ud i Virkeligheden? Den officielle Statistik melder for Januar 1936: 2,520,119 arbejdsløse, hvortil endnu kommer 53,670 Personer i den saakaldte Velfærdsforsorg og 162,000 Nødhjælpsarbejdere og flere Hundredtusinder unge Mennesker i Arbejdstjenesten, der nu kan betragtes som Forberedelse til Militærtjenesten (og som ellers ogsaa vilde være arbejdsløse). Selv om man ikke medregner den sidstnævnte Kategori — som heller ikke er medtaget i den officielle Arbejdsløshedsstatistik — forbliver der saaledes 2,735,289 officielt registrerede arbejdsløse. Dertil kommer Hundredetusinder, som ikke mere »anerkendes« som arbejdsløse. Med et Ord: Den samlede Arbejdsløshedshær turde mindst omfatte 4 Millioner Personer.

**Det internationale Typografsekretariat.**

I Sekretariatskommissionens Møde d. 27. Marts d. A. behandledes en Skrivelse, hvori et Forbund fremsætter nogle Betragtninger i Anledning af den russiske Organisations Ønske om at træde i nærmere Forbindelse med Internationale. Kommissionen var enig med Forbundet i dets Synspunkter.

Luxemburg Typografforbund udtrykte i en Skrivelse af 1. Marts til Kommissionen Glæde over, at Luxemburg var udset til at huse den internationale Typograf-Kongres, og Forbundet paatog sig med Fornøjelse alle Arrangementer i denne Anledning.

Paa Mødet oplæstes to Skrivelser fra det internationale Arbejdsbureau med Beretninger fra to Forretningsudvalgsmøder d. 20. og 22. Februar d. A., hvor man havde drøftet Udsigterne for Indførelse af 40 Timers Ugen i de grafiske Fag.

Den internationale Fagcentral havde indkaldt Fagsekretariaterne til et Udvalgsmøde i London den 19. Marts. Da Mødet blev indkaldt med kort Varsel, og Typograf-Internationale iøvrigt daarligt kunde afse Personale dertil, blev det engelske Typografforbund i London anmodet om at repræsentere Typograf-Sekretariatet paa Mødet. Det engelske Forbund imødekom beredvilligt Anmodningen, og den modtagne Beretning oplæstes paa Sekretariatskommissionens Møde. Endvidere oplæstes en Beretning om de nylig afsluttede Forhandlinger i Holland, hvor alle de grafiske Fags Arbejdere maatte gøre visse Indrømmelser for at faa en Overenskomst i Stand. Den modtagne Beretning fra Forhandlingerne i Norge viste derimod, at Forbundets Medlemmer havde opnaaet et overordentlig smukt Resultat af Tarifforhandlingerne.

Kommissionen vedtog at sende en Repræsentant til den 7. internationale Fagkongres i London 6.—11. Juli d. A.; Afgørelsen af, hvem der skal udpeges til delegeret, blev udsat foreløbig. Da det fastsatte Tidspunkt for den internationale Kongres' Afholdelse ikke synes vel valgt, er der givet Forbundene Lejlighed til at foreslaa et andet og bedre egnet Tidspunkt; dette vil da eventuelt blive ændret.

# LANDSTINGETS DAAD

Højres og Venstres Aviser har i den sidste Tid befundet sig i en sand Henrykkelsesrus, fordi det lykkedes Oppositionspartierne ved Landstingets Hjælp at gennemføre den tvungne Voldgift ved Lockoutens Afslutning. Der har ingen Grænser været for deres Lovprisning af det gamle ærværdige Tings »Evne til at finde en Udvej, naar det gælder«, som det saa smukt udtrykkes. Begge Partiers Blade søger at slaa politisk Mønt af denne Lovgivning for at stive det faldefærdige Landstings Chancer af og redde det hensmuldrende Flertal.

Vi skrev i sidste Numer af dette Blad, at det var en Skuffelse for mange Arbejdere, at Regeringen havde maattet akceptere den tvungne Voldgift. I Dag bringer vi en nærmere Omtale af de Forhold, der førte til denne »lykkelige Begivenhed«, hvorved »Fagforeningsvældet« blev bremset, idet vi gengiver et Uddrag af en Artikel i Østsjællands Social-Demokrat:

». . . Mage til Skryderi har vi ikke længe været ude for. Lad os derfor sætte Tingene paa deres rette Plads.

Det er i denne Kamp ikke Fagforeningsvælde, men *Arbejdsgiver-Tyranni*, der er kommet til Udbrud. Det var ikke Arbejderne, men *Arbejdsgiverne*, der standsede Hjulene. Ejheller var det Arbejderne, der forkastede Forligsforslaget. Det var *Arbejdsgiverne*.

Men det var heller ikke Højre og Venstre, der tog Initiativet til at faa Lockouten standset ved Lov. Det var — som alle véd — *Regeringen*. Onsdag Eftermiddag Kl. 4,15 modtog Statsminister *Stauning* Meddelelse om, at Arbejdsgiverne havde forkastet Forligsforslaget. Lige bestemt et Kvarter efter forelaa hans Forslag om Lockoutens Standsning fuldt udarbejdet. Først efter at dette Forslag blev bekendt i Rigsdagen og for Offentligheden, vaagnede *Christmas Møller* og *Krag* til Daad. *Nu kunde de nemlig se, at der var til at lave Politik paa Lockouten.* Christmas Møller viftede med tvungen Voldgift, medens Krag som sædvanlig skældte Regeringen ud og gav den Skylden for det hele, men Dagen efter gik han om Bord i den tvungne Voldgift, skønt hverken Højre eller Venstre har dette Middel paa deres Program.

Regeringens Forslag kunde allerede have været gennemført i Løbet at Torsdagen og Fredagen, men Krag havde andet at samle sig om end Lockoutens Afblæsning. Han skulde Torsdag Aften have Gilde for Venstres Rigsdagsgruppe og samtidig have spekuleret ud, hvorledes han bedst kunde lægge Regeringen Hindringer i Vejen. I en saadan Situation er Stillingen jo yderst behagelig for Højre og Venstre. De kan nemlig uden at gaa ind i reelle Forhandlinger stemme imod i Folketinget, thi de véd, at de har Magt til — trods Mindretal blandt Vælgerne — at *diktere* Regeringen Vilkaarene i Landstinget.

Saaledes blev det ogsaa i dette Tilfælde. Der blev kun Tale om Skinforhandlinger i Folketinget. Christmas Møller optraadte efter den bedste Diktatur-Moral. Han sagde: Regeringen kan lige saa godt springe i det som krybe i det. Vi har jo Magten.

Og derefter gled Forslaget over i Landstinget, hvor de to Partier raader efter Forgodtbefindende, og hvor Regeringen naturligvis maa give efter, hvis den overhovedet vil have gennemført noget som helst.

Højre og Venstre optræder derfor som Hyklere og politiske Bondefangere, naar de bryster sig af deres egen og Landstingets Daad og overfor Offentligheden fremstiller sig som Samfundets Redningsmænd, der samtidig har bremset »Fagforeningsvældet«.

Særlig megen Indsigt skal Vælgerne dog ikke være i Besiddelse af for at gennemskue dette Forsøg paa at stille Tingene paa Hovedet og oversavle sig selv for endnu en Gang at have misbrugt deres Magt i Landstinget.

Men vi kan da heller ikke tænke os, at Vælgerne til Efteraaret lader sig bluffe af disse politiske Bondefangere.«

# BREV FRA STOCKHOLM

Det börjar våras även i denna kalla avkrok av vår jord. Ett säkert vårtecken är när slutspurten börjar på Helgeandsholmen. Helgeandsholmen är en mycket förnämlig ö här i den svenska huvudstaden. Här träffas nämligen våra mer eller mindre folkvalda representanter till överlåggning om Sverges öden, man kallar det för riksdag. Ja, som sagt, slutspurten har ännu ej börjat, och sålunda har våren ännu ej officiellt erkännande.

Den bebådade stora kompromissen i försvarsfrågan är ännu ej ordnad. Men, när detta läses är säkerligen »samförståndslösningen« färdig. Högsta budet kommer från högerkanten med eet förslag som slutar någonstans omkring ett och eet halvt hundratal millioner svenska kronor. Vi kunna säkerligen ej med bibehållet samförstånd pruta så mycket på beloppet — men nog bör beloppet kunna pressas ned med ett tjugotal millioner. Hur de nu skall kunna bolla med millionerna utan att den av regeringen föreslagna förbättringen av socialförsäkringen förlorar på »samförståndet«, det ligger utanför er (inte allt för ofta synlige) korrespondents möjlighet att bedöma.

Javisst, socialförsäkringen skall bättras. Vi skall få det bra nu i old Sweden, nu ha vi kommit till insikt om hur dåligt vi känt vårt ansvar för sjuka, gamla, arbetslösa samt de små och betryckta här i samhället. Nu skall det bliva bättre, nu skall vi i fullt samförstånd ordna det, som det bör vara i ett verkligt förstklassigt folkhem med hela den svenska nationen. Allt kan förstås ej ordnas på en gång innan valet till hösten, men nog bör man hinna med en hel del, åtminstone förslag till förbättringar. Utan minsta ironi bör deck understrykas det arbete regeringen presterat, för att få fram en linje som riksdagen kan samla sig om, när det gäller en förbättrad folkpensionering. En pensionering, som tillförsäkrar de utanför produktionen ställda åldringarna nära nog fördubblada understödsbelopp.

Försoningens och fridens anda har även smugit sig in över parterna på arbetsmarknaden. Såväl arbetarnas som arbetsgivarna skall påbörja en utredning (förutsättningslös för all del) för att skapa en ordning som är ägnad att förebygga icke önskvärda samhällsingripanden. Det låter ju trevligt och vackert, men våra »kilbomare« åro mycket uppbragta över denna »nya mondism«. De tro säkert att vederbörande anse sig i stånd avskaffa klasskampen fullständigt, även med nuvaranda ekonomiska ordning. Ja, man kan inte veta hur det går.

Socialdemokratiska partiet samlas till kongress den 3.—9. april. De ha alltid partikongress samma år vi få riksdasmannaval i landet. Och sådant val är det vi skall ställa till med i höst. Då få vi vanliga dödliga ett särskilt tillfälle att slåss för färgerna. Jag vill vara optimist om valutgången, men vi ha s. k. högkonjunktur och arbetarna har ju regeringen, så man vet ej riktigt vad man skall tro. Men i detta fall finns det anledning återkomma, när man kan överblicka vilka frågor som komma i förgrunden. Det råder ej någon särskild spänning inför denna kongress, det är ej någon stridfråga i förgrundeu, allt ordnas säkerligen i — samförstånd.

Vi typer skall också kongressa. I augusti samlas våra valda representanter i Stockholm för att kritisera det gångna och planlägga det kommande. Vi ha reden börjat diskutera ombudsvalet, diskussionen kanske föres litet högröstat, men det är bara naturligt, vi äro många som vill med, och lokalen är ej tillräckligt stor, även om stadgarna voro litet mera toleranta. Även denna kongress kommer säkerligen att gå i samfåståndets tecken, vi ha inga besvärande branchtidningar att likvidera. Hufvudfrågan blir säkerligen diskussionen om vårt förbunds invalidfond, vilken utbetalar pensioner till gamla medlemmar vilka förvägras arbeta längre på grund av uppnådd levnadsålder. Här finnas inga större meningsskiljagtigheter, vi äro alla på det klara med, att invalidfonden måste stabiliseras på bästa sätt. Den genomgångna krisen har härjat svårt på utgiftssidan. Medlemmarnas förståelse för vad fonden betyder visas bäst av den frivilliga insamling inom förbundet, som startats på initiativ av en enskild medlem, och som redan tillfört fonden över fyrtio tusen kronor.

Insamlingen har anknutits till förbundets femtiårsjubileum, och avser de arbetande kollegernas hedersbevisning till de äldre — föregångsmännen. Jubileet kommer givetvis att sätta sin prägel på kongressen. I övrigt kommer Landsorganisationens normalstadgar att föreläggas kongressen för godkännande. Dessa stadgar äro uppgjorda för att främja det inbördes förhållandet förbunden emellan. Större uniformitet minskar motsättningarna vid inbördes tvister, och när det gäller att stärka rörelsen genom industriförhund, är olikheterna i fackförbunden en av de största hindren för ett fullt samförstånd.

Stockholm, den 23. mars 1936. *H. L—m.*

# I FORRETNINGENS INTERESSE

Undertegnede, der i Aarene 1904 til 1906 arbejdede i Salzburg (en af Europas smukkest beliggende Byer), erindrer herfra en Episode, som jeg hermed fremdrager. Det første halve Aar arbejdede jeg paa et Trykkeri, der tilhørte den katolske Kirke; det lyder jo ikke saa mærkeligt, at Kirken ogsaa ejede sit eget Trykkeri, da den ejede et Utal af Klostre, Kirker, Ejendomme i Byen, Slotte med Parker, Kroer i Omegnen m. m. Over alt dette regerede en Kardinal, Fyrste-Biskoppen, der beboede det store fyrste-biskoppelige Slot, der ligger midt i Byen bag den store Domkirke, der er en nøjagtig Kopi af St. Peters Kirke i Rom. Som sagt var Kirken Ejer af Trykkeriet, hvor jeg arbejdede. Direktøren for Trykkeriet var tillige Præst, han forrettede Morgenmessen i en nærliggende Kirke og saa meget gerne, at samtlige paa Trykkeriet beskæftigede Personer overværede denne Messe om Morgenen inden Arbejdstidens Begyndelse. En Del efterkom dette; selvfølgelig var det ikke nogen Tvang, men man mærkede dog, at de mest »troende« blev foretrukket ved Arbejdets Fordeling; dog kunde samme Direktør ogsaa tale om verdslige Ting; han var en ivrig Teatergænger, og havde han truffet én i Teatret om Aftenen, undredes man ikke over, at han indledede en Diskussion om Stykket, enten det saa var en Opera, Operette, Ballet eller Skuespil.

En Dag fik vi paa Trykkeriet Besøg af Kardinalen,

Fyrste-Biskoppen, der i Følge med en anden Præst og Direktøren kom ind i Sætteriet. Jeg blev meget forbauset, ikke over Kardinalens Besøg, men over mine Kolleger, ældre og yngre, der smed Vinkelhagerne og lagde sig paa Knæ, slog Korsets Tegn for Brystet og blev liggende saa længe Kardinalen var i Lokalet. Jeg stod ret op, og Direktøren, der maaske vilde give en Undskyldning for mig, sagde til Kardinalen: »Det er en Svensker fra København.« Kardinalen spurgte mig: »Er de fra København?« — hvortil jeg selvfølgelig svarede Ja. »Ja, men saa er de jo Dansker,« sagde han smilende og gav mig Haanden, hvorefter han forlod Sætteriet. Saasnart han var ude af Døren, sprang de knælende Kolleger op og fik rettet Benene, og de ældre fik tændt deres halvlange Piber, som det dengang var Skik, at de røg paa under Sætningen.

Nu blev der en hæftig Disput, hvorunder det selvfølgelig gik ud over mig, at jeg ikke ogsaa havde knælet og korset mig under det fyrste-biskoppelige Besøg. Jeg forklarede dem da, at jeg ikke var Katolik, men Protestant. Jeg kunde herefter mærke, at den ellers gode Kollegialitetsfølelse ligesom fik et Knæk. Nogle Timer senere blev jeg kaldt ned til Direktøren, der i en brøsig Tone spurgte mig, om jeg ikke var Katolik, hvortil jeg selvfølgelig svarede Nej og at vi i Danmark, der var et Naboland til Sverige, saa godt som alle var Protestanter. Han svarede ikke noget herpaa, men den første Fredag fik jeg min Opsigelse. Da jeg saa forespurgte Direktøren om Grunden hertil, svarede han blot: »*In Interesse des Geschäftes!*«

Jeg har ikke før eller senere været ude for lignende, tror heller ikke, at man den Gang nogen Steder blev fyret, fordi man havde en anden Religion.

Nu er det jo desværre en sørgelig Kendsgerning, at det foregaar i vort sydlige Naboland, og mange, ogsaa af vore Kolleger dernede — naar de ikke er fødte Arier — faar Afsked med Ordene: I Forretningens Interesse.

Naa helt fri for denne Ordlyd og følgende Opsigelse er vi jo desværre ikke herhjemme, omend af andre Aarsager. De mange ældre Kolleger, der i de sidste Aar er blevet arbejdsløse, og ikke har nogen Mulighed for at komme i Arbejde igen, kan vist tale med herom.

Jo, »I Forretningens Interesse« er vel nok den Opsigelsesgrund, hvormed en ældre Kollega, der gennnem en Menneskealder har arbejdet tilfredsstillende i en Forretning, nu for Tiden faar.

Naa, de unge skal jo ogsaa til, de ældre maa vige, det er jo ikke som forhen, hvor de unge kunde rejse ud; der er jo desværre spærret, de maa blive hjemme. Men hvad saa med de ældre? Vi har jo ikke noget, der hedder *Afsked i Naade og med Pension!*

Dog — er det ikke som en lysende Stjerne i Horisonten for mange ældre Kolleger, naar de hører Ordet »Pension«, og var det ikke med oprigtig Glæde, naar man hørte det af vor gamle Ven og Kollega P. Bondesen, Odense oprindelig fremførte Forslag, der blev vedtaget og anbefalet paa Delegeretmødet, og som nu skal udsendes til Kollegerne Landet over til Afstemning.

Lad da Parolen lyde: Stem for Forslaget, *stem for en Pensionsordning indenfor Dansk Typograf-Forbund.* Ogsaa I Unge. Jeres Tid kommer ogsaa. Vær med til at glæde de ældre Kolleger og bringe en lille økonomisk Forbedring i deres Kaar i Fremtiden.

København i Marts 1936. *Carl Lauritzen.*

## LÆRLINGESPALTEN

### Lærlinge-Uddannelse i Holland.

I Holland stilles der meget strenge Krav med Hensyn til Lærlingenes Uddannelse i de grafiske Fag. Uddannelsen ledes indenfor hvert Distrikt af en Kommission, som bestaar af fire Arbejder- og fire Arbejdsgiver-Repræsentanter. For hele Landet ledes den af en Centralkommission med to Repræsentanter fra hver af de interesserede Parter. Desuden har man en Inspektør fra Staten, som kontrollerer Uddannelsen uden for Storbyerne. Kommissionen udgiver et Korrespondanceblad for hele Landet, hvori drøftes alle Spørgsmaal vedrørende Uddannelsen af Lærlingene.

Lærlingeoverenskomsten omfatter ikke mindre end 53 Paragrafer. Denne Overenskomst, som er oprettet mellem det hollandske Typograf-Forbund og Arbejdsgiverne, er af samme Varighed som den ordinære Tarif.

Uddannelsen foregaar enten paa Arbejdspladsen eller paa Fagskolen, men som Regel dog paa Arbejdspladsen. I to af Hollands Byer, Amsterdam og Utrecht, findes grafiske Fagskoler, som uddanner Lærlinge fra hele Landet til alle Grene i den grafiske Industri.

I den øvrige Del af Landet holdes — foruden Uddannelsen paa Lærestedet — en Gang ugentlig et Kursus, som indgaar i den ordinære Arbejdstid. Disse Kursus ledes af Sættere, Trykkere etc., som har Diplom, og holdes paa centralt beliggende Steder og staar under en af Staten lønnet Inspektør. Lærlingenes Rejseudgifter ved disse Kursus, betales af et Fond. Lærlingene har Pligt til at deltage i disse Kursus. I Amsterdam faar Lærlingene to Gange om Ugen fri i den ordinære Arbejdstid, enten Formiddag eller Eftermiddag, for at gaa paa Fagskolen.

Lærlingekontrakten maa ikke indeholde Bestemmelser, der er i Strid med den kollektive Arbejdsoverenskomst. Den maa indeholde Erklæring om, at Lærlingen efter endt Prøvetid (tre Maaneder) skal melde sig i Organisationen. De bliver optaget, naar de har været et halvt Aar ved Faget. Derved, at Lærlingen er tilsluttet Organisationen, har man Garanti for, at Arbejdsgiveren overholder Lærlingekontrakten, da Lærlingen i modsat Tilfælde har Organisationen bag sig.

Læretiden er fire Aar med tvungen Svendeprøve. Kvinder kan ikke antages som Lærlinge. Hvis der i en af Aarets Maaneder er Misforhold i Lærlingeantallet i Forhold til Svendene, opsiges den yngste Lærling.

Arbejdsgiveren har Pligt til mindst én Gang halvaarlig at overbevise sig om, at Læremesteren paa forsvarlig Maade røgter sin Opgave med Hensyn til den ham betroede Lærling. Hvis dette ikke er Tilfældet, maa Arbejdsgiveren melde det til Distriktskommissionen.

Arbejdsgiveren er endvidere forpligtet til mindst en Gang halvaarlig at kontrollere Lærlingens Fremgang, og han skal tillade Lærlingen to Gange ugentlig i Arbejdstiden at deltage i Kursus paa Fagskolen.

Læremesteren, der udpeges af Arbejdsgiveren, skal være kendt som en dygtig Fagmand, og han vælges fortrinsvis blandt de Svende, som har faaet Læremester-Diplom. Han maa ikke modtage Belønning i nogen Form hverken af Lærlingen eller dennes Forældre. Trykker-Læremesteren kan ikke paalægges at udlære mere end to Lærlinge ad Gangen.

Lærlingen kan ikke nægte at udføre Arbejde, som ikke hører direkte under det tekniske ved Faget, dog maa dette ikke overstige tolv Timer pr. Uge. Under Læremesterens Fravær maa Lærlingen ikke betjene Maskiner uden dennes Tilladelse. Lærlingen har Pligt til at meddele Distriktskommissionen, hvis han ikke faar tilstrækkelig Undervisning.

Distriktskommissionen har Ret til naar som helst at foretage Undersøgelser paa Arbejdsstedet angaaende Udlæringen og Antallet af Lærlingene. Kommissionen kan, naar Arbejds-

giveren ikke efterkommer Lærlinge-Overenskomstens Krav, fratage denne Retten til at uddanne Lærlinge. Ved Læretidens Udløb er Lærlingen forpligtet til at underkaste sig en Prøve, som kontrolleres af Kommissionen. Bestaar kan ikke Prøven, kan han fortsætte et halvt Aar og saa gentage Forsøget, men dumper han atter, maa han af Arbejdsgiveren opsiges med otte Ugers Varsel og kan da ikke tage Plads som Sætter, Trykker eller anden Branche indenfor Faget. For saa vidt det er en Trykker, Stereotypør eller Bogbinder, kan kan tage Plads som Hjælpearbejder. Er det oplagt Arbejdsgiverens Skyld, at Lærlingen ikke har bestaaet Svendeprøven, kan der af Organisationen gøres Ansvar gældende.

Lærlinge, som har aflagt tilfredsstilende Svendeprøve, kan ikke af Arbejdsgiveren opsiges før efter tretten Ugers Forløb.

**Københavns Lærlingeafdeling.**

Evaldsgade 3. Kontortid: Mandag 17,15—18,15.

*Saa tager vi fat igen —*

Efter vel overstaaet Generalforsamling, hvor Sommermødeplanen godkendtes, har vi paa *Torsdag* det første Arrangement, en »Vandreaften«, hvor Forretningsfører for Dansk Vandrelaug, *Dupont*, vil give en Skildring af Vandrelivet, en lille Forsmag paa de Arrangementer, vi i Sommerens Løb har planlagt. I Tilslutning til Foredraget rulles en interessant Film om Vandrelivet; en Aften, der er gratis. Mødesalen i Evaldsgade skal fyldes paa Torsdag d. 16. Kl. $21^{15}$ pr.

*Endnu en Oplysning.*

Indtegning til Week-end-Turen d. 25. ds. modtages samme Aften, sidste Frist er Mandag d. 20. ds. Prisen er 1 Kr. Det bliver pr. Trampecykle derop. *Styrelsen.*

## TIL KVINDEAFDELINGENS MEDLEMMER

I Referatet fra Generalforsamlingen den 1. Marts fremkommer forskellige Udtalelser, som den Afdeling, jeg repræsenterer, nemt kan faa en forkert Opfattelse af at læse.

Det kunde synes som om jeg ikke var lige saa glad for Beskæftigelsesmulighed for den kvindelige Afdelings Medlemmer, som den øvrige Styrelse, en modbydelig Forvrængning af en Sag. S. Hellbergs Paaberaabelse af først at skaffe vore egne Medlemmer Arbejde, viser sig i at overflytte et Medlem af Kv. Arbejderforbund til Dansk Typograf-Forbund, en Kvinde, som ikke før har været beskæftiget paa Trykkeri, og ved Overflytningen skaffet samme varig Plads. Denne Plads havde et andet Medlem af Kv. Arbejderforbund, som før har arbejdet paa Trykkeri i 6 Aar, men som ikke før kunde blive Medlem af vort Forbund og som Følge heraf blev afskediget. Det er dette Forhold, jeg har paatalt, og jeg synes med Rette.

En saadan Uretfærdighed kan Kv. Afdelingen ikke være stolt af. Det er et rent demokratisk Standpunkt, jeg har indtaget, hvor Sagen var for, saa S. Hellbergs Udtalelser om først at skaffe vore egne Medlemmer Arbejde er i dette Tilfældet ikke andet end Ord uden Betydning, at Forholdet senere er rettet, er en Sag for sig.

Der er ogsaa skrevet, at Fru Christoffersen og undertegnede ikke skulde bestræbe os for at finde Konfliktmuligheder. Jeg troede, at S. Hellberg vidste, at jeg staar paa en Arbejdsplads 8 Timer daglig; de Sager, Afdelingens Medlemmer henvender sig til mig om, paataler jeg (en Pligt, jeg har), og de Sager, Fru H. Christoffersen er fremkommet med, har ikke været uberettiget, men samme Medlem er faldet i Unaade hos S. Hellberg, og det siger ikke saa lidt. Alle Kvindeafdelingens Medlemmer er mig lige kære uden Hensyn til Navn og Adresse.

Der er klaget til mig over, at første Linie (Til Kvinderne) er strøget i den indsendte Anbefaling af de 3 ny foreslaaede Medlemmer. I Anbefalingen fra den sidste nydannede Klub indenfor Forbundet (Den faglige Klub), som jo er en meget ihærdig Klub til at anbefale Styrelsesmedlemmer, bliver der sikkert ikke rettet.

Der er i Bladet Numer 11 nogle af Kvindeafdelingens Medlemmer, der skriver mod Splittelse; jeg har ikke hørt noget om Splittelse indenfor Forbundet af nogen Art, saa det maa sikkert bero paa en Misforstaaelse, og de 3 ny opstillede Medlemmer er alle gode afholdte Kammerater og Socialdemokrater, og de har ikke engang været noget andet før, saa der kan ikke være Tale om Splittelse; selv omtalte Fru H. Christoffersen har i flere Aar været skattet Medlem af D. u. I., saa Splittelse kan der ikke være Tale om. Ethvert Medlem har jo Lov til at foreslaa og stemme paa den, de ønsker.

*Alfrida Andersen.*

## AFDØD KOLLEGA

Efter ca. en Maaneds Sygeleje er Typograf *Hans Chr. Petersen*, Næstved, Torsdag den 2. April død paa Sct. Elisabeths Hospital i Næstved, $50^1/_2$ Aar gl.

Hans Chr. Petersen udlærtes i Køge 1. Marts 1905, og efter 1 Aars Arbejde her tog han paa Rejsen Danmark og Norge rundt og arbejdede derefter i forskellige Perioder bl. a. i Aalborg, Randers og Køge, indtil han 1918 kom til »Sydsjællands Venstreblad«, hvor han siden har virket som Maskinsætter. Med stor Interesse deltog Hans Petersen i Afdelingens Arbejde, i et Par Perioder som Bestyrelsesmedlem og Tillidsmand samt som Delegeret, og hans ret pludselige Bortgang blev af alle modtaget med dyb Vemodighed, da han overalt var en velset og interesseret Kollega, der vil mindes med Ære!

Jordefærden foregik Tirsdag d. 7. April fra Kirkegaardens Kapel, og Banneret paraderede ved Baaren, ligesom Lokalformanden rettede et sidste Farvel til Afdøde ved Graven. *C. J. P.*

## Kontingent for 3 Dage

Paa given Foranledning gør vi opmærksom paa, at der skal betales Kontingent for 3 Dages Arbejde, naar disse falder indenfor Arbejdsugen Lørdag til Fredag.

## FORRETNINGSUDVALGSMØDER

31. Marts 1936.

1. Forretningsføreren refererede et Møde i Holbæk og en Forhandling i Ørbæk samt aflagde Beretning fra de afholdte Distriktsmøder med Formændene og Kassererne. — Til Efterretning; men Forholdene i Ørbæk haves dog stadig under Observation.

2. Fra Underudvalget angaaende Maskinsætterskolen forelaa en Indstilling angaaende Udgifternes Fordeling paa de respek-

tive Organisationer. Forbundets Andel i Driftsudgifterne er ansat til 400 Kr. aarlig. — Tiltraadtes.

3. Arbejdernes Landsbank meddeler, at den af Forbundet givne Garanti for det optagne Laan til Afgørelse af Arb. Brændselsforretnings Gæld nu er bortfaldet. — Til Efterretning.

4. Klubben »Politiken« fremsender Love til Godkendelse. — Godkendes paa visse nærmere fastsatte Betingelser.

5. De samvirkende Fagforbund havde fremsendt Skrivelse angaaende eventuelt Forslag til den ledige Sekretærpost. — Til Efterretning.

6. Et Medlem i Odense fik tilstaaet Kontingentfrihed til Syge- og Begravelseskassen.

7. Tre Medlemmer, henholdsvis i Hobro, Kolding og Svendborg, tilstodes hvilende Ret for et Aar.

8. Hovedkassereren havde fremsendt det reviderede Regnskab for 1935 samt Regnskaberne for den københavnske og Provinsernes Begravelseskasser:

| | | |
|---|---|---|
| Beholdningen den 31/12 1935 var..... | | Kr. 3,424,164.52 |
| I den forløbne Del af 1936 overstiger Udgiften Indtægten med..... | | - 234,419.70 |
| Beholdningen i Kassebogen 31/3 bliver..... | | Kr. 3,189, 44.82 |
| Hertil kommer Beholdningen i Ejendommen | | - 1,424.26 |
| samt Beholdningen i Juleuddelingen ..... | | - 299.09 |
| Pr. 31/3 1936 | | Kr. 3,191,468.17 |

hvilken Beholdning fandtes til Stede saaledes:

| | | |
|---|---|---|
| I Sparekasserne: | | |
| Arbejdsløshedskassen ... | Kr. 903,087.82 | |
| Fortsættelseskassen ..... | - 345,935.08 | |
| De øvrige Kasser..... | - 1,434.201.60 | |
| | | Kr. 2,683,224.50 |
| I Obligationer..... | | - 202,600.00 |
| I Prioriteter..... | | - 244,177.90 |
| I Aktiver ..... | | - 60,000.00 |
| I Depositum ..... | | - 500.00 |
| I Kassebilag..... | | - 242.50 |
| I Kontant..... | | - 723.27 |
| | | Kr. 3,191,468.17 |
| Status pr. 31/12 1935 udviser i Aktiverne... | | Kr. 3,804,556.92 |

## SMAAT FRA NÆR OG FJERN

**Kooperation og Trykkerivirksomhed.** Mere end 5000 Arbejdere er beskæftigede i de kooperative Trykkerier i Storbritannien. Af disse er over Halvparten ansatte ved en gros Forretningerne i Redish, Reading og Newcastle. Det skotske kooperative Selskab har 727 Arbejdere i sit Trykkeri i Shieldhall. Sytten andre kooperative Trykkerier beskæftiger tilsammen omkring 1500 Personer. I det Halvaar, som sluttede i September, havde Trykkeriet i London udført Arbejde for 137,194 Pund Sterling, som gav en Nettofortjeneste af omkring 10,000 Pund. Af Overskudet fik Arbejdernes Sparefond 600 Pund, medens 1400 Pund blev uddelt i Bonus.

**For det finske Bogarbejderforbund** har Aaret 1935 været et Fremgangens Aar. Den indre Stabilitet er vokset, og Medlemmernes aktive Deltagelse i Arbejdet kan med Føje siges at have berørt hele den faglige Bevægelse i Finland. Arbejdsløsheden, som i Kriseaarene har været urovækkende, er gaaet ned, saa den ved Aarets Slutning kun udgjorde 8,5 pCt.

**Ingen Søndagsaviser i Estland.** Et Regeringsdekret har forbudt en hvilken som helst Publikation paa Søn- og Helligdage i Estland. Arbejdet i Redaktioner og Trykkerier skal slutte senest Midnat før en Helligdag og maa ikke begynde igen før Midnat efter Helligdagen.

## DANSK TYPOGRAF-FORBUND
### BOGTRYKFAGETS ARBEJDSLØSHEDSKASSE
EVALDSGADE 3 KØBENHAVN N

**Kontorerne**

er aabne for Ind- og Udbetaling fra 1—3, *Lørdag 11—1*, samt *Fredag* og *Mandag Aften Kl. 5—6,30*. Telefon 4331.

**Formanden**

træffes som Regel til samme Tider. Telefon 13.331.

**Anvisningskontoret**

Telefon 4331. Før Kl. 9 Form. og efter 6 Aften gennem Ryvang 1683. Telegramadr.: Typforbundet, København.

**Kvindeafdelingen**

Fru Alfrida Andersen. Telefon Amager 7114.

## FORENINGSMEDDELELSER

**Kvittering for modtagne Januar Kvartals Regnskaber.**

6. April: Haslev intet at indsende; Helsingør pr. Bl. 450,00; Varde pr. Bl. 350,00; Faaborg intet at indsende.

København, den 6. April 1936. *Forretningsudvalget.*

**Tilskud fra Hovedkassen**

er efter lovformelig Begæring tilsendt følgende Afdelinger:

2. April: Lyngby 200,00; 6. April: Helsingør i St. f. Jan. Kv. Oversk. 450,00, Varde i St. f. Jan. Kv. Oversk. 350,00, Haslev 100,00, Helsingør 500,00, Varde 600,00, Fredericia 500,00.

København, den 6. April 1936. *Forretningsudvalget.*

**Nye Medlemmer.**

Silkeborg: Sætter Chr. Egon Aagaard, udl. 1. 4. 36 i Silkeborg Avis.

**Tiltraadte.**

Haderslev: 6741 Chr. Hjort (arbl.). Roskilde 7621 Otto Sørensen (arbl.), 669 Holger Christensen (arbl.). Varde: 4489 N. P. Jensen (arbl.). Vejle: 3203 Thorkild Isager (arbl.).

**Fratraadte.**

Esbjerg: 7699 Tage Egon Nielsen til Kolding (arbl.), 6892 Sven Børge Nielsen til København (arbl.), 7229 Arnold Wivel til Stege (arbl.), 3582 Tage Nielsen til Odder (arbl.). Næstved: 7389 H. M. Claudius Hansen til København (arbl.). Roskilde: 5803 Carl V. Jensen paa Rejse, 7817 Eivin Andersen paa Rejse.

**Annullerede Udslettelser.**

København: 5790 Trykker Hjalmar Andersen (Bagge), 7910 Trykker Henning Jensen (F. E. Bording), 1219 Hjælpearb. Axel Nielsen (Forlagstrykkeriet), 1385 Hjælpearb. Alfr. Andersen (Fraenckel & Co.), 2805 Skriftstøber E. Rasmussen (Grafisk Compagni).

## SYGEMELDINGER

Sygdomstilfælde skal *omgaaende* meldes paa Kontoret, da Retten til Dagpenge ellers fortabes.

**E. L. SATSSKIBE** er de bedste og billigste, fremstilles ogsaa i amerikansk Udførelse paa

**ERIK LEVISONS**

Specialværksteder for moderne Sætterimøbler og Inventar

## KLUB-ANNONCER

Sangforeningens Aarsfest

**1. PAASKEDAG**

i Studenterforeningen Kl. 20

## ANNONCER

**Ældre Trykker fra Provinsen,**

kendt med Kalkulation, søger paa Grund af »at Øjnene svigter« Plads paa Lager, Ekspedition eller evt. som Hjælpearbejder. Billet mrkt. »58« modtager Ekspeditionskontoret.

**Klimschs Jahrbuch 1936**

(Tekniske Afhandlinger, Nyheder, Bilag), nyt Eksemplar, sælges for 18 Kr. (Pris 24 Kr.). Ossian Bergenvad, Tlf. Øbro 8950 y, Jacob Erlandsensgade 5, København Ø.

**A/S F. L. BIE** Valdemarsgade 14 København V.

TELEFONER: CENTR. 6518, 6519 & 8062

Samtlige Maskiner og Artikler for **Bogtrykkerier, Bogbinderier, Litho-Etablissementer, Klichéfabrikker** og beslægtede Brancher.

**Kulante Betingelser · Stadigt stort Lager.**

**ADOLPH WULFF**

fører alle Artikler for Bogtrykkere,
**Maskiner · Skrifter · Farver,** fra de bedste Fabriker.

Valsemassefabrik og Valsestøberi.
Brugte Maskiner haves altid paa Lager.

**Gothersgade 8**

Kjøbenhavn K. · Telefon Central 39 og 5539

**For Typografer.**

● Stor Besparelse ved at benytte **A. E.s Rabatkort.**

A/S **Jens Kjeldsen** atter tiltraadt som Leverandør.

Kortene udleveres gratis paa Forbundskontoret.

**Tandlæge Viggo Jensen**

*Klareboderne 2 2*, Hj. af Købmagergade 40

Konsultationstid fra 10—7
Onsdag og Lørdag fra 10—3½

Telefon Byen 6700

**FRITZ MÜLLER**

*Grafisk Fagforretning • Landskronagade 61*

Skrift, Messinglinier, Blindmateriel

Alle tekniske Artikler for Faget, Maskinbaand, Værktøj
Farver til alt grafisk Arbejde

Telf. Centr. 10291

**J. G. A. EICKHOFF · KØBENHAVN V.**

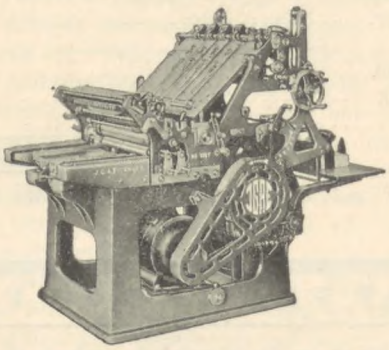

**Vesterbrogade 97, Tlf. 12078-79**

**CONTRASOL-FARVER**

**D**røjere
**R**enere
**U**ltra lysægte
**B**edre
**I**ntensive
**N**ye Farver
fra **DRUBIN**

Redaktør: FR. NIELSEN, Egøjevej 3, Køge. · Telefon 533.
Ekspeditør: KARL SØRENSEN, Evaldsgade 3, Kbhvn. N.
Abonnement gennem Postkontorerne 1 Kr. 50 Øre Kvartalet.
Annoncer 35 Øre pr. Petitlinje (pladss. Medl. 25 Øre). 26 Gange og derover Rabat.

INDUSTRI-TRYKKERIET BERGH. SCHMIDT · KØBENHAVN

# TYPOGRAF-TIDENDE

ORGAN FOR DE TYPOGRAFISKE ARBEJDERES INTERESSER

NUMER 16 KØBENHAVN DEN 17. APRIL 1936 63. AARGANG

## DE GAMLE KOLLEGER

Det synes som om Omsorgen for at skaffe de gamle Kolleger en mere økonomisk betryggende Livsaften er ret udbredt blandt de grafiske Fag i de forskellige Lande. Vi har tidligere omtalt Pensionsforholdene hos de engelske Typografer samt den frivillige Invalidefond, som hvert Aar uddeler store Summer til gamle og invalide Kolleger i Sverige. Den svenske Typograf-Kongres, som afholdes til Sommer, vil beskæftige sig med en Konsolidering og mulig Omdannelse af denne Fond til en fast Understøttelse.

Ogsaa de hollandske Kolleger har i flere Aar haft en Pensionsfond, men den er baseret paa et andet Princip, idet Principalerne her yder deres Bidrag til Fonden.

Efter aarelange Forhandlinger mellem Principalernes og Typografernes Organisationer oprettedes den 4. November 1929 en Pensionsfond, som kort Tid efter erholdt kongelig Stadfæstelse, d. v. s. blev godkendt af den hollandske Stat.

Denne Fond grundlagdes som en saakaldt Repartitionsfond, hvortil baade Principaler og Arbejdere betaler lige meget. Hver organiseret udlært typografisk Arbejder, som er beskæftiget hos en Bogtrykker, betaler hver Uge 80 Cents, og Principalen yder det samme Beløb for hver hos ham beskæftiget Arbejder over 18 Aar. Tilsammen erlægges saaledes for hver Arbejder 1 Gylden 60 Cents pr. Uge til Pensionsfonden (i danske Penge ca. 4 Kr. 90 Øre).

Fonden ledes af 5 Arbejder- og 5 Arbejdsgiverrepræsentanter, men over dem staar et Udvalg paa tyve Medlemmer, valgt af de ovenfor nævnte Organisationer.

Enhver Arbejder, som har naaet 65 Aars Alderen, har Ret til Pension. De første fire Aar, Fonden eksisterede, var denne 9 Gylden pr. Uge (ca. 27 Kr. i dansk Mønt), men er senere forhøjet til 10 Gylden.

Naar Præmieindbetalingen bliver afbrudt af Arbejdsledighed eller andre Aarsager, formindskes Pensionen for hver 52 Uger ikke indbetalt Præmie med en Firetiendedel af den fulde Pension.

Imidlertid faar alle, som blev optaget i Fonden ved dens Oprettelse, uanset deres Alder, garanteret fuld Pension, saaledes at f. Eks. en Arbejder, som paa dette Tidspunkt havde naaet de 64 Aar, efter kun et Aars Præmiebetaling kunde faa fuld Pension.

I 1933 underkastedes Fonden den første matematiske Kontrol, og det viste sig, at de foretagne Beregninger var saa holdbare, at man kunde gaa til den ovenfor nævnte Forhøjelse af en Gylden pr. Uge. Det kan saaledes siges, at Eksperimentet med en Pensionsfond blandt de hollandske Typografer er faldet heldigt ud.

Dette har foranlediget Bogbinderne i Holland, der tilhører det nederlandske Typograf-Forbund, til ogsaa at oprette en Pensionskasse. For Bogbinderne er Præmien 4 pCt. af Lønnen. Arbejdsgiverne indbetaler til Kassen 4 pCt. af den udbetalte Arbejdsløn, hvorefter de har Ret til at tilbageholde 2 pCt. af Arbejdernes Løn. Pensionens Størrelse er 7,20 Gylden pr. Uge.

## POLITIKERNE SEJREDE

Saa fik den danske Fagbevægelse sin Kam klippet saa eftertrykkeligt, at det vil tage Tid før Kammen igen bliver rød. Politikernes mangeaarige Bestræbelser for at faa stækket »Fagforeningsvældet« maa siges at være lykkedes — i hvert Fald for et langt Tidsrum. Men næppe havde man turdet ane, langt mindre forudsige, at det blev Arbejderklassen selv, der i sin grænseløse Naivitet vilde begaa Selvopgivelsens Død i Rendestenen.

Efter hvad vi i nogle Aar jævnlig har hørt fra de ansvarlige kompetente Mænd, saa var Klassekampen ude af Verden i Danmark. Vi vidste fra Mussolini og Hitler, at indenfor deres Riger eksisterede der heller ingen Klassekamp eller Klasseforskel. Nationerne, hver indenfor sine Grænser, var et Samfundshele, alle i samme Baad med Fællesinteresser. Og vi Danskere vilde skam ikke lade os lumpe. Den gammelreligiøse Opfattelse maatte ogsaa *vi* tilegne os. Og vi gjorde det. Vi hørte og læste bogstavelig talt ikke andet.

Men saa sker der pludselig dette, at Arbejdsgiverforeningen med alle sine økonomisk godt fedede Aktionærer og Direktører pludselig belærer os om, at Klassekampen endnu eksisterer i Danmark — ikke indenfor Arbejderklassen, men indenfor Overklassen. Man fik fra den Side den politiske Situation lagt saa glimrende til Rette, at det blev Arbejdernes egen Regering, der maatte binde Fenrisulven: de danske Oganisationer. Gennem Aarene forud var Voldgiften som Statsinstitution saa godt som knæsat, og der manglede blot lige det sidste bette Nøk, og Arbejdernes Medbestemmelsesret ved Løn og Arbejdsforhold var illusorisk, og som vor Redaktør bemærker, indskrænker det hele for os sig kun til at vrøvle om Problemerne.

Hvilken Forskel der fra i Dag er paa Organisationernes Medbestemmelsesret i Danmark og saa Tyskland og Italien er ikke aabenbar, men vi faar nok en Forklaring: Demokratisk Diktatur.

Medens nu Voldgiftsrettens — altsaa Statens — Dommere, der med deres juridiske Uddannelse og gennem hele deres Opdragelse psykologisk ganske naturligt staar Arbejderklassen uendelig fjernt, medens de nu rent skematisk er ved at træffe Afgørelsen, vender Tankerne tilbage til Hr. Julius Madsens Udspil.

Det demokratiske Diktaturs gode Pen, Hr. Sigv. Hellberg,

har overfor vi andre Tykhuder, hævdet som Forsvar for de ministerielle Afstemningsregler, at Organisationerne var et samlet Hele. De skulde sammen gaa ud og pænt følges ad hjem igen.

Som det vil huskes, skete der i Fjor dette, at Metalarbejderforbundet forlængede sin Overenskomst, saa vidt jeg ved, uforandret i to Aar, antagelig med De Samvirkendes Sanktion. Under hele Forhandlingen med Hr. Julius Madsen, har denne jo stadig hævdet, at Arbejdsgiverforeningen vilde forlænge i Lighed med Smedeforbundet, da Arbejdsgiverforeningen havde Grund til at tro — selv om der ikke er oplyst, at der foreligger bestemt Løfte — at det samme skulde gælde for dette Foraars Overenskomster. Hvorom alting er, har man kunnet følge hele denne Linie gennem Arbejdsgivernes Stilling overfor Organisationernes Krav.

Vi menige Medlemmer faar vel næppe nogen troværdig Besked om denne ikke uinteressante Side af det, der nu er blevet det triste Udfald for vore stolte Organisationer.

Efter at vi nu er gaaet ind under Statens Kontrol og Afgørelse af vore Løn- og Arbejdsforhold, fremstaar der et Spørgsmaal om en Omforandring af vore nuværende Organisationsforhold.

De store, dyre Maskinerier, De samvirkende og Arbejdsgiverforeningen med, vil være ganske overflødige. Som det hele er arrangeret gennem Forhandlingsregler, Statens Voldgift o. s. v., kan det hele sikkert udmærket ordnes gennem de enkelte Hovedorganisationer; vore »Krigskasser«, som Venstre og Højre har haft saa ondt af, maa vel ogsaa gaa al Kødets Gang. Strejker og Lockouter er jo et overstaaet Stadie i vort moderne Samfund, og hvorfor saa fortsætte med at samle alt det Liggendefæ?

3. April 1936. *S.-Kj.*

## SKEMA ELLER REBUS?

Svendeprøve-Kommissionen bør have en Kompliment for de Bestræbelser, den ved Prøverne i Marts har gjort for at give Aspiranterne lige Vilkaar. Det er noget i den helt rigtige Retning.

Svendeprøve-Opgave 2 (Skema) løses gennemgaaende udmærket. Tydeligt ser man Forstaaelsen af Stregernes Styrke og Brydning og Etagernes Højde. Mon ikke Kommissionen vil synes det samme. Kun paa Rubrikernes Bredde kan Kommissionen fange Aspiranterne. Hvorfor? Fordi Manuskriptet er ikke saa lidt af en Gaade. Det er udfærdiget til et eller andet Formaal, som man ikke kan forlange, at Aspiranten skal have noget Kendskab til.

Men selvfølgelig skal en Sætter vide alt: han maa vide om en Kusk kræver Beløb op for sin Vognmand — om hvor mange 1/2-Flasker Mælk der knaldes om Dagen ved en Mælkevogn — og det er Logik, at han ogsaa véd, hvor mange Vikarer der er ansat ved Skolerne — *Paradoks*, han kan ikke engang slaa op i et Leksikon, og finde det der.

Var det ikke mere rigtigt, for at faa en korrekt Bedømmelse af Aspirantens Intelligens, blot at lade ham ane, hvilken Værdi de forskellige Rubriker havde i Forhold til hinanden. Saa kunde han med større Sikkerhed bestemme deres Størrelse.

Som Forholdene er i Øjeblikket, har man en vis Ret til at sige: det er mere en Mellemting mellem en Rebus og en Intelligensprøve end en Sætteropgave. *K. P.*

## VOLDGIFT I AUSTRALIEN

De australske Arbejderes Lønningsforhold fastsættes af en industriel Retsinstans, til hvilken baade Arbejdere og Arbejdsgivere maa henvende sig, hvis de ønsker Forandringer i de bestaaende Lønninger. En af Staten nedsat Domstol fastsætter Grundlønnen en Gang hvert Halvaar efter Pristallet. Grundlønnen var i December 1935 3 Pund 8 sh. for mandlig og 1 Pund 16 sh. for kvindelig Arbejdskraft efter Myndighedsalderen, og den viser en nedadgaaende Tendens siden sidste Højkonjunktur. Minimallønnen var saaledes i 1926 eksempelvis 4 Pund 9 sh og og 2 Pund 8 sh.

Det australske Typograf-Forbunds Fagblad hedder »The Printing Trades Journal«. I dette Blad har et Medlem udtrykt sin Mening om den bestaaende Aflønningsmaade i følgende kritiske Vendinger:

»Det er tydeligt, at de typografiske Arbejdere bestaar af en Samling magelige og haabløse Individer, tilfredse med en meget lille Part af det Udbytte, som burde tilfalde dem. I vor Tid kommer kun de frem, som stræber efter et Maal. Et Frugttræ, som vokser i velforberedt Jord, giver god Frugt, men vil Gartneren se sin Høst mislykkes, behøver han kun at sidde med Hænderne i Skødet. De Kolleger, som holder paa Voldgift, ligner i mangt og meget en saadan lad og opgivende Gartner. De har gjort et ihærdigt Arbejde for at faa samlet Arbejderne til en kampdygtig Armé i en Fagforening, men siden slaar de sig til Ro paa Voldgiftsdomstolens Trappe og venter paa, at der skal regne Manna ned.

At akceptere Voldgiften er ensbetydende med, at Fagforeningen uundgaaelig mister sin Kampdygtighed. Fagforeningerne bliver bundne paa Hænder og Fødder og kan ikke frigøre sig. Betragt den Tid, Fagbevægelsen har været indfanget i Voldgiftdomstolens Greb, og det er let at se, at Bevægelsen er i Færd med at synke ned i en Søvn, der fører til Døden.

Som jeg ser paa Sagen lider vor Fagforening af Sovesyge. En Strejke betragtes som en Forbandelse. Manden i Ledelsen ønsker ikke Kamp, og man forlanger det heller ikke af ham. Vor Armé kaldes ikke ud paa Kampladsen. Lad andre strides. Vi bliver hjemme og læser om Fred og det fordømmelige i at strejke — alt imens vore »Generaler« befinder sig i Ildlinjen med Mapperne fulde af Papir-Argumenter. Fra Tid til anden kommer »Generalerne« frem for at modtage en Kendelse, og Arméen fortsætter sin Søvn.

Aldrig nogensinde har en Voldgiftsdomstol eller en Arbejdsgiverforening tilbudt Arbejderne en Forbedring, fordi disse har været fredeligt stemt. Kampberedskab derimod indgiver Respekt. En kampberedt Fagforening behøver derfor ikke altid at være indviklet i Stridigheder. Den slaar kun til, naar Tidspunktet er inde og Omstændighederne fordrer det.

Voldgift eller Kamp? Du maa vælge, hvad Du finder er bedst. Vælger Du Voldgift, kan Du maaske faa en lille Fordel, maaske slet ingen. Smuler er det dog kun, Du kan haabe paa. Domstolens Ideer om Løn og Arbejdstid er urokkelige. At vente Fremskridt fra den Kant er lige saa absurd som at haabe paa, at en Voldgiftsdomstol skulde gennemføre den sociale Revolution.«

— — —

Den i 1934 afholdte Kongres i den faglige Landsorga-

nisation i Australien skulde bl. a. tage Stilling til et Forslag angaaende Afskaffelse af tvungen Voldgift i Arbejdskonflikter, fordi, saaledes sagdes det i Motiveringen, »vedkommende Forbundslov i de senere Aar udelukkende er anvendt i Arbejdsgivernes Favør«. Dette Forslag blev dog ikke vedtaget. Der blev navnlig henvist til de Forhold, der bestod forinden Loven om tvungen Voldgift traadte i Kraft, d. v. s. til de dengang bestaaende skammelig lave Lønninger. Tilmed anførtes som Argument mod Forslaget, at man ikke burde afskaffe et System, forinden man i Stedet for kunde foreslaa en bedre Ordning.

Paa den sidste i November Maaned 1935 afholdte Fagforeningskongres blev Spørgsmaalet om tvungen Voldgift paany taget op til Behandling. Paa Kongressen forelaa en Beretning om de af Regeringen foreslaaede Tilføjelser til den gældende Voldgiftslov, som skal have Form af en Tillægslov. Hovedpunktet i dette Lovforslag er Bestemmelsen om, at ingen Industri skal have Andel i de i Toldbeskyttelsen indeholdte Fordele, saafremt den ikke nøje overholder de afsagte Voldgiftskendelser.

## JOURNALISTER OG TYPOGRAFER

Mellem det norske Typograf-Forbund og Norsk Presseforbunds Journalistgruppe er der indgaaet en Overenskomst, hvorefter Journalisterne forpligter sig til ikke at optage Arbejdet i de typografiske Afdelinger under Konflikter om Løn- og Arbejdsvilkaar.

Typograf-Forbundet forpligter sig til Gengæld til organisationsmæssigt at beskytte de Journalister, som »paa Grund af dette Standpunkt bliver udsat for Ubehageligheder eller Trakassering i deres Arbejde«, hvilket vil sige, at Typograferne skal stille sig solidarisk i Tilfælde af en Journalists Afsked og gøre alt, hvad der er organisationsmæssigt muligt for at vedkommende bliver genindsat i sin Plads.

## VALG AF TARIFKOMMISSION

Paa et Møde af Haandsættere i Odense den 12. April blev det enstemmigt vedtaget at opstille

**Aage Vilh. Pedersen**

som Kandidat til Tarifkommissionen. Aage Vilh. Pedersen, der vil være Kollegerne bekendt for sin Sekretærvirksomhed paa de sidste Delegeretmøder og som tidligere Kasserer i Lokalafdelingen, har aldrig forsømt nogen Lejlighed til at varetage Haandsætternes Interesser. Undertegnede Udvalg anbefaler hermed Haandsætterne Landet over at give Aage Vilh. Pedersen deres Stemmer.

Aage Henrik Iwersen, K. G. Rønnov-Rasmussen,
Hans Hansen.

*

Til Tarifkommissions-Valget har Vejle Lokalafdeling paa en Generalforsamling Lørdag den 11. April enstemmigt vedtaget at genopstille Afdelingens Formand,

Haandsætter **Halvor E. Hansen.**

Hansen var Medlem af vor sidste Tarifkommission, og hans Indsigt i og Interesse for de Spørgsmaal, der særlig trænger sig paa ved en Tarifrevision, er velkendt og berettiger ham til atter at indtage en Plads i Kommissionen.

Vejle Lokalafdeling giver ham sin bedste Anbefaling.

## OM FJER OG PAASKEBRYG

Det er ikke uden Moro at sidde i en Krog og betragte det politiske Spil ved Slutspurten. Fra alle Sider kæmpes der drabeligt om, hvem der kan faa de fleste og smukkeste Fjer i Hatten, naar de folkekaarne skal ud og beskues paa nærmere Hold af deres respektive Vælgere. Dog hænder det af og til, at Fjerene mister deres Farver forinden eller bliver frarøvet deres oprindelige Indehavere.

Naturligvis kunde Højre og Venstre ikke roligt se paa, at Regeringspartierne fik Æren af at have standset Lockouten ved at faa ophøjet Forligsmandsforslaget til Lov. *Den* Fjer vilde *de* skam have. Og saa stjal man ganske simpelt et af Regeringspartiernes Programpunkter — den tvungne Voldgift — og gjorde den til *sin* Opfindelse, og dermed var *den* klaret.

Men saa sker der det for de to Røvere ret kedelige, at den af dem etablerede Voldgiftsret i det store og hele følger Forligsmandens Forslag, der efter Julius Madsens Paastand var »en Fare for Landets Økonomi« og vilde medføre store Prisstigninger. Dermed tabte de røvede Fjer unægtelig noget af deres Glans.

Da man blev klar over, at de forpjuskede Fjer var for medtaget til at kunne redde Flertallet i Landstinget til Efteraaret, saa man sig om efter nye Redningsplanker, og saa gav man sig til at lave »Paaskebryg«. I en Fart blev der fremstillet forskellige Sorter: »Kornlov«, »Kødlov«, »Flæskeordning« og til sidst noget meget tyndt Øl, som fik Etiketten »Billigt Flæsk«.

Her saa man altsaa det mærkelige, at medens Højre og Venstre med Lockout-Herrerne i Spidsen havde spaaet Landets økonomiske Undergang, hvis Arbejderne fik nogle faa Millioner i aarlig Lønforhøjelse, fordi dette vilde medføre *Varefordyrelse*, var de samme Partier ikke det mindste betænkelige ved de ovennævnte i høj Grad *varefordyrende* Foranstaltninger!

Skidt med Logiken, naar det gælder om at putte Vælgerne *Fjer* i Øjnene. *Fr. N.*

## FRA DEN ØVRIGE VERDEN

**Fagligt Nyt fra Norge.**

Vor Oslo-Korrespondent meddeler bl. a.:

Arbejdsledigheden i vort Fag holder sig ganske konstant. Den sidste Statistik fra 29. Februar viser, at vi har 342 arbejdsløse, hvilket svarer til Tallet i samme Maaned i Fjor.

Hovedstyret besluttede til Paaske at udbetale en ekstra Understøttelse til de Medlemmer, som ingen Understøttelse har — 33 Kr. til heltbetalende og forholdsvis mindre til de halvtbetalende. Den typografiske Forening i Oslo gav ved Siden heraf et Ekstrabidrag paa 20 Kr.

Den faglige Front har siden mit sidste Brev haft en Del Rivninger. Saaledes en »ulovlig« Konflikt i Trondhjem. Paa Aktietrykkeriet ansatte Firmaet Faktor Nr. 4! Dette syntes Personalet blev vel meget af det gode og nedlagde Arbejdet. Sagen blev dog ordnet.

Vi har ogsaa haft en Strejke i Kødindustrien, den

varede i fjorten Dage og sluttede med, at Arbejderne opnaaede nogle Fordele. Paa en Virksomhed i Oslo har man rationaliseret Værkstedet. Dette skulde naturligvis gaa ud over Arbejderne, og man indførte Timebetaling i Stedet for Akkord. Nu paastod Arbejdsgiverne, at Produktionen blev 50 pCt. mindre og sagsøgte Arbejderne ved Retten. Hvad har man »Retten« til, om ikke for at dømme Arbejderne? Man dømte ganske rigtigt disse til at arbejde fortere! Hvordan man skal klare dette ved en Dom, glemte man at fortælle, og Arbejdet gaar vistnok sin jævne Gang. Det blev under Processen paavist, at Tempoet tidligere har været sundhedsnedbrydende, men da der er Arbejdere nok, har man vel tænkt, at det ingen Rolle spillede, om man ødelagde nogle.

*B. F—m.*

## GYMNASTIK PAA ARBEJDSPLADSERNE

Man er gaaet i Gang med at indføre Gymnastik paa Arbejdspladserne. Den er allerede indført paa »Siemensfabrikker«. Direktør *Rimestad* udtalte i den Anledning til »B. T.«:

— Forholdet er det, at vi her, takket være Kaptajn Jespersens Bevægelse, har sagt til os selv, at vi med vore 100 Funktionærer paa Kontorerne og lige saa mange Lærlinge og ganske unge Svende i Værkstederne, hvor de staar bøjet over Maskiner og arbejder Dag ud og Dag ind i samme skæve Stilling — at vi har et vældigt Ansvar dèr — alle disse unge Menneskers Liv og Velfærd og Sundhed hviler dog paa os, der leder Foretagendet.

Jeg kan ogsaa godt sige Dem, at jeg personlig mener, at det kun er et Tidsspørgsmaal, hvornaar en saadan samlet Gymnastik i Virksomhederne bliver obligatorisk . . . .

Det varer næppe længe, før Sportsentusiaster forsøger at indføre Morgentræning indenfor vort Fag.

Man raaber op om, at det gælder Nationens Sundhed og den Enkeltes Liv. Og Kaptajn *Jespersen* har pludseligt fundet ud af, at det skal være særlig godt med *Stavgymnastik*. Naa, han kan jo roligt gøre det, fordi ingen kan *modbevise* det.

Det er i denne Forbindelse værd at bemærke en berømt engelsk Læges Udtalelser (jeg husker desværre ikke Navnet, men kan eventuelt fremskaffe det). Han hævdede, at det er forkert at tro, at Gymnastik er sundt — altsaa i dette Ords Betydning. Gymnastik giver Legemet Spændstighed og en vis Haardførhed, men naar man hævder, at man kan undgaa Sygdomme ved at gøre Gymnastik, saa stiller man sig paa Linie med den kloge Kone fra Gurre, der vilde helbrede Kræft med grøn Sæbe.

Spørgsmaalet om Gymnastik paa Arbejdspladserne maa ses paa Baggrund af, at der er sket en Ændring af allerstørste Betydning i Arbejdernes Livsvilkaar. Arbejdstrællen, paa hvem alle tidligere Samfund hvilede, den blindt lystrende Skabning, hvis Hjerne var overflødig, blev ved Teknikens Gennembrud uønsket. Man ønsker nu Folk, der er sunde, aandeligt som legemligt.

*Men Spørgsmaalet løses ikke ved et Kvarters Gymnastik.*

Vi *er* godt teknisk oplyst, men har meget at ønske i *sundhedsmæssig* Henseende. Her er noget, Oplysningssekretæren burde tage sig af.

Den meget omtalte *scientific management-Bevægelse* (hvis Bestræbelser, som angivet, gaar ud paa videnskabelig Arbejdsledelse i Industri og Haandværk), hvis Ophavsmand var den amerikanske Ingeniør og Opfinder *Windslow Taylor*, har vundet uhyre Udbredelse med det Resultat, at den ved fuld Udnyttelse af Maskinerne har skaffet Arbejderne »let« Arbejde, men i forrygende Tempo. — Den saakaldte *Arbejder*-Regering i Sovjet forsøger jo for Tiden, ved Hjælp af forskellige Reklametrick, at gøre dette Tempo endnu mere forrygende. Men man tager ikke tilstrækkeligt Hensyn til Menneskets *naturlige* Udvikling og skaber derved en moderne Form for Slaveri, der er imod alle humanistiske Love.

Man økonomiserer med den menneskelige Arbejdskraft, saaledes at intet Energitab sker. Menneskets hele Interesse og Energi forbruges paa det snævre Omraade, hvor Fabrikejerne anviser dem Plads.

I det moderne Samfund er det kun det allernødvendigste Haandens Arbejde, man bruger Menneskekraft til, og kun Udøvere, hvis Legeme og Forstand staar i sin fulde Kraft.

Det Menneske, der paa den ene eller anden Maade tidligt har forbrugt sin Energi og er naaet op i Aarene, gaar en trist og glædesløs Tid imøde.

Man kan forny en Maskine, men man kan ikke forny det menneskelige Legeme paa Grund af den Omstændighed, at Legemets Celler kun kan dele og formere sig i et vist begrænset Omfang.

Hvorledes er det da for os Typografer. Kan vi forlænge vor Ydeevne og bevare vor Energi?

Det kan vi godt, hvis vi økonomiserer med den.

De sidste Aars videnskabelige Undersøgelser over Træthedsfænomenerne, der bl. a. skyldes Tyskeren Prof. *Edgar Atzler*, den italienske Fysiolog *Mosso*, Dr. *H. M. Johnson* o. fl., har fortalt os mange interessante Ting, som vi ikke har vidst før.

Det er bl. a. bevist, at *let Arbejde i Recordtempo er det mest udmattende.* Der opstaar nemlig herved et Misforhold mellem Kraftstoffernes Omsætning og de saakaldte »Træthedsslakkers« Fjernelse af Muskelvævet. Og naar Arbejdsdagen er forbi, vil man ikke mærke Træthed nogen Steder, men en sær Mathed. — Ikke sandt, det kender vi.

Arbejdet er lettest, naar Ryggen er rank. Det er en velkendt Sag, at man bliver træt i Ryggen, selv om det ikke er *den*, man arbejder med. *Maskinsætteren* arbejder mest med Ryggen, idet et Arbejdes Udførelse er afhængig, ikke alene af de Muskler, der er impliceret i det øjeblikkelige Arbejde, men ogsaa af Blodets Kredsløb og Aandedrættets Medvirken.

Naar man ingen Hvile faar, faar Blodet ikke Tid til at skylle Musklerne rene for Fedtstoffer og Kalksalte. Forceret aandeligt og legemligt Arbejde øver en skadelig Indflydelse paa Blodkarrene og gør et Menneske gammelt før Tiden.

Disse og lignende Problemer er det vigtigt for os at beskæftige os med, thi det er en Kendsgerning, at den, der arbejder med en bestemt Ting, kan forbedre sin *Teknik*. man bliver ikke stærkere eller mere udholdende, men det er alligevel muligt at præstere flere eller bedre Ting.

Den rigtige Stilling for en Haandsætter er at staa med samlede Fødder og rank Ryg. Dette maa især indprentes de unge. Staar man med spredte Fødder, bliver man kalveknæet og faar Aareknuder, der kan volde alvorlige Forstyrrelser, men desforuden sker der et Energitab til ingen Verdens Nytte.

Man skal undgaa unødig *Støj* i et Arbeidslokale, idet den paavirker Nerverne (Koncentrationsevnen), og vi faar jo vore Energiimpulser fra Nerverne; altsaa er Støj i høj Grad uheldig i et Sætteri, hvor Tanken er dominerende.

Vi maa koncentrere vore Tanker om vort Arbejde og bibringe os selv Glæde ved det. Og *last not least* sørge for den nødvendige Hvile. Man skal puste ud i sin Frokostpause og ikke kaste sig over Studiet af Aviser o. lign.

A propos Hvile. Hvad véd vi forresten om *Søvnen?*

Saa sent som i 1927 havde de færreste Læger nogen Anelse om, hvad Søvn egentlig var (man kan end ikke i Dag præcist definere Fænomenet). En Wienerlæge, Dr. *Szymansky*, opfandt et Apparat, der optegnede en urolig Sovendes Bevægelser, men det blev en smart amerikansk Forretningsmand, *Zalman G. Simmons*, der gav os nogle Fakta.

Det er saaledes blevet videnskabeligt bevist, at den kendte

Tro: »Selv om jeg ingen Søvn faar i Dag, saa kan jeg sove saa meget længere i Morgen«, er en alvorlig Vildfarelse. *Ingen forsømt Søvn eller Hvile kan indvindes senere.*

Vi kan imidlertid ikke komme nærmere ind paa Problemet her.

Min Mening med forannævnte Fakta er at forklare, at man nedbryder sin Sundhed for tidligt, hvis man ikke, under Hensyntagen til det økonomiske Systems Rekordjageri, arbejder paa den fornuftigste Maade og sørger for tilstrækkelig Hvile efter Arbejdsdagen.

Det *er* saaledes mere end en Frase, naar der i vort Blad staar: *For hver Time du arbejder over, forkorter du din Levetid.*

Morgengymnastik paa Arbejdspladserne er disse Hensyn langt underordnede! *L. Moselund-Sørensen.*

## GENERALFORSAMLINGER

### Korsør Lokalafdeling

afholdt Generalforsamling den 6. April. Forhandlingsprotokol vedtoges efter en munter Diskussion. — Regnskabet balancerede med Kr. 588,30, Lokalkassen balancerede med Kr. 132,25, Kassebeholdningen var Kr. 51,48. — Formanden aflagde en udførlig Beretning. — Generalforsamlingen overværedes af 5 Medlemmer. *A. Madsen*, Sekretær.

### Odense Lokalafdeling

afholdt Søndag den 12. April ekstraordinær Generalforsamling paa Den nye Forsamlingsbygning med Indstilling af Kandidater til Tarifkommissionen.

Efter at Formanden, *C. O. Madsen*, havde budt velkommen og *Magnus Hansen* var valgt til Dirigent, indstilledes Maskinsætterne *Vald. Nielsen* og *C. O. Madsen*, Haandsætterne: *Aage Vilh. Pedersen* og Hjælpearbejderne: *Harry Olsen*. *M.*

## LÆRLINGESPALTEN

### Københavns Lærlingeafdeling.

Evaldsgade 3. Kontortid: Mandag 17,15—18,15.

*Week-end!*

Saa skal vi atter ud og have skyllet Lungerne rene. Vi skal nemlig gentage Sukces'en fra sidste Week-end-Tur. 20 Deltagere var vi sidst — denne Gang skal Antallet fordobles — *du* skal ogsaa med! Turen, Lørdag den 25. og Søndag den 26. April, er denne Gang lagt til et Vandreherberge ved Sjæl Sø. Da vi kører paa Cykle, bliver Prisen sat saa lavt som *1 Kr. — alt iberegnet.*

Indtegningen til denne Tur slutter paa Mandag den 20. ds. Angaaende Rekvisitter: se »Typ.-Tid.« næste Fredag.

*Angaaende Faglig Ungdom.*

Kammerater, der endnu ikke til Dato har modtaget Faglig Ungdom for April, bedes henvende sig paa Kontoret paa Mandag. *Styrelsen.*

### Hillerød Lærlingeafdeling

foretog Lørdag den 28. Marts en Tur til København. Der startedes fra Hillerød Station Kl. 17,40, og der var mødt 15 Deltagere. I København blev vi modtaget af Oplysningssekretær *Svend Johansen*, der førte os hen i Raadhushallen, hvor Bogtrykudstillingen blev beset med stor Interesse. Kl. 20,00 gik Turen til Politiken, som under meget kyndig Ledelse blev gennemgaaet fra Kælder til Kvist, og til sidst blev vi som »Politiken«s Gæster budt paa Vin og Kransekage. Den yderst vellykkede Tur blev afsluttet i »National Scala«, hvor Foreningen gav Kaffe til Deltagerne. Hjemrejsen foregik med højt Humør og sidste Nattog. *K. J.*

## STYRELSESMØDER

### Københavns Afdeling.

11. Februar. Sager ang. hvilende Ret, Ekstrahjælp og Landophold behandledes. — Refereredes Fællesmøde med K. B. om Forstaaelse af et Arbejdsomraades Forbindelse med Tarifen. — Refereredes Henvendelse til Firma vedr. Ønsker fra Personalet om paa Grund af særlige Forhold at faa Forhandling om Lønningerne; Tilsagn om Forhandling var givet. — Refereredes Konference ang. et kollegialt Forhold paa en Arbejdsplads; Overensstemmelse opnaaet. — Løbende Sag vedr. et større Personale drøftedes. — Forskellige Spørgsmaal i Forbindelse med større Sæsonarbejde drøftedes; Sagen er konfereret med Personalets Tillidsmænd. — Refereredes videre Forhandling med Fabrikstilsynet vedr. Parafin-Præparatet. — Refereredes Skrivelse fra K. B. vedr. et tidligere behandlet Arbejde; K. B. mener ikke at kunne tiltræde vor principielle Betragtning af Arbejdet, men vort Lønkrav desangaaende er imødekommet, og til Arbejdets Udførelse har Firmaet lovet at ville anvende kvindelige Arbejdere fra vor Organisation forud for kvindelige Arbejdere udefra. — Hos et Firma har man momentvis anvendt et Bud til Hjælp ved Bronceafstøvning efter Broncering; K. B. har anerkendt, at saadant Arbejde er omfattet af vor Tarif, og Forholdet berigtiget. — Refereredes Vejledning til større Personale vedr. Arbejdsafgrænsning mellem de forskellige Brancher. — Refereredes paatalt Overarbejde hos et Firma, hvor en Lærling under 18 Aar havde været anvendt til Overarbejde paa en Søndag. — Et anonymt paaklaget Overarbejde havde givet Anledning til en Undersøgelse, der havde vist, at Overarbejdet ikke var af et saadant Omfang, at der var Grundlag for Paatale. — Hos lille Firma var konstateret Tarifbrud, idet saavel vedkommende Bogtrykker som vort dèr arbejdende Medlem, gennem et Aars Tid i Samforstand havde ladet Underbetaling ske; nu var vort Medlem imidlertid afskediget og havde saa indklaget Forholdet; ved Mægling (paag. Firma er Medlem af K. B.) var fastsat en Bod paa 902 Kr. 50 Øre, af hvilket Beløb vort Medlem erholder Kr. 194, medens Resten af Beløbet gaar i Den særlige Fond; vort Medlem foreslaas endvidere idømt tre Maaneders Karantæne med Tab af Understøttelsesret. — Et andet lille Trykkeri, der var overenskomstmæssigt forpligtet til kun at beskæftige Medlemmer af vort Forbund, havde ikke destomindre gennem nogen Tid beskæftiget en uorganiseret Sætter; Firmaet er indgaaet paa at betale i Bod herfor Kr. 600. — Et Dispensationsspørgsmaal behandledes. — Fra to mindre Firmaer var indhentet Tarifunderskrift. — Fønss-Sagen var i Henhold til tidligere truffen Beslutning forligt med 2500 Kr. til fuld Afgørelse; Sagsomkostningerne androg i denne Forbindelse Kr. 646,80. — Refereredes Lærlingevoldgiftssag; Sagen var for Retten forligt paa et af os foreslaaet Grundlag. — »Arako« fremsender Regnskab, der viser Overskud, og udbetaler 4 pCt. Udbytte til Aktionærerne. — Foreningen til trængende Skolebørns Bespisning fremsender Regnskab; 25 Kr. bevilges. — Forskellige Cirkulærer fra kommunistiske Grupper refereredes og henlagdes. — Cirkulære fra Oplysningssekretæren vedr. et paatænkt tre Dages Kursus refereredes; Sagen henvises til Underafdelingerne. — Foranlediget ved de paa Delegeretmødet foretagne Ændringer i Forbundslovenes Bestemmelser ang. Københavns-Afdelingens Styrelse foreslaas det Generalforsamlingen at ændre Ordlyden af Afdelingslovenes § 12 saaledes: (Ordlyden er efter Generalforsamlingen den 1. Marts gengivet i »Typ.-Tid.«). — Mødet hævet.

28. Februar. Kassereren fremsatte nogle Bemærkninger til det forelagte Regnskab; Ombytning af Obligationer mellem Afdelingskassen og Sætternes Underafdelings Kasse godkendtes. — Refereredes Cirkulære fra HIPA vedr. den almindelige Virksomhed og Lockoutsituationen. — I Anledning af den ikrafttraadte Lockout, der bl. a. omfatter Bogbindere, drøftedes Lockoutens mulige Indflydelse paa vore Beskæftigelsesforhold samt vor Holdning over for visse af Lockouten flydende Forhold. — Gennem De samvirkende Fagforbund er der med Bogbinderforbundets Billigelse afgivet Strejkevarsel overfor alt Bogbinderarbejde, der stammer fra C. Hellstrøms Bogtrykkeri, der i lang Tid har været blokeret af vort For-

bund. — Refereredes Mægling hos lille Firma angaaende paaklaget Forhold; i samme Forbindelse var Firmaets Arbejdslokaler indklaget for Fabrikstilsynet, som efter Besigtigelse havde erklæret Lokalerne ubrugelige som Arbejdslokaler og paalagt Firmaet at flytte. — Formanden refererede Besøg i nyopdukket »Trykkeri« (moderne Mangfoldiggørelsesmetoder); de i Forbindelse med saadanne Metoders Anvendelse staaende Spørgsmaal om Konkurrence til vort Fag gjordes til Genstand for en Drøftelse. — Det godkendtes efter Forslag af Oplysningsudvalget, at Afdelingen Søndag den 15. Marts i »Nora-Bio« fremfører den norske Fagforeningsfilm »Samhold maa til«; Typografernes Sangforening har velvilligt lovet at synge et Par Sange ved samme Lejlighed. — Det af Oplysningssekretæren paatænkte Tre-Dages-Kursus var foreløbig udskudt. — Karnevalet har atter i Aar givet et Underskud, pengemæssigt ikke stort, men da der trods ihærdig Reklame ikke havde kunnet sælges mere end 900 Billetter, maatte man vist regne med, at Karnevalet ikke mere i tilstrækkeligt Omfang havde Medlemmernes Interesse; Styrelsen bemyndiger derfor Festudvalget til at opsige Overenskomsten med de fire Smaaforeninger, med hvilke der nu i en meget lang Aarrække er samarbejdet om Karnevalerne. — Firma har afskediget Personalets Tillidsmand; de nærmere Omstændighedet refereredes; det vedtoges, da afholdt Fællesmøde har været forgæves, at indbringe Sagen for Voldgiftsretten. — Afholdt Fællesmøde vedr. løbende Sag refereredes. — Fra et Firma er gennem de sidste 10 Uger optaget Rapport over Overarbejdet; det vedtoges at begære Mægling. — Klage over Afslag paa Overflytningsbegæring refereredes. — Et Medlem har henvendt sig til Studentersamfundets Retshjælp og ønsket Sagsanlæg mod vor Organisation, idet han mener, at en et Firma for nogle Aar siden paalagt Bod til os for Tarifbrud skulde være viderebetalt til ham; efter at vi paa Studentersamfundets Retshjælps Anmodning har fremsendt en Fremstilling af Sagen, meddeler Retshjælpen, at man ikke agter at foretage sig videre i Sagen. — Et Par os fra et tidligere Medlem tilsendte Skrivelser oplæstes og henlagdes. — Sager ang. hvilende Ret, Landophold og Ekstrahjælp behandledes. — Foranlediget ved en af Fru Alfrida Andersen rejst Sag og foretagen Henvendelse vedr. Spørgsmaalet om Overflytning af en Kvinde til vor Organisation gav Formanden en udførlig Fremstilling af hele Sagen og hvad der i denne er sket; efter en Del Udtalelser vedtager de 12 tilstedeværende af Styrelsens 13 Medlemmer at tiltræde Formandens Betragtninger. — Mødet hævet.

## Pladstilbud.

I Henhold til Anvisningskontorets Regulativ, Punkt 7, gøres opmærksom paa, at ingen maa slutte bindende Aftaler om Pladstilbud, før Henvendelse er sket til Lokalkassereren i den paagældende By eller i København til Anvisningskontorets Bestyrer. Undladelse heraf medfører Karantæne.

## SMAAT FRA NÆR OG FJERN

**Tillidsmandsvalgene** skal nu være tilendebragt paa alle københavnske Trykkerier. Eventuelle Forandringer skal omgaaende meddeles Afdelingsformanden.

**Københavns Trykkerklub** afholder ordinær Generalforsamling Mandag den 20. April. — Se omst. Annonce.

**»Grafisk Kringsjå«** bliver Navnet paa det nye fagtekniske Blad, som det norske Typograf-Forbund i den nærmeste Tid vil udgive ved Siden af Fagbladet »Typografiske Meddelelser«. Navnet er fremkommet ved en Præmiekonkurrence. Af de indkomne 109 Forslag lød ikke mindre end 9 paa ovennævnte Titel, og Redaktionskomiteen indstillede den enstemmigt til Antagelse.

**Overenskomsten i Bogtrykfaget i Norge** blev af Typograferne ved Urafstemningen vedtaget med 1344 Stemmer mod 723. Der afgaves 14 blanke Stemmesedler.

**En bitter Mand.** Arbejdsgiverforeningens Formand, Hr. Ingeniør *Julius Madsen*, lægger ikke Skjul paa sin Skuffelse over den afsagte Voldgiftskendelse. Efter at have forsikret, at Arbejdsgiverforeningen har gjort, hvad den kunde for at »sikre Erhvervene de bedst mulige Betingelser at arbejde under« — hvilket nærmere forklaret betyder en Fortsættelse af de store Udbytter og Tantiemer til Direktører og Aktionærer, men Smalkost til Arbejderne — slaar han fast, at den afsagte Kendelse betyder »Signalet til en almindelig Lønhævning her i Danmark«, og at Dansk Arbejdsgiverforening ikke vil have »Skylden for den kommende Varefordyrelse, men at Ansvaret herfor udelukkende ligger hos Fagforbundene og Regeringen«.

Hvordan — var det ikke Højre og Venstre, der tilrev sig Æren for Etableringen af den Voldgiftsret, hvis Dom Hr. Madsen nu er saa misfornøjet med?

## Tak.

For al venlig Opmærksomhed, som blev mig til Del paa min 60 Aars Fødselsdag, bringer jeg herved min allerbedste Tak.

*P. Ulriksen.*

## DE ARBEJDSLØSES TRAGEDIE

Under denne Overskrift har Forfatteren *Rich. Gandrup* skrevet en udførlig Anmeldelse af *Peter Hansens* Bog, »BØRN AF EN BY«, som er udkommet i Bogkredsens Serie 1935—36.

Af Anmeldelsen har vi taget følgende lille Uddrag:

»Det hænder engang imellem — desværre ikke nær saa ofte som ønskeligt — at man i den næsten uoverskuelige Strøm af nye Bøger, der flyder ud over Markedet, træffer et Værk, som sætter Sindet i vældig Bevægelse. Det skete i Efteraaret med Paul la Cours store Livsskildring, »Cramer bryder op« og med Martin A. Hansens højst talentfulde Bonderoman »Nu opgiver han«, to Bøger, man ikke siden vil glemme.

Man oplever det samme igen — og der er god Grund til at sige *allerede* — med den Roman, der i disse Dage er udkommet paa Forlaget »Fremad« i Arbejdernes Oplysningsforbunds Bogkreds og bærer Titlen »Børn af en By«. Forfatteren er en helt ny Mand ved Navn Peter Hansen, som man efter alt at dømme vil høre mere om i Fremtiden. Han lægger vel en Del Begynder-Usikkerhed for Dagen, er ikke saa fuldt færdig som sin Navnefælle med Bonderomanen; men han røber et Talent af naturlig og oprindelig Art, en Evne til at iagttage og opleve, som ikke alene giver Løfter, men skaber betydelige Forventninger. Man vil gribe utaalmodigt efter hans næste Bog.

Romanen er delt i to Dele under Overskrifterne »I Haabet vi lever« og »I Haabet vi dør«. Den handler om Arbejdsløshedens Ulykke, og viser dens Hærgen indenfor en snæver Kreds af Mennesker, hvem Livet ellers havde udrustet med mange fine og sunde Muligheder. Deres Sind og Længsler er vendt mod Tilværelsens lyse Egne; deres indbyrdes Hjælpsomhed udspringer af en medmenneskelig Godhed, der er dobbelt gribende, fordi den er halvvejs ubevidst og derfor

aldrig smigrer sig selv; deres Krav til Livet er troskyldige og ydmyge, deres Glæde over dets beskedne Gaver ren og rørende; deres varsomme Tillid til Fremtidens uindfriede Løfter er ophøjet indtil det heroiske; deres Resignation og Taalmod overfor Skuffelserne næsten rystende. De svigtes af Livet, skønt de alle i sjælden Grad er udrustede til at leve.

Man vil forstaa, at denne Bog handler om en ung Arbejdsløs, der næppe kan betegnes som en Type, der repræsenterer *alle* de ligestillede; han hører til Eliten, ikke mindst moralsk.

Men alligevel har Bogen almen Gyldighed, fordi den aldrig gaar udenfor selve det store Samfundsondes Tragik, men holder den fast i hin medmenneskelige Belysning, der alene for Alvor kan aabne vore Øjne.

Man bør læse denne Roman.«

## DANSK TYPOGRAF-FORBUND
### BOGTRYKFAGETS ARBEJDSLØSHEDSKASSE
EVALDSGADE 3 KØBENHAVN N

**Kontorerne**

er aabne for Ind- og Udbetaling fra 1—3, *Lørdag 11—1*, samt *Fredag* og *Mandag Aften Kl. 5—6,30*. Telefon 4331.

**Formanden**

træffes som Regel til samme Tider. Telefon 13.331.

**Anvisningskontoret**

Telefon 4331. Før Kl. 9 Form. og efter 6 Aften gennem Ryvang 1683. Telegramadr.: Typforbundet, København.

**Kvindeafdelingen**

Fru Alfrida Andersen. Telefon Amager 7114.

## FORENINGSMEDDELELSER

**Kvittering for modtagne Januar Kvartals Regnskaber.**

6. April: Kolding pr. Bl. 600,00, Kt. 1011,10, ialt 1611,10, Køge pr. Bl. 150,00, Kt. 700,00, ialt 850,00; 7. April: Sønderborg pr. Bl. 250,00; 8. April: Korsør pr. Bl. 74,80; 11. April: Assens pr. Bl. 113,00, Esbjerg intet at indsende, Grenaa 314,00, Haderslev 1000,00, Rudkøbing pr. Bl. 200,00, Skive pr. Bl. 103,25; 14. April: Næstved pr. Bl. 598,20, Vejle 999,50.

København, den 14. April 1936. *Forretningsudvalget.*

**Tilskud fra Hovedkassen**

er efter lovformelig Begæring tilsendt følgende Afdelinger: 6. April: Kolding i St. f. en Del af Jan. Kv. Oversk. 600,00, Køge i St. f. en Del af Jan. Kv. Oversk. 150,00; 7. April: Sønderborg i St. f. Jan. Kv. Oversk. 250,00; 8. April: Korsør i St. f. Jan. Kv. Oversk. 74,80, København 10.000,00; 11. April: Assens i St. f. Jan. Kv. Oversk. 113,00, Rudkøbing i St. f. Jan. Kv. Oversk. 200,00, Skive i St. f. Jan. Kv. Oversk. 103,25; 14. April: Næstved i St. f. Jan. Kv. Oversk. 598,20, Esbjerg 300,00, Odder 300,00.

København, den 14. April 1936. *Forretningsudvalget.*

**Nye Medlemmer.**

København: Trykker Poul Frede Stenberg, udl. 1. 4. 36 i Centraltr. (arb. s. St.), Hj.arb. Herman Aage Bjørnstad (Bruun & Co.), Paal. Walutka Larsen, tidl. Medl. (Fraenckel & Co.), Sætter Svend Hartmann, tidl. Medl. (Weiss).

Aabenraa: Trykker Svend Erik Sahl, udl. 1. 4. 36 i Hejmdal, Sætter Carl Rasmus Clausen, udl. 1. 4. 36. i Hejmdal. Aalborg: Sætter Frode Sandager Thomsen, udl. 11. 4. 36 hos Adolph Holst. Aarhus: Sætter Fritz Birch Nielsen, udl. 1. 4. 36 i Demokraten, Sætter Erik Täck Petersen, udl. 1. 4. 36 i Kongsvang Bogtrykkeri. Esbjerg: Trykker Leo Kjær-Kærlev, udl. 1. 4. 36 i Centraltrykkeriet. Hillerød: Sætter Kaj Børge Knudsen, udl. 1. 4. 36 i Hillerød Bogtrykkeri. Hjørring: Hj.arb. Sv. Aa. Jørgensen. Horsens: Sætter Verner Bøgballe, udl. 15. 4. 36 i Horsens Folkekeblad, Sætter Niels Willy Jakobsen, udl. 9. 4. 36 i Backhausens Bogtr., Sætter-Trykker Aksel Jensen, udl. 7. 4. 36 i Andr. Hansens Bogtr. Korsør: Sætter Knud Jørgensen, udl. 1. 4. 36 i Korsør Avis. Næstved: Sætter Kai Holberg Petersen, udl. 7. 4. 36 i Sydsj. Soc.-Dem. Odense: Sætter Court Gunnar Lykkegaard, udl. 18. 4. 36 hos Aage Petersen & Co. Slagelse: Harry Robert Philipsen, udl. 1. 4. 36 i Sorø Amtstidende.

**Tiltraadte.**

København: 7320 Rich. Christensen fra Rejse (arbl.), 6318 Eivind Nielsen fra Helsingør (arbl.), 7625 Hugo Stabehl fra Rejse (arbl.), 709 Egon Hertzum fra Rejse (arbl.), 3891 H. Frederiksen fra Slagelse (arbl.), 7389 Cl. Hansen fra Næstved (arbl.), 3397 Sigurd Hansen fra Aarhus (Lerberg), 4124 Albert Hansen fra Rejse (Hamburger).

Aarhus: 3637 Chr. Worm (arbl.), 5803 Carl V. Jensen (arbl.). Hillerød: 4443 Poul Rasmussen (arbl.). Horsens: 6940 Anders Rasmussen (arbl.), 3356 Alfred Rasmussen (arbl.). Kolding: 7528 Gunnar Sørensen (arbl.), 6557 William Jørgensen (arbl.). Korsør: 6524 Kaj Hansen (arbl.). Nykøbing F.: Paal. Julie H. Lund (overfl. fra Bogbinderforb.), Paal. Anna Christensen (overfl. fra Bogbinderforb.). Odder: 5718 Ludvig Nielsen (Kjeldsens Bogtrykkeri). 7699 Tage Nielsen (arbl.). Odense: 1588 Hans J. M. Eliasen (arbl.). Skjern: 3690 E. Strandbygaard (arbl.).

**Fratraadte.**

København: 4443 Poul Rasmussen til Hillerød (arbl.), 6923 Kaj Hansen paa Rejse, 390 Carl Helms paa Rejse, 3690 Strandbygaard til Skjern, 7297 Th. Thorsen paa Rejse, 7233 Fr. Sørensen paa Rejse, 2960 Ernst Andersen til Chauff., 936 Søndergaard til Chauff., 3425 Sofus Mørch til Odense.

Aarhus: 7292 Børge Hjorth paa Rejse, 3637 Chr. Worm paa Rejse, 3397 Sigurd Hjelm Hansen til København i Pl., 6059 Carl Aage Timmermann til København (arbl.). Esbjerg: 4489 N. P. Jensen til Varde (arbl.), 7252 Jens Rahbæk Pedersen til København (Militær). Haderslev: 6557 William Jørgensen til Kolding (arbl.), 7306 Chr. Kolmos til Sønderborg (arbl.). Kolding: 5718 Ludvig Nielsen til Odder i Pl. Korsør: 6524 Kaj Hansen til København i Pl. Skjern: 7528 Gunnar Sørensen til Kolding (arbl.). Slagelse: 3891 H. A. J. Frederiksen til København (arbl.), 6524 Kaj Hansen til Korsør (arbl.).

**Udmeldte.**

Odense: 6593 Niels Axel Østergaard (Bogtrykker), 6790 Niels Sørensen Kirkeberg (Bogtrykker). Svendborg: 5084 Minna Nielsen (fratraadt Faget).

**Døde.**

Næstved: 6875 Hans Chr. Petersen. Randers: 6710 Jens Peter Faaborg.

## SYGEMELDINGER

Sygdomstilfælde skal *omgaaende* meldes paa Kontoret, da Retten til Dagpenge ellers fortabes.

E. L. GUMMIVALSER
by Goodyear License er dansk Arbejde
og Goodyears berømte Kvalitet .. .. ... ...
ERIK LEVISON'S Gelatine og Gummivalse Støberier

## KLUB-ANNONCER

KØBENHAVNS TRYKKERKLUB

*Husk den ordinære*

**Generalforsamling**

paa **Mandag den 20. April Kl. 20 pr.**
i »Patricia«, Fælledvej 4.

*Alle bedes møde. — Vigtig Dagsorden.*

Eventuelle Forslag bedes indsendt til Formanden, Chr. B. Petersen senest Lørdag den 18. April.

**Aarsgeneralforsamling**

afholdes **Fredag den 24. April**
**Kl. 8 Aften** i Nørre Central Café.

TRYKKERIARBEJDERNES KLUB
afholder ordinær **Generalforsamling**
*Lørdag den 25. April Kl. 8*
i Forbundets Lokale, Evaldsgade 3
med følgende Dagsorden:
1. Protokol. 2. Beretning. 3. Regnskab.
4. Valg af Bestyrelse. 5. Eventuelt.

*Styrelsen.*

## ANNONCER

**Ældre Trykker fra Provinsen,**

kendt med Kalkulation, søger paa Grund af »at Øjnene svigter« Plads paa Lager, Ekspedition eller evt. som Hjælpearbejder. Billet mrkt. »58« modtager Ekspeditionskontoret.

**For Typografer.**

● Stor Besparelse ved at benytte
**A. E.s Rabatkort.**

A/S Jens Kjeldsen atter tiltraadt som Leverandør.
Kortene udleveres gratis paa Forbundskontoret.

**Perforerlinier af prima svensk Staal**
*i 10 forskellige Snitmønstre,*
glashaarde i Skæret, reneste Snit ved Underlægning af Messingbaand som Modtryk, staar for indtil 100.000 Tryk. Forlang Pris.
**C. A. E. Kjellberg, Amagerbrogade 196.**
**København S. Tlf. Am. 8037.**

GRAFISK COMPAGNI
CENTRAL 777 - 11395 - 14577
Grafisk Fagforretning • Eget Skriftstøberi • Alle Maskiner og Materialer for de grafiske Fag .....
Enerepræsentation for Linotype-Sættemaskinen
Komplette Trykkerier leveres i alle Størrelser

**Tandlæge Viggo Jensen**
*Klareboderne 2 2*, Hj. af Købmagergade 40
Konsultationstid fra 10—7
Onsdag og Lørdag fra 10—3½
Telefon Byen 6700

**FRITZ MÜLLER**
*Grafisk Fagforretning • Landskronagade 61*
Skrift, Messinglinier, Blindmateriel
Alle tekniske Artikler for Faget, Maskinbaand, Værktøj
Farver til alt grafisk Arbejde
Telf. Centr. 10291

CONTRASOL-FARVER
Drøjere
Renere
Ultra lysægte
Bedre
Intensive
Nye Farver
fra DRUBIN

Redaktør: FR. NIELSEN, Egøjevej 3, Køge. - Telefon 533.
Ekspeditør: KARL SØRENSEN, Evaldsgade 3, Kbhvn. N.
Abonnement gennem Postkontorerne 1 Kr. 50 Øre Kvartalet.
Annoncer 35 Øre pr. Petitlinje (pladss. Medl. 25 Øre). 26 Gange og derover Rabat.

INDUSTRI TRYKKERIET - BERGH. SCHMIDT - KØBENHAVN

# TYPOGRAF-TIDENDE

ORGAN FOR DE TYPOGRAFISKE ARBEJDERES INTERESSER

NUMER 17 KØBENHAVN DEN 24. APRIL 1936 63. AARGANG

## P. BONDESEN DØD

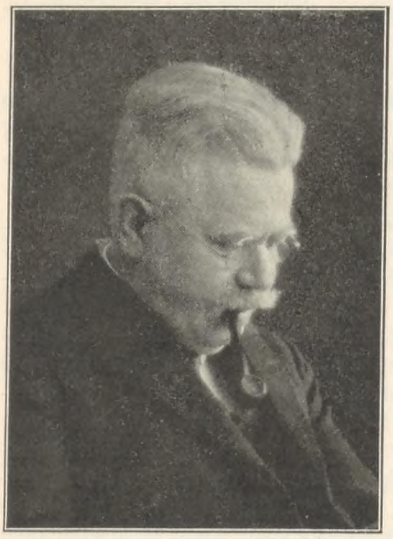

*P. Bondesen, Odense, er død efter længere Tids Sygdom, omtrent 59 Aar gammel.*

Der udkom i 1922 paa et Odense-Forlag en lille Bog: »Fyenbo-Bogen« — Odense-Digteres Livstegn i Prosa og Sang —. Blandt disse Odense-Digtere fandtes *P. Bondesen,* og over for Offentligheden var han mest kendt for sine lyriske Digte og sine Arbejdersange; men hans digteriske Virksomhed var kun en af de mange Interesser, som var ham til Glæde i Fritiden — han var nemlig Haandværker og levede som saadan hele sit Liv.

Bondesen lærte Typografien i Fr. Thillerups Bogtrykkeri i Odense, og som hos al sund og dygtig Ungdom dengang — da Forholdene i Europa og Betingelserne for at udvide sin Horisont var vidt forskellige fra Nutiden — greb Udlængselen ogsaa ham; med friskt Humør og Lyst til at opleve noget nyt og interessant gik han »paa Valsen«, arbejdede først i Flensborg, tog derefter sydpaa gennem Tyskland og Svejts, hvor han ogsaa fik Arbejde ved sit Fag, og hvorfra han havde mange gode Minder. Men Naverne drager ud for hjem at naa, og efter nogle Aars Forløb vendte Bondesen atter hjem til Odense og fik Arbejde i det Milo'ske Bogtrykkeri, hvorfra han omkring Aarhundredskiftet kaldtes til Fyns Tidende, først som Annoncesætter og Ombryder, senere udelukkende som Ombryder. Og som saadan virkede han ved Bladet til Døden nu afbrød hans Energi og flittige Virke. Hurtig i Tanke og mødende enhver indtræffende Situation med klart Overblik udførte han sin Gerning saavel ved Dag som Nat, og hans Arbejde bar Præg af en stadig Stræben efter at faa det bedst mulige Blad fremstillet; han var en Personlighed, som baade Fagfæller og Overordnede fæstede Lid til. Var der nogle, som ikke forstod ham? Det var der jo nok — men hans lille Digt: »Snefald« vil maaske forklare lidt af hans Væsen:

Der falder Sne saa tyst og trindt paa Jord,
som vil den skjule alt, hvad der kan skænde.
Den trætte Vandrer — om han sig vil vende —
kan næppe finde mer sit eget Spor;
thi det er nemlig Sneens Maal at slette
hvert snavset Spor, som Mennesker kan sætte.

Lad ogsaa Sneen drysse i mit Sind
og dølge mildt det onde, som jeg mødte,
og slette alle Spor, der blev forødte,
naar nogen førtes af en vildsom Vind;
saa vil jeg vokse i den Kunst at nemme
og blive stærk i Viljen til: at glemme.

Vel kunde Bondesen fejle og til Tider være skarp i Repliken, men han gik aldrig paa Akkord, og naar han ikke plagedes af Sygdom, gnistrede hans muntre Vid, som kunde bringe Smil paa alles Læber, og hans morsomme Indfald og Udtryksform kunde faa Latteren til at runge omkring ham.

Inden for Odense-Typografernes Kreds udrettede Bondesen især i de yngre Aar et stort og utrætteligt Arbejde for Højnelse af sine Fagfællers Kaar, og hans Intelligens førte ham tidlig frem til ansete Tillidsposter; han var en Aarrække Kasserer for Dansk Typograf-Forbunds Odense-Afdeling, senere dens Formand og havde nogle Aar Sæde i Forbundets Hovedbestyrelse. I de senere Aar virkede han for Oprettelse af en Institution til Hjælp for Typograferne i deres Alderdom, og der er nu al god Udsigt til, at hans Arbejde herfor ikke har været forgæves. Herigennem har han rejst sig selv et godt og varigt Minde. Og Bondesen var Sangeren og Digteren blandt Typograferne i Odense; ved næsten alle Typografernes festlige Lejligheder gennem mange Aar sang man hans skønne Sange, der aldrig aftog i lyrisk Klang og Vellyd, og som gjorde Sindet

glad hos hver en Deltager, som gerne bragte ham velment Tak og Anerkendelse.

Men ogsaa mange andre Foreninger havde ofte Bud efter Bondesens Sange til deres Fester, og adskillige odenseanske Foreningers Jubilæums-Festskrifter var han Forfatter af. Han var sproglig interesseret og elskede at udforske svundne Tiders Sæder og Skikke og bringe dem gennem Pressen frem til Nutidens Kundskab — med Rette kan siges, han var en »Haandværkets Student«, der brugte sin Tid godt, og en ret alsidig Begavelse.

Og først og sidst var P. Bondesen en Hjemmets Mand, der blandt sine Kære havde sine bedste Timer, fordi de forstod ham helt og delte hans materielle og aandelige Interesser. I Hjemmet er hans Bortgang et smerteligt Savn, og hans mange Venner vil modtage Budskabet om hans Død med Vemod. *S. Glandrup.*

## ET MAJ-MANIFEST

Bestyrelsen for den internationale faglige Central har udsendt følgende Opraab til Arbejderne i alle Lande:

Med Henblik paa Majfestens traditionelle Betydning som Arbejdets og Fredens internationale Demonstrationsdag opfordrer vi Arbejderne i alle Lande til med større Kraft end nogensinde at understrege deres Krav om Fred og en Samfundsorden, indenfor hvilken Arbejderne indtager den Plads, der tilkommer dem.

Aldrig er Kapitalismens økonomiske og politiske Modsætninger traadt frem paa saa skarp, absurd Maade som i vore Dage. Teknisk Fremskridt og Opsamling af Rigdomme betyder i Dag baade for Arbejderne og Folkene større Elendighed og øget Nød. I større Udstrækning end paa noget tidligere Tidspunkt er den indre Fred i hvert Land og det fredelige Samliv mellem Folkene truet af alvorlige Farer.

Arbejdere i alle Lande! De større og mere truende Farer kræver, at I fordobler Jeres Anstrengelser og i et uimodstaaeligt Fremstød river de brede Masser i By og paa Land med paa den Vej, der fører til Virkeliggørelsen af vore sociale og økonomiske Krav.

For en Gang for alle at gøre Ende paa den økonomiske Verdenskrise gælder det om at ombygge det menneskelige Samfund fra Grunden af, bryde de kapitalistiske Monopoler og sløjfe Kapitalismens Magtstilling. Kræv derfor øjeblikkelig Indførelse af 40 Timers Ugen som det første Skridt til den sociale Omdannelse.

For at overvinde Facismen og de Krigsfarer, denne fremkalder, vil vi skaanselsløst bekæmpe de fascistiske Diktaturer, befæste og underbygge Demokratiet, Friheden og Arbejdernes Rettigheder samt styrke og bevare Verdensfreden gennem en endnu stærkere og mere effektiv Solidaritet og internationalt Samarbejde. Det kan allerede nu konstateres, at Reaktionen, som i de tre sidste Aar er vundet godt frem i en Række Lande, nu begynder at vige. Langsomt, men sikkert generobrer Demokratiets Styrker, som er blevet mere aktive og bedre organiserede, det tabte Terræn. Det er den almindelige Opfattelse, at de fascistiske Diktaturers nyeste militære Eventyr og krigerske Hensigter ikke mindst skyldes deres truende Prestige.

Frihedens, Fredens og den sociale Retfærdigheds Kræfter maa sejre over denne sidste Trusel med en Verdenskrig, der er langt mere alvorlig end alle forudgaaende.

Vi vil sejre, hvis vi er rede til at fortsætte det Værk, som forener os i en urokkelig Tro paa vor Sag.

Fremad i Kampen for Varetagelse af vore Rettigheder, for Tilvejebringelse af en bedre og retfærdigere Samfundsorden, for Sikring af Friheden og Demokratiet og for Opnaaelse af en varig og retfærdig Fred.

## FRA DEN ØVRIGE VERDEN

**Tilbageskridt i Holland.**

De langvarige Forhandlinger, de hollandske Typografer og Bogbindere har ført, er nu resulteret i en Overenskomst, som betyder en væsentlig Forringelse for Forbundets Medlemmer.

De vigtigste Ændringer viser sig selvfølgelig paa Lønningerne. Timelønnen for Haandsættere og Trykkere i Amsterdam er nedsat fra 66 til 62 Cents og for Maskinsættere fra 75 til 69 Cents.

Reglerne for Overtidsbetaling og Godtgørelsen for Arbejde i Dagbladstrykkerierne Lørdag Eftermiddag forringedes ogsaa, idet det fremtidig staar Arbejdsgiverne frit for at erstatte alt Overarbejde med Penge eller med tilsvarende Frihed i de stille Perioder. Et stærkt Ønske fra Forbundets Side om at bevare Overenskomstforholdet til Arbejdsgiverne har bevirket, at man er gaaet med til disse Lønregler, som traadte i Kraft den 4. April.

**Indien kommer med.**

Den i Nagpur afholdte II. Kongres i den indiske Landsorganisation (National Trades Union Federation), der besluttede den definitive Indmeldelse i I. F. C., behandlede meget indgaaende Spørgsmaalet om en Udbygning af sit socialpolitiske Program og opstillede i denne Forbindelse en lang Række Krav, der kan sammenfattes som følger: Øjeblikkelig Nedsættelse af Arbejdstiden til 40 Timer ugentlig uden Lønnedsættelse, Forhøjelse af Lønningerne i Privatindustrien og Valutasænkning for at skabe øget Købekraft, Iværksættelse af offentlige af Staten finansierede Arbejder, Forbud mod Beskæftigelse af Børn under 14 Aar, Indførelse af gratis og obligatorisk Skoleundervisning indtil det fyldte 14 Aar, Indførelse af Minimalløn-Love, Indførelse af Arbejdsløshedsforsikring og Udvidelse af den gældende Socialforsikring, Indførelse af en aarlig Ferie med Løn, Planøkonomi.

Et vigtigt Punkt paa Kongressens Dagsorden var Samarbejdet inden for de bestaaende paritetisk sammensatte Industriraad til Fremme af Arbejdsfreden. Til nærmere Drøftelse af dette Spørgsmaal skal Regeringen ogsaa indkalde en Konference af Repræsentanter for henholdsvis Regeringen, Arbejdsgiverne og Arbejderne. Regeringen skal nedsætte et paritetisk Industriraad i Henhold til de af Whitley-Kommissionen fremsatte Forslag, endvidere skal der regelmæssigt finde Forhandlinger Sted mellem

## DANSK TYPOGRAF-FORBUND

Stemmesedler angaaende Valg af Medlemmer til Tarifkommissionen for Provinserne bliver i denne Uge udsendt til samtlige Afdelinger og Filialer.

Stemmesedlerne skal være Forbundskontoret i Hænde *senest Tirsdag den 5. Maj.*

— — —

Medlemsfortegnelsen er udsendt til samtlige Afdelinger og Filialer.

København, 20. April 1936. *Forretningsudvalget.*

Regeringen og Fagforeningsrepræsentanter i Lighed med de Forhandlinger, der afholdes mellem Jernbaneledelsen og Jernbaneforbundet. Det internationale Arbejdsbureau opfordres til i nær Fremtid at indkalde en Arbejdskonference for de asiatiske Lande.

Ogsaa Spørgsmaalet om den faglige Samling var Genstand for en indgaaende Drøftelse. Der findes i Indien foruden den frie Landsorganisation den saakaldte »All-India Trade Union Congress« og en Organisation for ortodokske Kommunister. De to sidstnævnte Organisationer har fornylig truffet Aftale om, foreløbig ikke at tilslutte sig nogen fremmed Organisation, men derimod søge at tilvejebringe en Sammenslutning med den frie Landsorganisation.

## VALG AF TARIFKOMMISSION

Gennem Kolding Lokalafdeling er som Trykkernes Repræsentant i Tarifkommissionen opstillet

**S. Schultz,** Ringkøbing.

Det er en Opstilling, som vil vinde berettiget Genklang overalt blandt Landets Trykkere, og her paa disse Egne, hvor vi paa nærmeste Hold har lært *Schultz* at kende som en varmhjertet Kollega og en indsigtsfuld og initiativrig Tillidsmand for Trykkerne, er det os en særlig Glæde at anbefale hans Kandidatur. Med Schultz som Repræsentant er Trykkernes Interesser i gode Hænder, og hans hidtidige Virke borger for, at han nok i Tarifkommissionen skal vide at give Udtryk for Branchens Krav.

Holstebro, den 18. April 1936. *P. Lunding.*

*

Trykkernes Landsmøde i Aarhus i Februar vedtog enstemmigt at anbefale Trykkerne i Provinsen at stemme paa

**C. Grøndal Nielsen,** Aarhus, og
**Rud. Wachter,** Nykøbing F.

til Tarifkommissionen.

*

Paa en ekstraordinær Generalforsamling 4. April vedtog Randers Lokalafdeling enstemmigt at opstille Afdelingens Kasserer,

**S. J. Kisum,** Randers,

som Haandsætterrepræsentant ved Valget af Tarifkommission.

I næsten 10 Aar har *S. J. Kisum* udfyldt den ansvarsfulde Gerning som Afdelingens Kasserer med aldrig svigtende Pligttroskab. Alle faglige Spørgsmaal har hans udelte Interesse. Han vil være en energisk og forstaaende Repræsentant for Haandsætternes Interesser i Tarifkommissionen. Vi anbefaler paa det varmeste Provinsens Haandsættere at stemme paa *S. J. Kisum,* Randers. *Randers Lokalafdeling.*

Nykøbing F. Lokalafdeling har paa Trykkernes Opfordring med Glæde enstemmigt vedtaget at opstille

Trykker **Rudolf Wachter**

som Kandidat til det forestaaende Tarifkommissionsvalg.

Vor Afdelings Medlemmer har vist at sætte Pris paa *Wachters* Arbejdskraft ved gentagne Gange at at vælge ham ind i Afdelingens Bestyrelse, og her har *Wachter* udført et solidt Organisationsarbejde.

*Rudolf Wachter* har været med i Trykkerbevægelsen fra dennes Start og gennem sit Arbejde her har han erhvervet sig et indgaaende Kendskab til Trykkernes specielle Tarifforhold.

Vi anbefaler derfor Trykkerne Landet over til at give *Wachter* deres Stemme og Trykkerne sikrer sig dermed en værdifuld Arbejdskraft i Tarifkommissionen.

*Nykøbing F. Lokalafdeling.*

*

Nykøbing F. Trykkerklub opfordrer hermed Landets Trykkere til at stemme paa

**Rudolf Wachter**

ved det forestaaende Valg til Tarifkommission.

*Wachter* er af vort Landsmøde i Aarhus udpeget som Kandidat, og Landsmødet har her efter vor Formening truffet det rette Valg.

Vi ved, at nogen lang Anbefaling for *Rudolf Wachter* ikke er nødvendig, han er saa velanskrevet for sit Arbejde indenfor Landssammenslutningen, at han er selvskreven til at repræsentere Trykkerne, og vi véd, at vi i ham faar den rette Repræsentant i Tarifkommissionen.

Derfor stem paa *Rudolf Wachter.*

Paa Trykkerklubbens Vegne
*Vald Nielsen, Vald. Jørgensen.*

*

Paa Repræsentantskabsmødet i København vedtoges det enstemmigt at opstille følgende Kolleger som Kandidater til det forestaaende Valg af Tarifkommission:

**Vald. Nielsen,** Odense,
**M. P. Møller Pedersen,** Aarhus,
**C. A. Schmidt,** Holbæk.

Vi henstiller til Kollegerne at give ovennævnte deres Stemme.

*Forretningsudvalget for*
*Landssammenslutningen af Maskinsættere.*

*

Paa en stærkt besøgt Generalforsamling i Skive Lokalafdeling vedtoges det enstemmigt at opstille

Frk. **Ingrid Lassen**

til Medlem af Tarifkommissionen.

Frøkenen er en af de faa kvindelige Medlemmer, der virkelig har Interesse for Fagforeningssager og giver dette til Kende ved flittigt Møde til alle Generalforsamlinger. Hun vil derfor være velegnet til at gøre et Stykke Arbejde til Gavn for sine Kolleger.

Stem paa *Ingrid Lassen,* Skive! *Skive Lokalafdeling.*

*

Naar man fra Kolding Lokalafdeling som Trykkernes Repræsentant til Tarifkommissionen har opstillet

**S. Schultz,** Ringkøbing,

er dette i Erkendelse af den store Betydning det vil have at faa Folk med Indsigt og Evne til at hævde sig, saa de ved deres Personlighed maa være et Værn for vor Organisation i en Tid, hvor de politiske Partier løber Storm mod denne.

Da jeg gennem mange Aar har kendt *Schultz* og har fulgt hans energiske og maalbeviste Arbejde for Standen — Tryk-

kerne — er det min Overbevisning, at vi gennem ham paa en værdig og den mest betryggende Maade vil være repræsenteret.

Kolding, den 19. April 1936. *Johs. Ibsen.*

*

Undertegnede unge Typografer anbefaler ved Valg til Tarifkommissionen at stemme paa

Haandsætter **Sigurd Borch**, Esbjerg.

Borch er for første Gang opstillet denne Gang, men trods hans Ungdom, gammel som Organisationsmand indenfor alle Grene af Arbejderbevægelsen. Unge Kolleger Landet over vær med til at sætte en ung, evnerig Mand ind, vi Anbefalere véd at han vil gøre et Arbejde for Ungdommens Krav.

Hans O. Pedersen, Th. Andersen, C. W. Mortensen, Harald Laursen, Paul Fjeldgaard, Alfred Krabbe, Aksel Schultz, Victor Strand, Henry Mogensen, H. Jørgensen, Vilh. Andersen, Aksel Jensen, Peter Bentzen.

## JUBILÆUMSFEST I ODENSE

Odense Lokalafdeling fejrede 1. Paaskedag Afdelingens 55-aarige Bestaaen med en baade smuk og fornøjelig Fest.

Kl. 6½ samledes Deltagerne — over 300 Damer og Herrer — til Middag, og Formanden, *C. O. Madsen*, bød velkommen, specielt til Gæsterne: Forbundsformanden, *Jul. Schrøder*, De samv. Fagforeningers Formand, *Vilh. Werner*, og Repræsentanten for Fyns Social-Demokrat, *Schalz-Andersen*.

Under Middagen, som paa »passende« Steder afbrødes af Taler, Musik og Underholdning af forskellig Art, herskede den allerbedste Stemning, ikke mindst stimuleret af glimrende Sange skrevet af de to folkekære Nielsen'er: Jørgen og Valdemar. — Efter en smuk Sang af Aage Henrik Iwersen motiverede *Jul. Schrøder* et Leve for Dansk Typograf-Forbund; *Werner* overbragte Hilsen og Lykønskning fra De samv. Fagforeninger og udbragte et Leve for Lokalafdelingen. *Vald. Nielsen* talte morsomt og vittigt for Damerne, og efter at de to gamle Kolleger, *Clausen* og *Jul. Andersen* ligeledes havde haft Ordet, kunde *C. O. Madsen* omsider med en Tak til alle dem, der havde bidraget til Middagens festlige Forløb, byde Velbekomme.

Efter at Kaffen var drukket, og *Carl Petersen* havde talt for Bestyrelsen, tog Dansen sin Begyndelse. Og unge og gamle svang sig saa hengivne til Tonerne af baade moderne og gamle Melodier at C. O. paa Trods af alle gode Forsæt ikke nænnede at »slaa af« før Klokken 3! *Aage.*

## HAN VILDE IKKE REKLAMERE

Ved Bogtrykudstillingen i Raadhushallen i København holdt Reklamechef *Holger Jugel*, Aarhus, et Foredrag, hvoraf vi citerer:

. . . Kunderne kommer ikke af sig selv længere. Noget maa der gøres. Muligvis maa man ud med Mappen under Armen, selv om det kan synes mange ubehageligt. Det er dog et hæderligt Arbejde. Man vil komme overfor mange hovne og urimelige Købmænd. Men ogsaa de urimelige tynder det ud i. Forretningsfolk af den moderne Skole er indrettet paa at tage imod Besøg, og mange ser hellere, at Bogtrykkeren aflægger dem en Visit, end at de selv skal gaa til ham. Modgangen maa man tage med godt Humør. En af mine tidligere Venner, der var Bureaumand, kom en Dag forbi en Forretning, hvor Købmanden stod i Døren og spejdede efter Kunder. Saaledes staar mange Købmænd, og det er altid dem, der ikke reklamerer.

Bureaumanden greb Chancen og indledede en Samtale, der naturligt mundede ud i et fromt Ønske om at faa en Annonce i Aarhus Stiftstidende.

»Aarhus Stiftstidende! — Saadant et storsnudet Højreblad. — Gu! vil jeg ej!« — Spagfærdigt forsøgte Bureaumanden at henvise til Demokraten.

»Demokraten! — Saadan et Bolchevikblad. — Ikke Tale om!«

»Ja, saa var der jo Aarhusposten«!

»Aarhusposten! — Kender den ikke. — Læser ikke Smudsblade.«

»Amtstidende. Byens mest udbredte Blad paa Landet!«

»Amtstidende! — Saadan et Bondeblad!«

Nej — han vilde saftsusemæ ikke ofre en rød Øre paa at støtte disse Bladnegre!

Se, han var altsaa ikke kommen videre, end at han troede, at man reklamerer for at støtte Bladene.

Den Slags Handelsfolk bliver der heldigvis færre og færre af. Tilsidst har de nemlig ikke andet at støtte sig til end den Dørstolpe, som de staar og gnubber sig op af, naar de med forsultne Blikke staar og spejder efter Kunderne.

## BEKÆMPELSE

Man taler, taler og atter taler om Bekæmpelsen af Arbejdsløsheden og Bekæmpelsen af Overarbejdet — — — men den ideelle Løsning kommer stadig ikke, selv om Bekæmpelseshunden selvfølgelig ligger gemt et eller andet godt og lunt Sted.

Derfor mener jeg, at det nu burde være paa sin Plads at slaa til Lyd for et af Typograferne sammensat kooperativt Trykkeri; thi Haanden paa Hjertet: hvorfor skal vi Typografer ikke ligesaagodt som Malere, Blikkenslagere, o. s. v. kunne drive vort eget kooperative Foretagende? Efter min Mening *opnaar* vi i et saadant Foretagende en Bekæmpelse af Arbejdsløsheden, idet vi aarligt kan give ca. 20 Kolleger periodisk Arbejde.

Min Idé med det kooperative Trykkeri er simpelhen følgende: Vi gør hver især, saavel arbejdende som arbejdsløse Kolleger, vor personlige Indsats i 5 à 6 Uger med et Beløb af *een Krone*, hvilket indbringer en Startkapital af ca. 35,000 Kroner; vi bør da overtage alt til Forbundet henhørende Tryksager, og vil vi blandt andet være i Stand til at fratage de mange smaa saakaldte Familietrykkerier deres Smudsarbejde *uden* at skade de større Bogtrykkerier, der fører organiseret Arbejdskraft, og samtidig højner vi Standen.

*Fordelen* bliver da denne, at naar en Kollega har opbrugt sine understøttelsesberettigede Dage, skal han efter Tur have Ret til at arbejde sig igennem de lovbefalede 26 Uger paa det kooperative Trykkeri; saaledes at han atter bliver understøttelsesberettiget; ligeledes glemmer han heller ikke Kunsten til at bruge sin Vinkelhage, hvilket jo let sker under de nuværende Forhold.

Det skal være en Selvfølge, at ingen Sættemaskiner, Paalægningsapparater eller Automater bør blive indført i Typografernes kooperative Trykkeri.

Et gammelt Ord siger, at naar man giver med den ene Haand, bør man søge at faa noget tilbage i den anden. Og jeg synes, dette virkelig kan praktiseres indenfor vore Rammer, idet vi simpelthen giver alle *Overar-*

*bejdets specielle Yndere* fuldstændig frie Tøjler til *at tage* saa mange mulige Overarbejdstimer som de overhovedet kan præstere; — — — *men* vi andre — saavel arbejdsløse som arbejdende Modstandere — *vi tager os da ogsaa Rettigheder til at tage* en meget lille Skat af disse yndede *Overarbejdstimeslugere* — en Skat som skal indgaa til Fordeling imellem de arbejdsløse, der er uden Understøttelse. Dette burde kun være Retfærdighed mod de arbejdsløse, thi ingen kan eller vil vel modsige mig i: at de arbejdsløse ogsaa har været med til at *højne Fagets Lønniveau*, og derfor maa de ærede *specielle Overarbejdsyndere* nu vise sig fra den galante Side og afstaa Overarbejdsprocenterne, som de indtjener paa de arbejdsløse Kollegers Bekostning; det gælder saavel de 50 pCt. som de 100 pCt. Tillæg. Fra den Dag dette bliver indført ved Lov indenfor vore Rammer, er jeg overbevist om, at Arbejdsløshedsprocenten vil dale enormt til Fordel for alle.

— — — *Henning H. Jensen, 1235.*

Tanken om at oprette et Forbundstrykkeri er ikke ny. Adskillige Gange har den været fremsat, men stadig uden Resultat, og det vil næppe gaa bedre denne Gang. Den af Forslagsstilleren antydede Ordning, hvorefter der skulde arbejdes efter Tur i det paatænkte Trykkeri, indtil man havde opnaaet at blive understøttelsesberettiget i Arbejdsløshedskassen igen, kan se meget tiltalende ud, men vil ikke kunne forenes med den statsanerkendte Arbejdsløshedskasses Love. *Red.*

## MEDLEMSTALLET I KØBENHAVN

udgjorde pr. 1. Januar 3957, hvilket er en Stigning i det sidste Aar paa 98 (2,5 pCt).

Sætterafdelingen rummer de 61,94 pCt. af Medlemstallet, nemlig 2451, fordelt paa Brancherne med:

| | | |
|---|---|---|
| 1488 Haandsættere | (Nedgang | 0,6 pCt.) |
| 455 Maskinsættere | (Stigning | 5 » ) |
| 161 Stereotypører m. v. | ( » | 0,6 » ) |
| 347 Hjælpearbejdere | ( » | 6,4 » ) |

Trykkerafdelingen rummer de 22,69 pCt. nemlig 898, og Kvindeafdelingen rummer de 15,37 pCt. nemlig 608.

## GENERALFORSAMLINGER

### Næstved Lokalafdeling

afholdt Generalforsamling den 7. April. *Formanden* indledede med Mindeord over to i den forløbne Del af Aaret afdøde Kolleger, J. P. Christensen og Hans Petersen; Medlemmerne rejste sig i Tilslutning hertil. *Andr. Jensen* valgtes til Dirigent og Protokollen oplæstes og toges til Efterretning, hvorefter *Formanden* gav Beretning omhandlende forskelligt angaaende Afdelingens Virksomhed. Underskudet fra Fastelavnsfesten, Kr. 47,59, og Udgiften ved Formandsmødet, Kr. 30,00, bevilgedes. Et Andragende om Kontingentfrihed paa Grund af Alder og et Andragende om hvilende Medlemsret anbefaledes. — Regnskaberne fremlagdes derpaa af Formanden. Hovedkassen havde i Balance Kr. 4.857,20; i Tilskud var modtaget Kr. 1.100,00, og der indsendes Kr. 598,20. — Lokalkassens Balance var Kr. 479,27 og Formuen Kr. 522,15. Sygehjælpekassens Regnskab balancerede med Kr. 584,60 og Formuen var Kr. 916,09, hvilket er en Fremgang paa Kr. 194,40. Samtlige Regnskaber godkendtes. — Det vedtoges at bibeholde Kontingentet som hidtil. — Grundlovsturen vedtoges det at lade gaa til Køge med Besøg paa Gummifabriken. — Efter en Omtale af Overarbejdet sluttedes Generalforsamlingen.

Efter Generalforsamlingen bød Afdelingen paa et Kaffebord, ved hvilket Resultaterne af en afholdt Konkurrence i den typografiske Lærlingefagklasse fremlagdes, og Præmier, der bestod af Bøger, uddeltes. Af Sætterlærlingene fik Kai Petersen 1. Præmie og Gunnar Hansen 2. Præmie i ældste Afdeling, Gunnar Olsen og Paul Hansen 1. og 2. Præmie i yngste Afdeling. For Trykkernes Vedkommende fik Karl Jacobsen og Chr. Nielsen de udsatte Præmier.

### Rønne Lokalafdeling

afholdt ordinær Generalforsamling 11. April. Formanden, *Kürstein*, aflagde Regnskab og Beretning fra Hovedkasse og Lokalkasse. Den nye Ordning i Sygekassen havde medført betydelige Udgifter. Vinterfesten havde haft et vellykket Forløb, hvilket skyldtes Festudvalgets udmærkede Arrangement. — Et Forslag om at yde 5 Kr. pr. Medlem til Oprettelse af et D. s. U.-Ungdomshjem vedtoges. — Som Tilskud til en afholdt Reklameudstilling bevilgedes Samvirket 15 Kr. — Til Bestyrelsen genvalgtes *Andr. Jensen* og *Hjalmar Nielsen*. — Under Eventuelt behandledes en Skrivelse fra Arb. Livsforsikring med Anmodning om at tegne Forsikringer hos dette Selskab. — Endvidere gav Formanden forskellige Meddelelser fra Hovedbestyrelsesmødet. — Kun 12 Medlemmer var mødt. *W.*

### Aarhus Lokalafdeling

afholdt ekstraordinær Generalforsamling Tirsdag d. 14. April. — Dirigent: *Peter Jørgensen*. Formanden, *Aage Larsen*, mindedes afdøde Kollega Magnussen. Medlemmerne rejste sig. — Den tidligere Formand, *Ernst Pedersen*, aflagde derefter en udførlig og interessant Beretning om de indløbne Overarbejdsrapporter i Tidsrummet 7. Juni 1935—4. Januar 1936. De udsendte Skemaer indkom fra samtlige Trykkerier, hvilket vil sige 24. Af disse 24 Trykkerier havde 3 intet Overarbejde. Paa de 21 Trykkerier beskæftigedes ialt 248 Medlemmer, omfattende 9 Brancher. Disse 248 Medlemmer havde af almindeligt Overarbejde 8359 Timer i dette 7 Maaneders Tidsrum og 8889 Overarbejdstimer ved Fremstilling af Søndagsaviser. Tal, som Taleren ikke fandt særlig afskrækkende. Fuld Afspadsering fandt kun Sted for Rotationstrykkere og Maskinmedhjælpere ved »Demokraten«. Uden Diskussion toges Beretningen til Efterretning. — En Resolution, stillet af *Chr. Christensen*, vedtoges enstemmigt. Den lyder:

»Dansk Typograf-Forbunds Aarhus Lokalafdelings Generalforsamling d. 14. April 1936 opfordrer Tarifkommissionen til ved de forestaaende Tarifforhandlinger at fremsætte og *fastholde* som et uafviseligt Krav, at Overarbejdet ved Fremstilling af Søndags- eller Mandagsavisen (det syvende Numer) betragtes som regelmæssigt og sammen med andet Overarbejde afspadseres, hvorved der vil kunne skaffes Beskæftigelse til mange arbejdsløse.«

Til Tarifkommissionen vedtoges efter en kort Diskussion at indstille følgende: for Haandsætterne: *Aage Larsen* og *Villy Vistisen*, Aarhus. For Trykkerne: *Rudolf Wachter*, Nykøbing F., og *Carl Grøndal Nielsen*, Aarhus. For Maskinsætterne: *Møller-Petersen*, Aarhus, og for mandlige Hjælpearbejdere: *Johs. Hansen*, Aarhus. *H. J.*

### Aalborg Lokalafdeling

afholdt ordinær Generalforsamling paa Café »de la Reine« Tirsdag den 14. April. Formanden, *Martin Sørensen*, aflagde Beretning for Januar Kvartal. Herunder omtaltes Forretningsfører Karl Sørensens Møde med Formænd og Kasserere i de nordjydske Afdelinger. Til at søge at faa Gang i Oplysningsarbejdet valgtes Sv. Rasmussen, Maskinsætter Jørgen Sørensen, Henry Jensen og Formanden. — Som Repræsentanter til Tarifkommissionen indstillede Afdelingen Haandsætter *C. P. Jespersen*, Aalborg, Maskinsætter *C. Schmidt*, Holbæk, Trykkere *Grøndal Nielsen*, Aarhus, og *R. Wachter*, Nykøbing F. — Kasserer, *C. P. Jespersen*, forelagde Regnskabet, som godkendtes. — Juletræet vedtoges det at afholde i Lighed med tidligere Aar. — Det besluttedes, at Afdelingen deltager med Fanen i Arbejderpartiets Majdemonstration og der rettedes Opfordring om god Tilslutning. — Bestyrelsen stillede Forslag om at

Aalborg Lokalafdeling sammen med Randers Lokalafdeling foretager Sommerudflugt til Hobro den 14. Juni, hvilket vedtoges; der fremsættes dog Ønske om muligt at arrangere Turen til Havet. Der forhandles nu med Kollegerne i Randers. — Under Eventuelt førtes en livlig Ordveksling mellem *Hj. Poulsen, William Andersen, Otto Mortensen* og flere om Overarbejdsstatistik m. m. Følgende Resolution vedtoges det at tilstille Forbundsstyrelsen:

»Aalborg Lokalafdelings Generalforsamling Tirsdag den 14. April udtaler sin Beklagelse over, at Forbundet udsender Delegeretmødets Beretning saa sent som 5 Maaneder efter Mødets Afholdelse og henstiller, at Oplysninger til Forbundets Medlemmer sker hurtigst muligt.«

*Sigv. Jensen* m. fl. udtalte Ønske om, at der gaves Instruktion til Medlemmerne om Forstaaelse af Tarifen. *M. J.*

## SMAAT FRA NÆR OG FJERN

**Fredag den 1. Maj** er Kontoret i Evaldsgade *lukket.* Indbetalinger kan ske Mandag den 4. Maj Kl. 17—18[30].

**Majdemonstrationen** i København holdes som sædvanlig i Fælledparken. Talerne bliver Statsminister *Stauning*, Folketingsmand *Chr. Jensen*, Folketingsmedlem *Nina Andersen* og Borgerrepræsentant *Lars M. Olsen.*

Vi opfordrer de Kolleger der kan, til at deltage.

**50 Aars Jubilæum.** — Fredag den 1. Maj er det 50 Aar siden Typograf *Carl Sørensen* blev udlært paa »Randers Amtsavis«, hvor han — kun afbrudt af et Par Aars Fravær i de unge Aar — har arbejdet siden. Med sine ca. 70 Aar paa Bagen er Carl Sørensen i fuld Vigeur, og er ved sin Dygtighed, Flid og omgængelige Karakter agtet og afholdt af alle. Han er den eneste af det store Personale, der kan rose sig af i 40 Aar at have haft »fast Plads«, idet han igennem denne Aarrække har traadt sine Sko i samme »Gade« og ved samme Slags Arbejde; men dog forstaaet at følge med i det nye Spor.

Alle Kolleger, som er udgaaet fra Lærestedet her igennem de mange Aar, og som nu læser om »Carl Soren« eller »Soren Carlsen«, som vi ynder at kalde ham, vil, som hans Arbejdsfæller her, tænke paa ham med Venlighed og smile ved Tanken om mange gemytlige Minder i Samværet med ham. Søren har for Vane at fortælle os, at han *bliver* gammel, og det haaber vi ogsaa, thi vi vil gerne beholde ham som Arbejdskammerat i mange Aar endnu; men det giver hans raske Færden heldigvis ogsaa Udsigt til. *R.*

**25 Aar som Kasserer.** Onsdag den 29. April kan Kassereren for Maribo Lokalafdeling, *P. M. Lindhardtsen*, fejre 25-Aars Jubilæum som Kasserer. Han har i Aarenes Løb vundet sig mange Venner, ikke mindst blandt de rejsende. Jubilaren har i 35 Aar arbejdet som Maskinsætter paa Lollands-Posten. *—a.*

**25-Aars Jubilæum.** Fredag den 1. Maj kan en over hele Landet kendt Kollega, nemlig Trykker *Vald. Nielsen* (nu Lolland-Falsters Folketidende, Nykøbing F.) fejre sit 25-Aars Svendejubilæum. Valde udlærtes paa Silkeborg Avis, kom senere til Skive, Thisted og flere andre Byer, var en Aarrække i Esbjerg, hvor han blev en meget benyttet Kraft indenfor Organisationslivet, saaledes Formand for den derv. Fællesorganisation, Lokalformand, samt Medlem af Forbundsstyrelsen og Tarifkommission m. m. Som man ser har de 25 Aar været Arbejdsaar for Jubilaren. Men selv Læreaarene blev udnyttet, idet Valde tog stærk Del i den socialdemokratiske Ungdomsbevægelse. Naar dertil kommer, at Valde er en gemytlig og hjælpsom Kollega, forstaar man, at det er Kollegerne paa Sydhavsøerne en Glæde at udtale Ønsket om Held og Lykke med de 25 Aar samt Ønsket om alt godt i de kommende næste 25. *W.*

— Maskinsætter *M. Beilegaard* kan Mandag den 27. April fejre 25-Aars Dagen for sin Ansættelse i Firmaet J. Jørgensen & Co., Krystalgade 16.

**85 Aar** fylder paa Søndag den 26. April Journalist *Norman Bryn*, en af »Social-Demokraten«s Veteran-Medarbejdere. Norman Bryn, der stadig staar som Medlem af vort Forbund og kun i de sidste faa Aar har været kontingentfri, var med ved Starten af Den typografiske Forening 1869. Til den 85-aariges Bopæl: Blaagaardsplads 10, vil sikkert mange paa Søndag sende Lykønskning. Vi føjer vor til! *S. H.*

**For Kolonihave-Interesserede.** Vedr. den paa Rigsdagen fremsatte Plan om paa det gamle Fæstnings-Areal at indrette Kolonihaver har Kolonihave-Forbundets Københavns Kreds udsendt Lister til Underskrift for Støtte til Tanken. Vi har faaet tilsendt enkelte Lister, og interesserede Medlemmer kan paa Kontoret i Evaldsgade faa Lister udleveret.

**Lokalkassen i Middelfart** er lukket for Rejsende indtil videre.

## LÆRLINGESPALTEN

**Københavns Lærlingeafdeling.**
Evaldsgade 3. Kontortid: Mandag 17,15—18,15.

*Angaaende vor Week-end!*

Vi mødes i Morgen, Lørdag, paa Sct. Hanstorv Kl. 19 *pr.* med Cyklen for at tage til Vandreherberget ved Store Dam. Der loves paa Forhaand en god Tur.

Af Hensyn til Turens gode Forløb er det nødvendigt at medbringe følgende: 2 Tæpper, Tallerken, Krus, Ske, Theske, Sæbe. Haandklæde og godt Humør. Endvidere vil det være udmærket, om Cyklen er fuldstændig i Orden. Skulde der være Kammerater, der ikke har naaet at indtegne sig, kan de ogsaa møde paa Sct. Hanstorv i Morgen. (Alle Rekvisitter skal bruges denne Gang). — Husk Madpakken og hensigtsmæssig Paaklædning!

*Sommertøj og Pinsesko!*

Da Afdelingen har en Overenskomst med Tilskærernes Aktieselskab angaaende Køb af Tøj og med De kooperative Skotøjsfabriker angaaende Sko, henleder vi Kammeraternes Opmærksomhed herpaa, fordi vi mener, at enhver Lærling er interesseret i enhver Besparelse, som kan opnaas. Altsaa! skal du have Tøj eller Sko, henvend dig saa paa Kontoret og faa en Rekvisition, du vil derved kunne spare henholdsvis 10 og 20 pCt. paa dit Udstyr.

*Onsdag — Onsdag!*

Det har været os umuligt at fremskaffe et Lokale af passende Størrelse til vort sidste Indendørsarrangement paa Torsdag, hvorfor vi har *flyttet det til paa Onsdag.* Kl. 20 foregaar det i Arb. Læseselskab, Nørre Søgade 27 St., Kl. 21[15] rulles den udmærkede Film »Væverne«, da »Sct. Jørgensfesten« er udlejet den Aften. Men vi kan dog glædeligt meddele, at Aftenen er *gratis.* — Tag Pigen med!

Det er altsaa paa Onsdag — den 29. ds. *Styrelsen.*

## DANSK TYPOGRAF-FORBUND
### BOGTRYKFAGETS ARBEJDSLØSHEDSKASSE
EVALDSGADE 3 KØBENHAVN N

**Kontorerne**

er aabne for Ind- og Udbetaling fra 1—3, *Lørdag 11—1,* samt *Fredag* og *Mandag Aften Kl. 5—6,30.* Telefon 4331.

**Formanden**

træffes som Regel til samme Tider. Telefon 13.331.

## Fagteknisk Arrangement i Dagene 8., 9. og 10. Maj

**Første Dag** (Store Bededag): Udstilling af de nye Svendeprøver. Om Aftenen arrangerer Københavns Afdeling en Fest for Deltagerne.

**Anden Dag:** Besøg paa et stort Dagblad, en Maskinfabrik og en Farvefabrik.

**Tredie Dag:** Besøg paa en Udstilling under kyndig Vejledning. Afslutning.

**Nærmere Program i næste Numer.**

Anmeldelse om Deltagelse maa ske **i denne Uge** til Oplysningssekretæren. Adgangen til det hele er gratis.

Arbejdstab for Lørdagen, Rejse og Ophold maa betales af Deltagerne selv. Vi er villige til at hjælpe med Indlogering.

## FORENINGSMEDDELELSER

**Kvittering for modtagne Januar Kvartals Regnskaber.**

14. April: Rønne pr. Bl. 50,00, Odder pr. Bl. 500,00; 15. April: Skjern pr. Bl. 134,15, Marstal intet at indsende; 16. April: Aalborg pr. Bl. 890,00, Skanderborg pr. Bl. 320,35: 20. April: Fredericia pr. Bl. 100,00, Frederikshavn pr. Bl. 300,00, Holbæk 36,30, Horsens pr. Bl. 416,07, Kt. 200,00, ialt 616,07, Maribo pr. Bl. 319,40, Nykøbing F. pr. Bl. 438,05, Stubbekøbing pr. Bl. 70,00, Kt. 100,00, ialt 170,00, Svendborg pr. Bl. 150,00, Kt. 600,00, ialt 750,00; 21. April: Hillerød 1700,00, Kalundborg pr. Bl. 100,00, Kt. 115,95, ialt 215,95, Lyngby pr. Bl. 100,00, Middelfart pr. Bl. 50,00, Nyborg pr. Bl. 300,00, Kt. 600,00, ialt 900,00, Ribe 400,00, Ringsted pr. Bl. 75,00, Silkeborg pr. Bl. 300,00, Kt. 700,00, ialt 1000,00, Slagelse pr. Bl. 400,00, Kt. 1100,00, ialt 1500,00, Thisted 450,00, Viborg pr. Bl. 100,00, Kt. 800,00, ialt 900,00.

København, den 21. April 1936. *Forretningsudvalget.*

**Tilskud fra Hovedkassen**

er efter lovformelig Begæring tilsendt følgende Afdelinger:

14. April: Rønne i St. f. Jan. Kv. Oversk. 50,00, Odder i St. f. Jan Kv. Oversk. 500,00; 15. April: Skjern i St. f. Jan. Kv. Oversk. 134,15, Lyngby 300,00, Rønne 500,00; 16. April: Aalborg i St. f. Jan. Kv. Oversk. 890,00, Aarhus 4000,00, Holbæk 500,00, Middelfart 200,00, Skanderborg i St. f. Jan. Kv. Oversk. 320,35, København 10.000,00, Skanderborg 540,00; 18. April: Assens 400,00; 20. April: Fredericia i St. f. Jan. Kv. Oversk. 100,00, Frederikshavn i St. f. Jan. Kv. Oversk. 300,00, Horsens i St. f. en Del af Jan. Kv. Oversk. 416,07, Maribo i St. f. Jan. Kv. Oversk. 319,40, Nykøbing F. 600,00, Stubbekøbing i St. f. en Del af Jan. Kv. Oversk. 70,00, Svendborg i St. f. en Del af Jan. Kv. Oversk. 150,00; 21. April: Kalundborg i St. f. en Del af Jan. Kv. Oversk. 100,00, Lyngby i St. f. Jan. Kv. Oversk. 100,00, Middelfart i St. f. Jan. Kv. Oversk. 50,00, Nyborg i St. f. en Del af Jan. Kv. Oversk. 300,00, Ringsted i St. f. Jan. Kv. Oversk. 75,00, Silkeborg i St. f. en Del af Jan. Kv. Oversk. 300,00, Slagelse i St. f. en Del af Jan. Kv. Oversk. 400,00, Viborg i St. f. en Del af Jan. Kv. Oversk. 100,00, Aalborg 1000,00, Ringsted 500,00, Rudkøbing 300,00.

København, den 21. April 1936. *Forretningsudvalget.*

**Nye Medlemmer.**

København: Sætter Erik Max Johan Hansen, udl. 1. 4. 36 i Forlagstr. (arb. s. St.), Trykker Robert Bjørnskow Henriksen, udl. 1. 4. 36 hos Fr. Nielsen (arb. s. St.), Hj.arb. Egil Chr. Larsen (Chr. E. Jensen), Paal. Else Nordenskjold Hansen, udl. 13. 4. 36 hos V. Søborg (arb. s. St.), Trykker Orla Kjærhus Schuldt, udl. 1. 4. 36 hos C. Christoffersen (arb. s. St.), Paal. Karla Else Calberg, tidl. Medl. (Schouw & Co.).

Aalborg: Trykker Viggo Hansen, udl. 17. 4. 36 i Ballermanns Bogtrykkeri. Aarhus: Sætter Aage Jacobsen, udl. 7. 4. 36 i Merkantiltrykkeriet, Sætter Hans Jørgen Henriksen, udl. 15. 4. 36 i Jørgen Jensens Bogtrykkeri. Odense: Sætter Poul Petersen, udl. 1. 5. 36 hos Hagen & Sørensen. Ribe: Trykker Axel Jensen, udl. 15. 4. 36 i Ribe Stiftsbogtrykkeri. Thisted: Sætter Egon Bertelsen, udl. 1. 4. 36 hos Abildgaard Jacobsen. Sønderborg: Sætter Peter Larsen, udl. 31. 3. 36 hos Jørgen Otsen, Sætter-Trykker Waldemar Gunnersen, udl. 1. 4. 36 hos F. C. Eggert, Trykker Hans Chr. Møller, udl. 1. 4. 36 i Dybbøl-Posten.

**Tiltraadte.**

København: 7292 Børge Hjorth fra Rejse (arbl.), 7252 Jens Petersen fra Esbjerg (Militær), 6831 Will. Raun fra Nakskov (Ihrich), 7539 Carit Petersen fra Rejse (Arling), 6524 Kaj Hansen fra Korsør (Trier), 7297 Th. Thorsen fra Rejse (arbl.), 5724 Svend Andersen fra Hillerød (Berl. Bogtr.), 3747 Alfred Faxedahl fra Lyngby (Berl. Bogtr.), Hj.arb. Carlo Hollesen fra Chauff. (Jørgensen & Co.).

Aarhus: 6059 Carl Aage Timmerman (arbl.). Hillerød: 6068 Knud Olsen i Pl. Nykøbing F.: 6321 Vilh. Rasmussen (Venstrebladet). Odense: 3425 Sofus Mørk (Nordvestfyns Bogtr.), 7043 Kristian Gunner Nielsen (arbl.), 3718 Anders Møller Jensen (arbl.). Sønderborg: 7306 Chr. Kolmos (arbl.). Vejle: 6029 Albert Haagensen (arbl.).

**Fratraadte.**

København: 3425 Sofus Mørch til Odense i Pl., 7905 Arne Christensen paa Rejse, 7463 Hv. Hansen paa Rejse, 6318 E. Nielsen paa Rejse.

Haslev: 6021 Hans Fr. Petersen til Næstved (arbl.). Hillerød: 5724 Svend Andersen til København i Pl. Holstebro: 7043 Kristian Gunner Nielsen til Faaborg (arbl.). Kolding: 3582 Tage Nielsen til Horsens (udenfor Faget). Korsør: 7016 A. E. Madsen til Holstebro i Pl. Lyngby: 3747 Alfred Faxedahl til København i Pl. Nakskov: 6831 Will. Raun til København i Pl. Nykøbing F.: 6321 Vilh. Rasmussen til Stubbekøbing (arbl.). Nykøbing F.: 3478 Jens Brandt Nielsen til København (arbl.), 5717 Poul Hansen paa Rejse. Odense: 1588 Hans Jørgen Eliasen paa Rejse, 7973 Georg Holst paa Rejse. Ribe: 6505 Andreas Kr. Nissen til Esbjerg i Pl. Skive: Hj.arb. Jeppe Pedersen (overfl. til Murerforb.). Slagelse: 3907 Edgar Jensen til København i Pl. Sønderborg: 3718 Anders Jensen til Odense (arbl.).

**Udmeldte.**

Kolding: 6882 Asger Nielsen (fratraadt Faget). Odense: 7187 Poul Fischer (Bogtrykker).

**Udslettet paa Grund af Restance.**

Esbjerg: 7093 Evald Jensen.

**Død.**

Odense: 6446 Peter A. Bondesen.

## KLUB-ANNONCER

### TYPOGRAFERNES SANGFORENING

*Fredag den 24. ds. Kl. 8:* Generalforsamling i Sanglokalet og Afslutning paa Sæsonen.
*St. Bededag:* Herretur.

**E. L. SERVICE** Hurtig Udrykning Dag og Nat.
**ERIK LEVISON'S**
SPECIALVÆRKSTEDER FOR GRAFISKE MASKINER
TELF. CENTRAL 3018 - 5 Ledninger.
NATTELEFON NORA 6010.

## Aarsgeneralforsamling

afholdes i Aften, **Fredag den 24. April** Kl. 8 i Nørre Central Café.

Dagsorden: Se det udsendte Regnskab.

## TRYKKERIARBEJDERNES KLUB

afholder ordinær **Generalforsamling**
*Lørdag den 25. April Kl. 8*
i Forbundets Lokale, Evaldsgade 3
med følgende Dagsorden:

1. Protokol. 2. Beretning. 3. Regnskab.
4. Valg af Bestyrelse. 5. Eventuelt.

*Styrelsen.*

*Sygemeldinger maa omgaaende meldes til Kontoret.*

## A N N O N C E R

**Ung, dygtig Haandsætter**

søger Arbejde. Fin Uddannelse i et af Landets førende Bogtrykkerier. Billet mrkt. »62« modtager Ekspeditionskontoret.

**JEG ER FULD**

af Ideer. - Kan paatage mig enhver Akcidens. - Arbejder hurtigt og selvstændigt (28 Aar). - Søger Pladsforandring omgaaende. - Billet mrkt. „61" modt. Ekspeditionskontoret.

**Heftemaskine**

for Haandkraft og paa Jernunderstel, i fin Stand, 5 mm Heftehøjde, sælges billigt. Billet mrkt. »63« modtager Ekspeditionskontoret.

**For Typografer.**

● Stor Besparelse ved at benytte **A. E.s Rabatkort.**

A/S **Jens Kjeldsen** atter tiltraadt som Leverandør.

Kortene udleveres gratis paa Forbundskontoret.

**LIVSFORSIKRING** med eller uden Udbetaling i levende Live, *Konfirmationsforsikring* osv. tegnes bedst og billigst i
ARBEJDERNES LIVSFORSIKRING
*Restancefrist under Arbejdsløshed.* Ugentlig Opkrævning sammen med Forenings-Kontingentet. — *Brand- og Tyveri-Forsikring* samt *alle Arter af Forsikring* billigst i 1. Klasses danske Selskaber.
Forlang Oplysninger hos
ANTON JENSEN

**ADOLPH WULFF**

fører alle Artikler for Bogtrykkere,
**Maskiner - Skrifter - Farver,** fra de bedste Fabriker.
Valsemassefabrik og Valsestøberi.
Brugte Maskiner haves altid paa Lager.
**Gothersgade 8**
Kjøbenhavn K. - Telefon Central 39 og 5539

**Tandlæge Viggo Jensen**

*Klareboderne 2 2*, Hj. af Købmagergade 40
Konsultationstid fra 10—7
Onsdag og Lørdag fra 10—3½
Telefon Byen 6700

**FRITZ MÜLLER**

*Grafisk Fagforretning • Landskronagade 61*
Skrift, Messinglinier, Blindmateriel
Alle tekniske Artikler for Faget, Maskinbaand, Værktøj
Farver til alt grafisk Arbejde
Telf. Centr. 10291

**CONTRASOL-FARVER**
Drøjere
Renere
Ultra lysægte
Bedre
Intensive
Nye Farver
fra **DRUBIN**

Redaktør: FR. NIELSEN, Egøjevej 3, Køge. - Telefon 533.
Ekspeditør: KARL SØRENSEN, Evaldsgade 3, Kbhvn. N.
Abonnement gennem Postkontorerne 1 Kr. 50 Øre Kvartalet.
Annoncer 35 Øre pr. Petitlinje (pladss. Medl. 25 Øre). 26 Gange og derover Rabat.

INDUSTRI-TRYKKERIET - BERNH. SCHMIDT - KØBENHAVN

# TYPOGRAF-TIDENDE

ORGAN FOR DE TYPOGRAFISKE ARBEJDERES INTERESSER

NUMER 18 KØBENHAVN DEN 1. MAJ 1936 63. AARGANG

## DER VAR ENGANG —

Der var engang, da man ikke kendte Selvforsyningsbestræbelserne med den deraf følgende Afspærrings- og Kontingenteringspolitik, og hvor en fast Værdienhed virkede økonomisk udlignende Landene imellem.

Der var engang — men er ikke saadan mere. Liberalismens Periode fandt sin Afslutning, og en ny økonomisk Tidsalder indledede, en Tidsalder, som kom eller kommer til at staa i Planøkonomiens Tegn, omend denne Planøkonomi fremmes paa forskellig Maade og med forskellige Formaal indenfor de enkelte Samfund.

Naar man bevæger sig fra en Epoke til en anden, vil der altid være noget gammelt, som forgaar, og noget nyt, som opstaar. Organisationer, det være sig politiske eller faglige, som ikke forstaar den ny Tid og dennes Krav, vil ikke have nogen lang Levetid foran sig. Dette bør S.-Kj. tænke over, naar han i sin Artikel »Politikerne sejrede« (»Typ.-Tid.« Nr. 16) sammenligner vore Forhold med de tyske og de italienske Arbejderes; thi i disse Lande mistede Arbejderne jo enhver Medbestemmelsesret, saavel faglig som politisk, fordi de ikke forstod den ny Tids Krav, nemlig Arbejderklassens politiske Enighed samt den faglige og politiske Enighed, hvilket vil sige Evnen til under en given Situation at indordne sig under hverandre.

Gennem Aarene var Splittelse indenfor den danske Arbejderbevægelse det, som vore politiske Modstandere saa hen til, en Splittelse, de var saa overbevist om, at de ikke sagde »hvis«, men »naar« den kommer.

Denne Splittelse kom imidlertid ikke. Da Kommunisterne for nogle Aar siden holdt deres Indtog paa Kristiansborg, haabede man en Tid paa dem. Dette Haab brast imidlertid ogsaa, og nu i dette Foraar hilste vore politiske Modstandere med Glæde den Aktion, som Arbejdsgiverne iværksatte, og hvis Karakter mere var politisk end faglig.

Forsøget paa at drive en Kile ind mellem den politiske og den faglige Organisation lykkedes imidlertid ikke. Vel vidende, at Regeringen før eller senere vilde være tvungen til at gribe ind overfor Konflikten, turde man dog ikke fra Arbejdsgiverside fremskynde denne Indgriben ved en Udvidelse af Konflikten, da Arbejderne undlod en saadan.

Dette, at De samvirkende Fagforbund hindrede, at der opstod en Situation, hvor Splittelsen kunde fremkomme og i Stedet for, da Tiden krævede det, forstod at lade den faglige Bevægelse underordne den politiske og dermed endnu engang understregede Enigheden indenfor danske Arbejderorganisationer, er det, som S.-Kj. kalder »at begaa Selvopgivelsens Død i Rendestenen«!

Der var engang — at Arbejderklassen, saavel her som andre Steder, gennem større eller mindre Strejker hævede Lønnen og forbedrede Levevilkaarene; men det var i en anden økonomisk Periode end den, vi nu lever under, det var før Traktatforpligtelsernes Tid, og det var dengang, da Arbejderne kunde sige: vi har alt at vinde, intet at tabe, og det var før vi formaaede at udøve den politiske Ledelse herhjemme.

Er vi end efter S.-Kj.s Mening »grænseløse naive«, saa véd vi dog, at vi i Dag har meget at tabe, saafremt vi ikke holder fast paa det, der er naaet, og det vil sige at bevare og befæste den politiske Magt.

Efter det Landstingsvalg, som foregaar til Efteraaret, har vi Grund til at vente, at der vil være Muligheder for Virkeliggørelse af Socialdemokratiets Program. En Betingelse for, at den politiske Indsats bringer det ønskede Resultat, er Opretholdelsen af den faglige og politiske Enhed, hvilket under de givne Forhold vil sige den førstes Indordning under den sidste.

Dette foraarsager altsaa S.-Kj. til at aabne sit blødende Hjerte og beklage »det demokratiske Diktatur«, som nu efter hans Mening er etableret herhjemme.

Naar S.-Kj. igennem sine Betragtninger naar dertil, at de faglige Organisationer skulde være overflødige herefter, maa dette vel tages som Udtryk for den noget nedtrykte Sindstilstand, hvorunder Artiklen er skrevet, og forhaabentlig deles den Opfattelse ikke af andre end S.-Kj. selv; det skulde da lige være af Moskva-Evangelisterne.

Den danske Arbejderbevægelse har endnu en Gang vist, at den er i Stand til at tage Konsekvensen af Tiden. den lever under, og den vil ogsaa i Fremtiden vise dette, ligesom Modviljen mod Voldgift hos den enkelte Arbejder bør blive væsentlig mindre, efter at vi saa den nedsatte Domstol følge det af Arbejderne vedtagne Mæglingsforslag, saaledes at vi kommer dertil at kunne sige: Der var engang nogle, som ikke forstod Tidens Krav — det er der ikke mere!

*H. Laursen*, Viborg.

## NOGLE SPØRGSMAAL

Pensionsforslaget er nu paa Trapperne, og der dukker af og til i »Typ.-Tid.« Spørgsmaal frem, som det er rart at faa Klarhed over, inden Forslaget ligger foran én med Krav om et Ja eller Nej.

Et Spørgsmaal, som der Mand og Mand imellem hersker stor Uklarhed om, og som har været Genstand for mange Diskussioner, er dette: *Hvem er berettiget til at faa Del i Pensionen*? I Referatet fra Delegeretmødet nævnes flere Gange: »Hjælp til Aldersrenten«. Vil det sige, at *kun* Aldersrentenydere kan komme i Betragtning? I saa Fald er Ordet »Pension« jo ganske misvisende. — Det kunde jo tænkes, at der hist og her i Landet sidder en og anden gammel Kollega, som gennem et langs Livs Arbejde ved Nøjsomhed har samlet sig en lille Skilling til »de gamle

Dage« (uden dog at kunne kaldes »Kapitalist«) — maaske anbragt den i et Hus eller lign., men en Kapital, som er for stor til, at han kan hæve Aldersrente; han har gennem de mange Aar fuldt ud opfyldt sine Forpligtelser overfor Forbundet — været med til at samle Kapital dèr til Gavn for dem, der er uheldigere stillet end han selv; men er han derfor afskaaret fra at faa Del i »Pensionen«? Leve af Renten kan han ikke, og spiser han Pengene op — ja, saa har han i Grunden ingen Fornøjelse haft af sin Sparsommelighed, for mange af »de andre«, som *kunde* have haft en lignende Skilling, men har brugt det tjente efterhaanden og nu intet har, de *skal* naturligvis hjælpes og er saaledes lige saa vidt som den sparsommelige.

Og saa ét Spørgsmaal til: Naar Pengene saa er spist op, og Aldersrente kan opnaas, men vedkommende har været fra Faget et Par Aar, kan han saa faa Del i Pensionen — eller hører han ikke til mere? — — —

Ja — saadanne Spørgsmaal *kan* melde sig, og det vilde være rart ogsaa at faa *dem* klaret, inden man skal tage Stilling til Forslaget. I det offentlige Liv ser det ud, som om man skal straffes for Sparsommelighed — i hvert Fald lægges der mange Hindringer i Vejen for denne; men almindelig Retfærdighed skulde dog gerne gøre sig gældende i vort Forbund, hvor vi alle er »lige for Loven«.

Hvis Forslaget ikke omfatter *alle* 65-aarige, kunde det jo tænkes, at Afgangen fra Faget ikke bliver saa stor, som man havde turdet haabe. *En af de gamle.*

*

I Anledning af en Artikel i vort Fagblad af 17. April med Overskriften »*De gamle Kolleger*«, vil jeg gerne have Lov til at knytte nogle faa Bemærkninger. Artiklen omtaler meget udførligt nogle interessante Oplysninger om Pensionsforholdene i Sverrig og Holland, i hvilke to Lande der synes at herske meget tilfredsstillende og gode Pensionsforhold. Det er jo kun glædeligt for de to Landes Vedkommende, men deres Pensionsforhold kan vel næppe tjene til Mønster for vore Forhold her i Danmark.

Hvorledes nu med vor egen eventuelle Pensionssag, som der har været skrevet og diskuteret om i snart henved 3 Aar. Jeg synes, det snart kunde være paa Tiden, at denne vigtige Sag, der jo har stor Interesse, baade for unge og gamle Kolleger indenfor Forbundet, blev afgjort. Sagen har jo vundet Sympati og Anerkendelse blandt de fleste af vore arbejdende Kolleger overalt i Landet, og der ventes nu kun paa, at vor ærede Forbunds Styrelse lader Sagen gaa til Afstemning.

Jeg vil gerne have Lov til at rette en Tak til de Kolleger, som fra Tid til anden har skrevet og agiteret for de gamle Kollegers Pensionering, og jeg vil haabe, at deres varme Interesse for Sagen ikke maa blive forgæves.

København, den 21. April 1936. Med koll. Hilsen, *»8039«.*

*

Den paatænkte Hjælp til de gamle Kolleger vil blive udbetalt til alle, der er fyldt 65 Aar og har forladt Faget efter en nærmere fastsat Dato, uden Hensyn til Formueomstændigheder eller om vedkommende kan faa Aldersrente eller ej.

Paa Spørgsmaalet om, hvornaar Afstemningen vil finde Sted, kan vi svare, at dette vil ske saa snart Socialministeriets Svar foreligger, hvilket formentlig ikke kan trække ret længe ud endnu. *Red.*

# MASKINSÆTTERNES LANDSSAMMENSLUTNING

afholdt ordinært Repræsentantskabsmøde i København Skærtorsdag den 9. April. Alle Repræsentanter var mødt. *Formanden* aabnede Mødet og bød velkommen.

Forhandlingsbogen, der omfattede 2 Repræsentantskabsmøder, 1 Landsmøde og 3 Forretningsudvalgsmøder, oplæstes og godkendtes.

Formanden, *Vald. Nielsen*, aflagde Beretning og udtalte, at 1935 blev et Brydningsaar, hvor det store Opgør fandt Sted, og vi saa i denne Forbindelse ikke paa vort eget, men paa Faget som Helhed. Situationen kom som en Overrumpling; havde man taget os med, var Resultatet blevet et andet. Da vi begyndte, tænkte ingen paa os. Omtalte den Sympati, der var vist ved Bladets Inddragelse. Det ekstraordinære Repræsentantskabmøde var nødvendiggjort af Situationen, og vi vedtog der — for at staa i jævnlig Rapport til Kredsene — at afholde kvartaarlige Repræsentantskabsmøder og udsende Cirkulærer fra disse. Gav Oplysninger om Oplysningsudvalgets Arbejde og om det nye Blad, der maa anses for at have gode Betingelser i Kraft af sin Position. Vi har drøftet Klubbernes fremtidige Virke ved Møderne og faaet Tilslutning dertil, saaledes at vi gaar ud af Aaret med et øget Medlemstal. Vor Lønstandard skyldes vort Sammenhold. Takkede Repræsentanter og Instruktører og omtalte til Slut Spørgsmaalet om Aftræk ved elektrisk Opvarmning og en eventuel ny Lov derfor, samt Maskinsætterskolen, der sandsynligvis træder i Kraft til Juli. — *C. A. Schmidt*, Holbæk, udtalte fra Sjællandskredsen en Beklagelse over, at Bladet var indgaaet, og meddelte om Enstemmighed for at holde sammen. Rettede Forespørgsler og gjorde Henstillinger angaaende det praktiske Arbejde. — *N. Kr. Andersen*, Kolding, meddelte, at man i Sydkredsen nu efter Bladets Inddragelse mere end nogensinde var indstillet paa at holde sammen. Forelagde et Fabriktilsynsspørgsmaal angaaende Aftræk og gav Oplysning om Konferencer i den Anledning. — *Schmidt* forespurgte om Formen for vore fremtidige Publikationer, og *Formanden* meddelte, at vi havde konfereret derom og vilde kræve at faa vore Meddelelser frem. — *S. V. Rasmussen*, København, redegjorde for Spørgsmaalet om elektrisk Smeltning og herunder Kravet om Aftræk, som kan kræves, hvor Metallet ikke er rent. Man kan henvende sig direkte til Fabriksdirektoratet. Svarede paa en Forespørgsel angaaende Instruktionsmøder. — *N. Kr. Andersen* meddelte om Forholdene i Tyskland, hvor Luften i Lokalerne altid var god. — *N. Th. Svendsen*, København, omtalte Forhold, der angik Branchebladenes Inddragelse og Forhandlingerne derom. Havde betragtet det som naturligt, at vi havde faaet noget for det, vi maatte ofre. I Udvalget under Delegeretmødet kunde vi ikke gaa i Detaljer om Enkeltheder, men en Forudsætning var det, at vi fik Lejlighed til at vælge vore egne Repræsentanter; det var ikke sket i alle Tilfælde, hvad der havde vakt Misfornøjelse. — I den videre Diskussion om Beretningen, der drejede sig om Bladspørgsmaal, Sundhedsforhold og Fremtidsopgaver, deltog *Formanden*, *Møller Pedersen*, Aarhus, *S. V. Rasmussen* og udenfor Repræsentantskabet vor tidligere Formand *Vald. Pedersen*. — Endelig replicerede *Formanden*, og Beretningen godkendtes.

Kassereren, *L. Chr. Nielsen*, oplæste Regnskabet, der har været offentliggjort i »Maskinsætter-Bladet«, og knyttede nogle Bemærkninger dertil. — Efter en Udtalelse af *P. M. Andersen*, Ringkøbing, godkendtes Regnskabet enstemmigt.

*Kassereren* omtalte Budgettet og meddelte, at vi af Hensyn til de overskredne Udgifter ikke kunde nedsætte Kontingentet i Øjeblikket, men stillede en Nedsættelse i Udsigt fra 1. Januar 1937. Oplæste Budgettet, hvortil *Formanden* gav nogle sup-

## Hævet Blokade.

Blokaden mod Firmaet C. Hellstrøm & Co., Lykkesholms Allé 25, *er hævet*, idet Firmaet nu har underskrevet Tarifen og herefter kun beskæftiger organiserede Folk.

København, den 25. April 1936. *Sigv. Hellberg.*

plerende Oplysninger. I Diskussionen om Budget og Kontingent deltog saa godt som alle Repræsentanterne. Der var overvejende Stemning for Bibeholdelse af det nuværende Kontingent. Man tilsluttede sig Forslaget om at bevare Status quo Aaret ud og forsøge en Kontingentnedsættelse fra 1. Januar.

Formanden oplæste de ændrede Lovforslag, der var nødvendiggjort af Situationen. Efter en grundig Gennemgang vedtoges Lovene og vil blive udsendt til Medlemmerne.

*Formanden* forelagde Spørgsmaalet om en Maskinsætterprøve. — *S. V. Rasmussen* resumerede Gangen i Sagen. Der er ikke fremkommet væsentlige Indlæg i Bladet derom, efter at Spørgsmaalet er blevet rejst bl. a. gennem F. Traugott-Nielsens Foredrag i K. M. K., men der er flere Steder i Kredsene taget Afstand derfra. Taleren havde faaet Anmodning om at fremskaffe et Forslag, og dette er blevet behandlet paa et Landsmøde og et Repræsentantskabsmøde og staar saaledes for Repræsentantskabets og Forretningsudvalgets Regning. Redegjorde for de enkelte Bestemmelser og sammenholdt dem med Haandbogen. Vilde ønske at kunne komme til at demonstrere Prøven. — *N. Kr. Andersen* tilsluttede sig Forslaget, der vilde faa Betydning baade kollegialt og økonomisk og vilde skabe Forstaaelse af Tarifen. Vi trænger til en bedre Maskinsætteruddannelse. Foreslog, at vi i Aaret, der kommer, demonstrerer Prøven ved vore Møder. — *Møller Pedersen* var personlig stemt for Prøven, men i hans Kreds var Stemningen delt. Uddannelsen foregaar mange Steder paa rent tilfældig Vis. *Schmidt* meddelte, at i hans Kreds var et Flertal imod Prøven og foreslog, at man for at hjælpe til en bedre Forstaaelse fik Prøven demonstreret. — I de videre Forhandlinger deltog *Hugger*, Nakskov, *Formanden*, *J. Sørensen*, Aalborg, *P. M. Andersen*, *S. V. Rasmussen*, *N. Th. Svendsen* og *N. Kr. Andersen*. Forhandlingerne drejede sig om de mange Spørgsmaal, der kan rejses i denne Forbindelse, herunder ogsaa Montørarbejde kontra Maskinsætterarbejde, og man tilsluttede sig Tanken om, at Spørgsmaalet ikke bringes frem for nogen Tarifkommission, før vi er enige om det hos os. Man vedtog sluttelig en Udtalelse i Overensstemmelse med den første Diskussion om en effektiv Demonstration.

Til Formand og Kasserer genvalgtes henholdsvis Vald. Nielsen og L. Chr. Nielsen. Til Sekretær i Overensstemmelse med de nye Love valgtes N. Th. Svendsen.

Under Eventuelt førtes en interessant Diskussion om Tarifen, væsentlig med Henblik paa Provinstarifens Opsigelse, og man kom ind paa forskellige Tarifbestemmelser, særlig Forskydningsparagrafen. I Diskussionen deltog bl. a. *Møller Pedersen*, *S. V. Rasmussen*, *N. Kr. Andersen* og *Formanden*. — Til Valg til Tarifkommission indstillede Repræsentantskabet *Vald. Nielsen*, Odense, *C. A. Schmidt*, Holbæk, og *Møller Pedersen*, Aarhus, men Opstillingen skal foregaa i Afdelingerne. — *Kassereren* meddelte, at der kun var et begrænset Antal Eksemplarer af Haandbogen tilbage og henstillede til Kredsene at sikre sig Bogen. — Mødet sluttede ved 7-Tiden.

Efter Mødet samledes man til en beskeden Festlighed, hvortil man havde indbudt den afgaaede Redaktør. Her herskede en ypperlig kammeratlig Stemning, og der udtaltes mange fortrøstningsfulde Ord. *S.*

## VALG AF TARIFKOMMISSION

Nakskov Lokalafdeling vedtog paa den ekstraord. Generalforsamling at opstille til Tarifkommissionen for Haandsætterne

**Søren Hansen.**

Vi anbefaler herved Søren Hansen til Kollegerne Landet over. Søren Hansen er kendt som et interesseret Medlem af vort Forbund, og vi tror, at ved at vælge ham tilføres der Kommissionen en god Kraft. Stem derfor paa Søren Hansen, Nakskov.

*

Paa Foranledning af Grøndal Nielsens Cirkulære meddeles, at jeg paa det tyndt besøgte Landsmøde hævdede, at eftersom det Gang paa Gang havde vist sig, at Trykkernes Landssammenslutning ingen Kompetence havde til Opstilling, Valg eller lign., nægtede jeg, som foreslaaet, selv Opstilling og tog Forbehold overfor Landsmødets Afgørelser, da det jo iøvrigt ogsaa kneb med Villigheden til Modtagelse af Opstilling. Kolding Trykkerklubs Opstilling af Schultz viser, at andre har været af samme Mening som jeg.

For at tale om Enstemmighed, saa vedtog Landsmødet jo ogsaa enstemmigt at sende Schultz en Tak for det store Arbejde, han havde udført som »Trykkeren«s Redaktør; men en Maaned efter havde Schultz endnu ikke modtaget denne Tak; om han har det i Dag, véd jeg ikke, men giv ham den ved at stemme ham ind i Tarifkommissionen; samtidig gavner du din Stand og dig selv. *S. Gullander.*

## TYPOGRAFERNES STIFTELSER

Stiftelserne i København, der som bekendt har bygget sit store, moderne »Typografernes Hus« ude paa Bispebjerg Bakke, har i disse Dage solgt sine to gamle Ejendomme, Lille Istedgade 4 og Viktoriagade 23, for en samlet Sum af 200,000 Kr. med en Udbetaling af 45,000 Kr. Køberne overtager 59,000 Kr. der indestaar i Bikuben, og Restsummen — 96,000 Kr. — amortiseres og forrentes over ca. 30 Aar. De to solgte Ejendomme er bygget i 70'erne og har gennem disse Aar givet Husrum for mange gamle Kolleger. Lejlighederne var kun smaa, men efter den Tids Krav rummelige og gode. Vi Mennesker af 1936 vil ogsaa gerne have lidt Komfort, der ikke var til at indrette i de gamle Huse. *— n.*

## AFDØD KOLLEGA

Efter ca. 1½ Aars haabløs Sygdom er Typograf *Simon Jensen*, Randers Amtavis, Mandag Eftermiddag død paa Hobro Sanatorium, ca. 60 Aar gl.

Simon Jensen lærte Faget i Slagelse og tog som ganske ung Ranselen paa Nakken og havnede omsider i Randers, hvor han i 1897 paa Randers Amtsavis fik Løfte om Arbejde en kort Tid. Han kom straks »paa Beregning«, og Dage, Uger og Aar gik og Simon blev et fast Inventar ved Bladet. I 1908 overtog han Pladsen som Annonce-Ombryder, og denne Bestilling klarede han gennem 30 Aar til almindelig Tilfredshed.

Som Ven og Arbejdsfælle var Jensen altid at stole paa, og indenfor den selskabelige Genre, nemlig som mangeaarig Formand for Foreningen af Typografer i Randers var han uerstattelig.

Det er ikke alene indenfor Fagfællers Kreds, at Jensen efterlader sig gode Minder, men alle, hvem han kom i Berøring med, vil savne ham.

Afdøde var Enkemand gennem mange Aar. Han efterlader sig to voksne Børn, en Søn og en Datter, der begge er gifte. *R.*

## SAA LÆGGER VI UD I T. C. C.

Søndag den 3. Maj møder Medlemmerne af Typografernes Cykle-Club op paa Sankt Hans Torv — Sæsonen er begyndt! Sommeren igennem køres Ture ud i Terrainet efter et fastlagt Udflugtsprogram. — Det hænder, naar man taler med Kolleger om Cykleklubben, at man bliver spurgt om: hvor gør I saa af Konerne, naar I saadan farter ud, eller der spørges, og det gælder særlig de helt unge: hvormange Kilometer kører I paa en Søndag og er der nogle Præmier? — Til de første svarer jeg, Konerne dem tager vi skam med paa Turene, og de unge maa man jo fortælle, at Klubben ikke er en Samling af Kilometer-Slugere, men vi kører som Turister.

Det gælder for os Typografer om at komme ud i den friske Luft, bort fra Blystøvet, ud at lære Skov og Strand at kende. — Der er stadig nye Indtryk at hente, og Tiden gaar godt i det kammeratlige Samvær med Boldspil og andet.

Cykleklubben er velkendt blandt de københavnske Kolleger, men vi vil gerne have endnu flere til at køre med, ikke mindst de nyudlærte, der gennem Lærlinge-Afdelingen er ret godt kendt med Udflugter i det skønne Nordsjælland. — Kontingentet i Klubben kan vel ikke afskrække nogen, 50 Øre Kvartalet. Skulde der findes en Kollega, der ikke har nogen Cykle, ja, saa er det ingen Undskyldning for at blive hjemme — vor Kasserer udleverer gerne Rekvisitioner paa nye Cykler hos vor Leverandør. Kollegerne erholder 10 pCt. paa Prisen, enten det er kontant eller Afbetaling.

— Saa mødes vi paa Sankt Hans Torv paa Søndag Kl. 10, Hjørnet af Nørre Allé, tag din Kone eller Forlovede med og husk Frokostpakken. *Rud.*

## LÆRLINGESPALTEN

### En Replik.

Tiden ændrer sig og Ungdommen med den. Vor ærede Redaktør er ifølge »Typ.-Tid.« af 3. April antagelig af den Formening, at en Lærlingeafdeling af idag udelukkende er Stedet, hvor man beskæftiger sig med store faglige og fagpolitiske Problemer — og saa for Resten helst undgaar at behandle Medlemmerne som Mennesker, hvilket vil sige at udelade Arrangementer af en saadan Art, som til Reklame kan bruge Udtrykket »godt Humør og Pige med.«

For at kritisere Lærlingebevægelsens »Lovprisninger« af kammeratlige Sammenkomster o. l. i »Typ. Tid.« er det dog nødvendigt at kende den Ungdom, man arbejder med, og de Faktorer, der kan trække Lærlingenes Interesse bort fra Organisationen. Det var sikkert ikke med Glæde, at Stauning gik med til tvungen Voldgift for at løse Konflikten — og jeg kan betro Red., at intet vilde være mig kærere, mine Øjne vilde straale, hvis jeg blot *een Gang* kunde tvinge samtlige 348 Typograflærlinge i København til at overvære et fagligt eller fagpolitisk Møde; men her maa man (ligesom Stauning) se paa Realiteterne og ikke lade sig blænde af tidligere Tiders idealistiske og taagede Teorier om Menneskenes Interessespørgsmaal. I Stedet for bør man stikke Fingeren i Jorden og lugte, hvor man er, thi det er fastslaaet gennem Afd.s 7-aarige Bestaaen, at »tørre« Emner i Serievis betyder Stagnering i Aktiviteten og naturnødvendigt er Følgen den, at man tilrettelægger Arbejdet saaledes, at det til Dels kan konkurrere med udenforstaaende dragende Elementer og dog stadig holde sig til Kernen i Lærlingafdelingens Arbejde, som er: Hold paa den Unge, saaledes at vedkommende føler sig som eet med sin Fagforening hele Livet igennem.

Det er disse to Spørgsmaal, der tvinger Lærlingeafdelingen til at reklamere paa en ligefrem og kammeratlig Maade (som Sproget bruges af Ungdommen), hvilket aabenbart irriterer Redaktøren. De to Spørgsmaals Løsning er det eneste Middel til at holde »Liv i Kludene«, thi reelt set interesserer 90 pCt. af Ungdommen sig ikke synderligt for Fagbevægelsen, og det skyldes maaske dette, at Forældrene meget lidt eller slet ikke interesserer sig for Fagbevægelsen, og som saadan kan den Kritik, der fremsættes mod Lærlingeafdelingernes Mobilisering herimod, virke som en Boomerang, der rammer den som kastede Vaabnet, fordi man ikke i Tide har kendt sin Besøgelsestid og imødegaaet den store Passivitet indenfor Fagbevægelsen, som hersker i Dag.

København, den 10. April. *Torben Eriksson.*

### Ungdommen og Tidens Problemer.

Jeg agter ikke at indlade mig i en Diskussion med Lærlingeforeningens Formand om, hvad der findes passende til Optagelse i Lærlingespalten eller hvilket Sprog der bør anvendes — den Side af Sagen maa man overlade til den ansvarlige Redaktør. Naar jeg alligevel har optaget ovenstaaende, er det fordi det muligvis kan give Anledning til en nærmere Drøftelse af Ungdommens Stilling til Tidens Problemer. Med dette for Øje skal jeg knytte nogle Bemærkninger til Torben Erikssons Replik.

Min unge Kollega har misforstaaet mig, naar han mener, at jeg nærer den Tro, at »en Lærlingeafdeling af i Dag udelukkende er Stedet, hvor man beskæftiger sig med store faglige og fagpolitiske Problemer«. Jeg véd nemlig, at dette *ikke* er Tilfældet.

Det har heller ikke været min Hensigt at bebrejde de unge, at de morer sig og svinger Pigerne i Dansen. Det er jo kun naturligt og vidner om Sundhed og Livsglæde. Hensigten med min lille Notits var kun at gøre opmærksom paa, at »Typ.-Tid.« ikke er nogen Festavis eller Fastelavns-Numer, hvor man kan faa optaget ethvert nok saa ungdommeligt affattet Festprogram. Mere skal jeg ikke sige om den »gemytlige« Side af Sagen.

Men Torben Erikssons Replik berører ogsaa en anden og mere alvorlig Side af Undommens Indstilling af i Dag. At de unge ikke interesserer sig for Fagbevægelsen, kan nok give Anledning til Eftertanke, da denne dog ubestridt er Arbejderklassens bedste Værn mod økonomisk Undertrykkelse. Men denne svigtende Interesse er forstaaelig og har sikkert sin væsentligste Aarsag i, at Fagbevægelsen befinder sig i en Stilstandsperiode som Følge af den stærke Centralisation af Magten i Toppen. Ogsaa her gælder det, at »Stilstand er for unge Hjærter Døden«. Der sker intet, som kan begejstre Ungdommen. Overalt prækes Resignationens sløvende Evangelium, og derfor vender de unge sig bort og spejder efter andre Metoder.

Torben Eriksson skriver, at hans »Øjne vilde straale, hvis han blot en eneste Gang kunde *tvinge* samtlige 348 Typograflærlinge i København til at overvære et fagligt eller fagpolitisk Møde«. Denne Bemærkning er betegnende for den Del af de unge, som har ladet sig imponere af visse diktatoriske Lykkeriddere. Dog er jeg tilbøjelig til at mene, at det kun er godt, at T. E. ikke har Magt som han har Agt. Thi hvad skulde en saadan Mødetvang med efterfølgende »Tvangsfodring« gavne? Formaar en Forening ikke at samle sine Medlemmer *frivilligt* om sine Opgaver, har den ingen Livskraft og vel heller ingen Berettigelse.

Der er et andet Punkt i vor unge »Realpolitikers« Replik, som det er nødvendigt at anholde, og det er den Foragt for den ældre Generations Arbejde, der finder sit Udtryk i Bemærkningen om, at »man maa se paa Realiteterne og ikke lade sig blænde af tidligere Tiders idealistiske og taagede Teorier om Menneskenes Interessespørgsmaal.«

Hvor lyder det smukt og forstaaende! Men hvad véd T. E. om det? Han har hørt en af *de store* sige det, og saa maa det være rigtigt. Han har aldrig selv ofret en Tanke paa den Kendsgerning — eller skal vi sige Realitet — at det netop er Arbejdet for disse »taagede Teorier« og Krav om Menneskerettigheder, der har bragt os Friheden (som vi nu er i Færd med at sætte over Styr) samt alle de Fremskridt og økonomiske Forbedringer, der i det sidste halve Sekel er kommet Arbejderklassen til Gode. Ejheller synes han at have bemærket, at det just var paa det Tidspunkt, da Menneskene opgav disse Idealer, at de forkvaklede Forhold satte ind for Alvor, saa der ingen Udviklings- og Eksistensmuligheder er for den opvoksende Slægt.

Vel vèd jeg, at Tiderne forandres. Men der er visse Grundsætninger for de menneskelige Samfund, som er bestandige, og visse Sandheder, som bliver staaende. Og *den* Sandhed, at et Samfund af *Mennesker* ikke kan bestaa *uden Idealer*, skal nok vise sig at have Gyldighed ogsaa i Fremtiden.

*Fr. N.*

### Københavns Lærlingeafdeling.

Evaldsgade 3. Kontortid: Mandag 17,15—18,15.

*Angaaende Kontingentet!*

Det maa atter henstilles til Kammeraterne, der endnu staar i Restance, om at indbetale denne snarest. Vi kan nemlig slet ikke være bekendt at have udestaaende Restancer til et samlet Beløb af ca. 300 Kr. — noget, der kunde tyde paa, at Interessen for Lærlingeorganisationen var for nedagaaende — og dette er jo langt fra Tilfældet. Skulde vi ikke allesammen tage et rask Nap og stavle det op, vi efterhaanden har revet i Fisk — endnu paa Mandag!

Findes der nogle Kammerater, der er i Tvivl om, hvorvidt de er lige med eller staar i Restance, kan disse blot henvende sig paa Kontoret paa Mandag, hvor Oplysning desangaaende saa gives. Altsaa: *Fra denne Uge og fremtidig er vi, alle som een, lige med i Kontingent!* *Kassereren.*

*Der er Foraar i Luften —*

og det skal vi ud og nyde godt af paa næste Søndag, den 10. Maj. Det foregaar ved en Vandretur fra Lillerød til Hillerød. Altsaa paa næste Søndag tropper vi op paa Hovedbanegaarden, hvorfra Statsbanerne saa kører os til Hillerød. Herfra gaar vi saa i det herlige Foraarsvejr til Lillerød, hvor Frokosten nydes. Hensigtsmæssig Paaklædning anbefales. Bagage: Pige og godt Humør — medbringes. Nærmere Meddelelse i »Typ.-Tid.« paa Fredag. *Styrelsen.*

### Næstved Lærlingeafdeling

afholdt Torsdag den 16. April ordinær Generalforsamling hos Typograf Jensen-Petersen. Efter at Formanden havde budt Velkommen og overrakt Foreningen en Dirigentklokke, skænket af et af Hovedafdelingens Medlemmer, valgtes *Martin Nielsen* til Dirigent. *Formanden* aflagde Beretning, *Sekretæren* oplæste Forhandlingsprotokollen og *Kassereren* fremlagde Regnskabet, hvilke tre Punkter alle godkendtes. Derefter gik man over til Valg ifølge Lovene. Nyvalgte blev: Formand: *Preben Johansen*, Kasserer: *Karl Jacobsen*, Sekretær: *Børge Olsen* og Bestyrelsesmedlem: *Poul Arne Jensen*, Revisorer: *Gunnar Olsen* og *Karl Fr. Hansen*. Det blev vedtaget at lade Sommerturen gaa til København. Arrangementet blev overladt til Bestyrelsen. Under Eventuelt klarlagde *Jensen-Petersen* bl. a. nogle Spørgsmaal angaaende Lærlingenes Kontingent. Der sluttedes med Kaffebord. *Børge Olsen*, Sekretær.

### Odense Lærlingeafdeling

afholdt den 19. April ordinær Generalforsamling paa den nye Forsamlingsbygning. Beretning, Forhandlingsprotokol og Regnskab godkendtes. — Til Formand nyvalgtes *Edward Midskov* og til Sekretær *Knud Wegge*. Til Revisor valgtes *Poul Erwig* og til Suppleant *Helmuth Johansen*. — Det vedtoges, at Sommerens Tur gaar til Vejle. *Sekretæren.*

## DET FAGTEKNISKE ARRANGEMENT

Som meddelt i forrige Numer af »Typ.-Tid.« arrangeres der Store Bededag (Fredag den 8. Maj), Lørdag den 9. og Søndag den 10. Maj forskellige fagtekniske Arrangementer.

*Fredag Aften Kl. 19* i Rømersgade 22, Festsalen, vil Københavns Svendeprøver blive udstillet. Kl. 20 præcis Forevisning af »Berlingske Tidende«s Film, hvorefter forskellige Kolleger vil underholde. Fælles Kaffebord vil blive arrangeret (gratis for Provinskolleger). Og Resten af Aftenen benyttes til kollegialt Samvær.

*Lørdag Kl. 14* mødes vi paa Dagbladet »Politiken«, hvor vi bliver vist rundt af kyndige Folk i det store Bladhus' mange Afdelinger, Reproduktion, Lysavis, Sætteri, Trykkerier (de store Rotationer vil køre med Magasinet og Ekstra-Bladet, naar vi naar til Trykkeriet). I Sætteriet vil man kunne se Ludlow-Maskinerne i Virksomhed o. s. v. o. s. v.

*Lørdag Aften Kl. 19* mødes vi hos Erik Levison paa Vesterbrogade 69-71 til en Gennemgang af Virksomheden, hvorefter vi befordres til Hostmann-Steinbergs grafiske Farvefabrik paa Hejrevej 14, hvor Fabrikken beses og Afslutning finder Sted. Til Besøget hos Levison og Hostmann-Steinberg er der kun Plads for Provinskolleger, men Adgangskort vil blive tilsendt, selv om man kun deltager i dette Besøg.

Kolleger fra Byer nær København, vil kunne naa ind ved at slutte sig sammen om Trafikmidler og ved at tage lidt tidligere fri.

*Søndag Kl. 14* besøges Kobberstiksamlingen paa Statens Museum for Kunst, Sølvgade. Gennemgangen foregaar under Ledelse af Museumsinspektør Jørgen Sthyr.

Dermed er det alsidige Program for dette Arrangement slut.

Jeg haaber, at Provinskollegerne i stort Tal vil strømme til København, thi herfra skal der blive gjort alt for at de kan befinde sig godt og faa Udbytte af det, de ser. Det hele er jo gratis, desværre ikke Rejse og Ophold, men ved at slaa sig sammen kan dette billiggøres noget. Jeg er villig til at hjælpe til med Indlogeringen, saa den kan blive saa rimelig som mulig.

Tilslut gøres der opmærksom paa, at man ikke behøver at deltage i *hele* Arrangementet, men kan tage de Dele af det, man mener at kunne overkomme.

Anmeldelse om Deltagelse sker til mig (hvor flere slutter sig sammen, er det nok at en meddeler Antallet).

Saa haaber jeg at vi mødes ved de forskellige Arrangementer, til det ene er Københavns Kolleger jo med, og vi faar forhaabentlig 3 lærerige og fornøjelige Dage, hvad hver for sig jo kan gøre sit til.

Vel mødt! *Svend Johansen.*

## SMAAT FRA NÆR OG FJERN

**P. Bondesens Jordefærd.** *P. Bondesen* begravedes Tirsdag den 21. April fra Hospitalskirken i Odense under stor Deltagelse. Ved Kisten, der var smykket med røde Roser, stod en Repræsentation for Odense-Afdelingen med Afdelingens Banner.

Pastor Øllgaard holdt en smuk Mindetale, hvori han med varm menneskelig Forstaaelse dvælede ved afdødes Glæde ved Arbejdet, og skildrede hans rige, særprægede Begavelse.

Efter Jordpaakastelsen bragte Lokalformanden, *C. O. Madsen*, Bondesen en Tak for alt, hvad han havde været for sine

Kolleger og udtalte bl. a.: »Inden vi nu for stedse tager Afsked med Bondesen, vil jeg paa mine Kollegers og egne Vegne sige dig Tak for dit Arbejde og din Indsats for os baade i Forbundet og her i Afdelingen. Ikke mindst siger vi dig Tak for, naar du i festlige Stunder varmede vore Hjerter med dine smukke Sange. Det er smerteligt at miste, men den, der efterlader lyse og smukke Minder, mistes i dybeste Forstand aldrig. For sidste Gang siger vi Bondesen Farvel, men vi vil bevare Mindet om en Kollega, der gjorde sin Stand Ære og dermed ærede sig selv.«

Paa »Fyns Tidende«s Vegne talte Redaktør S. P. Qvist, der skildrede Bondesen som den dygtige Medarbejder, der gerne vilde sprede Lys og Glæde om sig. Han takkede Bondesen for mange Aars trofast og pligtopfyldende Arbejde ved »Fyns Tidende«.

**Kontorerne i Evaldsgade** er lukkede i Dag, 1. Maj. Indbetalingen m. v. kan ske paa Mandag eller paa Torsdag.

**Torsdag den 7. Maj** er Kontorerne aabne Kl. 17—18$^{30}$, da Fredag den 8. er Store Bededag.

**25-Aars Jubilæum.** Fredag den 1. Maj kan en i Faaborg velkendt og afholdt Kollega, Maskinsætter *Alfred Bjerre*, fejre sit 25-Aars Svendejubilæum, idet han udlærtes den 1. Maj 1911 i »Middelfart Venstreblad«, hvor han arbejdede i et halvt Aars Tid, hvorefter han tog paa Valsen og kom til Norge, hvor han arbejdede forskellige Steder. I 1914 kom han tilbage igen paa Grund af Krigens Udbrud. Alfred Bjerre kom til at arbejde paa »Faaborg Avis« i 1917, hvor han har været siden, først som Haandsætter og siden som Maskinsætter. Han er ligeledes Forbundet en god Mand, idet han Januar 1936 havde været Formand for Afdelingen i 10 Aar.

Vi Kolleger ønsker ham hjertelig til Lykke i Anledning af Jubilæet og haaber, at han maa slide de næste 25 Aar med Helsen. —*n.*

— I Dag, Fredag den 1. Maj, fejrer Haandsætter *Th. Juul-Sørensen* 25-Aars Dagen for sin Ansættelse i Dagbladet »Politiken«. Juul-Sørensen, der i flere Perioder har været Tillidsmand for Haandsætterne, for hvem han har udført et stort Arbejde, har gennem de forløbne 25 Aar, især ved sin store Hjælpsomhed, erhvervet sig mange Venner blandt Kollegerne. Vi ønsker til Lykke med Dagen! —*h.*

**Maskinsætter-Instruktionen i Aalborg** bringes i Erindring. Det er Store Bededag, 8. Maj, paa Aalborg Amtstidende. Umiddelbart efter Instruktionen, der afsluttes i Café »Haabet«s Sal, Nyhavnsgade, holder Landssammenslutningens 5. Kreds Generalforsamling med følgende Dagsorden: 1. Beretning, 2. Regnskab, 3. Valg af Bestyrelse, 4. Meddelelse fra Repræsentantskabsmødet, 5. Eventuelt.

## Københavns Afdeling

**Store Bededag, Fredag den 8. Maj,**

Rømersgade 22, i Forbindelse med det fagtekniske Arrangement for Provinskolleger:

Kl. 19:

*Udstilling af københavnske Svendeprøver.*

Kl. 20 præcis:

Fremvisning af *„Berlingske Tidende"s Film.*

Derefter *fælles Kaffebord* (gratis for Provinskollegerne) med Underholdning af forskellige Kolleger.

**Grafisk Kringsjå.** Inden for vort norske Broderforbund har man i al Fordragelighed truffet den Beslutning at ophæve de *Brancheblade*, der hidtil udkom og samle Kræfterne om et *fælles*, fagteknisk Tillæg til selve Organisationens officielle Organ »Typografiske Meddelelser«.

Tillæget vil medfølge »T. M.« en Gang maanedlig og indeholde fagteknisk Stof fra alle Brancher. Det første Numer — April-Tillæget — er udkommet og indeholder Stof om Sættemaskinen, om Stereotypimetallet, Trykteknik m. v.

Denne Foranstaltning, som nok har vor Delegeretmøde-Beslutning til Forbillede, vil sikkert vise sig gavnlig for det *gensidige* Branchekendskab og for det gensidige Samarbejde. Bladet redigeres af en Redaktionskomité med Forbundsformanden og Forbundssekretæren som ansvarshavende.

**En Bogtrykker om 40-Timers Ugen.** Direktøren for et engelsk Bogtrykfirma, Victor H. Watson, skriver i British Printer: »Personlig kan jeg ikke se, hvorfor 48-Timers Ugen skal gøres til en Religion. Der er ingen virkelig Grund til det og vil holde paa 40-Timers Ugen som det eneste Middel til at redde Situationen. Jeg er helt ud overbevist om, at hvis Prisen paa Tryksager blev forhøjet 10 à 15 pCt., vilde det ikke føre til nogen Formindskelse af Forbruget, idet de arbejdssparende Maskiner har ført til, at Prisen er for lav. Jeg gentager, at 40-Timers Ugen er absolut nødvendig, hvis de, som er knyttet til Bogtrykindustrien, skal kunne beskyttes.«

**En Mængde Stof** maa af Pladshensyn udgaa til følgende Numre.

## DANSK TYPOGRAF-FORBUND
### BOGTRYKFAGETS ARBEJDSLØSHEDSKASSE
EVALDSGADE 3 KØBENHAVN N

**Kontorerne**

er aabne for Ind- og Udbetaling fra 1—3, *Lørdag 11—1*, samt *Fredag* og *Mandag Aften Kl. 5—6,30.* Telefon 4331.

**Formanden**

træffes som Regel til samme Tider. Telefon 13.331.

**Anvisningskontoret**

Telefon 4331. Før Kl. 9 Form. og efter 6 Aften gennem Ryvang 1683. Telegramadr.: Typforbundet, København.

**Kvindeafdelingen**

Fru Alfrida Andersen. Telefon Amager 7114.

## FORENINGSMEDDELELSER

**Kvittering for modtagne Januar Kvartals Regnskaber.**

22. April: Herning 485,10, Nykøbing M. pr. Bl. 195,00, Tønder 280,10; 23. April: Holstebro pr. Bl. 86,75, Struer pr. Bl. 250,00; 25. April: Aabenraa 600,00, Løgstør pr. Bl. 65,00, Kt. 200,60, ialt 265,60, Stege pr. Bl. 100,00, Kt. 100,00, ialt 200,00; 27. April: Brønderslev pr. Bl. 283,15; Randers pr. Bl. 450,00, Hobro pr. Bl. 242,40.

København, den 28. April 1936. *Forretningsudvalget.*

**Tilskud fra Hovedkassen**

er efter lovformelig Begæring tilsendt følgende Afdelinger: 22. April: Nykøbing M. i St. f. Jan. Kv. Oversk. 195,00; 23. April: Brønderslev 150,00, Holstebro 300,00, Kolding 600,00, Holstebro i St. f. Jan. Kv. Oversk. 86,75, Fredericia 800,00, Hobro 500,00, Struer i St. f. Jan. Kv. Oversk. 250,00; 25. April: Løgstør i St. f. en Del af Jan. Kv. Oversk. 65,00, Stege i St. f. en Del af Jan. Kv. Oversk. 100,00; 27. April: Brønderslev i St. f. Jan. Kv. Oversk. 283,15, Randers i St. f. Jan. Kv. Oversk. 450,00, Middelfart 300,00, Varde 600,00, Hobro i St. f. Jan. Kv. Oversk. 242,40, Frederikshavn 300,00.

København, den 28. April 1936. *Forretningsudvalget.*

## Fagteknisk Arrangement for Provinskolleger i Dagene 8., 9. og 10. Maj

**Første Dag** (Store Bededag): i Rømersgade 22, Festsalen. Kl. 19: Udstilling af Københavns Svendeprøver. Kl. 20: Fremvisning af »Berlingske Tidende«s Film. Derefter Kaffebord og Underholdning af forskellige Kolleger.

**Anden Dag:** Kl. 14: Besøg paa Dagbladet »Politiken«. Kl. 19: Besøg paa Erik Levisons Værksteder, Vesterbrogade 69—71. Derfra køres vi til Hostmann-Steinbergs Farvefabrik, Hejrevej 14, hvor Fabrikken beses og Afslutningen finder Sted.

**Tredie Dag:** Kl. 14: Besøg paa Kobberstiksamlingen (Statens Museum for Kunst, Sølvgade). Gennemgangen foregaar under Ledelse af Museumsinspektør *Jørgen Sthyr*.

Deltagelse maa anmeldes til Oplysningssekretæren. Man kan deltage i **hele** Arrangementet eller Dele deraf, men kun naar Anmeldelse har fundet Sted og Adgangskort til de enkelte Steder er tilsendt. **Afdelinger** kan tilmeldes, naar Antallet opgives.

**Nye Medlemmer.**

København: Paal. Lilly Larsen (Hellstrøm), Hj.arb. Ebba Elisabeth (Axelholm), Hj.arb. Edna Elisabeth Kirstine Nielsen (Axelholm), Hj.arb. Alice Anne Marie Møller (Axelholm), Hj.arb. Asta Elisabeth Jensen (Axelholm), Hj.arb. Emil Holm (Vald. Pedersen), Paal. Carla Stefine Jensen, udl. 6. 4. 36 hos Palfeldt (arb. s. St.).

Horsens: Sætter Hans Carlo Andersen, udl. 1. 5. 36 i Handelstrykkeriet. Lyngby: Sætter Walther Jensen, udl. 7. 4. 36 hos Olsen. Holte, Næstved: Sætter Frede Wilhelm Petersen, udl. 1. 5. 36 i Næstved Avis. Ringsted: Sætter Torkil Olsen, udl. 1. 5. 36 i Sorø Bogtrykkeri.

**Tiltraadte.**

København: 5717 Poul Hansen fra Rejse (arbl.), 5820 Hans Nielsen fra Roskilde (Hellstrøm), 6807 Erik Østergaard fra Horsens (arbl.), 7911 Arthur Sørensen fra Roskilde (Nationalt.), 3907 Edgar Jensen fra Slagelse (arbl.), 3478 Jens Nielsen fra Nykb. F. (Lange & Co.), 3767 Aage Jensen fra Jord- & Betonarb. (I. A. Hansen), Hj.arb. Gerner Carlo Hansen fra Dansk Arbm. Forb. (S. L. Møller).

Esbjerg: 6505 Andr. Kr. Nissen (Rosendahl). Hillerød: Harly Kjeldsen (overfl. fra Slagteriarb.). Horsens: 3582 Tage Nielsen (udenfor Faget). Køge: 7621 Otto Sørensen (Ottosens Bogtr. Haarlev). Næstved: 6021 Hans Fr. Petersen (arbl.), 7764 Frede Viggo Petersen (Venstrebl.). Odense: 3843 Kaj Villy Jensen (arbl.).

**Fratraadte.**

København: 3843 Kaj Jensen til Odense.

Aarhus: 5803 Karl Verner Jensen paa Rejse, 6311 Arne Hein Andersen paa Rejse og 7984 Leo Otto Anesen paa Rejse. Horsens: 6807 Erik Østergaard til København (arbl.), 6942 Anders Rasmussen paa Rejse. Kolding 6751 Jens Chr. Jensen paa Rejse. Nykøbing F.: 6744 Sv. Aage Olsen til Nakskov i Pl., 6321 V. Rasmussen til Stubbekøbing (arbl.). Næstved: 4265 Andr. Sv. Rasmussen paa Rejse. Odense: 3218 Oluf Mar. Petersen paa Rejse. Roskilde: 7621 Otto Sørensen til Køge (Haarlev) i Pl., 7911 Arth. Sørensen til København i Pl. Slagelse: 7764 Frede Viggo Petersen til Næstved i Pl. Varde: 7046 G. E. Hovedskou (overfl. til Arbejdsmandsforb.).

**Udmeldte.**

Herning: 7356 Adolf Larsen (Bogtrykker). Skive: 4860 Karen Andersen (Fratraadt Faget).

**Udslettet paa Grund af Restance.**

København: 2796 Hj.arb. Breuning (Erik Jeppesen), 79 Sætter Kørner (Forlagstr.), 2655 Sætter Siems (Forlagstr.).

Hillerød: 7155 Vestring Andersen. Løgstør: 3470 Ricard Bjerregaard Petersen.

**Døde.**

København: 8154 Anton Chr. Jensen.

Randers: 3700 J. Simon Jensen.

## Instruktionsmøde

*for Maskinsættere*

holdes Fredag den 8. Maj (Store Bededag) i Aalborg paa »Aalborg Amtstidende«s Maskinsætteri Kl. 8 45 (nærmest for de yngre Maskinsættere) og fortsættes Kl. 10 i Café »Haabet«s Sal, Nyhavnsgade.

Instruktør: *O. Møller-Madsen*, Odense.

*Enhver Maskinsætter er velkommen.*

Oplysningsudvalget.

## KLUB-ANNONCER

### TYPOGRAFERNES CYKLE CLUB

**Søndag den 3. Maj:** Skodsborg. Vi mødes paa Sankt Hans Torv Kl. 10. *Enhver Kollega med Familie kan deltage.*

Kontingent 50 Øre Kvartalet. Formandens nye Adresse er: Rud. Johansen, Johan Kellersvej 39 4 V. — Kassererens nye Adresse er: Johs. Uhrbrand, Tagensvej 232, N. — Rekvisitionssedler paa nye Cykler faas hos Kassereren.

### TYPOGRAFERNES SANGFORENING

**St. Bededag:** Frokosttur til Jægersborg for aktive og passive Medlemmer. Mødested: Hellerup Takstgrænse Kl. 9.

Bemærk: **Filmsoptagelse.**

### STEREOTYPØRERNES BRANCHEKLUB

Mandag den 4. Maj Kl. 8 i Rømersgade 22, 1. Sal til Gaden. Indbetaling af Kontingent.

Kun de originale
E. L. SÆTTERIMØBLER
betyder en virkelig Modernisering af Sætteriet ved et helt gennemført System ... ... ... ... ... ... ... ... ...
ERIK LEVISON'S Specialværksteder for moderne Sætterimøbler

KØBENHAVNS TRYKKERKLUB

**Ekstraordinær Generalforsamling**
afholdes Onsdag den 13. Maj Kl. 20 i »Patricia« Fælledvej 4.

Dagsorden:
1. Forslag fra Styrelsen. 2. Nyvalg til Styrelsen. 3. Eventuelt.

## ANNONCER

**Rotationstrykker**

søges. Dygtig og paalidelig Rotationstrykker med mekanisk Interesse, gerne Provinsianer, antages til Special Rotationsmaskine. Billet mrkt. 9610 modtager Sylvester Hvid, Frederiksberggade 21, København K.

**„Klimsch Jahrbuch 1930"**
(Grafiskteknikske Afhandlinger) nyt Eksplr.;
**„Wie soll ich zurichten"**
nyt Eksplr., samt
**„Der Druckerei Buchbinder"**
nyt Eksplr. sælges billigt hos Viggo Asmild Ahlmannsgade 1. Kbhvn. N.

**Perforerlinier af prima svensk Staal**
*i 10 forskellige Snitmønstre,*
glashaarde i Skæret, reneste Snit ved Underlægning af Messingbaand som Modtryk, staar for indtil 100.000 Tryk. Forlang Pris!
C. A. E. Kjellberg, Amagerbrogade 196.
København S. Telefon: Amager 8037.

**For Typografer.**
● Stor Besparelse ved at benytte **A. E.s Rabatkort.**
A/S Jens Kjeldsen atter tiltraadt som Leverandør.
Kortene udleveres gratis paa Forbundskontoret.

**Elev!**
Ung Pige søger Plads som Paalæggerske-Elev straks eller senere. Billet mrkt. »66« modtager Ekspeditionskontoret.

**GRAFISK COMPAGNI**
CENTRAL 777 - 11395 - 14577
Grafisk Fagforretning · Eget Skriftstøberi · Alle Maskiner og Materialer for de grafiske Fag .....
Enerepræsentation for Linotype-Sættemaskinen
Komplette Trykkerier leveres i alle Størrelser

**Tandlæge Viggo Jensen**
*Klareboderne 2 2*, Hj. af Købmagergade 40
Konsultationstid fra 10—7
Onsdag og Lørdag fra 10—3½
Telefon Byen 6700

**FRITZ MÜLLER**
*Grafisk Fagforretning ... Wesselsgade 23*
Skrift, Messinglinier, Blindmateriel
Alle tekniske Artikler for Faget, Maskinbaand, Værktøj
Farver til alt grafisk Arbejde
Telf. Centr. 10291
I mine nye Forretningslokaler har jeg aabnet en Afdeling for Arbejdstøj til Sættere, Trykkere, Kemigrafer og øvrige Brancher.
Aflæg min Udstilling af grafisk Værktøj et Besøg.
Forretningen er aaben fra 8½—6.

**CONTRASOL-FARVER**
Drøjere
Renere
Ultra lysægte
Bedre
Intensive
Nye Farver
fra **DRUBIN**

Redaktør: FR. NIELSEN, Egøjevej 3, Køge. - Telefon 533.
Ekspeditør: KARL SØRENSEN, Evaldsgade 3, Kbhvn. N.
Abonnement gennem Postkontorerne 1 Kr. 50 Øre Kvartalet.
Annoncer 35 Øre pr. Petitlinje (pladss. Medl. 25 Øre). 26 Gange og derover Rabat.

INDUSTRI-TRYKKERIET - BERNH. SCHMIDT - KØBENHAVN

# TYPOGRAF-TIDENDE

ORGAN FOR DE TYPOGRAFISKE ARBEJDERES INTERESSER

NUMER 19 KØBENHAVN DEN 8. MAJ 1936 63. AARGANG

## FRYGTEN FOR TVUNGEN VOLDGIFT

Man mærker den Mand og Mand imellem. Man saa den komme til Udtryk paa Majdemonstrationernes Plakater. *Mod* tvungen Voldgift, *for* Fagforeningernes Frihed — stod der med røde Bogstaver. Og i Majdagens Resolutioner toges der Afstand: Den i Aar benyttede Voldgift maatte ikke danne noget Præcedens for Fremtiden.

Ogsaa ad andre Veje kommer Frygten for den tvungne Voldgift frem. I det store Arbejdsmandsforbunds Medlemsblad har dets Formand, *Axel Olsen*, i stærke Ord taget Afstand fra den. Fagforeningerne vil blive ødelagte — siger han. De vil synke ned til at blive offentlige Forvaltningskasser for de Understøttelser, Samfundet som Følge af sin bristende Evne til at skaffe Arbejde maa betale til de arbejdsløse, og man vil knække Rygraden paa den danske Arbejderbevægelse.

Der kunde fremdrages adskilligt flere Eksempler paa Afstandtagen fra den tvungne Voldgift. Men de allerede nævnte turde være tilstrækkelige til at fastslaa, at den mildest talt ikke er populær indenfor de danske Arbejdere.

Saa meget mere trist er det at se et Medlem af Dansk Typograf-Forbund tage Ordet til Fordel for den tvungne Voldgift. Jeg tænker her paa Kollega *H. Laursen*, Viborg, der i sidste Numer af »Typ.-Tid.« bl. a. skrev følgende:

»Den danske Arbejderbevægelse har endnu en Gang vist, at den er i Stand til at tage Konsekvensen af Tiden, den lever under, og den vil ogsaa i Fremtiden vise dette, *ligesom Modviljen mod Voldgift hos den enkelte Arbejder bør blive væsentlig mindre*, efter at vi saa den nedsatte Domstol følge det af Arbejderne vedtagne Mæglingsforslag, saaledes at vi kommer dertil at kunne sige: Der var en Gang nogle, som ikke forstod Tidens Krav — det er der ikke mere.«

Hvis disse Ord kun dækkede H. Laursens Anskuelser, var der vel ingen Grund til at tillægge dem større Betydning. Thi en enlig Svale gør jo ingen Sommer. Men jeg har en begrundet Mistanke om, at de ogsaa er et Udtryk for vore *førende* Politikeres Mening om dette Spørgsmaal.

Statsminister *Stauning* udtalte saaledes den 27. Marts under Behandlingen af Voldgiftsloven i Folketinget: »Jeg er ikke enig i, at Forligsinstitutionen er forældet, men ogsaa jeg mener, at vi efterhaanden maa finde frem til nye Former. *Man er allerede inde derpaa i de nye Forhandlingsregler*, der er truffet Aftale om. Vi kan bruge den toaarige Periode, der nu bliver, til at overveje Muligheden for nye Former.«

Hvad indeholder da disse nye Forhandlingsregler? Ja, selv om deres Affattelse maa siges at være et Mesterstykke i Uklarhed, idet den ene Paragraf synes at ophæve den anden, er der dog ingen Tvivl om Tendensen. Den gaar i Retning af en udvidet Brug af Voldgiftsafgørelser. Hvis denne Udvidelse kun skal omfatte saadanne Spørgsmaal, som *Under*organisationerne bliver enige om at henvise til den, er der vel ingen Grund til Bekymring. Men vil dette blive Tilfældet?

Statsministerens Udtalelser ved Majdemonstrationen i Fælledparken kunde tyde paa, at han stadig omgaas med Tanken om at lade en af Statsmagten udnævnt Institution fastsætte Arbejdsvilkaarene, hvis Organisationerne ikke kan forhandle sig til Rette. Der skal herske Fred i Landet — siger Hr. Stauning.

Overfor dette statsministerielle Magtbud om at holde Fred kan det næppe være urimeligt at minde om, at en stor Del af den Uro, der hersker blandt Arbejderne og som har givet sig Udslag i Krav om højere Løn, *skyldes den Prisforhøjelse, som Statsmagten ad kunstig Vej har sat i System og stadig opretholder.*

Man har paa den Maade forhøjet Priserne paa Brød, Mel, Sukker, Flæsk, Kød, Kaffe, o. s. v. — altsammen Ting, som en Arbejderfamilie daglig skal købe. Naar dertil føjes, at de direkte Skatter ogsaa stadig forøges, er det dog forstaaeligt, om en eller anden Arbejder tager sig til Hovedet og spørger: Hvor langt skal vi ned? Og hvor meget skal vi ofre for Fredens Bevarelse?

Det vilde jo være kedeligt for H. Laursen og andre, hvis den Dag skulde oprinde, da hans eventyrformede Profeti maatte afløses af følgende Erkendelse:

Der var en Gang, da vi her i Landet havde en livskraftig Fagbevægelse, som formaaede at værne Arbejderne mod økonomisk Undertrykkelse, men fordi der var nogle, som *misforstod* Tidens Krav, *har vi den ikke mere!*

*Fr. N.*

## DUPLIKATORERNES INDTOGSMARCH

Det smækker ude i Brevkassen. Man rejser sig fra den Lænestol, Skattevæsenet endnu ikke har hentet, lægger det digre Værk om Rationaliseringen fra sig og gaar efter Brevet: ingen Adresse, altsaa en Tryksag. . . . Naa, lad os se, hvad den gæve Tjener i Gutenberg har kunnet yde til Sindets og Øjets Vederkvægelse.

— Føj — en duplikeret — jeg havde nær sagt: Tryksag. . .

— En Mandsperson, produceret i en yderst sterotyp Streg, peger med udstrakt Finger mod en egeløvsindkranset Prisliste, hvor Varer, Priser og Punkter sejler rundt i en fremragende Pærevælling. Produktet fremtræder i en Farvetone, der maa være opnaaet ved Blanding af Mudder og Cement. Firmanavnet er saa sindrigt konstrueret og kombineret med den øvrige Udsmykning, at det tildels bliver ulæseligt.

Sidstnævnte Mangel er nu mindre væsentlig. »Kunstværket«s Førstehaandsvirkning er af en saadan Art, at Betragteren øjeblikkelig krøller det sammen og befordrer det i Kakkelovnen.

Saa har Forretningsmanden da altid haft Fornøjelsen af at betale for den Reklame.

. . . Og taler man saa med ham om den direkte Reklames, ɔ: Tryksagens, Værdi, ryster han afværgende paa Hovedet: . . . Han har prøvet det med Tryksager; der var en Mand her fra et Bureau, som duttede ham noget paa; men Vorherrekomtilvos . . . det var det rene Pengespild. . . .

Men Duplikatorerne baner sig sejrrigt Vej over Reklame-, Maskinskrivnings- og Annoncebureauer samt — Kommunekontorer.

Her paa Bjerget bygger man Skoler, der er europæisk berømte for deres Pragt. Man har opført en Svømmehal, hvis Ry ogsaa har overskredet Grænserne, et rent Orgie i Nikkel, Staal, Glasursten og tekniske Finesser. . . . . Og hvorfor skulde man ikke gøre det? Om ikke man indenfor Stat og Kommune skulde skabe det, der fryder Øjet, om ikke man dèr, hvor der løftes i Fællig, skulde skabe de æstetiske Værdier. — Hvor da?

Men ogsaa den Medaille har sin Revers. . . .

I en længere Aarrække har Skattevæsenet ladet Skatteligningsopgivelserne til Brug for Skatteraadsmedlemmer etc. udføre i Bogtryk; et digert Værk paa 500 skematiske Sider. Til stor Glæde for saavel arbejdsløse Typografer som ordenselskende Kommunalpolitikere, der ogsaa glæder sig ved de æstetiske Værdier, naar de aabenbarer sig i det mindre.

Dog — ogsaa Kommunen har sine Høkere og Rosintællere. Og for saadanne er Duplikatoren en ren Himmerigsmundfuld. Og Kommunen, der ellers skilter med sin suveræne Pragtglæde, anskaffer sig ganske stille en Duplikator samt et Par Mand til at dreje i Svinget. — Kil paa! Kommunen er skam en Forretning med almindelige Principer for Handel og Omsætning!

Men glem nu ikke, d'Herrer, at der er noget som hedder Prestige.

Og husk ogsaa paa, at der baade findes Strøgforretninger og Marskandiserbutiker!

— — —

Hvorom alt er — Duplikatoren staar der. Det er vel tvivlsomt, om den faar Lov at hvile sig den lange Periode, til man atter skal i Gang med Skattebogen næste Aar. Der slumper nok et Par Akcidenser med. Naar saa Typografen naar Bunden af Understøttelsen, kan han vel paa Socialkontoret — man maa jo forudsætte et vist Samarbejde i Kommunaladministrationen — blive præsenteret for et duplikeret Spørgeskema!

Det er Udviklingen, siger man. En ejendommelig Udvikling, der gør Livet fattigere og mindre festligt.

— — —

At der saa i Administrationen findes Typografer, som er baaret frem af deres Fagfæller, er vel kun den obligatoriske Spot, som følger Skaden.

Aarhus, i April 1936. *N. P. Jørgensen.*

---

## ROTATIONSTRYKNING ER VORT ARBEJDSOMRAADE

*Voldgiftskendelse i Sag Nr. 1/1936: Dansk Typograf-Forbund mod Københavns Bogtrykkerforening.*

Under nærværende Sag har Dansk Typograf-Forbund overfor Københavns Bogtrykkerforening nedlagt Paastand paa, at Firmaet Schouw & Co., København, kendes forpligtet til at lade den nedenfor omhandlede Maskine, som Forbundet anser for en Rotationsmaskine, betjene i Overensstemmelse med den mellem Københavns Bogtrykkerforening og Dansk Typograf-Forbund gældende Tarifs § 99, hvori det bl. a. er fastsat, at der til Pasning af Rotationsmaskiner kun antages Rotationstrykkere eller fagudlærte, dertil egnede Trykkere, samt at ingen Trykker maa passe mere end 1 Rotationsmaskine. Dansk Typograf-Forbund har derhos paastaaet Københavns Bogtrykkerforening paa Firmaets Vegne kendt forpligtet til at udrede Efterbetaling til Forbundet for 65 Uger svarende til en Rotationstrykkers Minimalløn, der er 69 Kr. ugentlig, altsaa 65 Gange 69 = 4.485 Kr. Københavns Bogtrykkerforenings principale Paastand gaar ud paa Frifindelse, subsidiært for det af Forbundet rejste Krav om Efterbetaling.

Dansk Typograf-Forbund har til Støtte for den Opfattelse, at Maskinen maa anses for en Rotationsmaskine, navnlig gjort gældende, at den udfører Højtryk (Bogtryk) efter Rotationsprincippet, idet den præsterer flerfarvet Tryk paa endeløst Papir. Maskinen er ved et Kædetræk forbundet med en teknisk Anordning, hvorved det trykte, endeløse Papir efter Paatrykningen skæres, falses og klistres, saaledes at Papiret forlader denne Anordning som Poser, men dette maa efter Forbundets Opfattelse blive uden Betydning for Spørgsmaalet om, hvorvidt Maskinen bør henføres under Tariffens § 99.

At den omtvistede Maskine maa henføres under Tariffens § 99 finder efter Dansk Typograf-Forbunds Opfattelse derhos Støtte i tidligere trufne Afgørelser. I saa Henseende anfører Forbundet navnlig en under 13. December 1932 truffet Mæglingsaftale, hvorefter Københavns Bogtrykkerforening og Dansk Typograf-Forbund enedes om at henføre 2 Tryk- og Stansemaskiner paa »Centraltrykkeriet« under Tarifens Afsnit IV, Stk. II, dog med Dispensation fra § 99, saaledes at begge Maskiner passes af een Mand, samt en under 21. April 1934 paa et Fællesmøde mellem Dansk Provinsbogtrykkerforening og Dansk Typograf-Forbund truffet Afgørelse angaaende Betjeningen af 2 Specialmaskiner hos Firmaet C. W. Obel, Aalborg, hvorefter de paagældende Maskiner skal betragtes

## DANSK TYPOGRAF-FORBUNDS KØBENHAVNS AFDELING

afholder

**ordinær kvartaarlig**

# Generalforsamling

**Søndag den 24. Maj Kl. 10 Fmd.**

*i Rømersgade 22* (Overbye-Pio-Salene)

Dagsorden: 1. Beretning. 2. Regnskab. 3. Opstilling til Valg af Næstformand. 4. Beretninger fra kooperative Selskaber.

**Medlemskort skal forevises ved Indgangen.**

*Styrelsen.*

---

som Rotationspresser og betjenes af typografisk faglært Arbejdskraft. De i disse Afgørelser omhandlede Maskiner svarer i alt væsentligt til den i nærværende Sag omhandlede. At Pasningen af den omtvistede Maskine ikke vil kunne give en Trykker fuld Beskæftigelse maa efter Forbundets Opfattelse blive uden Betydning for Afgørelsen. Forbundet vil iøvrigt til enhver Tid være rede til at optage en Forhandling vedrørende denne Side af Sagen.

Københavns Bogtrykkerforening hævder, at det er misvisende at betegne Maskinen som en Rotationsmaskine, forsynet med en særlig teknisk Anordning, der bevirker, at det paatrykte Papir forlader denne Anordning som Poser. Der er i Virkeligheden Tale om en Posemaskine, der er 4,50 Meter lang, hvortil er koblet et Trykværk, der er 1,35 Meter langt. Dette Trykværk er ingen selvstændig Maskine, det kan ikke arbejde uden i Forbindelse med en Posemaskine, det er transportabelt og indrettet saaledes, at det kan tilkobles forskellige af de hos Firmaet installerede Posemaskiner. Yderligere er Trykværket ca. Halvdelen af Aaret ude af Funktion, idet Posemaskinen for en stor Del benyttes til Klistring af Poser uden Tryk.

Vedrørende de af Dansk Typograf-Forbund paaberaabte Afgørelser angaaende Maskiner hos Firmaerne Centraltrykkeriet, København, og C. W. Obel, Aalborg, bemærker Københavns Bogtrykkerforening, at de i disse Afgørelser omhandlede Maskiner adskiller sig fra den i nærværende Sag omhandlede.

Yderligere paaberaaber Københavns Bogtrykkerforening sig, at da Firmaet Schouw & Co. i 1917, paa hvilket Tidspunkt Firmaet ikke var Medlem af Københavns Bogtrykkerforening, underskrev Tarifen, gjaldt Tiltrædelsen kun for Lønbestemmelserne og Arbejdstidens Længde, »derimod ikke for øvrige Vedtægter, som ikke passer for vore Forhold«, samt at et lignende Forbehold blev taget i en Aftale af 1925, hvorefter den til enhver Tid mellem Københavns Bogtrykkerforening og Dansk Typograf-Forbund bestaaende Tarif skulde gælde som Kontrakt i Forhold mellem Firmaet og dets Arbejdere, »dog kun for Lønbestemmelser og Arbejdsforholds Vedkommende, derimod ikke for øvrige Vedtægter, som ikke passer for vore Forhold, da vor Virksomhed væsentligt er Papirposetrykkeri«.

Dansk Typograf-Forbund gør heroverfor gældende, at disse Forbehold fra 1917 og 1925 ikke længere er gældende. Foranlediget af en Skrivelse af 2. November 1929, hvori Firmaet anerkendte Forbundets Opsigelse af den løbende Overenskomst, tilskrev Forbundet under 5. s. M. Firmaet saaledes:

»I Deres Brev af 2. ds. skriver De: »For en Ordens Skyld tillader vi os at bemærke, at de Særbestemmelser, der allerede bestaar i Forholdet mellem os, ogsaa automatisk overgaar til den nye Overenskomst«. — I den Anledning maa jeg bemærke, at jeg ikke forstaar, hvad det er for Særbestemmelser, De mener. Hvis det er Aftalen om Week-ends-Ordningen, De tænker paa, da udløber denne under alle Forhold 1. Februar 1930.«

Da Firmaet ikke har reageret overfor denne Skrivelse, maa Forbeholdene efter Dansk Typograf-Forbunds Mening i alt Fald anses for bortfaldne fra og med den følgende Overenskomstperiode. Dertil kommer, at Firmaet Schouw & Co. i Foraaret 1930 indmeldte sig i Københavns Bogtrykkerforening, hvorefter de mellem Dansk Typograf-Forbund og Københavns Bogtrykkerforening afsluttede Overenskomster automatisk og i fuld Udstrækning fik Gyldighed for Firmaet.

— Efter Voldgiftsrettens Opfattelse maa de i 1917 og 1925 tagne Forbehold blive uden Betydning for Sagens Afgørelse. Naar Firmaet ikke har protesteret imod Forbundets Skrivelse af 5. November 1929, og der ej heller er taget Forbehold under senere Overenskomstsforhandlinger, har Dansk Typograf-Forbund med Føje kunnet gaa ud fra, at Overenskomsten mellem Forbundet og Københavns Bogtrykkerforening var gældende for Firmaet uden de ovennævnte Indskrænkninger.

Herefter bliver Spørgsmaalet kun, om Maskinen efter sin Beskaffenhed maa anses for en Rotationsmaskine.

I saa Henseende kan det ikke blive afgørende, at Maskinen kun anvendes i Forbindelse med en Posemaskine.

Ej heller mener Voldgiftsretten at kunne tillægge det afgørende Betydning, at Pasning af Maskinen ikke vil kunne give fuld Beskæftigelse til en Trykker eller kunne give Anledning til alle de i Tarifens § 99, sidste Stykke, opregnede Funktioner.

Da nu den omhandlede Maskine, som Voldgiftsretten har besigtiget i Drift, arbejder efter Rotationsprincipet, idet den navnlig er indrettet til Tryk paa endeløst Papir, mener Voldgiftsretten, at den maa henføres under Bestemmelserne i Tarifens § 99, som uden at opstille Undtagelser taler om Pasning af »Rotationsmaskiner«. Derimod skønnes der ikke at være tilstrækkeligt Grundlag for Forbundets Krav paa Efterbetaling, hvorved bemærkes, at en saadan »Efterbetaling« nærmest vilde have Karakter af en Bod.

Herefter dømmer Voldgiftsretten:

Den i Sagen omhandlede Maskine bør i Henseende til Tarifens § 99 anses for en Rotationsmaskine. Den af Dansk Typograf-Forbund nedlagte Paastand vedrørende Efterbetaling kan ikke tages til Følge.

København, den 29. April 1936.

*Poul Andersen,*
Formand.

---

## SOCIALKONTORET - PAA VRANGEN

Det er ikke morsomt at blive arbejdsløs. Det er vanskeligt at klare sig for 31 Kroner om Ugen. Værre bliver det den Dag, man kun faar 14, og man har vel Lov til at kalde det haabløst den Dag, Understøttelsen helt hører op.

*Men har du nogen Sinde prøvet Vandringen til Socialkontoret?*

Du kender godt Bygningen — en graa uhyggelig Kasse. Der hænger en lummer og kvalmende Atmosfære under Loftet. Et Gravkapel er en hyggelig Rygesalon i Sammenligning.

Vi staar — eller hænger op af Væggene — i en lang og og meget smal Gang. Det er Venteværelset.

Der er Plads til en 60—70 Stykker. Vi er langt over Hundrede. Jeg fik et snavset Numer stukket i Haanden. 46 stod

der, og af og til bliver et Numer kaldt ind i et af de smaa Kamre, der støder ud til Gangen.

Jeg har engang været paa Besøg paa et Svineslagteri. Det var noget lignende. Svinene fik bare Numeret sat fast i Øret. . .

Der bliver ikke sagt Vittigheder her.

Det er et trøsteløst Syn at se disse mange Menneskeskæbner, der startede forskelligt paa Livets Galopbane, med Livsmod, mere eller mindre Chancer, og nu er endt her paa Socialkontoret — slaaet ud.

Der staar en ældre Mand ved Siden af mig. Pæn i Tøjet. Jeg tror, det er en Husfar. Maaske har han maattet gaa fra Forretning og Hus. En flot Mand har han været. Der er endnu noget majestætisk over hans Holdning, men hans Ansigt viser et forpint Udtryk — søvnløse Nætter —, og der er et bittert Drag omkring Mundvigene. Han faar 10 Kr. om Ugen og saa lidt Brændselshjælp.

Ganske unge Mennesker. Deres Overfrakker bestaar af et Halstørklæde. De staar med tyndslidte og snavsede Skjorter.

»Provinsianere, der kan skruppe hjem,« vrænger nogle. Javel! Men det er jo ligesaa galt derhjemme.

Ved Siden af mig staar en gammel Morlil. Hun græder ikke, men Taarerne staar hele Tiden i Øjenkrogene. Store og blanke. Hun sukker hele Tiden.

Det skærer lige gennem Hjærtet.

Sømænd — tatoverede — bitre paa Samfundet, Landkrabber — Livet er blevet en Pest for dem.

Unge Piger — højst 19 Aar. De burde være skaanet for dette her. Deres Ansigter er kalkhvide og daarligt sminkede. Ansigtstrækkene slappe. 19 Aar. Jeg har set den ene om Natten.

Et Kvindemenneske staar med en lille Pige paa Armen — 3—4 Aar vel. En Gang imellem fremstammer Barnet graadkvalt: »Mor, jeg er saa sulten?«

Muligvis har Kvindemennesket »dresseret« Barnet til at sige det, for at faa lidt mere Hjælp, og stikker nu hver Gang Barnet i Enden med en Stoppenaal. Muligvis. Eller muligvis *er* Barnet sulten.

Jeg skal ikke afgøre det, men den lille Barnerøst gaar gennem Marv og Ben.

Man kan ikke lade være at drage Sammenligning med smaa, forkælede Unger, der ikke engang gider æde en Flødekage. . .

Halvdelen af Assistenterne deroppe er ganske unge Piger. Søde — gudbevares — i en Balsal, men ikke paa et Socialkontor.

Hvad véd de om Mennesker, der intet ejer? Kan de med Forstaaelse sidde og tale om Folks økonomiske Bekymringer?

— — —

Næste Dag kom der en »Undersøger« hjem! Jeg lukkede selv op.

Det var et lille, kraftigt Menneske af Hunkøn. Jeg er sikker paa, hun var lige saa høj, hvis hun *lagde* ned. Hun lignede en Servante — med Skuffe foroven.

En lille Taske dinglede ved Siden. Først troede jeg, det var en Jordemor, der havde forvildet sig, men jeg blev hurtigt bragt ud af denne Vildfarelse.

»Godda', det er fra Socialkontoret«.

Hun sagde det med en høj og gennemtrængende Røst, saa det rungede paa Trappegangen.

Det er afgjort, at Fru Mortensen, der altid har en Prop siddende i Brevkassen, allerede har fortalt det hos Urtekræmmeren.

Furien sejlede gennem Korridoren, før jeg fik sagt værs'god, og brasede ind i mit lille Hummer.

»Gud! De bor jo *flot!*«

Hun satte sig paa Kanten af min gamle Divan, saa den fik Slagside. Fjedrene peb i den.

»Og sikken Masse Bøger. *De maa da have været dyre!*«

Hun sagde ikke, jeg skulde sælge dem, men jeg kunde se det paa hende. Lidt efter gik hun med den Bemærkning, at jeg sikkert ikke fik noget, da jeg boede hjemme.

— — —

Jeg opholdt mig deroppe to Dage til — $3^1/_2$ Time hver Dag. Og endelig — endelig, den sidste Dag kom jeg ind i det aller Helligste — hos den kvindelige Overassistent.

Hun tronede midt paa Gulvet ved sit Skrivebord, lig en Edderkop i sit Spind og sagde ordret følgende:

»Ja, deres Sag en undersøgt, og De faar nu lidt Hjælp, *men De kan ikke være bekendt, at De har søgt. De har jo kun gaaet i 6 Maaneder!*«

*Erik Nielsen.*

---

# JOHAN GERDT DØD

Atter har Døden indhentet et af vort Forbunds Pionerer, idet *Johan Gerdt*, Aalborg, døde den 30. April paa Kommunehospitalet i Aalborg, hvor han var indlagt for en Blærelidelse.

Efter Operationen fulgte en Forgiftning i Følge med en Blodprop og den ellers saa friske og humørfyldte Kollega bukkede under, kun 63 Aar gammel.

Indenfor Forbundet vil han endnu mindes af sine jævnaldrende fra hans 12-aarige Sæde i Hovedbestyrelsen og fra hans Deltagelse i Delegeretmøderne.

I en Aarrække var han Aalborgafdelingens Formand og Kasserer, fra hvilket Hverv mange af de »farende Svende« vil erindre ham.

Johan Gerdt havde været med i Parti- og Foreningsarbejdet fra sine tidlige Ungdomsaar og var stadig stærkt interesseret.

Da »Nordjyllands Social-Demokrat« i 1913 etablerede Partitrykkeri, tog han Afsked med »Aalborg Stiftstidende« og har saaledes i omtrent 23 Aar arbejdet som Ombryder ved »Nordjyllands Social-Demokrat«, hvis Kontrolkomité-Formand han var, da Trykkeriet startede.

Som Arbejder var Johan Gerdt pligtopfyldende og paapasselig, næsten indtil Nervøsitet. Men samtidig indeholdt han et smittende Humør, der kunde give sig Udslag i vittige og paradoksale Vendinger, der tit i en Febertravlhed kunde faa Latteren frem over hele Linien. Ikke mindst denne hans gode Side vil blive savnet af hans Arbejdskammerater.

Johan Gerdt elskede Musik og Teater og var i Sindet virkelig helt ungdommelig, ligesom han altid forstod og følte sig oplivet ved Ungdommen, selv om han fandt, at den var *lidt* anderledes, end da han var ung.

I Søndags fulgte et stort Følge hans Kiste til Krematoriets Kapel. I Onsdags foregik Ligbrændingen. Et stort Følge overværede Sørgehøjtideligheden, og Afdelingens Fane paraderede ved Kisten. En Strygekvartet spillede et Par af hans Yndlingsmelodier før Kisten sænkedes.

Johan Gerdt efterlader sig Hustru og to voksne Plejedøtre i gode Stillinger.

Fred og Ære være hans Minde. *Kj.*

# ARBEJDER-HØJSKOLERNES SOMMERPLAN 1936

## Otte Dages Fagforeningskursus.

*Roskilde Højskole 21.—27. Juni.*

Gruppearbejde:

Moderne økonomiske Problemer. Leder: cand. polit. Niels Lindberg. Arbejderne og Krisen. Leder: Højskolelærer Kaj Bundvad. Arbejdsretten i Danmark. Leder: Sekretær Chr. Brun. Fagbevægelsens Organisationsproblemer. Leder: Sekretær Stecher-Christensen.

Foredrag:

Hovedkasserer Hans Jacobsen: Nordisk Samarbejde. Redaktionssekretær, Folketingsmand Rasmus Hansen: Stormagtspolitiken og Arbejderklassen. Handelsminister Johs. Kjærbøl: Hvilke Opgaver har Staten overfor det kriseramte Erhvervsliv? Sekretær Flemming Madsen: Ungdommen i den moderne Fagbevægelse. Næstformand, Folketingsmand Chr. Jensen Hvordan kan Arbejdstiden nedsættes? Redaktør Karl Ehrlich: Tyskland før og nu.

## Otte Dages Fagforeningskursus.

*Roskilde Højskole 26. Juli—1. August.*

Gruppearbejde:

Lønproblemer og Arbejdstidsforhold. Leder: Formand Ejler Jensen. Arbejdsretten i Danmark. Leder: Sekretær Stecher-Christensen. Planøkonomi og Organisation. Leder: Forstander, cand. polit. Hj. Gammelgaard. Fagforeningerne og det politiske Arbejde. Leder: Forretningsfører, Folketingsmand Chr. Christiansen. Fagforeningskundskab (Gennemgang af Grundbogen) Leder: Højskolelærer Kaj Bundvad.

Foredrag:

Sekretær Ib Kolbjørn: Svensk og norsk Arbejderbevægelse. Journalist Johs. Sperling: Fagbevægelsen og den socialdemokratiske Presse. Sekretær Otto Jensen: Propaganda og Agitation indenfor Fagforeningerne. Højskolelærer Hagmund Hansen: »Vi taler om Hygiejne«. Socialminister Ludvig Christensen: Samfundet og Arbejdsløsheden. Partisekretær, Folketingsmand Hedtoft-Hansen: Socialdemokratiet og den moderne Tids Problemer.

## Kursus i Socialismens Problemer.

*Roskilde Højskole 12.—18. Juli.*

Gruppearbejde:

Socialismen og den moderne Økonomi. Leder: Forstander cand. polit. Hj. Gammelgaard. Erhvervsliv og Økonomi. (Landbrug og Industri.) Leder: Sekretær cand. polit. Hans P. Andersen. Socialismen og Europas Politik. Leder: Redaktionssekretær, Folketingsmand Rasmus Hansen. Racepolitik og Racehad. Leder: Højskolelærer Hagmund Hansen.

Foredrag:

Finansminister H. P. Hansen: Socialdemokratiet og Statens økonomiske Politik. Sekretær Lars M. Olsen: Ungdommen og Socialismen. Folketingsmand Jul. Bomholt: Demokrati eller Diktatur. Redaktør Frede Nielsen: Arbejderne og Nationalitetskampen. Bibliotekar H. Nordström, Borlänge, Sverige: Arbejdere og Arbejderdigtere. Kontorchef, cand. polit. Knud Korst: Kriseaarenes Pengepolitik.

## Socialt Kvindekursus.

*Esbjerg Arbejderhøjskole 26. Juli—1. August.*

Gruppearbejde:

Den politiske Virksomhed i Stat og Kommune. (Kvindeudvalgenes Arbejde.) Leder: Folketingsmedlem Nina Andersen. Fagbevægelsens Opgaver og Arbejdsprincipper. Ledere: Forretningsfører Alvilda Andersen og Sekretær Fanny Jensen. Huslig Økonomi og Kooperation. Leder: Forstander Poul Hansen.

Foredrag:

Kommunalrevisor, Fru Karen Braae: Husholdningsraadet og dets Virksomhed. Folketingsmand, Forretningsfører Fr. Dalgaard: Hvad kan Kvinderne gøre for at fremme Kooperationen? Sekretær Oluf Bertolt: Socialisme og Skole. Fru Forretningsfører Alvilda Andersen: De samvirkende Fagforbunds Opgaver. Fru Viola Nørlev: Arbejderkvinderne og Tidens store Problemer.

## Otte Dages Fagforeningskursus.

*Esbjerg Arbejderhøjskole 2.—8. August.*

Gruppearbejde:

Arbejdsretten i Danmark. Leder: Sekretær Stecher-Christensen. Det moderne Arbejdslivs Problemer. Leder: Sekretær Oluf Bertolt. Selvforsyning og Verdensøkonomi. Leder: Højskolelærer Frode Kristensen. Fagforeningskundskab. (Gennemgang af Grundbogen). Leder: Forstander Poul Hansen.

Foredrag:

Redaktør Ernst Christiansen: Den russiske Fagbevægelse. Formaal og Arbejdsmetode. Forbundsformand H. C. Hansen: Arbejderungdommens socialpolitiske Program. Trafikminister N. Fisker: Moderne Trafikproblemer. Folketingsmand P. Mortensen: Arbejdernes sociale og økonomiske Stilling i Sønderjylland. Folketingsmand, Forretningsfører Oskar Levinsen: Bonden som Arbejdsgiver.

Anmeldelse om Deltagelse i ovennævnte Kursus skal ske til: Arbejdernes Oplysningsforbund, Rosenørnsallé 12, København V., *inden 25. Maj 1936.*

Betalingen for Kost, Logi og Kursusundervisning er 35 Kr. pr. Deltager og skal indbetales *inden 1. Juni 1936.*

## Kooperativt Sommerstævne.

*Hindsgavl 23.—29. August.*

Underdirektør P. Nørgaard: Forholdet mellem Forbruger- og Produktionskooperationen. Forretningsfører Alvilda Andersen: Hvorfor er ikke alle Kvinder interesserede i det kooperative Arbejde? Partisekretær, Folketingsmand Hedtoft Hansen: Partiet og Arbejderkooperationen. Folketingsmand, Forretningsfører Fr. Dalgaard: Hvilke nye Opgaver er der for Danmarks Arbejderkooperation? Folketingsmand, Raadmand S. Munk: Kooperativ Forsikringsvirksomhed. Direktør Anders Hedberg, Stockholm: International Kooperation.

Anmeldelser til Stævnet sker til Det kooperative Fællesforbund, Gyldenløvesgade 11, København V., inden 1. August 1936. Betalingen er 40 Kr. pr. Deltager.

## Fjorten Dages Fagforeningskursus

*paa Roskilde Højskole i September.*

(Det nøjagtige Tidspunkt vil senere blive bekendtgjort.)

1. Aars Hold:

1. Statistik og Bedriftsøkonomi: Forstander cand. polit. Hj. Gammelgaard. 2. Regning og Regnskabsvæsen: Højskolelærer Hagmund Hansen. 3. Moderne økonomisk Udvikling: cand. polit. Niels Lindberg. 4. Erhvervsgeografisk Oversigt: Højskolelærer Frode Kristensen. 5. Arbejderbevægelsens Historie: Højskolelærer Kaj Bundvad. 6. Fagretslige Forhold: Sekretær, Folketingsmand Knud V. Jensen.

2. Aars Hold:

1. Nutidens Befolknings-Problemer: Forstander Hj. Gammelgaard. 2. Statskapitalisme. a. Autarki. b. Protektionisme. c. Valuta-Spørgsmaalet. d. Industriordningerne. e. Penge- og Bankvæsen: cand. polit. Niels Lindberg og Højskolelærer Frode Kristensen. 3. Fagforeningerne og Staten: Højskolelærer Kaj

Bundvad. 4. Fagretslige Forhold II: Sekretær Knud V. Jensen. 5. Internationale: Hovedkasserer Hans Jacobsen. 6. Arbejderbeskyttelse og Hygiejne: Højskolelærer Hagmund Hansen.

Desuden 4 Foredrag om aktuelle faglige og økonomiske Problemer i Tilknytning til de opstillede Fag.

Indmeldelse til dette udvidede Kursus sker til A. O. F. *senest den 1. August.* Prisen er for 1. og 2. Aars Kursus (tilsammen) *135 Kr.*, som indbetales *inden 25. August 1936.*

# GENERALFORSAMLINGER

## Typografernes Understøttelseskasse for Enker og Efterladte

afholdt Søndag den 29. Marts ordinær Generalforsamling. Dirigent: *C. J. Drejer*, Sekretær: *C. O. Petersen.* Den fung. Formand, *N. Chr. Christensen*, mindedes Kassens afdøde mangeaarige Formand, Anton Larsen, der gennem den lange Aarrække, han havde siddet i Styrelsen, havde gjort et stort og uegennyttigt Arbejde for Kassen og navnlig for Legatfonden, som var oprettet paa Afdødes Initiativ. Et altid hjælpsomt, redebon og retlinet Sind havde præget Anton Larsens Virke for Kassen. Æret være hans Minde. Medlemmerne rejste sig. — Derefter aflagde *Christensen* Beretning for Aaret. 17 nye Medlemmer var optaget, 12 var døde og — udslettet med Restance 16, ialt en Afgang paa 28. Ellers var Aaret gaaet sin sædvanlige rolige Gang. — Paa Foranledning af *C. O. Petersen* udspandt der sig en Diskussion om den store Afgang. Taleren opfordrede Styrelsen til at foretage sig noget effektivt for at skaffe en haardt tiltrængt Forøgelse af Medlemsantallet. I Diskussionen deltog *N. Chr. Christensen, Carl J. Christoffersen, Anton Larsen, Andreasen* m. fl. Det overdroges Styrelsen at tage Sagen under alvorlig Overvejelse og finde en Løsning. — Kassereren, *Carl J. Christoffersen*, gennemgik Regnskabet, der var godkendt af Revisionen. Aaret havde givet et Overskud paa Kr. 3374,25. — Beretning og Regnskab godkendtes. — Fra Legatfonden aflagde *N. Chr. Christensen* Beretning. Der var i Aarets Løb uddelt 15 Portioner à 45 Kr. til trængende Medlemmer eller Enker. — Godkendtes. — Valg: Til Formand valgtes *N. Chr. Christensen*, Kasserer: *Carl J. Christoffersen* (begge Genvalg) og nyvalgtes: *C. J. Drejer.* Den afgaaende Revisor, E. Hammer, havde til Styrelsen fremsendt Skrivelse, hvori han paa Grund af Sygdom frabad sig Genvalg. Generalforsamlingen vedtog at sende Hammer en Tak for hans Arbejde som Revisor igennem snart 25 Aar. Han havde været en særdeles omhyggelig og grundig Revisor, paa hvis Arbejde man altid havde kunnet lide. Det overdroges Styrelsen at fremsende Kassens Tak og Erkendtlighed. Som Revisor valgtes Suppleanten, *E. Sømberg*, og som Suppleant *A. Andreasen.* — Generalforsamlingen hævet. *C. O. P.*

## Aarhus Maskinsætterklub

afholdt ordinær Generalforsamling Søndag den 5. April paa Café »Lolland«, hvor Klubben bød paa Smørrebrød, Øl og Kaffe til de mødte. — Formanden, *Karl Kirkebæk*, dirigerede. *Sekretæren* oplæste Forhandlingsbogen, som godkendtes. *Formanden* omtalte Opsigelsen af Tarifen og mente, at vi burde opstille en Kandidat til Tarifkommissionen. — Derefter aflagde *Møller-Petersen* Beretning fra Landsmødet i Odense, hvorunder han kom ind paa Forhandlingerne ang. Maskinsætterbladet. Da dette fra 1. April er gaaet ind, vil vi faa flere Penge til Raadighed, som saa, ved Bibeholdelse af det nuv. Kontingent, evt. kan anvendes til Instruktionsmøderne og som Tilskud til Kredsene. Omtalte derefter den ny Organisationsform og forklarede, hvorledes man havde ordnet Udgivelsen af Branchebladene, der vilde udkomme een Gang mdl. i 16-sidet Format. Han havde tilskrevet de enkelte Klubber i Kredsen om at diskutere Tarifen for derved at faa et Udtryk for, hvilke Ønsker Maskinsætterne havde til den kommende Tarif. Møller-Petersen kom derefter ret indgaaende ind paa Spørgsmaalet om Maskinsætterprøven og oplæste det Forslag til Prøven, som var udarbejdet af S. V. Rasmussen. Efter en Diskussion, hvori deltog *Victor Christensen, Reimers, Carl Christensen* og *Camin*, forkastedes Forslaget om Maskinsætterprøven. — *Victor Christensen* spurgte, hvorledes det gik med Maskinsætterskolen, hvortil *Møller-Petersen* svarede, at Skolen snart vilde være en Kendsgerning, idet baade Intertype og Linotype havde stillet Maskiner til Raadighed. — *Karl Kirkebæk* havde gennemgaaet Landssammenslutningens Regnskaber gennem 10 Aar og vilde, paa Grund af denne Statistik, foreslaa at nedsætte Kontingentet til Landssammenslutningen til 10 Øre pr. Medlem mdl. i Stedet for nu 25 Øre; dette var tilstrækkeligt til Landssammenslutningens Økonomi. *Camin* og *Carl Christensen* anbefalede Kirkebæks Forslag, hvorimod *Møller-Petersen* bestred Rigtigheden af Kirkebæks Tal. Kirkebæks Forslag vedtoges. — Kassereren, *Carl Christensen*, oplæste Regnskabet, der balancerede med Kr. 410,38 og sluttede med en Kassebeholdning paa Kr. 83,63. Regnskabet godkendtes. — Som Kandidat til Tarifkommissionen valgtes *Møller-Petersen.* — Kasserer, Sekretær og Revisor genvalgtes, hvorefter *Formanden* sluttede Generalforsamlingen, der ikke var særlig godt besøgt. *A. S.*

## Vejle Lokalafdeling

afholdt ordinær Generalforsamling Lørdag den 11. April. Dirigent *S. Michaelsen.* Sekretæren, *Otto Christensen*, oplæste Forhandlingsprotokollen, som godkendtes. — Formanden, *Halvor E. Hansen*, indledte sin Beretning med en kort Redegørelse for den nu afsluttede Arbejdskonflikt, der ganske vist ikke direkte havde berørt vort Fag, men hvis Resultat vi i høj Grad vilde faa at føle. — Den flere Gange tidligere omtalte Sag om Overflytning af en Kollega fra Bogbinder-Forbundet til vort Forbund var nu endelig bragt til Afslutning ved et Møde i Arbejdsgiverforeningen, hvor det Firma, der beskæftiger vedkommende havde underskrevet Tarifen, dog kun for den paagældende Kollegas Vedkommende. — Et Stridsspørgsmaal om en Kollegas Tilgodehavende hos en Bogtrykker i en Stationsby i Oplandet var ved Bestyrelsens Mellemkomst ordnet i Mindelighed. Samme Skæbne overgik en Sag ang. en sygemeldt Paalæggerske, der uden Opsigelse blev afskediget, da hun efter Sygdommen meldte sig i Arbejde. — Arbejdet i Fagskolen har i den forløbne Vinter været overordentlig tilfredsstillende og viste stadig Fremgang. *Formanden* takkede de to Faglærere for det fine Resultat og for deres store Arbejde. Han oplyste yderligere, at Bogtrykker *Chr. Udbye* havde skænket Fagskolen et Eksemplar af det store smukke Værk »Dansk typografisk Atlas«, for hvilken Gave han takkede. Ligeledes rettedes en Tak til *A/S »Drubin«*, der havde skænket Skolen dens Forbrug af Farve. Formanden fremlagde afsluttende Regnskab for Fagskolen, hvis økonomiske Administration i Henhold til en tidligere truffet Overenskomst nu overtages af Teknisk Selskab. — Sluttelig meddelte Formanden, at et aldersrentenydende Medlem var bevilget Kontingentfrihed, at Fortsættelseskassen atter var aabnet, og at det paatænkte Tillidsmandskursus var opgivet paa Grund af manglende Tilslutning. Der udspandt sig en lille Forhandling om Fagskolen, hvor bl. a. Teknisk Selskabs Formand, *Stephan Boesen*, og Faglærer *S. Michaelsen* havde Ordet. Sidstnævnte gav en kort Beretning fra Mødet i København i Forbindelse med Bogtryk-Udstillingen. — Beretningen godkendtes. — Kassereren, *Alfred Berg*, oplæste Regnskaberne. Hovedregnskabet balancerede med 4,090 Kr., i Sygeunderstøttelse var udbetalt 1,923 Kr., indsendt Overskud 999 Kr. — Lokalkassens Balance var paa 878 Kr., Beholdning 395 Kr. Regnskaberne godkendtes. — Kassereren genvalgtes. — Af Bestyrelsen afgik iøvrigt Carl Lund og Ærenlund-Madsen. Førstnævnte frabad sig bestemt Genvalg, sidstnævnte var ikke tilstede under Valget. Ved skriftlig Afstemning valgtes *Sv. Thureby* og *Sv. Johnsen*, Suppleant blev *R. Rasmussen.* — Formanden rettede en Tak til de afgaaende Medlemmer for deres mangeaarige Virksomhed i Bestyrelsen og bød de nyvalgte velkommen. Flere Talere havde Ordet for at takke Carl Lund, som sluttelig hyldedes af Forsamlingen in pleno. — Den afgaaende Revisor, *S. Michaelsen* og Suppleanten, *Niels Jensen*, genvalgtes. — Som Repræsentanter til »Dansk Arbejde« genvalgtes *St. Boesen, Carl Lund, Sv. Johnsen* og nyvalgtes *Formanden.* — Angaaende Tarifens Opsigelse gav Formanden nogle orienterende Meddelelser, og Forsamlingen vedtog enstemmigt at genopstille Formanden til Valget til Tarifkommission. — Et Andragende fra Arbejdernes Samariterforening om Støtte henlagdes. (Foreningens Formand, der er Typograf, havde ikke følt sig foranlediget til at komme til Stede paa Generalforsamlingen!) — Under Eventuelt havde

*P. J. Ingfeldt* Ordet for at takke for Kollegernes Deltagelse under hans Sygdom og Opmærksomhed ved hans 70 Aars Fødselsdag. — Iøvrigt udspandt der sig en yderst interessant Debat om den sidste Tids faglige og politiske Begivenheder.

Et fælles Kaffebord, hvor Afdelingen var Vært, satte Punktum for den lange, godt besøgte Generalforsamling. —*to.*

## Svendborg Lokalafdeling

afholdt Fredag den 17. April ordinær Generalforsamling paa »Vinstuen«. Formanden, *P. Hansen*, bød velkommen og takkede for den store Tilslutning. — Protokollen fra sidste Møde blev oplæst, godkendt og underskrevet. — Til Dirigent valgtes *Formanden*, som derefter aflagde Beretning: Oplæste Overarbejds-Statistik for det forløbne Kvartal og omtalte en herværende Forretnings Konkurs, der havde medført, at man maatte overgive et Krav om Godtgørelse for 14 Dages Opsigelse til Sagfører. Omtalte kortelig vor ny Bygning og refererede forskellige Ting fra Mødet i Odense, ligesom han kort berørte den opsagte Tarif. Meddelte sluttelig, at Fortsættelseskassen atter var traadt i Virksomhed. — *C. Nygaard* fremførte, som Medlem af den lokale Svendeprøvekommission nogle kritiske Bemærkninger ang. de sidst aflagte Prøver. I Tilknytning hertil hævdede *Sv. Th. Hansen*, at man maatte fastholde sit Standpunkt i Skuekommissionen. — En Oplysning om, at der var blevet udbetalt for lille Overarbejdsbetaling hos Meyer, affødte en Del Diskussion, men Forholdet var dog ordnet. — Beretningen godkendtes. — Kassereren, *P. Jensen*, oplæste Regnskaberne: Hovedkassens Regnskab balancerede med Kr. 2483,21, Kassebeholdning Kr. 29,21. Lokalkassen balancerede med Kr. 378,08, Kassebeholdning Kr. 170,38 — Begge Regnskaber godkendtes. — Et Andragende fra D. u. I. om Bidrag honoreredes med 10 Kr., hvorimod et andet fra Arb. Boldklub henlagdes. *Bernhard Hansen* aflagde Beretning fra Arbejdernes og »Sydfyns Soc.-Dem.« — *Formanden* takkede, og efter at der var bevilget »Lokaleleje« sluttede Mødet.

*J. S.*

## Kalundborg Lokalafdeling

afholdt ordinær Generalforsamling Fredag den 17. April i »Slotskælderen«. Formanden, *Sofus Andersen*, aabnede Mødet og bød velkommen til de forholdsvis mange mødte Medlemmer og gik derefter over til Dagsordenen. Hovedkassens og Privatkassens Regnskaber, der balancerede med henholdsvis Kr. 1233,20 og Kr. 292,00, godkendtes enstemmigt. — Derefter behandledes et Par Andragender om Tilskud; der bevilgedes et Tilskud til Biblioteket paa 20 Kr., og Arbejdernes Samariterklub bevilgedes 5 Kr. — Et Forslag — indsendt af *Chr. Olesen* — om Køb af en Aktie i et af Byens Foretagender fremkaldte en Del Diskussion. *Skov, Laur. Hansen, Burchardt* m. fl. udtalte sig imod Forslaget, og dette blev da ogsaa forkastet. — Som sidste Punkt paa Dagsordenen bevilgedes det sædvanlige »Lokaleleje«, og Formanden sluttede derefter Generalforsamlingen med Tak for god Ro og Orden. *S.*

## Horsens Lokalafdeling.

Ordinær kvartaarlig Generalforsamling afholdtes Fredag den 17. April paa Forsamlingsbygningen. Formanden, *Th. Petersen*, bød velkommen til de mange fremmødte Kolleger, der havde trodset Storm og Slud. *Ch. Fischer* valgtes til Dirigent. Forhandlingsprotokollen blev derefter oplæst. Af den Beretning, *Formanden* aflagde, fremgik det, at Januar Kvartal havde været præget af mange arbejdsledige, idet der paa et givet Tidspunkt havde været ikke mindre end 23, hvilket for en Afdeling som Horsens turde være et ret stort Tal. Lockouten havde vel nok haft sin store Andel i denne Misére. Mange Sygemeldinger havde der ogsaa været — man vilde i Lighed med andre Byer søge at finde en Form for Attestation af Sygdomme, hvorved Udgiften for Attester skulde bortfalde. Omtalte et Mæglingsmøde, der var resulteret i en Sejr for Afdelingen, samt gav sluttelig en Beretning fra Formandsmødet i Fredericia den 22. Marts. Formandens Beretning og Forhandlingsprotokol blev enstemmigt godkendt. — *Rich. Rasmussen* aflagde derefter en kort Beretning fra »Horsens Socialdemokrat«s Kontrahentforsamling — en Beretning, hvor kun Fremgang og Overskud var at spore. Toges til Efterretning. — Formanden aflagde derefter Regnskaberne. Hovedkassens Regnskab balancerede med Kr. 4675,57, Lokalkassens med Kr. 911,64. Begge Regnskaber godkendtes enstemmigt. — Næste Punkt var Bevillinger. Her fik Arbejdernes Hjælpekomite bevilget 25 Kr., D. u. I. 20 Kr. og endelig »Arbejderungdommens Hjem« 80 Kr. De sidste to dog ikke uden Diskussion, idet *Chresten Madsen* mente, at vore Penge ikke burde bruges til slige politiske Formaal. Formanden, *Chr. Fischer, Niels Andersen, Søren Jensen* o. fl. anbefalede alle varmt disse to Andragender, der blev vedtaget med 2 — skriver to — Stemmer imod. Efter at *Formanden* havde foreslaaet »Lokaleleje« og opfordret Kollegerne at deltage i den kommende Maj-Demonstration, hvor vi mere end nogensinde burde vise Sammenholdet, sluttede *Dirigenten* Generalforsamlingen med en Tak for den altid herskende gode Tone. *J. D.*

## Slagelse Lokalafdeling

afholdt Generalforsamling den 18. April, hvor *Louis Hansen* dirigerede. Der var mødt et usædvanlig stort Antal Medlemmer. — Efter at Protokollen var oplæst, aflagde *Formanden* Beretning, hvoraf fremgik, at Arbejdsløsheden i Afdelingen desværre var stigende. Omtalte en Ordning med den statsanerkendte Sygekasse, hvorefter vore Sygeattester for Eftertiden skulde paategnes her i Stedet for af Lægen. Gav derefter en statistisk Oversigt over Overarbejdet i det forløbne Kvartal; der havde for en enkelt Branche været lidt rigeligt, men haabede paa en Ændring af dette Forhold. Efter en Diskussion om forskellige Ting godkendtes Beretningen. — *Kassereren* fremlagde Regnskaberne, der for Hovedkassens Vedkommende balancerede med Kr. 4226,00, og for Lokalkassen med Kr. 1746,00 og en Kassebeholdning paa Kr. 1008,00. — Begge Regnskaber godkendtes. — Derefter vedtoges det at deltage i 1. Maj-Demonstrationen med Banneret. — Man drøftede derefter et Forslag om en Uges ekstra Sommerferie for at bøde paa Arbejdsløsheden, og efter at adskillige havde haft Ordet vedtoges en Henstilling til de forskellige Personaler om at holde en Uges ekstra Ferie. — Derefter aflagdes korte Beretninger fra de kooperative Foretagender, som toges til Efterretning. — Et lokalt Spørgsmaal kom derefter paa Tapetet, og ogsaa her havde adskillige Medlemmer Ordet, saa Klokken blev 23, før Dirigenten kunde slutte Generalforsamlingen med, at der vedtoges det traditionelle »Lokaleleje«.

—*n.*

## Maribo Lokalafdeling

afholdt Lørdag den 18. April Generalforsamling paa Centralhotellet. Til Dirigent valgtes *G. Olsen*, hvorefter *Formanden* aflagde Beretning for det forløbne Kvartal; der udspandt sig en længere Diskussion, hvori deltog *E. Poulsen, K. Larsen* og *Fr. Madsen*. — *Kassereren* aflagde Regnskabet: Hovedkassen balancerede med Kr. 1266,90, Lokalkassen med Kr. 1053,89, og til Byggeselskabet var indbetalt Kr. 18,40; Regnskab og Beretning godkendtes. — Der nedsattes et Udvalg til at arrangere Jubilæumsfesten i Oktober. Hertil valgtes Fr. Madsen, A. Walbjørn og Formanden. — *Formanden* meddelte, at der var rettet Henvendelse til den statsanerkendte Sygekasses Kontor om for Eftertiden at udstede et Bevis til Syge- og Raskmelding i Stedet for den ellers brugte Lægeattest, og Kontoret havde stillet sig velvillig. —*m.*

## Nykøbing F. Lokalafdeling

afholdt Lørdag den 18. April ordinær Generalforsamling. Formanden, *C. Søderberg*, bød velkommen, hvorefter *Nemmøe* valgtes til Dirigent. *Sekretæren* oplæste Protokollen, hvorefter *Formanden* aflagde Beretning, hvorunder han omtalte Tarifens Opsigelse, Paaskehjælpen til de arbejdsløse, Vinterfesten og en modtaget Skrivelse fra Trykkerklubben angaaende Trykker-Landssammenslutningens Indstilling af Rud. Wachter som Medlem af Tarifkommissionen. Den Beslutning, Bestyrelsen havde truffet i Anledning af denne Skrivelse, godkendte Generalforsamlingen. — *Vilh. Hansen* oplæste Overarbejdsprotokollen, og Kassereren, *H. J. J. Hansen*, Regnskaberne. Hovedkassens balancerede med Kr. 3070,20. Lokalkassens med Kr. 741,45. Regnskaberne godkendtes. 3. Punkt paa Dagsordenen var Kontingentforhøjelse, som *Formanden* motiverede. — Bestyrelsen stillede Forslag om 10 Øres Forhøjelse for heltbetalende og 5 Øre for halvtbetalende. — Forskellige Medlemmer havde Ordet for og imod Forhøjelsen, og ved Afstemningen stemte 7 for og 5 imod, men da der krævedes $^2/_3$ Majoritet, bortfaldt Forslaget. — Det vedtoges at arrangere en Fugleskydning, og der bevilgedes indtil 50 Kr. til denne

— Under Eventuelt omtalte *H J. J. Hansen* Formands- og Kasserermødet i Næstved. — *Vilh. Hansen* gav Oplysninger om Grafisk Teknik, *Nemmøe* rettede Forespørgsel angaaende Tillidsmændene, *Vald. Nielsen* omtalte Hjælpen til de arbejdsløse og beklagede aldrig at se disse paa Generalforsamlingerne og rettede en Forespørgsel til Formanden angaaende Tarifens Opsigelse. *Formanden* svarede paa de forskellige Forespørgsler, og efter at der var nedsat et Udvalg til at støtte Rud. Wachters Kandidatur til Tarifkommissionen, sluttede Generalforsamlingen, der var besøgt af 15 Medlemmer. *q.*

## Holbæk Lokalafdeling

afholdt ordinær Generalforsamling Lørdag den 18. April. Dirigent: *C. A. Schmidt*, Sekretær: *Alfr. Christensen*. Efter Formandens Beretning førtes der nogen Diskussion om Lærlingenes Uddannelse, et Spørgsmaal, som burde tages op ved den kommende Tarifrevision. — Derefter oplæstes Regnskaberne. Hovedkassen balancerede med Kr. 3191,80 og Lokalkassen med Kr. 891,50 og sluttede med en Bank- og Kassebeholdning paa Kr. 594,92. — Som Repræsentanter til »Dansk Arbejde« genvalgtes Alfr. Petersen og Sofus Petersen. — Det vedtoges at betale Kontingentet til Begravelseskassen for et Medlem, der var overgaaet til Aldersrente. — 14 Medlemmer havde givet Møde.

## Silkeborg Lokalafdeling

afholdt Generalforsamling Lørdag den 18. April. *Ernst Christensen* dirigerede. I Formandens Fravær aflagde *Næstformanden* Beretning. Styrelsen havde valgt *Anker Henriksen* til Næstformand, *Ole Sørensen* til Sekretær. Beretningen godkendtes. — Forbundsregnskabet balancerede med Kr. 3058,60, indsendt til Hovedkassen Kr. 1000, hvoraf Kr. 300 pr. Blanket. Lokalkasseregnskabet balancerede med Kr. 849,26. Formue Kr. 430,46. — Godkendtes. En optaget Overarbejdstatistik viste, at der i Januar Kvartal var udført ialt 469½ Times Overarbejde, deraf Lærlingene 169. Statistiken omfatter kun de 3 Bladtrykkerier, da de mindre Trykkerier tildels er ukontrollable. Under Diskussionen foresloges Afspasering af Overarbejdet, og det paalagdes Styrelsen at søge opnaaet en Ordning med Bogtrykkerne herom. Det vedtoges at støtte Lærlingene i deres Krav om en bedre Ferieordning. Generalforsamlingen sluttede med Lokalsygekassens Regnskab, der udviste en Balance paa Kr. 1838,00 og en Formue paa Kr. 1630,00. Der var mødt 17 Medlemmer. *Ole Sørensen.*

## Nyborg Lokalafdeling

afholdt sin ordinære kvartaarlige Generalforsamling Lørdag den 18. April Kl. 8 i »Social-Demokraten«s Budstue. Formanden, *Ægidius Hansen*, bød velkommen. Til Dirigent valgtes *Marius Rasmussen*, der straks gav Formanden Ordet for Aflæggelse af Beretning for det forløbne Kvartal. Af denne fremgik det, at Bogtrykker Hansen i Ørbæk var blevet idømt en Bod samt paalagt Sagsomkostninger, hvilket tilsammen udgjorde 950 Kr. Forbundet havde ved Karl Sørensen kontrolleret Arbejdsforholdene i Almindelighed og det omtalte Tilfælde i Særdeleshed. Paa de smaa Afdelingers Vegne rettede Ægidius Hansen en Opfordring til Odense Afdeling om at foretage sig noget paa den faglige Oplysnings Omraade gennem Foredrag, Film o. lign.; den store Afdeling kan gøre det, de smaa ikke magter. Som Mellemled mellem Afdelingen og Oplysningssekretæren havde Bestyrelsen udpeget N. P. Ægidius Hansen. Lockouten havde berørt os paa den Maade, at en Maskine, der hidtil havde været passet af en kvindelig Bogbindermedhjælper, blev krævet passet af et af vore Medlemmer, hvilket denne nægtede. Rent selvfølgeligt holdt Afdelingen med vedkommende Medlem, og Sagen bortfaldt trods Skriveri mellem Principalen og Bogtrykkerforeningens Formand. Et beklageligt Tilfælde af Mangel paa Ansvarsfølelse havde tildraget sig, idet et Medlem samtidigt havde modtaget Arbejdsløshedsunderstøttelse og oppebaaret Dagpenge fra Ulykkesforsikringen. Nogen Uklarhed hersker med Hensyn til Aarsagerne til dette, men Ulykkesforsikringen stillede Krav om, at Arbejdsløshedsunderstøttelsen skal tilbagebetales Forbundet. En Ordning er truffet. Tilbagebetalingen drejede sig om Kr. 365,50. En Boghandler, der driver Bogtrykvirksomhed, var efter Forhandling indgaaet paa at lønne tarifmæssigt i Fremtiden. Sagen drejede sig om en Paalæggerske, der dels beskæftigedes som saadan og som Bogbindermedhjælperske. — I Forbindelse med den udførlige Beretning oplæste Sekretæren Protokollen. Begge Dele godkendtes enstemmigt. — Derpaa forelagdes Regnskaberne, der for Hovedkassen balancerede med Kr. 1802,31. — For Lokalkassens Vedkommende laa Sagen saaledes, at der var samlet en lille Reserve, saa Bestyrelsen ansaa Tidspunktet for inde til at aabne denne forsøgsvis. Begge Regnskaber godkendtes. — Det næste Punkt, Lokalkassens Aabning, affødte en Del Diskussion, idet flere Medlemmer stillede sig skeptisk over for Holdbarheden af Bestyrelsens Beregninger. Det vedtoges imidlertid at lukke Kassen op samt at give Bestyrelsen Bemyndigelse til at lukke den igen, saafremt det blev nødvendigt. Oplukningen gælder for et Kvartal. — Til den paatænkte Tur Kr. Himmelfartsdag til Ørbæk Kro udsendes Cirkulære til Paategning. Toges til Efterretning. — *Formanden* aflagde Beretning fra »Nyborg Social-Dem.«, og Maskinsætter *Andersen* gav en ganske kort do. fra Arb. Fællesbageri. — Under Eventuelt diskuteredes en Del løst og fast og Generalforsamlingen sluttede med Bevillingen af »Lokaleleje«. *e. a. h.*

## Hillerød Lokalafdeling

afholdt Generalforsamling Søndag den 19. April paa »Linden«. Efter at Formanden, *Chr. Nielsen*, havde budt velkommen, valgtes *Sofus Poulsen* til Dirigent. *Formanden* aflagde Beretning fra det svundne Kvartal. Han omtalte den overstaaede Lockout, vor Tarifs Opsigelse, en Skrivelse fra Fællesorganisationen angaaende eventuel Opførelse af Forsamlingsbygning, samt Karnevalet, hvis Overskud paa Grund af forskellige sammenstødende uheldige Aarsager i Aar havde været forholdsvis lille. Han gav endvidere forskellige Oplysninger om »Arbejdernes Fællesbageri« og »Nordsjællands Social-Demokrat«. Beretningen godkendtes efter en mindre Debat. — Kassereren, *Einar Petersen*, oplæste Regnskaberne. Hovedkassen balancerede med Kr. 3746,70. Lokalkassen med Kr. 1283,51, Kassebeholdning Kr. 946,11. Regnskaberne godkendtes. — Paa Dagsordenen var opført et Punkt: Skovtur (evt. Bevilling). Da der ikke var nogen, der ønskede at udtale sig herom, bortfaldt dette. — Kassereren redegjorde for en Indstilling om Kontingentfrihed for et ældre Medlem til Begravelseskassen. Flere havde Ordet hertil. Dirigenten kunde ønske en Tilføjelse til Lokalloven, som bestemte, at Aldersrentenydere var kontingentfri til Begravelseskassen. Det overlodes til Bestyrelsen at fremsætte Forslag herom til næste Generalforsamling. Indstillingen vedtoges enstemmigt. — Under Eventuelt vedtoges at deltage med Banneret i Maj- og Grundlovsdemonstrationerne. *Formanden* oplæste Overarbejdsstatistiken for det forløbne Kvartal. — Der fremdroges en Sag angaaende Valg af ny Tillidsmand paa et af Byens Blade, dette paafulgtes af en livlig Diskussion. — Der var kommet Skrivelse fra Arbejdernes Samariterforening om Indmeldelse i denne. Man henlagde Skrivelsen til næste Generalforsamling. — Sluttelig mindedes *Formanden* Pensionssagens varme Forkæmper, *Bondesen*, Odense, som er afgaaet ved Døden. Medlemmerne hædrede hans Minde ved at rejse sig. — Generalforsamlingen var besøgt af godt en Snes Medlemmer.

*Sekretæren.*

## Aarhus Lokalafdeling.

Ordinær Generalforsamling Fredag den 24. April. Dirigent *Peter Jørgensen*. Forhandlingsbogen oplæstes af *Grøndal Nielsen*. Hertil knyttede *Ernst Pedersen* den Bemærkning, at han i »Typ.-Tid.« var refereret forkert med Hensyn til hans Redegørelse af Overarbejdet paa sidste Generalforsamling. Formanden, *Aage Larsen*, redegjorde for Styrelsen Arbejde i det forløbne Kvartal. Refererede behandlede Sager fra Mammens Æskefabrik, fra et Fællesmøde med Bogbindernes Bestyrelse under Lockouten og kom senere ind paa den Afgørelse, Rigsdagen havde truffet, med den tvungne Voldgift, som han fandt meget uheldig for Arbejderne. *Harry Rasmussen* kritiserede, at en Forhandling mellem Formanden og Direktøren paa det Trykkeri, hvori han var Tillidsmand, var foregaaet udenom ham. *Formanden* svarede, og Beretningen toges til Efterretning. — Regnskabet forelagdes af Kassereren *V. Vistisen*. Hovedregnskabets Balance: Kr. 28568,10. Lokalkassens Balance Kr 2537,85 og Ekstrakassens Balance Kr. 946,05. Regnskaberne godkendtes efter Cirkulation. — En Efterbevilling til Styrelsen for et Beløb, som denne havde ydet til en nød-

stedt Emigrantfamilie gennem »Røde Hjælp«, affødte en kort, Debat. Bevillingen vedtoges. — Fra forskellige Ungdomsorganisationer forelaa Anmodning om Tilskud. Styrelsen foreslog at afvise disse. Under Debatten derom talte *Jens Hansen, Liebetrau, St. Christensen* og *Ernst Pedersen* imod Styrelsens Forslag; mens *Aaris Petersen, Grøndal Nielsen, V. Vistisen P. Jørgensen* og *Aage Larsen* talte for. Styrelsen Forslag forkastedes. Derefter bevilgedes til »De Unges Hjem« 100 Kr. Til »De unges Idræt« og »Unge Pionerer« 25 Kr. til hver. — Den afgaaede Kasserer, Chr. Rostgaard, bevilgedes 40 Kr. for et udlagt Beløb for hans Telefon. — Som Repræsentant til »Demokraten« valgtes *J. Hartmann* og *Ernst Pedersen*. Til Produktionsforeningen *Aage Larsen* og *V. Vistisen* og til Brugsforeningen *P. Jørgensen*. Under »Eventuelt« foreslog og anbefalede *Niels Thorsen* følgende Resolution:

I Anledning af fremkomne Meddelelser, som ikke er dementeret hverken i Regeringspressen eller fra Justitsministeriet, og ifølge hvilken Emigranten Ernst Langenback, Middelfart, der under Trusel af Sterilisation er flygtet fra Tyskland, uden Motivering af nogen Art er udleveret til Tyskland, og nu trues af eller er faldet som Offer for den primitive Hævntrang, der karakteriserer det nuværende Tysklands Retsopfattelse tillader man sig at udtale sin Beklagelse over en saadan Praksis fra danske Myndigheders Side.

Da det samtidig meddeles, at Emigranterne Karl og Hedvig Tietz, bosiddende i Køge, trues med en tilsvarende Udlevering, undlader man ikke paa det indstændigste at opfordre Myndighederne til at standse disse Sager og forhindre, at disse Emigranter overgives til en Skæbne, om hvis Udseende Behandlingen af den danske Statsborger Fribert taler sit tydelige Sprog. Man udtaler sluttelig Haabet om, at de danske Myndigheder fremtidig i lignende Spørgsmaal vil optræde efter de Linier, hvortil de efter Befolkningens demokratiske og humane Traditioner maa føle sig forpligtet, og i enhver Hensende lade den danske Stat være et Fristed for al forfulgt Frisind — uanset Anskuelser og Partifarve.«

*St. Christensen* kunde ikke anbefale at stemme for Resolutionen, da Regeringen undersøgte hvert enkelt Tilfælde nøje, og maatte formodes at have en Grund til disse Udvisninger. Hertil sluttede *Ernst Pedersen* sig. *Søgaard, Sofus Christensen, P. Jørgensen, Johs. Hansen* og *Aage Larsen* anbefalede. Resolutionen forkastedes med 23 St. mod 21. — Umiddelbart efter afholdt Hjælpekassen Generalforsamling. Forhandlingsbogen oplæstes og godkendtes. Regnskabet udviste en Balance paa Kr. 6449,49 og godkendtes. — Herefter kunde Dirigenten slutte den helt godt besøgte Generalforsamling.

*C. Grøndal Nielsen*, konst. Sekretær.

## AFSTEMNINGSRESULTAT

Ved en Dags Dato foretagen Stemmeoptælling vedrørende Valg af Medlemmer til Tarifkommissionen for Provinserne forelaa følgende Resultat:

*Haandsættere: S. J. Kisum*, Randers, 241 St.; *Sigurd Borch*, Esbjerg, 209 St.; *Aage Larsøn*, Aarhus, 202 St.; *Halvor Hansen*, Vejle, 197 St.; *C. P. Jespersen*, Aalborg, 193 St. — Derefter havde Aage Vilh. Pedersen, Odense, 171 St.; Søren Hansen, Nakskov, 145 St. og Villy Vistisen, Aarhus, 101 St.

*Maskinsættere: Vald. Nielsen*, Odense, 219 St.; *Møller-Pedersen*, Aarhus, 183 St., *Carlo Schmidt*, Holbæk, 168 St. — Derefter havde N. Chr. Andersen, Kolding, 136 St.; C. O. Madsen, Odense, 101 St. og Jul. Haug, Silkeborg, 41 St.

*Trykkere: Rudolf Wachter*, Nykøbing F. 120 St.; *Grøndal-Nielsen*, Aarhus 113 St. — Derefter havde S. Schultz, Ringkøbing 99 St.

*Mandlige Trykkeriarbejdere: Johs. Hansen*, Aarhus, 30 St. — Derefter havde Harry Olsen, Odense, 27 St.

*Kvindelige Trykkeriarbejdere: Ingrid Larsen*, Skive, 84 St.

Der var ialt afgivet 1248 St., hvoraf 45 var ugyldige og 6 blanke.

Helsingør, Odder, Skjern, Struer og Tønder havde ikke indsendt Stemmesedler.

København, 5. Maj 1936.

Aksel Jensen, S. V. Rasmussen, K. A. Jørgensen, Ella Nielsen, Karl Schmidt, Svend Johansen, Fr. Mehr, Karl Sørensen.

## FRA DEN ØVRIGE VERDEN

### Det belgiske Typografforbund

afholder den 10. Maj i Aar en Kongres, der skal træffe vigtige Beslutninger om Forbundets Understøttelses- og Pensionskasse. Kassens Økonomi kræver en Forhøjelse af Bidragene eller en Nedsættelse af Pensionerne, eventuelt begge Dele. De fleste Provinsafdelinger har indvilget i en Forhøjelse af Bidragene med 1,50 Frc., mens de større Afdelinger, der omfatter Byerne, erklærer ikke at kunne bære en Forhøjelse. Kassens Ledelse har stillet Forslag om en mindre Forhøjelse af Bidragene og en Nedsættelse af Pensionerne og Understøttelserne med 10 Frc. om Maaneden til 75 Frc.

Naar man ser Statistiken over Kassens Virksomhed, forstaar man nok, at en Sanering er paakrævet. Antallet af Bidragydere i Klasse A var i 1931 5655, mens det i 1936 kun er 4722, i Klasse B henholdsvis 625 og 481, hvilket Frafald giver en Mindreindtægt paa 5169 Frc. om Maaneden. Deroverfor staar Antallet af pensionerede Medlemmer, der i 1931 var 177 og i 1936 er vokset til 423. Forhaabentlig lykkes det paa Kongressen at skabe Enighed om Midlerne til Kassens Fortsættelse, saa Offentligheden ikke skal blive Vidne til, at en af Fagorganisationernes egne sociale Foranstaltninger skal ende paa denne sørgelige Maade.

## STYRELSESMØDER

### Københavns Afdeling.

23. Marts. Formanden bød de nyvalgte Medlemmer velkommen. — Til en ledig Portion af Tornbergs Legat foretoges Indstilling. — Fra Typografernes Sangforening forelaa Takkeskrivelse for den modtagne Jubilæumsgave. — Til Festudvalget valgtes S. V. Rasmussen. — Tidligere behandlet Sag om Anciennitet henlagdes. — Refereredes Skr. til Personale vedr. en af Firmaet lovet Genantagelse. — Vedr. Spørgsmaal om en Elevs Oplæring forelaa Udtalelse fra Personalet; Sagen henlægges. — Refereredes Klage fra en kv. Arbejder over nægtet Overflytning hertil; henlagdes. — Meddelelse forelaa om, at en uorganiseret kv. Arb.s Ansøgning om fri Proces mod os for ikke at være optaget som Medlem var nægtet. — Hos Firmaet Hertz er efter Afskedigelse af Trykkeriarbejderen paany antaget en Arb. udefra. Mægling afholdt, da der gennem en Aarrække har været ligefrem System i slig Antagelse og Benyttelse af Tarifens »Rabat«-Paragraf; der foreligger nu fra Københavns Bogtrykkerforening tilfredsstillende Tilsagn for Fremtiden. — Efter fornyet Henvendelse til K. B. ang. Overarbejde hos et tidligere flere Gange desangaaende indklaget Firma, har K. B. meddelt, at det regelmæssige Overarbejde er bragt til Ophør og ikke vil blive gentaget. — Sagen vedr. Striden mellem »Soc. Dem.« og dens Personale vedr. Arbejde 1. Maj er nu ved et Møde i De samv. Fagforbund bilagt, idet det fastslaas, *at* Personalets Optræden har været i Strid med gældende Regler, *at* Overenskomsten af 23/10 34 afløser alle tidligere gældende Aftaler, og *at* det fastsættes, at de Arbejdere, der fremtidig skal arbejde paa 1. Maj, erholder en Dagløn ekstra. — Hos mindre Firma er sket Afskedigelse af en Trykker, der var Tillidsmand; Mægling afholdt; Sagen refereredes; Formanden anser ikke Afskedigelsen for at være en Tillidsmandsafskedigelse og mener ikke, der er Grundlag for at rejse Sag. Et Styrelsesmedlem mener, der bør rejses Sag; Formanden erklærer, at hans Vurdering af Sagen synes velbegrundet, men at han gerne foranlediger et Fællesmøde, for at et større Forum kan faa Anledning til direkte at bedømme Sagen. — Foranlediget ved den paa Generalforsamlingen den 1. Marts mellem ham og Fru Alvida Andersen stedfundne Ordveksling om et Grænsearbejde dokumenterer Formanden ved Frem-

læggelse af en Skrivelse fra Bogbinderforbundet, at hans Fremstilling af Sagen har været korrekt. — Foranlediget ved de ved flere Lejligheder til Udtryk komne Uoverensstemmelser vedr. det Arbejdsomraade, som vore kvindelige Trykkeriarbejdere maa beskæftiges ved uden at krænke Bogbinderforbundets berettigede Interesser, førtes paa Formandens Foranledning en Drøftelse paa Grundlag af dels vor egen Tarif og dels Grænseaftalen med Bogbinderforbundet; Drøftelsen førte til, at Styrelsen enstemmigt slutter sig til den Opfattelse af det nævnte Arbejdsomraade, at kvindelige Trykkeriarbejdere har baade Ret og Pligt til at udføre følgende Arbejder: Paalægning, Fratagning, Opstødning, Mellemlægning, Falsning efter Kant, Emballering, Aftælling, Bundtning, Numering, Udstansning samtidig med Tryk, Perforering (dog at Oplag over 5000 skal være Bogbindernes), Klammehæftning (dog at Oplag over 5000 skal være Bogbindernes), Broncering og Bronceafstøvning. Yderligere vil der jo kunne forekomme et og andet Arbejde, om hvilket der kan herske Tvivl, men saadanne maa i det enkelte Tilfælde eventuelt gøres til Genstand for Forhandling dels med Bogtrykkerne, dels med Bogbinderne. En Del af de nævnte Arbejder er Fællesomraade, der ogsaa med Rette vil kunne udføres af Bogbinderforbundets Medlemmer (Falsning, Emballering, Aftælling, Numering, Perforering, Klammehæftning og Udstansning samtidig med Tryk). For Trykkere og Bogbindere vil Skæring af Papir før og efter Tryk være Fællesomraade, dog at Skæring *efter* Tryk skal være Bogbindernes, naar Oplaget er over 5000. Styrelsen fastslog, at vi loyalt har søgt at efterleve Grænseaftalen med Bogbinderne, men understregede, at Tiden nu maatte være inde, da Bogbinderne effektivt søgte at faa det i Grænseaftalen omhandlede *Trykarbejde* overført til Bogtrykfaget og til *vore* faglærte Medlemmer. — Klublove for Dagbladspersonale behandledes; der maa formentlig foretages et Par Ændringer. — Sager ang. Landophold, Ekstrahjælp og hvilende Ret behandledes. — Mødet hævet.

## LÆRLINGESPALTEN

**Københavns Lærlingeafdeling.**
Evaldsgade 3. Kontortid: Mandag 17,15–18,15.

*Til Eftertanke.*

En Lærling er kørt paa Hospitalet, Tuberkulose i begge Lunger. Denne knappe Meddelelse vækker uvilkaarlig Eftertanke, hvornaar er det din Tur, hvornaar din? Saalænge en effektiv Kontrol med Lærlingenes Uddannelse og Helbred ikke er gennemført, maa man forebygge i den Udstrækning, det er muligt; for en stor Del er det af denne Grund, at vor Sommermødeplan er lagt, som den er. Vil du være med at forebygge denne og andre Erhvervssygdomme indenfor Lærlingeungdommen, mød saa paa Søndag paa Københavns Hovedbanegaard Kl. 8,15 til vor Vandretur: Lillerød, Hillerød. Togpenge Kr. 1,65. Tag hensigtsmæssigt Tøj paa, en Madpakke — godt Humør og Pigen. *Styrelsen.*

## FORRETNINGSUDVALGSMØDER

25. April 1936.

1. Forretningsføreren refererede Mæglingsmøder fra Odder og Randers. — Til Efterretning; Sagen fra Randers angaaende en Trykmaskine gaar til Fællesmøde.

2. Fra Norge og Sverige forelaa Henstilling om Afholdelse af en skandinavisk Konference til Drøftelse af forskellige Spørgsmaal vedrørende den forestaaende internationale Kongres. — Der foreslaas, at Konferencen afholdes den 11. Maj i København. Sigv. Hellberg og Jul. Schrøder delegeredes.

3. Algemene Nederlandske Typografenband havde fremsendt Indbydelse til Deltagelse i dets Kongres, der afholdes i Gravenhage i Dagene 8.—11. Juni. — Karl Sørensen delegeredes.

4. Fra det internationale Sekretariat forelaa Anmodning om et ekstraordinært Bidrag til Løsning af forskellige organisatoriske Opgaver. — 1000 Kr. bevilgedes.

5. Fra De samvirkende Fagforbund forelaa et nyt Cirkulære angaaende de ledige Sekretærstillinger. — Til Efterretning.

6. Dansk Arbejder-Idrætsforbund anmodede om økonomisk Støtte. — Henlægges.

7. To Medlemmer, henholdsvis i Kolding og Næstved, fik tilstaaet hvilende Ret for et Aar.

8. Et Medlem i København fik tilstaaet Kontingentfrihed til Syge- og Begravelseskassen og et Medlem til Begravelseskassen alene.

9. En Paalæggerske i København, der har arbejdet som Blokadebryder, optoges paa de i Lovene fastsatte Betingelser.

10. Arbejdernes Fællesbageri havde fremsendt Anmodning om, at vort Pant i Bageriet paa 13000 Kr. rykkede tilbage for et Kreditforeningslaan paa 38000 Kr. — Anmodningen kan ikke imødekommes.

## SMAAT FRA NÆR OG FJERN

**90 Aar.** Onsdag den 13. Maj fylder vor forhenværende Kollega *Ferdinand Lund* 90 Aar. Lund, der til Udgangen af 1922 arbejdede i L. A. Jørgensens Bogtrykkeri, har saaledes nu levet under fem Konger, idet han fødtes 1846 under Chr. den 8. Fødselaren bor: Bodilsgade 4 (adrs. A. Jørgensen). Vi gratulerer med den høje Alder.

**Læs det igennem!** Det anbefales kvindelige Trykkeriarbejdere, Trykkere samt Tillidsmænd at gennemlæse Styrelsesreferatet fra 23. Marts (se nærv. Nr.), i hvilket der gives en Vejledning vedrørende Omraadet og Omfanget for de kv. Trykkeriarbejderes Arbejdsomraade samt vedrørende Grænseforholdet til Bogbinderne.

**Københavns Trykkerklub** afholder ekstraordinær Generalforsamling Onsdag den 13. Maj Kl. 20. — Se omstaaende Annonce.

**Typografernes Stiftelse i Odense.** Bogtr. *P. Søndergaard*, Odense, har i Anledning af hans Forretnings 40-Aars Jubilæum den 1. Maj foræret Typografernes Stiftelse i Odense en Kreditforenings Obligation paa 1000 Kr., som Bestyrelsen med Tak har modtaget. —*p.*

**Bogtrykkerlauget** har skiftet Formand, idet Bogtrykker *W. Spuhr* efter i en Aarrække at have beklædt Formandssædet, har ønsket at træde tilbage. Som hans Efterfølger er valgt Bogtrykker *Johs. Kisbye.*

## DANSK TYPOGRAF-FORBUND
### BOGTRYKFAGETS ARBEJDSLØSHEDSKASSE
EVALDSGADE 3 KØBENHAVN N

**Kontorerne**
er aabne for Ind- og Udbetaling fra 1—3, *Lørdag 11—1*, samt *Fredag* og *Mandag Aften Kl. 5—6,30.* Telefon 4331.

**Formanden**
træffes som Regel til samme Tider. Telefon 13.331.

**Anvisningskontoret**
Telefon 4331. Før Kl. 9 Form. og efter 6 Aften gennem Ryvang 1683. Telegramadr.: Typforbundet, København.

**Kvindeafdelingen**
Fru Alfrida Andersen. Telefon Amager 7114.

## FORENINGSMEDDELELSER

**Kvittering for modtagne Januar Kvartals Regnskaber.**

29. April: Aarhus pr. Bl. 2962,35; 30. April: Odense pr. Bl. 1000,00, Kt. 1261,05, ialt 2261,05, København intet at indsende; 1. Maj: Nakskov 1575,00; 5. Maj: Hjørring pr. Bl. 200,00, Kt. 350,00, ialt 550,00, Ringkøbing 1087,05.

København, den 5. Maj 1936. *Forretningsudvalget.*

**Tilskud fra Hovedkassen**

er efter lovformelig Begæring tilsendt følgende Afdelinger: 28. April: Helsingør 500,00, Randers 500,00, Svendborg 300,00; 29. April: Aarhus i St. f. Jan. Kv. Oversk. 2962,35; 30. April: Odense i St. f. en Del af Jan. Kv. Oversk. 1000,00, Brønderslev 200,00; 2. Maj: Skive 300,00; 4. Maj: Randers 500,00; 5. Maj: Hjørring i St. f. en Del af Jan. Kv. Oversk. 200,00, Aarhus 2000,00; Holbæk 500,00.

København, den 5. Maj 1936. *Forretningsudvalget.*

**Ny Lokalformand.**

Stege: Typograf Emil Hjortholm, Møens Dagblad.

**Nye Medlemmer.**

København: Sætter Gerhard Axel Borgholz, udl. 22. 4. 36 hos S. L. Møller (arb. s. St.). Paal. Edith Helga Asta Nielsen, udl. 23. 4. 36 hos Mohr & Co. (arb. s. St.). Paal. Elvira Bugge Hansen, udl. 20. 4. 36 hos Egm. H. Petersen (arb. s. St.). Paal. Gerda Sofie Andersen, tidl. Medl. (Størvoldt).

Aalborg: Trykker Hans T. V. Hansen, udl. 2. 5. 36 i Reklametrykkeriet. Aarhus: Sætter Carl Hjort Sørensen, udl. 1. 5. 36 hos Bogtr. Haugsted. Esbjerg: Sætter Kai Rosenbeck, udl. 11. 4. 36 hos Poul Schrøder. Hjørring: Sætter Knud J. Thomsen, udl. 1. 4. 36 hos Chr. E. Hansen. Holbæk: Sætter Karl Knud Werner Huusfelt, udl. 15. 4. 36 hos Stoltze Mikkelsen. Kalundborg: Sætter Erik Jørgensen, udl. 1. 5. 36 i Kalundborg Avis. Køge: Sætter Kjeld Sørensen, udl. 1. 5. 36 i Østsj. Folkeblad, Sætter Jørgen Fog Hansen, udl. 1. 5. 36 hos Jørgensen, Storehedinge. Nykøbing M.: Sætter Alfred Gravesen, udl. 1. 5. 36 i Folkebladet. Odense: Sætter Jens Peter Christiansen, udl. 16. 5. 36 hos Aage Petersen & Co. Ribe: Sætter Herman Sørensen, udl. 1. 5. 36 i Ribe Bogtrykkeri. Silkeborg: Trykker Børge Nielsen, udl. 1. 5. 36 i Silkeborg Avis, Sætter Svend Aage Jensen, udl. 1. 5. 36 hos P. S. Jensen. Skjern: Sætter Svend Holdgaard Jensen, udl. 1. 5. 36 hos J. Wounlund. Viborg: Sætter Gregor Wigh, udl. 30. 4. 36 i Viborg Stiftstidende.

**Tiltraadte.**

København: 4747 Thòra Christensen fra Bogbinderne (Johansen), 3414 Ove Baane Egeberg fra Næstved (arbl.), 6923 Kaj Hansen fra Rejse (arbl.), 6751 Jens Jensen fra Rejse (arbl.), Hj.arb. Knud Poulsen fra Sømændene.

Aalborg: Charles Andersen (overfl, fra Dansk Arbejdsmandsforb.). Aarhus: 3637 Chr. Worm (arbl.), 4655 Gerda Nielsen (arbl.). Esbjerg: 7018 Holger Lund (arbl.). Horsens: 6830 Bengt E. J. Segalt (arbl.). Nykøbing F.: 6744 Sv. Aage Olsen (arbl.). Odense: 7973 Georg Holst (arbl.). Roskilde: 7621 Otto Sørensen (Ottosen, Glostrup). Skive: 7259 P. G. Jensen Dahl (Venstrebladet). Slagelse: 5735 Arnold Hermansen (Sorø Amtstidende). Vejle: 6557 William Jørgensen (Grindsted).

**Fratraadte.**

København: 5746 Svend Mollerup paa Rejse, 4655 Gerda Nielsen til Aarhus, 1130 Axel Christoffersen paa Rejse.

Fredericia: 6830 Bengt Segalt til Horsens (arbl.), 7115 Karl Larsen paa Rejse og 3287 Georg Nielsen paa Rejse. Frederikshavn: 7273 Aage Petersen til Rødding i Pl. Kolding: 7018 Holger Lund til Esbjerg (arbl.), 6537 William Jørgensen til Grindsted i Pl. Maribo: 6149 Elise W. Clausen til Esbjerg (Højskole). Næstved: 5735 Arnold Hermansen til Slagelse i Pl., 3414 Ove Baane Egeberg til København (arbl.) og 7764 Frede Viggo Petersen til Slagelse (arbl.). Odense: 3425 Sofus Pallesen Mørk til København (arbl.). Roskilde: 3820 Hans Nielsen til København i Pl. Varde: 3734 Nom. Thomsen paa Rejse, 3699 Sv. Aa. Aagaard paa Rejse. Stege: 3566 Verner Hansen til Stubbekøbing i Pl.

**Udmeldte.**

Varde: 6705 H. C. Olsen (Bogtrykker). Vejle: 4961 Thyra Jessen (Fratraadt Faget).

**Annullerede Udslettelser.**

København: 79 Kørner (Forlagstrykkeriet).

Hillerød: 7155 Vestring Andersen. Esbjerg: 7093 Evald Jensen (Restancen betalt indenfor den fastsatte Tidsfrist).

**Døde.**

København: 8024 Johns. Hamann.

Aalborg: 6845 Johan Gerdt.

**Besøget hos Erik Levison aflyst**

paa Grund af Hr. Erik Levisons Død; men vi mødes ved **Hostmann-Steinbergs Farvefabrik Kl. 20 Lørdag Aften.** Oplysningsudvalget.

## KLUB-ANNONCER

Typografernes fagtekniske Samvirke
Københavns Kreds

Onsdag den 13. Maj Kl. 20—22, Rømersgade 22:

**Læse- og Biblioteksaften**

Søndag den 10. Maj: **Ørholm (Museet).**

Sct. Hans Torv Kl. 10.

KØBENHAVNS TRYKKERKLUB

**Husk**

*den ekstraordinære Generalforsamling*

paa Onsdag den 13. Maj Kl. 20 i »Patricia«, Fælledvej 4.

*Det er af Betydning at alle møder.*

**Stereotypører,**

reservér Søndag den 17. Maj.

TYPOGRAFERNES SPORTSKLUB

**Generalforsamling**

**Fredag den 22. Maj Kl. 20 i Rømersgade**

Forslag, der ønskes behandlet maa være indsendt til Formanden, Ellebakken 13, Hellerup, senest 8 Dage før Generalforsamlingen. — Se iøvrigt Annoncen næste Fredag. Med koll. Hilsen

*Henning Jensen.*

## ANNONCER

**Ønsker De egen Forretning,**

kan De med en Udbetaling af ca. 7000 Kr. indtræde som Ejer af et i god Drift værende Bogtrykkeri med tilh. lokalt Ugeblad, beliggende i stor jydsk Stationsby. Kun virkelig interesserede bedes indlægge Billet mrkt. »71« til Ekspeditionskontoret.

**E. L. SATSSKIBE** er de bedste og billigste, fremstilles ogsaa i amerikansk Udførelse paa

**ERIK LEVISONS**

Specialværksteder for moderne Sætterimøbler og Inventar

## Maskinsætter

(i Arbejde), Linotype og Intertype, søger straks fast Plads, evt. Feriearbejde. 39 Aar, hurtig, dygtig og omhyggelig. Fineste Anbefaling fra sidste Arbejdssted (15 Aar). Billet mrkt. »69« modtager Ekspeditionskontoret.

## Sætter-Trykker.

En dygtig Typograf, der er godt inde i sit Fag saavel med Hensyn til Sætning som Trykning, kan faa Plads i Provinsen. Uden gode Anbefalinger og Referencer nytter det ikke at søge Pladsen. Billet mrkt. »68« modtager Ekspeditionskontoret.

**En Reol med Kasser,**

en Del Skrifter, 2 Fluesmækkere, Blystege, Messingstreger og Kvadrater m. m. billigt tilsalg. Billet mrkt. »650« modtager Bergenholz's Reklamebureau, Vesterbrogade 2 B, København V.

**A/S F. L. BIE** Valdemarsgade 14 København V.

TELEFONER: CENTR. 6518, 6519 & 8062

GRAFISK FAGFORRETNING

Stort Lager af alle grafiske Maskiner

leverer bedst og billigst fra Lager forniklede Tænger, Aale, Vinkelhager og alt andet Tilbehør for Trykkeriet og Sætteriet ●

**FRITZ MÜLLER**

*Grafisk Fagforretning ... Wesselsgade 23*

Skrift, Messinglinier, Blindmateriel

Alle tekniske Artikler for Faget, Maskinbaand, Værktøj
Farver til alt grafisk Arbejde

Telf. Centr. 10291

I mine nye Forretningslokaler har jeg aabnet en Afdeling for Arbejdstøj til Sættere, Trykkere, Kemigrafer og øvrige Brancher.
Aflæg min Udstilling af grafisk Værktøj et Besøg.
Forretningen er aaben fra 8½—6.

## For Typografer.

● Stor Besparelse ved at benytte **A. E.s Rabatkort.**

A/S Jens Kjeldsen atter tiltraadt som Leverandør.

Kortene udleveres gratis paa Forbundskontoret.

**J. G. A. EICKHOFF - KØBENHAVN V.**

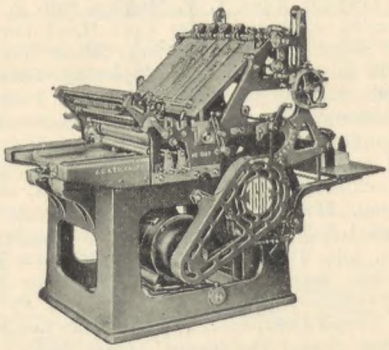

**Vesterbrogade 97, Tlf. 12078-79**

**ADOLPH WULFF**

fører alle Artikler for Bogtrykkere,
**Maskiner - Skrifter - Farver,** fra de bedste Fabriker.

Valsemassefabrik og Valsestøberi.
Brugte Maskiner haves altid paa Lager.

**Gothersgade 8**

Kjøbenhavn K. - Telefon Central 39 og 5539

**Tandlæge Viggo Jensen**

*Klareboderne* 2 2, Hj. af Købmagergade 40

Konsultationstid fra 10—7
Onsdag og Lørdag fra 10—3½

Telefon Byen 6700

**CONTRASOL-FARVER**

Drøjere
Renere
Ultra lysægte
Bedre
Intensive
Nye Farver
fra **DRUBIN**

Redaktør: FR. NIELSEN, Egøjevej 3, Køge. - Telefon 533.
Ekspeditør: KARL SØRENSEN, Evaldsgade 3, Kbhvn. N.
Abonnement gennem Postkontorerne 1 Kr. 50 Øre Kvartalet.
Annoncer 35 Øre pr. Petitlinje (pladss. Medl. 25 Øre). 26 Gange og derover Rabat.

INDUSTRI TRYKKERIET - BERNH. SCHMIDT - KØBENHAVN

# TYPOGRAF-TIDENDE

ORGAN FOR DE TYPOGRAFISKE ARBEJDERES INTERESSER

NUMER 20 KØBENHAVN DEN 15. MAJ 1936 63. AARGANG

## EN VANSKELIG SAG —

Det er vel godt og vel en halv Snes Aar siden Kravet om yderligere Nedsættelse af Arbejdstiden i Industrien blev rejst her i Landet. Initiativet blev taget af de faglige Underorganisationer, der førte Kravet frem ved Forhandlingerne med deres respektive Arbejdsgivere. Motiveringen var den, at da den hastig fremadskridende tekniske Udvikling var en stærk medvirkende Aarsag til, at de arbejdsløses Tal stadig forøgedes, maatte den naturlige Konsekvens af denne Udvikling være Indførelsen af en kortere Arbejdstid for i nogen Grad at bøde paa de Ulykker, disse saakaldte »Fremskridt« afstedkom.

Som det var at vente stillede Arbejdsgiverne sig uforstaaende og afvisende overfor Kravet. Fra deres Hovedkvarter udsendtes en Parole om, at man under ingen Omstændigheder maatte gaa med til en Arbejdstidsforkortelse.

Arbejderne gav dog ikke op. Vel vidende, at Gentagelsens Magt er stor, fremsatte de Kravet Gang paa Gang.

Efter at Spørgsmaalet havde været behandlet paa den internationale Fagkongres i Stockholm, som i en Resolution krævede Arbejdstiden nedsat til syv Timer daglig, og Den internationale faglige Central havde ført det frem i Geneve, gik ogsaa De samvirkende Fagforbund her i Landet ind for Tanken ved en Udtalelse paa et Repræsentantskabsmøde.

Da saa Præsident Roosevelt indførte 40 Timers Ugen i De forenede Stater, syntes alt at tyde paa, at det Tidspunkt nærmede sig, da Bestræbelserne for en kortere Arbejdstid skulde krones med Held. Det gjaldt blot om at holde ud.

Men i den sidste Tid har vi her hjemme mærket en svigtende Interesse for Sagen — ikke blandt Arbejdernes store Masse, men blandt dem, der har taget Føringen for Arbejderbevægelsens faglige og politiske Udvikling. Det begyndte med, at en nedsat Kommission afgav en Betænkning, hvori man ganske vist fastholdt Kravet om en 7-Timers Arbejdsdag, men foreslog, at Arbejderne selv skulde betale Omkostningerne ved Reformens Gennemførelse ved at give Afkald paa en Dagløn om Ugen.

Det var unægtelig en kold Straale. Paa *den* Maade havde Arbejderne dog ikke tænkt sig, at Spørgsmaalet skulde løses. Ved alle tidligere opnaaede Arbejdstidsforkortelser havde der ikke været Tale om, at Arbejderne skulde betale disse ved en Nedgang i Lønnen. Hvorfor saa nu? Og hvad vilde det nytte? Det betød jo en Forringelse af Købeevnen, Indskrænkning i Forbrug og Produktion og dermed mere Arbejdsløshed.

I sin Majtale betegnede Statsminister Stauning Gennemførelsen af 40 Timers Arbejdsugen som *en vanskelig Sag*. Og det er den naturligvis ogsaa. Men Vanskelighederne er til for at overvindes. Det gælder blot om ikke at tabe Troen.

Det er muligt, at Spørgsmaalet om Gennemførelsen af 40 Timers Ugen kun kan løses internationalt. Men for at dette skal kunne ske, maa Tvivlen ikke faa Indpas blandt Arbejderne, og Kampen maa fortsættes usvækket ogsaa nationalt for at lægge Pres paa Regeringerne i de forskellige Lande.

Den internationale faglige Centrals Pressemeddelelser hævder da ogsaa, at Arbejdstidsforkortelsen fremdeles er Hovedproblemet, og skriver bl.a.:

»Straks efter at de første Følger af den i 1929 indtraadte økonomiske Verdenskrise gjorde sig bemærket, stillede den internationale faglige Central Spørgsmaalet om Forkortelse af Arbejdstiden i Midtpunktet for sin Aktion. Naar den med Henblik paa den allerede dengang rask stigende teknologiske Arbejdsløshed (som Krisen tildels var Skyld i) betegnede Arbejdstidsspørgsmaalet som et Kardinalpunkt i Bestræbelserne for Krisens Bekæmpelse og den fremtidige økonomiske Ordning, bliver Rigtigheden af denne Indstilling idag bekræftet gennem den Kendsgerning, at i alle Lande, hvor Krisen er aftagende eller endog har givet Plads for et Opsving, trykker Arbejdsløshedens tunge Byrde i næsten uformindsket Omfang Staten, Erhvervslivet og Samfundet. Forkortelsen af Arbejdstiden, som er et øjeblikkeligt anvendeligt og paaviseligt effektivt Middel mod Arbejdsløsheden, staar derfor fremdeles i Forgrunden af Fagforeningernes Bestræbelser, hvorved det ganske vist maa bemærkes, at denne Arbejdstidsforkortelse maa gennemføres internationalt, fordi ellers hvert Land vil søge at unddrage sig sine Forpligtelser under Henvisning til Forholdene i de andre Lande og saaledes finde et plausibelt Argument for sin egen Nølen.« *Fr. N.*

# ET FARLIGT GEBET

*Formanden for Arbejdsmændenes Fagforening, Axel Olsen, har som antydet i sidste Nr. skrevet en Artikel i Arbejdsmændenes Fagblad om den tvungne Voldgift. Vi gengiver her en Del deraf:*

. . . Fraregnet Lockoutforbudet i 1933 har altsaa nu i to Tilfælde den danske Rigsdag ved Lov fastslaaet, at Arbejdsløn kan fastsættes ved Voldgift, — ikke en eller anden mindre Del af den enkelte Arbejders samlede Lønindtægt, men den hele Lønindtægt, og i det sidste Tilfælde ikke angaaende et mindre Antal Arbejdere, men Snese af Tusinder. I to Tilfælde har Arbejderne positivt og principielt været ude for en Lønrisiko ved, at Trediemand træffer Bestemmelse om, hvilken Løn de skal arbejde for. Det giver Fagforeningerne noget at tænke paa!

Nu er det vel ikke saaledes, at de danske Arbejde ikke har fornøden Sans for det praktiske og er Principryttere, der ikke i det givne Tilfælde forstaar at vurdere Betydningen af, at f. Eks. en saa meningsløs Arbejdsstandsning, som den sidste, bringes til Ophør, selvom hellige Principper derved bliver gnavet i Kanten — heldigvis! Men der bliver alligevel noget tilbage, der vækker Uro, noget, der ligesom rokker ved det fundamentale i Arbejdernes hidtidige økonomiske Indstilling overfor Samfundsøkonomien og deres økonomiske Synsmaade og Livsførelse i det hele.

I Kampen for Tilværelsen har Arbejderne gennem deres Fagforeninger banet sig Vej for den økonomiske Højnelse, der for denne store Gruppe Statsborgere i Tidens Løb har fundet Sted, og det er en Kendsgerning, at Fagforeningerne er Arbejdernes eneste økonomiske Assurance mod ikke at blive malet ned i Fattigdom og Elendighed af en af Naturen hensynsløs Konkurrence i Produktionslivet — ogsaa blandt Arbejderne indbyrdes. Saaledes er Fagforeningerne og deres Resultater kommet til at staa som Arbejdernes uundværlige Ejendom, der efterhaanden har rodfæstet en for hele vort Samfundsliv betydningsfuld Ansvarsfølelse hos Arbejderne, byggende paa den Opfattelse, at naar Samfundet gennem Retten til den frie Organisationsdannelse giver Arbejderne Adgang til kollektiv og solidarisk Røgtelse af deres økonomiske Interesser, saa følger der ogsaa hermed en moralsk Forpligtelse til, saavidt gørligt, at slaa sig igennem med de økonomiske Resultater et saadant solidarisk Samvirke fører med sig, og i samme Grad, som Samfundet borttager Grundlaget for denne Ansvarsfølelse ved, som Tilfældet var nu ved Vedtagelsen af Voldgiftsloven, hvor Organisationerne sættes ud af Spillet og Trediemand fastsætter Arbejdslønnen, i samme Grad svækkes denne Ansvarsfølelse og afløses af en hel ny Mentalitet og Tankegang overfor Forpligtelsen til at faa den Løn, paa hvis Størrelse Arbejderne ingen, eller kun ringe Indflydelse har haft, til at spænde over det hidtidige Udgiftsbudget, og da man nu en Gang *skal* leve, er det slet ikke svært at udfinde, hvilke Udgiftsposter, der paa Bekostning af denne Nødvendighed vil blive skubbet i Baggrunden med en Vexel til det Samfund, der mente at have Ret til at træffe Bestemmelse om Lønnens Størrelse uden samtidig at give Anvisning paa, hvorledes den skal strække til.

Det er et farligt Gebet, man her er kommet ind paa; det aabner dertil Perspektiver af en ganske særlig Art og uoverskuelig Rækkevidde for det hele økonomiske Samfundssystem, thi skal det gentage sig, tør det vel forventes, at det ikke alene bliver Arbejderne, der skal have deres Indkomster fastsat ved det offentliges Foranstaltning, men ogsaa andre Dele af Produktionens og Omsætningens Udøvere.

Men kan dette gennemføres? Kan der gennemføres en Priskontrol, der afbalancerer Arbejdslønnens Købeevne i Forhold til Varepriserne med skyldig Hensyn til begge Sider, kan der det? — Kan der gennemføres en effektiv Kontrol med samtlige Indkomster her i Landet med det Formaal at stabilisere vor hele Økonomi til lige Gavn for alle Landets Borgere, saaledes at økonomiske Interessemodsætninger mellem de forskellige Befolkningsgrupper til Skade for Samfundet ikke opstaar? Det kan næppe tænkes. Et Forsøg af denne Art vil sikkert fremkalde en vældig Reaktion, der vilde faa det til at knage i vort Samfunds demokratiske Fuger. Men saa kan Samfundet til Gengæld heller ikke ensidig vende sig mod Arbejderne og hævde nogen Ret til ad Tvangens Vej at fastsætte de økonomiske Betingelser, paa hvilke deres Livsvilkaar skal grundes.

Der maa paa dette Punkt være lige Ret for alle Landets Borgere, og selv om vi tilfredsstillende kan konstatere en vis udpræget praktisk Sans hos Arbejderne til i vanskelige Situationer at kunne se bort fra Principper til Fordel for en praktisk Udløsning af en vanskelig samfundsfarlig Spænding, saa ønsker de vist ikke oftere at være Genstand for en Undtagelseslovgivning af den heromhandlede Art.

Vil man svække de danske Fagforeninger, skal man blot fortsætte ad den Vej. De vil da efterhaanden blive ødelagte i Bund og Grund og ende med at blive en Slags offentlige Forvaltningskasser for de Understøttelser, Samfundet i sin manglende Evne til at skaffe Arbejde til de ledige Hænder ser sig nødsaget til at lade udbetale til dem, der ikke nyder godt af den ved anden offentlig Foranstaltning fastsatte økonomiske Ydelse for udført Arbejde i den private Udbytnings Tjeneste.

Og samtidig har man saa knækket Rygraden paa den danske Arbejderbevægelse.

---

# AFDØDE KOLLEGER

I afvigte Uge afgik Trykkeriarbejder *Ejner Røjkjær* ved Døden, 33 Aar gl. Afdøde, som kun havde været Medlem hos os fra Høsten 1935, havde været syg fra Nytaar. Begravelsen fandt Sted St. Bededag paa Bispebjerg Kirkegaard, og Afdelingsfanen sænkedes over Røjkjærs Grav.

— — —

Sætter *Rud. Petersen* afgik ligeledes i afvigte Uge ved Døden efter nogen Tids Sygdom, 56 Aar gammel. Afdøde havde i mange Aar arbejdet hos Schultz. Begravelsen foregik i Søndags fra Kristkirken paa Enghavevej, hvor Afdelingens Fane paraderede ved Baaren.

— — —

Gamle Hamann er død i den høje Alder af 83 Aar. *Johs. Otto Hamann* holdt i 1923 op at virke ved Faget og gik paa Aldersrente; hans sidste Arbejdssted var vistnok Rosenbergs Bogtrykkeri. Begravelsen fandt Sted forrige Tirsdag, og vor Fane bragte vor gamle Kollega Fagfællernes sidste Hilsen.

## BOGTRYKFAGETS SVENDEPRØVER FORAARET 1936

### Sættere:

*Antaget med Bronzemedaille:*

Erik Max Johan Hansen (Forlagstrykkeriet), Ove Vedelsby (Forlagstrykkeriet).

*Antaget med Ros:*

Orla Bagge (Fr. G. Knudtzons Bogtrykker), Gerhard Axel Bargholz (S. L. Møllers Bogtrykkeri), Poul Gustav Bast (Universaltrykkeriet), Gunnar Børge Hamaker (Langkjærs Bogtrykkeri), Eigil A. C. Jakobsen (Aug. Christensens Bogtrykkeri), Leon Jensen (I. H. Schultz's Bogtrykkeri), Kjeld Haugaard Nielsen (Bianco Lunos Bogtrykkeri), Kai Becker Pelt (Egm. H. Petersens kgl. Hof-Bogtrykkeri), Rennè Vincent (Dyva & Jeppesens Bogtrykkeri).

*Antaget:*

Egon Valdemar Andersen (Fr. Jensens Bogtrykkeri), Freddy Bryde Andersen (J. Jørgensen & Co.), Svend Thygesen Andersen (Nordlundes Bogtrykkeri), Svend J. F. Anderson (Chr. Christensens Bogtrykkeri), Kjeld Becker (Hamburgers Bogtrykkeri), Poul E. O. Christensen (Carl Bryrups Bogtrykkeri), Alfred Viggo Giese (Bogtrykkeriet »Dana«), Eigil Børge Hansen (I. A. Hansens Bogtrykkeri), Erik Axel Heller Hansen (Nielsen & Lydiche), Finn Brynjulf Hjerring (H. H. Thieles Bogtrykkeri), Frede Kjeldsen Jensen (O. C. Olsen & Co.), Rud. Andr. Kjær (R. Arnskovs Bogtrykkeri), Otto Kristoffer Larsen (Danske Tidsskrifters Forlag), Svend Aage Larsen (P. E. Larsens Bogtrykkeri), Anton Erhard Engslev Nielsen (Fr. Weiss' Bogtrykkeri), Carl Wilson Nyborg (Aug. Olsens Bogtrykkeri), Harry B. O. Olsen (P. Hansens Bogtrykkeri), Erik Gregers Pedersen (Industri-Trykkeriet), Eyvind Rasmussen (Osc. Fraenkel & Co.), Erland Emil Sabinsky (Erik Rasmussens Bogtrykkeri), Torben Rathje Sørensen (Heydes Bogtrykkeri).

### Trykkere:

*Antaget med Ros:*

Poul William Coster (Egm. H. Petersens kgl. Hof-Bogtrykkeri), Børge E. G. Jensen (Bianco Lunos Bogtrykkeri), Karlo Ove Nielsen (Vald. Pedersens Bogtrykkeri), Erik Rieckmann Olsen (H. Meyers Bogtrykkeri), Poul Frede Stenberg (Centraltrykkeriet).

*Antaget:*

Kai Andersen (Olaf O. Barfod & Co.), Mogens Hartvig Hansen (Bogtrykkeriet »Gefion«), Henning Jørgensen (Dansk Bogtrykkeri og Stempelfabrik), Helge Holger Rugaard Pedersen (Det grafiske Institut), Orla Kjærhus Schuldt (C. Christoffersens Bogtrykkeri), Børge Sørensen (N. Herdahls Eftfl.).

*Ikke antaget:*

Robert Bjørnskov Henriksen (Fritz Nielsens Bogtrykkeri).

## FORHANDLINGSREGLERNE

I de nye Forhandlingsregler, som blev vedtaget af begge Parter ved Forligsinstitutionens Medvirken, findes i Paragraf 5 følgende Bestemmelse:

»Hovedorganisationerne er enige om, at denne Voldgiftsret under alle Forhold er inkompetent til at behandle og afgøre andre Spørgsmaal end saadanne, som der ved foranstaaende Forhandlinger dels i Underorganisationerne og dels i Hovedorganisationerne er Enighed om at indbringe for den.«

Om Forstaaelsen af denne Bestemmelse kunde der rejses Tvivl. Laa der bag det lille Ord *dels* gemt en Ret for Hovedorganisationerne til at henvise Spørgsmaal til Afgørelse ved Voldgift *uden* Underorganisationernes Tilslutning?

Arbejdsmandsforbundets Formand, *Axel Olsen*, giver Svar paa dette Spørgsmaal i nogle orienterende Bemærkninger til de nye Forhandlingsregler i Arbejdsmændenes Fagblad for April, idet han skriver:

»Det er ikke alene ved Forhandlingerne i Underorganisationerne, at der kan opnaas Enighed om at henvise Spørgsmaal til Voldgift; *med Underorganisationernes Billigelse* kan saadan Enighed ogsaa opnaas ved Forhandlingerne mellem Hovedorganisationerne.

Det vil let ses, at der her selvfølgelig ikke er Tale om nogen tvungen Voldgift. Arbejderne har selv fri Raadighed over, hvorvidt de ønsker at opnaa Enighed om at indlade eet eller flere Spørgsmaal til Voldgiften, og kan Enighed herom ikke opnaas, har Arbejderne — ligesom med Hensyn til de større og mere principielle Spørgsmaal, som Voldgiften ingen Adgang har til at træffe Afgørelse i — Ret til gennem Arbejdskamp at søge deres Krav gennemført.«

Da Axel Olsen formentlig har været med til at affatte de nye Regler, har man Lov til at tillægge hans Forklaring af den nævnte Bestemmelse en særlig Betydning. *Fr. N.*

## LÆRLINGESPALTEN

### Københavns Lærlingeafdeling.

Evaldsgade 3. Kontortid: Mandag 17,15–18,15.

*Besøg paa Drubins Farvefabrik* Lørdag den 23. Maj Kl. 19.

Adgangskort til Besøget kan afhentes paa Kontoret i Evaldsgade 3 Mandag den 18. og Fredag den 22.

### Ungdommen og Tidens Problemer.

. . . Man bragte her under Lærlingespalten i »Typ.-Tid.« Nr. 15 en Artikel om Lærlingeuddannelse i Holland. Den gav os et udmærket Indblik i den hollandske Lærlings Arbejdsforhold.

Naar den unge i Holland gaar i Lære, er det paa Kontrakt mellem *Typografforbundet* og Arbejdsgiveren, hvilket bevirker, at Lærlingen, i Fald Arbejdsgiveren ikke overholder Kontrakten, har *Organisationen* bag sig, Lærlingene gaar paa Dagskole og Læretiden er kun 4 Aar.

Hvorfor er vore Lærekontrakter ikke søgt inddraget under Organisationen? Ved enhver Uoverensstemmelse mellem Mester og Lærling er Lærlingen ganske prisgivet, da denne, under nuværende Kontrakt, kun har sin Fader eller Værge bag sig. Er det ikke her, den ældre Generation, der har svigtet Lærlingenes Interesser? Nu f. Eks. Arbejdsmændenes Ungdomsafdeling — de er inde under Dansk Arbejdsmands-Forbunds Tarif og har Overenskomster med de fleste større Virksomheder rundt omkring. *Her er det de ældre, der tager sig af de unges Arbejdsforhold.* Et sideløbende Eksempel til *Lærlingene* contra *Fagorganisationen.* Her mener jeg, Lærlingenes Foragt for den ældre Generation har sin Berettigelse.

De andre Opgaver, Lærlingeorganisationerne — deriblandt vor egen — har taget op, saasom forbedret Lærlingelov, Arbejdsvilkaar, Uddannelse og Skoleundervisning om Dagen, *der alle er Kulturkrav*, er det maaske ikke netop noget, der i *langt højere Grad* burde være Opgaver, som Fagorganisationerne tog sig af?

Ogsaa her maa Lærlingene uvilkaarligt bebrejde den ældre Generations Arbejde. *Egon Olsen.*

— — —

Vi gør opmærksom paa, at ovenstaaende kun er et Uddrag af Egon Olsens Indlæg. Den første Halvdel, der var et Forsvar for den *Jargon*, de nuværende Ledere af Lærlingeafdelingen i København ønsker anvendt i Lærlingespalten, har vi strøget. *Det* Spørgsmaal *er* uddebatteret. *Red.*

### Ændringer i de norske Lærlingebestemmelser.

Den nylig afsluttede Overenskomst i Bogtrykfaget i Norge indeholder en Aftale om, at hele Lærlingeforholdet optages til Behandling i Tarifperioden. Til Bekræftelse heraf har den norske Bogtrykkerforening sendt Typograf-Forbundet følgende Skrivelse:

»I Forbindelse med de netop afsluttede Forhandlinger om ny Overenskomst for Bogtrykfaget skal vi meddele, at vore Forhandlere er villige til paa vort Generalmøde i 1936 at bringe i Forslag og lægge al sin Kraft i Bestræbelserne for at faa vedtaget en Del Tillæg i Lærlingebestemmelserne:

a. For Lærlingenes Aflønning vil der paa Generalmødet blive bragt i Forslag en Norm for Aflønningen for de Steder, som er opført under Klasse 1 og Klasse 2.
b. Med Hensyn til nyudlærte er det vor Forudsætning, at de i Almindelighed ikke siges op i det første Aar efter endt Læretid.
c. Vi er villige til at deltage i et Nævn, bestaaende af Repræsentanter for den norske Bogtrykkerforening, Avisernes Arbejdsgiverforening og Avisbedrifter i Oslo paa den ene Side og Norsk Centralforening (det norske Typograf-Forbund) paa den anden Side med det Mandat at drøfte Spørgsmaalet om Indførelse af tvungen Prøve i Faget og om de Ting, som henhører under en forsvarlig Lærlingeuddannelse. Ligeledes at drøfte Spørgsmaalet om den i Haandværksloven bestemte Prøve for Sættere og Trykkere, for eventuelt at fremkomme med Forslag til Ændringer. Det er en Forudsætning, at disse Spørgsmaal søges løst i Tarifperioden.«

## FRA DEN ØVRIGE VERDEN

### Arbejdstidsforkortelsen i Australien.

Arbejderne i Australien har paa deres nylig afholdte Landskongres krævet Nedsættelse af en statslig Kommission til Undersøgelse af dette Spørgsmaal. I denne Kommission skal ogsaa Arbejdernes og Arbejdsgivernes Organisationer være repræsenterede. Fagforeningerne har fra Regeringen erholdt Tilsagn om, at Kommissionens Arbejde ikke behøver at være begrænset til 40 Timers Ugen, men har frie Hænder med Hensyn til Undersøgelsens Omfang. Landsorganisationens Sekretær, *Crofts*, redegjorde for de paa dette Omraade hidtil opnaaede Resultater i de enkelte Stater. Disse er allerede foranlediget til at anstille lignende Undersøgelser. Paa Grundlag af en saadan Undersøgelse har i Staten Viktoria vedkommende Kommission afgivet en Flertalsbetænkning, der udtaler sig til Gunst for Indførelse af 40 Timers Ugen. Crofts tror, at Kommissionerne i de andre Stater vil tilslutte sig dette Standpunkt.

Ved Behandlingen af Forbundsstatens Straffelov, som Regeringen paatænker at udvide saaledes, at de betyder et direkte Angreb paa Fagforeningernes Rettigheder og og Friheder (Pressefrihed og Organisationsret) og begunstiger de organiserede Kapitalisters Udbytning af Arbejderne, tog Kongressen skarp Afstand fra Regeringens arbejderfjendtlige Planer, der gaar saa vidt, at man endog kan tale om en Trusel mod den personlige Frihed.

### Presseforholdene i Italien.

Det kan have sin Interesse at gøre en Sammenligning mellem Presseforholdene i Italien og Tyskland. Medens i det ensrettede Tyskland alle de Blade, som ikke var nationalistisk orienterede, dømtes til Døden, maa selv en Modstander af alle Diktaturer indrømme, at Italien afviger væsentligt fra de tyske Metoder, idet man ogsaa har ladet en vis fra Nazismen afvigende Partipresse blive i Live. For Typograferne er dette jo en betydningsfuld Sag.

I Fjor fandtes der i Italien 81 Dagblade, 132 politiske Tidsskrifter, 3859 upolitiske Tidsskrifter, 7000 periodiske Nyhedsblade, 18 officielle Meddelelsesorganer samt 31 Presse- og Nyhedsagenturer.

Det er imidlertid interessant at kunne konstatere, at af de 81 Dagblade tilhører kun 14 det fascistiske Parti. Takket være den Omstændighed, at det fascistiske Parti ikke direkte har taget Flertallet af de forhenværende Oppositionsblade i sin Besiddelse, men kun fører en bestemt Kontrol med dem, har den italienske Presse hidtil bevaret en vis Alsidighed. Hvad Politiken angaar bestaar Forskellen dog kun i Nuancer.

En særlig Stilling indtager den katolske Presse. »Osservatorie Romano«, Vatikanets officielle Organ, »Revue Cicilta Catalica« og »Illustrazione Vatikana« er ikke underkastet den fascistiske Censur. Desuden findes 428 katolske Tidsskrifter af forskellig Art, deriblandt talrige kirkelige Blade. Fuldstændig tilintetgjorte er derimod de socialdemokratiske og kommunistiske Blade.

Af den Omstændighed, at Mussolini har ladet en Del af de ikke fascistiske Blade leve, skal man dog ikke drage den Slutning, at han er mere human og fornuftigere end Hitler — skriver »Gutenberg« i Prag. Begge er de Kapitalismens Haandlangere. Mellem Kapital og Arbejde kan der aldrig blive nogen Fred — altsaa heller intet »Folkefællesskab«, hvor Undertrykkere og undertrykte gaar fredeligt ved hverandres Side. Og de, som raaber højest om Folkefællesskab, bør stille sig dette Spørgsmaal: Hvorfor likviderer hverken Mussolini eller Hitler Kapitalismen? Hvorfor afskaffer de ikke Renteslaveriet til Trods for, at de tror sig i Besiddelse af Magten dertil?

### De grafiske Fag i Jugoslavien.

Den i Oktober 1933 sluttede Overenskomst i Jugoslavien udløber den 30. Juni 1936, og det ventes, at Forhandlingerne om en ny Overenskomst skal tage sin Begyndelse i Løbet af denne Maaned. Efter hvad man kan slutte af Forhaands-Samtaler med forskellige Arbejdsgivere, vil der ikke fra disses Side blive stillet væsentlige Krav, saa man venter, at disse Forhandlinger vil forløbe glat.

Et andet Spørgsmaal, som derimod bliver vanskeligere at løse, er Kravet om en saakaldt Enhedstarif gældende for hele Landet. Det er navnlig Bogtrykkerne i Slovenien (med Hovedsæde i Laibach), som fastholder dette Krav, idet de ser deres Fordel i at blive ligestillet med Arbejdsgiverne i andre Dele af Landet. Særtarifen, hvorefter der arbejdes i Slovenien, er nemlig i Øjeblikket paa de fleste Punkter væsentlig bedre for Forbundets Medlemmer end de øvrige Provinsers Overenskomster. Arbejdsgivernes Stilling til Spørgsmaalet i de øvrige Landsdele (Gl. Serbien, Bosnien og Wojwodina) er endnu ikke helt klar. Vanskelighederne bestaar imidlertid i, at Arbejdsgiverorganisationen, der har Sæde i Zagreb, ikke har Fuldmagt til at føre Forhandlinger for disse nævnte Landsdele, ligesom der iøvrigt kun eksisterer selvstændige Arbejdsgiverorganisationer i Zagreb og Laibach. Der er saaledes for store Dele af Landet ingen rigtig Modpart at føre Forhandlinger med; Tiden vil vise, om det skal lykkes at indføre mere ordnede Tilstande.

Et andet Spørgsmaal, som ogsaa snart kræver sin Løsning, er Overenskomstforholdene for Bogbinderne. Der hersker de højst mærkelige Tilstande i Jugoslavien, at der ikke findes nogen Overenskomst eller Tarif for det Personale, der er beskæftiget i selvstændige Bogbinderier, medens Personalet i de Bogbinderier, der er knyttet til et Bogtrykkeri, uden videre er underkastet samme Overenskomst og Tarifløn som de i Bogtrykkeriet beskæftigede Typografer og Litografer. Dog findes der enkelte Bogbinderfimaer, som anerkender Typografernes Tarif og lønner derefter. Imidlertid vil Forsøget paa ogsaa at opnaa ordnede Forhold paa dette Omraade blive gjort i den nærmeste Fremtid.

## SKANDINAVISK KONFERENCE

er afholdt i København i Dagene 11. og 12. Maj. For Sverige deltog *Sigvard Cruse* og *G. Berg*, for Norge *Emil Torkildsen* og *Berthil Fagerström*, for Danmark *Julius Schrøder* og *Sigv. Hellberg*, og endvidere deltog den skandinaviske Repræsentant i Typograf-Internationalen Kollega *Nils Wessel*, Stockholm. Fra Finland var ligeledes ventet Deltagelse, men paa Grund af uforudsete Forhold havde ingen Repræsentant kunnet møde.

Konferencen har foruden gensidig *Orientering* vedr. Organisations- og Tarifforhold samt fagpolitiske Forhold i de respektive Lande drøftet Spørgsmaal med Henblik paa den forestaaende *internationale Typograf-Kongres* i Luxemburg i August, herunder det internationale Organisationsarbejde blandt Typograferne. Endvidere har Konferencen behandlet Spørgsmaalet om Kontormaskiners og forskellige Tekstmangfoldiggørelses-Metoders Betydning som Konkurrent til den typografiske Mangfoldiggørelses-Metode; Konferencen fandt, at der var et Omraade, hvor saavel Arbejdere som Arbejdsgivere har fælles Interesse i at virke for, at Publikum bydes den *gode* Kvalitet: den typografiske Tryksag, i Stedet for de Surrogater, som Konkurrenten byder. Endelig drøftedes Fremgangsmaaden for paa bedst mulig Maade at gennemføre den Udveksling af Fagfæller mellem de skandinaviske Lande (for faglig Videreuddannelse gennem Arbejde i fremmed Land), som Konferencen i 1935 i Stockholm tiltraadte.

Konferencens Forhandlinger ledede af Jul. Schrøder med Sigv. Hellberg som Sekretær.

## GENERALFORSAMLINGER

### Frederikshavn Lokalafdeling

afholdt Lørdag den 18. April ordinær kvartaarlig Generalforsamling. *Aage Linde Nielsen* dirigerede. *Formanden* aflagde Beretning. Beskæftigelsen indenfor Afdelingen havde bedret sig lidt. Havde fra Arbejdsdirektoratet faaet indskærpet, at Arbejdsløshedskontrollen maatte være saa effektiv som muligt. Vi havde nu 29 Andele à 10 Kr. i Arb. Forsamlingsbygning. Efter at Formanden havde besvaret forskellige Forespørgsler godkendtes Beretningen enstemmigt. — Formanden fremlagde derefter de reviderede Regnskaber, der ligeledes godkendtes. — Under Eventuelt stilledes Forespørgsel angaaende Firmaet Gylding-Sabroe, hvortil Formanden oplyste, at der ikke var noget nyt. — Efter at »Lokaleleje« var bevilget, sluttede Dirigenten Generalforsamlingen. *P. B.*

### Typografernes Sangforening

afholdt sin ordinære halvaarlige Generalforsamling den 24. April 1936 i Sanglokalet, Nørresøgade 27 A. Dirigent: *Niels Nielsen*. Formanden, *Ejner Lassen*, aflagde Beretning og udtalte nogle smukke Mindeord om vort nylig afdøde Medlem Anton Larsen. Derefter omtalte han de forskellige Foreteelser i Halvaaret: Medvirken ved Velkomsten for de unge Svende, vort Andespil, vor store 90-Aars Fest paa »Ritz« for Medlemmer med Damer, Afdelingens flotte Jubilæumsgave paa 500 Kr., derefter vor Deltagelse ved Forestillingen i »Nora Bio« for Afdelingens Medlemmer og endelig vor *90sindstyvende Aarsfest* med god Underholdning og stor Deltagelse fra Kollegernes Side. — Som man véd, er vi tilsluttet »De samvirkende Arbejderkor«; disse holder Koncert i Odd-Fellow Palæet den 10. Oktober i Aar, og Formanden oplyste, at man forberedte et Sangerstævne i Odense i 1938 og opfordrede Medlemmerne til at forberede deres Deltagelse heri. — *Niels Nielsen* slog til Lyd for et nyt Banner eller Fane, som eventuelt kunde indvies ved Hundredaarsfesten. — *Rudolf Jensen* mente, at de aktive Medlemmerne kunde bære en lille Kontingentforhøjelse, og man enedes om til næste Generalforsamling at opstille denne i Dagsordenen. — *Henri Lassen* forelagde Regnskabet, som godkendtes. — Næstformanden, *Gudmundsen*, og Kassereren, *Henri Lassen*, genvalgtes. — Derefter gik man til et lille animeret Smørrebrødsbord, hvor Taler og Sang vekslede til de smaa Timer indfandt sig. *Udo Poulsen.*

### Typografernes Stiftelse i Odense.

Søndag den 26. April holdt Typografernes Stiftelse ordinær Generalforsamling paa Den ny Forsamlingsbygning. Formanden, *Vald. Nielsen*, indledede med en smuk Mindetale om de to afdøde Medlemmer, Kristine Banke og P. Bondesen, og sluttede: Mindet om vore afdøde Medlemmer vil vi bevare. (Forsamlingen rejste sig.) — Efter at *C. O. Madsen* havde overtaget Dirigenthvervet aflagde *Formanden* Beretning om alt vedrørende Foreningen og Bygningen og meddelte, at den ny Bestyrelse havde valgt *C. O. Madsen* til Næstformand og *S. Glandrup* til Sekretær. Medlemstallet var konstant, men man haabede paa stor Tilgang af nye Medlemmer. Det Laan, som Stiftelsen den 1. Oktober 1930 havde optaget i »Bikuben«, Kr. 19.000, havde Bestyrelsen besluttet at udbetale til Juni Termin 1936. Karnevalet havde givet et pænt Overskud, og i Tilskud var som tidligere modtaget: Andelstrykkeriet i Odense 100 Kr., Grafisk Kompagni 25 Kr. og A/S Drubin 25 Kr. — Beretningen blev enstemmigt godkendt. — Kassereren, *Thorv. Andersen*, aflagde de reviderede Regnskaber. Foreningens Regnskab balancerede med Kr. 22.971,12 og Bygningens do. med Kr. 7.400,20. Godkendtes ligeledes enstemmigt. — Til Bestyrelsen genvalgtes *Vald. Nielsen* og *Ferd. Poulsen* og nyvalgtes *Harald Svendsen*. (Suppleanter: Salomon Jensen og Gudmund Larsen.) Til Revisorer genvalgtes *Anthon Nielsen*, og i Stedet for Roe, der ikke ønskede Genvalg, valgtes *Laur. Larsen*. (Revisor-Suppleanten, Engelbrecht Petersen blev genvalgt.) *—p.*

### Odense Lokalafdeling

afholdt ordinær Generalforsamling Tirsdag den 28. April i Den nye Forsamlingsbygning. — Formanden, *C. O. Madsen*, bød velkommen og udtalte Mindeord om vor afdøde Kollega, P. Bondesen. — Til Dirigent valgtes *Magnus Hansen*. — *Formanden* omtalte Generalforsamlingen i De samv. Fagforbund angaaende Foraarets Overenskomstsituation og gav Oplysninger om de ny Forhandlingsregler. Omtalte dernæst det sidst afholdte Forbundsstyrelsesmøde angaaende Supplementsunderstøttelserne til gamle Kolleger. Et Medlem i Afdelingen, som havde været ude for et Færdselsuheld, havde faaet Paalæg om at gøre Erstatningskrav gældende for vor Sygekasse overfor Ulykkesforsikringen, men havde undladt dette og derved paaført Kassen et Tab paa ca. 1100 Kr. — I Fremtiden maa vi have Vished for, at der bliver stillet Krav overfor Retten. D. U. I. takkede for ydet økonomisk Støtte. Bestyrelsen foreslog at yde 10 Kr. i Aar. Formanden sluttede med Beretninger fra Repræsentantskabsmøder i De samv. Fagforeninger og Den nye Forsamlingsbygning. — Beretningen godkendtes enstemmigt. — Kassereren, *Aage Henrik Iwersen*, oplæste de reviderede Regnskaber. Hovedkassens Regnskab balancerede med Kr. 12.936,80. Til Hovedkassen var indsendt Kr. 2261,50. Lokalkassens Regnskab balancerede med Kr. 8157,45. — Til at underskrive Hovedkassens Regnskab valgtes Carl Rasmussen og Henry Rasmussen. — Begge Regnskaber godkendtes. — Formanden oplæste den optagne Aarsstatistik over Lønninger, Overarbejde og Forskydning i 1935. Der var Stigning i Overarbejdet, hvilket skyldtes Søndagsarbejdet paa Morgenbladene, der virkede for hele Aaret. — Lokalunderstøttelsen til berettigede Arbejdsløse fastsattes til 10 Kr. pr.

Uge i det kommende Kvartal. — Til Revisor genvalgtes Harald Svendsen. Til Repræsentanter i Arbejdernes Aktiebageri genvalgtes Julius Nielsen, i Arbejdernes Brændselsforsyning genvalgtes Rønnov Rasmussen og Møller Madsen og i Den nye Forsamlingsbygning genvalgtes H. Svendsen, Fr. Larsen, Engelb. Petersen, Anton Nielsen, Bolbjerg, Viggo Jacobsen, C. O. Madsen og nyvalgtes Julius Nielsen. Til Kontrahenter i Fyns Social-Demokrat genvalgtes Jul. Nielsen og Magnus Hansen. — Det vedtoges at deltage i Majprocessionen med Banneret. — Bestyrelsen fik Bemyndigelse til at arrangere Vaarturen under de sædvanlige Former. — Det vedtoges ikke at afholde Sommerfest i Aar under Henvisning til, at vi lige havde afholdt den store Vinterfest. — Under Eventuelt oplyste *Møller-Madsen*, at Maskinsætterskolen nu endelig var en Kendsgerning, *Bjørnander* bad Kollegerne om at støtte Ligbrændingssagen og *Magnus Hansen* aflagde Beretning fra det sidst afholdte Kontrahentmøde i Fyns Social-Demokrat. — Generalforsamlingen var godt besøgt. *M.*

## ARBEJDERREJSER

### FERIEOPHOLD

*Arbejdernes Oplysningsudvalg for København* indbyder i Sommeren 1936 paany til billige Ferie og Studierejser:

*Pinsetur til Bornholm* Kr. 32,00.

*6 Dages Bilture Danmark rundt* med Besøg paa Skagen. Afgang: 22. Juni, 6. Juli, 20. Juli, 3. August. Kr. 118,00.

*6 Dages Bilture Danmark rundt* med Besøg i Sønderjylland. Afgang: 15. Juni, 29. Juni, 13. Juli, 27. Juli. Kr. 118,00.

*3 Dages Bilture til Himmelbjerget.* Afgang: 6. Juli, 16. Juli, 30. Juli. Kr. 61,00.

*3 Dages Bilture til Lillebæltsbroen* og Skamlingsbanken. Afgang: 9. Juli, 20. Juli, 27. Juli. Kr. 58,00.

*3 Dages Bilture Sjælland rundt.* Afgang: 2. Juli, 13. Juli, 23. Juli. Kr. 55,00.

*Göteborg-Trollhättan-Stockholm.* 12.-19. Juli incl. Kr. 185,00.

*Oslo-Bergensbanen-Sognefjord.* 4.-12. Juli. Kr. 233,00 (Dæksplads Kr. 211,00).

*Paris-Versailles-Krigsskuepladsen.* 13.-24. Juni incl. Kr. 340,00.

*Böhmisk Schweiz-Prag-Czekoslovakiet.* 28. Juni - 5. Juli incl. Kr. 225,00.

*Bornholm.* Der arrangeres billige Rejser til Bornholm med Afgang fra København Lørdag Aften og Hjemkomst Torsdag Morgen. Overfarterne sker paa Køjeplads (Østbornholmske Dampskibsselskab). Afgang: 16. og 23. Maj, 6. Juni, 22. og 29. August samt 5. September. Pris: incl. 4 Dages Ophold og 2 Bilture) Kr. 45,00.

Ligeledes indbydes i Tiden fra 13. Juni til 15. August til *1 Uges Ophold paa Bornholms Klippekyst* paa Hotel »Salene« mellem Gudhjem og Rø. Ophold, Rejse (Køjepl.) med de store Dampere og 2 Bilture Kr. 70,00 (28. Juni - 2. August Kr. 75,00).

Program og nærmere Oplysninger faas hver Dag mellem Kl. 10 - 5.30 hos Arbejdernes Oplysningsudvalg for København, Nørre Søgade 27 [1], K. Telefon Central 11547 og 11997.

## SMAAT FRA NÆR OG FJERN

**Sommerstævne i Hobro.** Hobro Lokalafdeling indbyder Kollegerne i Midt- og Nordjylland til et Sommerstævne i Hobro Søndag den 14. Juni. Nærmere i næste Numer.

**Tarifkommissionen for Provinsen** holder sit første Møde Mandag den 18. Maj i Forbundets Lokale i Evaldsgade i København. Kommissionen bestaar af følgende: *Jul. Schrøder, Karl Sørensen* og *Sigv. Hellberg*, der i Følge Lovene er selvskrevne Medlemmer. Endvidere Haandsætterne: *Aage Larsen*, Aarhus, *C. P. Jespersen*, Aalborg, *Sigurd Borch*, Esbjerg, *S. J. Kisum*, Randers, og *Halvor Hansen*, Vejle. Maskinsætsætterne: *Vald. Nielsen*, Odense, *Møller-Petersen*, Aarhus, og *C. Schmidt*, Holbæk. Trykkerne: *Grøndal-Nielsen*, Aarhus, og *Rudolf Wachter*, Nykøbing F. Trykkeriarbejderne: *Johs. Hansen*, Aarhus, og *Ingrid Larsen*, Skive. Desuden tiltrædes Kommissionen af de to af Forbundsstyrelsen udpegede Repræsentanter: *Alfr. Andersen*, Randers, og *Ernst Pedersen*, Aarhus, samt Redaktøren af Fagbladet, *Fr. Nielsen*.

**I. F. C.s internationale Sommerskole.** Den i Aar stedfindende 7. internationale Sammenkomst for yngre Fagforeningsmedlemmer afholdes fra den 16.—22. August i den gamle hussitiske By Tabor i Tjekkoslovakiet. Foredragene holdes paa Tjekkisk og Tysk. Betingelserne for Deltagelse i dette Kursus er: Alder ikke over 30 Aar, godt Kendskab til et af de to Sprog, Deltagerne i dette internationale Sommerkursus bliver foreslaaede af de faglige Landsorganisationer og internationale Fagsekretariater.

### Tak.

For den store Venlighed, der vistes mig i Anledning af mit Jubilæum, vil jeg gerne sige min bedste Tak. Tak for de mange smukke Blomster og de mange Telegrammer.

Nykøbing F., den 4. Maj 1936. *Vald. Nielsen.*

## DANSK TYPOGRAF-FORBUND
### BOGTRYKFAGETS ARBEJDSLØSHEDSKASSE
EVALDSGADE 3 KØBENHAVN N

**Kontorerne**
er aabne for Ind- og Udbetaling fra 1—3, *Lørdag 11—1*, samt *Fredag* og *Mandag Aften Kl. 5—6,30*. Telefon 4331.

**Formanden**
træffes som Regel til samme Tider. Telefon 13.331.

**Anvisningskontoret**
Telefon 4331. Før Kl. 9 Form. og efter 6 Aften gennem Ryvang 1683. Telegramadr.: Typforbundet, København.

**Instruktionsmøde**
**for Maskinsættere**

holdes Torsdag den 21. Maj
(Kristi Himmelfartsdag)

**i Rønne.**

Instruktør: *O. Møller-Madsen*, Odense.

*Enhver Maskinsætter er velkommen.*

Oplysningsudvalget.

**Instruktionsmøde**
**for Maskinsættere**

holdes Søndag den 7. Juni

**i Horsens.**

Instruktør: *S. V. Rasmussen*, København.

*Enhver Maskinsætter er velkommen.*

Oplysningsudvalget.

## FORENINGSMEDDELELSER

**Kvittering for modtagne Januar Kvartals Regnskaber.**
6. Maj: Roskilde pr. Bl. 689,05, Kt. 700,00, ialt 1389,05. Dermed er samtlige Regnskaber indgaaet.
København, den 12. Maj 1936. *Forretningsudvalget.*

**Tilskud fra Hovedkassen**
er efter lovformelig Begæring tilsendt følgende Afdelinger: 6. Maj: Marstal 100,00, Roskilde i St. f. en Del af Jan. Kv. Oversk. 689,05; 7. Maj: Horsens 300,00.
København, den 12. Maj 1936. *Forretningsudvalget.*

**Ny Lokalformand.**
Køge: Typograf Vald. Jensen, Pedersvej 30.

**Ny Lokalkasserer.**
Køge: Typograf Verner Nordholdt, Egøjevej 15.

**Nye Medlemmer.**
København: Sætter Ove Vedelsby, udl. 1. 5. 36 i Forlagstrykkeriet (arb. s. St.).
Aalborg: Sætter Arne Villy Vestergaard, udl. 4. 5. 36 i Centraltrykkeriet. Kolding: Sætter Niels Mogensen, udl. 1. 5. 36 i Kolding Folkeblad. Randers: Sætter Morten Peder Rasmussen, udl. 5. 5. 36 i Randers Dagblad. Ringkøbing: Trykker Carl Emil Hansen, udl. 1. 5. 36 hos A. Rasmussen. Ringsted: Sætter Willy Jensen, udl. 1. 5. 36 hos Chr. Hansen, Sætter Hans Ejnar Jensen, udl. 1. 5. 36 i Ringsted Folketidende. Roskilde: Trykker Hardy Mardahl, udl. 1. 5. 36 i Roskilde Tidende. Silkeborg: Sætter Carl Robert Poetzsch, udl. 8. 5. 36 i Silkeborg Venstreblad. Slagelse: Paal. Ragnhild Marie Nielsen, Trykker Richard Evald Tofte Nielsen, udl. 2. 5. 36 i Centraltrykkeriet.

**Tiltraadte.**
København: 7605 Karl Christensen fra Ringkøbing (arbl.), 3425 Sofus Mørk fra Odense (arbl.).
Aalborg: 2592 N. P. Gudum (syg). Aarhus: 7636 N. P. Jørgensen (arbl.). Brønderslev: 7984 Leo Otto Anesen (arbl.). Esbjerg: 6149 Elise W. Clausen (Højskole). Haderslev: 7273 Aage Petersen (Rødding). Horsens: 7861 Arne Sørensen (arbl.). Silkeborg: 7625 Hugo Stabehl (Soc.-Dem.), 7862 Keld Magnussen (arbl.). 4227 Jens Bækgaard Jensen (Reklametrykkeriet). Slagelse: 7764 Frede Viggo Petersen (arbl.). Stubbekøbing: 3566 Verner Hansen i Plads.

**Fratraadte.**
København: 2855 Albert Christensen paa Rejse, 3447 Heinrich Knudsen til Korsør, 5794 E. Andersen til Sønderborg, 6807 Østergaard til Horsens, 6831 W. Raun til Nakskov, 7625 H. Stabehl til Silkeborg, 7411 Hesselholdt til Ringsted i Pl. 3443 Halv.-Rasmussen til Køge i Pl.
Aalborg: 3533 Gunner Sørensen paa Rejse. Aarhus: 7636 N. P. Jørgensen paa Rejse, 4655 Gerda Nielsen til Odder i Pl. Esbjerg: 6634 Vilhelm Andersen til København (Militær). Haslev: 7618 Kaj Sandau til Næstved (arbl.). Horsens 6398 Olfert Nielsen til Fredericia (Militær). Kolding: 4227 J. Bækgaard Jensen til Silkeborg i Pl. Lyngby: 6781 Poul Anker Pedersen til København (arbl.). Randers: 6058 Emil Kessler til Tønder (Militær), 7513 Knud Randrup til Viborg (Militær). Vejle: 7663 Oluf Jensen til Sønderborg (Militær), 6029 Albert Haagensen paa Rejse, 5806 Ejgil Nielsen til Fredericia (Militær).

**Udmeldt.**
Viborg: 6060 A. Thostrup (Bogtrykker).

**Døde.**
København: 414 Rud. Petersen (Schultz), 1055 Ejner Røjkjær.

**Paa Kontoret**
ligger Brev til Maskinsætter Peter Petersen.

## KLUB-ANNONCER

### Typografernes fagtekniske Samvirke

*Københavns Kreds*

Onsdag den 27. Maj Kl. 20, Rømersgade 22

### Kredsmøde

Dagsorden: 1. Beretning. — 2. Regnskab. — 3. Eventuelle indkomne Forslag. — 4. Samvirkets Fremtid. — 5. Valg af Styrelse, Revisorer og Suppleanter. — 6. Eventuelt.

Eventuelle Forslag bedes sendt til Formanden, *Svend Johansen*, Australiensvej 24, inden den 20. Maj.

### Stereotypørernes Brancheklub

*Ordinær Generalforsamling*

afholdes Søndag den 17. Maj Kl. 10.30
*Pileallé 16.*

Dagsorden tilsendes.
Alle Kolleger møder. - Medbring Frokost.

Søndag den 17. Maj:
**Nærum (Klubbens Fødselsdag)**
Sct. Hans Torv Kl. 10.

### GUTENBERG-KORET

**Herretur 21. Maj** (Kr. Himmelfartsdag) **til Vesthus.** Passive og Aktive mødes i S-Tog, Afgang: Valby 9[38], Hovedbanegaarden 9[45], Nørreport 9[48], Østerport 9[51], til Klampenborg. Malmö Typografkåren deltager. Anmeldelse til Telf. Valby 2847.

### TYPOGRAFERNES SPORTSKLUB

**Generalforsamling**
**Fredag den 22. Maj Kl. 20 i Pio-Salen, Rømersgade 22**

Dagsorden: 1. Valg af Dirigent. 2. Beretning. 3. Regnskab. 4. Valg. 5. Øvelsesplan 1936—37. 6. 50-Aars Jubilæet. 7. Eventuelt.

**Medlemmerne bedes møde talrigt.**

## ANNONCER

### Maskinsætter,

Linotype eller Intertype, søges omkring 1. Juni. *Vestlollands Avis, Nakskov.*

**E. L. GUMMIVALSER**
by Goodyear License er dansk Arbejde
og Goodyears berømte Kvalitet .. .. ... ...
**ERIK LEVISON'S** Gelatine og Gummivalse Støberier

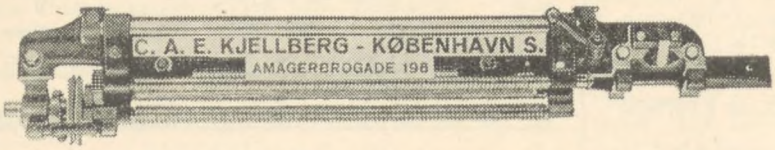


*Alle gængse Reservedele paa Lager. Magasiner moderniseres. »Meister«-Støbeformen leverer altid lige Linier. Nyheder. — Raadgivning.*

## Sætter-Trykker.

En dygtig Sætter-Trykker til alm. Hurtigpresse søges straks. Billet mrkt. »73« modtager Ekspeditionskontoret.

## Hjælpearbejder.

Flink og paalidelig Hjælpearbejder antages straks. Billet mrkt. »362« modtager Th. Holms Annonce-Bureau, Admiralgade 15.

## Paalæggerske søges.

Dygtig yngre Paalæggerske, der ogsaa er i Stand til at føre Kontrol med Nummerering, antages. Billet mrkt. »361« modt. Th. Holms Annonce-Bureau, Admiralgade 15.

## Badepension „Sejerøbugten"

**Høve Strand pr. Asnæs**

*Husk Prisen: Udenfor Sæsonen 4,00 — i Sæsonen 5,50.*
*Udvidet til 30 Værelser — Opholdsstue, Glaspavillon med Klaver, elektrisk Lys. 1. Kl. Pension*

**Fru Signe Larsen,** Telefon Vig 137 x

## Tandlæge Viggo Jensen

*Klareboderne 2 2*, Hj. af Købmagergade 40

Konsultationstid fra 10—7
Onsdag og Lørdag fra 10—3 1/2

Telefon Byen 6700

## For Typografer.

● Stor Besparelse ved at benytte **A. E.s Rabatkort.**

Kortene udleveres gratis paa Forbundskontoret.

## GRAFISK COMPAGNI

CENTRAL 777 - 11395 - 14577

Grafisk Fagforretning · Eget Skriftstøberi · Alle Maskiner og Materialer for de grafiske Fag .....

Enerepræsentation for Linotype-Sættemaskinen
Komplette Trykkerier leveres i alle Størrelser

## FRITZ MÜLLER

*Grafisk Fagforretning ... Wesselsgade 23*

Skrift, Messinglinier, Blindmateriel

Alle tekniske Artikler for Faget, Maskinbaand, Værktøj
Farver til alt grafisk Arbejde

Telf. Centr. 10291

I mine nye Forretningslokaler har jeg aabnet en Afdeling for Arbejdstøj til Sættere, Trykkere, Kemigrafer og øvrige Brancher.
Aflæg min Udstilling af grafisk Værktøj et Besøg.
Forretningen er aaben fra 8 1/2—6.

**CONTRASOL-FARVER**

Drøjere
Renere
Ultra lysægte
Bedre
Intensive
Nye Farver
fra **DRUBIN**

Redaktør: FR. NIELSEN, Egøjevej 3, Køge. - Telefon 533.

Ekspeditør: KARL SØRENSEN, Evaldsgade 3, Kbhvn. N.

Abonnement gennem Postkontorerne 1 Kr. 50 Øre Kvartalet.

Annoncer 35 Øre pr. Petitlinje (pladss. Medl. 25 Øre). 26 Gange og derover Rabat.

INDUSTRI TRYKKERIET · BERGH. SCHMIDT - KØBENHAVN

# TYPOGRAF-TIDENDE

ORGAN FOR DE TYPOGRAFISKE ARBEJDERES INTERESSER

NUMER 21 KØBENHAVN DEN 22. MAJ 1936 63. AARGANG

## HANDELSPOLITIKEN OG KRISEN

Den vældige Tilbagegang i Verdenshandelen var det synligste Udtryk for den økonomiske Verdenskrise. Staternes protektionistiske Handelspolitik er siden den strandede økonomiske Verdenskonference en af de vigtigste Hindringer for Muligheden af en Overvindelse af Krisen i Verdensøkonomien. Naar man i Dag kan notere den Kendsgerning, at Produktionen i de enkelte Lande under Forløbet af den indtraadte Konjunkturopgang er steget væsentlig stærkere end den indbyrdes internationale Vareomsætning, rejser der sig i denne Forbindelse det Spørgsmaal, hvorvidt denne Udvikling skyldes Fejl eller Forsømmelse i Handelspolitiken.

Den handelspolitiske Udvikling efter Krigen og navnlig under de senere Aars svære almindelige Kriseforeteelser kan beskrives med nogle faa Sætninger. Efter den møjsommelige Genoprettelse af de gennem Krigen sønderrevne internationale Handelsforbindelser blev Handelspolitiken bestemt af Nødvendigheden af at beskytte de under Krigen opstaaede nationale Industrier mod Udlandets Konkurrence. Det industrielle Produktionsapparats for store Udvidelse i hele Verden beredte Undergangen af Førkrigstidens Frihandelspolitik selv i de Lande, hvor den var saa traditionel som f. Eks. England. Holder man sig til de store Udviklingslinier, kan Efterkrigsaarenes Handelspolitik betegnes som Protektionismens Epoke, der førte til de overspændte Selvforsyningsbestræbelser.

En særlig Gene paaførtes Handelspolitiken desuden gennem Valutavanskelighederne, enten derved, at Valutakrigen (Devaluering, Opgivelse af Guldstandarden etc.) samtidig ogsaa blev et Vaaben i Handelskrigen, eller ogsaa derved, at de om Bevarelsen af deres Valutaer kæmpende Lande af valutapolitiske Grunde blev tvungen til en Indsnævring af de verdensøkonomiske Forbindelser. De svære Rystelser af Verdenshandelen som Følge af Krigen blev i hvert Fald afløst af en langt intensivere Ødelæggelse af Verdenshandelen og Verdensmarkedet i Løbet af den økonomiske Verdenskrise. Trods den almindelige Erkendelse af, at de enkelte Landes egoistiske Handelspolitik ufejlbarlig maatte føre til stadig større Vanskeligheder, strandede alle Bestræbelser for gennem en Toldvaabenhvile og en gradvis Sløjfning af Toldskrankerne og de utallige andre Hindringer at finde tilbage til sundere Handelsforbindelser. Ogsaa de smaa Landes Forsøg paa at sætte sig til Modværge mod de store Staters økonomiske Overmagt, som f. Eks. Aftalerne i Oslo og Ouchy, var fordømt til næsten fuldstændig Virkningsløshed.

Af særlig indgribende Betydning ved denne skæbnesvangre Udvikling var den Kendsgerning, at Mestbegunstigelsen blev næsten fuldstændig opgivet, hvormed man fjernede et betydningsfuldt handelspolitisk Instrument. Mestbegunstigelsesbestemmelsen var et folkeforenende Baand, som skabte nogenlunde ensartede Konkurrenceforhold og samtidigt indenfor Rammen af langtfristede Handelsaftaler ikke blot var et Grundlag for virkeligt internationale, men tillige relativt stabile internationale Handelsforbindelser. I Stedet for Mestbegunstigelsen traadte Kompensations- og Clearingsaftaler, der indsnævrede Handelsforbindelserne paa Basis af Tosidighed. Ensartede internationale Handels- og Konkurrencebetingelser blev afløst af et System af Præferencer og Gensidighed mellem to Parter med Udelukkelse af alle andre. Den alle Handelspartnere omfattende, vidtspændende Verdenøkonomi opløstes dermed i alt væsentligt i en snæversynet Politik fra Land til Land, som ramte Verdenshandelen særlig haardt gennem *Udenrigshandelskontingenter, Kvotienter og Monopoler.*

Denne Udvikling førte til vidtgaaende Omgrupperinger og Tab. Denne forfejlede Handelspolitik bærer ogsaa Hovedparten af Skylden for, at Verdenshandelen ikke har holdt Skridt med Produktionsstigningen indenfor den samlede Økonomi. Den statskontrollerede Handelsomsætning, hvis Formaal er at skabe udlignende Handelsbalancer fra Land til Land, *byder ingen verdensøkonomiske Chancer.* Eksporten henholdsvis Importen, som tidligere indenfor Rammen af den verdensøkonomiske Arbejdsdeling blev udlignet paa Grundlag af en mangesidig Vareomsætning, bliver nu umuliggjort — altsaa afskaffet — gennem Kontingenterne i de tosidige Handelsoverenskomster. Handelen bliver automatisk sammenpresset til det Mindstemaal af Varemængder, som til enhver Tid kan udveksles mellem to Lande, skriver I. F. C.s Pressemeddelelser.

# HJÆLPEN TIL DE GAMLE

Der fortælles, at en af de Ting, vore Landsmænd i Sønderjylland undredes over, da de kom tilbage til Danmark, var den langsomme Administration i de offentlige Kontorer. En slig Langsomhed var de ikke vante til fra Tyskland. Og mon ikke denne Undren var berettiget? Der kan hengaa Maaneder, ja halve og hele Aar inden en Forespørgsel f. Eks. til et af vore Ministerier kan naa at blive besvaret.

Som det vil være bekendt for Medlemmerne af Dansk Typograf-Forbund — i hvert Fald for dem, der læser »Typ.-Tid.« — er der fra Forbundets Side rettet en Forespørgsel til vort ærede Socialministerium om, hvorledes dette stiller sig til Spørgsmaalet om, hvorvidt den Hjælp, som Forbundet paatænker at yde de gamle Kolleger, kan komme ind under Begrebet *Pension* med Hensyn til de Fradragsregler, der er gældende ved Fastsættelsen af Aldersrenten til andre pensionsnydende Borgere i dette Land. Der er nu gaaet flere Maaneder siden denne Forespørgsel blev stillet, men endnu, da dette skrives, foreligger der intet Svar.

Denne Sendrægtighed er saa meget mere kedelig som der — forstaaeligt nok — hersker en Del Utaalmodighed blandt de gamle Kolleger, der staar paa Faldrebet og nærmer sig det Tidspunkt, da de skubbes til Side paa Grund af svigtende Arbejdsevne. Tidens Hjul lader sig jo ikke standse.

Undertegnede har saaledes modtaget ikke saa faa Henvendelser fra disse ventende Kolleger med Spørgsmaal om, hvorledes det gaar — om Sagen ikke snart kommer til Afstemning. En Kollega skrev for nogen Tid siden:

»Gør mig den Tjeneste at oplyse mig om, naar Understøttelsen til de gamle, hvis Forslaget vedtages, er tænkt at skulle træde i Kraft. Jeg er nemlig en af de gamle, der mener at kunne faa Understøttelse, dersom jeg kan undgaa at søge Aldersrente. Jeg har nemlig siden 3. Aug. 1932 været en Del arbejdsløs, saaledes at jeg nu har opbrugt min Understøttelse à 17 Kr. 50 Øre ugenlig og kun har 20 Dage tilbage à 35 Kr., og disse begynder først 13. April. I den mellemliggende Tid skal jeg altsaa selv afholde de daglige Udgifter, og dersom Understøttelsen til de gamle ikke træder i Kraft senest 1. Maj, er jeg ude af Stand til selv at klare den . . .«

Det Svar, jeg kunde give paa ovenstaaende, var ikke særlig opmuntrende, idet jeg maatte henvise til, at Sagen hvilede i Ministeriet og at der des Aarsag endnu vilde hengaa nogen Tid inden Spørgsmaalet kunde finde sin endelige Løsning.

Overfor disse gamle Kolleger, i hvem Haabet om en tiltrængt Hjælp blev vakt, da Delegeretmødet i September tog sin Beslutning, kunde der maaske være Grund til at tage et vist Hensyn. Af ovenstaaende Brev fremgaar det, at der findes Kolleger, som i den forløbne Tid har maattet give op og er fratraadt Faget. Var der noget urimeligt i, at de blev taget med derved, at Skæringsdatoen for dem, der kommer ind under Understøttelsen, fastsættes til et Tidspunkt, der ligger noget nær op imod Delegeretmødet, f. Eks. ved indeværende Aars Begyndelse? Det Antal, hvorom der vilde blive Tale, spiller næppe nogen økonomisk Rolle for Hjælpekassen, og vi skaanede disse Kolleger for et skuffet Haab.

I denne Forbindelse kan det have sin Interesse at fremdrage et Par Tal, som i nogen Grad belyser den økonomiske Side af Sagen.

Af de statistiske Oplysninger *O. A. Lundin* paa Forbundsstyrelsens Foranledning i sin Tid fremsatte i »Typ.-Tid.«, fremgik det, at der paa det Tidspunkt — i Slutningen af 1933 — i vort Forbund fandtes 312 Medlemmer, som havde passeret 65 Aars Alderen. Af disse 312 havde de 117 ophørt med at arbejde ved Faget. Tilbage var altsaa 195, som kunde erholde den paatænkte Understøttelse, hvis de ønskede at »lægge op«.

En maanedlig Understøttelse à 30 Kr. til disse 195 Kolleger vilde kræve et aarligt Beløb paa 70,200 Kr. Regner vi med, at der er 5000 betalende Medlemmer, vilde et ugentligt Kontingent paa 40 Øre give en aarlig Indtægt af 104,000 Kr. Man vil heraf se, at selv om alle de 65-aarige melder sig, og selv om Antallet af disse i den mellemliggende Tid skulde være forøget lidt, vil et Kontingent paa 40 Øre ugenlig være tilstrækkelig til Dækning af Udgiften og til Stabilisering af Kassen.

Økonomisk set skulde der da ikke være noget i Vejen for at række de enkelte Kolleger, der i de sidste Maaneder er »faldet for Aldersgrænsen«, en hjælpende Haand.

*Fr. N.*

# EN TILLIDSMANDS-SAG

*Voldgiftskendelse i Sag Nr. 2/1936*
*Dansk Typograf-Forbund mod*
*Københavns Bogtrykkerforening.*

Under nærværende Sag har Dansk Typograf-Forbund overfor Københavns Bogtrykkerforening nedlagt Paastand paa, at Firmaet Det Hoffensbergske Etablissement kendes forpligtet til at genantage Trykker Mathiasen, som Firmaet, uagtet han var Tillidsmand, har afskediget den 19. Februar d. A. til Fratrædelse den 28. s. M., samt til at betale ham fuld Løn fra og med den 29. Februar, indtil Genantagelse finder Sted. Subsidiært paastaar Dansk Typograf-Forbund Københavns Bogtrykkerforening paa Firmaets Vegne kendt forpligtet til at udrede Erstatning til den afskedigede Tillidsmand svarende til et Aars Løn. Københavns Bogtrykkerforening har paa Firmaets Vegne paastaaet sig frifundet baade for Forbundets principiale og subsidiære Paastand.

I den mellem Københavns Bogtrykkerforening og Dansk Typograf-Forbund afsluttede Tarif hedder det i Paragraf 130 bl. a.:

»Det maa efter hele Forholdets Natur staa Firmaet klart, at det ikke bør foretage Afskedigelse af Tillidsmanden uden at have tvingende Grunde dertil. Saafremt Arbejdernes Organisation skønner, at en Afskedigelse af en Tillidsmand er uberettiget, er Modparten pligtig til at underkaste sig voldgiftsretlig Afgørelse af Sagen.«

Dansk Typograf-Forbund anfører nærmere til Støtte for sin Paastand, at der ikke har foreligget nogen væsentlig, endsige nogen tvingende Grund til Afskedigelse af Tillids-

**DANSK TYPOGRAF-FORBUNDS KØBENHAVNS AFDELING**

afholder

**ordinær kvartaarlig**

# Generalforsamling

**Søndag den 24. Maj Kl. 10 Fmd.**

*i Rømersgade 22* (Overbye-Pio-Salene)

Dagsorden 1. Beretning. 2. Regnskaberne. 3. Opstilling til Valg af Næstformand. 4. Forslag fra 1004 C. J. Dreyer om Bevilling af Kr. 500,— til Støtte for Medlemmernes Deltagelse i de af A. O. F. arrangerede Fagforeningskursus. 5. Beretning fra a) Soc.-Dem. Kontrahentmøder, b) Arb. Landsbank (med Valg af en Repræsentant), c) Arb. Fællesorg. Brændselsforretning, d) Arb. Livsforsikringsselskab, e) Bryggeriet »Stjernen«, f) Dansk koop. Assurance (med Valg af en Repræsentant).

**Medlemskort skal forevises.** *Styrelsen.*

---

manden. Denne har været ansat hos Firmaet i ca. 11 Aar og i de sidste ca. 3 Aar fungeret som Tillidsmand. Firmaet har ikke i al den Tid ytret eller haft Grund til Utilfredshed med den afskedigede Tillidsmands Arbejde; et Par Gange er der blevet tillagt ham Lønforhøjelse, og lejlighedsvis har han været Stedfortræder for Faktoren under dennes Sygdom. I September 1934 vakte Tillidsmanden ganske vist Firmaets Uvilje ved en Artikel i »Arbejderbladet«; men dels blev der dengang slaaet en Streg over denne Begivenhed, dels maa det være udelukket, at Artiklen nu, 1½ Aar efter dens Fremkomst, kan paaberaabes som Begrundelse for Afskedigelsen. Senere har der vel mellem Firmaet og Tillidsmanden været visse Uoverensstemmelser, men disse har ingenlunde været af en saadan Karakter, at de kan siges at afgive tvingende Grunde til Afskedigelsen.

Københavns Bogtrykkerforening har til Støtte for den Opfattelse, at Afskedigelsen var berettiget, paaberaabt sig den nævnte Artikel i »Arbejderbladet«, der indeholder forskellige grove og ubegrundede Angreb paa Firmaets øverste Leder, Direktør Helger. Denne Artikel kunde Firmaet, da den fremkom, ubestrideligt have benyttet som Afskedigelsesgrund, og den Omstændighed, at Firmaet den Gang bar over med Tillidsmanden, kan ikke medføre, at Artiklen nu bør lades ude af Betragtning ved Afgørelsen af, om Afskedigelsen har været berettiget, idet den i Forbindelse med det af Tillidsmanden senere udviste Forhold maa siges at udgøre fyldestgørende Afskedigelsesgrund.

I saa Henseende anfører Københavns Bogtrykkerforening nærmere, at Afskedigelsen umiddelbart er begrundet i Lydighedsnægtelse fra Tillidsmandens Side. Den 18. Februar d. A. anmodede Trykkerfaktor Nygaard Tillidsmanden om at udlevere en Tilretning, idet Firmaet vilde foretage en Efterkalkulation af det paagældende Arbejde. Denne Anmodning nægtede Tillidsmanden at efterkomme. Da Faktor Nygaard om Formiddagen fremsatte Anmodningen overfor Tillidsmanden, gav denne ganske vist intet Svar, men da Anmodningen om Eftermiddagen blev gentaget af Overfaktor Andersen, nægtede Tillidsmanden udtrykkeligt at udlevere Tilretningen. En saadan Lydighedsnægtelse kan og vil Firmaet ikke tolerere.

Yderligere anfører Københavns Bogtrykkerforening, at den afskedigede Tillidsmand kort før Afskedigelsen har rettet i en af Trykker Kehlmann-Hansen udfyldt Trykseddel. Paa denne Trykseddel havde Kehlmann-Hansen opført 5 Timers Tilretning og 1 Times Optræk. Uden forudgaaende Aftale med Kehlmann-Hansen rettede Tillidsmanden imidlertid Tryksedlen, saaledes at den kom til at lyde paa 5½ Times Tilretning og ½ Times Optræk. Københavns Bogtrykkerforening erkender, at denne Rettelse var Firmaets Ledelse ubekendt, da Afskedigelsen fandt Sted; men da Københavns Bogtrykkerforening besluttede at yde Firmaet sin Støtte i Sagen, var Tillidsmandens Optræden med Hensyn til Tryksedlen Foreningen og Firmaet bekendt og medvirkende til, at Opsigelsen blev fastholdt.

Selvom det antages, at disse to Forhold ikke hver for sig kunde berettige en Afskedigelse af Tillidsmanden, maa de tilsammen og i Forbindelse med Artiklen i »Arbejderbladet« efter Københavns Bogtrykkerforenings Opfattelse siges at afgive tvingende Grund til Afskedigelse af Tillidsmanden, der saa langt fra har opfyldt Tarifens Paabud om at »udøve sit Hverv med rimelig Hensyntagen til Arbejdets uforstyrrede Gang og søge at virke formidlende ved eventuelle Uoverensstemmelser«, at han tværtimod har søgt at fremkalde Uoverensstemmelser.

Overfor det af Københavns Bogtrykkerforening saaledes anførte gør Dansk Typograf-Forbund navnlig gældende, at Tillidsmanden var berettiget til at nægte Udlevering af den ovennævnte Tilretning, idet Firmaets Krav var Udtryk for et Ønske om at iværksætte en mere indgaaende, uhjemlet Kontrol med Arbejdernes Præstationer. En saadan Kontrol kan Firmaet udøve med Hensyn til de færdige Arbejdsresultater; men Tilretningen, der kun er et Middel til Tilvejebringelsen af et Arbejdsresultat, maa anses for Trykkerens private Ejendom. Under alle Omstændigheder har Tillidsmanden haft Grund til at befrygte, at der fra Firmaets Side var Tale om en saadan Kontrolforanstaltning. Den opstaaede Uoverensstemmelse vedrørte derfor ikke Forholdet mellem Firmaet og Tillidsmanden i dennes Egenskab af Arbejder hos Firmaet, men Tillidsmandens Funktioner som Tillidsmand. Tillidsmanden vilde ved sin Optræden varetage Personalets kollektive Interesser overfor Firmaet, hvilket ogsaa fremgaar deraf, at Tillidsmanden først tog endelig Stilling til Firmaets Krav, efter at han havde forelagt Sagen for sine Arbejdskolleger. En Uoverensstemmelse af denne Art kan imidlertid ikke anses som tvingende Grund for en Afskedigelse, idet det netop er Tillidsmandsbestemmelsernes Hovedøjemed at etablere en Beskyttelse for Tillidsmanden, hvor han optræder paa Personalets Vegne.

Hvad angaar den af Københavns Bogtrykkerforening paaberaabte Rettelse i en Trykseddel, anfører Dansk Typograf-Forbund, at denne Rettelse er foretaget om ikke efter udtrykkelig Aftale med Trykker Kehlmann-Hansen saa dog med dennes efterfølgende Godkendelse. Saadanne Rettelser i Tryksedler forekommer ikke sjældent i Trykkerier, idet Arbejderne har en berettiget Interesse i, at der ved Udfyldningen af disse Sedler følges en vis ensartet Fremgangsmaade. Iøvrigt maa denne Begivenhed efter Forbundets Opfattelse lades ude af Betragtning ved Bedømmelsen af den stedfundne Afskedigelse, allerede fordi den var Firmaet ubekendt, da Afskedigelsen fandt Sted.

— Efter Voldgiftsrettens Mening maa der ved Afgørelsen af, om der har foreligget »tvingende Grunde« for Afskedigelsen, ses bort fra den ovennævnte Artikel i »Arbejderbladet«, allerede paa Grund af det Tidsrum, der ligger mellem Artiklens Fremkomst og Afskedigelsen.

Efter hvad der er oplyst om Grunden til, at Firmaet ønskede den omhandlede Tilretning udleveret, mener Voldgiftsretten dernæst, at Tillidsmanden har været uberettiget til at nægte Udleveringen. Da Tillidsmandens Optræden imidlertid maa antages at have været motiveret med hans Ønske om i sin Egenskab af Tillidsmand at værne Per-

sonalet imod en Kontrolforanstaltning fra Firmaets Side, hvilket maa have staaet Firmaet klart, kan Afskedigelsen efter Voldgiftsrettens Opfattelse ikke anses for tilstrækkelig begrundet i Tillidsmandens her omhandlede Forhold.

Endelig kan der efter Voldgiftsrettens Opfattelse ikke siges at have foreligget tvingende Grunde til Afskedigelsen, selvom tillige Tillidsmandens Forhold med Hensyn til den omhandlede Trykseddel tages i Betragtning, hvilket i og for sig ikke kan anses for udelukket, blot fordi Forholdet var Firmaet ubekendt, da Afskedigelsen fandt Sted. Voldgiftsretten mener ganske vist, at Tillidsmanden har handlet urigtigt ved uden Anmodning fra Trykker Kehlmann-Hansen at rette i Tryksedlen; men efter hvad der er oplyst om Tillidsmandens Bevæggrunde til at foretage Rettelsen, skønnes det ikke, at denne — selv i Forbindelse med Nægtelsen af at udlevere Tilretningen — har kunnet berettige Firmaet til den foretagne Afskedigelse.

Hvad angaar de tarifmæssige Følger af, at en Afskedigelse maa anses for uberettiget, bemærkes, at da Tarifen ikke indeholder nogen udtrykkelig Forskrift i saa Henseende, maa det anses for overladt til et voldgiftsretsligt Skøn i det enkelte Tilfælde at afgøre, om Følgen bør være Genantagelse, eventuelt i Forbindelse med en Erstatning, eller om Sagen bør afgøres med Udbetaling af et Erstatningsbeløb.

Under Hensyn til, at Afskedigelsen i nærværende Tilfælde har haft nogen, omend ikke tilstrækkelig Begrundelse i Tillidsmandens Forhold, og da et tilfredsstillende Samarbejde mellem Firmaet og Tillidsmanden formentlig ikke vil kunne komme i Stand, bør Dansk Typograf-Forbunds principale Paastand, der bl. a. gaar ud paa Genantagelse af Tillidsmanden, ikke tages til Følge. Derimod bør Firmaet udbetale Tillidsmanden en Erstatning, der under de foreliggende Omstændigheder vil kunne ansættes til 800 Kr.

Herefter dømmer Voldgiftsretten:

Københavns Bogtrykkerforening bør paa Firmaet Det Hoffensbergske Etablissements Vegne udbetale Trykker Georg Mathiasen en Erstatning paa 800 Kr.

København, den 13. Maj 1936. *Poul Andersen,* Formand.

# AFSLUTNINGSFESTEN

Den lille festlige Sammenkomst, som danner Afslutningen paa Svendeprøveaflæggelsen i Bogtrykfaget i København, fandt Sted Torsdag den 14. Maj i Haandværkforeningens Lokaler. Forinden var Prøverne med Svendeprøvekommissionens Bemærkninger fremlagt for interesserede.

Om Prøvernes Kvalitet kun dette: Paa vor Runde i Salen støder vi paa en Kollega, som vi anser for Ekspert paa dette Omraade. Hvad er dit Indtryk af Prøverne denne Gang? spørger vi.

Jo — svarer han — *det gaar fremad.*

Efter at Kommissionens Formand, Bogtrykker *L. D. Hansen,* havde budt velkommen, sang Gutenberg-Koret, og Forfatteren *Harald H. Lund* reciterede.

Skoledirektør *Torkild Jensen* holdt derpaa en kort, men indholdsrig Tale til de unge Svende. Han begyndte med at lykønske dem med den store Dag — maaske den største i deres Liv — og lagde dem paa Sinde, hvor nødvendigt det var, at de indmeldte sig i deres Fagforening. Vi lever i en saa kompliceret Tid, at ingen kan staa alene — sagde Skoledirektøren. Alle maa vi staa i Organisationer og Sammenslutninger. Det er Fagforeningen, der varetager Deres Interesser. Bliv en god Kammerat og bliv Faget en god Mand. Deres Fag et af de fineste, og det har altid været et intelligent Fag, der vel nok uden Sammenligning staar Aandsarbejderne nærmest. Mange Typografer har arbejdet sig frem til gode og fremragende Stillinger. Bliv ogsaa en god Borger. Jeg vil haabe, at Livet og Samfundet maa være god imod Dem, og at De maa finde Arbejde. Og opnaar De det, da værn om det som et Klenodie. Læg alle Deres Evner ind i Arbejdet og gør ikke som Trællen, der kun udretter, hvad han er pisket til.

Kontorchef *Wreschner* og Typograf *K. A. Jørgensen* foretog derefter Uddelingen af Svendebrevene, og Bogtrykker *Hansen* afsluttede Højtideligheden med en Lykønskning til de nybagte Svende og med nogle Bemærkninger om den rivende tekniske Udvikling i vort Fag, der nok kunde give Anledning til at spørge: Hvor ender vi? *Fr. N.*

# GENERALFORSAMLINGER

## Randers Lokalafdeling

afholdt ordinær Generalforsamling Fredag den 24. April paa »Jylland«. Formanden, *Alfred Andersen,* afgav en kort Beretning over Virksomheden i Kvartalet. Herunder omtalte han en Mæglingssag paa Eksprestrykkeriet ang. en Trykkers Maskintillæg. Mæglingen resulterede i, at vort Paakrav blev opfyldt. — *Kassereren* oplæste Hovedkassens Regnskab, der balancerede med Kr. 6.193,60, Kassebeholdning Kr. 19,11. Beretning og Regnskab godkendtes uden Omtale. — Kassereren oplæste ligeledes Lokalkassens Regnskab, der balancerede med Kr. 1.377,25 og sluttede med en Kassebeholdning paa Kr. 182,50. Regnskabet godkendtes enstemmigt. — Til Fanebærer genvalgtes *Hakon Haderslev.* — *Formanden* meddelte, at der havde været Forhandling med Aalborg Afdeling om et fælles Sommerstævne i Hobro. Aalborg Afdeling havde givet sin Tilslutning hertil. Formanden foreslog, at Bestyrelsen fik Bemyndigelse til at tiltræde Arrangementet, og at Lokalkassen gav et passende Tilskud til Turen. Dette vedtoges enstemmigt. Det vedtoges endvidere at arrangere Fodtur til Hvidsten St. Bededag. — Sluttelig oplæste *Kassereren* det reviderede Regnskab for den lokale Hjælpekasse. Dette balancerede med Kr. 2.060,14. Den kontante Beholdning var Kr. 1.796,14. Paa Begravelseskassens Konto henstod Kr. 4.391,16. Efter nogle Bemærkninger af *Sophus Hansen, S. Kisum og Alfr. Andersen* vedrørende Kassens Forhold i Almindelighed, godkendtes Regnskaberne enstemmigt. — Dermed hævedes Generalforsamlingen, og Lokaleleje »absorberedes«. *X.*

## Køge Lokalafdeling

afholdt ekstraordinær Generalforsamling paa Hotel »Hafnia« Lørdag den 9. Maj. Formanden, *Chr. Petersen,* aabnede Mødet med at byde velkommen og redegjorde derefter for Anledningen til Generalforsamlingens Indkaldelse med Dagsorden: 1. Valg af Formand og Kasserer og 2. Eventuelt. Formanden var fra 1. Maj blevet ansat som Socialinspektør i Køge og ønskede derfor ikke at fortsætte som Formand og Kasserer for Afdelingen og henstillede til Forsamlingen at fritage ham for Hvervet og vælge en anden, eventuelt ved Deling af Formands- og Kassererposten. Man drøftede Spørgsmaalet og ved en Afstemning vedtoges det fremtidig at adskille Formands- og Kassererhvervet. Derefter foretoges Valg af ny Formand og hertil valgtes Næstformanden *Vald. Jensen,* og til Næstformand valgtes *Tormod Frederiksen,* og til Kasserer valgtes *V. Nordholt.* — Under Eventuelt sonderede *Tormod Frederiksen* Stemningen for at faa en Film her til Byen, som var optaget paa Socialdemokratens Bladvirksomhed i København. Der var overvejende Stemning herfor, men det vedtoges dog at vente med Arrangementet til Efteraaret. — Sluttelig vedtoges at holde en Sammenkomst efter Generalforsamlingen for at tage Afsked med den afgaaede Formand og her tolkede *Vald. Jensen* Afdelingens Tak til Chr. Petersen for den rolige

og værdige Maade, hvorpaa han havde varetaget Afdelingens Interesser til Medlemmernes Tilfredshed og ønskede ham Lykke og Held i hans fremtidige Virksomhed som Socialinspektør. (Medlemmerne rejste sig). *Chr. Petersen* takkede Afdelingens Medlemmer for den Tillid, man havde vist ham gennem hans 10-aarige Virksomhed som Formand og Kasserer og ønskede fortsat Fremgang for Afdelingen. Selvom han nu overgik til anden Livsstilling, vilde han altid med Glæde mindes Samværet med Kollegerne her i Afdelingen.

*J. S.*

### Herning Lokalafdeling

har afholdt ordinær Generalforsamling paa Haandværkerforeningen. — *Formanden* aabnede Mødet. Til Dirigent valgtes *Riiskjær Nielsen. Formanden* havde Ordet til Beretningen og gjorde Rede for det forløbne Kvartal i Afdelingen, der var kommet Oplysning fra Forbundet om, at Sv. Johansen vilde komme og holde et Foredrag med Lysbilleder om moderne Bladvirksomhed og Kollegerne vilde da kunne faa Adgang til at faa forskellige Oplysninger. — Hovedkassens Regnskab balancerede med Kr. 1461,60, Lokalkassens med Kr. 329,11 og udviste en Kassebeholdning paa Kr. 190,31. Regnskaberne godkendtes. — Det vedtoges at foretage en Sommerudflugt, hvortil der bevilgedes 100 Kr. — Til Svendeprøvebedømmelse i Ikas valgtes *Chr. Sørensen* og som Suppleant *Andr. Larsen.* — Under Eventuelt omtalte *Elmer Laursen* Kontrahentmødet ved Socialdemokraten. Der blev bevilget Rejsepenge til et eventuelt Fagmøde i Aarhus, hvorefter Husleje bevilgedes.

*P. Larsen.*

## KØBENHAVNS AFDELING

### Regnskab for Januar Kvartal 1936.

INDTÆGT:

| | | |
|---|---|---|
| **Beholdning den 1. Januar 1936:** | | |
| Sætterafdelingen | 77.572,17 | |
| Trykkerafdelingen | 3.891,46 | |
| Trykkernes Begravelseskasse | 8.762,92 | |
| Kvindeafdelingen | 1.523,13 | |
| Lokalkassen | 118.783,06 | |
| Det særlige Fond | 2.167,08 | |
| | | 212.699,82 |
| **Arbejdsløshedskassen og Reservefonden:** | | |
| Kontingent af heltbetalende | 101.977,60 | |
| do. af halvtbetalende | 10.512,00 | |
| do. af mdl. Hjælpearbejdere | 8.109,80 | |
| do. af Lærlinge | 367,10 | |
| Indskud | 150,00 | |
| Refunderet Understøttelse | 157,00 | |
| Tilskud fra Hovedkassen | 31.327,00 | |
| | | 152.600,50 |
| **Sygekassen:** | | |
| Kontingent | 52.336,80 | |
| Tilskud fra Hovedkassen | 3.515,20 | |
| | | 55.825,00 |
| **Begravelseskassen:** | | |
| Kontingent | 5.142,70 | |
| Tilskud fra Hovedkassen | 1.522,80 | |
| | | 6.665,50 |
| **Lokalkassen:** | | |
| Kontingent af heltbetalende | 10.421,40 | |
| do. af halvtbetalende | 978,90 | |
| Renter | 1.803,00 | |
| Refunderet Erstatning | 10,00 | |
| — Løn | 26,00 | |
| | | 13.239,30 |
| **Det særlige Fond:** | | |
| Bøder | 1.357,50 | |
| Juleuddelingen | 711,50 | |
| | | 2.069,00 |
| Sætterafdelingen | 2.853,73 | |
| Trykkerafdelingen | 776.76 | |
| Trykkernes Begravelseskasse | 165,92 | |
| Kvindeafdelingen | 270,92 | |
| | | 4.067,33 |
| Balance Kr. | | 447.193,45 |

UDGIFT:

| | | |
|---|---|---|
| **Arbejdsløshedskassen og Reservefonden:** | | |
| Understøttelse paa Stedet à 4,00 | 47.724,00 | |
| do. à 3,50 | 7.539,00 | |
| do. à 3,25 | 334,75 | |
| do. à 3,00 | 33.174,00 | |
| do. à 2,75 | 3.509,00 | |
| do. à 2,50 | 5.607,50 | |
| Rejseunderstøttelse à 3,75 | 18,75 | |
| do. à 2,75 | 170,50 | |
| Hjælpekasseunderstøttelse | 37.228,25 | |
| Fortsat Hjælpekasseunderstøttelse | 7.362,75 | |
| Brændselshjælp | 9.320,00 | |
| Tillidsmandsunderstøttelser | 176,00 | |
| Skoleunderstøttelse | 421,00 | |
| Omflytningsbidrag | 15,00 | |
| | | 152.600,50 |
| **Sygekassen:** | | |
| Pengehjælp à 6,00 | 43.494,00 | |
| do. à 3,00 | 12.174,00 | |
| Kontrol | 100,00 | |
| Hospital | 24,00 | |
| Lægehonorar | 60,00 | |
| | | 55.825,00 |
| **Begravelseskassen:** | | |
| Begravelseshjælp | | 6.665,50 |
| **Lokalkassen:** | | |
| Lønninger | 6.540,00 | |
| Porto | 413,75 | |
| Tryksager | 433,75 | |
| Telefon og Telegrammer | 302,55 | |
| Møder, Lokale- og Husleje | 2.882,69 | |
| Brændsel, Belysning og Rengøring | 852,60 | |
| Overført til Sætterafdelingen | 1.800,17 | |
| do. til Trykkerafdelingen | 716,70 | |
| do. til Kvindeafdelingen | 243,20 | |
| Ekstra Hjælp til Rejsende | 380,00 | |
| Kontorartikler | 129,01 | |
| Fanen | 166,00 | |
| Arbejdstab | 26,16 | |
| Grafisk Revy | 104,52 | |
| Litografvoldgift | 150,00 | |
| Elektriker | 236,25 | |
| Kontorinventar | 1.515,00 | |
| Reparationer | 139,50 | |
| Fønsssagen | 2.500,00 | |
| Sagførersalær | 646,80 | |
| Lamper | 155,00 | |
| Bladhold | 29,60 | |
| Medhjælp | 100,00 | |
| Gave til Typografernes Sangforening | 500,00 | |
| Underskud ved Karneval | 275,21 | |
| Andre Udgifter | 455,42 | |
| | | 21.693,88 |
| **Det særlige Fond:** | | |
| Ekstra Hjælp | 317,05 | |
| Udlagt Løn | 194,00 | |
| Indbetalt til Forbundet | 2.307,05 | |
| | | 2.818,10 |
| Sætterafdelingen | 230,00 | |
| Trykkerafdelingen | 716,70 | |
| Trykkernes Begravelseskasse | 0,00 | |
| Kvindeafdelingen | 351,37 | |
| | | 1.298,07 |
| **Beholdning den 31. Marts 1936:** | | |
| Sætterafdelingen | 80.195,90 | |
| Trykkerafdelingen | 3.951,52 | |
| Kvindeafdelingen | 1.442,68 | |
| Trykkernes Begravelseskasse | 8.928,84 | |
| Lokalkassen | 110.328,48 | |
| Det særlige Fond | 1.417,98 | |
| | | 206.265,40 |
| Balance Kr. | | 447.193,45 |

København, den 22. April 1936. *O. A. Lundin.*

Revideret den 5. Maj 1936.

*Carl Christoffersen. Niels Nielsen. N. M. Nielsen.*
*Carl Schnoor.*

## FRA DEN ØVRIGE VERDEN

### Organisationslivet i Estland

blomstrer som ingensinde. Det nye Regime, som fulgte efter Omvæltningen i Februar i Aar, ser ikke alene med Sympati paa Organisationerne, men opmuntrer ved enhver Lejlighed til yderligere Organisation i alle Fag. Af de utallige tidligere Forbud eksisterer faktisk endnu kun Forbudet mod politisk Virksomhed. Det eneste lovlige politiske Parti er det officielle Regeringsparti. Arbejdsløshedstallet er sunket i Løbet af 1935, og de gode Konjunkturer har mange Steder vakt Haabet om højere Løn, og skønt Loven om tvungen Voldgift har berøvet Strejkerne deres Slagkraft, er det lykkedes at hæve Lønnen i adskillige Fag.

Det estiske Typografforbund talte i Marts 1936 599 Medlemmer, mens det i December 1935 kun havde 566 Medlemmer. Man haaber inden Udgangen af 1936 at kunne naa Tallet 800. Forbundets økonomiske Stilling er god, hvilket bl. a. ogsaa viser sig deri, at Forbundsbladet »Trükitööline« udkommer igen hver Maaned i et Oplag af 600 Eksemplarer. Forbundet bygger i Sommer sit eget Rekreationshjem for Medlemmerne i en af Estlands skønneste Egne. Staten har givet et Tilskud til Byggesummen paa 5000 etiske Kroner, hvilket andrager Halvdelen af Byggeomkostningerne.

Iøvrigt har Forbundet i den senere Tid beskæftiget sig med Spørgsmaal som: Kollektivoverenskomst, Lønforhøjelse, Regulering af Lærlinges Anvendelse og Centralisering af Arbejdsløshedsunderstøttelsessystemet.

## LÆRLINGESPALTEN

### Kolding Lærlingeafdeling.

Den 26. Marts afholdt Typografernes Lærlingeforening i Kolding Diskussionsmøde paa Hotel Aagaarden. Aftenens Taler var Formanden for Lærlingenes Fællesorganisation *Peter Ravn*. Efter at Formanden for Typografernes Lærlingeforening havde budt Deltagerne og Taleren velkommen fik denne Ordet. Han omtalte først de fortvivlede Tilstande i de forskellige Lande og omtalte derefter Lærlingenes Krav af i Dag, med Indførelse af Dagskole, længere Ferie og højere Løn. Derefter var der fri Diskussion. Et Par Kammerater stillede Taleren nogle Spørgsmaal, som denne besvarede, derefter sluttede det vellykkede og godt besøgte Møde med Kaffebord.

— — —

Afdelingen afholdt Generalforsamling paa Hotel Aagaarden den 29. April. *Formanden* bød Kammeraterne velkommen, hvorefter *Børge Clausen* valgtes til Dirigent. Protokollen oplæstes og godkendtes. Derpaa aflagde *Formanden* Beretning om Begivenhederne i det forløbne halve Aar. — *Kassereren* oplæste Regnskabet, som godkendtes. Bestyrelsen genvalgtes og bestaar af følgende: Formand Egon Petersen, Sekretær Verner Jensen samt Svend Christensen og Børge Clausen. Der var indkommet Forslag fra Arne Foged om at Kontingentet skulde indbetales til Kassereren for Fagforeningen, hvor Lærlingeforeningens Kasserer saa kunde afhente Beløbet hver Uge; dette Forslag blev vedtaget. Generalforsamlingen sluttede med Kaffebord. *Sekretæren.*

### Aarhus Lærlingeafdeling

afholdt Lørdag den 25. April ordinær Generalforsamling, Dirigent *Svend Aage Olsen*. Sekretæren, *Orla Vistisen*, oplæste Forhandlingsbogen, som godkendtes. Formanden, *Svend Mortensen*, aflagde herefter Beretning, og Kassereren, *Egon Kristensen*, fremlagde Regnskabet, der godkendtes. — Til Bestyrelsen valgtes: Orla Vistisen som Kasserer, Arthur Hansen, Næstformand, Emil Frederiksen, Sekretær, og Olaf Knudsen til Bestyrelsesmedlem.

Efter Generalforsamlingen var der munter Aften, og ved Kaffebordet spillede Harmonikavirtuoserne »Sven og Teck«. De ca. 25 Deltagere var enige om, at det var en særdeles vellykket Sammenkomst. *Smil.*

## HOLD FERIE SAMMEN MED SVENSKE KOLLEGER

For at lære svenske Kolleger at kende og for at styrke det skandinaviske Samarbejde, var det vist ingen daarlig Idé, om nogle Kolleger lagde deres Ferie i Sverige. Jeg har søgt efter Forbindelser med svenske Feriehjem, der ejes af vore Kolleger, og fundet et i Norrköping, som efter de tilsendte Prospekter ser ud til at have en Beliggenhed, der er uhyre forskellig fra, hvad der kan bydes her i Landet. Priserne er billige; 3 sv. Kr. pr. Døgn for Voksne, 1,50 sv. Kr. for Børn i Alderen 7—15 Aar. Børn under 7 Aar gratis. For Sengelinned betales 1 sv. Kr. pr. Uge pr. Person. — Det eneste kedelige, der er ved det, er at vore svenske Kolleger i Aar kun kan modtage danske Gæster i Tiden mellem 1.—22. Juni og 15.—31. August. Rejseudgiften bliver 48 d. Kr. Tur-Retur. Børn under 12 Aar rejser i Sverige for halv Pris. — Kolleger, der har Interesse for at komme derop, kan blot ringe (4331) eller skrive til mig. *Svend Johansen.*

## SOMMERSTÆVNE I HOBRO

Hobro Lokalafdeling indbyder, som kort meddelt i sidste Numer, til Sommerstævne i Hobro *Søndag den 14. Juni. Aalborg* og *Randers* Lokalafdelinger har vedtaget at foretage deres aarlige Sommerudflugt til Hobro den 14. Juni, og vi opfordrer Kollegerne i Midt- og Nordjylland til at følge Aalborgs og Randers Eksempel. Forbindelserne til Hobro med Jernbane og Rutebiler er saa gode, at en Søndagstur nemt kan arrangeres, og Naturomgivelserne ved Hobro er saa smukke, at et Besøg her en Sommersøndag for de fleste vil være en Oplevelse. Nærmere Program for Stævnet vil fremkomme i næste Numer af Bladet. *Hobro Lokalafdeling.*

## SMAAT FRA NÆR OG FJERN

**Generalforsamlingen paa Søndag** i Københavns Afdeling begynder Kl. 10 Fmd. i Rømersgade 22.

**Jubilæum.** Lørdag den 23. Maj kan Stereotypør *Peter Nielsen* fejre sit 25-Aars Jubilæum ved Politiken. Peter Nielsen, der er særdeles afholdt af Kollegerne, har i en Aarrække været Stereotypørernes Tillidsmand.

Jubilaren vil paa sin Festdag møde megen Opmærksomhed, og Kollegerne fejrer Peter Nielsen ved en Fest Søndag den 24. Maj i »Premiere«, Østerbrogade 52.

Tillykke med Dagen, kære Kollega!

**Spørgsmaalet om den teknologiske Arbejdsløshed.** Den amerikanske Landsorganisation har ansøgt Parlamantet om at bevilge de fornødne Midler til Gennemførelse af en Undersøgelse, der skal paavise, hvormange Arbejdere der er blevet udelukket fra Produktionsprocessen grundet paa Indførelsen af automatiske Maskiner. Den amerikanske Landsorganisation gennemfører selv en saadan Undersøgelse indenfor sine tilsluttede Organisationer. I dette Øjemed er der

blevet nedsat et af Repræsentanter for de særlig i Betragtning kommende Organisationer bestaaende Udvalg paa 15 Medlemmer. Om kort Tid paatænker man at afholde en Konference af Repræsentanter for 110 Organisationer for at gøre disse bekendt med de nærmere Enkeltheder i Forbindelse med denne Undersøgelse, der skal omfatte saavel Spørgsmaalet om den teknologiske Arbejdsløshed som Rationaliseringen og det forcerede Arbejdstempo.

## STYRELSESMØDER

### Københavns Afdeling.

17. April. Sager ang. hvilende Ret, Landophold og Ekstrahjælp behandledes. — Gabriel Jensens Ferieudflugter bevilgedes 100 Kr. — Magistraten meddeler, at den ledige Portion af Tornbergs Legat er tildelt efter vor Indstilling. — Fra Revisionen forelaa Meddelelse om Kasseeftersyn den 26. Marts. — Formanden gav Meddelelse om de skete Forandringer i Afdelingens Medlemstal og Branchernes indbyrdes Talforhold i det svundne Aar. — Overenskomsten vedr. Karnevalerne er nu ophævet, og det store Karneval bortfalder derfor; Styrelsen vedtager, at Novemberfesten bibeholdes som en aarlig Medlemsfest, men er indforstaaet med, at Adgangen gøres billigere for Medlemmerne, og at Formerne for Festen muligvis ændres noget. — Mindre Firma havde gennem længere Tid underbetalt en Trykkeriarb. (uorg.); Firmaet er indgaaet paa en Bod paa 300 Kr. og paa herefter kun at beskæftige organiseret Arbejdskraft. — En Paalæggerske var afskediget, fordi hun havde vægret sig ved Overarbejde; ved Mæglingsaftale havde Firmaet forpligtet sig til at genantage Paalæggersken straks og beholde hende mindst et halvt Aar frem i Tiden. — Ved Mæglingsaftale er et hidtil ved uorganiseret Arbejdskraft og til undertariflige Lønninger drevet Specialvirksomhed fastlagt som hørende under Tarifen, Firmaet forpligtes til at beskæftige organiseret Arbejdskraft og til en Bod paa 800 Kr. — Refereredes Fællesmøde om tidligere behandlet Afskedigelse af Tillidsmand; Forhandlingerne havde vist, at der ikke var Tale om nogen Tillidsmandsafskedigelse, men at der maaske i Stedet var Grund til over for den paagældende Tillidsmand at udtale en Misbilligelse. — En anden Afskedigelse var indklaget som Tillidsmandsafskedigelse, men der viste sig ikke at være Grundlag for at betragte den afskedigede som Tillidsmand. — Refereredes foretagen Henvendelse til et Personale ang. et personligt Forhold paa Arbejdspladsen. — Firmaet C. Hellstrøms Bogtrykkeri, som i aarevis har været blokeret og været drevet med uorganiseret Arbejdskraft, har nu tiltraadt Tarifen og beskæftiger herefter kun organiseret Arbejdskraft. — For to syge Kolleger gaves midlertidig Dispensation vedr. Arbejdstid. — Et Spørgsmaal om Tarifforstaaelse drøftedes. — Godkendtes Arrangementsforslag vedr. fagteknisk Besøg af Provinskolleger her i Byen St. Bededag og følgende Dage. — Behandledes Henvendelse fra større Personale vedr. Firmaets Ejerforhold. — Mødet hævet.

**Instruktionsmøde**
**for Maskinsættere**

holdes Søndag den 7. Juni

**i Horsens.**

Instruktør: *S. V. Rasmussen*, København.

*Enhver Maskinsætter er velkommen.*

Oplysningsudvalget.

## DANSK TYPOGRAF-FORBUND
### BOGTRYKFAGETS ARBEJDSLØSHEDSKASSE
EVALDSGADE 3 KØBENHAVN N

**Kontorerne**

er aabne for Ind- og Udbetaling fra 1—3, *Lørdag 11—1*, samt *Fredag* og *Mandag Aften Kl. 5—6,30*. Telefon 4331.

**Formanden**

træffes som Regel til samme Tider. Telefon 13.331.

**Anvisningskontoret**

Telefon 4331. Før Kl. 9 Form. og efter 6 Aften gennem Ryvang 1683. Telegramadr.: Typforbundet, København.

**Kvindeafdelingen**

Fru Alfrida Andersen. Telefon Amager 7114.

## FORENINGSMEDDELELSER

**Tilskud fra Hovedkassen**

er efter lovformelig Begæring tilsendt følgende Afdelinger: 13. Maj: Aabenraa 300,00, Struer 200,00; 14. Maj: Brønderslev 200,00, Skjern 100,00.

København, den 18. Maj 1936. *Forretningsudvalget.*

**Nye Medlemmer.**

København: Sætter Harry Bernh. Oscar Olsen, udl. 13. 4. 36 hos Peter Hansen (arb. s. St.), Hj.arb.ske Elisabeth Sauerbrey (Egm. H. Petersen).

Køge: Paal. Anna Kirstine Hansen. Odense: Sætter Karl Børge Dideriksen, udl. 1. 5. 36 i Ringe Bogtr. Struer: Sætter Børge Christensen, udl. 1. 5. 36 hos P. Christensen.

**Tiltraadte.**

København: 6524 Kaj Hansen fra Korsør (Trier), 6732 Jørgen Olsen fra Holbæk (Militær), 3699 Sv. Aagaard fra Rejse (arbl.), 7880 Børge Jacobsen fra Rejse (arbl.), 2855 Alb. Christensen fra Rejse (arbl.), 6634 Vilh. Andersen fra Esbjerg (Militær), 6781 Poul Petersen fra Lyngby (arbl.), 3734 Otto Thomsen fra Rejse (arbl.), 7463 Hv. Hansen fra Rejse (arbl.).

Korsør: 3447 H. Larsen-Knudsen i Pl. Køge: 3443 Halvor E. Rasmussen (Østsj. Folkeblad). Næstved: 7618 Kai Henry Sandau (arbl.).

**Fratraadte.**

København: 7987 Knud Rasmussen til Rudkøbing i Pl., 3068 Alfred Hansen paa Rejse, 4258 E. Hansen til Nykøbing F., 5717 Poul Hansen til Nykøbing F. i Pl., 7890 Volmer Petersen til Holbæk i Pl., 5716 Erik Christensen til Jernbanearb., 7739 Peter Rasmussen til Budene.

Holbæk: 7138 Poul Rich. Jensen til Roskilde (Militær), 6732 Jørgen Olsen til København (Militær). Silkeborg: 7416 Elsa Larsen til København (arbl.).

**Udmeldte.**

København: 3118 Karl Madsen (fratraadt Faget), 634 René Wincent (fratraadt Faget).

Skive: 6844 J. Tang Nielsen (fratraadt Faget).

**Udslettet paa Grund af Restance.**

København: 306 Holger Nielsen (Anton Nielsen). 358 Sætter E. Nilsson (Vald. Petersen). 7913 Trykker Langberg (Vald. Petersen).

**Død.**

København: 8043 Dagmar Güth.

**E. L. SERVICE** Hurtig Udrykning Dag og Nat.
**ERIK LEVISON'S**
SPECIALVÆRKSTEDER FOR GRAFISKE MASKINER
TELF. CENTRAL 3018 - 5 Ledninger.
NATTELEFON NORA 6010.

## KLUB-ANNONCER

BLADSÆTTER-KLUBBENS

**Skovtur**

afholdes **Søndag den 24. Maj**

*Vi mødes ved Ermelundshuset Kl. 12.*

*Styrelsen.*

**Typografernes fagtekniske Samvirke**

*Københavns Kreds*

paa Onsdag den 27. Maj Kl. 20, Rømersgade 22

**Kredsmøde**

Dagsorden: 1. Beretning. — 2. Regnskab. — 3. Eventuelle indkomne Forslag. — 4. Samvirkets Fremtid. — 5. Valg af Styrelse, Revisorer og Suppleanter. — 6. Eventuelt.

TYPOGRAFERNES CYKLEKLUB

**Pinsetur til**

**GILLELEJE**

*Pris Kr. 6,25 for Middag, Logi og Morgenmaaltid.*

Angaaende Deltagelse: Send et Brevkort til Formanden, Rud. Johansen, Johan Kellersvej 39 4 V.
Tegningen slutter Fredag den 29. ds.

## ANNONCER

**For Typografer.**

● Stor Besparelse ved at benytte **A. E.s Rabatkort.**

Kortene udleveres gratis paa Forbundskontoret.

**Tandlæge Viggo Jensen**
*Klareboderne 2 2*, Hj. af Købmagergade 40
Konsultationstid fra 10—7
Onsdag og Lørdag fra 10—3 1/2
Telefon Byen 6700

**FRITZ MÜLLER**
*Grafisk Fagforretning ... Wesselsgade 23*
Skrift, Messinglinier, Blindmateriel
Alle tekniske Artikler for Faget, Maskinbaand, Værktøj
Farver til alt grafisk Arbejde
Telf. Centr. 10291
I mine nye Forretningslokaler har jeg aabnet en Afdeling for Arbejdstøj til Sættere, Trykkere, Kemigrafer og øvrige Brancher.
Aflæg min Udstilling af grafisk Værktøj et Besøg.
Forretningen er aaben fra 8 1/2—6.

**ADOLPH WULFF**
fører alle Artikler for Bogtrykkere,
**Maskiner - Skrifter - Farver,** fra de bedste Fabriker.
Valsemassefabrik og Valsestøberi.
Brugte Maskiner haves altid paa Lager.
**Gothersgade 8**
Kjøbenhavn K. - Telefon Central 39 og 5539

**CONTRASOL-FARVER**
Drøjere
Renere
Ultra lysægte
Bedre
Intensive
Nye Farver
fra **DRUBIN**

Redaktør: FR. NIELSEN, Egøjevej 3, Køge. - Telefon 533.
Ekspeditør: KARL SØRENSEN, Evaldsgade 3, Kbhvn. N.
Abonnement gennem Postkontorerne 1 Kr. 50 Øre Kvartalet.
Annoncer 35 Øre pr. Petitlinje (pladss. Medl. 25 Øre). 26 Gange og derover Rabat.

INDUSTRI-TRYKKERIET - BERTH. SCHMIDT - KØBENHAVN

# TYPOGRAF-TIDENDE

ORGAN FOR DE TYPOGRAFISKE ARBEJDERES INTERESSER

NUMER 22 KØBENHAVN DEN 29. MAJ 1936 63. AARGANG

## DE SAMVIRKENDE FAGFORBUND

Repræsentantskabet afholdt Mandag og Tirsdag den 25. og 26. Maj sit ordinære Møde i Folkets Hus paa Enghavevej. Næstformanden *Chr. Jensen*, aflagde en udførlig Beretning, der ganske naturligt i særlig Grad prægedes af den nylig overstaaede Lockout-Situation. Det fremgik af Chr. Jensens Tale, at der indenfor Forretningsudvalget havde været meget delte Meninger om Betimeligheden af Statsmagtens Indgriben. Hr. Jensen udtalte bl. a.:

Om selve den Situation, som Statsindgrebet afstedkom, er det nødvendigt at bemærke, at Fagforbundene her *ikke* har faaet Adgang til frit at kunne afslutte den indledede Konflikt, men har maattet bøje af for de Vanskeligheder, den nye politiske Situation har fremkaldt ved, at Erhvervslivet er afhængigt af Handelsaftaler og Statens Indgreb paa en Række Omraader vedr. Handel og Landbrug. Fagforbundene maa imidlertid fremdeles hævde sig som værende det virkelige Udtryk for Arbejdernes Indflydelse i det økonomiske Erhvervsliv, idet vi fortsat har store omfattende Opgaver at skulle have løst. Titusindvis af Arbejdere lever endnu her i Landet under meget fattige Kaar, og her maa det vedblivende være de faglige Organisationers Opgave at varetage disse Medlemmers økonomiske Interesser.

Da man ofte hører, at Konflikternes Tid er forbi, maa jeg herimod udtale min alvorligste Tvivl; thi hvorledes vilde Stillingen i indeværende Aar have været, hvis ikke Fagforbundene ved deres Holdning kunde øve et Pres paa Arbejdsgiverne, den offentlige Mening, og jeg tør vel ogsaa sige paa Rigsdagspartierne. Dette Pres vil vi ogsaa i Fremtiden øve, og skal vi derfor paany staa over for Spørgsmaalet om Statsindgreb i Afgørelsen af vore økonomiske Interesser, er det efter min Mening nødvendigt i Tide at fremholde og kræve, at den samme Stat, der ved Lov vil binde Arbejderbefolkningens Indtægtsmuligheder, ogsaa træffer Modforanstaltninger for Arbejdernes Udgiftskonti; thi skal Arbejderne have deres Indtægter afgjort af tredje Mand, da maa vi ogsaa forlange Statsindgreb overfor Boligafgiften og Statsindgreb overfor Varepriserne. Thi det kan ikke være saaledes, at de andre Stænder, Husværter og Handlende, uhindret af det Offentlige, af Staten, kan fastsætte Priser paa den Bolig, Arbejderne nødvendigvis maa have, og paa de almindelige Forbrugsartikler, som Arbejderbefolkningen ogsaa nødvendigvis maa have. Paa disse Omraader maa vi kræve beskyttende Foranstaltninger.

Med Hensyn til Spørgsmaalet om Arbejdstidsforkortelsen udtalte den fungerende Formand:

Jeg vil imidlertid have Lov til at tro, at Stauning ogsaa i Spørgsmaalet om Arbejdstiden vil erkende, at Begrænsning i Arbejdstiden er et vigtigt Led til Bekæmpelse af Arbejdsløsheden. Han er ligesom vi af den Grundanskuelse, at foruden Krisevanskelighederne er Hovedaarsagen til Arbejdsløsheden at finde i det kapitalistiske Samfunds Produktionsmetode. Jeg vil i denne Forbindelse nævne de forskellige politiske Forsøg, der her i vort Land er foretaget for Begrænsning af Arbejdstiden, og bl. a. nævne det af Socialministeren fremsatte Forslag om Forbud mod Overarbejde, hvorom der skulde have været forhandlet med Arbejdsgiverforeningen, men det er ikke lykkedes at faa aftalt Møde med Arbejdsgiverne. Dette Spørgsmaal vil blive optaget til Forhandling.

Om Beretningen førtes en meget indgaaende Forhandling, der gav Udtryk for Krav om, at Fagbevægelsen beholdt sin Aktionsfrihed og ikke vilde finde sig i, at Staten ensidigt fastlagde Lønvilkaarene for Arbejderne uden at hindre Prisstigninger og Huslejeaager.

Beretningen godkendtes enstemmigt.

## HVORLÆNGE SKAL VI VENTE?

Fr. Nielsen anker i sidste Numer over Socialministeriets Sløseri med sit Svar til Forbundet angaaende Pensionsforslaget. Mange gamle Kolleger har henvendt sig til ham, Kolleger, der i Spænding venter paa Forslaget med Haab om, at Pensionskassen bliver til Virkelighed. Alle disse Henvendelser beviser, at der er Brug for Pensionskassen, og Stemningen blandt de yngre er sikkert i Øjeblikket saadan, at man gerne ser den i Praksis snarest. I den sidste Tid har der været lidt stille om Sagen, og derfor glæder det mig, at Fr. Nielsen efterlyser en hurtig Afgørelse.

Nu er der snart gaaet et Aar siden sidste Delegeretmøde, og vi har stadig ikke hørt noget om Forslaget, udover at *Materialet ligger godt forvaret i Socialministeriet.*

Det er jo desværre en Kendsgerning, at offentlige Kontorer arbejder i Sneglefart og at den offentlige Husholdning har Syltetid hele Aaret rundt — men var det ikke muligt, *at vi her i Bladet kunde faa lidt at vide om de Forhandlinger og Undersøgelser, der har været indenfor Forbundsstyrelsen om nævnte Sag.*

Vor gode Kollega, afdøde P. Bondesen, som desværre ikke opnaaede at se Pensionstanken ført ud i Livet, sagde til mig under Delegetmødet, inden Henstillingen om en Pensionsordning kom til Behandling, om det ikke var bedst, at Delegeretmødet nedsatte et Udvalg, da han var bange for, at der vilde gaa altfor lang Tid, naar Sagen skulde behandles af Forbundsstyrelsen alene.

Da O. A. Lundin lovede, at Forbundsstyrelsen vilde udarbejde et Forslag og fremsende det snarest til Afgørelse blandt Medlemmerne, følte P. Bondesen sig beroliget, og vi, der var til Stede paa Delegeretmødet, vil længe mindes Bondesens varmtfølte Tak og Glæde over, at det, der havde været en Hjertesag for ham, endelig stod foran en Løsning.

Nu er der gaaet 8 Maaneder — men vi har stadig ikke hørt noget.

Jeg gaar ud fra, at Forbundsstyrelsen har et Forslag, men at det er Socialministeriets Svar, der ventes paa.

I Referatet for Odense Lokalafdelings Generalforsamling, Tirsdag den 28. April d. A., ser jeg, at Afdelingens Formand, C. O. Madsen, har givet Medlemmerne Oplysninger fra et afholdt Forbundsstyrelsesmøde om Supplementsunderstøttelsen.

Var det ikke muligt, at vi andre ogsaa kunde faa lidt at vide. — —

Jeg spør' bare. *Henry A. Hansen.*

---

# TO NYE BØGER OM FAGFORENINGERNE

*Under Overskriften »Fagforeningsproblemet« anmelder Even Marstrand i »Socialt Tidsskrift« to engelske Bøger: Trade Unions and the State af W. Milne-Bailey og Are Trade Unions Ostructive? af John Hilton.*

## I. Fagforeningerne og Staten.

Der gives naturligvis mange Fagforeningsproblemer. Naar jeg som Overskrift for Omtalen af to nyere engelske Bøger om Fagforeninger har sat: Fagforeningsproblemet, er det, fordi begge disse Bøger hver paa sin Vis behandler det centrale Spørgsmaal om Fagforeningernes Berettigelse og Stilling i Nutidens Samfund. I Virkeligheden supplerer de to Bøger udmærket hinanden. Medens den ene giver de større Linier baade historisk og teoretisk, har den anden sat sig til Formaal upartisk at undersøge, hvordan Fagforeningerne virker i Øjeblikket i England. Bøgernes Interesse for os ligger i, at de Forhold, som omtales, i Virkeligheden er internationale, og ikke mindst i Danmark har Fagforeningerne haft en lignende fri og frodig Udfoldelse som i England.

W. Milne-Bailey, som tidligere har udgivet nogle Aktstykker vedrørende Fagforeningerne, behandler i denne Bog Spørgsmaalet om Staten og Fagforeningerne. Det kan ikke nægtes, at der i stigende Grad er sket Sammenstød mellem Statens og Fagforeningernes Interesser. For at vise det giver Forfatteren en Oversigt over de vigtigste Konflikter af denne Art i det tyvende Aarhundrede. Udførligst behandles den engelske Generalstrejke 1926; men f. Eks. omtales ogsaa den danske Generalstrejke af 1920, uden at det dog fremgaar af Teksten, at denne ikke kom til Udførelse. Gennem disse Eksempler paa Sammenstød mellem Staten og det organiserede Arbejde vil Forfatteren vise, at Fagforeningerne er blevet Institutioner, der kræver Plads og Raaderum. Webbernes Definition af Fagforeningerne (en Fagforening er en vedvarende Sammenslutning af Løntagere med det Formaal at hævde eller forbedre deres Arbejdslivs Vilkaar) er efter Milne-Bailey ikke længere tilstrækkelig. Fagforeningerne er en Institution, der gør sig gældende i Samfundet, ogsaa over for Statsmagten, og selv om Forbedringen af Arbejdsbetingelserne er en meget vigtig Side af Fagforeningernes Virksomheder, er det langt fra en udtømmende Beskrivelse. Det viser sig jo ogsaa i, at Repræsentanter for Fagforeningerne anbringes i officielle Hverv. I England skal de saaledes f. Eks. sidde i de Appelretter, som afgør omstridte Tilfælde af Arbejdsløshedsunderstøttelse, og i de talrige Lønraad. (I Danmark begyndte vel denne Udvikling, som siden er kommet frem paa saa mange Omraader, med, at Fabrikloven af 1901 oprettede Arbejdsraadet, til hvis Arbejderpladserne De samvirkende Fagforbund fik Indstillingsret.)

Efter at Milne-Bailey dernæst har givet en historisk Oversigt over den engelske Lovgivnings Forhold til frivillige Associationer i Almindelighed og Fagforeninger i Særdeleshed, kommer han til det egentlige teoretiske Problem, han har stillet sig: at bestemme henholdsvis Statens og Fagforeningernes berettigede Omraade. Han henholder sig her til den saakaldte pluralistiske Statsteori, efter hvilken der ikke tilkommer Staten Suverænitet, Enebestemmelse, men Staten opfattes som en Institution blandt flere, som hver for sig skal varetage visse Sider af Individernes berettige Krav. Fagforeningsbevægelsen som Helhed ses da som et af Organerne for Verdenssamfundet, der paa den ene Side er delt »lodret« i Samfund som Stater, Kommuner o. s. v., paa den anden Side »vandret« efter kulturelle, økonomiske og religiøse Linier. Tilhængere af en stærk Statsmagt vil naturligvis ikke gaa ind paa den Betragtning. Forfatteren viser selv, hvordan Diktaturstaterne gør Fagforeningerne blot til Regeringens Agenter. Men Opfattelsen stemmer godt med engelsk Opfattelse af Individernes Frihed og Statens Pligt til at respektere det frie Individ og den frie Association. Og antagelig vil denne Opfattelse ogsaa tiltale mange her i Norden.

Naar da Milne-Bailey skal anvise Fagforeningerne deres Plads i Fremtidens Samfund, gaar han, i det mindste for Englands Vedkommende, ud fra, at et saadant Samfund hverken kan vende tilbage til det nittende Aarhundredes fri Konkurrence mellem forholdsvis smaa Enheder eller

## Fagforenings-Kursus.

Københavnske Medlemmer vil i H. t. Vedtagelsen paa Generalforsamlingen i Søndags i begrænset Antal kunne forvente Tilskud (ca. 50 Kr.) til Deltagelse i et af Arbejdernes Oplysningsforbunds Fagforeningskursus i indev. Sommer (se »Typ.-Tid.« Nr. 19). Medlemmer, der har sikret sig Adgang til et saadant Kursus, kan indsende Anmodning om Tilskud til den københavnske Afdelingsformand snarest.

København, 26. Maj 1936. *Styrelsen.*

---

kan blive fuldstændig statssocialistisk, men at der maa findes en Mellemting, et planøkonomisk Samfund. Og han gaar ud fra, at England vil vedblive at være et politisk Demokrati. Men netop i et saadant Demokrati vil Fagforeningerne have deres Rolle at spille, om end med noget andre og mere konstruktive Opgaver end hidtil. Forfatterens Udtalelser paa dette Punkt er saa typisk engelske, at jeg skal anføre dem ordret:

»En af Betingelserne for, at Flertalsstyre kan lykkes, er at der ikke øves Vold mod Mindretallets Anskuelser. Kun gennem Gruppeorganisationernes stadige Aarvaagenhed og deres kraftige Aktivitet for at naa deres egne Formaal kan Demokratiet holde sig virkelig livskraftigt og i Kontakt med skiftende Tænkemaade og Omstændigheder. Dette er ganske forskelligt fra Brugen af Magt for at vælte en demokratisk valgt Regering«.

Fagforeningerne har altsaa deres Plads som en saadan kontrollerende Gruppeorganisation. Men iøvrigt vil Fagforeningerne som Udtryk for netop faglige Interesser bane sig Vej under enhver politisk Organisation og vil ikke i Længden kunne holdes nede. Forfatteren forkaster den af Webberne (i Bogen »Constitution for a Socialist Commonwealth«) udtalte Tanke om et dobbelt Parlament, et socialt og et politisk. Men han kan tænke sig et raadgivende økonomisk Raad, hvortil da ogsaa Fagforeningerne naturligt maatte vælge Repræsentanter.

Hvad enten man i alt kan være enig med Milne-Bailey eller ikke, hvad enten man anser hans engelske Slutninger for mere eller mindre anvendelige paa danske Forhold, nægtes kan det ikke, at der her foreligger en Bog med et stort positivt Stof, og hvad mere er, et Værk, som har ført den af Lujo Brentano og Webberne skabte Fagforeningsteori op til Nutiden.

(Sluttes.) *Even Marstrand.*

---

## KURSUS FOR MASKINSÆTTERE

Der vil i Juli og August Maaned 1936 blive afholdt Kursus for Maskinsættere paa *Fagskolen for Boghaandværk* i København.

*Undervisningen* vil omfatte videregaaende teoretisk og praktisk Instruktion i Sættemaskinernes Konstruktion og Behandling. Indstilling og Regulering af de forskellige Maskindele, Behandling af Matricer, Kiler etc. samt Øvelser i Fremstilling af vanskelige Satsarbejder.

»Haandbog for Maskinsættere« benyttes paa Kursuset og kan købes samme Sted. Der vil saa vidt muligt blive arrangeret Besøg for Deltagerne paa et større Trykkeri.

Lærer ved Kursuset er Maskinsætter *S. V. Rasmussen.*

*Undervisningsmateriellet* er to nye og moderne Sættemaskiner: en Linotype og en Intertype Maskine.

*Dagkursus* strækker sig over 6 Dage, fra Mandag Kl. 9 til den følgende Lørdag Kl. 16, med Heldagsundervisning.

*Det første Kursus begynder Mandag den 29. Juni.* Under Forudsætning af fornøden Tilslutning vil der hver følgende Mandag begyndes nyt Kursus i Maanederne Juli og August.

*Betalingen* er 50 Kr. pr. Kursus. Halvdelen indbetales til Skolen, Resten erlægges den første Undervisningsdag.

*Indmeldelser* skal foretages paa særlige Blanketter, som rekvireres fra Fagskolen for Boghaandværk, Hagemannsgade 2, København V, eller fra Dansk Typograf-Forbund. Det er nødvendigt, at Skemaerne udfyldes nøjagtigt og tydeligt og forsynes med Paategning af vedkommende Principal eller af Forbundets lokale Afdeling.

Som Deltagere kan kun optages Sættere, der er oplært ved Sættemaskiner i den af Organisationerne tarifmæssigt fastsatte Uddannelsestid for Maskinsættere.

Optagelse paa Skolen finder Sted i den Rækkefølge, hvori de udfyldte Ansøgningsskemaer indkommer. Skolen yder gerne Hjælp til udenbys Deltagere ved Fremskaffelse af Logi i Kursustiden. *C. Lembek,* Forstander.

---

## FAGSKOLEN FOR BOGHAANDVÆRK I KØBENHAVN

Saafremt et tilstrækkeligt Antal Deltagere melder sig, afholder Fagskolen *Sommerkursus* fra Mandag den 20. Juli til Lørdag den 29. August.

Undervisningen finder Sted alle Hverdage fra Kl. 8—5 og omfatter for *Sættere:* Bog- og Akcidenssats m. m., for *Trykkere:* Værk-, Billed- og Farvetryk samt for *Bogbindere:* Haandforgyldning, Presseforgyldning, Snitforgyldning, Marmorering og Fagtegning. Til Kursuset maa Deltagerne selv medbringe Bøger for Snit- og Haandforgyldning.

Betalingen er 40 Kr. (Udlændinge 80 Kr.), som erlægges ved Kursusets Begyndelse.

Ansøgning om Deltagelse maa, for at komme i Betragtning, indeholde tydelige Oplysninger om Ansøgerens Fag (Sætter, Trykker eller Bogbinder), Lærested, Læretid, nuværende Arbejdssted, Navn, Bopæl (Skema bruges ikke) og maa indsendes til Fagskolen for Boghaandværk, Hagemannsgade 2, København V., inden den 25. Juni.

Meddelelse om Optagelse kan ikke ventes før i Begyndelsen af Juli Maaned.

Understøttelse søges snarest henholdsvis gennem Dansk Provins-Bogtrykkerforening, Foreningen af Bladudgivere i Provinserne og Centralforeningen af Bogbindermestre i Provinserne.

Ansøgning om ekstraordinær Arbejdsløshedsunderstøttelse i Skoletiden bør indsendes i god Tid før Kursusets Begyndelse gennem Forbundets lokale Afdeling.

Fripladser eksisterer ikke til Fagskolens Kursus.

*NB. Ansøgning om Understøttelse gælder ikke som Indmeldelse paa Fagskolen, hvorfor en saadan maa indsendes hertil rettidig.* *C. Lembek,* Forstander.

# BREV FRA OSLO

Det norske Arbeiderparti åpner imorgen sin 30te kongress i Oslo. Partiets kvinnekonferanse avsluttet idag sine forbandlinger. Uten tvil er hele landets øine i disse dage rettet mot Oslo, fordi denne kongress betyr så meget nu, når arbeiderpartiet efter all sansynlighet står overfor det faktum å måtte overta hele det politiske ansvar. Man kan nemlig regne med, at vi til høsten går ut av valgkampen som majoritetsparti og derved får anledning til å gjennemføre så meget av programmet som den privatkapitalistiska ramme tillater (og det er jo ikke så meget!) Det møter 513 utsendinger og med gjester blir det 622 deltagere i kongressen. Fra Danmark møter »Social-Demokraten«s redaktør, H. P. Sørensen.

Arbeiderregjeringen har fremsatt forslag om at alderstrygden gjennemføres i denne stortingsperiode. Dette spørsmål har stått på dagsordenen i en menneskealder, så det er ikke for tidlig at noe gjøres. Man regner med en årlig utgift av 40 millioner kroner. Som bekjent har vi forlengst innført kommunal pensjon i en hel del kommuner.

For å sikre årets tariffrevisjon utskrev forbundsstyret ekstrakontingent. Denne innbragte 60.000 kroner. Styret foreslår nu for medlemmene, at av disse midler overføres 25.000 kroner til invalidefonden, resten går inn i reservekassen. Av denne kasse skal det nu betales 17.000 kroner til høstens valgkamp, som Landsorganisasjonens representantskap har besluttet.

Styret i Norges Schakkforbund besluttet å delta med et lag i Nazi-Tysklands olympiade, en av styrets medlemmer, maskinsetter Sig. Heistad, protesterte og en del klubber meldte sig ut av forbundet. Nu har styrets flertall slåt retrett og saken skal endelig avgjøres av forbundets kongress.

1ste mai utkom ingen aviser i Oslo, alt arbeide hvilte i trykkeriene. Hovedstyret motto i sakens anledning en protest fra Arbeidsgiverforeningen. Vi har en bestemmelse i tariffen om, at de arbeidere, som ønsker, skal ha fri denne dag, og at det iår blev samtlige i Oslo, forandrer ikke saken.

Statens arbeidsformidling meddeler, at det nu er 9 pCt. ferre arbeidsledige enn i samme tid 1935. Fra mars til april er forbedringen 5—6 pCt. Det er arbeiderregjeringens tiltak mot ledigheten, som bær frukter!

Landsorganisasjonen har nu 225.000 medlemmer mot 83.000 i 1921 og 144.000 i 1931. Norges Kooperative Landsforening meddeler at medlemstallet nu er 138.000. Omsetningen er 130 millioner i de 523 foreninger, overskuddet er 6,5 millioner i 1935. Arbeiderbladet i Oslo har nu et gjennemsnittlig dagsoplag på 59.696, og er derfor nordens største arbeideravis.

Norges chavunister har nu stiftet en forening »for å ordne mellemhavendet« med Danmark om Grønland. I »Arbeiderbladet« leses under titelen »Farsoten er over oss« bl. a. følgende:

»Det er full grunn til å spørre: Hvad skal det tjene til å lage en slik forening nu?

Grønlandsspørsmaalet er avgjort.

Javel, vi led et nederlag. Men vi må kunne bære dette nederlaget som voksne mennesker. Den danske professor Østrup sa nettop i et foredrag over dansk rikskringkasting, at noe av det som var det verdifulleste ved løsningen av dette spørsmålet var den ånd hvormed den tapende part tok sitt nederlag. Den sinnsro som fra norsk side blev vist efter dommen i denne sak, er av de få veivisere som peker frem mot en ny tid.

De fleste av oss hadde trodd at denne broderstriden nu skulde være endt. At forholdet mellem Danmark og Norge nu skulde være like godt som det mellem Norge og Sverrig.

Så kommer denne nye foreningen og sprenger sig som en kile inn mellem de to land! Det er helt ufattelig at det har kunnet skje. Og så blåse til ny strid just nu. Da nøiaktig de samme tendenser truer med å styrte Europa inn i en ny verdenskrig. Just nu da det skulde være vår opgave å vise verden at vi nordiske nasjoner har overvunnet driftegoismen i vårt innbyrdes forhold. Just nu da det i det hele er de beste muligheter for en nordisk fellesinnsats i en syk verden.

. . . La det være sakt like frem: denne forening er noe av det mest nedslående som på lenge er skjedd her hjemme. Det kan ikke være tvil om det: Verden herjes idag av en nasjonalegoistisk massesuggesjon som dessverre også vi er smittet av. Den nye forening er et av symptomene på at farsotten er over oss. Måtte den være dødsdømt fra fødselen.«

Som så mange gange tidligere er det arbeiderpressen som må slå kalt vann i blodet på de nasjonalistiske »gaphalser«.

Oslo, den 21. mai 1936. *B. F—m.*

# SOMMERSTÆVNET I HOBRO DEN 14. JUNI

I Tilknytning til vor Meddelelse i forrige Nr. af »Typ.-Tid.« skal vi herved i store Træk angive Programmet for Stævnet.

Kl. 9—10: Modtagelse af Deltagerne paa Banegaard og Rutebilstation.

Kl. 10: Frokost paa Arbejdernes Forsamlingsbygning (medbragte Madkurve). For dem, der ikke har Mad med hjemmefra, serverer Værten en nem lille Frokost: Sild, varm Ret og Ost for 1,50 Kr.

Kl. 12: Fælles Kaffebord paa Forsamlingsbygningen.

Efter Kaffebordet Spadseretur til Traktørstedet »Østerskoven«, hvor der arrangeres forskellig Underholdning. Der bydes paa en lille Forfriskning.

Kl. 17: Fællesspisning i Skovpavillonen. Der serveres: Aspargessuppe, Lammesteg og Is. — Koncert under Spisningen, og derefter et Par Timers *Skovbal.*

Fællesspisningen i Skovpavillonen koster pr. Kuvert uden Drikkevarer: 2,75 Kr., Børn under 12 Aar halv Pris.

Som det fremgaar af ovenstaaende, er Stævnet tænkt arrangeret som en Familieudflugt, og vi forventer stor Deltagelse fra de omliggende Lokalafdelinger. Eventuelle Deltagere bedes venligst anmeldt til Lokalformanden, *Niord Olsen,* Banegaardsvej, Hobro, senest *Torsdag den 11. Juni,* med Opgivelse af, hvorvidt man ønsker at deltage i Frokosten og Fællesspisningen. *Hobro Lokalafdeling.*

# GENERALFORSAMLINGER

## Københavns Afdeling.

Ordinær kvartaarlig Generalforsamling afholdtes Søndag den 24. Maj i Rømersgade.

Formanden, *Sigv. Hellberg,* bød velkommen og mindedes afdøde Kolleger.

Til Dirigent valgtes *Fr. Mehr,* til Sekretær *Ernst Berg.*

Formanden aflagde Beretning under Henvisning til det gennem Styrelsesreferaterne i »Typ.-Tid.« allerede meddelte. Styrelsesvalg havde fundet Sted som foreskrevet i Vedtagelsen paa Delegeretmødet. — Flere Aftaler med Bogtrykkere, om kun at beskæftige organiseret Arbejdskraft, var truffet; nye Underskrifter paa Tarifen opnaaet. I et gennem en Aarrække blokeret Firma var de tarifstridige Forhold endelig bragt til Afslutning; hos et andet Firma var flere, hidtil uorganiserede Arbejdere, ført ind i vor Organisation, og deres Arbejdsomraade hører nu under Tarifen. Afskedigelse af Paalæggerske, der havde nægtet at arbejde over, resulterede i Forpligtelse til Genantagelse. I Voldgiftskendelsen om Tillidsmandssagen fra Hoffensberg hed det, at Afskedigelsen ikke havde været tilstrækkelig begrundet, og K. B. maa betale Bod paa 800 Kr. Formanden refererede endnu et Par Sager og nævnede sluttelig en Del Tal vedr. Ledigheden, som viste Bedring, men muligvis kun forbigaaende.

I Debatten om Beretningen havde en lang Række Talere Ordet. *Chr. Petersen* udtalte om Sagen fra Hoffensberg, at

den trufne Afgørelse i Spørgsmaalet om Udlevering af Tilretningen ikke synes helt klar. *Magda Gjede* nævnte nogle Tal paa Overarbejdstimer i et Trykkeri og hævdede, at disse Tal burde komme til Kollegernes Kundskab. *N. Th. Svendsen* mente, at Stereotypørernes Brancheklub burde have faaet valgt en af sine Kandidater ved Styrelsesvalget. *Johs. Larsen* sluttede sig hertil. Vendte sig mod den socialdemokratiske Klub. Mente, at den tvungne Voldgift og Foraarets Overenskomstsituation burde diskuteres paa Generalforsamlingen. Vilde have Oplysninger om de nye Forhandlingsregler. *Dirigenten* foreslog, at hele dette Emne drøftes paa et Medlemsmøde. *Hellberg* mente ikke, at hele dette store Emne uden videre kunde tages op under Beretningen her. *Lundin* redegjorde for Spørgsmaalet om Tilretningers eventuelle Udlevering. Undrede sig over Svendsens og Johs. Larsens Indignation over den faglige Klubs Arbejde, denne Indignation savnede vi, da det gjaldt Kommunisternes Virksomhed. *Aage Hinrich:* Det er typisk, at Kritiken mod den faglige Klub er rejst af de to Redaktører af afdøde Brancheblade. Den faglige Klub er oprettet som Modvægt mod Kommunisternes R. F. O., som i Virkeligheden findes endnu; et Cirkulære udsendt fra den kommunistiske Partiledelse i Marts Maaned, beviser dette. *N. Chr. Hansen:* Branchebladenes Inddragelse er Delegeretmødets Vedtagelse, som skal respekteres. Hellbergs Bedømmelse af Ledighedstallet er for optimistisk. *Th. Holst* vilde ogsaa gaa ind for, at der afholdes et Møde om Foraarets Overenskomstsituation og den tvungne Voldgift. *G. Andersen* talte for Stereotypørernes Brancheklubs Synspunkt. Det politiske og det faglige bør adskilles. *Johs. Larsen:* Branchebevægelsen er ikke slaaet ned; der er stadig Brancheinteresser at pleje. *K. A. Jørgensen* erindrede om det paa Delegeretmødet stillede Forslag, som gik ud paa, at Brancherne legaliseres som Underafdelinger. *Hellberg* understregede, at Overarbejdet er et meget vanskeligt Omraade; man maa ikke uden videre stemple Kolleger, der arbejder over; det afgørende er derimod, om man ved Begrænsning af stedfindende Overarbejde kan skaffe Beskæftigelse for ledige Kolleger. Vilde angaaende Styrelsesvalget sige, at Afgørelsen ikke kan lægges i Brancheklubbernes tilfældige Smaaforsamlingers Haand. Baade Forslags- og Stemmeretten maa gælde alle. Saa helst, at Gruppedannelserne kunde ophøre, men den faglige Klub har samme Ret til at virke i Organisationen som R. F. O. Trykkerklubben er kun en Persongruppering indenfor Trykkerafdelingen. Erindrede om, at der jo iflg. Delegeretmødets Beslutning er skabt et nyt Organ, »Grafisk Teknik«, til Erstatning for de inddragne Brancheblade. *Aksel Christensen:* I Sætterafdelingen med sine 5 forskellige Brancher er Klubberne naturlige Organer, men Trykkerklubben har ingen saglig Eksistensberettigelse. *Bergstrøm* mente, at der var Modsætninger mellem Socialdemokratiets og Fagbevægelsens ledende Mænd. *Chr. Petersen* var imod det Kontrolsystem overfor Trykkerne, som en Tilretnings Udlevering betød. *Paul P. Petersen:* Vi har i den faglige Klub været Modstandere af den Udvikling, Brancheklubberne var kommet ind i. Styrelsesvalget er foregaaet paa den Maade, Lovene foreskriver. Konstaterede med Glæde, at Diskussionen med Kommunisterne har antaget andre Former. Dette skyldes ikke en Kursændring hos os, men hos Kommunisterne. Var iøvrigt imod den megen Tale om, at de unge Kolleger ikke er egnede til at være med i Organisationsarbejdet. Efter yderligere Bemærkninger af *Peter Jensen, N. Th. Svendsen, N. Chr. Hansen, Magda Gjede* og *Johs. Larsen*, svarede *Hellberg* endnu en Gang, hvorpaa Beretningen enstemmigt godkendtes.

*Lundin* forelagde Regnskaberne, som ligeledes godkendtes.

Opstilling til Valg af Næstformand: *Fr. Mehr* genforesloges.

Forslag fra *C. J. Dreyer* om Bevilling af 500 Kr. til Støtte for Medlemmers Deltagelse i Fagforeningskursus paa Højskoler; *C. J. Dreyer* motiverede Forslaget. Paa Delegeretmødet 1932 var for hvert af de følgende 3 Aar stillet 1000 Kr. til Raadighed til dette Formaal, men denne Vedtagelse var ikke blevet fornyet paa sidste Delegeretmøde. Det gælder imidlertid stadig om at skaffe vore Medlemmer Adgang til disse Kursus, hvilket jo kommer Organisationen til Gode. Ogsaa *Chr. Petersen, Aksel Christensen* og *N. Chr. Hansen* anbefalede. *Hellberg* refererede Styrelsens Drøftelse af Dreyers Forslag; Styrelsen vilde overlade Forsamlingen at afgøre Sagen. *C. J. Dreyer* anbefalede paany Forslaget, som derefter ved skriftlig Afstemning vedtoges med 57 St. mod 13.

Fra Social-Demokratens Kontrahentmøder aflagde *Hellberg* Beretning. *Peter Jensen* kritiserede Saneringen paa Bladet; det var hovedsagelig gaaet ud over Typograferne, hvilket han paa Kontrahentmødet skarpt havde paatalt, medens Udgifterne f. Eks. paa Journalisternes Lønningskonto var steget. *Carl Poulsen* og *Lundin* havde Ordet, hvorpaa *Hellberg* svarede Peter Jensen, at dennes Optræden paa Kontrahentmødet ikke havde gavnet, kun skadet Typograferne. Beretningen fra Soc.-Dem. toges til Efterretning.

*Rudolf Jensen* aflagde Beretning fra Arb. Landsbank. Til Efterretning. Rud. Jensen genvalgtes som Repræsentant. Fra Arb. Fællesorg. Brændselsforr. berettede *Hellberg*, for Arb. Livsforsikring: *Dahldorf*, og fra Bryggeriet »Stjernen«: *L. Chr. Nielsen*. Fra Dansk koop. Assurance aflagdes Beretning af *Hellberg*, der genvalgtes som Repræsentant. — Beretningerne fra de kooperative Virksomheder toges til Efterretning. — Generalforsamlingen hævet. *Ernst Berg.*

### Maskinsætternes Landssammenslutning (5. Kreds)

holdt Generalforsamling Store Bededag i Aalborg hvor Formanden aflagde Beretning og Kassereren det reviderede Regnskab, der begge godkendtes. — Punkt 3 paa Dagsordenen var Valg af Bestyrelse. Kassereren og Næstformanden, der var paa Valg, genvalgtes med Akklamation. — Formanden gav Meddelelse fra Repræsentantskabsmødet i Kbhvn. i Paasken. — Under Eventuelt blev det overladt til Bestyrelsen at arrangere en Sejltur til Egholm Strand (en Aftentur med Damer og Madkurv). — Mødet sluttede derefter med et Leve for Dansk Typograf-Forbund. *J. S.*

## LÆRLINGESPALTEN

### Københavns Lærlingeafdeling.

Evaldsgade 3. Kontortid: Mandag 17,15—18,15.

*Højskolekursus.*

Fra Sekretariatet er indgaaet Meddelelse om, at Højskolekursus'et er rykket en Uge frem (den 2. August til den 9. August). Der vil blive arrangeret en Række lærerige Foredrag, Studiekredse om Fagforeningskundskab m. m. Der vil senere blive bragt Meddelelse om eventuelle Fripladser.

*Cykleturen.*

Husk den 14. Juni »Ud i det Blaa«.

*Pinselejr.*

Sekretariatet har lejet en Lejrplads ved Solrød. Ved 32,2 km. Stenen. Den indvies ved et Lejrstævne i Pinsen. Pris for Kost m. m. 2 Kr. Indtegning maa ske senest i Aften, Fredag, paa Sekretariatets Kontor: Rømersgade 22, Kl. 20—22. Der bliver kammeratlig Sammenkomst. Indvielsestale m. m.

*Medlemsnumrene.*

Kassereren anmoder Medlemmerne om, at huske at paaføre de nye Medlemsnumre paa Indbetalingslisterne, da det kan betyde Misforstaaelser og Vanskeliggørelse af hans Arbejde.

*Styrelsen.*

### Ungdommen og Tidens Problemer.

Det lader til, at mit Formaal med min Artikel skal lykkes, nemlig at faa de Spørgsmaal bragt frem, som berører Ungdommen og dermed Lærlingene. Til Løsning af disse Spørgsmaal er det nødvendigt at faa en kraftig Støtte fra dem, der er i Besiddelse af Magten, thi det er Lærlingene ikke. Man maa selvfølgelig tage de Kløe, der kommer, men jeg forbeholder mig Ret til at svare paa de fremsatte *Bemærkninger*.

Jeg finder, at dette Udtryk »laant af diktatoriske Lykkeriddere« godt kunde have været undgaaet. En stor Del af Lærlingene i København kommer fra *bedre Hjem*, hvor Problemet Fagforening og Lærlingeforening ikke opstaar, før man er overbevist om den direkte økonomiske Fordel, hvilket for Lærlingenes Vedkommende vil sige at slippe for Indmel-

delsesgebyret til Arbejdsløshedskassen ved Udlæringen. Den Slags Medlemmer kunde have godt af at komme til et Møde og høre, paa hvilket Grundlag den Organisation arbejder, som de betaler deres Kontingent til, og derigennem vilde det maaske vise sig, at Lærlingeafdelingen kunde afhjælpe en Del af den store Passivitet, der hersker indenfor Fagforeningen i Dag.

Selve Spørgsmaalet »Ungdommen og Tidens Problemer« er vist uudtømmelig i »Typ.-Tid.«.

Lige et enkelt Problem: Lærlingespørgsmaalet. En stor Mangel for Lærlingearbejdet er dette, at Lærlingeforeningerne Landet over ikke er samlet under en fast Plan, saa det f. Eks. bliver umuligt, at 8 Mand af en Afdelings Medlemmer tager paa Skovtur og bruger 100 Kr. af Afdelingens Penge (hvilket er sket) i Stedet for at bruge Pengene til noget nyttigt.

Til Gennemførelse af Sammenslutning og Tilrettelæggelse af det praktiske Arbejde burde af Forbundet udpeges en Kollega (Lærlingekonsulent), der satte sig ind i Lærlingeproblemerne og fremfører Lærlingenes berettigede Krav ved Overenskomstor o. lign. Andre Fag kan føre dette ud i Livet, er der mon saa ikke en Mulighed for, at Typ.-Forbundet ogsaa kunde ordne dette?

Man bliver anmodet om, naar man henvender sig paa et Sted, hvor man tør formode, at der kendes noget til Dagskolens evt. Gennemførelse, *endelig* ikke at røre ved det, da det kan skade Gennemførelsen af Spørgsmaalet. Jeg er selvfølgelig ikke interesseret i at skade hverken Medlemmer eller Organisation, og undlader derfor at begejstre Lærlingene for Dagskolens Gennemførelse. Man føler sig som en Lus mellem 2 Negle.

Desuden var det vel snart paa Tiden at faa forbedret Lærlingenes Kaar, økonomisk som sundhedsmæssigt; Lønninger i Forhold til Svendenes, kortere Læretid, Kontrol med Udlæringen, Lærlingene bør ikke have længere Arbejdstid end Svendene (Aftenskolen), thi for den, der staar midt i sin legemlige Udvikling, er frisk Luft en bydende Nødvendighed, for det er der jo ikke lang Tid til med 8 Timers Arbejdsdag (+ 1/2 Times Oprydning), fra Arbejdet hjem, sluge Maden, og saa 2 1/2 Time paa Skole. Lærlingene bør de 2 første Læreaar have længere Ferie end Svendene.

Da Lærlingene ingen juridisk Ret har ifølge deres Lærekontrakt til effektivt at sætte ind, er den eneste Løsning paa Spørgsmaalet det, at Svendene bruger den Magt, de er i Besiddelse af. Delegeretmødet har udtalt sin Støtte til Lærlingene, lad os saa se, hvormeget Provinstypograferne forsøger at tage med — og hvormeget de »sier fra« ved Forhandlingsbordet. Lærlingene har sikkert deres *Idealer*, men de har ikke Magt til at bringe disse til Gennemførelse, saa vi haaber paa Fr. N.s Bistand, naar nu Tovtrækkeriet med Forhandlingerne begynder, saa vil det sikkert vise sig, at ogsaa Ungdommen følger med paa Idealernes Trappestige.

København, den 10. Maj. *Torben Eriksson.*

— — —

Vore unge Kolleger maa ikke glemme, at Lærlingene i vort Fag er underkastet Lærlingeloven. En Sammenligning med de unge Mennesker i Arbejdsmandsforbundet (Egon Olsens Indlæg) kan derfor ikke drages. Typograferne har *forlængst* overfor Principalerne fremsat Krav om at faa Lærlingenes Arbejdsforhold tariferede, men hidtil uden Resultat.

Af de modtagne Indlæg synes det forøvrigt at fremgaa, at Deltagerne i Diskussionen betragter denne som en kærkommen Lejlighed til at sige nogle Ubehageligheder og udtrykke deres Foragt overfor de ældre. Se, det var jo ikke Meningen med vor Indbydelse til at diskutere Spørgsmaalet *Ungdommen og Tidens Problemer!* Hvis man ikke har andet paa Hjærte, maa Diskussionen hermed betragtes for afsluttet.

*Red.*

## SMAAT FRA NÆR OG FJERN

**Jubilæum.** Tirsdag den 2. Juni kan Rotationstrykker *Johs. Larsen* fejre 25-Aarsdagen for sin Ansættelse i Dagbladet Politiken. Jubilaren, der i de forløbne Aar har vundet sig mange Venner indenfor det store Personale, vil paa Jubilæumsdagen blive fejret af baade Redaktion og de tekniske Afdelinger. Til Lykke med Dagen! *h—*

**70 Aar.** Typograf *C. V. Rantzau*, der i 32 Aar har arbejdet hos Firmaet J. H. Schultz fylder 4. Juni 70 Aar. C. V. R. eller »Greven«, som hans Øgenavn er blandt Kollegerne paa Trykkeriet, har i sine yngre Dage taget livlig Del i Arbejdet indenfor »Den typografiske Forening«, og det var i de Dage, da det »kostede« noget at følge de af Foreningen givne Paroler. Den første Majdag, da man demonstrerede for en 8-Timers Arbejdsdag, kostede Rantzau og andre Kolleger 14 Dages Karantæne fra Arbejdsstedet. »Fødselsdagsbarnet« er svært glad ved, at selv Ungdommen gaar ind for at skabe en Ordning, hvorved der kan sikres gamle Kolleger en Nødskilling til Hjælp ved en eventuel Nydelse af Aldersrente, men ikke lige saa glad ved Ungdommens Anmodning til de ældre om at »tage Tøjet og gaa«. Rantzau er nemlig Dagen i Dag i fuld Vigeur. *X + J*

**Sølvbryllup.** Maskinsætter *Bruselius* og Hustru, P. Sabroesgade 4², kan Tirsdag den 2. Juni fejre deres Sølvbryllup.

**5. Juni** afholder den københavnske Arbejderbevægelse sin store Grundlovsfest i Søndermarken. Talerne bliver: Statsminister *Th. Stauning*, Formanden for Arbejdsmandsforbundet *Axel Olsen*, Borgerrepræsentant *Margrethe Høst* og Sekretær i Ungdomsforbundet *Poul Hansen*. Iøvrigt bliver der som sædvanligt forskellig Underholdning, Sportsopvisning, og et festligt Fyrværkeri vil, naar Sommernatten sænker sin lyse Skygge over Parken, afslutte Dagen.

**Styrk Dit Helbred.** Vi vèd jo alle, at frisk Luft er noget af det bedste for os, og i Særdeleshed for dem der arbejder indendørs, det burde derfor være en simpel Pligt, navnlig for os Typografer, at søge saa megen og saa ren Luft som mulig — og hvor faas denne bedre end paa en Badeanstalt. Og da Typografernes Sportsklub i Aar har optaget Svømning paa sit Program, burde det være enhver Kollegas Pligt at udnytte denne for Helbredet saa vigtige Sundhedskilde.

Sportsklubben har i Aar arrangeret sig med Badeanstalten »Sønderstrand«, hvor en Kabine og en Sportsplads er til Raadighed for Foreningens Medlemmer hver Onsdag Aften. Saa her er endelig en Lejlighed til at faa en sund og styrkende Adspredelse fra Dagliglivets Trædemølle. (Se iøvrigt Annoncen.)

**Victor Petersens Mindelegat** er for indeværende Aar tildelt Trykker G. A. Stormlund, København, Sætter O. Chr. Sørensen, København, og Sætter Aage Vilh. Pedersen, Odense.

**Tarifkommisionen for Provinserne** holdt sit forberedende Møde den 18. Maj i København. *Karl Sørensen* ledede Mødet. Til Sekretærer valgtes *Fr. Nielsen* og *Halvor Hansen*. Paa Mødet drøftedes de Krav, Kommissionen vil fremføre ved Forhandlingerne med Principalerne. Disse Forhandlinger vil antagelig finde Sted i Begyndelsen af Juni Maaned.

**Sjællandskredsens Maskinsættere** med Damer foretager deres aarlige Sommertur Søndag den 21. Juni til Holbæk. Nærmere Program i næste Numer. — Københavns Maskinsætterklubs Medlemmer indbydes venligst.

**Københavns Bogtrykkerlaugs Medlemsblad** — »Bogtrykkeren« — er nu ogsaa blevet moderniseret og fremtræder i en ny og bedre Skikkelse med sit udkomne Majnumer.

## DANSK TYPOGRAF-FORBUND
### BOGTRYKFAGETS ARBEJDSLØSHEDSKASSE
EVALDSGADE 3 KØBENHAVN N

**Kontorerne**

er aabne for Ind- og Udbetaling fra 1—3, *Lørdag 11—1*, samt *Fredag* og *Mandag Aften Kl. 5—6,30*. Telefon 4331.

**Formanden**

træffes som Regel til samme Tider. Telefon 13.331.

**Anvisningskontoret**

Telefon 4331. Før Kl. 9 Form. og efter 6 Aften gennem Ryvang 1683. Telegramadr.: Typforbundet, København.

**Kvindeafdelingen**

Fru Alfrida Andersen. Telefon Amager 7114.

## FORENINGSMEDDELELSER

**Tilskud fra Hovedkassen**

er efter lovformelig Begæring tilsendt følgende Afdelinger: 19. Maj: Hobro 500,00, Holstebro 500,00, Løgstør 100,00, Ringsted 500,00; 20. Maj: Helsingør 500,00.

København, den 26. Maj 1936. *Forretningsudvalget.*

**Nye Medlemmer.**

København: Sætter Eigil Børge Hansen, udl. 16. 5. 36 hos I. A. Hansen (arb. s. St.), Sætter Poul Gustav Bast, udl. 1. 5. 36 i Universaltr. (arb. s. St.), Sætter Kaj Becher Pelt, udl. 13. 5. 36 hos Egm. H. Petersen (arb. s. St.), Sætter Alfred Viggo Giese, udl. 1. 5. 36 i Dana (arb. s. St.), Trykker Engel G. Børge Aage Jensen, udl. 2. 5. 36 hos B. Luno (arb. s. St.).

Aarhus: Paal. Vera Berg. Hillerød: Sætter Helge Torkild Andersen, udl. 15. 5. 36 i Nordlundes Bogtr. Kolding: Paal. Gudrun Petersen. Slagelse: Hj.arb. Johannes Evald Rasmussen. Svendborg: Sætter Poul Weber Nielsen, udl. 1. 5. 36 hos Bogtr. Jørgensen, Sætter Hans Jørgen Petersen, udl. 17. 5. 36 i Svendborg Amtstid. Vejle: Sætter Thorkild Madsen, udl. 15. 5. 36 i Udbyes Bogtrykkeri.

**Tiltraadte.**

København: 7233 Fritz Sørensen fra Rejse (arbl.). 6227 Johns. Nielsen fra Slagelse (Militær), 390 Carl Helms fra Rejse (arbl.), 7905 Arne Christensen fra Rejse (arbl.), Paal. Karen Rosbech fra Kv. Arb. Forb. (Klostertr.).

Aalborg: 3965 A. Holger Hansen i Plads. Aarhus: 3692 Holger Thyrring (arbl.), 6976 Niels Chr. Thorsen (arbl.). Fredericia: 5306 Eigil Nielsen (Militær), 6830 Bengt Segalt (arbl.), 7699 Tage Egon Nielsen (Militær). Horsens 6940 Anders Rasmussen (arbl.). Køge: 5702 Harry Børge Larsen (Østsj. Folkeblad). Lyngby: 3533 Gunner M. Gerson (arbl.). Nykøbing F.: 4258 Eigil Hansen (arbl.), 5717 Poul Hansen (Venstrebladet). Odense: 6518 Ervin Andersen (Militær). Ringkøbing: 5807 Axel Jacobsen (A. Rasmussen). Ringsted: 7411 Poul Hesselholdt (Venstres Folkeblad). Sønderborg: 5794 Olaf Andersen (Militær), 7663 Oluf Peter Jensen (Militær).

**Fratraadte.**

København: 387 Erik Bowig paa Rejse, 6640 Helge Nielsen paa Rejse, 7805 Heinrich Jacobsen til Roskilde i Pl., 3414 Baane Egebjerg til Næstved, 7416 Elsa Larsen til Silkeborg, 3243 Knud Christensen til Korsør.

Aarhus: 6144 Erik Linde til Sønderborg (Militær), 7288 Egon Camin til Fredericia (Militær), 6976 Niels Chr. Thorsen paa Rejse, 3692 Holger Thyrring paa Rejse, 6083 Otto Vilh. Timmermann paa Rejse. Brønderslev: 7984 Leo Otto Anesen paa Rejse. Esbjerg: 6505 Andreas Kr. Nissen til Ribe i Pl. Horsens: 6830 Bengt Segalt til Fredericia (arbl.). Kolding: 7825 Børge Jacobsen paa Rejse. Nykøbing F.: 7189 Axel Jochumsen paa Rejse. Næstved: 5702 Harry Børge Larsen til Køge i Pl. Randers: 7788 H. Chr. Michaelsen (overfl. til Handels- og Kontormedhj.). Ringsted: 3168 Peter Larsen (overfl. til Arbejdsmandsforbundet). Skanderborg: 3963 Andr. H. Hansen til Aalborg i Pl. Skjern: 5807 Axel Jacobsen til Ringkøbing i Pl. Slagelse: 6227 Johs. Chr. Nielsen til Kbhvn. (Militær). Svendborg: 6518 Ervin Andersen til Odense (Militær). Sønderborg: 5277 Peter Larsen til Haderslev (Militær). Viborg: 7631 Frantz Thor til Kbhvn. (Militær).

**Udmeldte.**

Esbjerg: 4485 M. P. Mathisen (Bogtrykker). Svendborg: 6918 Kuno Orla Jensen (Bogtrykker).

**Annullerede Udslettelser.**

København: 358 Sætter E. Nilsson (Vald. Petersen). 7913 Trykker Langberg (Vald. Petersen).

**Døde.**

København: 2149 Emilie Jansen (Forlagstr.).
Ringsted: 5284 Torkil Olsen.

**Instruktionsmøde**
**for Maskinsættere**

holdes Søndag den 7. Juni

**i Horsens.**

Instruktør: *S. V. Rasmussen*, København.

*Enhver Maskinsætter er velkommen.*

Oplysningsudvalget.

## KLUB-ANNONCER

TYPOGRAFERNES CYKLEKLUB

**Pinsetur til**
**GILLELEJE**

*Pris Kr. 6,25 for Middag, Logi og Morgenmaaltid.*

Mødested: Sankt Hans Torv Kl. 7

Angaaende Deltagelse: Send et Brevkort til Formanden, Rud. Johansen, Johan Kellersvej 39 4 V.
Tegningen slutter i Aften.

TYPOGRAFERNES SPORTSKLUB
**Herreafdelingen**

*Sommersæsonen paa Sønderstrand*

er begyndt og fortsætter hver Onsdag Aften Kl. 19 med Gymnastik og Svømning under Ledelse af Gymnastiklæreren. Mod Forevisning af Kontingentkvittering eller Emblem har Medlemmerne Adgang for følgende Priser: Enkeltbillet Kr. 0,25 — Kuponhæfte med 10 Billetter Kr. 2,35 — Kuponhæfte for Lærlinge Kr. 2,00 — Sæson-Kort 20 pCt. Rabat.

TYPOGRAFERNES SYGE-HJÆLPEKASSE

Ind- og Udbetaling i næste Uge Torsdag d. 4. Juni Kl. 7—9.

Kun de originale
E. L. SÆTTERIMØBLER
betyder en virkelig Modernisering af Sætteriet ved
et helt gennemført System ... ... ... ... ... ... ... ... ...
ERIK LEVISON'S Specialværksteder for moderne Sætterimøbler

# ANNONCER

## Bogtrykkeri i Hirtshals.

Grundet paa Overgang til journalistisk Arbejde er mindre Bogtrykkeri til Salg mod lille Udbetaling. *Ejnar Jakobsen*, Hirtshals.

## Yngre, dygtig Trykker,

24 Aar, fra Provinsen, søger Pladsforandring. Et Sted, hvor der forlanges finere Arbejde, vil blive foretrukket. Helst i København. Billet mrkt. »79« modtager Ekspeditionskontoret.

## Badepension „Sejerøbugten"

Høve Strand pr. Asnæs

*Husk Prisen: Udenfor Sæsonen 4,00 — i Sæsonen 5,50.*
*Udvidet til 30 Værelser — Opholdsstue, Glaspavillon med Klaver, elektrisk Lys. 1. Kl.s Pension.*

**Fru Signe Larsen**, Telefon Vig 137 x.

## GRAFISK COMPAGNI

CENTRAL 777 - 11395 - 14577

Grafisk Fagforretning • Eget Skriftstøberi • Alle Maskiner og Materialer for de grafiske Fag .....

Enerepræsentation for Linotype-Sættemaskinen
Komplette Trykkerier leveres i alle Størrelser

## Tandlæge Viggo Jensen

*Klareboderne 2 2*, Hj. af Købmagergade 40

Konsultationstid fra 10—7
Onsdag og Lørdag fra 10—3½

Telefon Byen 6700

## For Typografer.

● Stor Besparelse ved at benytte **A. E.s Rabatkort.**

Kortene udleveres gratis paa Forbundskontoret.

## FRITZ MÜLLER

*Grafisk Fagforretning ... Wesselsgade 23*

Skrift, Messinglinier, Blindmateriel

Alle tekniske Artikler for Faget, Maskinbaand, Værktøj
Farver til alt grafisk Arbejde

Telf. Centr. • 10291

I mine nye Forretningslokaler har jeg aabnet en Afdeling for Arbejdstøj til Sættere, Trykkere, Kemigrafer og øvrige Brancher.
Aflæg min Udstilling af grafisk Værktøj et Besøg.
Forretningen er aaben fra 8½—6.

## ARBEJDERNES LIVSFORSIKRING

tegner Livsforsikring med eller uden Udbetaling i levende Live. — **Konfirmationsforsikring** tegnes paa særlig fordelagtige Vilkaar **med Præmiefrihed ved Forsørgerens Død.** — Arbejdernes Livsforsikringer i sin Afdeling med Lægeundersøgelse **betydelig billigere end andre Selskaber** med ugentlige Præmier, ligesom alle Forsikringer er genforsikrede i Statsanstalten. — **Restancefrist under Arbejdsløshed eller anden uforskyldt Aarsag.** — Ugentlig Opkrævning sammen med Foreningskontingent. — Forlang Oplysning hos

ANTON JENSEN

## CONTRASOL-FARVER

**D**røjere
**R**enere
**U**ltra lysægte
**B**edre
**I**ntensive
**N**ye Farver
fra **DRUBIN**

Redaktør: FR. NIELSEN, Egøjevej 3, Køge. - Telefon 533.
Ekspeditør: KARL SØRENSEN, Evaldsgade 3, Kbhvn. N.
Abonnement gennem Postkontorerne 1 Kr. 50 Øre Kvartalet.
Annoncer 35 Øre pr. Petitlinje (pladss. Medl. 25 Øre). 26 Gange og derover Rabat.

INDUSTRI-TRYKKERIET - BERNH. SCHMIDT - KØBENHAVN

# TYPOGRAF-TIDENDE

ORGAN FOR DE TYPOGRAFISKE ARBEJDERES INTERESSER

NUMER 23 KØBENHAVN DEN 5. JUNI 1936 63. AARGANG

## SAA MEGET MERE TRIST...

Naar man diskuterer Spørgsmaalet: Arbejdernes faglige og politiske Organisationer og Forholdet mellem disse, maa Hensigten hermed være at søge klarlagt, hvorledes man nu og i den kommende Tid bedst værner den besiddelsesløse Del af vort Folk mod økonomisk Undertrykkelse.

Det er vel rigtigt, at Voldgiftstanken ikke er populær blandt danske Arbejdere, og den Opfattelse, at kun Fagforeningernes Aktionsfrihed kan bevare opnaaede Arbejdsvilkaar og forbedre disse, er maaske ogsaa endnu fremherskende. Men er dette rigtigt?

Da Demokratiet og dermed ogsaa Arbejdernes politiske Organisationer i Tyskland vaklede og sluttelig brød sammen for den fremstormende Nazisme, var der endnu nogle, som haabede paa, at de berømmelige tyske Fagforeninger vilde være den Mur, som ikke kunde brydes. Dette var ikke rigtigt; Haabet brast, og vi har her et Eksempel paa, at en faglig Organisation ikke *alene* formaaede at beskytte Arbejderne, naar først den politiske Front var brudt.

Direkte kan vel ikke drages Sammenligning mellem tyske og danske Forhold, men overfor den Opfattelse, at Fagforeningernes ubetingede Strejkeret er Alfa og Omega for den danske Arbejder, maa det alligevel være paa sin Plads at minde om, hvad der skete i vort sydlige Naboland.

Men den Udvikling, som er sket med Samfundets øgede Indflydelse paa Erhvervslivet, med Samfundets Kontrol med Udenrigshandelen og de deraf følgende Forpligtelser til Overholdelse af indgaaede Traktater, er vi naaet dertil, at enhver Arbejdskonflikt, som berører disse Forpligtelser, *er en Aktion mod den siddende Regering.*

Kan man først vælge en Regering og Gang paa Gang sige god for den Politik, som denne Regering fører, for saa bagefter at rejse en Aktion mod den?

Man kan være Tilhænger af Strejkerettens Udøvelse, men kun, hvis man ogsaa er Tilhænger af den Opfattelse, at danske Arbejdere i deres politiske Indstilling bør forlade den hidtil fulgte demokratiske Linie; thi med den skete økonomiske Udvikling betyder Strejken i Dag en ganske anden og langt større Risiko for hele Samfundet, end den har betydet tidligere, hvorfor ogsaa en saadan Strejke vil bringe Arbejderne i Konflikt med hele den øvrige Del af Befolkningen.

Kun hvis man er Tilhænger af at benytte Strejkeretten som det politiske Vaaben, den er, kan man kræve den bevaret helt og ubeskaaret, men dette er Brud med det politiske Parti, som har været det eneste, der har villet og kunnet gøre en Indsats for Arbejderne. Derfor skrev jeg og mener stadig, at Modviljen mod Voldgift bør blive mindre.

»Saa meget mere trist, at et Medlem af Dansk Typograf-Forbund kan tage Ordet for den tvungne Voldgift«, siger Fr. N. (»Typ.-Tid.« Nr. 19) efter at have anført, at denne Tanke ikke er populær, og at Axel Olsen heller ikke synes om den, og for at lyse Tanken i Band optrykkes saa Størstedelen af Axel Olsens Artikel om tvungen Voldgift.

Axel Olsen mener, at hvis Arbejderne ikke *paa sædvanlig Maade* faar Medbestemmelsesret ved Fastsættelse af Arbejdsvilkaar, vil den enkelte Arbejder miste Interessen for Administrationen af sin Løn udover, hvad nødvendigt er i det daglige Forbrug. Dette er vel nok et Mistillidsvotum til de danske Arbejdere! Men tror man da, at de samme Arbejdere, hvis deres Kvalitet er saa ringe, som her gives Udtryk for, skulde være bedre i Stand til at føre en Politik, der gennem Udøvelsen af Strejken vil medføre et Opgør mellem Arbejderne og den øvrige Del af Samfundet? Har man mistet enhver Tro paa ad den hidtil benyttede Vej at naa til et andet Samfundssystem, eller vil man ogsaa strejke i et Samfund, hvor Arbejderne selv og hele den arbejdende Befolkning gennem Udøvelsen af den fulde politiske Magt sætter Kræfterne ind for at forbedre Kaarene for alle, som udfører nyttigt Arbejde?

Opnaas den fulde politiske Magt, har Arbejderne Muligheder som ikke før til gennem økonomiske Foranstaltninger at faa forbedret deres Kaar *og dermed være bestemmende over disse.*

Rigtigt er det, at Priser paa vigtige Fødemidler er steget som Følge af Statsindgriben, men netop dette viser jo et Sted, hvor der kan sættes ind i det Øjeblik, Arbejdernes eneste virkelige Parti besidder den fulde Bestemmelsesret over, hvor de nødvendige Penge skal tages.

Vi har i Dag Muligheder som ikke før, og som vi maaske heller ikke faar oftere, saafremt vi forsømmer deres Udnyttelse. *Saa meget mere trist* vil det da være, om vi skal støde paa det Skær, som hedder: manglende Evne til at forny sig og følge med i Udviklingen!

Viborg, 20. Marts 1936. *H. Laursen.*

# TO NYE BØGER OM FAGFORENINGERNE

## II. Fagforeningerne og Erhvervslivet.

(Sluttet.)

Den anden Bog, som her skal omtales, er hverken saa historisk eller saa filosofisk. Den har ganske simpelt sat sig til Formaal at undersøge, om de Klager, der i Nutiden lyder over, at Fagforeningerne er til Hinder for Erhvervslivet og Samfundsøkonomien i det hele, er berettigede. Det er en Række af for største Delen kendte økonomiske og sociale Forfattere, bl. a. Professor Hilton i Cambridge, Forstanderen for Toynbee Hall, J. J. Mallon, B. Seebohm Rowntree og Sir Arthur Salter, der har foretaget Undersøgelsen. Og deres Navne borger for, at det virkelig er blevet, hvad Undertitlen lyder paa, en upartisk Undersøgelse.

Bogen er inddelt efter de forskellige Erhverv, blandt hvilke man ikke savner noget af Englands ledende Eksporterhverv: Bomuldsindustrien, Uldindustrien, Skibsbygningen, Jern- og Staalindustrien, Kulminedriften, men som ogsaa omfatter flere af de saakaldte »sheltered industries«, der ikke er udsatte for Verdensmarkedets Konkurrence, f. Eks. Bygningsindustrien, Bogtrykindustrien o. s. v. I alt behandles 13 Erhvervsgrene i lige saa mange Kapitler. I hvert Kapitel karakteriseres først i Almindelighed det paagældende Erhverv, bl. a. gives Oplysning om Arbejdsløshed og om Arbejdsgiveres og Arbejderes Organisationer. Saa følger Arbejdsgivernes Syn paa, som Regel deres Indvendinger mod Fagforeningernes Virksomhed. Dernæst kommer Fagforeningernes Svar paa Anklagerne. Og endelig søger Udgiverne i nogle sammenfattende Betragtninger at afveje de forskellige Synspunkter mod hinanden og at afgøre, om der i det paagældende Erhverv virkelig findes uheldige Forhold, som hænger sammen med Fagforeningernes Virksomhed. Et Slutningskapitel giver en ordnet Oversigt over de samlede Resultater.

Naturligvis er der i de forskellige Kapitler mange Gentagelser; det er for en stor Del de samme Klager mod Fagforeningerne og de samme Modgrunde fra deres Side, som forekommer i de forskellige Erhverv. Men den Karakter, som Udgiverne saa at sige giver Arbejdsgivere og Fagforeninger i de forskellige Erhvervsgrene, er dog ikke saa lidt nuanceret. I den elektriske Industri f. Eks. klages der saa godt som ikke over Hindringer fra Fagforeningernes Side, og Arbejdsgiverne synes dèr mere end i nogen anden Industri ligefrem at begunstige Skabelsen af stærke Arbejderorganisationer. Derimod er der uheldige Forhold i *Trykkeriindustrien*, navnlig paa de londonske Avistrykkerier. Lønnen er her drevet meget højt op, Fordelingen af Arbejdet er vanskeliggjort ved en meget streng Afgrænsning af den enkelte Arbejders Beskæftigelsesomraade o. s. v. I og for sig klager Arbejdsgiverne ikke saa meget; thi trods Hindringerne fra Fagforeningernes Side har de store Bladvirksomheder en god Fortjeneste. Men Udgiverne af Bogen klager mere paa Samfundets Vegne. Forholdene i de londonske Avistrykkerier virker uheldigt ind paa Trykkeriindustrien i det hele og indirekte paa andre Erhvervsgrene, bl. a. ved at drive Priserne paa Avertering i Vejret. Saaledes søger Udgiverne bestandig ikke blot at skifte Sol og Vind lige mellem de modstaaende Parter, men ogsaa at indføre samfundsmæssige Synspunkter.

De enkelte Spørgsmaal, der især giver Anledning til Beskyldningerne mod Fagforeningerne, træder især tydeligt frem i den sammenfattende Oversigt i sidste Kapitel. Der er Spørgsmaal, som er kommet frem, saa længe Fagforeningerne har bestaaet, og som nu maaske snarest har aftagende Betydning. Men der er andre, som først ret for Alvor træder frem i Rationaliseringens Tidsalder.

Mange betragter selve Fagforeningernes Modstand mod Lønreduktioner eller Stræben efter højere Løn som en Hindring for Erhvervslivet. Med Rette skelner Udgiverne her mellem Hævdelse eller Højnelse af det almindelige Lønniveau og Særkrav om Lønsatser, der ikke staar i Forhold til Lønnen i andre tilsvarende Beskæftigelser. Det første hænger sammen med Fagforeningernes Hovedformaal, og skal det opgives, er Fagforeningerne i sig selv uden Berettigelse, hvad Udgiverne ikke kan gaa med til. Men virkelige Hindringer for en sund Udvikling fremkommer, naar enkelte Fag kræver uforholdsmæssig høje Lønninger, som det er Tilfældet i Dokarbejdet og som alt nævnt ved Arbejdet i Londons Bladtrykkerier.

Et andet Spørgsmaal, som giver hyppig Anledning til Klager, er Spørgsmaalet om Overarbejde. Arbejdsgiverne i flere Fag klager over de organiserede Arbejderes Uvillighed til at arbejde ud over den normale Arbejdstid. Udgiverne indrømmer, at i enkelte Tilfælde kan der være Grund til at Klage, men i det store og hele er deres Sympati her paa Arbejdernes Side: Den kollektivt fastsatte Arbejdstid er efter deres Mening lang nok. Og Arbejdsgiveren bør kun skride til at forlange Overarbejde, naar det drejer sig om virkelig Nødstilstand, som ikke har kunnet forudses.

Andre Spørgsmaal, som giver Anledning til Klager, er Begrænsning af Lærlingenes Antal, for streng Afgrænsning mellem Fagene, saa der selv til Smaaarbejder maa tilkaldes Arbejdere af forskelligt Fag, bevidst Indskrænkning af Arbejdsydelsen (Ca' Canny) o. s. v. Men de vanskeligste og mest tragiske Spørgsmaal hænger sammen med Overgangen fra Haandarbejde til Maskinarbejde. Det er her, vi ser Reversen af den tekniske Udvikling, ikke mindst fremtrædende under Nutidens Rationaliseringsbestræbelser. Paa den ene Side kan man godt forstaa, at Arbejdsgiverne kan finde det urimeligt at skulle betale Arbejdere ved Maskiner samme Løn som Haandværkere. Paa den anden Side maa det vække stærk menneskelig Sympati, naar en Arbejder, der har anvendt en Aarrække af sit Liv paa at lære et Fag, ikke ønsker at fortrænges af en Mand ved en Maskine, eller, hvis han selv faar Lov at betjene denne, ikke vil sættes ned i Lønnen, fordi han nu ikke har Brug for sin tidligere Færdighed. Udgiverne mener, at Fagforeningerne i visse Tilfælde er

## Blokade.

Billettrykkeriet »Bireka« i St. Kongensgade 75 C er blokeret. Firmaet betaler sine Arbejdere langt under Tarifen og beskæftiger een à to uorganiserede Typografer og nogle uorganiserede »Arbejdsdrenge«.

*Forretningsudvalget.*

## Stemmesedler

vedrørende Valg af Næstformand for Københavns Afdeling vil være Trykkerierne ihænde Fredag den 5. Juni og skal være tilbageleveret til Afdelingskontoret Tirsdag den 9. Juni Kl. 18. Alle Afdelingens Medlemmer deltager i Afstemningen. *Styrelsen.*

## Københavnske Deltagere i Fagforenings-Kursus

vil i begrænset Antal kunne erholde pekuniær Støtte dertil (ca. 50 Kr. eller lidt mere, alt efter Ansøgernes Antal). Man maa for at faa Del i Tilskudet have sikret sig Adgang til et af de af Arbejdernes Oplysningsforbund i indeværende Sommer arrangerede Fagforeningskursus.

Der ydes ikke Arbejdsløshedsunderstøttelse i den paagældende Uge.

Ansøgninger skal være den københavnske Afdelingsformand ihænde senest den 8. Juni. *Styrelsen.*

## Pladstilbud.

I Henhold til Anvisningskontorets Regulativ, Punkt 7, gøres opmærksom paa, at ingen maa slutte bindende Aftaler om Pladstilbud, før Henvendelse er sket til Lokalkassereren i den paagældende By eller i København til Anvisningskontorets Bestyrer. Undladelse heraf medfører Karantæne.

slaaet ind paa en fejl Taktik, naar de hilser nye Indretninger velkomne, men bagefter lægger Arbejdsgiverne alle mulige Hindringer i Vejen for at bruge dem med Fordel. Det rigtige maa efter deres Mening være at fremme Effektivitetens Udvikling, at lette de faglærtes Overførelse fra et Fag til et andet, at virke paa Arbejdsgiverne i Retning af at tage størst muligt Hensyn til Arbejderne under tekniske Overgangstilstande og, saa længe de nuværende Forhold staar paa, at betone over for Offentligheden, at de, som Industrien ikke kan finde Beskæftigelse til, har Ret til ordentligt Underhold.

Dette er kort sagt en Bog, som fører en lige ind i Nutidens Arbejdsforhold, der vel til syvende og sidst ikke er saa meget forskellige i Danmark og i England. Uhildede Læsere vil sikkert faa Indtryk af, at netop under de nuværende Forhold kan Fagforeningerne ikke undværes, hvad der jo ikke udelukker, at deres Magt i visse Tilfælde er blevet misbrugt. *Even Marstrand.*

## UNDERSTØTTELSEN TIL GAMLE KOLLEGER

I sidste Nr. har Henry A. Hansen, der paa vort Delegeretmøde var Forslagsstiller til en Form for Understøttelse til gamle Kolleger, skrevet en Artikel under Overskriften »Hvor længe skal vi vente«.

Det er vel forstaaeligt, at de Kolleger, der vil komme i Betragtning ved en saadan Understøttelsesordning, og de der iøvrigt interesserer sig for Spørgsmaalet, gerne ønsker en Afgørelse. Dette Ønske deles af Forbundsledelsen.

Efter at Forbundsstyrelsesvalget, og Afstemningen om Syge- og Begravelseskassernes Sammenslutning er tilendebragt, behandlede Forbundsstyrelsen paa sit første Møde i December Spørgsmaalet, og gav gennem en Diskussion Forretningsudvalget visse Retningslinier for Udarbejdelse af et Forslag. For ikke at forelægge noget til Afgørelse, som ikke kunde holde overfor Statslovene, var man i Forretningsudvalget enige om at søge en Forhandling med Socialministeriet. Disse mundtlige Forhandlinger resulterede i et Krav fra Socialministeriet om at faa et skriftligt formuleret Forslag for at tage endelig Stilling til Sagen. Dette Forslag er indbragt for over 3 Maaneder siden. Vi har rykket for Svar, men endnu foreligger det ikke.

Vi vèd vel at ministerielle Afgørelsers Vej er lang, men det er maaske forstaaeligt, at dette Spørgsmaal, der saavel overfor Sociallovgivning som overfor Forsikringslovgivning er et Principspørgsmaal, kræver Tid til Overvejelse, men jeg deler Henry A. Hansens Ønske om at disse Overvejelser snart er tilendebragt, og Spørgsmaalet kan komme til Afgørelse.

Saalænge der ikke foreligger en endelig Afgørelse, finder jeg det uheldigt at nævne Tal med Hensyn til Understøttelsens Størrelse, for ikke at vække maaske falske Forhaabninger, men det Forslag, der kommer til Afgørelse, vil naturligvis følge de Retningslinier, som Delegeretmøde og Forbundsstyrelse har fastlagt at give de Kolleger, der fra et vist Tidspunkt fratræder Faget paa Grund af Alder, en Understøttelse af en saadan Størrelse, at der ikke kan ske noget Fradrag i Aldersrenten.

*O. A. Lundin.*

## PENSIONSORDNINGEN OG PROVINSTARIFEN

Uden at komme nærmere ind paa den paatænkte Pensionsordning ønsker jeg at gøre opmærksom paa et Forhold angaaende Provinstarifens Lærlingebestemmelser. I Paragraf 56 staar anført en Skala for Antagelse af Lærlinge, som gælder, indtil Arbejdsledigheden blandt Provinsens Typografer er naaet ned til 6 pCt. eller derunder, d. v. s. ca. 150 arbejdsløse. Men sker det, at Arbejdsledigheden naar ned til eller under de 6 pCt., gælder en anden Skala, og denne tillader flere Lærlinge i Forhold til beskæftigede Typografer.

Pensionsordningen er jo ikke alene tænkt som en Hjælp til gamle Kolleger, men ogsaa som et Middel til Afhjælpning af Arbejdsløsheden i vort Fag, og det er ikke mindst med dette for Øje, at det eventuelle Offer bringes af Kollegerne Landet over.

Lad os nu antage, at Pensionsordningen viser sig at være ikke alene en økonomisk Støtte, men ogsaa et virkningsfuldt Middel til Nedbringelse af Arbejdsløsheden blandt Typograferne og saaledes i betydelig Grad medvirkende til, at Ledighedsprocenten naar ned til eller under de seks. Tarifen tillader da øget Tilgang til Faget, og vi kan jo nok blive enige om, at det ikke just er i den Retning, Pensionsordningen skal virke. Der *er* jo ikke Beskæftigelsesmuligheder for alle dem, der udlæres mellem Aar og Dag, og der vil heller ikke være det, selv om det glædelige skulde ske, at Arbejdsledigheden gaar væsentlig ned; og navnlig da ikke, hvis man øger Tilgangen til Faget, mens der gaar ca. 150 ledige (alene i Provinsen). Og det kan man altsaa gøre efter vor nuværende Tarif.

Ganske meningsløst vilde det være, om den Kontingentforhøjelse, der følger med Pensionsordningen, skulde være medvirkende til at aabne den Ventil, som tillader flere Lærlinge rundt omkring paa Trykkerierne. Vi vil yde et Bidrag for at flere kan komme i Arbejde, ved at de gamle lægger op; men vi ønsker ikke derfor øget Tilgang til Faget, netop fordi vi véd, at øget Tilgang betyder øget Arbejdsløshed. Vi maa være paa Vagt, for at de Ofre, vi bringer, ogsaa kommer os selv til gode i fuld Udstrækning. Jeg vil bede Tarifkommissionen tænke lidt over det her fremdragne. *Medlem Nr. 3299.*

## FRA DEN ØVRIGE VERDEN

**Arbejdsløsheden i de grafiske Fag**

i Czekoslovakiet er stadig meget stor. I Slutningen af Januar i Aar var Arbejdsløshedstallet 3218 og i Februar 3188, hvilket er ca. 35 pCt. af det czekiske Typografforbunds Medlemmer.

Denne uhyre Arbejdsløshed har tvunget Forbundsledelsen til at se sig om efter Muligheder for at beskæftige disse mange arbejdsløse. Overvejelserne er resulteret i Oprettelsen af »Arbejdsløshedskolonier« ved Pressburg, Prag, Aussig og Pilsen. Det drejer sig om at skaffe de arbejdsløse et Stykke Jord, hvorpaa de kan bygge sig et lille Hus for derefter at nedsætte sig som Handelsgartnere. Naboskabet til de store Byer skulde sikre dem Afsætning af deres Grøntsager og Frugt. Det er et alvorligt Forsøg paa at skaffe Erhvervets Overskud af Arbejdskraft andre Fortjenstmuligheder og en ny Horisont.

At man ogsaa har forsøgt andre Muligheder for at hjælpe de arbejdsløse, viser Protokollen over Forbundets Bestyrelsesmøde den 15. Februar, hvor det hedder:

»Det toges endvidere til Efterretning, at Kollega Nemecek har søgt Ministeren for social Forsorg, Ingeniør Necas, for at bevæge denne til at sætte sig i Forbindelse med Sovjetmyndighederne med Forespørgsel om det ikke var muligt at skaffe en Del af de arbejdsløse Typografer Beskæftigelse i Sovjetunionen.

— — —

De grafiske Fags Principalforening i Czekoslovakiet har opsagt den gældende Løntarif og forlangt den revideret. Det forlanges, at Antallet af betalte Fridage nedsættes til to, ligesom Principalerne ogsaa ønsker andre Ændringer, der betyder Forringelser for Forbundets Medlemmer.

Da Principalernes Haandlemaade imidlertid er i direkte Strid med Forskrifterne i den Regeringsforordning, som udstedtes for at beskytte Kollektivoverenskomster, har Forbundet straks meddelt Principalforeningen, at den modtagne Opsigelse af Løntarifen ikke kan anerkendes.

## REGNSKABS-OVERSIGT
FOR
## DANSK TYPOGRAF-FORBUND
### JANUAR KVARTAL 1936

### A. Afdelingerne.

INDTÆGT:

| | |
|---|---|
| Beholdning den 1. Januar 1936 | 1.417,40 |
| Ordinært Kontingent | 297.843,20 |
| Andre Indtægter | 609,50 |
| Tilskud fra Hovedkassen | 78.279,77 |
| Balance Kr. | 378.149,87 |

UDGIFT:

| | |
|---|---|
| Rejseunderstøttelse | 912,40 |
| Understøttelse paa Stedet | 142.288,00 |
| Understøttelse af Hjælpekassen | 89.538,50 |
| Reservefondsunderstøttelse | 176,00 |
| Sygeunderstøttelse | 99.320,00 |
| Begravelseshjælp | 9.865,50 |
| Andre Udgifter | 2.615,50 |
| Indsendt til Hovedkassen | 31.991,72 |
| Beholdning den 31. Marts 1936 | 1.442,25 |
| Balance Kr. | 378.149,87 |

### B. Hovedkassen.

INDTÆGT:

| | |
|---|---|
| Beholdning den 1. Januar 1936 | 3.424.164,52 |
| Renter | 6.225,00 |
| Indsendt fra Afdelingerne | 31.991,72 |
| Afdrag paa Bod | 200,00 |
| Abonnement og Annoncer i »Typ.-Tid.« | 93,07 |
| Aktier i Arbejdernes Landsbank | 20.000,00 |
| Balance Kr. | 3.482.674,31 |

UDGIFT:

| | |
|---|---|
| Tilskud til Afdelingerne | 78.279,77 |
| Overfartsbilletter | 64,00 |
| Typograf-Tidende | 7.774,83 |
| Lockoutbidrag til D. s. F. | 119.895,00 |
| »Grafisk Revy« | 89.96 |
| »Grafisk Teknik« | 50,25 |
| Filmsapparat m. m. til Oplysningsarbejdet | 1.599,30 |
| Bidrag til Fagskolen | 3.850,00 |
| Voldgiftsretten i København | 50,00 |
| Brændsel, Belysning og Rengøring | 350,50 |
| Kontorartikler | 135,10 |
| Lønninger og Honorarer | 6.717,00 |
| Rejseudgifter og Diæter | 6.045,80 |
| Porto | 619,50 |
| Tryksager | 3.639,25 |
| Telegram og Telefon | 254,64 |
| Inventar | 285,95 |
| Kontingent til forskellige Institutioner | 40,30 |
| Bogbinder | 196,00 |
| Nytaarsducører | 32,20 |
| Aktier i Arbejdernes Landsbank | 20.000,00 |
| Beholdning den 31. Marts 1936 | 3.232.704,96 |
| Balance Kr. | 3.482.674,31 |

København, den 30. Maj 1936.

*Karl Sørensen.*

## FOR 40-TIMERS UGEN

Under Ledelse af Den internationale faglige Central og i Samarbejde med de internationale Fagsekretariater i Tekstilindustrien, Byggefagene, Metalindustrien og Kulindustrien afholdtes fra den 8. til 11. Maj i Paris fire forberedende Fagkonferencer, der skulde tage Stilling til, ud fra hvilke Synspunkter Spørgsmaalet om 40 Timers Ugen i de nævnte Industrier skal behandles paa den kommende internationale Arbejdskonference i Geneve.

I Konferencerne deltog Repræsentanter for 7 Lande (Belgien, Frankrig, Storbritannien, Holland, Sverige, Spanien og Czekoslovakiet), endvidere Delegerede fra de fire direkte repræsenterede internationale Fagsekretariater.

Det internationale Arbejdsbureau i Genève var repræsenteret af sin Direktør, *Harold Butler*, og to af dennes nærmeste Medarbejdere. Som Repræsentanter for I.F.C.'s Bestyrelse var mødt Generalsekretær *Schevenels*, *Citrine*, *Jouhaux* og *Mertens*.

Hver af de fire Konferencer drøftede de foreliggende Konventionsforslag vedrørende 40-Timers Ugen og Muligheden for deres Vedtagelse paa den i Juni stedfindende internationale Arbejdskonference.

Man drøftede endvidere forskellige Eventualiteter med Hensyn til en Stillingtagen paa Arbejdskonferencen samt enkelte Forslag angaaende den mest formaalstjenlige Taktik fra Arbejdergruppens Side.

Meningsudvekslingen var præget af den største Objektivitet. Alle Beslutninger vedtoges i en Atmosfære af Enstemmighed og gensidig Forstaaelse.

Selvfølgelig er det den umiddelbart forud for Arbejdskonferencen i Genève sammentrædende Arbejdergruppe, som skal træffe den endelige Afgørelse vedrørende de forskellige Forslag, navnlig ogsaa fordi der her vil være forskellige Repræsentanter til Stede for de Arbejderorganisationer, som ikke var repræsenteret ved de omtalte forberedende Konferencer. De ved Konferencerne i Paris opnaaede Resultater er af den Art, at man med Fortrøstning kan imødese afgørende Interventioner fra Arbejdergruppens Side med Hensyn til de vigtige Debatter, der sikkert vil blive ført angaaende Spørgsmaalet om Indførelsen af 40 Timers Ugen.

## DE FÆLE PLETTER

Bebel Sørensen har sendt os en Artikel, hvis første Halvdel er en skarp Kritik af Socialdemokratiet og Ministeriet. Han er særlig misfornøjet med, at Statsministeren har udnævnt en Socialdemokrat til Forsvarsminister, og kalder denne Handling »en daarlig Vittighed«. Da vi ikke kan se, at dette har nogen Forbindelse med det fagpolitiske, maa vi henvise B. S.s Kritik af denne »fæle Plet« til Partipressen, og vi gengiver her kun det af Artiklens Indhold, der angaar Fagbevægelsen:

. . . Den anden fæle Plet er af nyere Dato — og i sin Egenskab som *Reklame for Dumheden* pynter den sandelig ikke. Det er Lock-outen og Voldgiften, jeg her tænker paa, Det Emne har naturligvis haft alle Arbejderes Interesse og er endnu i Stand til at afføde nye Diskussioner, saa at man tilsidst føler sig hensat til en politisk Karussel, hvor de dumme faar de længste Køreture, fordi de ikke er kloge nok til at hoppe af i Tide.

Fagforeningerne *har aldrig været* en Art selskabelige Foreninger for den arbejdende Klasse, tværtimod! Arbejdernes Organisationer er jo, som vi alle vèd, Socialdemokratiets forkælede Enebarn. Det er tilstrækkeligt, at Nationalfølelses-Bacillen er begyndt at brede sig i det røde Blod. Skal vi nu ogsaa belemres med overflødige Mindreværdskomplekser? Staa under Opsyn af en *statsautoriseret* Barnepige *uden at mukke?* Det er jo fuldkommen *latterligt!* Danske Arbejdere er *ikke* Analfabeter, men *oplyste* Mennesker. Selvom nye Forhandlingsregler vil mildne en lille Smule paa Saaret, kommer vi ikke udenom, at det er et regulært Nederlag for vort Parti og en yderligere Opmuntring til vore politiske Modstandere i deres Forsøg paa at knække Fagforeningerne. Og bliver Fremtidsmusiken denne, at tvungen Voldgift i faglige Konflikter skal være den *principielle* Rettesnor, kan vi godt grave Stridsøksen ned og ta' den med Ro! Vort Kamporgan mister sin friske Farve i Skæret af Partiets faglige Fadæse — og saa bliver der *maaske* Brug for selskabelige Foreninger!

Vi kunde have klaret os i Kampen, saafremt Parlamentærflaget *ikke* var blevet hejst. Arbejderne er nemlig Drivhjulet i Samfundsmaskinen — uden dem kunde Arbejdsgiverne overhovedet ingen Udbytte faa — men alligevel blev Vingerne stækkede og Kampiveren afkølet med en Dosis tvungen Voldgift, Statsaftapning, Aargang 1936.

*Hvor glider Fagforeningerne hen? Bort . . . bort . . . ingen vèd hvorhen . . .!*

København, 19. Maj 1936. *Bebel Sørensen*, 3828.

## DET MAA BLIVE ANDERLEDES

Den af den franske Landsorganisation (C. G. T.) førte Politik samt dens »Arbejdsplan« tager Sigte paa den øjeblikkelige Situation og tilstræber først og fremmest det store Maal: Afskaffelse af Arbejdsløsheden og dermed Overvindelse af Krisen. De Krav, som de franske Fagforeninger stiller til den af Nyvalgene fremgaaede Regering, er i Overensstemmelse hermed. Det er faglige, d. v. s. praktiske Krav. De maa straks gennemføres og med øjeblikkelige Resultater.

Dette er Ledetraaden i en af *Jouhaux* i »Peuple« offentliggjort Artikel. Jouhaux henviser med Rette til de Faktorer, som hovedsagelig bestemte Valgene: Det maa blive anderledes, og det straks. Han skriver videre:

»Stor er vor Glæde over Valgets Udfald. Vi lægger dog ikke Skjul paa, at dette Resultat medfører et Ansvar, nemlig et saa meget større Ansvar, som de opnaaede Resultater er Udtryk for en nøgtern og bestemt tilkendegivet Vilje. Vi har allerede sagt og gentager det: det arbejdende Folks enstemmige Vilje gaar ud paa, at man ikke kan lade Tingene gaa deres Gang. »Det maa blive anderledes« var den Vending, man hørte overalt. Det maa i Virkeligheden ogsaa blive anderledes. Den gennem Valgene tilvejebragte Tillid — og den er stor — kræver en ny Politik. De første Foranstaltninger, der bør gennemføres, gælder de økonomiske Forhold. Den nye Regering maa, saafremt den ikke vil skuffe Folkets Forhaabninger, begynde med at skaffe Arbejde til alle arbejdsløse. Købekraften maa forøges, Elendigheden som allerede altfor længe trykker Befolkningen, maa bekæmpes. Det kan ikke mere dreje sig om at diskutere Problemerne, f. Eks. vedrørende offentlige Arbejder, hvis Betydning er almindelig anerkendt. For at gennemføre disse Arbejder behøves der imidlertid Penge. Pengene kan fremskaffes, saafremt de Folk, som ellers altid fører Fædrelandet i Munden, anbringer deres Penge i Fædrelandet i Stedet for at sende dem til Udlandet.«

Jouhaux hengiver sig dog ikke til Illusioner med Hensyn til den gode Vilje hos disse Folk. Derimod foreslaar han (et Forslag, som C. G. T. ikke fremsætter for første Gang) Oprettelsen af en national Genforsikringskasse. C. G. T. har allerede udarbejdet den nøjagtige Tekst til et saadant Lovforslag, der gaar ud paa følgende:

Alle Forsikringsselskaber skal være genforsikrede. Denne Genforsikring tegnes nu i Udlandet, d. v. s. paa fremmede Markeder. De skal nu forpligtes til at genforsikre mindst 50 pCt. i Institutioner, der skal oprettes i Indlandet og for hvilke Staten skal være Garant. Dermed vil der være gjort en praktisk Begyndelse i Kampen mod Krisen. Der vil straks blive frigjort betydelige Beløb for Gennemførelse af disse Arbejder, om hvis Nytte og Formaalstjenlighed der fornuftigvis ikke kan være Tvivl: »Fransk Kapital skal tjene til at sætte fransk Produktion i Gang.«

For det andet gaar Jouhaux ind for *en Forkortelse af Arbejdstiden til 40 Timer ugentlig.* Ogsaa paa dette Omraade »skal der ikke foreslaas noget, som ikke uden Skade og Risiko straks kan gennemføres«. Som et første Skridt til en almindelig Gennemførelse af denne Reform, der skal tilstræbes i international Maalestok, skal 40 Timers Ugen indføres ved alle offentlige Arbejder og ved alle af Staten, Departementerne og Kommunerne udbudte Arbejder samt i alle offentlige Virksomheder.

»Den fagligt organiserede Arbejderklasse,« siger Jouhaux til Slut, »kræver med disse Foranstaltninger kun det, der er muligt at gennemføre indenfor Rammen af Regeringens Virksomhed. Arbejderklassen kræver, at der skrides ind mod Elendigheden. Dette Krav maa ikke siddes overhørigt.«

## AFDØD KOLLEGA

Paalæggerske *Emilie Jansen* døde den 25. Maj. Gennem det sidste Aars Tid havde hun været en hel Del syg, men Døden kom dog nu ret uventet og uden umiddelbart forudgaaende Sygdom. Emilie Jansen blev 64 Aar gammel, hun havde været Medlem fra 1898 og hørte saaledes til Kvindeorganisationens Veteraner. Gennem mange Aar havde hun sit Arbejde paa Forlagstrykkeriet. Begravelsen fandt Sted i Fredags paa Bispebjerg Kirkegaard, og over hendes Grav sænkedes Afdelingsfanens røde Dug.

## FAGSKOLENS AFSLUTNINGSFEST

Fredag den 29. Maj fandt Fagskolen for Boghaandværks Afslutningsfest Sted. Bogtrykker *Holger Meyer* bød Velkommen og aflagde Beretning for det forløbne Aar. — Ingeniør *Schou* uddelte derefter Græbes Mindelegat, der i Aar tilfaldt Sætter *Kaj Pelt.* Desuden fik Bogbinder *Ejner Christensen* 150 Kr. og Trykker *Ejgil Jensen* ligeledes 150 Kr. — Fagskolelærer *Hallberg* tildeltes Skolens Jubilæumslegat.

Redaktør *Carl Petersen* overdrog Maskinsætterskolen til Fagskolen og meddelte, at Skolen vil aabne i Juli med *S. V. Rasmussen* som Lærer.

Bogbinderforbundets Formand, *Theodor Nielsen,* holdt derefter Talen til de Unge. Han udtalte, at han forstod Ønsket om en Dagskole, men det havde vi jo ikke idag. Dog havde vi kunnet byde paa god Undervisning, idet Lærerne havde gjort en dygtig Indsats for at gavne vort Fag. Bogtrykker *Holger Meyer* sluttede den festlige Afslutning med at meddele, at Udstillingen var aaben fra 2.-4. Juni.

**5. Juni**

*deltager ogsaa i stort Tal*
**Typograferne** *i den københavnske Arbejder-Befolknings Grundlovsfest i Søndermarken.*

## SOMMERTUREN TIL HOLBÆK

Sjællandskredsens Maskinsætteres Sommertur er som tidligere meddelt fastsat til Søndag den 21. Juni og gaar i Aar til *Holbæk,* For de Kolleger, der for Aar tilbage deltog i Holbæk-Turen, turde al Anbefaling være overflødig, den *var* jo særlig vellykket og morsom, men de Kolleger, der ikke før har deltaget i en af vore Sommerture, henstilles det til at tage med og tilbringe en Søndag i den smukke og herlige Natur og i godt kammeratligt Samvær.

Deltagerne samles paa Holbæk gamle Havn Kl. 10,15, hvorfra man pr. Damper sejler til Hørby Færgekro, hvor den medbragte Frokost spises. Kl. ca. 3 sejler Deltagerne til Holbæk ny Strandpark-Pavillon, hvor Eftermiddags-Kaffen indtages, og Dagen slutter paa Hotel »Isefjord«, hvor der serveres Middag (Fisk, Steg, Dessert og Kaffe) à 3,50 pr. Kuvert. Derefter selskabeligt Samvær med Dans.

Styrelsen haaber nu, at rigtig mange Kolleger med Damer — saavel fra Provinsen som København — møder i Holbæk Søndag den 21. Juni, det skal nok blive en *god* Dag.

For Københavnerne er der en udmærket Forbindelse til Holbæk pr. »Billigbillet« Kl. 8,26, Ankomst til Holbæk Kl. 10,03.

Klubformændene bedes sende Meddelelse om Deltagernes Antal til *C. A. Schmidt,* Kalundborgvej 80, Holbæk, Tlf. 989 x, senest Onsdag den 17. Juni.

Og saa mødes vi i *Holbæk* Søndag den 21. Juni.

## FORRETNINGSUDVALGSMØDER

26. Maj 1936.

1. Fra Bogbinderforbundet forelaa Klage over et af vore Medlemmers Arbejdsforhold under Lock-outen i et Posetrykkeri i Odense. — Forretningsudvalget tilkendegiver i Skrivelse til Bogbinderforbundet og Afdelingsstyrelsen i Odense sit Syn paa det indklagede Forhold.

2. Fra De samvirkende Fagforbund forelaa Indbydelse til for egen Regning at sende en Repræsentant til Den internationale faglige Centrals Kongres i London i Dagene 8.—11. Juli d. A. — Til Efterretning.

3. Københavns samvirkende faglige Ungdomsafdelinger havde fremsendt Beretning og Regnskab og anmodede om økonomisk Støtte. — Henlægges.

4. Personaleklubberne »Trier« og »Gyldenløve« (Barfod) havde fremsendt Love til Godkendelse. — Godkendtes.

5. Det vedtoges at opsige en i Ejendommen, Evaldsgade 3, indestaaende Panteobligation paa 30,000 Kr., tilhørende Prokurator F. Randrup og Hustrus Legat, til Indfrielse 11. December Termin d. A.

6. Tre Medlemmer, henholdsvis fra Randers, Ringsted og Thisted, fik tilstaaet hvilende Ret for et Aar.

7. Prisen for Abonnement paa »Grafisk Teknik« fastsattes til 3 Kr. aarlig.

8. Et Medlem i København, der paa et givet Tidspunkt havde hævet Arbejdsløshedsunderstøttelse samtidig med at have oppebaaret Invaliderente, idømtes efter Samraad med Arbejdsdirektoratet et Aars Karantæne og den uretmæssigt hævede Arbejdsløshedsunderstøttelse tilbagebetales.

## OGSAA ET SPØRGSMAAL

Efter *gentagen* Opfordring giver vi Plads for følgende:

Naar en Typograf *gentagende Gange* tager et Brev med fra det Firma, hvor han arbejder — efter normal Arbejdstids Ophør —, skal vedkommende saa ikke have Overarbejdsbetaling herfor? —*er.*

— — —

Vi henstiller til Forespørgeren at se efter i sin Tarif, om han dèr kan finde nogen Bestemmelse, der tager Sigte paa det omhandlede Forhold. Vi har ikke kunnet det. Men han har jo dog den Udvej — hvis der er særlig Ulejlighed forbundet med Besørgelsen af Brevet — at nægte at tage det med under Henvisning til, at han ikke er antaget som Bydreng. Skulde Sagen imidlertid være saa vanskelig, at Forespørgeren ikke selv formaar at ordne den, véd vi ikke bedre end at han henvender sig til sin Afdelingsformand — i dette Tilfælde den københavnske. *Red.*

## SMAAT FRA NÆR OG FJERN

**Sølvbryllup** kan i Dag, Fredag den 5. Juni, fejres af vor kendte Kollega, Trykker *Karl Schmidt* og Hustru, Hyldebærvej 3. — Vi gratulerer.

**Navneforandring.** Vor Kollega, V. Christiansen, i »Duplextrykkeriet« hedder herefter V. Hyldnæs.

**Væk med Toldskrankerne!** Den franske Socialistfører *Leon Blum*, der nu skal være Frankrigs Ministerpræsident, udtalte forleden overfor nogle amerikanske Politikere Haabet om, at det maatte lykkes at vælte Toldmurene mellem Landene. Ja, lad os haabe det!

**Gamle i Gaarde.** England og Amerika kappes om, hvem der har den ældste Typograf i aktivt Arbejde. Ved Firmaet George Reviers i London arbejder en Fred. A. Levis, som har været ved Bedriften i 60 Aar. Men saa kommer Amerikanerne — naturligvis! — og fortæller om Maskinsætteren Fred. W. Bach, som har arbejdet i et Blad derovre uafbrudt i 61 Aar og fremdeles hænger i ved sin Sættemaskine. Ingen bedre?

## DANSK TYPOGRAF-FORBUND
### BOGTRYKFAGETS ARBEJDSLØSHEDSKASSE
EVALDSGADE 3 KØBENHAVN N

**Kontorerne**
er aabne for Ind- og Udbetaling fra 1—3, *Lørdag 11—1*, samt *Fredag* og *Mandag Aften Kl. 5—6,30.* Telefon 4331.

**Formanden**
træffes som Regel til samme Tider. Telefon 13.331.

**Anvisningskontoret**
Telefon 4331. Før Kl. 9 Form. og efter 6 Aften gennem Ryvang 1683. Telegramadr.: Typforbundet, København.

**Kvindeafdelingen**
Fru Alfrida Andersen. Telefon Amager 7114.

## FORENINGSMEDDELELSER

**Tilskud fra Hovedkassen**
er efter lovformelig Begæring tilsendt følgende Afdelinger:
27. Maj: Fredericia 400,00; 2. Juni: Brønderslev 300,00, Horsens 300,00, Sønderborg 200,00.
København, den 2. Juni 1936. *Forretningsudvalget.*

**Nye Medlemmer.**
København: Sætter John E. Holm, tidl. Medlem (Kandrup & Wunsch). Paal. Karen Sofie Andersen, udl. 22. 5. 36 hos Andersen & Bruun (arb. s. St.).

**Tiltraadte.**
København: 3207 Helge Vøge fra Hillerød (Heyde), 6617 Peder Sørensen fra Rejse (arbl.), 7189 Axel Jochumsen fra Rejse (Ihrich), 7879 Sv. Aage Jensen fra Rejse (arbl.), 7806 H. Jacobsen fra Roskilde (arbl.), 7987 Knud Rasmussen fra Rudkøbing (arbl.), 5127 Rigmor Johansen fra Hillerød (Brd. Marker), Hj.arb. Kaj Jacobsen fra Chaufførerne (Berl. Bogtr.), Maskinsætter Peter Hansen fra Papirindustr. (Berl. Tid.).
Aalborg: 7984 Leo Anesen (arbl.). Haderslev: 5277 Peter Larsen (Militær), Kolding: 6892 Sven Børge Nielsen (arbl.). Næstved: 4265 Andreas Sv. Rasmussen (Fønss, Vordingborg), 3414 Baane Ove Egeberg (arbl.). Silkeborg: 7416 Elsa Larsen (arbl.). Vejle: 7640 Karl Andersen (arbl.).

**Fratraadte.**
København: 6892 Svend Nielsen paa Rejse, 6595 Hans Rasmussen paa Rejse.
Fredericia: 3882 Peter Høj til Kolding i Pl. Hillerød: 5127 Rigmor Johansen til København i Pl., 3207 Helge Vøge til København i Pl. Horsens: 7662 Ejvind Nielsen til Skanderborg i Pl. Køge: 3770 Einer Petersen til København (arbl.). Næstved: 4265 Andreas Sv. Rasmussen til København (arbl.). Odense: 6829 Ole Mazanti paa Rejse, 3456 Jørgen Chr. Lind til København (arbl.), 3718 Anders Møller Jensen paa Rejse.

**Udslettet paa Grund af Restance.**
København: 957 Arthur Sørensen (Hector).

## KLUB-ANNONCER

Typografernes fagtekniske Samvirke
**Københavns Kreds**

Fredag den 19. Juni Kl. 20 i
Rømersgade 22

**Ekstraordinært Kredsmøde**

Dagsorden: 1. Kursusregnskabet.
2. Eventuelt.

**Samme Aften maa alle udlaante Bøger leveres tilbage.**

TYPOGRAFERNES SANGFORENING
Fredag den 12. ds. Kl. 8: **Pileallé 16.**
Fredag den 26. ds. Kl. 8: **Korups Have.**
Søndag den 28. ds.: **Skovtur.**

Søndag den 7. Juni:
**Aldershvile**
Sct. Hans Torv Kl. 10.

## ANNONCER

Lino- og Intertype-
Maskinsætter ønsker Plads snarest. Har arbejdet ved Faget i De Forenede Stater i 7 Aar. Er lige hjemkommen. Billet mrkt. »81« modtager Ekspeditionskontoret.

**E. L. SATSSKIBE** er de bedste og billigste, fremstilles ogsaa i amerikansk Udførelse paa

**ERIK LEVISONS**

Specialværksteder for moderne Sætterimøbler og Inventar

## God Levevej.

I Københavnsk Forretningskvarter er et Akcidenstrykkeri til Salg, Kr. 5000, helst kontant. En 3 Værelsers Lejlighed i samme Ejendom kan medfølge. Billet mrkt. »80« modtager Ekspeditionskontoret.

**ALT i Maskiner, Utensiler til Sætteri og Trykkeri**

**SKRIFTSTØBERI**
**FARVEFABRIK**
**FAGSNEDKERI**

*Skriv til Løhr*

Amagertorv 29 · Centr. 10199-13199 · Telegram-Adr. Skriftløhr

## Brugt Hurtigpresse

(Fabrikat Eickhoff), indvendig Rammevidde 56 × 88 cm, *med Falseapparat*, sælges. Billet mrkt. »82« modtager Ekspeditionskontoret.

**A/S F. L. BIE** Valdemarsgade 14 København V.

TELEFONER: CENTR. 6518, 6519 & 8062

Samtlige Maskiner og Artikler for **Bogtrykkerier, Bogbinderier, Litho-Etablissementer, Klichéfabrikker** og beslægtede Brancher.

**Kulante Betingelser · Stadigt stort Lager.**

**ADOLPH WULFF**

fører alle Artikler for Bogtrykkere,
**Maskiner - Skrifter - Farver,** fra de bedste Fabriker.

Valsemassefabrik og Valsestøberi.
Brugte Maskiner haves altid paa Lager.

**Gothersgade 8**

Kjøbenhavn K. - Telefon Central 39 og 5539

**Badepension „Sejerøbugten"**

Høve Strand pr. Asnæs

*Husk Prisen: Udenfor Sæsonen 4,00 — i Sæsonen 5,50.*
*Udvidet til 30 Værelser — Opholdsstue, Glaspavillon med Klaver, elektrisk Lys. 1. Kl.s Pension.*

**Fru Signe Larsen,** Telefon Vig 137 x.

**J. G. A. EICKHOFF - KØBENHAVN V.**

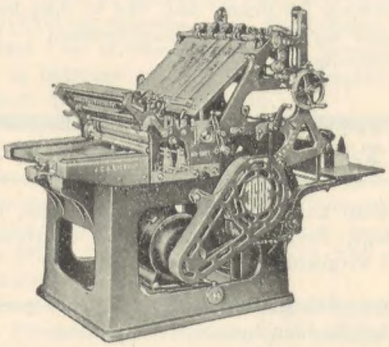

**Vesterbrogade 97, Tlf. 12078-79**

**Tandlæge Viggo Jensen**

*Klareboderne 2 2*, Hj. af Købmagergade 40

Konsultationstid fra 10—7
Onsdag og Lørdag fra 10—3 1/2

Telefon Byen 6700

**FRITZ MÜLLER**

*Grafisk Fagforretning ... Wesselsgade 23*

Skrift, Messinglinier, Blindmateriel

Alle tekniske Artikler for Faget, Maskinbaand, Værktøj
Farver til alt grafisk Arbejde

Telf. Centr. 10291

Ny Afdeling for Arbejdstøj.

**CONTRASOL-FARVER**

**D**røjere
**R**enere
**U**ltra lysægte
**B**edre
**I**ntensive
**N**ye Farver
fra **DRUBIN**

Redaktør: FR. NIELSEN, Egøjevej 3, Køge. - Telefon 533.
Ekspeditør: KARL SØRENSEN, Evaldsgade 3, Kbhvn. N.
Abonnement gennem Postkontorerne 1 Kr. 50 Øre Kvartalet.
Annoncer 35 Øre pr. Petitlinje (pladss. Medl. 25 Øre). 26 Gange og derover Rabat.

INDUSTRI-TRYKKERIET - BERNH. SCHMIDT - KØBENHAVN

# TYPOGRAF-TIDENDE

ORGAN FOR DE TYPOGRAFISKE ARBEJDERES INTERESSER

NUMER 24 KØBENHAVN DEN 12. JUNI 1936 63. AARGANG

## DEN STORE BUSSEMAND

Der er et Par Punkter i H. Laursens sidste Indlæg, jeg føler Trang til at se lidt nærmere paa.

Det er et meget benyttet Trick at henvise til Tyskland, naar Arbejderne herhjemme ikke vil »makke ret«. Den tyske Tragedie er blevet den store Bussemand, som paakaldes overfor de genstridige Børn. Saadan vil det gaa jer, hvis I ikke følger os og gør som vi siger — er det stadige Omkvæd i den Resignationens Tale, der lyder til de danske Arbejdere. Men i Længden virker denne evindelige Henvisning til vort sydlige Naboland trættende og lidet overbevisende, fordi man som Regel skjuler den virkelige Aarsag til den tyske Arbejderbevægelses Sammenbrud.

Det er udenfor al Tvivl, at dette Sammenbrud mere end noget andet skyldes Mangel paa Evne og Vilje hos de tyske Arbejderes Ledere til at befæste og bevare Magten, da de i 1918 uden større Anstrengelser fik denne i Hænde, og dernæst manglende Mod til Handling overfor de hitlerske Stormtropper, da det afgørende Øjeblik var inde.

Det er i hvert Fald misvisende, naar det i H. Laursens Indlæg siges, at »de berømmelige tyske Fagforeninger« ikke formaaede at standse den fremstormende Nazisme. Denne Paastand er urigtig alene af den Grund, at de tyske Fagforeninger aldrig fik Lov til at gøre Forsøget, idet Lederne gav blankt op — ja, de var endog saa naive at hengive sig i Troen paa, at Fagforeningsbevægelsen kunde bevares under det nazistiske Styre og at et Samarbejde med den hitlerske Garde var muligt. Dyrt har de maattet betale og meget har de maattet lide for denne Tro.

Til Belysning af de Begivenheder, der førte til Dannelsen af »det tredie Rige«, skal jeg tillade mig at citere forskellige Udtalelser fra Tiden umiddelbart efter at de skæbnesvangre Begivenheder fandt Sted.

I De samvirkende Fagforbunds Medlemsblad »Arbejderen« stod i Sommeren 1933 en Artikel, som bl. a. indeholdt følgende:

»De, der har haft Lejlighed til paa nært Hold at følge Begivenhedernes Gang i Tyskland, var forøvrigt allerede klar over, at Afgørelsen mellem Diktatur og Demokrati ikke faldt den 30. Januar eller den 5. Marts (Valgdagen), men den 20. Juni 1932, da Regeringen von Papen i Strid med Forfatningen afsatte den prøjsiske Regering Braun, de socialdemokratiske Politipræsidenter i Berlin og i en Række større Byer samt en Række højere republikanske Embedsmænd. Den Kendsgerning, at den overvejende socialdemokratiske Regering i Prøjsen *uden den ringeste Modstand* lod en saadan forfatningsstridig Handling finde Sted og lod sig jage bort af von Papens Mindretalsregering, og det til trods for, at den paa det Tidspunkt endnu havde saa godt som hele det prøjsiske Politi (ca. 80,000 Mand) bag sig, laa inde med Vaaben og Ammunition og *Arbejderne den Gang var besjælet af virkeligt Kampmod,* virkede dybt nedslaaende paa hele den tyske Arbejderbevægelse, gjorde Arbejderne modløse og mistroiske overfor Ledelsen. For at forstaa dette maa man vide, at den af Socialdemokratiet siden September 1930 førte Toleringspolitik overfor Regeringen Brüning altid blev forsvaret med, at det fremfor alt gjaldt om at holde den prøjsiske Regering Braun-Severing ved Magten. Saalænge denne Regering var ved Magten i Prøjsen med sine 40 Millioner Indbyggere, var der ingen Fare for Forfatningsbrud og Statskup, denne Regering var en Borgen for Republikens og Demokratiets Bevarelse. Kom der en anden Regeringskoalition i Stand i Riget, vilde dette ogsaa medføre et Regeringsskifte i Prøjsen, og for at forhindre dette, var det nødvendigt at tolerere Regeringen Brüning, d. v. s. gaa med til de forskellige Nødforordninger, der dekreterede generelle Lønnedsættelser, Nedskæringen af Socialforsikringen, navnlig Arbejdsløshedsunderstøttelsen, Skatteforhøjelser og andre højst upopulære Foranstaltninger . . . .«

Saa vidt Artiklen i »Arbejderen«. Men vi gaar videre. I »Svensk Typograf-Tidning« gav *en tysk Kollega* paa samme Tidspunkt en udførlig Skildring af Sammenbrudet. Han skrev blandt andet:

». . . Da Brüning i Slutningen af 1931 hævdede, at han ikke længer var ansvarlig overfor Rigsdagen, men ene og alene overfor Rigspræsidenten, da var Demokratiet faktisk ophævet. Da Lønningerne i Slutningen af 1931 nedsattes gennem Nødforordninger og samtidigt de statslige Arbejdsløsheds- og øvrige Understøttelser nedsattes *uden at Arbejderorganisationerne gjorde Modstand — ja,*

*endog undertrykte den Modstand, som ytrede sig blandt Masserne* — da v. Papen den 20. Juli udførte sit Statskup i Prøjsen, og da Fagforbundene mødte de af Bedriftsraadene og Provinsorganisationerne rejste Krav om Modstand med beroligende Forsikringer og Henvisninger til de da foretagne Valgs ringe Betydning — ja, da viste det sig, at Slagordet »Tyskland er ikke Italien« var ganske uholdbart. Da Terrorbølgerne som Følge af det politiske Fremstød skyllede frem og kun vakte Modstand hos enkelte Arbejdere eller Grupper, men *ikke* fra Organisationernes Side, da var Nederlaget uafvendeligt.

. . . Fagforeningerne var bundne af »*Arbejdsfællesskabet*« *og Voldgiftsdomstolene*, de undlod enhver Kamp mod de af Staten fastsatte Lønninger og mod Nødforordningen. De godkendte, som f. Eks. Typograf-Forbundet gjorde, gennem »frivillig Overenskomst« i Foraaret 1931 Indskrænkning af de sociale Goder og Forringelse af Arbejdsvilkaarene. De lod ogsaa de organiserede Nazister blive staaende indenfor Fagforbundene«. *Fr. N.*

(Sluttes.)

## HAN HAR RET!

I »Typ.-Tid.«s sidste Numer henstiller Henry A. Hansen, at vi faar en lille Smule at vide om den paatænkte »Pensions«ordning inden denne falder ind ad Døren til os. Ret beset var det vel kun rimeligt, om der ogsaa levnedes os Tid til at diskutere Fænomenet inden vi skal op med Skejserne til det. Men det skal vel være som sædvanligt: det forelægges os, og saa enten det eller ingenting. Men medens der altsaa »ventes paa Far«, lad os saa se Giraffen. Tiden gaar jo alligevel, og vi kan jo lige saa godt udveksle Meninger om det — hvis vi da maa faa det at se inden umiddelbart før der skal stemmes — saa eventuelle Uhyrligheder kan blive rettede, saaledes, at hvis Grundlaget er brugeligt, at Tiden da ikke trækkes unødvendigt ud inden Ordningen føres ud i Livet.

Og jeg tror, at Dyret vil interessere. Nu og da har man løftet Dækket lidt, saa man har kunnet skimte noget. Og det *jeg* har set, har saavidt været overraskende. *Thi det er jo slet ikke Meningen, at de gamle skal have noget* (se Slutningen af Fr. N.s Artikel i Bladets Nr. 21), altsaa *dem, der har faaet* Aldersrente; men det er dem, der ikke har taget denne, og som stadigt eller lejlighedsvis arbejder ved Faget, der mod at holde op, vil kunne faa ekstra — — 30 Kr. maanedligt, som saa vel inddrages, naar de herefter piskes til at søge Aldersrente. Vorherre bevares for Narrestreger! Alt dette kan man læse sig til i »Typ.-Tid.« Nr. 21, Side 166. Derimod staar der intet om, at naar de paa eget Initiativ holder op — det bliver vel iøvrigt forbandet faa — da mister disse deres Ledighedsunderstøttelse, forsaavidt denne da ikke er opbrugt. Man tør vel nok antyde, at ligner det øvrige dette . . . ., naa, men Muligheden for, at Fr. N. har begaaet en Tanketorsk er vel ogsaa tilstede.

Endelig er der Spørgsmaalet om, hvorledes de *gældende* Forbundslove stiller sig til Ordningen. Jeg henviser interesserede Kolleger til at studere § 2 i Hjælpekassens Love (S. 31) jvf. § 1 og § 27 i Arbejdsløshedskassens Love. Man vil se, at som Lovene *nu* lyder, ogsaa efter Delegeretmødets Vedtagelse, *forbyder* de en Ordning som den paatænkte. Men Hjælpekassens § 2, der her er en Nøgleparagraf, kan selvfølgelig ændres paa Lovændringers sædvanlige Vis. Derimod er der sikkert ingen Vej udenom for Arbejdsløshedsunderstøttelsens Vedkommende.

Men som Henry A. Hansen siger: lad os se paa Tingene. Bliver der intet derud af, er det altid rart at se, hvorledes man har tænkt sig det. Dette kan maaske da danne Grundlaget til noget, der er bedre.

Ringkjøbing, 29. Maj 1936. *S. Schultz.*

— — —

Med min bedste Vilje er det mig ikke muligt at opdage, hvad Schultz egentlig mener og hvad det er for Betænkeligheder, der giver ham Anledning til at skrive ovenstaaende. Kun skal jeg sige, at hans Paastand om, at den paatænkte Hjælp inddrages, naar et Medlem, der har ophørt med at arbejde, »piskes til at søge Aldersrente«, er helt hen i Vejret.

Schultz synes at mene, at jeg kan have begaaet en *Tanketorsk*. Den Mulighed er naturligvis til Stede — blot ikke i det nævnte Tilfælde. Men det undrer mig unægtelig, at han vil benytte dette Ord i et Indlæg, der efter mine Begreber er en eneste stor Tanketorsk. *Fr. N.*

## FRA DEN ØVRIGE VERDEN

### Pressen i Sovjet-Unionen.

Det er almindelig bekendt, at det proletariske Diktatur i det forhenværende czaristiske Rusland kan glæde sig over betydelige Fremskridt, ikke alene paa det økonomiske, men ogsaa paa det aandelige Omraade.

Der findes dog ingen Pressefrihed i Sovjet-Rusland — Diktaturernes Forudsætning synes altid at være Undertrykkelse af Pressefriheden —, men desuagtet har Bladvirksomheden taget et mægtigt Opsving siden Bolschevikerne kom til Magten.

Før Oktober-Revolutionen tryktes der i Czarens Rusland 480 Aviser i et samlet Oplag af 900,000 Eksemplarer. Ved Begyndelsen af 1935 udkom der i Sovjet-Unionen 10,000 Aviser med et Oplag paa 40 Millioner Eksemplarer. Desuden fandtes der ca. 1500 faglige Tidsskrifter, som har et samlet Oplag af en halv Million Eksemplarer. Dertil kommer de videnskabelige, kunstneriske, literære og filosofiske Tidsskrifter, der har et Gennemsnitsoplag paa 5000 Eksemplarer.

Det en Gang saa tilbagestaaende Rusland har altsaa gennemgaaet en fuldstændig aandelig og økonomisk Fornyelse. I det vældige Rige er der siden 1917 opvokset en ny Generation af Mennesker, for hvem Privatkapitalismen er fremmed. De har gjort store Ofre for den nye Statsordning og er fremdeles rede til at bringe nye Ofre for Opretholdelsen af denne Ordning.

## DANSK TYPOGRAF-FORBUND

### Til Revisorerne i Lokalafdelingerne.

I nærværende Numer bringes et Sammendrag af Afdelingernes indsendte Regnskaber. Sammendragets Rubriker er ganske de samme, som findes i Skema V, »Kvartalsopgørelse«, i Kassebogen.

*Revisorerne erindres om, at det er deres uafviselige Pligt at forvisse sig om, at de her anførte Summer svarer til Kassebøgerne.* Det skal gøres for at kontrollere, at Afdelingskassererne indsender det rigtige Regnskab, og at Hovedkassereren opfører de indsendte Regnskaber.

København, den 10. Juni 1936. *Forretningsudvalget.*

Til

## KØBENHAVNS MASKINSÆTTERE

Gennem mange Aar har Københavns Maskinsættere med større eller ringere Tilslutning deltaget i Sjællandskredsens Sommertur, og vi har altid, hvad enten Vejret har tegnet sig vaadt eller tørt, haft Glæde og Fornøjelse af denne Dags Samvær med vore sjællandske Kolleger. I Aar gaar Turen til Holbæk Søndag den 21. Juni, og vi opfordrer saa mange, der kan, til at deltage. Afrejse finder Sted med Billigtog (Kr. 3.40) fra Københavns Hovedbanegaard Kl. 8,26 med Ankomst til Holbæk Kl. 10,03. Derefter en kort Sejltur over Fjorden til den brisefyldte Hørby Færgekro, hvor den medbragte Frokost spises. Eftermiddagskaffen drikkes i Holbæk idylliske Strandpark, og om Aftenen er der Festmaaltid paa Hotel »Isefjord« (Pris Kr. 3.50 pr. Kuvert). I Tilfælde af (forhaabentlig ikke) ugunstigt Vejr vil man alle Vegne kunne samles indendørs. Friluftsadspredelser kan til enhver Tid improviseres. Man medtager blot Frokost, lidt Lommepenge og Humør i Kassen; for Resten sørger Festudvalget — og saa Vejrguderne. *Styrelsen for K. M. K.*

## ET BRODERRAAB OM HJÆLP

»Matteotti-Fonden« — den danske Arbejderbevægelses Hjælpekomité for politiske Flygtninge og for Ofrene for den politiske Terror — henvender sig hermed til Arbejderorganisationerne i en ganske særlig Anledning.

I Fristaden Danzig føres der for Tiden en haard og forbitret politisk Kamp. Nationalsocialisterne, som efter Hitlers Magtovertagelse i Tyskland har overtaget Regeringsmagten, behersker Administrationen og alle Myndighederne. Officielt bestaar Forfatningen endnu, men Danzigs Arbejderorganisationer meddeler os, at Nazisterne udnytter deres Indflydelse til personlig Forfølgelse af de socialdemokratiske Arbejdere og deres Organisationer.

Man gør endvidere opmærksom paa, at Nazisterne har den afgørende Indflydelse paa de fleste Arbejdspladser og behersker Arbejdsanvisningskontorerne, hvorved de bliver i Stand til økonomisk at ramme deres politiske Modstandere.

I denne ulige Kamp, hvor Nazisterne anvender alle de berygtede Metoder, kæmper vore Kammerater i Danzig ufortrødent og med en beundringsværdig Tapperhed for Arbejderbevægelsen og dens Organisationer. Men Kampen er ulige. Nøden truer daglig Arbejderhjemmenes Eksistens. Nazisterne behersker den offentlige og private Forsorg, og Resultatet er blevet, *at end ikke Børnene i de forfulgte Hjem undgaar Følgerne af Nazismens Forfølgelser.*

Vor Henvendelse til de danske Arbejdere er da ganske simpelt en Bøn om at give et Arbejderbarn fra Danzig Husly i Juli Maaned.

»Matteotti-Fonden« har tidligere maattet appellere til de danske Arbejderes Offervilje, og vor Appel er altid blevet fulgt. Vi opfordrer indtrængende til, at det ogsaa maa blive Tilfældet denne Gang. Betydningen af at yde et Barn Husly i denne ene Maaned kan næppe overvurderes. Det vil for vore Kammerater i Danzig være et Vidnesbyrd om, at deres Kamp følges med Interesse og Sympati fra vor Side. Det vil bidrage til at styrke deres Udholdenhed, og det vil være en haardt tiltrængt Hjælp til de Hjem, som er forfulgt paa Grund af Troskab overfor deres socialistiske Overbevisning.

Vi beder derfor alle, der har Mulighed for i Juli Maaned at huse et Danzigerbarn, om *skriftligt* at meddele dette til »Matteotti-Fonden«, Rosenørns Allé 14, 1., København V. Det drejer sig for os i første Omgang blot om at konstatere, hvormange Børn vi formentlig vil kunne skaffe Opbold i Danmark, og vi beder derfor om omgaaende og senest 15. Juni at faa Interesseredes Tilsagn.

*Den danske Matteotti-Fond.*

Vilh. Nygaard, Chr. Jensen, Hans Jacobsen,
De samvirkende Fagforbund.

Hedtoft-Hansen, Oluf Carlsson, C. Klüwer,
Socialdemokratisk Forbund.

## ET 65-AARS MINDE

Hvert Aar, den tredie Søndag i Maj, vandrer det parisiske Proletariat ud til Kirkegaarden Pére Lachaise, til Massegraven for de sidste Kommunekæmpere ved »Kommunardernes Mur«.

I Maj i Aar er det 65 Aar siden de sidste Forsvarere af Pariserkommunen led Heltedøden foran »Kommunardernes Mur«. Aar efter Aar har Arbejderne i Paris i Hundredtusinder vandret ud til den aristokratiske Kirkegaard for at hædre deres den 27.-28. Maj 1871 faldne Kammeraters Minde. I Aar kunde de sige: »I er ikke faldet forgæves. Paris er blevet revolutionær. Paris er rød.« Trods Blodbadet, som Arbejderslagteren Thiers forøvede mod Paris' Arbejdere, trods de 30,000 Ofre, kvaltes ikke den revolutionære Aand. 65 Aar efter Pariserkommunen kommer en socialistisk præget Regering til Roret, Folkefrontens Regering, og Paris staar atter i Spidsen, naar det gælder Kampen for Folkefrihed og Menneskerettigheder.

## AFSTEMNINGSRESULTAT

Ved den Dags Dato foretagne Stemmeoptælling vedr. Valg af Næstformand konstateredes, at der var afgivet 1886 Stemmer, deraf paa Fr. Mehr 1582 Ja, 286 Nej, 16 blanke og 2 ugyldige.

København, den 9. Juni 1936.

*Emil Frederiksen. Rich. C. Steffensen.*
*Aage Zuschlag. H. Zeller. G. Brandrup.*

# DANSK TYPOGRAF-FORBUNDS REGNSKAB FOR JANUAR KVARTAL 1936

| Afdeling | Indtægt: Kassebeholdn. fra forrige Kvartal | | Ordinært Kontingent | | Andre Indtægter | | Tilskud fra Hovedkassen | | Ialt | | Udgift: Rejseunderstøttelse | | Understøttelse paa Stedet | | Understøttelse af Fortsættelseskassen | | Hjælpekasseunderstøttelse | | Reservefondsunderst. | | Sygeunderstøttelse | | Begravelseshjælp | | Andre Udgifter | | Indsendt til Hovedkassen | | Ialt | | Kassebeholdn. ved Kvartalets Slutning | |
|---|---|---|---|---|---|---|---|---|---|---|---|---|---|---|---|---|---|---|---|---|---|---|---|---|---|---|---|---|---|---|---|---|
| | Kr. | Ø. | Kr. | Ø. | Kr. | Ø. | Kr. | Ø. | Kr. | Ø. | Kr. | Ø. | Kr. | Ø. | Kr. | Ø. | Kr. | Ø. | Kr. | Ø. | Kr. | Ø. | Kr. | Ø. | Kr. | Ø. | Kr. | Ø. | Kr. | Ø. | Kr. | Ø. |
| Aabenraa | 8 | 75 | 1772 | 20 | » | » | 600 | » | 2380 | 95 | » | » | 557 | » | » | » | 580 | 50 | » | » | 566 | » | » | » | 45 | 50 | 600 | » | 2349 | » | 31 | 95 |
| Aalborg | » | 54 | 7195 | 20 | 50 | » | 1084 | » | 8329 | 74 | 18 | » | 2820 | 25 | » | » | 2028 | 75 | » | » | 2433 | » | » | » | 137 | 50 | 890 | » | 8327 | 50 | 2 | 24 |
| Aarhus | » | » | 14730 | 20 | 98 | 70 | 13739 | 20 | 28568 | 10 | 52 | 25 | 9018 | 75 | » | » | 6867 | 75 | » | » | 8003 | » | 1300 | » | 364 | » | 2962 | 35 | 28568 | 10 | » | » |
| Assens | 25 | » | 369 | » | » | » | 268 | » | 662 | » | 19 | 25 | 311 | » | » | » | 183 | » | » | » | » | » | » | » | 10 | 50 | 113 | » | 636 | 75 | 25 | 25 |
| Brønderslev | » | » | 390 | 10 | » | » | 585 | 55 | 975 | 65 | 5 | 50 | 353 | » | » | » | 273 | 50 | » | » | 52 | » | » | » | 8 | 50 | 283 | 15 | 975 | 65 | » | » |
| Esbjerg | 78 | 30 | 3069 | 80 | » | » | 1300 | » | 4448 | 10 | 5 | 50 | 1374 | » | » | » | 981 | » | » | » | 1979 | » | » | » | 59 | 50 | » | » | 4399 | » | 49 | 10 |
| Faaborg | 27 | 55 | 401 | 30 | » | » | 50 | » | 478 | 85 | 16 | 50 | 193 | 50 | » | » | 232 | 50 | » | » | » | » | » | » | 10 | » | » | » | 452 | 50 | 26 | 35 |
| Fredericia | 43 | 75 | 1454 | » | » | » | 2750 | » | 4247 | 75 | 24 | 75 | 1062 | » | » | » | 542 | 50 | » | » | 2450 | » | » | » | 45 | » | 100 | » | 4224 | 25 | 23 | 50 |
| Frederikshavn | 28 | 21 | 969 | 10 | » | » | 950 | » | 1947 | 31 | 41 | 25 | 1006 | » | » | » | 339 | 50 | » | » | 236 | » | » | » | » | » | 300 | » | 1922 | 75 | 24 | 56 |
| Grenaa | 35 | » | 423 | » | » | » | » | » | 458 | » | 22 | » | » | » | » | » | 12 | » | » | » | 68 | » | » | » | 7 | » | 314 | » | 423 | » | 35 | » |
| Haderslev | » | » | 1661 | 70 | » | » | » | » | 1661 | 70 | » | » | 117 | » | » | » | 252 | 50 | » | » | 252 | » | » | » | 33 | 50 | 1000 | » | 1655 | » | 6 | 70 |
| Haslev | 27 | 20 | 272 | 60 | » | » | 50 | » | 349 | 80 | » | » | 158 | » | » | » | 111 | » | » | » | » | » | » | » | 16 | » | » | » | 285 | » | 64 | 80 |
| Helsingør | 30 | 75 | 1214 | » | » | » | 2184 | 50 | 3429 | 25 | 8 | 25 | 1528 | » | » | » | 875 | » | » | » | 498 | » | » | » | 37 | » | 450 | » | 3396 | 25 | 33 | » |
| Herning | » | » | 1461 | 60 | » | » | » | » | 1461 | 60 | 17 | 50 | 126 | » | » | » | 113 | » | » | » | 693 | » | » | » | 27 | » | 485 | 10 | 1461 | 60 | » | » |
| Hillerød | 35 | 40 | 3711 | 30 | » | » | » | » | 3746 | 70 | 49 | 50 | 677 | » | » | » | 451 | 50 | » | » | 769 | » | » | » | 62 | 50 | 1700 | » | 3709 | 50 | 37 | 20 |
| Hjørring | 21 | 59 | 1818 | 20 | » | » | 400 | » | 2239 | 79 | 5 | 50 | 613 | » | » | » | 708 | 50 | » | » | 306 | » | » | » | 38 | 50 | 550 | » | 2221 | 50 | 18 | 29 |
| Hobro | 35 | » | 477 | 40 | » | » | 500 | » | 1012 | 40 | » | » | 133 | » | » | » | 194 | » | » | » | 391 | » | » | » | 17 | » | 242 | 40 | 977 | 40 | 35 | » |
| Holbæk | 35 | » | 2346 | 80 | 10 | » | 800 | » | 3191 | 80 | » | » | 1128 | » | » | » | 614 | 50 | » | » | 1332 | » | » | » | 46 | » | 36 | 30 | 3156 | 80 | 35 | » |
| Holstebro | 35 | » | 1703 | 50 | » | » | » | » | 1738 | 50 | 14 | 75 | 468 | 50 | » | » | 774 | 50 | » | » | 355 | » | » | » | 39 | » | 86 | 75 | 1738 | 50 | » | » |
| Horsens | » | » | 3323 | 40 | » | » | 1352 | 17 | 4675 | 57 | 44 | » | 1033 | » | » | » | 1325 | 50 | » | » | 1587 | » | » | » | 70 | » | 616 | 07 | 4675 | 57 | » | » |
| Kalundborg | 35 | » | 1198 | 20 | » | » | » | » | 1233 | 20 | 10 | 75 | 225 | » | » | » | 396 | 50 | » | » | 260 | » | » | » | 90 | » | 215 | 95 | 1198 | 20 | 35 | » |
| Kolding | 35 | » | 4944 | 10 | » | » | » | » | 4979 | 10 | 5 | 50 | 1106 | » | » | » | 1440 | » | » | » | 685 | » | » | » | 96 | 50 | 1611 | 10 | 4944 | 10 | 35 | » |
| Korsør | 4 | 50 | 483 | 80 | » | » | 100 | » | 588 | 30 | 27 | » | 172 | » | » | » | 75 | » | » | » | 206 | » | » | » | 18 | 50 | 74 | 80 | 573 | 30 | 15 | » |
| Køge | 11 | 37 | 1340 | 50 | » | » | 100 | » | 1451 | 87 | 5 | 50 | 247 | » | » | » | 172 | 50 | » | » | 104 | » | » | » | 31 | » | 850 | » | 1410 | » | 41 | 87 |
| Lyngby | 15 | 38 | 578 | 10 | 20 | » | 1400 | » | 2013 | 48 | 52 | 25 | 1065 | » | » | » | 732 | » | » | » | 30 | » | » | » | 17 | » | 100 | » | 1996 | 25 | 17 | 23 |
| Løgstør | 35 | » | 460 | 60 | » | » | 75 | » | 570 | 60 | » | » | 60 | » | » | » | 200 | » | » | » | » | » | » | » | 10 | » | 265 | 60 | 535 | 60 | 35 | » |
| Maribo | 35 | » | 824 | 80 | » | » | 407 | 10 | 1266 | 90 | » | » | 513 | » | » | » | 321 | » | » | » | 64 | » | » | » | 14 | 50 | 319 | 40 | 1231 | 90 | 35 | » |
| Marstal | 25 | 95 | 188 | » | » | » | 100 | » | 313 | 95 | » | » | 156 | » | » | » | 20 | » | » | » | 120 | » | » | » | 4 | » | » | » | 300 | » | 13 | 95 |
| Middelfart | 31 | 22 | 685 | 60 | » | » | 300 | » | 1016 | 82 | 11 | » | 271 | » | » | » | 349 | » | » | » | 278 | » | » | » | 27 | 50 | 50 | » | 986 | 50 | 30 | 32 |
| Nakskov | 32 | 25 | 2269 | 10 | » | » | » | » | 2301 | 35 | 8 | 25 | 228 | 50 | » | » | 170 | 50 | » | » | 252 | » | » | » | 37 | » | 1575 | » | 2271 | 25 | 30 | 10 |
| Nyborg | 23 | 51 | 828 | 80 | » | » | 950 | » | 1802 | 31 | 10 | 75 | 259 | 50 | » | » | 433 | 50 | » | » | 142 | » | » | » | 30 | » | 900 | » | 1775 | 75 | 26 | 56 |
| Nykøbing F. | 35 | » | 3035 | 20 | » | » | » | » | 3070 | 20 | 9 | 65 | 545 | » | » | » | 393 | » | » | » | 1593 | » | » | » | 56 | 50 | 438 | 05 | 3035 | 20 | 35 | » |
| Nykøbing M. | 50 | » | 799 | 50 | » | » | 400 | » | 1249 | 50 | » | » | 313 | » | » | » | 318 | 50 | » | » | 356 | » | » | » | 17 | » | 195 | » | 1199 | 50 | 50 | » |
| Næstved | 35 | » | 3567 | 20 | 155 | » | 1100 | » | 4857 | 20 | 27 | 50 | 1008 | 50 | » | » | 1197 | 50 | » | » | 1417 | » | 500 | » | 73 | 50 | 598 | 20 | 4822 | 20 | 35 | » |
| Odder | 34 | 90 | 669 | 40 | » | » | 990 | » | 1694 | 30 | 19 | 25 | 603 | 50 | » | » | 513 | 50 | » | » | 12 | » | » | » | 16 | 50 | 500 | » | 1664 | 75 | 29 | 55 |
| Odense | » | » | 12926 | 80 | » | » | » | » | 12926 | 80 | 27 | 50 | 3724 | 75 | » | » | 2540 | 50 | » | » | 3624 | » | 500 | » | 249 | » | 2261 | 05 | 12926 | 80 | » | » |
| Randers | 4 | 11 | 4679 | 50 | » | » | 1500 | » | 6183 | 61 | 16 | 50 | 2191 | » | » | » | 1489 | » | » | » | 1925 | » | » | » | 93 | » | 450 | » | 6164 | 50 | 19 | 11 |
| Ribe | 28 | 85 | 645 | 70 | » | » | » | » | 674 | 55 | 11 | » | » | » | » | » | 214 | » | » | » | » | » | » | » | 12 | » | 400 | » | 637 | » | 37 | 55 |
| Ringkøbing | 35 | » | 1243 | 80 | » | » | 400 | » | 1678 | 80 | 13 | 75 | » | » | » | » | 7 | 50 | » | » | 115 | » | 400 | » | 20 | 50 | 1087 | 05 | 1643 | 80 | 35 | » |
| Ringsted | 17 | 80 | 1505 | 70 | » | » | » | » | 1523 | 50 | » | » | 734 | » | » | » | 593 | » | » | » | 84 | » | » | » | 31 | 50 | 75 | » | 1517 | 50 | 6 | » |
| Roskilde | » | » | 2704 | 80 | » | » | 950 | » | 3654 | 80 | 8 | 25 | 1198 | » | » | » | 932 | 50 | » | » | 127 | » | » | » | » | » | 1389 | 05 | 3654 | 80 | » | » |
| Rudkøbing | 63 | 05 | 761 | » | » | » | 550 | » | 1374 | 05 | 14 | » | 332 | » | » | » | 432 | 50 | » | » | 348 | » | » | » | 23 | » | 200 | » | 1349 | 50 | 24 | 55 |
| Rønne | 26 | 31 | 2342 | 40 | » | » | 900 | » | 3268 | 71 | » | » | 888 | » | » | » | 465 | 50 | » | » | 1789 | » | » | » | 48 | » | 50 | » | 3240 | 50 | 28 | 21 |
| Silkeborg | » | » | 2758 | 60 | » | » | 300 | » | 3058 | 60 | 13 | 75 | 612 | » | » | » | 558 | 50 | » | » | 818 | » | » | » | 52 | 50 | 1000 | » | 3054 | 75 | 3 | 85 |
| Skanderborg | » | » | 564 | » | » | » | 1080 | 85 | 1644 | 85 | 25 | » | 549 | » | » | » | 577 | 50 | » | » | 158 | » | » | » | 15 | » | 320 | 35 | 1644 | 85 | » | » |
| Skive | 35 | » | 2129 | 50 | » | » | 299 | 75 | 2464 | 25 | » | » | 607 | 75 | » | » | 249 | 25 | » | » | 1432 | » | » | » | 37 | » | 103 | 25 | 2429 | 25 | 35 | » |
| Skjern | 35 | » | 305 | 50 | » | » | 273 | 65 | 614 | 15 | » | » | 272 | » | » | » | 166 | » | » | » | » | » | » | » | 7 | » | 134 | 15 | 579 | 15 | 35 | » |
| Slagelse | 16 | 75 | 4087 | 10 | 23 | » | » | » | 4126 | 85 | 8 | 25 | 500 | 50 | » | » | 338 | 50 | » | » | 1629 | » | » | » | 74 | 50 | 1500 | » | 4050 | 75 | 76 | 10 |
| Stege | 12 | 47 | 416 | 60 | » | » | » | » | 429 | 07 | » | » | 108 | » | » | » | 94 | » | » | » | » | » | » | » | » | » | 200 | » | 402 | » | 27 | 07 |
| Struer | 17 | 56 | 202 | 10 | » | » | 425 | » | 644 | 66 | » | » | 221 | » | » | » | 91 | 50 | » | » | 34 | » | » | » | 8 | » | 250 | » | 604 | 50 | 40 | 16 |
| Stubbekøbing | 32 | 62 | 222 | 30 | » | » | » | » | 254 | 92 | 6 | 25 | » | » | » | » | 45 | » | » | » | » | » | » | » | 6 | » | 170 | » | 227 | 25 | 27 | 67 |
| Svendborg | 42 | 11 | 2136 | 10 | 5 | » | 300 | » | 2483 | 21 | 18 | 50 | 532 | 75 | » | » | 509 | 25 | » | » | 598 | » | » | » | 45 | 50 | 750 | » | 2454 | » | 29 | 21 |
| Sønderborg | 8 | 20 | 1048 | 30 | » | » | 800 | » | 1856 | 50 | » | » | 648 | » | » | » | 678 | » | » | » | 226 | » | » | » | 25 | » | 250 | » | 1827 | » | 29 | 50 |
| Thisted | 64 | 32 | 1307 | 10 | » | » | » | » | 1371 | 42 | 3 | 75 | 270 | » | » | » | 197 | » | » | » | 376 | » | » | » | 24 | » | 450 | » | 1320 | 75 | 50 | 67 |
| Tønder | » | » | 324 | 30 | » | 80 | » | » | 325 | 10 | » | » | » | » | » | » | 40 | » | » | » | » | » | » | » | 5 | » | 280 | 10 | 325 | 10 | » | » |
| Varde | 37 | 68 | 447 | 30 | » | » | 1400 | » | 1884 | 98 | 5 | 50 | 348 | » | » | » | 167 | » | » | » | 502 | » | 500 | » | 12 | » | 350 | » | 1884 | 50 | » | 48 |
| Vejle | » | » | 4090 | » | » | » | » | » | 4090 | » | 16 | 50 | 410 | » | » | » | 666 | » | » | » | 1923 | » | » | » | 75 | » | 999 | 50 | 4090 | » | » | » |
| Viborg | 34 | 45 | 1851 | 40 | » | » | 200 | » | 2085 | 85 | 2 | 75 | 367 | » | » | » | 382 | » | » | » | 371 | » | » | » | 38 | 50 | 900 | » | 2061 | 25 | 24 | 60 |
| | 1417 | 40 | 119337 | 20 | 362 | 50 | 41914 | 77 | 163031 | 87 | 723 | 15 | 43963 | 75 | » | » | 35627 | 50 | » | » | 43568 | » | 3200 | » | 2515 | 50 | 31991 | 72 | 161589 | 62 | 1442 | 25 |
| København | » | » | 178506 | » | 247 | » | 36365 | » | 215118 | » | 189 | 25 | 98324 | 25 | » | » | 53911 | » | 176 | » | 55752 | » | 6665 | 50 | 100 | » | » | » | 215118 | » | » | » |
| | 1417 | 40 | 297843 | 20 | 609 | 50 | 78279 | 77 | 378149 | 87 | 912 | 40 | 142288 | » | » | » | 89538 | 50 | 176 | » | 99320 | » | 9865 | 50 | 2615 | 50 | 31991 | 72 | 376707 | 62 | 1442 | 25 |

## LÆRLINGESPALTEN

**Københavns Lærlingeafdeling.**
Evaldsgade 3. Kontortid: Mandag 17,15—18,15.

*»Ud i det Blaa«.*

Du husker vel, at det er paa Søndag den 14. vi skal paa Cykeltur. Det er sikkert nødvendigt at forrykke Mødetiden en Time (en Del skal jo sove), saa vi møder Kl. 10 paa Sct. Hanstorv, medbringende Mad, Badetøj og Pigen. Altsaa paa Søndag!

*Natvandreturen.*

Lad os være ærlige — det er noget nyt! Og lad det derfor blive modtaget paa en Maade, saa vi kan sige, at Typografiærlingene forstaar at ta' en ny Idé. Vi har yderligere bestræbt os for at gøre det interessant, idet vi begynder med en Vandretur rundt paa »Berlingske Tidende«. Det maa dog bemærkes, at man ikke behøver at være Deltager i Turen for at bese »Berlingeren«. Vi samles Kl. 21 udenfor »Berlingske Hus« og saa gaar det Slag i Slag. Prisen: Se næste Fredag. Indtegningen slutter Mandag den 22. ds. Selve Turen er den 27. ds.

*Højskolekursus!*

Medlemmer, der ønsker at deltage i 8-Dages Højskolekursus i Ugen fra 2.—9. August, bedes indtegne sig paa Kontoret senest den 29. ds. Der vil ligesom tidligere Aar blive tilstillet 8 halve Fripladser — og de skal ihvertfald besættes!

— — —

Vi forsøger at arrangere et *Week-end Kursus paa Roskilde Højskole* til Gavn for *Typograflærlingene*, og vi har udsendt Cirkulærer til samtlige Lærlingeafdelinger, men kun 3 Afdelinger af 30 har hidtil svaret. Vi venter alle Svar til paa Mandag.

— — —

Vi venter ligeledes paa Mandag et større Rykind paa Kontoret af Kammerater, der ønsker at deltage i et interessant og lærerigt Week-end Kursus den 22. og 23. August. Det vil blive af Interesse for *os*. Prisen er 5 Kr. Vi skal have Talere, som berører vore Forhold, der udarbejder de Krav, vi ønsker gennemført ved Tarifforhandlingerne. Opnaar vi ikke fornøden Tilslutning, maa vi desværre lade det gode Forslag falde.

*Styrelsen.*

## KONGRESSEN I LONDON

Generalsekretær i Den internationale faglige Central *W. Schevenels* skriver i I. F. C.s Pressemeddelelser:

Den 6. internationale Fagforeningskongres fandt Sted kort efter Bevægelsens Sammenbrud i Tyskland i Aaret 1933, paa en Tid, hvor der var tyndet stærkt ud i Rækkerne. Større end det lidte Tab var dog Troen paa den faglige Organisationstanke, Bevidstheden om, at den ikke blot er en Foreteelse, der har sit Udspring i de politiske Begivenheder, men at det er Resultatet af en økonomisk Kendsgerning, der gør det til en uomgængelig Nødvendighed, at Arbejderne, der er adskilt fra Produktionsmidler og Bedriftskapital, slutter sig sammen under en eller anden Form.

Ingen Filosofi og ingen Mystik kan bringe denne Kendsgerning ud af Verden. Mussolini søgte paa snedig Maade at sætte Tvangsorganisationer i de frie Fagforeningers Sted. Arbejderne og Funktionærerne betalte Regningen. Hitler troede at kunne erstatte og udrydde den faglige Organisationstanke med Fritidens Organisering. I den sidste Tid indrømmes det ogsaa officielt i Hitler-Tyskland, at Kampen for Arbejderinteresserne maa fortsættes mod de egoistiske Arbejdsgivere, som stadig ikke er tilstrækkelig nationalsocialistisk indstillede. I det pavelig-fascistiske Østrig findes der allerede igen en fri Fagbevægelse. I de diktatoriske Generalers Polen forekommer der Strejker. I Grækenland er Arbejdermasserne atter i Bevægelse.

Den faglige Organisationstanke lever og vil blive staaende trods alt.

I dette Tegn afholdes den 7. internationale Fagforeningskongres. Det er dog ikke kun et »Tegn«, men en Kendsgerning, at I. F. C.s Medlemstal atter stiger, at de tilsluttede Organisationers Antal forøges, og at Virkefeltet udvides. Paa samme Tid, som snæversynet Chauvinisme, Nationalisme og Imperialisme atter befinder sig i en Blindgade og er i Begreb med at fremmane en ny Verdenskatastrofe, som selv deres fyrigste Tilhængere nærer Frygt for, kan I. F. C. i Kraft af sin Internationalisme, som man stadig paany har ment at have udryddet, og sin saglige praktiske Virksomhed melde om Nyindmeldelser baade inden- og udenfor Europa.

Den internationale Fagforeningskongres behøver denne Gang næppe nok at sætte nye Spørgsmaal paa sin Dagsorden. Den kan afstaa fra at sætte nye Slagord i Verden. Derimod vil det være nødvendigt at opfriske forskellige gamle Erkendelser.

I Kampen mod Krigen, mod Reaktionen og en krigersk Fascisme maa Parolen nu lyde: Tilbage til 1924, til en Tid, hvor den »demokratiske Sterilitet« i et demokratisk Europa opstillede Genève-Protokollen, hvis Vedtagelse og Gennemførelse efter alle Sagkyndiges Mening vilde have fritaget os for Voldskupet i Abessinien og den 7. Marts i Tyskland.

Paa Arbejdstidens Omraade gendrives alle Paastande, som er fremsat af kapitalistiske Doktorer og liberalistiske Teoritikere, der har bekæmpet en Forkortelse af Arbejdstiden, fordi Arbejdsløsheden »automatisk vil forsvinde sammen med Krisen«. Krisen har for lang Tid siden overskredet Lavpunktet, i mange Lande har Produktionen allerede opnaaet samme Størrelse som i 1929 eller endog mere, men Arbejdsløsheden er ikke tilnærmelsesvis formindsket i samme Forhold. *Kravet om en Forkortelse af Arbejdstiden staar derfor mere end nogensinde først paa Dagsordenen.*

Fagorganisationerne er fremgaaet af Økonomiens Struktur. Strukturen ændrer sig eller er i Færd med at ændre sig. Derfor har Fagorganisationerne, som ogsaa paa dette Omraade ønsker at være i Kontakt med Tiden, sat Spørgsmaalet om deres Stilling i Staten paa Dagsordenen for den 7. internationale Fagforeningskongres: »Den faglige Organisationsret, Fagforeningernes Rolle og Rettigheder indenfor Planøkonomien«.

Maaske er det for tidligt at tage Stilling til dette Spørgsmaal, thi vi lever foreløbig endnu i et kapitalistisk Samfund. Men ikke desmindre bør Fagforeningerne allerede nu drøfte dette vigtige Fremtidsproblem. Paa tvangfri Maade skal de grundigt drøfte det. Paa tvangfri Maade skal de grundigt drøfte de forskellige Foreteelser, d. v. s. de Erfaringer, der er indhøstet paa Planøkonomiens forskellige Udviklingstrin.

Det sidstnævnte Punkt paa Dagsordenen vil sikkert danne Midtpunktet for Forhandlingerne paa Kongressen

i London. Der foreligger utallige nye Symptomer og Erfaringer. I Frankrig vil Fagbevægelsens officielle organiserede Samarbejde med Folkefront-Regeringen rejse yderst vigtige principielle Fagforeningsproblemer.

Den danske Statsminister, som i de senere Aar gentagne Gange var tvungen til at afslutte faglige Konflikter paa Grundlag af Parlamentsbeslutninger, udtalte for nogen Tid siden med Henblik paa denne Nødvendighed: »Til Trods herfor bør man ikke følge Ruslands Eksempel og fraskrive sig enhver Ret til Strejke, men man maa søge at indføre Former for Organisationernes Virksomhed, hvorved Indflydelse øves uden at gøre Brud paa de betydelige Interesser, som Arbejderne ogsaa har i den økonomiske Tilrettelægning af Handel og Produktion.«

I Belgien er den faglige Landsorganisation paa anerkendelsesværdig Maade gaaet saa vidt at afholde et særligt Kursus til Studium af Fagforeningernes Retsstilling, som ganske fordumsfrit drøftede dette delikate Spørgsmaal.

I det fremskridtsvenlige Australien, der ligesom New Zealand kan se tilbage paa aarelange Erfaringer paa den tvungne Voldgifts Omraade, findes der stærke Strømninger, som arbejder hen til en friere Ordning. Og i New Zealand, som paa det socialpolitiske Omraade staar Australien meget nær, har den nye Arbejderregering indbragt et Lovforslag i Parlamentet, hvorefter Medlemsskabet i en Fagforening skal være obligatorisk.

Den 7. internationale Fagforeningskongres i London vil være en Bekræftelse af den faglige Organisationstanke i hele Verden og aabne Muligheder for et nyt Arbejde indenfor en Fagbevægelse, hvis Enhed og Styrke iøvrigt selv vil være et vigtigt Punkt paa Kongressens Dagsorden.

## DE GRAFISKE FAG I KINA

Om dette Emne skriver Dr. Kr. i »Schweiz Buchdrucker Zeitung«:

Den grafiske Industri er allerede kommet langt i Kina, og Trykkerier af alle Slags er spredt over hele Riget. Shanghai er naturligvis den ledende som Handels- og Industri-Centrum. Et af Asiens største Trykkerier med et Personale paa over 3000 Mand har sit Hovedsæde i Shanghaj og Filialer fordelt over hele Landet.

Disse kinesiske Forretninger indskrænker sig ikke alene til Fremstilling af alle Slags Tryksager, men fabrikerer ogsaa Legetøj, Bureauartikler m. m. Det nævnte Firma, som arbejder med en Kapital paa tre Millioner Dollars, mistede ved Ødelæggelsen af Chapei under den kinesisk-japanske Krig hele sin Shanghaj-Forretning, hvorved mange blev midlertidig arbejdsløse, bl. a. ca. 30 tyske Fagfolk. Imidlertid udvidede man det i Hongkong eksisterende Trykkeri, og et nyt og fuldt moderne byggedes i Shanghaj i Stedet for det, som nedbrændte.

I Provinsen Kiangsu er der 98 Trykkerier, som disponerer over en Grundkapital paa over 12,000 Fr. Af disse er 74 i Shanghaj. Desuden er der et Utal af smaa Trykkerier. Den samlede Kapital, som er anbragt i de i Provinsen Kiangsu eksisterende Trykkerier, beløber sig til over 84 Millioner Fr.

De store kinesiske Aviser har egne Trykkerier, som er indbefattet i ovennævnte Tal. Alle store Forretninger støber selv sit Skriftmateriel. I Betragtning af det stigende Krav om Tryksager og Aviser i Kina, kunde der maaske blive et Marked for den europæiske Maskinindustri, forudsat, at denne Industri formaar at holde Trit med den øvrige udenlandske Konkurrence.

Af Offsetmaskiner er der i Shanghaj over hundrede Stykker i Brug. Ogsaa store Reproduktionsapparater af tysk Oprindelse, som nu eftergøres, er i Brug. Disse og øvrige i Shanghaj byggede Maskiner og Apparater for de grafiske Fag kan alligevel ikke staa Maal med de importerede og finder kun Afsætning til de smaa Trykkerier paa Grund af, at de er indtil 33 pCt. billigere end de europæiske.

De største Trykkerier i Shanghaj fremstiller ogsaa Trykfarver af alle Slags og er i Stand til ud over deres eget Forbrug at bringe Trykfarver af god Kvalitet paa Markedet.

Arbejdslønnen varierer mellem 30 og 72 Fr. om Maaneden med 10 Timers Arbejdsdag og kinesisk Maaned (28 Dage), hvilket jo ikke kan siges at være nogen overdreven Betaling, men minder en om det kendte Ord, at »Kinesernøjsomhed giver Kineserløn«.

## AFDØD KOLLEGA

Tirsdag den 9. Juni afgik Æresmedlem i Sønderborg Afdeling, *Hans Nielsen*, ved Døden efter kun faa Dages Sygeleje, 73 Aar gammel. I en lang Aarrække arbejdede han paa »Dybbøl-Posten«, hvor han under Krigen en Overgang var »ene Mand paa Skuden«.

I 1927 forlod han Sættekassen paa Grund af svigtende Helbred — og nu er han altsaa død.

Ære være hans Minde. *C. F.*

## SMAAT FRA NÆR OG FJERN

**90 Aar.** En god Bekendt af Kollegerne, *Ditlev Nielsen*, fylder Torsdag den 18. Juni 90 Aar. Ditlev Nielsen har arbejdet mange Steder i København, hvortil han kom fra Korsør, hvor han i 1865 blev udlært. Under en treaarig Beskæftigelse som Ombryder hos Milo valgtes han som Lokalformand for Odense Afdeling og var i denne Stilling med i det forberedende Arbejde for Dannelsen af Dansk Typograf-Forbund. Et Stykke Tid var Ditlev Nielsen Bogtrykker i Odense og startede Bladet »Odense Ugerevy«. Fra Odense faldt Vejen over Aarhus tilbage til København, hvor han blev Bestyrer af Emil Petersens Enkes Bogtrykkeri, senere blev han Sætter paa »København« og hos Joh. Hansens Enke. — Der var gennem Aarene noget vist majestætisk over Ditlev Nielsen, Helbredet var jævnt godt, Humøret og Aanden fejler ikke noget. Med de bedste Ønsker paa 90 Aars Fødselsdagen kan samtidig sendes Ønsket om, at han maa naa de 100.

**Ledige Legater.** Af de under Forbundet hørende Legater er for Tiden 4 Portioner ledige. 2 Portioner af Cortnums Legat (Kr. 17,50 aarlig), 1 Portion af Eibeschütz' Legat (Kr. 17,50 aarlig) og 1 Portion af Schlesingers Legat (Kr. 15,40 aarlig). Disse Legater kan søges af ældre Medlemmer eller Enker i København. Ansøgninger maa indsendes til Forbundets Forretningsudvalg inden 15. Juli d. A.

**Tarifforhandlingerne** for Provinsomraadet paabegyndes Onsdag den 17. Juni i Haandværkerforeningens Lokaler i København.

**Fem-Dages Ugen.** I Følge det statistiske Kontor ved International Typographical Union of America arbejder af Forbundets 64,907 Medlemmer 72 pCt. eller 47,076 fem Dage ugentlig (40 Timer eller mindre). Foruden ovennævnte Medlemstal havde Forbundet 9245 Medlemmer, hvoraf en Del enten var syge eller paa Rejse, ialt et Medlemsantal af 74,152.

**Fra Rigsdagspræsident til Korrekturlæser.** Et belgisk Blad meddeler, at den tyske Rigsdags sidste Præsident før Nazismens Indtog, Socialdemokraten *Poul Loebe*, nu tjener

sit Brød som Korrekturlæser i et Trykkeri i Berlin. Loebe, der synes at have forsonet sig med sin Skæbne, siger, at han er vendt tilbage til sit Udgangspunkt, idet han oprindelig var Typograf. Hans maanedlige Indtægt som Korrekturlæser beløber sig til 150 Mark. Om Morgenen Kl. 6 møder L. lige som de øvrige Arbejdere ved Kontroluret med Frokostpakken under Armen.

Til Trods for, at Loebe var en af de Førere, der tilraadede Partiet og Fagforeningerne at kapitulere overfor Naziregimentet, undgik han ikke Koncentrationslejren. Efter sin Frigivelse herfra fik han ovennævnte Plads som Korrekturlæser.

## Tak.

For de venlige Hilsener som vi modtog til vort Sølvbryllup sender vi herigennem vor hjerteligste Tak.

*Karl Schmidt og Hustru.*

## Kontingent for 3 Dage

Paa given Foranledning gør vi opmærksom paa, at der skal betales Kontingent for 3 Dages Arbejde, naar disse falder indenfor Arbejdsugen Lørdag til Fredag.

## EN UDFLUGT TIL KØGE

Næstved Lokalafdeling foretager hvert Aar paa Grundlovsdagens Formiddag en Udflugt. I Aar gik Turen til Køge. I et Antal af et lille halvt Hundrede ankom Deltagerne ved 8-Tiden pr. Bil til »den lille By ved den brusende Bugt«. Det egentlige Maal var et Besøg paa Gummifabriken ved Køge.

Sammen med nogle af Køge-Afdelingens Medlemmer førtes Selskabet af tre af Fabriken beskikkede Ciceroner gennem den store Virksomhed, der arbejdede for fuld Kraft. Der beskæftiges for Tiden ca. 1100 Mænd og Kvinder. Med Interesse saa man, hvorledes de mange flittige Hænder i Forbindelse med de moderne Maskiner i Løbet af kort Tid forvandlede Raaprodukterne til færdige Varer. Med Interesse — ja, men tillige iblandet en Følelse af, hvor nedbrydende og aandsfortærende det specialiserede og mekaniserede Arbejde i en moderne Fabrik maa være. Og dog hører disse Mennesker til de »lykkelige« — *de har Arbejde!* — et Ord, der har en særlig Klang i en Tid, hvor Tusinder fører en haabløs Tilværelse i ufrivillig Lediggang. —

Efter Besøget paa Fabriken samledes Kollegerne om de medbragte Madpakker paa Køge Strandpavillons Veranda med den herlige Udsigt over Bugten. Smaa Skaaltaler blev her holdt af Lokalformændene *Chr. Jensen-Petersen* og *Valdemar Jensen* samt af »Typ.-Tid.«s Redaktør. En i Dagens Anledning skrevet originalt udstyret Sang blev sunget, og de Næstved-Kolleger drog hjem for at fejre Grundloven paa »Knolden« eller var det i Herlufholms smukke Skov? *Dr. Ensom.*

## Pladstilbud.

I Henhold til Anvisningskontorets Regulativ, Punkt 7, gøres opmærksom paa, at ingen maa slutte bindende Aftaler om Pladstilbud, før Henvendelse er sket til Lokalkassereren i den paagældende By eller i København til Anvisningskontorets Bestyrer. Undladelse heraf medfører Karantæne.

## DANSK TYPOGRAF-FORBUND
### BOGTRYKFAGETS ARBEJDSLØSHEDSKASSE
### EVALDSGADE 3 KØBENHAVN N

**Kontorerne**

er aabne for Ind- og Udbetaling fra 1—3, *Lørdag 11—1*, samt *Fredag* og *Mandag Aften Kl. 5—6,30.* Telefon 4331.

**Formanden**

træffes som Regel til samme Tider. Telefon 13.331.

**Anvisningskontoret**

Telefon 4331. Før Kl. 9 Form. og efter 6 Aften gennem Ryvang 1683. Telegramadr.: Typforbundet, København.

## FORENINGSMEDDELELSER

**Tilskud fra Hovedkassen**

er efter lovformelig Begæring tilsendt følgende Afdelinger:
3. Juni: Aarhus 1000,00, Assens 200,00, Holstebro 500,00;
4. Juni: Aalborg 500,00, Nyborg 100,00, Rudkøbing 300,00;
8. Juni: Varde 600,00.

København, den 9. Juni 1936. *Forretningsudvalget.*

**Nye Medlemmer.**

København: Sætter Svend Aage Larsen, udl. 1. 6. 36 hos Larsen Bremerholm (arb. s. St.), Sætter Rudolf Andreas Kjær, udl. 1. 5. 36 hos Arnskov (arb. s. St.), Trykker Henning Jørgensen, udl. 1. 5. 36 hos Ch. Petersen (arb. s. St.), Trykker Mogens Hartvig Hansen, udl. 1. 5. 36 i »Gefion« (arb. s. St.), Hj.arb. Carlo Rasmussen (Langmark), Sætter Orla Bagge, udl. 16. 5. 36 hos Knudtzon (arb. s. St.).

Aarhus: Sætter Jacob Holmgren, udl. 1. 6. 36 i Stiftstidende, Trykker Ove Petersen, udl. 30. 5. 36 i De forenede Bogtrykkerier. Herning: Sætter Svend Aage Hansen, udl. 1. 5. 36 i Herning Avis, Sætter Rikard Olsen, udl. 1. 5. 36 hos Bernh. Jensen, Ikast. Vejle: Hj.arb. Elly Lisberg.

**Tiltraadte.**

København: 3770 Ejner Petersen fra Køge (arbl.), 3243 Knud Kristensen fra Rejse (arbl.), 3436 Jørgen Lind fra Odense (arbl.), 5746 Sv. Mollerup fra Rejse (arbl.), 6083 Otto Timmermann fra Rejse (Gyldendal), 6892 Sv. Nielsen fra Kolding (arbl.), 3960 John. Honoré fra Fredericia (arbl.), 3068 Alfred Hansen fra Rejse (arbl.), 1130 Axel Christoffersen fra Rejse (arbl.), 4265 A. Rasmussen fra Næstved (arbl.), Hj.arb. Ellen Dahl fra Kv. Arb. Forb., Sætter Jørgen Sørensen fra Budene (Dagens Nyh.).

Esbjerg: 4489 N. P. Jensen (Centraltrykkeriet). Fredericia: 6398 Olfert Nielsen (Militær). Kolding: 3882 Peter Høj (Jydske Tidende). Nakskov: 3718 Anders Møller Jensen. Odense: 7815 Otto Kross (arbl.), 6829 Ole Mazanti (Andelsbogtrykkeriet). Vejle: 6648 Boe M. Nielsen (Soc.-Dem.).

**Fratraadte.**

København: 1702 E. Løwgren til Rudkøbing (arbl.), 1513 W. Steinbacher paa Rejse, 301 E. Larsen til Hospitalsfunktionærerne, 4254 Henning Fanø paa Rejse, 1517 H. Petersen til Udlandet, 2788 Skjold Rasmussen paa Rejse, 1195 Otto Andersen til Middelfart i Pl., 3332 Kaj Jørgensen til Nakskov i Pl., 6070 Jens Nielsen til Løgstør, 2968 Carl Petersen paa Rejse, 1043 Emil Thystrup paa Rejse, 7036 Ernst Andersen paa Rejse, 6923 Kaj Hansen til Svendborg, 3096 Hans Jørgensen til Marstal i Pl.

Aarhus: 3912 Jens Marius Jensen paa Rejse, 5804 Alfred Kjeld Nielsen til Randers i Pl. Fredericia: 3960 Johs. Honoré til Kbhvn. (arbl.). Herning: 3822 Christen Jensen (overfl. til Arbejdslederne). Hobro: 7865 Erik Jensen (overfl. til Metalarbejderne), 3742 Hjalmar Gurnæs paa Rejse, 3463 Alfred Christensen paa Rejse. Holstebro: 3170 Eskild Michelsen til Ringkøbing i Pl. Kolding: 6892 Sven Børge Nielsen til Kbhvn., 6648 Boe M. Nielsen til Vejle i Pl. Køge: 5702 Harry Børge Larsen til Næstved (arbl.). Næstved: 3414 Baane Ove Egeberg til Kbhvn. (arbl.). Varde: 4489 N. P. Jensen til Esbjerg i Pl. Viborg: 3136 P. Dybdal paa Rejse, 3752 Ove G. Larsen paa Rejse.

**Udmeldt.**

Nakskov: 3559 Carl Emil Hansen (Journalist).

E. L. GUMMIVALSER
by Goodyear License er dansk Arbejde
og Goodyears berømte Kvalitet .. .. ... ...
ERIK LEVISON'S Gelatine og Gummivalse Støberier

## KLUB-ANNONCER

**Typografernes fagtekniske Samvirke**
**Københavns Kreds**

Fredag den 19. Juni Kl. 20 i
Rømersgade 22

**Ekstraordinært Kredsmøde**

Dagsorden: 1. Kursusregnskabet.
2. Eventuelt.

**Samme Aften maa alle udlaante Bøger leveres tilbage.**

TYPOGRAFERNES SANGFORENING

Fredag den 12. ds. Kl. 8: **Pileallé 16.**
Fredag den 26. ds. Kl. 8: **Korups Have.**
Søndag den 28. ds.: **Skovtur.**

Søndag den 14. Juni:
**Nivaa** (Malerisamlingen).
Sct. Hans Torv Kl. **9.**

## ANNONCER

**Mindre Bogtrykkeri,**

med eller uden Ugeblad el. lign., ønskes til Købs af solid Køber. — Eventuelt komplet **Bogtrykkeri-Materiale.** Billet mrkt. »83« modtager Ekspeditionen.

**Badepension „Sejerøbugten"**
**Høve Strand pr. Asnæs**

*Husk Prisen: Udenfor Sæsonen 4,00 — i Sæsonen 5,50.*
*Udvidet til 30 Værelser — Opholdsstue, Glaspavillon med Klaver, elektrisk Lys. 1. Kl.s Pension.*

**Fru Signe Larsen,** Telefon Vig 137 x.

**Lino- og Intertype-**

Maskinsætter ønsker Plads snarest. Har arbejdet ved Faget i De Forenede Stater i 7 Aar. Er lige hjemkommen. Billet mrkt. »81« modtager Ekspeditionskontoret.

**GRAFISK COMPAGNI**
CENTRAL 777 - 11395 - 14577

Grafisk Fagforretning • Eget Skriftstøberi • Alle Maskiner og Materialer for de grafiske Fag .....

Enerepræsentation for Linotype-Sættemaskinen
Komplette Trykkerier leveres i alle Størrelser

**Tandlæge Viggo Jensen**
*Klareboderne 2 2*, Hj. af Købmagergade 40
Konsultationstid fra 10—7
Onsdag og Lørdag fra 10—3½
Telefon Byen 6700

**FRITZ MÜLLER**
*Grafisk Fagforretning ... Wesselsgade 23*
Skrift, Messinglinier, Blindmateriel
Alle tekniske Artikler for Faget, Maskinbaand, Værktøj
Farver til alt grafisk Arbejde
Telf. Centr. 10291
Ny Afdeling for Arbejdstøj.

**CONTRASOL-FARVER**
Drøjere
Renere
Ultra lysægte
Bedre
Intensive
Nye Farver
fra **DRUBIN**

Redaktør: FR. NIELSEN, Egøjevej 3, Køge. - Telefon 533.
Ekspeditør: KARL SØRENSEN, Evaldsgade 3, Kbhvn. N.
Abonnement gennem Postkontorerne 1 Kr. 50 Øre Kvartalet.
Annoncer 35 Øre pr. Petitlinje (pladss. Medl. 25 Øre). 26 Gange og derover Rabat.

INDUSTRI-TRYKKERIET · BERGH. SCHMIDT - KØBENHAVN

# TYPOGRAF-TIDENDE

ORGAN FOR DE TYPOGRAFISKE ARBEJDERES INTERESSER

NUMER 25 KØBENHAVN DEN 19. JUNI 1936 63. AARGANG

## DEN STORE BUSSEMAND

(Sluttet.)

Til yderligere Belysning af, hvor fejlagtig den Eftergivenhedens Taktik var, som Førerne for den tyske Arbejderbevægelse benyttede overfor den »fremstormende Nazisme«, skal jeg anføre endnu nogle Citater. Fagforeningsorganet »Freie Gewerkschaft« for den 19. April 1933 skriver under Rubriken »Rede til Medvirkning for Opbygning af Staten, Økonomien og Nationen« følgende:

»Dernæst har vi positivt at tilpasse os den nuværende Regering (Hitlers). Men derfor vil vi ikke opgive vore faglige Principer, som vi konsekvent vil forfølge. Vi er villige til at samarbejde med de nuværende Indehavere af Statsmagten for at hjælpe dem at opfylde Arbejderklassens Ønsker og Forventninger paa det økonomiske og sociale Omraade. Vi gør dette saa meget mere, som vi har den Opfattelse, at hvad der tildrog sig den 5. Marts (da Hitler sejrede), var en Revolution af største Omfang og af overordentlig Rækkevidde. En Revolution, som kastede den traditionelle Opfattelse over Ende og satte Punktum for det liberalistisk-kapitalistiske System.«

I et andet Numer af samme Blad blev Nazistsystemet sidestillet med Socialismen. Og som Princip for det faglige Arbejde opstilledes: »Fagforeningerne skal slaa Bro mellem Arbejderne og Statsledelsen.« Disse Anskuelser stod ikke alene. De synes at være Konsekvensen af den Opfattelse, som Formanden for den tyske Landsorganisation, *Leipart*, i et Brev til Hitler af 31. Marts udtrykker saaledes:

»*Ved Anerkendelsen og Benyttelsen af det statslige Voldgiftssystem har Fagforeningerne vist, at de erkender Statens Ret til Indgriben i Tvistigheder mellem Arbejdsgivere og Arbejdere, naar det almenes Vel gør dette paakrævet.*

De (Fagforeningerne) er rede til et fortsat Samarbejde med Arbejdsgiverne paa Løn- og Arbejdspolitikens Omraade.«

Denne Forsikring om, at Fagforeningerne var villige til Samarbejde med Nazisterne og at underkaste sig deres Statssystem gjorde det let for Hitler den 2. Maj helt at overtage Fagforeningerne og stille dem i Statens Tjeneste.

Disse Oplysninger stilles dog i Skygge af *Grassmanns* Svar til General Schleicher, da denne forlangte, *at Fagforeningerne skulde erklære Generalstrejke, ved hvilken Rigsværnet var villigt til at stille sig hjælpende bag ved.* Grassmann *afslog dette*, »fordi Fagforeningerne principielt stod paa Demokratiets Grund og vilde undgaa enhver Anledning til Borgerkrig«.

Ja, Lederne vilde undgaa Borgerkrigen, men denne var jo allerede i fuld Gang. Derved, at de selv kapitulerede, stillede de Proletariatet værgeløst, og det viser, at et Nederlag uden Modstand er mere ødelæggende end et Nederlag gennem Kamp. Den tyske Arbejderklasse maatte betale sin modstandsløse Kapitulation med Tilintetgørelsen af sine Organisationer og ved Tusinder af Ofre.

Menneskehedens Historie er en Historie om Klassekampe. Midlerne i disse Kampe bestemmes af den herskende Klasse, og Terror og Revolverkugler kan man ikke bekæmpe med Bodsprædikener og Taler om Demokratiets Fortrin og Goder.

— — —

Af de fremdragne Citater fremgaar det klart, at der ikke kan bebrejdes de tyske Fagforeningers *Medlemmer* noget. De har ingen Skyld i Sammenbrudet. De var rede til at sætte deres Magt ind i Kampen mod Nazismen. Men deres Ledere vilde det anderledes. H. Laursen og andre har derfor ingen Ret til at fremsætte den Paastand, at Fagforeningerne ikke formaaede at standse Hitler paa hans Fremmarch. —

Jeg ønsker ikke at drage nogen Sammenligning mellem Forholdene i Tyskland den Gang og Forholdene her i Danmark nu. Vi har jo ingen fremstormende Nazisme — i hvert Fald ikke aabenlys. Folkefriheden — hvorunder hører Arbejdernes Ret til at danne Organisationer til Varetagelse af deres Interesser — kan ikke løbes over Ende af sine Fjender, men den kan forfuskes og forringes af sine Venner. Og derfor kan der være god Grund til at advare imod at opgive *for* mange af de Idealer, hvorpaa den i Virkeligheden hviler, og være *for* villig til at sluge raat alt det, der gør Krav paa at staa i Pagt med »Udviklingen« og »Tidens Krav«.

Det var Sagtmodighed og Eftergivenhed, der førte til det tyske Sammenbrud. I Frankrig synes Arbejderne at tage noget anderledes paa Tingene. Maaske vi kan lære noget af dem. *Fr. N.*

# OTTE TIMERS DAGENS MARTYRER

Et halvt Aarhundrede er hengaaet siden Kampen for 8-Timers Arbejdsdagen for Alvor indledede og fra Begyndelsen krævede talrige Blodofre og Martyrer. 1886 var et for den frembrydende Arbejderbevægelse kampfyldt Aar. I alle Europas større Industrilande, i England, Frankrig, Tyskland, Belgien, Holland og Italien udbrød der om Foraaret store Strejker for kortere Arbejdstid og bedre Arbejdsvilkaar. Mange Steder kom det til aaben Kamp mellem Arbejderne og det udkommanderede Politi og Militær, og i de fleste Lande blev et større Antal Arbejderførere dømt til langvarige Fængselsstraffe for »Forsøg paa Oprør«.

Kampen for 8-Timers Dagen — Arbejdstiden var ved de fleste Industrivirksomheder 12 Timer — opfattedes af Kapitalister og Arbejdsgivere som en Revolte mod deres traditionelle Ret til at bestemme, hvor længe der skulde arbejdes, og som et uforskammet Angreb paa deres tusindaarige Privilegier, og den mødtes derfor med intensiv Modstand. Kampen for en kortere Arbejdstid formede sig ikke den Gang med fredelige Demonstrationer, Petitioner, Resolutioner og Rigsdagstaler eller ved rolige Forhandlinger mellem Arbejdsgivernes og Arbejdernes Repræsentanter — den gav sig Udslag i blodige Sammenstød, hvor Arbejdsgiverne havde Rets- og Politivæsenet paa sin Side.

I Europa kom denne Kamp dog ikke til at antage saa brutale Former som i Amerika, hvor de store Arbejdsgiver-Interessentskaber og Myndighederne straks havde besluttet principielt at bekæmpe enhver organiseret Arbejderaktion. I U. S. A. fandtes allerede i 1880 en relativt stærk Arbejderbevægelse, men den var splittet i en Række forskellige Organisationer. Ved visse Lejligheder etablerede de dog et organisatorisk Samarbejde i et Kartel: »Fagforeningsføderationerne i De forenede Stater og Canada«. Denne Sammenslutning afholdt i 1884 en Kongres i Chicago, hvor det bl. a. besluttedes den 1. Maj 1886 at indlede en stor og afgørende Kampagne i hele Nordamerika for Gennemførelsen af en 8-Timers Arbejdsdag. Føderationerne regnede med et Medlemstal paa 400,000, og deres Krav om en Arbejdstidsforkortelse støttedes af Amerikas den Gang stærkeste Arbejderorganisation »Knight of labors«, som alene havde lige saa mange Medlemmer som de øvrige Arbejderorganisationer tilsammen.

Tidligt paa Vaaren 1886 indledede den besluttede Aktion for 8-Timers Dagen. Den begyndte med en total Arbejdsstandsning ved Sporvejene i New York. Den almindelige Opinion støttede Strejken, som endte med en fuldstændig Sejr for de strejkende. Derefter fulgte en lang Række Strejker ved de vigtigste Jernbaner, hvorunder det kom til blodige Sammenstød — særlig i St. Louis — mellem de strejkende og Jernbaneselskabernes private fra Texas importerede Politiskarer. I en Mængde Industrier, særlig Grube- og Jernindustrierne, udbrød vældige Strejker, som Arbejdsgiverne søgte at slaa ned med alle til Raadighed staaende Midler. Man regner med, at der i Foraaret 1886 var mindst en Million amerikanske Arbejdere inddragne i de stedfundne Kampe for Gennemførelsen af 8-Timers Dagen. Strejkebevægelsen kulminerede de første Dage i Maj. Omkring 360,000 Arbejdere var den 1. Maj ude i Strejke, deraf 20,000 alene i Chicago, hvor Antallet af strejkende i de nærmeste Dage steg til mere end det dobbelte. Resultatet af Strejkeaktionen var, at over 200,000 Arbejdere i Begyndelsen af Maj 1886 havde tilkæmpet sig 8-Timers Arbejdsdagen.

I Chicago herskede der i de første Majdage en irritabel Stemning, og det kom til gentagne Sammenstød mellem de strejkende og Strejkebryderne, som bevogtedes af Arbejdsgivernes private Politi. Den 3. Maj holdt de strejkende ved Mc. Cormicks Maskinværksteder et Møde udenfor Fabriken for at behandle et Mæglingsforslag, som skulde indgives til Arbejdsledelsen. Ved Mødet talte den i Arbejderkredse velkendte »Anarkist« *August Spies*, Udgiver af »Chicago Arbeiter-Zeitung« og Medlem af den radikale Sammenslutning »International Arbejder-Association«. Midt under Mødet forlod Strejkebryderne Værkstederne, og det kom til Stenkastning mellem de strejkende og »Hædersmændene«. Arbejdsgivernes Politi, Pinkertonerne, stormede da løs paa de strejkende og skød uden forudgaaende Varsel, hvorved seks Arbejdere dræbtes og mange saaredes.

Meddelelsen om denne Bloddaad spredte sig som en Løbeild over Byen og vakte Forbitrelse langt ind i Smaaborgernes Kreds. Den 4. Maj indeholdt »Chicago Arbeiter-Zeitung« en Annonce om, at et Protestmøde mod det skete skulde afholdes om Aftenen paa Høtorvet, og Flyveblade udsendtes for at opflamme Arbejderne til at møde frem — samt at medtage Vaaben til Forsvar mod et eventuelt gentaget Overgreb. Ved Mødet skulde der holdes Foredrag af kendte Talere fra »Internationale Arbejder-Association«.

(Sluttes).

---

## LEGAT

*Af Etatsraad Julius Hoffensberg og Hustru, født Withusens Legat til Fordel for trængende og værdige Typografer og Trykkere og Litografer og litografiske Trykkere i København eller Frederiksberg*, hvilket Legat bestyres af Københavns Bogtrykkerforening, er 5 Portioner à 100 Kr. til Uddeling efter Legatbestyrelsens nærmere Bestemmelse. De, som har haft Arbejde hos Etatsraad Julius Hoffensberg eller hos Firmaet Hoffensberg & Trap, medens Etatsraad Hoffensberg var Interessent i dette Firma, skal have fortrinsvis Adgang til at faa tildelt Legatportionerne, naar de er værdige og trængende. Understøttelserne tilstaas for et Aar ad Gangen.

Ansøgninger med Oplysning om Ansøgerens Alder samt Oplysning om, i hvilket Omfang Ansøgeren har arbejdet hos Etatsraad Hoffensberg eller hos Firmaet Hoffensberg & Trap, ledsaget af Attest for Værdighed og Trang, indsendes til Københavns Bogtrykkerforening, Ny Kongensgade 16 A, inden den 10. Juli d. A.

København, Juni 1936.

*Bestyrelsen for Københavns Bogtrykkerforening.*

---

## MASKINSÆTTER-KURSUSET

paa Fagskolen i København paabegyndes 29. Juni. Idet iøvrigt henvises til Meddelelsen i »Typ.-Tid.« Nr. 22, erindres om, at Anmeldelse om Deltagelse skal ske paa særlige Blanketter, som kan rekvireres fra Forbundskontoret.

## Blokeret:

»Bireka«, St. Kongensgade 75 C, København.

*Forretningsudvalget.*

## SKOLEUNDERSTØTTELSE UNDER FAGSKOLENS SOMMERKURSUS

Paa Foranledning af Fagskolen for Boghaandværk har Direktoratet for Arbejdsløshedsforsikringen givet Dispensation fra Bestemmelsen om, at der ikke ydes Skoleunderstøttelse i Sommerhalvaaret.

*Arbejdsløse Medlemmer i Provinserne, der ønsker at deltage i Fagskolens Sommerkursus, kan derfor søge ekstraordinær Arbejdsløshedsunderstøttelse.*

Ansøgningsskemaer faas paa Forbundskontoret og maa rekvireres og tilbagesendes senest i første Uge i Juli Maaned. Skolen begynder 20. Juli.

## NORDISK FAGLIGT KVINDESTÆVNE

er arrangeret paa Roskilde Højskole i Dagene 16.—22. August af Dansk Skræderforbund i Samraad med Arbejdernes Oplysningsforbund. Paa Programmet staar Foredrag af Fru *Nina Andersen*, Fru *Alvilda Andersen*, Forstander *Hjalmer Gammelgaard*, Fru *Andrea Brochmann*, Redaktør *Karl Ehrlich*, Fru *Thea Tønder*, Repræsentanter fra Norge, Finland, Sverige samt Borgmester *Viggo Christensen*. Desuden er der arrangeret en Række Besøg paa Nærumgaard, Mikaelsensminde, Hans Holtens Fabrik, Bryggeriet Stjernen, Hovedstadens Brugsforening samt Københavns Raadhus.

Prisen for Opholdet paa Skolen er 35 Kr.

Anmeldelse af Deltagelse maa ske til Kvindeafdelingens Formand, Fru *Alfrida Andersen*, senest den 25. Juni (Adr. Evaldsgade 3).

Af det paa sidste Generalforsamling bevilgede Beløb kan søges Tilskud til ovenstaaende Stævne. Ansøgninger om saadant Tilskud maa sendes til Københavns Afdelings Formand, *Sigv. Hellberg*, senest den 28. Juni.

## BREV FRA OSLO

I stortingets møte lørdag denne uke gikk borgerne til storm på Arbeiderpartiet. Riksmeglingsmannen har fremsatt et forslag til lønninger for statens veiarbeidere. Regjeringen anbefalte naturligvis forslaget vedtatt, da det her gjelder de dårligst betalte arbeidere i landet. Finansministeren stilte kabinettspørgsmål og efter en livlig diskusjon seiret regjeringen med 88 mot 51 stemmer. Dette var det første alvorlige forsøk på å styrte regjeringen, men det blir sikkert ikke det siste!

Det er en kjensgerning, at prisindeksen er steget ganske meget siden arbeiderne avsluttet sine tariffer i 1935. Nu er der kommet kraftige opfordringer til Norges faglige Landsorganisjon om å opta forhandlinger med arbeidsgiverne om lønn. Tariffene gjelder ennu nesten et år. L. O. har anmodet om slike forhandlinger og arbeidsgiverne har erklært sig villige til å opta forhandlinger på fritt grunnlag. Hvorvidt det vil komme noe ut av de møter, som skal holdes denne uke, vet man ikke, men at det blir et magert resultat kan vel anses som givet. Et blankt avslag kommer sikkert til å resultere i oprivende kampe, kampviljen er sikkert tilstede på arbeidersiden, og selv om arbeidsgiverne i henhold til avtalene har den juridiske rett, har arbeiderne den moralske. Men den veier jo ikke så tungt nu for tiden!

Norges fascister begynner å efterape sine tyske åndsfellers provokatoriske metoder. Forleden avholdtes et møte på Gjøvik. Taleren var omgitt av »en hird«, bevepnet med køller. Arbeiderne opfattet dette som en utfordring og slagsmålet var snart i full gang. Noen nazister blev såret og politiet hadde hård tørn. Arbeiderpartiet opfordrer nu til boikott af den slags møter.

Arbeidsledigheden er i stadig tilbakegang. Arbeiderstyret og naturligvis de bedrede internasjonale konjunkturer er aarsaken.

Statistikken viser, at ledighedstallet for Oslo er 11,1 pCt. mindre enn tilsvarende uke ifjor. Vi har nu her i byen 9805 tilmeldte ledige mot 11.034 ifjor.

Vårt forbundsstyre har besluttet å utdele 2 stipendier, en for trykkere og en for settere, for å benyttes til et kursus i Fagskolen for Boghaandværk i København i sommer. Stipendiene er på 300 kroner.

Kollega Emil Torkildsen deltar som norsk representant i Det Hollandske Broderforbunds lansmøte.

Typografkoret i Oslo er for tiden på turné, denne gang »hjemsøkes« sørlandet.

Oslo, 7. juni 1936. *B. F—m.*

## FRA DEN ØVRIGE VERDEN

### De grafiske Fag i Tyskland.

I den officielle Beretning fra Leipzigs Industri- og Handelskammer lægges der ikke Skjul paa, at der hersker overordentlig stor Nød i de grafiske Fag i Leipzig. Det fremgaar af Beretningen, som citeres i Uddrag i den schweiziske Typograf-Tidende, at Aaret 1935 har budt paa næsten uovervindelige Vanskeligheder for det ellers højt udviklede Leipziger Typografforbund. Mange tusinde Arbejdere har maattet afskediges, fordi Mængder af Tryksager paa Grund af Myndighedernes Indgriben er fuldstændig forsvundet. Sammendragning af Fag- og Forbundstidsskrifter har ogsaa befordret Arbejdsløsheden, idet Arbejdet med Fremstillingen er blevet væsentlig reduceret og Efterspørgslen er blevet mindre, ligesom det har haft til Følge, at mange Forlag har forlagt Virksomheden til Berlin. Det har heller ikke gjort Situationen bedre, at de tyske Bogforlag i det forløbne Aar har været meget tilbageholdne med Hensyn til Udsendelse af nye Bøger, eller at Industriens Ordrer paa Prospekter og Kataloger har været yderst minimale.

Trods disse alvorlige Kendsgerninger kan det ikke undgaa at vække Opmærksomhed viden om, at Lederen af den tyske Arbejdsfront, Dr. Ley, giver alle de grafiske Fags arbejdsløse, som efter hans Mening alligevel aldrig kan vente at faa Beskæftigelse i deres eget Fag mere, Anvisning paa at søge Uddannelse og Arbejde i Rustningsindustrien.

I »Meddelelsesblad for den tyske Arbejdsfronts Distriktsledere og Tillidsmænd« hedder det bl. a.: »Hvor smerteligt det end er for talrige Fagfæller, kan der ikke rokkes ved den Kendsgerning, at det nazistiske Gennembrud nødvendiggjorde en fuldstændig Nyordning af den tyske Presse og Literatur, hvilken Nyordning ogsaa er gaaet sørgeligt ud over Beskæftigelsesgraden i de grafiske Fag

og Papirindustrien. Det vilde imidlertid være Bedrageri overfor os selv stadig at opretholde Haabet om, at Faget nogensinde kan beskæftige alle de Maskiner og Kræfter, som det i sin Tid beskæftigede. Derfor har Rigsorganisationsleder Ley givet Arbejdsfronten Ordre til at søge overflødige Typografer oplært i andre Fag. Man mangler saaledes faglærte Folk til Bygning af Flyvemaskinemotorer, og Rustningsindustrien er i Stand til at optage alle arbejdsløse fra de grafiske Fag.«

Naar man véd, med hvilken Kærlighed netop Bogtrykkerkunstens Udøvere omfatter deres Fag, kan man forstaa, med hvilke Følelser de tyske Typografer har modtaget denne Meddelelse.

**Fagforbundene i Danzig og Nazisterne.**

Da de fri Fagforbund i Tyskland den 2. Maj 1933 opløstes og berøvedes saavel sine Bygninger som sine kontante Penge, »overtog« Nazisterne i Danzig ogsaa de dér eksisterende Fagforeningers Ejendele. De motiverede dette med, at Fagforeningerne i Danzig var en Del af det almindelige tyske Fagforeningsforbund. Men Fagforeningerne i Danzig havde allerede i 1922 gjort sig selvstændige, fordi et finansielt Samarbejde med Tyskland ikke længere var muligt paa Grund af den i Tyskland raadende Inflation. Ganske vist havde Fagforeningerne i Danzig en Repræsentant i de tyske Fagforbunds Generalkommission, men samarbejdede ikke finansielt og tilhørte som selvstændig Organisation det internationale Fagforeningsforbund.

Fagforbundenes Ledere klagede til Retten i Danzig. Denne gav Nazisterne Ret og det samme gjorde Overdomstolen, som ledsagede Dommen med følgende Ord:

»Den revolutionære Akt den 2. Maj 1933 strakte sin Indflydelse ogsaa til Danzig. Opløsningen af Fagforeningerne og Beslaglæggelsen af deres Ejendom staar i Samklang med den ved Nydannelsen af det tredie Rige skabte Retsordning. Da de tyske Fagforeninger har deres Forhold forandrede, maa deraf med Naturnødvendighed følge, at Fagforeningerne i Danzig — som stedse har staaet i saavel aandelig som materiel Forbindelse med de tyske — ogsaa maa dele de sidstes Skæbne.«

Det bliver dog ikke det sidste Ord i denne Sag. Danzig staar fremdeles under Folkeforbundet, og den endelige Afgørelse vil derfor finde Sted ved Domstolen i Haag, hvortil Fagforeningerne i Danzig har indbragt Spørgsmaalet.

---

## GRAFISK BRUGSLITERATUR

I.

Den Del af den grafiske Literatur, der kan betegnes som *Brugsliteratur* er, alene for Danmarks Vedkommende, ikke saa ganske ringe. Herunder indgaar nemlig alt, hvad man paa et eller andet af vort Fags mangesidede Omraader har — eller kan have — Brug for at benytte som tekniske Oplysningsværker i det daglige Liv. Men derfor behøver den enkelte ikke at have Brug for hele Literaturen, selv om f. Eks. en Sætter absolut ikke tager Skade af at læse en Haandbog for Trykkere eller omvendt. Det maa dog erkendes, at Grænserne mellem den øvrige faglige Literatur — herunder al historisk, biografisk, bibliografisk, alle Værker fra beslægtede Fag o. s. v. — ofte kan være noget vage. Thi af alle Afskygninger af den grafiske Literatur kan der *læres*. Men medens den tekniske Brugsliteratur selvfølgelig strengt maa holde sig til dette eller hint faglige Emne, saa er Forholdet noget andet med den Literatur, der henter og behandler Emner af historisk, biografisk o. lign. Art. Disse Værkers Opgave er ikke alene at gøre Nytte ved at meddele Oplysninger, der har Almendannelse som Maal, men ogsaa i nogen Grad at være underholdende. Ofte kan der dog hentes gode Oplysninger, brugbare i det daglige Liv, ogsaa fra saadanne Værker. Enhver *god* Bog er en *nyttig* Bog — selv om Nytteomraadet kan være forskelligt for Læserne.

Det er nogle af disse Brugsliteraturens Værker, mest udkomne og modtagne i den senere Tid, som skal omtales i det følgende. De stammer baade fra Danmark og Sverige. Det er først og fremmest Ungdommen og dernæst alle andre Fagmænds Opmærksomhed, jeg ønsker at henlede paa disse gode Bøger, saa langt de falder ind under deres daglige Arbejde. Det er nærmest sidste Aars Literatur her omtales. Dog er der — for Samhørighedens Skyld — medtaget et Par ældre Bøger. Men kun det sidst udkomne paa hvert Omraade.

Det ældste af de Værker, jeg her henleder Lærlingenes, Ungdommens — og ikke mindst Fagskolernes — Opmærksomhed paa er: »Regnebog for Lærlinge i Bogtrykfaget«. Udarbejdet af *Fr. Boysen*, Lærer ved Odense tekniske Skole, Odense 1931, 48 Sider, 8⁰. Udgivet af Dansk Provins-Bogtrykkerforening. »Vejledning i Kendskab til Papir for Lærlinge i Bogtrykfaget«. Udarbejdet af *Louis Høier*, Bogtrykker. Ringkøbing 1932. 12 Sider, 8⁰.

Efterfølgende to mindre Bøger er ogsaa særlig bestemte for Lærlinge, nemlig: »Kortfattet Vejledning i Sætning for Lærlinge«. Udarbejdet som Spørgsmaal med Svar af Bogtrykker *Louis Høier*, Ringkøbing 1934, 88 Sider, 8⁰. — »Vejledning for Trykkere«. Udarbejdet af *S. Gullander* og *Aage Skotved*. Odense 1935, 56 Sider, 8⁰. Illustreret. Udgivet af Dansk Provins-Bogtrykkerforening.

Disse 4 Bøger, nærmest bestemte for Ungdommens Undervisning i Typografiens første Grunde, vidner — særlig sat i Forbindelse med hele den øvrige Virksomhed med Foredrag, Udstillinger, Fagklasser og Fagskoler m. m. — paa en fremtrædende Maade om den store faglige Interesse, der i Løbet af de sidste ca. 30 Aar er vokset frem i Provinsen.

Uden unødvendigt Spild af Plads til »Mode«retninger af i Gaar, i Dag eller i Morgen gaar disse smaa praktiske Bøger lige paa Sagen og lærer Typografiens Grundformer. Men i den danske grafiske Brugsliteratur er der sikkert Brug for endnu flere Haandbøger. I dansk Literatur findes der ganske vist f. Eks. et Par udmærkede Værker om Stilens Historie og Udvikling, men der er i høj Grad Brug for en Bog, der har særlig Tilknytning til Bogtrykkerkunsten. En lille Haandbog for den saakaldte »moderne« Typografi, der fastlagde bestemte Regler for denne i Stedet for de Vildskud af typografiske Blomster, man ofte ser, var der vel ogsaa Brug for, i det mindste for de Fagmænd, der kaster deres Interesse paa de Ideernes Døgnfluer, der kommer og gaar uden at sætte varige Spor i Fagets elementære Typografi, som — ihvert Fald indtil noget bedre og skønnere kommer — er den i de sidste ca. 50 Aar hævdvundne klassiske Typografi i dansk Bogtryk — for *Bogens* Vedkommende.

Men der er i Virkeligheden endnu adskillige faglige Omraader, hvor der trænges til Haandbøger, og helst i et ikke for stort Oktavformat, — saaledes, at Bogens Bruger bekvemt kan stikke den i Lommen, naar han gaar til og fra Arbejdsstedet eller Fagskolen. Den lille Haandbog i et passende Oktavformat er desuden betydelig lettere at benytte som Opslagsbog, hvis man søger et eller andet Spørgsmaal besvaret. Og den vil være langt billigere i Brugen end den store, altomfattende Haandbog, der er udmærket som samlet Studiebog i Hjemmet eller paa Folkebiblioteket. Endelig er den lille Bog ogsaa billigere at faa optrykt for Forbedringer, end den store.

Et Omraade, der længe trængte til en Haandbog var Maskinsætningens. Men dette mangeaarige Savn er afhjupet ved en stor illustreret Bog. Det er Landssammenslutningen af Maskinsættere i Danmark, der har taget Initiativet til Udgivelsen af Nordens bedste og fyldigste »Haandborg for Maskinsættere«. Det store Værk er udarbejdet af en Kreds af Fagfæller under Redaktion af *C. Norland*. De øvrige Medarbejdere er: Montør *Chr. Nielsen* og Maskinsætterne *Fr. Flade, S. V. Rasmussen, C. Marhauer* og *Nic. Møller*. København 1933, 308 Sider, stor 8⁰. Det store, smukke Værk er sikkert en udmærket Vejleder for enhver Maskinsætter, ikke mindst for Begyndere i Faget.

Vender vi et Øjeblik Synet imod Udlandet vil vi se, at den lille, kortfattede Haandbog i et bekvemt Format allerede i mange Aar haft sine Forgængere dèr. Tyskland er jo — udenfor Norden — det Land, der i sproglig Henseende vel maa siges at ligge os nærmest, og det er tillige det Land, der gennem Aarhundreder mest har paavirket dansk Bogtrykkerkunst. Desværre langt fra altid i Retning af faglig Skønhed. Men paa Haandbøgernes Omraade indtager Tyskland et højt Stade, hvad Mængden angaar. Kun maa man være — i mange Tilfælde — meget forsigtig med uden videre at bruge disse Haandbøgers Lærdomme i Norden. Tysk Kultur — ogsaa Bogkultur — er ikke det samme som dansk eller nordisk i det hele taget. Dermed skal ingenlunde være sagt, at man i Norden slet intet kan lære af tysk Bogtryk, men man skal blot ikke kritikløst overføre tyske Synspunkter til Nordens Bogtryk. Mig er det ofte gaaet saaledes, at den tyske *Bog* — selvfølgelig ikke den virkelig skønhedsprægede tyske Bog, som jo ogsaa findes, — at Tanken ufrivillig er gledet fra den og over til Tysklands mange »moderne« og monumentale Cementhuse, Monumenter af Cement etc., og ligesom har dannet et Monstrum af tysk Cementkultur fra vore Dage. Og dette skønhedsforladte, men massive Billede har intet med nordisk Kultur at gøre, hverken i Kunsten, Arkitekturen eller i Bogen.

Odense, Marts 1936. *L. Chr. Nielsen.*

## LÆRLINGESPALTEN

### Københavns Lærlingeafdeling.

Evaldsgade 3. Kontortid: Mandag 17,15—18,15.

*Natvandreturen den 27. Juni.*

Kan du tænke dig den Følelse at gaa en lun Sommernat igennem Skov og Vang og høre Gøgen kukke, naar Dagen bryder frem, at Dyrelivet vaagner, Fuglene kvidrer, det begynder at pusle i Skovbunden. Den Følelse kan ikke forklares, den skal opleves. Det er noget, der kan faa selv den mest inkarnerede Brostenskøbenhavners Hjerte til at gibbe. Derfor Kammerat, indtegn dig paa Mandag paa Kontoret. Prisen bliver med Kaffe Kr. 1,25. Først er der, som tidligere meddelt, Besøget paa »Berlingeren«, man behøver ikke at være Deltager i Natvandreturen for at komme med der. Billetter til Besøget kan afhentes paa Mandag og Fredag Kl. 17.15 til 18.15; om Fredagen kan sidste Indtegninger til Turene ligeledes finde Sted.

*Højskolekursus.*

Vi venter paa Indtegninger. Kammerater, der ønsker at komme i Betragtning til evt. 1/2 Fripladser, Fuld-Prisen er ialt Kr. 35,00, bedes indsende Ansøgninger til Styrelsen senest den 25. Juni.

*Week-end Kursus.*

Vi maa desværre meddele, at det planlagte Kursus ikke kan realiseres paa Grund af manglende Tilslutning.

*Sommerudflugten*

gaar igen i Aar til Sverige. Vi meddeler det saa tidligt, at alle interesserede kan naa at spare Penge sammen. Vi skal til en vidunderlig, klippefyldt Egn. Prisen bliver incl. Kaffe 4 Kr. Beløbet kan betales i 2 Rater.

## GENERALFORSAMLINGER

### Typografernes Cycle-Club

har afholdt ordinær Generalforsamling. Dirigent: *Niels Andersen*, Sekretær: *C. V. Nielsen*: Formanden, *Rud. Johansen*, aflagde Beretning for det forløbne Aar og redegjorde nærmere for den af Afdelingsstyrelsen opsagte Overenskomst med de fire Foreninger om Karnevalet. De fire Foreninger, der nu stod frit, vilde til Foraaret forsøge afholdt »det lille Karneval« paa »Gimle«. Der har før været tjent Penge paa »det lille«, og Formanden mente, at der nok til den Tid atter vilde vise sig et pænt lille Overskud til de fire Foreninger. Formanden omtalte kortelig de i Sommerens Løb kørte Ture, og glædede sig over den ret pæne Deltagelse. Festen ved 40-Aars Jubilæet var forløbet i den rette T. C. C.-Aand. Klubbens første Formand samt Repræsentanter for Afdelingsstyrelsen havde været indbudt og deltaget. Formanden takkede de af Medlemmerne, der havde ydet deres Assistance ved Optræden, Sang og desl. Fra Afdelingen havde Klubben som Fødselsdagsgave modtaget et Telt, som i Ferietiden havde haft Standplads paa Solrød Strand. Sluttelig rejste Formanden Spørgsmaalet om Ikke-Typografers Adgang til Klubbens Medlemsskab, dog uden Indflydelse paa de indre Forhold; et Forsøg paa at faa mere Vækst i Klubben. Beretningen godkendtes. — Regnskabet blev under Kassererens Fraværelse, grundet paa Sygdom, oplæst af *Gotfred Frederiksen*. Regnskabet, der udviste en Balance paa Kr. 701,32, godkendtes. — Et Forslag om Oprettelsen af et Jubilæumsfond til 50-Aars Jubilæet vedtoges. — Valg: Næstformanden *Otto Nielsen*, Kassereren *Johs. Uhrbrand*, Suppleanten *Aage Grumstrup* og Revisorerne *Gotfred Frederiksen* og *Henry Christensen* genvalgtes. Til Karnevalsudvalg genvalgtes *Formanden* og *V. Faurhøj*. — Sommerens Ture forelagdes af *Formanden* og diskuteredes ganske kort. En »stor Tur« senere paa Sæsonen fik Bestyrelsen Bemyndigelse til at arrangere. — Under Eventuelt enedes man om at sende Klubbens mangeaarige og velagtede Kasserer, *Johs. Uhrbrand*, en Hilsen. *C. V. V.*

### Maskinsætternes Landssammenslutnings 6. Kreds

afholdt Søndag den 7. Juni Kredsmøde i Horsens. *Christoffersen*, Horsens, dirigerede; han konstaterede, at Deltagernes Antal var ca. 45, hvorefter Formanden, *Møller Pedersen*, aflagde en udførlig Beretning over Aarets Begivenheder indenfor Kredsen. Da det meste af den allerede har været omtalt i Maskinsætterbladet, skal vi ikke her gaa i Detaljer, men kun konstatere, at Forsamlingen var enig med Formanden i hans Beklagelse af Maskinsætterbladets Ophør og hans Betegnelse af »Grafisk Teknik« som et »Surrogat«, der nok kunde faa Maskinsætterne til at mindes de »gode gamle« Dage med et vist Vemod. Han omtalte den foreslaaede Maskinsætterprøve, som Rasmussen havde givet os et saa fortræffeligt Indblik i, og sluttede med at omtale de Bestræbelser, der var gjort for at nedbringe Kontingentet til Landssammenslutningen; en Kontingentnedsættelse kunde antagelig ventes allerede til Nytaar. Han pointerede, at selv om vort udmærkede Brancheblad foreløbig var inddraget, og Forbundet havde overtaget Oplysningsarbejdet, saa havde Landssammenslutningen jo stadig Særinteresser at varetage, særlig ved Tarifsituationer. I Diskussionen om Formandens Beretning deltog *Kirkebæk*, Aarhus, der vilde have Kontingentet nedsat til 10 Øre pr. Maaned til Landssammensl., *Sophus Hansen*, Randers, som udtalte Haabet om, at vi ad Aare maatte faa vort gamle Blad tilbage og dermed ogsaa N. Th. Svendsen, der havde gjort et glimrende Arbejde for Maskinsætterne. Han slog til Lyd for at staa sammen om vore Klubber for at faa vore Interesser varetaget. Derpaa omtalte *S. V. Rasmussen* Maskinsætterskolen, der skulde begynde sin Virksomhed den 29. Juni. Endvidere havde *Andersen*, Horsens, *Jensen*, Aarhus, *Valdemar Hansen*,

Aarhus, og *Dirigenten* Ordet, før Beretningen godkendtes. Det var navnlig Kontingentet, der drøftedes; det er jo gerne de smaa Ting, der vækker mest Røre. Regnskabet, der balancerede med Kr. 322,30 og udviste en Kassebeholdning paa Kr. 87,90, oplæstes og godkendtes. Da Møller Pedersen ikke ønskede Genvalg som Formand, valgtes i hans Sted *Sophus Hansen*, Randers, med Akklamation, og *Andersen* takkede den afgaaede Formand for 6 Aars udmærket Virke for saavel 6. Kreds som Landssammenslutningen, hertil sluttede Medlemmerne sig. Efter at en Pengebevilling var foretaget paa tilfredsstillende Maade, hævede Dirigenten Generalforsamlingen med et Leve for 6. Kreds og Landssammenslutningen. *o—p.*

## FORETAGET KASSEEFTERSYN

Vi foretog Dags Dato et uanmeldt Kasseeftersyn hos Kassereren for den københavnske Afdeling, Hr. O. A. Lundin, og samtidig hos Hovedkassereren for Dansk Typograf-Forbund og Bogtrykfagets Arbejdsløshedskasse, Hr. Karl Sørensen. — Hr. O. A. Lundins Beholdning var Kr. 174.615,86, som fordeler sig saaledes:

| | | |
|---|---|---|
| Obligationer og Aktier | Kr. | 108.270,75 |
| Sparekassen | - | 64.387,30 |
| Kassebilag | - | 1.105,95 |
| Kontant Beholdning | - | 851,86 |
| Ialt | Kr. | 174.615,86 |

og hos Hr. Karl Sørensen var Beholdningen Kr. 3.158.849,69 som fordeler sig paa følgende Maade:

| | | | |
|---|---|---|---|
| Arbejdsløshedskassen: | | | |
| I Sparekassen | | Kr. | 938.917,20 |
| Fortsættelseskassen | | - | 361.582,33 |
| De øvrige Kasser: | | | |
| Obligationer | 202.600,00 | | |
| Prioriteter | 239.777,90 | | |
| Aktier | 80.000,00 | | |
| Depositum (D. F. D. S.) | 500,00 | | |
| Sparekassen | 1.332.325,70 | | |
| Kassebilag | 1.119,78 | | |
| Kontant Beholdning | 2.026,78 | | |
| | | - | 1.858.350,16 |
| | | Ialt Kr. | 3.158.849,69 |

Alt var i Overensstemmelse med Bøger og Bilag; Sparekassebøger og Obligationer eftersete og Beholdningernes Tilstedeværelse konstateret.

København, den 9. Juni 1936.

*Carl J. Christoffersen.* *N. M. Nielsen.*
*Niels Nielsen.* *Carl Schnoor.*

### Typografernes Syge-Hjælpekasse

Ved et Dags Dato foretaget Kasseeftersyn, som uanmeldt fandt Sted hos Kassereren, Hr. *A. Andreasen*, fandtes:

| | | |
|---|---|---|
| I Obligationer | Kr. | 10.100,00 |
| I Banker | - | 10.887,95 |
| Kontant | - | 152,66 |
| Ialt | Kr. | 21.140,61 |

hvilket er i Overensstemmelse med Bøger og Bilag.

København, den 12. Juni 1936.

*Georg Pedersen.* *C. J. Dreyer.*

### Typografernes Stiftelser.

Ved et Dags Dato hos Kasserer Peter Jensen foretaget uanmeldt Kasseeftersyn forefandtes:

| | | |
|---|---|---|
| I Obligationer | Kr. | 169.300,00 |
| I Bank | - | 107.412,84 |
| Kontant | - | 439,38 |
| Ialt | Kr. | 277.152,22 |

hvilket var i Overensstemmelse med Bøger og Bilag.

København, den 13. Juni 1936.

*Carl J. Christoffersen, Niels Nielsen.*

## SMAAT FRA NÆR OG FJERN

**Den mest ideelle Løsning.** Blandt de mange Udvalg og Kommissioner, som nedsættes i vort lille Land, er ogsaa noget, der hedder Færdselsudvalget. Paa Foranledning af Chaufførernes Fagforening har dette Udvalg beskæftiget sig med den umenneskelige Arbejdstid, som mange Chauffører har. Udvalget har dog ikke kunnet enes om en fælles Indstilling, men har hæftet sin Opmærksomhed ved den engelske Motorlov som den mest ideelle Løsning. Denne Lov fastsætter en Maksimalarbejdstid for Chaufførerne paa — 13 Timer.

I en Tid, hvor Arbejderne i andre Fag med stadig stigende Styrke kræver en 40-Timers Arbejdsuge, har man lidt vanskeligt ved at se, at en 13 Timers daglig Arbejdstid for et saa agtpaagivende Arbejde som en Chaufførs kan have noget med det ideelle at gøre.

**Ham har vi da Ære af.** Under Forhandlingen ved Arbejdskonferencen i Geneve om Indførelse af 40-Timers Ugen i Tekstilindustrien tog de danske Arbejdsgiveres Repræsentant, Direktør *Ørsted*, paa samtlige Arbejdsgiver-Repræsentanters Vegne — med Undtagelse af De forenede Staters — bestemt Afstand fra en Konvention om en 40-Timers Uge i nævnte Industri. Danmark i Spidsen!

**Paa Valsen.** Lørdag Eftermiddag taler vor Kollega *Chr. Borgvold* fra Nakskov i Radioen om Livet, som det former sig for den farende Svend.

**En arbejdsløs Kollega.** Det meddeles, at Kejseren af Abessinien, Haile Selassie, før Italienerne begyndte »Civilisationen« af hans Land, yndede at arbejde i et Trykkeri, som han havde indrettet paa Slottet i Addis Abeba. Han har skrevet flere Bøger, som han personlig trykte paa sin egen Presse.

Nu er vor fyrstelige »Kollega« formentlig ophørt med at arbejde ved Faget og kan da paa en Maade siges at være bleven arbejdsløs. Men at dømme efter Indholdet af den Bagage, han medtog fra Dronningen af Sabas Land, er der nok ingen Fare for, at han vil komme til at lide den arbejdsløses almindelige Skæbne.

## „STREJKE PAA STEDET"

Det er værd at lægge Mærke til den nye Strejke-Metode, som de franske Arbejdere anvendte under deres nu heldigt afsluttede Kamp — *de strejkede paa Stedet.* Det vil sige: de forlod ikke Arbejdspladsen saa længe Strejken varede. De fik tilført de nødvendige Levnedsmidler, og de sov i Fabrikerne. Og saa dansede de til Tidsfordriv.

Denne stilfærdige Metode synes at være mere virkningsfuld end den gamle, hvor man ved offentlige Møder og Demonstrationstog søgte at henlede Offenlighedens Opmærksomhed paa og vinde Forstaaelse for sine Krav, hvilket ofte førte til Sammenstød med Statsmagtens Ordenshaandhævere. Nej, nu bliver man ganske rolig inden Døre og danser sig til Sejren!

At ogsaa de arbejdsløse har kunnet praktisere »Strejke paa Stedet« er mindre forstaaeligt. Men ikke desto mindre blev en saadan Strejke etableret i Paris, idet de arbejdsløse mødte op paa Udbetalingskontorerne og nægtede at gaa igen før deres Understøttelse var bleven forhøjet.

Den nye Maade at strejke paa synes altsaa at være probat. Men man kan dog ikke se bort fra, at det har haft sin store Betydning for et heldigt Udfald, at Regeringsmagten og dermed Politi og Militær var i Hænderne paa Mænd, som sympatiserede med Arbejdernes Krav. *Dr. Ensom.*

# EN MARTYR FOR FREDEN

Der er efterhaanden udkommet en hel Literatur om det Liv, der leves i de tyske Koncentrationslejre — hvis man da kan sætte den Tilværelse, de ulykkelige Fanger maa føre, i Forbindelse med Ordet *Liv*. Alle de udkomne Bøger er overensstemmende i deres Skildringer af den umenneskelige Behandling, som Fangerne maa gennemgaa, og derfor er der ingen Grund til at tvivle om Sandheden.

Paa *Frem-Forlag* er der nu udkommet en ny Bog om et af Ofrene for »Ensretningen«. Forfatteren er Kurt Singer, og han fortæller her om den verdenskendte tyske Fredsforkæmper *Carl von Ossietzkys* Skæbne. Denne Mands eneste »Forbrydelse« bestaar i, at han hele sit Liv har bekæmpet Militarismen under enhver Form. Han har aldrig tilhørt noget bestemt politisk Parti — kun kæmpet for Fred mellem Folkene. »Krig mod Krigen« var hans Løsen. Men i denne Kamp fik han saa mægtige Fjender som de tyske Generaler, der gjorde alt for at uskadeliggøre ham. Allerede inden Nazismen fik Magten, maatte han vandre i aarelangt Fængsel for sine uforfærdede Artikler i »Weltbühne«, som han var Redaktør af. Umiddelbart efter Rigsdagsbranden blev han fængslet, og siden har han været indespærret i Koncentrationslejrene.

Over hele Verden har der rejst sig et Krav om, at Carl von Ossietzky bliver tildelt Nobels Fredspræmie. Mange verdenskendte Forfattere har udtalt sig for denne Tanke, kun én imod, nemlig den nazistisk inficerede Knut Hamsun.

Bogen, der er paa 45 Sider, koster kun 50 Øre.

## DANSK TYPOGRAF-FORBUND
### BOGTRYKFAGETS ARBEJDSLØSHEDSKASSE
EVALDSGADE 3 KØBENHAVN N

**Kontorerne**
er aabne for Ind- og Udbetaling fra 1—3, *Lørdag 11—1*, samt *Fredag* og *Mandag Aften Kl. 5—6,30*. Telefon 4331.

**Formanden**
træffes som Regel til samme Tider. Telefon 13.331.

**Anvisningskontoret**
Telefon 4331. Før Kl. 9 Form. og efter 6 Aften gennem Ryvang 1683. Telegramadr.: Typforbundet, København.

**Kvindeafdelingen**
Fru Alfrida Andersen. Telefon Magle 71.

## FORENINGSMEDDELELSER

**Tilskud fra Hovedkassen**
er efter lovformelig Begæring tilsendt følgende Afdelinger: 10. Juni: Middelfart 100,00, Sønderborg 500,00; 11. Juni: Lyngby 300,00.

København, den 16. Juni 1936. *Forretningsudvalget.*

**Nye Medlemmer.**
København: Sætter Ivar Fr. Andersson, udl. 26. 5. 36 hos Chr. Christensen (arb. s. St.), Trykker Poul William Coster, udl. 6. 6. 36 hos Egm. H. Petersen (arb. s. St.), Paal. Ella Boss, udl. 4. 6. 36 hos C. F. Bording (arb. s. St.), Sætter Poul Lauritz Jensen, tidl. Medl. (Vald. Pedersen).

**Tiltraadte.**
København: 301 E. Larsen fra Hospitalsf. (arbl.), 3414 Baane Egebjerg fra Næstved (arbl.), 6555 Rich. Jørgensen fra Roskilde (Steenbech), 6950 Henry Petersen fra Roskilde (Nørrebros Centraltr.), 3125 Willy Petersen fra Roskilde (»Vor Tid«), 7006 Aksel Jacobsen fra Brønderslev (arbl.), 4655 Gerda Nielsen fra Odder (arbl.).

Aalborg: 7631 Frantz Thor (arbl.). Haderslev: 7306 Christian Kolmos (A/S Modersmaalet). Hillerød: 3469 Peter Aage Andersen i Pl. Kolding: 3945 William Ammundsen (arbl.). Løgstør: 6070 Jens Chr. Nielsen (arbl.). Odense: 3644 Jørgen Thomsen (Andelsbogtrykkeriet). Randers: 5804 Alfred K. Nielsen (Amtsavisen). Ringsted: 3168 P. Larsen (overfl. fra Arbejdsm.). Skive: 7952 P. Liebetrau Hansen (Folkebladet). Svendborg: 6923 Kaj Hansen (arbl.). Sønderborg: 3718 Anders Jensen (Soc.-Dem.). Varde: 4489 Niels P. Jensen (arbl.). Viborg: 3126 Peter Dybdal (arbl.), 3752 Ove G. Larsen (arbl.).

**Fratraadte.**
København: 606 A. Bøgsted Hansen paa Rejse, 982 E. Andersen paa Rejse, 2855 Alb. Christensen paa Rejse, 7080 Peter Andersen paa Rejse, 1429 Frantz Persson paa Rejse, 3423 Svend Frantzen til Roskilde i Pl.

Aarhus: 7660 Carl Hansen paa Rejse, 7601 Frode H. Andersen paa Rejse, 7504 Edvard Brundlund (overfl. til Arbejdsm.), 7952 Poul Liebetrau Hansen til Skive i Pl., 6499 Svend Jørgen Jørgensen (overfl. til Arbejdsm.). Esbjerg: 3644 Jørg. Thomsen til Odense i Pl., 4439 N. P. Jensen til Varde (arbl.). Kolding: 5318 Niels Mogensen til Haderslev (Militær). Odense: 7815 Otto Kross til Aabenraa (arbl.). Roskilde: 6555 Richard Jørgensen til København i Pl., 6950 Henry Petersen til København i Pl. 3125 Willy Petersen til København i Pl. Silkeborg: 3945 Will. Ammundsen til Kolding (arbl.) Sønderborg: 7306 Chr. Kolmos til Haderslev i Pl.

**Udmeldte.**
Vejle: 4892 Else Dupont (fratraadt Faget), 6557 William Jørgensen (Bogtrykker).

**Død.**
Sønderborg: 7089 Hans Nielsen.

**Paa Kontoret** ligger Brev til Helge Knudsen.

## KLUB-ANNONCER

**Typografernes fagtekniske Samvirke**
**Københavns Kreds**

**I Aften Kl. 20**
i Rømersgade 22

**Ekstraordinært Kredsmøde**

Dagsorden: 1. Kursusregnskabet.
2. Eventuelt.

**Samme Aften maa alle udlaante Bøger leveres tilbage.**

*De Kolleger, der gik paa Clausens Kursus, vil iaften kunne faa udbetalt det tiloversblevne Beløb.*

Søndag den 21. Juni:
**Jægerkroen. Badetur.**
Toftegaards Plads Kl. 10.

**TYPOGRAFERNES UNDERSTØTTELSESKASSE FOR ENKER OG EFTERLADTE**
Kassereren træffes ikke Mandag den 22. ds.

**TYPOGRAFERNES SPORTSKLUB**
**Husk Skovturen**
**Søndag den 28. Juni.**
Rejseudgifter ca. 2 Kr. - Se iøvrigt Annoncen i næste Uge.

**E. L. SERVICE** Hurtig Udrykning Dag og Nat.
**ERIK LEVISON'S**
SPECIALVÆRKSTEDER FOR GRAFISKE MASKINER
TELF. CENTRAL 3018 - 5 Ledninger.
NATTELEFON NORA 6010.

# Revy og Dans

**Fredag den 26. Juni Kl. 20-1**
i Korups Have, Valby Langgade.

Der opføres:

*Privatlivets Fred.*

Rundrejse i det glade København
med Sange og Dans i 2 Akter (30 Afd.)

**Efter Forestillingen Dans til Kl. 1.**

I daarligt Vejr spilles i Salen.

Billetter à 75 Øre for baade Revy og Dans faas hos Sangforeningens Medlemmer og Lundin, Evaldsgade 3.

*Arrangør: Typografernes Sangforening.*

## ANNONCER

### Lino- og Intertype-

Maskinsætter ønsker Plads snarest. Har arbejdet ved Faget i De Forenede Stater i 7 Aar. Er lige hjemkommen. Billet mrkt. »81« modtager Ekspeditionskontoret.

### Paalæggerske,

kendt med alt forefaldende Arbejde i et Trykkeri, kan faa fast Ansættelse fra 27. Juni i *Centraltrykkeriet, Esbjerg.*

### Et mindre Bogtrykkeri

ønskes til Købs. Maa være i god Drift og med godt Materiale. Stor Udbetaling kan præsteres. Billet mrkt. »85« modtager Ekspeditionskontoret.

**Badepension „Sejerøbugten"**
**Høve Strand pr. Asnæs**

*Husk Prisen: Udenfor Sæsonen 4,00 — i Sæsonen 5,50.*
*Udvidet til 30 Værelser — Opholdsstue, Glaspavillon med Klaver, elektrisk Lys. 1. Kl.s Pension.*

**Fru Signe Larsen,** Telefon Vig 137 x.

**ADOLPH WULFF**
fører alle Artikler for Bogtrykkere,
**Maskiner - Skrifter - Farver,** fra de bedste Fabriker.
Valsemassefabrik og Valsestøberi.
Brugte Maskiner haves altid paa Lager.
**Gothersgade 8**
Kjøbenhavn K. - Telefon Central 39 og 5539

**ALT i Maskiner, Utensiler til Sætteri og Trykkeri**
**SKRIFTSTØBERI**
**FARVEFABRIK**
**FAGSNEDKERI**
*Skriv til Løhr*
Amagertorv 29 · Centr. 10199-13199 · Telegram-Adr. Skriftløhr

**Tandlæge Viggo Jensen**
*Klareboderne 2 2*, Hj. af Købmagergade 40
Konsultationstid fra 10—7
Onsdag og Lørdag fra 10—3½
Telefon Byen 6700

**FRITZ MÜLLER**
*Grafisk Fagforretning ... Wesselsgade 23*
Skrift, Messinglinier, Blindmateriel
Alle tekniske Artikler for Faget, Maskinbaand, Værktøj
Farver til alt grafisk Arbejde
Telf. Centr. 10291
Ny Afdeling for Arbejdstøj.

**CONTRASOL-FARVER**
Drøjere
Renere
Ultra lysægte
Bedre
Intensive
Nye Farver
fra **DRUBIN**

Redaktør: FR. NIELSEN, Egøjevej 3, Køge. - Telefon 533.
Ekspeditør: KARL SØRENSEN, Evaldsgade 3, Kbhvn. N.
Abonnement gennem Postkontorerne 1 Kr. 50 Øre Kvartalet.
Annoncer 35 Øre pr. Petitlinje (pladss. Medl. 25 Øre). 26 Gange og derover Rabat.

INDUSTRI TRYKKERIET BERGH. SCHMIDT - KØBENHAVN

# TYPOGRAF-TIDENDE

ORGAN FOR DE TYPOGRAFISKE ARBEJDERES INTERESSER

NUMER 26 KØBENHAVN DEN 26. JUNI 1936 63. AARGANG

## UNDERSTØTTELSEN TIL GAMLE MEDLEMMER

Paa Delegeretmødet i September vedtoges det at paalægge Forbundsstyrelsen at fremsætte Forslag om en Understøttelsesordning for Kolleger, der fratræder Faget paa Grund af Alder.

I Henhold til denne Vedtagelse har Forbundsstyrelsen ved en Udvidelse af vor Hjælpekasse søgt at finde en Ordning, der muliggjorde en Understøttelse, som ikke blev forringet ved Fradrag i Aldersrenten. I den Anledning er der ført Forhandlinger med Socialministeriet, der nu har afgjort, at den paatænkte Ordning omfattes af Bestemmelsen i Folkeforsikringslovens Prgf. 41, Stk. 3, Nr. 3, saaledes, at der ved Beregning af Aldersrente til Personer, hvem Understøttelse ydes, vil være at se bort fra et Beløb af indtil 200 Kr. af Understøttelsen. Da man udover dette Beløb kan have en Indtægt paa 40 pCt. af Aldersrentens Grundbeløb, vil en Understøttelse paa 30 Kr. pr. Maaned kunne ydes, uden at der sker noget Fradrag i Aldersrenten.

Den paatænkte Ændring i Loven for Hjælpekassen for arbejdsløse Medlemmer (Forbundslovene Side 30) skulde have følgende Ordlyd:

»Ældre Medlemmer, der har staaet i Forbundet og betalt Kontingent i 15 Aar, som er fyldt 65 Aar og efter 1. Januar 1936 er ophørt med at arbejde og fratraadt Faget, har fra 1. Oktober 1936 Ret til en Understøttelse af 30 Kr. pr. Maaned. Denne Understøttelse udbetales den 15. i hver Maaned (i Tilfælde af Helligdag da Dagen forud) og bortfalder ved Medlemmets Død.«

For at komme i Betragtning ved denne Understøttelse er det altsaa ikke nok at have været *Medlem* i 15 Aar, men der skal ogsaa være *betalt Kontingent* i dette Tidsrum, og dette betyder — da arbejdsløse jo er kontingentfri — at man skal have haft Arbejde i 15 Aar i den Tid, i hvilken man har været Medlem af Forbundet. Understøttelsen ydes, naar man er fyldt 65 Aar, er ophørt med at arbejde og er *fratraadt* Faget. Naar der staar, at man skal være *fratraadt* Faget, menes dermed, at Understøttelsen ikke kan ydes saalænge et Medlem er tilmeldt som arbejdsløs — og altsaa dermed er arbejdssøgende.

Understøttelsen udbetales fra 1. Oktober, men de Medlemmer, der er fratraadt *efter 1. Januar 1936*, medtages under Ordningen, det Tidspunkt da de øvrige Ændringer til Lovene traadte i Kraft.

Medlemmer, der er fratraadt Faget *før* 1. Januar 1936, kommer *ikke* ind under Ordningen.

Til Gennemførelsen kræves en *Kontingentforhøjelse* paa *50 Øre* pr. Uge. Forhøjelsen bliver ens for alle Medlemmer, saavel faglærte som ufaglærte, til Gengæld bliver Understøttelsen naturligvis ogsaa ens.

Forbundsstyrelsen stillede sig paa Delegeretmødet paa det Standpunkt, at man ikke vilde gaa imod et Ønske fra Medlemmernes Side om at yde en Hjælp til gamle Kolleger, men *Afgørelsen* maatte træffes ved en Afstemning blandt Medlemmerne. Det er da at haabe, at ogsaa *alle* vil deltage i Afgørelsen, naar Spørgsmaalet kommer til Afstemning.

*O. A. Lundin.*

## TARIFFORHANDLINGERNE

vedr. Provins-Tarifen, som er opsagt til Udløb 1. Juli, paabegyndtes Onsdag den 17. Juni ved et Plenarmøde mellem de to Parters Forhandlere. Efter at *Jul. Schrøder* havde motiveret Typografernes Forslag til Ændringer, udtalte Redaktør *Carl Petersen* som Ordfører for Principalerne sig ret forbeholdent, men dog med Tilføjelse af Ønsket om, at Parterne maatte kunne forhandle sig tilrette direkte. Efter et Par Timers Forhandlinger sluttede Plenarmødet med Nedsættelse af et Udvalg fra hver af Kommissionerne.

Udvalgene, der bestod af Redaktør *Carl Petersen*, Direktør *Lassen*, Redaktør *Bigum* for Bladudgiverne, Bogtrykkerne *P. Busch*, *Rosendahl* og *H. V. Rasmussen* for Dansk Provinsbogtrykkerforening samt *Jul. Schrøder*, *Sigv. Hellberg*, *Alfred Andersen*, *Ernst Pedersen*, *Aage Larsen*, *Vald. Nielsen* og *Johs. Hansen* for Typograferne, gik Torsdag Formiddag i nærmere Forhandlinger, og hen paa Eftermiddagen nedsattes et *Underudvalg* (Schrøder, Hellberg, Alfred Andersen samt Carl Petersen og P. Busch), hvis Forhandlinger varede

til henad Midnat, uden at der fandtes Grundlag for Enighed.

Fredag Formiddag samledes Tarifkommissionerne, og dels ved Underudvalget, dels ved Enkeltmandsforhandlinger holdtes Forbindelsen mellem Parterne vedlige Dagen igennem, men det lykkedes alligevel ikke at overvinde de *egentlige* Vanskeligheder, og Fredag ved Eftermiddagens Slutning *bristede Forhandlingerne.*

— — —

Efter at Hovedorganisationerne var blevet underrettet, fastsattes Møde til Tirsdag den 23., hvor der skal forhandles ved Hovedorganisationernes Medvirken. Disse Forhandlinger fandt Sted Tirsdag Eftermiddag i Arbejdsgiverforeningen, men førte ikke til noget Resultat.

Onsdag Formiddag mødtes Parternes store Udvalg i Forligsinstitutionen.

Det er at antage, at der i de nærmeste Dage vil foreligge et Forslag til Afstemning. *S. H.*

---

# OTTE TIMERS DAGENS MARTYRER

(Sluttet.)

Protestmødet mod Politiets blodige Daad afholdtes til den fastsatte Tid. Paa Grund af den nervøse Stemning vilde Byens Borgmester, Charter H. Harrison, selv overbevise sig om Mødets Karakter. Han indfandt sig derfor paa Høtorvet, men forlod snart Mødepladsen, idet han konstaterede, at det var et fuldtud lovligt og fredeligt Møde, og han fandt ikke, der var nogen Anledning for Myndighederne til at gribe ind.

Første Taler var den før nævnte *August Spies*, som skildrede Pinkertonernes Overfald paa Arbejderne udenfor Mc. Cormicks Fabrik, hvor han jo selv havde været til Stede. Næste Taler var den over hele Nordamerika kendte Udgiver af Bladet »Alarm«, Albert Parsons, som i en Aarrække havde drevet en livlig Agitations- og Journalistvirksomhed for 8-Timers Dagen. Efter at han havde sluttet med en Appel til Arbejderne om trods al Modstand at gennemføre 8-Timers Dagen, skulde *Samuel Fielden* tale. Kl. var da 10 om Aftenen, det trak op til Uvejr, og det havde begyndt at smaaregne, hvorfor Størstedelen af Mødets Deltagere fjernede sig og kun et Par Hundrede var tilbage.

Fielden havde ikke talt mere end en halv Snes Minuter, før 175 bevæbnede Politimænd stormede frem, omringede Talerstolen og opfordrede Tilhørerne til at gaa, da Mødet skulde opløses. Fielden afbrød sin Tale og svarede, at det var et fredeligt Møde og at det vilde være forbi om nogle faa Minuter. Pludselig eksploderede en Bombe, som kastedes ind blandt Politibetjentene. Efter et øredøvende Knald fulgte Skrig og Jammer, døde og saarede laa mellem hverandre rundt om Talerstolen. Politiet trak sine Revolvere frem og skød mod de opskræmte Tilhørere. Da Skydningen ophørte, viste det sig, at syv Politimænd og fire Arbejdere var dræbt samt 60 Politibetjente og lige saa mange Arbejdere saarede.

Hvem, der kastede den ulykkelige Bombe paa Høtorvet i Chicago den 4. Maj 1886, er aldrig blevet opklaret, men det sandsynligste er, at det var en Provokation, iscenesat af en Byens Politimester, Kaptajn *Schaack*, om hvilken en af hans Kolleger, Politipræsidenten *Ebersold*, bevidnede, at han stadig syslede med Provokationer for at komme de af Arbejdsgiverne udpegede og for dem ubehagelige Personer og Organisationer til Livs. Det kan i hvert Fald slaas fast, at ingen af Mødets Arrangører havde noget med Bomben at gøre.

Var Bomben en Provokation for at uskadeliggøre de ivrigste Forkæmpere for 8-Timers Dagen, da lykkedes dette fuldstændigt. Det af Arbejdsgiverne betalte Politi, Anklage og Domsmagt begyndte straks deres Arbejde. Kapitalisterne i Chicago dannede en Fond til »Udryddelse af Anarkisterne i Chicago«, som hurtig samlede en halv Million Dollars, og af denne Fond udrededes Omkostningerne ved de efterfølgende Justitsmord.

Dagen efter Begivenheden paa Høtorvet blev Spies, Michel Schwab samt 25 *Typgrafer*, som arbejdede paa »Arbeiter-Zeitung«, arresterede og anklaget for at have organiseret Bombeattentatet. Nogle Dage senere meldte Albert Parsons sig frivilligt for Retten i Bevidstheden om, at han var uskyldig. Og saa begyndte den tragiske Parodi paa Retspleje, som den kun kan forekomme i Amerika.

Man ordnede det naturligvis saaledes, at Dynamit blev fundet hos en Del af de anklagede, som aldrig havde haft dette i Besiddelse *inden* de arresteredes. Vidner købtes eller truedes til at vidne som Politiet ønskede, de anklagedes Vidner bragtes under Trusler til Tavshed eller »kidnappedes« og førtes til Europa eller de sydlige Stater. Juryen sammensattes af Politiets Nikkedukker o. s. v., og i Slutningen af Oktober 1887 var man rede til at afsige Dommen.

August Spies, Albert Parsons, Adolf Fischer, Michel Schwab, Louis Lingg, Georg Engel og Samuel Fielden dømtes til Døden ved Hængning og Oscar Neebe dømtes til 15 Aars Tugthus. Højesteret og Illinois' Guvernør »benaaede« Fielden og Schwab til livsvarigt Fængsel — de andre fem skulde henrettes den 11. November.

Alt blev gjort for at hindre Dødsdommens Fuldbyrdelse. Planer var fremme om at storme Fængslet og befri de dødsdømte, men dette skete ikke. En af de dødsdømte, den 22-aarige Louis Lingg, kom dog »Retten« i Forkøbet, idet han begik Selvmord den 10. November.

De fire besteg Skafottet rolige og uden Frygt med frimodige Ord paa Læben. Spies sidste Ord var: »Den Tid vil komme, da vor Tavshed i Graven vil være mægtigere end vore Røster, som I nu kvæler.« Disse Ord er bleven bekræftet. Det var Begivenhederne i Chicago i 1886 og 1887, som underbyggede Kampen for 8-Timers Dagen og blev Aarsag til, at Internationalens Kongres i Paris i 1889 knyttede Kravet om 8-Timers Dagen til 1. Maj-Festerne.

Den 18. November begravedes de fem Ofre for Justitsmordet. 150,000 Mennesker fulgte dem til Kirkegaarden i Waldheim, som endnu den Dag i Dag er Valfartssted for Arbejderne, der i de fem dræbte ser nogle af 8-Timers Dagens Martyrer.

# ET FORAARSBUDSKAB?

Som naar Solen paa en Foraarsdag pludselig bryder frem og spreder de kolde Taager, der altfor længe har omhyllet os og trykket vore Sind — saadan kom Budskabet om de franske Arbejderes Sejr.

Man følte Trang til at give sin Glæde Luft og klappe i Hænderne. Men man gjorde det ikke. Thi inderst inde i Sjælen sad der en Angstfølelse, en lille Tvivlens Djævel, som hviskede: Vil det nu ogsaa lykkes Arbejderne i Frankrig at befæste og fastholde Sejren? Vil det ikke gaa dem lige som de tyske Klassefæller, der aldrig fik smagt Sejrens Frugter? Vil der ikke efter det stærke Fremstød komme et Bagslag, som berøver dem de økonomiske Fordele, f. Eks. i Form af en Forringelse af den franske Mønt? Vi Arbejdere er jo saa vante til at benytte Stude som Forspand for Fremskridtets Vogn, at vi ikke ret kan fatte, at ogsaa vi kan benytte de hurtigere og mere moderne Befordringsmidler.

Og Budskabet kom netop i en Stund, da alt syntes at have sammensvoret sig mod de arbejdende Klasser, da Reaktionen saa godt som overalt truede med at fratage Folkene de Frihedens Goder, de har kæmpet for gennem mange Slægtled — det kom, da selv *Haabet* om en bedre Tid var ved at svigte og Arbejderne syntes at have mistet Troen paa dem selv, paa deres Evne og Styrke til at værne de erhvervede Rettigheder og tilkæmpe sig nye og naa frem til virkelig *økonomisk* Frigørelse.

Det er nemlig her, der skal sættes ind. Saa vel for Arbejder, Bonde og Smaaborger gælder det, at de er Kapitalens Slaver. Alle er de spændt for Højfinansens Trællevogn, alle bliver de mer eller mindre berøvet Udbyttet af deres Arbejde. Alle lider de under den uhyre Gældsbyrde, der hviler paa Arbejdet, og alle maa slide for, at dette Bjerg af Gældspapirer og Forskrivninger paa *fremtidigt Arbejde*, kan beholde sin Værdi, men som kun vilde være en Bunke Makulatur den Dag, Arbejdets Vogn standsede. —

Kravet om en mærkbar Forkortelse af Arbejdstiden har været brændende lige siden den økonomiske Verdenskrise satte ind. Det blev rejst af Hensyn til de arbejdsløse — for at skaffe dem ind paa Arbejdspladserne igen. Og hvad enten den herskende Arbejdsløshed nu skyldes de tekniske Fremskridt, Toldkrigen mellem Landene med dens Selvforsyningsidioti eller det private Jordmonopol eller alle disse Misligheder i Forening — saa er Kravet om en Forkortelse af Arbejdstiden berettiget og burde imødekommes, hvis man ønsker en fredelig Udvikling.

Men med Undtagelse af De forenede Stater og Rusland — om Italien vil vi ikke tale, da Arbejderne dèr har maattet betale Forkortelsen med Lønreduktioner — har alle Bestræbelser for 40-Timers Ugen kun resulteret i *Snak*. Arbejdskonferencen i Geneve har Aar efter Aar *talt* 40-Timers Uge, og Arbejderne har gennem deres Organisationer fremsat Kravet ved Forhandlingerne med Arbejdsgiverne, men hidtil har det kun været en March paa Stedet — ja, der var endog nogle, som var tilbøjelige til at lægge Spørgsmaalet ad acta.

Og saa kommer Budskabet fra Frankrig og fortæller os, at Arbejderne dernede *paa fjorten Dage* har gennemført ikke alene den 40-Timers Arbejdsuge, men ogsaa en betydelig Lønforhøjelse samt en to Ugers betalt Ferie! Behøves der yderligere Bevis for, at Arbejderne ikke bør opgive Retten til at benytte Strejken i Kampen for bedre Vilkaar?

Det er en Selvfølge, at der fra Modstandernes Side vil blive gjort alt for at forringe Betydningen af den vundne Sejr, og den lille Tvivlens Djævel peger atter paa Inflationen. Vil det lykkes den franske Regering at undgaa denne? En Støtte for Leon Blums arbejdervenlige Politik er det, at det franske Folk synes at være besluttet paa at gøre op med det kapitalistiske Udbytningssystem og klippe dets lange Klør. En Korrespondent til et københavnsk Dagblad (Andreas Vinding) karakteriserede Situationen i de bevægede Strejkedage saaledes:

»Det interessanteste ved den franske Bevægelse er, at ingen mere vover at forsvare Kapitalismen. Det franske Folks store Flertal sætter nu sin Lid til Folkefronten, og man venter en fuldkommen Ændring i Nationens Liv. Arbejdernes Strejke paa Stedet er i den Henseende symbolsk. Alle har forstaaet, og selv Arbejdsgiverne vover ikke længer at bestride det, at naar Arbejderne har gjort Strejke paa Stedet, betyder det, at Fabrikerne tilhører ikke blot Direktørerne og Aktieselskabs-Bestyrelserne, men alle dem, der gør det daglige Arbejde. Der er aldeles ikke, som Højrebladene paastaar, Tale om Anarki eller Revolution, kun om en naturlig Udvikling...«

Er denne Fremstilling i Overensstemmelse med den herskende Stemning i det franske Folk, vil selv en Inflation ikke kunne ødelægge de opnaaede Fremskridt. De franske Arbejderes Indsats vil da faa blivende Betydning, ikke alene for dem selv, men ogsaa for den øvrige Verdens Arbejdere — derved, at den vil gengive og styrke dem i Troen paa, at det skal lykkes at afkaste de Byrder, som gennem Aartusinder har hvilet paa det arbejdende Folks Skuldre.

*Fr. N.*

# MASKINSÆTTERSKOLEN

Mandag den 29. Juni Kl. 9 Formiddag lægger Maskinsætterskolen ud med det første Hold Elever, der skal have en Videreuddannelse paa 6 Dage à 7 Timer.

Efter at have arbejdet med Sagen 2—3 Aar lykkedes det for det nedsatte Udvalg, med Repræsentanter fra de forskellige Principalorganisationer og Dansk Typograf-Forbund samt Fagskolen for Boghaandværk, at naa til et Resultat, der tilfredsstillede alle Parter.

Og i Dag er da Maskinsætterskolen paa Teknologisk Institut en Kendsgerning.

»Er det nu ogsaa nødvendigt at oprette en saadan Skole, naar vi har Instruktionsmøder Landet over?« vil mange maaske spørge. Svaret maa blive, at ved et Instruktionsmøde paa et tilfældigt Trykkeri og med 20—30, ja op til 80 Maskinsættere omkring Maskinen, er det naturligvis umuligt for Instruktøren at tage sig saa indgaaende af hvert enkelt Spørgs-

maal, som f. Eks. paa den nu oprettede Skole, hvor højst 4 Elever pr. Uge vil faa en Videreuddannelse og hvor Læreren kan have sin Opmærksomhed henvendt paa hver enkelt Elev Dagen igennem, hvorved naturligvis opnaas et langt større Udbytte af Undervisningen. Igennem den sidste halve Snes Aar viser Erfaringen ogsaa, at Uddannelsen af Maskinsættere paa de forskellige Trykkerier Landet over er saa mangelfuld — vel paa Grund af forceret Tempo — at langt de fleste Maskinsættere først skal lære Maskinen at kende ved Pladsskiftninger, hvor der hver Gang »hænger lidt ved«, hvilken Oplæringsmetode aldrig kan være til Gavn for vort Fag. Naturligvis findes der Trykkerier og erfarne Maskinsættere, der kan uddanne Folk, men selv saadanne Steder bliver ensidige. Paa den nyoprettede Skole med moderne Maskiner og alle Hjælpemidler, med Tid til nøje at overveje og gennemtænke enhver Bevægelse, Maskinen gør, vil saavel ældre som yngre Maskinsættere altid kunne hente nye Impulser med hjem, der vil lette dem i det daglige Arbejde.

Selv om Maskinsætteren til daglig betjener en ældre Model, selv om den »nybagte« Maskinsætter har lært at betjene en gammel Maskine, vil ingen af dem paastaa, at de ikke har Interesse af at lære det sidste nye at kende, saa de ikke i Fremtiden staar uforstaaende overfor det. Danske Maskinsættere har alle Dage været interesseret i det nyeste paa Sættemaskinernes Omraader, hvadenten de opholder sig i en lille By paa Heden eller i Kongens København.

I Maanederne Juli og August vil der, saafremt Tilslutningen er stor nok, hver Mandag Form. Kl. 9 begynde et Dagkursus, der strækker sig til Lørdag Eftm. Kl. 4, altsaa 42 Timer, hvilket Kursus koster 50 Kr. Enhver Maskinsætter — gammel som ung — der har været beskæftiget ved Maskinsætning i den i vore Tarifer fastsatte Tid — 13 hele eller 26 halve Uger — kan deltage i disse Kursus, der vil omfatte: videregaaende teoretisk og praktisk Instruktion i Sættemaskinernes Konstruktion og Behandling, Indstilling og Regulering af forsk. Maskindele, Behandling af Matricer, Kiler etc. samt Øvelser i Fremstilling af vanskelige Satsarbejder. Dette er Programmet for Skolens Virksomhed, som sikkert vil dække Kravet til Maskinsætterens Kendskab til Sættemaskinen.

Som Undervisningsmateriale er anskaffet to af de mest moderne Sættemaskiner (en Intertype og en Linotype), der er installeret i et lyst og smukt Lokale paa Teknologisk Institut.

Indmeldelsesblanketter rekvireres fra Fagskolen for Boghaandværk, Hagemannsgade 2, Kbhvn. V., eller fra Dansk Typograf-Forbund. *S. V. Rasmussen.*

# DEN FØRSTE VERDEN

Roman af Harald Herdal.
Udgivet af Arbejdernes Oplysningsforbunds Bogkreds.

Med denne Bog er *Harald Herdal* endelig blevet anerkendt som en af vore egne Digtere — som Arbejder-Forfatter. Anerkendelsen, der ligger i dette, kom sent — for sent — kan det vel siges, eftersom Herdals Bøger alle har været Bøger om Arbejdere — om Storbyens Arbejderkvarterer, Rønnerne i Borgergade, med *det* »Liv«, der leves der. Fælles for Herdals Bøger er Foragten for Hjemmets Indflydelse paa Barnet, Ungdommen. Og tydeligst kommer det til Udtryk i denne Bog. *Den første Verden* er en Skildring af et Barns Liv, et Liv, der væsentligt formørkes af Moderens evindelige Pukken paa Drengen, der aldrig vil »blive til noget«, fordi han er »doven«. Hendes evige Spørgsmaal til ham er: »Hvad galt har du nu lavet?« — Morsom er en lille Skildring af et Møde med en Portner i en Villa ved Dosseringen: Peter, som Drengen hedder i Bogen, er med en Kammerat paa »Udflugt« i Kvarteret, de staar og kigger ind paa Velhaverbørnenes Leg i den dejlige Have. Straks er Portneren der og jager dem væk. — Dette Indtryk sidder fast hos Peter, saa fast, at han, da hans Fader faar en Plads som Portner i et stort Hus, siger: »Skal du saa passe paa de rige Børn — og jage de fattige Drenge bort, hvis de kikker ind?« — Fattigdommen generer Drengen, ikke mindst fordi Moderens Respekt for de rige Beboere af Ejendommen gør hende uretfærdig overfor ham — en Uretfærdighed, der skaber Trods og Ulyst. — Herdal har den lykkelige Evne at kunne gentage — uden at trætte. Saaledes morer man sig over Skildringerne af Udstillingerne af de døde Konger; der er jo Aars Mellemrum, men det samme Skuespil gentager sig begge Gange: »De masede igen. Hans Mor raabte: Pas dog paa Drengen, de maser ham jo. Fru Sørensen sa' vredt: De kan da se, der er et Barn med. En Mand sa' vredt: Hvorfor tar' De et Barn med til saadan noet? Fru Sørensen sa' vredt og rød i Hovedet: Pas De Dem selv, kan De ikke engang unde et Barn den Fornøjelse.« — Herdal beskæftiger sig med Barnets (eller rettere Børnenes) seksuelle Liv, deres Interesser for de seksuelle Problemer. Han gør det paa en saa generel Maade, at de fleste af os vil mindes vore egne Spekulationer og genkende de Betragtninger, Børnene gør over de seksuelle Spørgsmaal. Paa mig virkede disse Skildringer, som var det *min egen* Barndoms Søgen efter Sandheden i disse Problemer, der blev rullet op i denne Bog. — Og der er mange andre store Ting i denne Bog — men de fleste skal læses, ikke citeres.

Herdal har i *Man skal jo leve* og *En lidt almindelig Historie* vist os, at han kender Arbejdernes Tanker, deres Levevilkaar og deres Miljø. Han er Skildreren af den Generation, der fødtes ved Aarhundredskiftet, oplevede Krig og Krise. Han bør gøre dansk Arbejderbevægelse den Tjeneste at skrive den Roman, der skildrer den jævne (skal vi sige sunde og runde) danske *organiserede* Arbejder. *Den første Verden* skildrer denne organiserede Arbejders Barndom, næste Bog bør blive om hans Ungdom og Manddom. *sj.*

# LÆRLINGESPALTEN

## Københavns Lærlingeafdeling.

Evaldsgade 3. Kontortid: Mandag 17,15—18,15.

*Natvandreturen.*

Vi bringer her det sidste til i Morgen!

Du er klar over, at vi møder paa »Berlingeren« Kl. 21 pr. Efter Besøget gaar vi hen og »okkuperer« et S-Tog til Holte. Har du nogen Sinde set det danske Schweitz om Natten?

Kl. 3 drikkes Morgenkaffen paa Nærum Højskole og Kl. $4^{30}$ tager vi Morgenbadet i Øresunds friske Bølger. Kl. ca. $6^{30}$ ruller S-Toget ind paa Københavns Hovedbanegaard.

Tag en svær Jakke eller en Regnfrakke med, Badedragt og eventuelt et Par Stykker Mad. Husk, at Indtegningsfristen slutter i Aften, Fredag, Kl. $17^{15}$—$18^{15}$.

*Bladbesøget.*

Billetter kan afhentes i Aften paa Kontoret. Mødested i Morgen, Lørdag, Kl. 21 pr. ved »Det berlingske Hus«, Pilestræde.

*Lejrplads.*

Vi gør opmærksom paa, at Sekretariatet har lejet en Lejrplads ved Solrød ved 30,2 km Stenen. Kammerater, der ønsker at benytte Pladsen, bedes meddele dette paa Kontoret Mandagen før.

*Hvad sker den 12. Juli?*

## Esbjerg Lærlingeafdeling

foretog Søndag den 14. Juni sin aarlige Sommerudflugt, som i Aar gik til Grindsted—Vejle—Munkebjerg. Vi samledes Søndag Morgen, og snart susede vi ud af Byen i en af de store, moderne Rutebiler. En af Kammeraterne havde Har-

monika med, saa Tiden i Bilen gik med Musik og Sang. Efter Ankomsten til Grindsted besaa vi den meget omtalte »Midtjydske Udstilling« med stor Interesse. Omkring Middagstid fortsatte vi Turen til Vejle, hvor vi opholdt os en Times Tid. Derefter sejlede vi den smukke og pragtfulde Søvej til Munkebjerg, som er en af Vejles store Turistattraktioner. Her indtoges Eftermiddagskaffen paa Munkebjerg Badehotel. Afdelingen var Vært. Efter et Par Timers kammeratlig Samvær sejlede vi tilbage til Vejle, hvor vi indlogerede os paa Hotel »Royal«. Afdelingen var her Vært til en bedre Middag. Resten af Aftenen tilbragtes paa anden Maade, og Klokken var hen paa de smaa Timer, da vi var hjemme i Esbjerg igen.

Humøret havde været glimrende hele Dagen. En af de bedste Udflugter, Lærlingeafdelingen har haft.

*Einar Sørensen*, Sekretær.

## GRAFISK BRUGSLITERATUR

II.

Medens det saaledes maa betragtes som et mindre Gode, at faa vort Bogtryk yderligere germaniseret — det kan jo være interessant her at erindre om, at Odense-Bogtrykkeren *Christian Iversen* allerede for ca. halvandet Hundrede Aar siden (1782) kraftigt protesterede imod den tyske Typografi til Fordel for Englands, Frankrigs og Hollands, »som vi kunde lære noget af« — er der dog heldigvis andre Landes Kunst, der staar os aabne. Oven i Købet maa det vel siges at være saaledes, at disse Landes Kunst i høj Grad maa siges at staa os nærmere, ikke mindst paa Grund af Sprogenes Lighed og dermed Forstaaelighed. Disse Lande er Norge og Sverige. I disse Tider, hvor man paa alle Omraader søger at udvikle det nordiske Fællesskab og Samhørigheden imellem de tre Landes Folk, var det næppe helt af Vejen, om man indenfor i ethvert Fald Bogtrykkerfagets Kredse af interesserede Arbejdere og Arbejdsgivere undersøgte og optog Tanken om i en højere Grad end hidtil af Udveksling af grafisk Faglitteratur. Dette vilde uden Tvivl medføre, at Faglitteraturen i hele dens Omfang kunde blive billigere paa Grund af de større Oplag, der da kunde regnes med. Det forekommer mig, som om det vilde være en naturlig Sag, at der mellem Nordens faglige Organisationer indledede et Samarbejde med dette Formaal for Øje.

Jeg skal imidlertid ikke her komme videre ind paa denne Fremtidstanke, der dog sikkert har Grokraft i sig — paa den ene eller den anden Maade.

Derimod skal jeg tillade mig at paapege, at Nordens eneste grafiske Fagtidsskrift (altsaa et Tidsskrift, der ikke er Organ for nogen Organisation), »Nordisk Boktryckarekonst«, i Henhold til sit Program, da det begyndte at udkomme i Aaret 1900, hele Tiden har varetaget Nordens faglig-tekniske og faglig-historiske Interesser. Naar Tidsskriftet muligvis ikke har præget dansk eller norsk Typografi i ligesaa høj Grad som den svenske, ligger Skylden herfor hos Fagmændene i de nævnte Lande. Man har, baade i Danmark og Norge, forsøgt at udgive lignende Tidsskrifter, men disse er ophørte efter faa Aars Forløb. Imidlertid har »Nordisk Boktryckarekonst« udført et stort og paaskønnelsesværdigt Arbejde i Norden med sin altid vaagne Interesse for Faget.

Fra 1903 begyndte Tidsskriftets Udgivere, Brødrene *Carl* og *Hugo Lagerström*, Udgivelsen af »Nordisk Boktryckarekonst' Fagbibliotek« af hvilket der nu er udkommet 15—16 indholdsrige Bind. Indholdet bevæger sig altid om tekniske Emner. Det er Bøger, som det er en Glæde at læse, ikke mindst paa Grund af de værdifulde Raad og Vink de giver. De fleste af dem har vistnok, efterhaanden som de udkom, været omtalte her i »Typograf-Tidende«. De fleste er udkomne i flere Oplag. Det er alle Brugsbøger af den lødigste Art. Men selv om de er interessante for alle tre Lande er der selvfølgelig nogle faa af dem, der nærmest maa siges at være svensk-særprægede (f. Eks. svenske Retskrivningsregler etc.).

I den senere Tid er der udkommet 3 nye Bind, hvis Titler etc. her skal gengives, nemlig:

Nr. XII: »Normalförmaten. Deras System, användning och fördelar«. Av *Einar Lenning*. Stockholm, 120 Sider, 8⁰. — Nr. XIII: »Boktryckeriteknisk ordbok«. Sammenstält av *Axel Frändberg*. Stockholm 1935. 112 2-spaltede Sider, 8⁰. — XIV: »Typografisk Skisseringsteknik«. Utarbetad af *I. W. Fischer Ström*.. Stockholm 1935. 86 Sider, 8⁰. Alle illustrerede.

Disse — og mange flere, men her unævnte — Brugsbøger anbefaler jeg paa det bedste til interesserede Fagmænd, unge saavel som ældre. Jeg er dog ikke ukendt med den Opfattelse, der raader i vide Kredse, at Danskerne ikke kan forstaa Svensk. Dette er i høj Grad en Misforstaaelse. Men selvfølgelig: det er to Sprog, der ganske vist er beslægtede. Det er dog saaledes, at langt de fleste Ord meget let forstaas, men der er jo nogle Ord, hvor det kan koste lidt Hovedbrud at faa Meningen frem. I Almindelighed retter det sig ved at læse videre.

Man kan dog skaffe sig udmærkede Hjælpemidler, ligesaavel til Forstaaelse af Svensk og Tysk eller andre Sprog. F. Eks. findes der i de fleste danske øverste Skoleklassers Læsebøger ordnede Ordfortegnelser fra Svensk til Dansk. Vil man med fuldt Udbytte læse svenske grafiske Fagbøger kan desuden følgende to Bøger anbefales: Bind VII af forannævnte Fagbibliotek fra Brødrene Lagerström: »Typografisk ordlista«. Stockholm 1911, 34 Sider, 8⁰. Værket er 5-spaltet og det optager ca. 1000 Fagudtryk i de 5 Sprog: Svensk, Dansk, Tysk, Engelsk og Fransk. Yderligere kan nævnes det danske Værk (udkommet paa Gyldendalske Forlag): »Svensk-Dansk Ordsamling«. Ordnet efter Betydningen af *Verner Dahlerup*. København 1919. 84 2-spaltede Sider, 8⁰.

For den nyeste tekniske Literatur i vort Fag i *Norge* har jeg kort redegjort i Artiklen »Nordisk Fagliteratur« i »Typograf-Tidende« Nr. 6 (Side 42-43, 7/2 36), hvori omtales Bogtrykker *M. R. Kirstes* to Haandbøger for unge Sættere.

Odense, Marts 1936. *L. Chr. Nielsen.*

## I FREMSKRIDTETS AAND?

Man siger, at Fremskridt kun opnaas ved stadig at paapege Manglerne ved en Ting, for derefter at vække Menigmands ærlige Interesse for det paagældende Problem og samtidig holde Mistænkeliggørelsens smaa, emsige Djævle paa tre Skridts Afstand — og saa, naar Tiden er moden til Handling, at arbejde i alles Interesse uden smaalig Hensyn til eventuelle Udgifter. Naar en Mand — i Kraft af sine Idealer og sin praktiske Erfaring — agiterer for en social Forbedring, et mærkbart Fremskridt til fælles Bedste, da véd vi allesammen meget godt, at det sker *i Fremskridtets Aand;* thi er det modsatte Tilfældet, betyder det kun Skade i Stedet for Gavn — og saa er det ogsaa ligegyldigt, hvorledes han maskerer sine Krav.

Det er en uomtvistelig Kendsgerning, at Fremskridtsmænd, der staar paa ansvarsfulde Poster, mellem Aar og Dag bliver præsenteret for Projekter, som i mange Tilfælde ved nærmere Gennemsyn viser sig at være uduelige, fordi der var *for meget* Idealisme og *for lidt* Erfaring — og naar saa et virkeligt Problem, der baade er aktuelt og nødvendigt, bliver lagt for Næsen af dem, saa ryster de blot paa Skuldrene, folder Hænderne paa Maven og siger: Det kan ikke gennemføres!

*Pater Hellberg, laan mig Øre!*

Velvidende om, at Ungdommens Krav nødvendigvis mere er baseret paa fasttømrede *Idealer* end mangeaarig *Erfaring*, drister jeg mig alligevel til at forelægge et Projekt, som maa have Krav paa yderligere Eftertanke, i Stedet for at klassificeres som henhørende til Arkivet for uigennemførlige Projekter.

En yngre, københavnsk Kollega, kendt for sin energiske og velfunderede fagpolitiske Agitation, erklærede engang overfor mig, at vi unge indenfor Organisationen, i højere Grad end Tilfældet er nu, *burde benytte vort Fagblad som Talerør under den uafvendelige Kamp for de nødvendige Kravs snarlige Gennemførelse.* Vi har jo altid de ældre til at holde os i Ørene, hvis vi skulde blive for fantastiske i vore Krav. Men mon det er Tilfældet denne Gang?

Lad os se nærmere paa Tingene!

*Hvilket Krav er modent til Løsning og hvorfor stiller Ungdommen sig bag dette Krav?*

Ja — førend jeg maser Skallen og begynder at analysere Kernen, vil jeg lige citere en Sætning fra en Artikel i »Typ.-Tid.« (Februar-Marts 1935). Den lyder saaledes: » . . . Et socialt Problem opstaar først, naar de sociale Forudsætninger er til Stede . . .!«

Well! Arbejdsløshedsproblemet er saa socialt betonet som noget kan være — og det har bestaaet altfor længe. Ikke mindst indenfor Ungdommen er dette Emne blevet diskuteret. Og hvilket Resultat er der som Helhed naaet? Just ikke noget, man kan prale af! Her tænker jeg *kun* paa Forholdene indenfor vor egen Organisation og de kan ofte være svære at hitte Rede i. — Kravet, som jeg her er Talsmand for, er absolut *ikke noget nyt;* adskillige før mig har prøvet, men forgæves! Agitationen har været omsonst!

Kravet om Oprettelsen af et *kooperativt Trykkeri* til Fordel for hele Organisationen er flere Gange blevet manet i Jorden som et uvelkomment Spøgelse.

*Og hvorfor?*

De sociale Forudsætninger er jo til Stede. Vi ønsker alle at arbejde i Fremskridtets Aand, saa hvorfor spærre Vejen? — For at bruge en andens Mands Ord: »Kooperation er *demokratisk Økonomi;* men som alt Demokrati kræver ogsaa denne en Forstaaelse af Dagens Besvær og en Evne til at skelne mellem det ønskede og det opnaaelige — en Resignation overfor de *øjeblikkelige Resultater,* der saa maa bæres af Troen paa Maalet og Viljen til at naa dette. Kooperationen er *Ungdommens Arv,* og man bør parre sin Trang til at prøve nye Veje og søge nye Maal til Arvens Forvaltning med Glæden over, at tidligere Slægter har arbejdet efter bedste Evne paa at skabe den Grundvold, der stadig skal bygges videre paa, og man skal i Forstaaelse af Kooperationens særlige Karakter som økonomiske Foretagender vogte sig for at hæmme dens Fremgang og gøre dens Levevilkaar slettere . . . !«

Kravet om det kooperative Trykkeri affærdiges med et: *Det kan ikke gennemføres. Arbejdsdirektoratet tillader det ikke!*

Arbejdsdirektoratet tillader derimod, at mere og mere typografisk Arbejde gaar til Fængselstrykkerierne, tillader at disse Virksomheder opretholdes og udvides, hvorved Masser af Arbejde gaar vor Næse forbi. Fængselsarbejdet paa dette Omraade har ifølge en Statistik (1/4—31/12 1932) fremstillet Varer til en Salgsværdi af 562,000 Kr. og med et Overskud paa 283,617 Kr.

Det er *en* af Grundene til, at man kræver et kooperativt Trykkeri oprettet. Kravet er, som man ser, slet ikke saa fantastisk, som det kunde se ud til ved allerførste Øjekast, og det griber endydermere direkte ind i et af de Problemer, der nu forhandles om. Overskuddet fra den kooperative Virksomhed kunde, naar Driftsomkostninger etc. var fradraget, fordeles paa følgende Maade: Halvdelen af det resterende Beløb automatisk indgaa i vor paatænkte *Pensionskasse,* en Fjerdedel anvendes til *Oplysningsforbundets Arbejde* og Resten bruges *til Hjælp for langtvarig arbejdsløse Kolleger.*

Det var altsaa Kravet i grove Træk — — — stillet blot under Idealismens flimrende Søgelys — — — lad os nu se, hvad Erfaringens Fil kan udrette — — — naar det sker til fælles Bedste!

Og saa til Slut et Par smaa Bemærkninger:

Vi lever i et demokratisk Land — og med en Regering, som trods sin Dygtighed og Alsidighed ogsaa har sine Fejl. *Er det i Statens Interesse og i Fremskridtets Aand, at Fængselstrykkerierne giver over en kvart Million Kroner i Overskud paa mindre end et Aar; mens der er ledige Typografer i Hundredevis, som maa friste Tilværelsen ved Hjælp af Understøttelse eller Socialhjælp?*

Er det den Metode, man anvender, naar der tales om at afskaffe Arbejdsløsheden? For saa maa man jo kun paapege dette, at Fængslerne var bedre tjent med at varetage sin Pligt som Statsopdrager, i Stedet for at uddanne Typografer indenfor Murene, naar der er nok udenfor.

I Fremskridtets Aand — sikken en Løgn . . .!

Vi unge, hvoraf nogle efterhaanden er vænnet til at leve efter »Spænd-Livremmen-et-Par-Huller-til-ind-Metoden« skulde ikke saa gerne sige om os selv: Vi er de unge, Nutiden selv; vi har den Fremtid at sulte ihjel . . .!

Lyt til vore Krav! Men stop ikke derved! Bemærk Kendsgerningerne! Faa Øjnene op for, at de sociale Forudsætninger er til Stede!

*Enkelte af os tror endnu paa Fagforeningens Magt!* Den er jo ikke dannet paa Grund af — eller til Fordel for en enkelt Klikes Monopoliseringstilbøjeligheder, men for at varetage *alle* Medlemmers Interesser — *ogsaa de, som tilhører Reservens Rekrutter!* Men alligevel kan det jo ske, at man bliver skuffet i sine Forhaabninger.

*Og saa sker det vel i Fremskridtets Aand . . .!*

København, 11. Juni 1936. *Bebel Sørensen.*

— — —

Kravet om Oprettelsen af et kooperativt Trykkeri er ikke — som Bebel Sørensen skriver — blevet afvist med en Henvisning til, at *Arbejdsdirektoratet tillader det ikke.* Vi har overfor et Forslag fra en Kollega om at lade de arbejdsløse faa *skiftevis* Beskæftigelse paa et saadant Trykkeri og ind imellem Arbejdsperioderne oppebære Arbejdsløshedsunderstøttelse, gjort opmærksom paa, at *en saadan Ordning* ikke vilde blive tilladt af Arbejdsdirektoratet. Dette er dog noget helt andet. Naturligvis kan Arbejdsdirektoratet ikke forbyde os at oprette vort eget Trykkeri, men vil vi have indført den antydede Ordning, maa vi give Afkald paa Statsunderstøttelsen til Arbejdsløshedskassen og frasige os Statsanerkendelsen. Det er jo en af Skyggesiderne ved de statsanerkendte Arbejdsløshedskasser, at de maa opgive deres Selvstændighed og finde sig i, at Staten sætter sit Præg paa deres Lovparagrafer. *Red.*

## FRA DEN ØVRIGE VERDEN

**Arbejdsløshedsunderstøttelsen i Ny Zeeland.**

Et Mindretal af Fagforeningerne i Ny Zeeland udbetaler et Pund Sterling om Ugen til deres arbejdsløse Medlemmer. Andre Fagforeninger udbetaler ingen Understøttelse med den Motivering, at de ikke er Velgørenhedsselskaber, men Organisationer, som bestræber sig for at opnaa bedre Arbejdsvilkaar for sine Medlemmer. Staten har derimod en »Arbejdsløshedsplan«, i Følge hvilken der udskrives en Skat af 10 Pence paa hvert Pund, som Personer over 20 Aar erholder i Løn. Denne Skat har tilført Myndighederne store Summer, som benyttes til at indføre Disciplin blandt Arbejderne, særlig de arbejdsløse. Disse maa dog udføre visse Nødhjælpsarbejder inden de kan faa Understøttelse af Arbejdsløshedsfonden.

## HJÆLPEN TIL DE GAMLE

Som man har set i »Typ.-Tidende« af de forskellige Indlæg om Hjælpen til de gamle, er der forskellige Opfattelser af, hvordan den bliver; det er forstaaeligt. Men naar det i de senere Nr. af »Typ.-Tid.« er sivet ud, at de Kolleger, der er paa Aldersrente *nu*, intet skal have, bliver man betænkelig ved det hele, da Forudsætningen af den paa Delegeretmødet saa godt som enstemmige Vedtagelse af Forslaget netop var, at vi paa denne Maade kunde takke de gamle Kolleger for deres Arbejde i Organisationen, og at vi paa den Maade herved viser, at vi ikke har glemt dem. Naar der nu er Tvivl om, at de Kolleger (de trænger sikkert mest til Hjælpen) skal have noget eller ej, maa jeg slutte mig til de Kolleger, der ønsker at se det endelige Forslag og faa Lejlighed til at diskutere og eventuelt faa ændret, om noget saadan ønskes, forinden det kommer ud til Afstemning.

*Sv. Aa. Larsen*, 1719.

## SMAAT FRA NÆR OG FJERN

**25-Aars Jubilæum.** Onsdag den 1. Juli kan *Henrik Nielsen*, Fyns Venstreblad, Odense, fejre sit 25-Aars Svendejubilæum. Jubilaren lærte i den forlængst hedengangne »Odense Avis«. Efter Udlæringen arbejdede han forskellige Steder her i Byen, men det var ligesom Syden og dens Varme havde en dragende Magt paa »Henrik«, som paa saa mange andre; saa meget er vist, at efter et Par Afstikkere til Ringe og Svendborg gjorde han Skridtet fuldt ud og tog til »Sydhavsøerne«, hvor han arbejdede et Stykke Tid baade i Nakskov og Sakskøbing. Hjemveen maa imidlertid have været større end Udlængslen, thi for ca. 22 Aar siden vendte »Henrik« tilbage til Odense og fik Plads i Fyns Venstreblads Trykkeri, hvor han har været siden, i de senere Aar har han med megen Verve varetaget »Bryderen«s ansvarsfulde Bestilling. Foreningsmæssigt har Jubilaren hørt til de tilbageholdne, idet han mere har været en Hjemmets Mand, men har dog altid paa Trykkeriet deltaget i Diskussionerne om Dagens store Spørgsmaal.

Vi føjer vor Lykønskning til de mange, som sikkert vil finde Vej til hans Residens paa Grøndalsvej. *H. H.*

**I Aften** kan Kolleger overvære Revyen i Korups Have og faa en Svingom bagefter for 75 Øre. Sangforeningen er Indbyder og venter stort Besøg.

**Lokalformanden i Helsingør** er bortrejst i 14 Dage fra Søndag den 28. Juni—12. Juli. Rejsende maa derfor i denne Tid henvende sig til Maskinsætter G. Jensen, Helsingørs Avis, mellem 3—4 Eftm.

**35-Timers Arbejdsuge.** De amerikanske Minearbejderes Fagforeninger har afsluttet en Overenskomst med Kulmineselskaberne i De forenede Stater om Indførelse af en Arbejdstid af syv Timer pr. Dag med kun fem ugenlige Arbejdsdage. Den samme Løn, der for Tiden betales for en syv Timers Arbejdsdag i seks af Ugens Dage, bibeholdes under fem Dages Ugen. Den nye Arbejdstid træder i Kraft 1. Maj 1937. I visse Tilfælde kan et fælles Nævn, hvori saavel Arbejdsgivere og Arbejdere har Sæde, midlertidig forlænge Arbejdstiden.

## DANSK TYPOGRAF-FORBUND
### BOGTRYKFAGETS ARBEJDSLØSHEDSKASSE
EVALDSGADE 3 KØBENHAVN N

**Kontorerne**
er aabne for Ind- og Udbetaling fra 1—3, *Lørdag 11—1*, samt *Fredag* og *Mandag Aften Kl. 5—6,30*. Telefon 4331.

**Formanden**
træffes som Regel til samme Tider. Telefon 13.331.

**Anvisningskontoret**
Telefon 4331. Før Kl. 9 Form. og efter 6 Aften gennem Ryvang 1683. Telegramadr.: Typforbundet, København.

**Kvindeafdelingen**
Fru Alfrida Andersen. Telefon Magle 71.

## FORENINGSMEDDELELSER

**Nye Medlemmer.**

København: Sætter Anton Erhardt Engslev Nielsen, udl. 5. 6. 36 hos Fr. Weiss (arb. s. St.).

Aarhus: Paal. Lilli Inga Jensen. Nykøbing F.: Sætter Søren Bork, udl. 1. 10. 35 i Loll.-Falst. Folketid. Odense: Trykker Peter Christian Hansen, udl. 1. 7. 36 i Fyens Stiftsbogtr.

**Tiltraadte.**

København: 4254 Henning Fahnøe fra Rejse (Lange & Co.), 6640 Helge Nielsen fra Rejse (arbl.), 6397 Aage Petersen fra Middelfart (arbl.), 6739 Jørgen Fischer fra Rejse (arbl.), 7411 Paul Hesselholdt fra Ringsted (Nørrebros Centraltr.), 7006 Aksel Jacobsen fra Brønderslev (arbl.), 1195 A. Andersen fra Middelfart (Centraltr.), 2788 S. Rasmussen fra Rejse (Bagge), Hj.arb. Laur. Hoffensetz fra Dansk Arb. Forb. (Politiken).

Aarhus: 7660 Carl M. Hansen (arbl.), 7601 Frode H. Andersen. Haderslev: 5318 Niels Mogensen (Militær). Næstved: 7735 Axel Andreasen (Soc.-Dem.). Odense: 3218 Oluf Mar. Petersen (Andelsbogtrykkeriet).

**Fratraadte.**

København: 1304 Jørgen Sørensen til Budene, 7539 Carit Petersen paa Rejse, 4767 Ellen Dahl til Kv. Arbejderf.

Aarhus: 7143 Carl Hornbech paa Rejse, 3637 Chr. Worm paa Rejse. Haderslev: 3057 Charl. Jensen til Kolding. Nyborg: 6448 Georg Ley (overfl. til Dansk Arbejdsmandsforb.), 4924 Ingrid Banke (overfl. til Kvdl. Arbejderforb.). Odense: 3555 Henry Larsen paa Rejse. Ringsted: 7735 Axel Andreasen til Næstved i Pl.

**Udmeldte.**

København: 2083 Karla Calberg (fratraadt Faget), 2030 Eva Christensen (fratraadt Faget).

Aarhus: 5321 Edith Løcke (fratraadt Faget).

**Udslettet paa Grund af Restance.**

København: 7298 Stereotypør Helge Thomsen, »Politiken«.

Kun de originale
E. L. SÆTTERIMØBLER
betyder en virkelig Modernisering af Sætteriet ved
et helt gennemført System ... ... ... ... ... ... ... ... ...
ERIK LEVISON'S Specialværksteder for moderne Sætterimøbler

## KLUB-ANNONCER

**Typografernes fagtekniske Samvirke**
**Københavns Kreds**

De Kolleger, der gik paa Claussens Kursus, vil faa udbetalt Kr. 6,30 ved Henvendelse til Svend Johansen, Evaldsgade 3, i Aften, Mandag den 29. Juni og Fredag den 3. Juli Kl. 17—18$^{30}$. Efter den Tid tilfalder Beløbet Kredskassen (jfr. Beslutning paa Kredsmødet).

**Revy og Dans**

**i Aften, Fredag, Kl. 20—1 i Korups Have**

**75 Øre for Revy og Dans**

Billetter hos Lundin og hos Sangerne i Korups Have i Aften mod Legitimation.

**I daarligt Vejr spilles i Salen.**

Arrangør: *Typografernes Sangforening.*

Søndag den 28. Juni:
*Badetur til Greve Strand*
Toftegaards Plads **Kl. 9**

**TYPOGRAFERNES SANGFORENING**

Søndag den 28. Juni: **Sommariva-Gilleleje.**
Afg.: Hovedbanegaarden 7$^{20}$, Nørreport 7$^{24}$, Østerport 7$^{29}$. Billigtogsbillet til Sommariva 2,50. — Rejseudgift ialt 3,50. Passive Medlemmer indbydes.

**TYPOGRAFERNES SPORTSKLUB**

Paa Søndag den 28. Juni
gaar Sommerudflugten

**til Lands og til Vands**

Mødetid og -sted:
*Kl. 9 - Hovedbanegaarden - Hotel Astoria*
Afgang Kl. 9$^{20}$.
Rejseudgifter ca. Kr. 2,50.

## ANNONCER

**Til Salg.** Et lille Akcidenstrykkeri med god og solid Kundekreds er paa Grund af Dødsfald meget billig til Salg. Privat Lejlighed (3 Værelser) i samme Ejendom kan medfølge. Billet mrkt. »86« modt. Ekspeditionen.

**GRAFISK COMPAGNI**
CENTRAL 777 - 11395 - 14577
Grafisk Fagforretning • Eget Skriftstøberi • Alle Maskiner og Materialer for de grafiske Fag .....
Enerepræsentation for Linotype-Sættemaskinen
Komplette Trykkerier leveres i alle Størrelser

**Tandlæge Viggo Jensen**
*Klareboderne 2*$^{2}$, Hj. af Købmagergade 40
Konsultationstid fra 10—7
Onsdag og Lørdag fra 10—3½
Telefon Byen 6700

**FRITZ MÜLLER**
*Grafisk Fagforretning ... Wesselsgade 23*
Skrift, Messinglinier, Blindmateriel
Alle tekniske Artikler for Faget, Maskinbaand, Værktøj
Farver til alt grafisk Arbejde
Telf. Centr. 10291
Ny Afdeling for Arbejdstøj.

**CONTRASOL-FARVER**
Drøjere
Renere
Ultra lysægte
Bedre
Intensive
Nye Farver
fra **DRUBIN**

Redaktør: FR. NIELSEN, Egøjevej 3, Køge. - Telefon 533.
Ekspeditør: KARL SØRENSEN, Evaldsgade 3, Kbhvn. N.
Abonnement gennem Postkontorerne 1 Kr. 50 Øre Kvartalet.
Annoncer 35 Øre pr. Petitlinje (pladss. Medl. 25 Øre). 26 Gange og derover Rabat.

INDUSTRI-TRYKKERIET - BERGH. SCHMIDT - KØBENHAVN

# TYPOGRAF-TIDENDE

ORGAN FOR DE TYPOGRAFISKE ARBEJDERES INTERESSER

NUMER 27 KØBENHAVN DEN 3. JULI 1936 63. AARGANG

## NY OVERENSKOMST FOR PROVINSEN

Onsdag den 24. Juni mødtes Tarifkommissionerne i Forligsinstitutionen. Efter Konferencer og Orienteringer til begge Sider henstillede Forligsmanden, at Parternes snævre Udvalg paany traadte sammen, hvilket skete, men uden at Enighed opnaaedes. Efter fornyede Konferencer og Underudvalgsdrøftelser kom Situationen dog henad Aften til at ligge saaledes, at Parterne tiltraadte Forligsmandens Henstilling om at lade det trods alt efterhaanden af Forhandlingerne fremgaaede Grundlag for en Overenskomst-Mulighed forelægge for Medlemmerne fremfor at give Afgørelsen direkte i Voldgiftsrettens Haand — i hvilket sidste Tilfælde Overenskomsten ganske vist ikke kunde komme til at gælde længere end til 1. Marts 1938 (i Stedet for som efter Forslaget 1 Aar længere), men hvorved man til Gengæld ikke havde nogen Sikkerhed for at kunne fastholde (i hvert Fald næppe for alle Punkters Vedkommende) de tre Fremstød, der er notoriske i det foreliggende Forslag: *Lønregulering* med Garanti mod at komme under de nuværende Lønninger, *Ferieudvidelsen* gennem Antagelsen af den københavnske Ferieparagraf (og det er under Forhandlingerne udtrykkeligt af Principalerne tilkendegivet, at dette sker i samme Fortolkning, som praktiseres i København), Begrænsningen i *Lærlingeskalaen*, der vel næppe vil mærkes overmaade meget, men dog i beskeden Grad begrænser Provinsens alt for rigelige Adgang til at oplære Lærlinge.

Vi mente, at disse Fremstøds Erhvervelse var det tredje Aar værd.

Tarif-Fornyelses-Forslaget lyder iøvrigt som Helhed saaledes:

Ved et Møde i Dag i Forligsinstitutionen opnaaedes der — under Forbehold af de respektive Organisationers Godkendelse — Enighed om at forlænge Overenskomsten mellem Organisationen af Bladudgivere i Provinserne, Dansk Provinsbogtrykkerforening og Dansk Typograf-Forbund, saaledes at den i Overensstemmelse med Forhandlingsreglerne kan opsiges til en 1. Marts, tidligst 1. Marts 1939, paa følgende Vilkaar:

Paa Grundlag af det nuværende Pristal (173) reguleres Lønningerne efter Offentliggørelsen af August- og Februar-Pristallene i Forholdet 1 Kr. op og ned for hver 3 Points Svingning i Pristallet. Denne Bestemmelse gælder faglærte Arbejdere.

For mandlige Trykkeriarbejdere sker Reguleringen efter samme Regler, dog med 75 Øre for hver 3 Points, og for kvindelige Trykkeriarbejdere med 60 Øre.

De Lønninger, der bliver gældende ved denne Tarifs Ikrafttræden, kan dog ikke nedsættes i Kraft af ovenstaaende Reguleringsbestemmelse.

Samtlige Reguleringer regnes fra og med den første Lønnningsuge, der udløber efter at Pristallet er offentliggjort.

Tusindbetalingen ændres i Forhold til Svingningerne i Pristallet, men kan ikke nedsættes under den ved Tarifens Ikrafttræden gældende.

§ 47: Minimallønnen for Trykkeriarbejdere under 21 Aar: 47 Kr.

Fra 21 til 25 Aar: 49 Kr. Over 25 Aar: 51 Kr.

De paa rent Dagarbejde beskæftigede mandlige Trykkeriarbejdere, der ikke ved Minimallønnens Regulering faar et Tillæg paa 2 Kr., erholder et Tillæg af 1 Kr. pr. Uge.

§ 48: For kvindelige Hjælpearbejdere fastsættes Minimallønnen til 32 Kr. pr. Uge.

§ 1. I 11. Stk. ændres 1. Punktum saaledes:

Til Pasning af Rotationsmaskiner maa kun antages typografiske Trykkere og faglærte typografiske Arbejdere, der i 2 Aar har arbejdet som Trykkere.

I § 1, næstsidste Stk. tilføjes efter Ordet Rotationspresser: »(f. Eks. Duplex-Maskiner)«.

Til § 21 tilføjes som nyt Stk: »For saavidt der mellem Hovedorganisationerne træffes Overenskomst om Afspasering af Overarbejde erklærer de to Principalorganisationer sig villige til — uanset om Tarifen er udløbet eller ikke — at optage Forhandlinger om Afspasering af Overarbejde efter Retningslinierne i den opnaaede Overenskomst og under Hensyntagen til Fagets særlige Forhold. Opnaas der ikke Enighed mellem Organisationerne om Sagens Løsning, træffes Afgørelsen efter Reglerne for faglig Voldgift.«

§ 56, 4. Stk. ændres saaledes:

| | | | | | |
|---|---|---|---|---|---|
| 1—2 | Typografer | ikke | over | 1 | Lærling |
| 3—4 | » | » | » | 2 | Lærlinge |
| 5—6 | » | » | » | 3 | » |
| 7—10 | » | » | » | 4 | » |
| 11—15 | » | » | » | 5 | » |
| over 15 | » | » | » | 6 | » |

§ 57. 1. Pkt. ændres saaledes: Til Typografer henregnes faglærte Sættere, Trykkere og Faktorer eller virkelig faglærte Bogtrykkere.

§ 57. I 8. Stk. ændres: »104« til »156«.

I 6. Stk. rettes »offentlig« til »anerkendt«.

§ 59 bliver saalydende:

1) Enhver Arbejder, der har været beskæftiget mindst 1 Aar i samme Forretning, har Ret til en sammenhængende Ferie paa 9 Arbejdsdage med fuld Løn een Gang om Aaret i Tiden fra 1. Maj til 1. Oktober paa den Tid, der er mest belejligt for Forretningen.

2) Enhver Arbejder, der har været beskæftiget henholdsvis mindst 35 og 26 Uger under de samme Forhold som

ovenfor nævnt, har Ret til henholdsvis 6 og og 4 Dages Ferie. For nyudlærte medregnes sidste Læreaar ved Ferieberegningen.

3) Hvor Forholdene tvinger en Arbejder til at arbejde alle Aarets Dage (bortset fra de store Helligdage) skal der tilstaas den paagældende en Ferie paa 3 Uger, højest fordelt paa 2 Gange, med fuld Løn.

4) Bliver en Arbejder, der har Ret til Ferie, opsagt, før hans Ferie indtræffer, har han dog Krav paa Feriegodtgørelse i Overensstemmelse med ovennævnte Skala. Bliver en Arbejder afskediget mellem 1. Februar og 1. Maj, skal han have Feriegodtgørelse, for saa vidt han har været beskæftiget 26, 35 eller 52 Uger siden sin Ferie.

5) Hvor Forholdene umuliggør, at der holdes Ferie, skal vedkommende Arbejder dog have sin Feriegodtgørelse.

Ovennævnte Ferieparagraf træder i Kraft fra og med Aaret 1937.

Nuværende § 73 udgaar.

De ved nærværende Aftale skete Ændringer i Lønningerne træder i Kraft fra og med den første Fredag i Juli Maaned.

København, den 24. Juni 1936.

For Organisationen af Bladudgivere i Provinserne:
*Carl Petersen. Henr. Lassen. Jul. Bigum.*

For Dansk Provinsbogtrykkerforening:
*P. Busch. K. Rosendahl. H. Vilh. Rasmussen.*

For Dansk Typograf-Forbund:
*Sigv. Hellberg. Jul. Schrøder. Alfr. Andersen.*

Forligsmanden overgav Parterne følgende Henstilling:

Efter de i Forligsinstitutionen Dags Dato stedfundne Forhandlinger om Overenskomstforholdene mellem *Dansk Provinsbogtrykkerforening og Organisationen af Bladudgivere i Provinserne* og *Dansk Typograf-Forbund* henstiller Forligsmanden, at de i Dag under Forbehold underskrevne Ændringer til Overenskomsten tiltrædes af Parterne og derved bliver gældende Overenskomst mellem disse.

For saa vidt denne Henstilling ikke maatte blive tiltraadt, vil Sagen uden videre Forhandlinger blive henvist til Afgørelse af den i Henhold til Lov af 29. Marts 1936 nedsatte Voldgiftsret.

Meddelelse om Parternes Stilling til Overenskomstændringerne maa foreligge for Forligsinstitutionen senest Mandag den 6. Juli d. A.

(sign.) *Poul Sørensen.*

Tarifkommissionen tog i et afsluttende samlet Møde Stilling til Forslaget saaledes, at 5 af Kommissionsmedlemmerne ikke mente at kunne anbefale Medlemmerne at tiltræde Forliget, medens 13 Medlemmer af Kommissionen fremsatte følgende Udtalelse:

Tarifkommissionens Flertal anbefaler Medlemmerne **at stemme Ja** til ovenstaaende Tarifforslag, idet det maa befrygtes, at en Henvisning af Sagen til Voldgiftsrettens Afgørelse vel vil give os et Aars kortere Varighed af Tarifperioden, men efter alt at dømme ikke vil give os de Indrømmelser (f. Eks. vedrørende Pristalsreguleringen og Ferieudvidelsen), som nærværende Forslag indeholder.

København, den 24. Juni 1936.

*Jul. Schrøder. Sigv. Hellberg. Alfred Andersen*, Randers.
*Ernst Pedersen*, Aarhus. *Vald. Nielsen*, Odense.
*Møller Petersen*, Aarhus. *C. Schmidt*, Holbæk.
*Ingrid Lassen*, Skive. *Sigurd Borch*, Esbjerg. *Karl Sørensen.*
*Fr. Nielsen*, Køge. *S. J. Kisum*, Randers. *Halvor Hansen*. Vejle,

Afstemningen om Forslaget vil være sluttet, naar nærværende Nr. af »Typ.-Tidende« kommer Medlemmerne ihænde. Resultatet meddeles Forligsinstitutionen paa Mandag den 6. Juli og vil formentlig samtidig blive offentligt meddelt.

*Sigv. Hellberg.*

# FAGFORENINGERNE OG FREMTIDEN

Dette Aars store Arbejdskonflikt har vi allerede paa Afstand; saa meget, at uovervejet Vurdering af denne ikke skal være mulig.

Med megen Ihærdighed har »Typ.-Tid.«s Redaktør i Artikler beskæftiget sig med Konflikten og dens Udløber »Loven om tvungen Voldgift«, og en almindelig Drøftelse mellem Kollegerne vil antagelig endnu et Stykke Tid finde Sted i vort Fagblads Spalter om den Situation, Fagbevægelsen i Øjeblikket befinder sig i; thi med denne Lov rejser sig Spørgsmaalet om Fagbevægelsens fremtidige Arbejdsformer.

Med Interesse ventede jeg Referatet i Partipressen fra »De samv. Fagforbund«s Repræsentantskabsmøde, som holdtes kort Tid efter Lovens Gennemførelse, for igennem de Forhandlinger, som førtes dèr, at finde Fagbevægelsens Stilling under Loven og Retningslinjerne for Fremtiden. Om førstnævnte gav Referatet intet og vedrørende Fremtiden var kun dette, den konstituerende Formand, Chr. Jensen, udtalte, at med Loven om tvungen Voldgift maatte det ikke betragtes, som Fagbevægelsen for stedse havde taget Afsked med Strejkeretten.

Vi er jo ingenlunde ukendt med Statens Indgriben i Arbejdskonflikter; i 1933 og 1934 greb Regeringen henholdsvis ind i den truende Storkonflikt og Slagteriarbejderstrejken, og Argumentationen for det døgnpolitiske Arbejde, Regeringen her udførte, forstod enhver var et Forsvar for vedblivende at opretholde Regeringsmagten og dermed de trufne økonomiske og handelsmæssige Aftaler.

Som det har været i de to nævnte Fortilfælde var Handlingernes Grundlag det samme i dette Foraar, blot skabtes der ikke en Løsning i Lighed med 1933; men derimod saa det ene Regeringsparti, »Det radikale Venstre«, Chancen for Gennemførelse af et gammelt Programpunkt, nemlig tvungen Voldgift.

Det kan diskuteres, hvorvidt Socialdemokratiet burde have medvirket til Lovens Vedtagelse — i dette Tilfælde forsvarer de foregaaende Aars Realitetspolitik Partiets Handlinger — et er, at selv uden Socialdemokratiets Medvirken, ved Samarbejde mellem de tre borgerlige Partier, vilde Loven været blevet en Kendsgerning, og i et saadan Tilfælde vilde Arbejderbevægelsen ikke blot have mistet Regeringsmagten; men samtidig være blevet stillet overfor en Voldgiftsret efter den Sammensætning, Partierne Venstre og Højre gjorde sig til Talsmand for i de første Forhandlinger paa Rigsdagen.

Endnu har Voldgiftsretten kun virket kort, og de Resultater, som der til Dato er fremkommet ved denne, synes at være i Arbejdernes Favør; men at vente, at de i første Omgang fremkomne Resultater vil blive efterfulgt

## DANSK TYPOGRAF-FORBUND

### Kundgørelse.

Paa Forbundsstyrelsens Møde 27. Juni 1936 meddelte *Karl Sørensen*, at han paa Grund af svigtende Helbred ønskede sig fritaget for sin Stilling som Forretningsfører og Hovedkasserer. Dette bevilgedes.

Som Følge heraf vil der være at foretage Valg til denne Post. Afdelingerne kan foretage Opstilling paa en Generalforsamling. Forslag bedes indsendt til Forretningsudvalget senest 24. Juli 1936, hvorefter skriftlig Afstemning vil finde Sted. Forbundsstyrelsen vedtog at opstille Alfr. Andersen, Randers.

København, den 27. Juni 1936. *Forretningsudvalget.*

## BOGTRYKFAGETS ARBEJDSLØSHEDSKASSE

Det meddeles, at Hovedkassereren, *Karl Sørensen*, er fratraadt. Hovedbestyrelsen vil foretage Konstituering, naar Valget af Provinsforretningsfører har fundet Sted.

*Hovedbestyrelsen.*

## Pladstilbud.

I Henhold til Anvisningskontorets Regulativ, Punkt 7, gøres opmærksom paa, at ingen maa slutte bindende Aftaler om Pladstilbud, før Henvendelse er sket til Lokalkassereren i den paagældende By eller i København til Anvisningskontorets Bestyrer. Undladelse heraf medfører Karantæne.

af en Række Domme, som fortsat tager Hensyn til Arbejdernes Krav, vil være naivt, de hidtil fremkomne Resultater fra Udlandet vedrørende tvungen Voldgift giver os et Fingerpeg herom.

Paa et Utal af Kongresser i Fagorganisationerne er i Aarenes Løb truffet Beslutninger om at arbejde ved Overenskomsternes Fornyelse for Nedsættelse af Arbejdstiden, Ferie, Begrænsning af Overarbejde, ja kort sagt Krav, som tager Sigte paa Forbedringer af saavel sociale som arbejdsmæssige Vilkaar; hvordan disse Beslutninger under de nuværende Vilkaar vil blive løst, er et Spørgsmaal, som maa stilles Fagbevægelsens Ledere, thi et fortsat Væld af Resolutioner og Beslutninger uden at der sker Handling i de angivne Retninger vil blot svække Medlemmernes — og ikke mindst de arbejdslediges — Tro paa Fagorganisationernes Evne til at virke i deres Interesse.

En Valgsejr ved Landstingsvalget til Efteraaret vil løse en Række Spørgsmaal — forsaavidt den nuværende Regeringskoalition holder — i modsat Tilfælde synes det, som de nuværende Retningslinier er omgivet af Taage, og ingen Fagforeningsledere har givet Indtrykket af at kunne øjne Maalet, som Fagbevægelsen styrer frem efter.

København, den 18. Juni 1936. *Paul P. Petersen.*

## REJSEN TIL HOLBÆK

Maskinsætternes Sjællandskreds havde budt Kammerater og Venner paa Sommertur til Holbæk paa Aarets længste Dag, og der var mødt Kendinge fra adskillige af Sjællands Byer, ogsaa en Del fra Hovedstaden; ikke noget imponerende Tal i det hele, men dog et ret pænt Besøg.

— Der kunde have været mange flere med, blev der sagt — Hvorfor kommer de ikke? Er Vejret ikke godt? Er Arrangementet daarligt? Er Byen ikke værd at gæste? Eller er der ingen Interesse for Samværet?

Grundene er ingen af disse. Men der er ved at danne sig helt nye Former for Befolkningens Udrejser, for Samvær og Friluftsliv. Sommerstranden er det store dragende Center, men ogsaa den store stille Skov og den skyggende Dal faar sin Part af Besøget paa Sommerdagen. Saa gaar det pr. Cykle eller Motor straks fra den tidlige Morgen, saa stærkt man kan fare, med Telt og Termogrejer, og helst saa faa i Følge som muligt, uden om Kroer og Hoteller, ud for at nyde Sommerfridagen for sig selv alene. Denne frembrydende Mentalitet kommer man til at regne med og bøje sig for.

I Holbæk Havn gik man ombord i den vidunderligste lille Smakke af en Færgebaad og sejlede til Færgelejet overfor. I Hørby Færgekro, et Torneroseslot, der for en Dag vaagnede af Søvnen, var dækket til et hyggeligt Frokostbord, og mens man med godt Humør spiste sin Mad og drak sit Øl, nød man Synet af den fem Kilometer lange Søstad, der med Kirken, Silo'en og Tostrup Mølle som Vartegn strakte sig paa den modsatte Bred.

Efter en Fodtur til nogle ret uberørte Egne begyndte man paa Keglespillet. Dette udviklede sig efterhaanden til en Kamp om, hvem der kunde slaa flest skæve; men hvem der blev Vinderen her, blev aldrig opklaret.

Dagen var varm og herlig. Under Opholdet paa Pavillonen i Strandparken, hvor man hen paa Eftermiddagen samlede sig om Kaffen, observerede man pludselig en Sky i Nordøst. I Løbet af et Par Minuter blev den mægtig stor. Den stille spejlblanke Fjord blev paa faa Øjeblikke til et fraadende Hav. Vejstøv og Løvfrø hvirvlede rundt i Luften som under Snefog, og under den nedstyrtende Regn fik vi det mest straalende Sommerdags-Bombardement, vi nogen Sinde har oplevet. Et Par Timer senere laa Sommeraftenen stille og lun og mild over Holbæk By, over dens Indvaanere og dens Gæster.

Paa Hotel »Isefjord« spiste vi en udmærket Middag. Under den lange Servering blev der afsunget tre udmærkede Sange og holdt flere Taler. *Schmidt*, Holbæk, talte for Selskabet og for Landssammenslutningen; *S. V. Rasmussen*, København, fortalte om vor sidstfødte, om Maskinsætterskolen; *Peter Nielsen*, København, udtalte sin Glæde over den hyggelige Dag; *H. A. Hansen*, Slagelse, lyste efter Ungdommens Indsats og talte for Forbundet; *N. Th. Svendsen* talte for Kvinden af Kød og Blod, hvorpaa man forsøgte at synge »Sparsomt i Norden«. Hvorfor har man ikke dette Vers malet paa Væggen i alle de Hoteller og Selskabslokaler, hvor der spises til Middag, — saa længe der endnu er Orkestre, der spiller den? Til Slut holdt Fru *Schmidt*, Holbæk, en beaandet Tale for Mændene, og man overbragte en Hilsen til Kredsens tidligere Formand, Chr. Nielsen, Slagelse, der aldrig tidligere har svigtet ved noget Sommerstævne, men som denne Gang var forhindret paa Grund af Sygdom.

Og saa kom Tiden, da man entrede sit Billigtog og tog

Afsked med Holbæk, hvis Kolleger ikke havde været med; de var naturligvis ude ligesom alle andre.

Det gik atter hjemad — til den store eller den lille By. Mosekonen bryggede over alle de side Engdrag i den lune, lyse Sommernat. Ved Lejre stod Roar og Helge inde mellem Træerne og kiggede ud paa den nymodens Verden. — Nu kører de med Ildvogn, sagde Helge, det kendte man ikke til i vor Tid. — Man siger, Mennesker lider Nød, sagde Roar, skønt der dog er saa mange Okser og Faar paa Markerne; det kendte man ikke til i vor Tid. — Der var ikke mange i Hertadalen i Dag, sagde Helge, — Nej, det er ikke som før, ikke som i Grevens Tid. Da var der Bønder til, sagde Roar.

Vi var naturligvis forsinkede; det skal man være, naar man kører med Billigtog. Og saa skal man stuves inde i Knutzens umageligste og luftfattigste Baase. For Knutzen kører nemlig med Lyntog, det gør ingen andre Lande; han kan køre til Aarhus paa fire og en halv Time — og til Holbæk paa tre. Han er populær er han; han kan! Han er fra Ærø. Han hjælper Folk ud med Billigtog om Søndagene og lader dem hænge paa Stationerne om Natten, den Skælm. Han hedder Peter, ligesom jeg; han er fra Ærø. Han kan! Han er Demokrat.

Et godt Stykke over Midnat, en Time forsinket, naaede vi Københavnere ind. Der er Natbus nu, saa vi kan sagtens. Tag et 8-Dages Kort i din Ferie! Det *er* nemlig billigt.

Det var en Dag i Holbæk, en dejlig Dag. Og saa er vi allesammen inviteret til København til næste Sommer. *S.*

# DEN FAGLIGE KLUB

Paa den ordinære Generalforsamling den 24. Maj i Københavns Afdeling var den saakaldte »faglige« Klub ude for en temmelig stærk Modvind og ikke uden Grund. Da der ikke af Generalforsamlingsreferatet fremgaar noget om dette specielle Punkt, hvor adskillige kendte Kolleger udtalte sig, mener jeg, at det er rigtigst at gøre den store Del af Kollegerne, som ikke deltog i Generalforsamlingen, opmærksom herpaa.

Ved Valget til Afdelingsstyrelsen i Foraaret vedtog Stereotypørerne enstemmig at opstille to kendte og afholdte Kolleger, men da de to opstillede ikke var Medlemmer af den faglige Klub, besluttede denne at opstille en hidtil ukendt, lige udlært Kollega, som modtog Tilbudet til trods for, at han selv havde været med til at anbefale de to af Stereotypørerne opstillede Folk. Denne Fremgangsmaade blev stærkt kritiseret paa Generalforsamlingen, og denne gav højlydt sit Mishag tilkende.

Mening kan denne ukollegiale Optræden fra den faglige Klubs Side vel kun have, naar man véd, at der i HIPAs Instruktioner angaaende Aktivgruppernes og de faglige Klubbers Virksomhed i Punkt 5 findes en Bestemmelse om, at man skal modarbejde Valget, ogsaa af *partiløse* Kolleger, idet det hedder, at Opgaven er »at sørge for Valg af *socialdemokratiske* Tillidsmænd«. HIPA er jo aabenbart af den Opfattelse, at kun Medlemmer af den faglige Klub maa vælges til faglige Tillidshverv, ganske bortset fra, hvad Kollegerne iøvrigt mener.

Der blev samtidig paa Generalforsamlingen rettet andre Angreb paa de »faglige«s Optræden, hvad der gav Lundin og Aage Hinrich Lejlighed til et Angreb paa R. F. O. og Kommunisterne. Lundin og Hinrich véd begge, at R. F. O. ikke længere eksisterer, men kunde alligevel ikke nære sig for oven i Købet at bruge falske Argumenter ved at henvise til et Cirkulære, som skulde være udsendt af kommunistisk Parti i Marts Maaned dette Aar. Det var særlig Aage Hinrich, der har nær Tilknytning til ovennævnte berygtede HIPA-Central (Hovedorganisationernes Propaganda- og Agitationsafdeling), der til Fagbladene har udsendt omtalte *falske* Meddelelse, der havde travlt med at lægge Kommunisterne for Had.

Saavel HIPAs Leder, Hedtoft Hansen, som Aage Hinrich véd, at det Cirkulære, de henviser til, *er fire Aar gammelt og stammer fra Marts 1932.* Ikke des mindre skal det bruges til at bevise, hvad der er Kommunisternes »nye Taktik« i Fagbevægelsen idag!

*Hans Hedtoft Hansen* maatte tidligere ved et Møde, hvor *Aksel Larsen* var hans Modpart paa et Møde for Typografer, give en uforbeholden Undskyldning for et andet Citatfalskneri og love ikke oftere at benytte sig heraf. Ikke des mindre fortsætter altsaa Hedtoft Hansen og hans Væbner, Aage Hinrich som Leder af den faglige Klub, deres smudsige Argumentation. Er det ikke paa Tide at kræve, at det i det mindste maa være Slut med, at *Fagforeningernes Penge* misbruges til den Form for »Oplysningsarbejde« fra HIPA-Centralens Side? *Eigil Hansen.*

# GRAFISK BRUGSLITERATUR

III.

(Sidste Artikel.)

I det foregaaende har jeg i Korthed omtalt nogle grafiske Brugsbøger, udgivne og skrevne af Bogtrykkerfagets Forfattere. Og man kan maaske sige, at disse og andre Værker fra Udgivernes Side netop har modtaget det Stempel, som paa Forhaand kvalificerer dem som Dagliglivets gode Haandbøger for Fagets Udøvere.

Der er imidlertid en anden Art grafiske Brugsbøger, vel nok nærmest beregnede for Fagets ældre Uøvere. Det er de grafiske Oplysningsbøger, der Tid efter anden udsendes delvis som Reklameskrifter fra forskellige Firmaer, der producerer Varer eller Maskiner, som bruges i og er nødvendige for de grafiske Fag. Vi skal ikke gaa saa mange Aar tilbage i Tiden for at opdage, at disse Haandbøger væsentligt kom fra Tyskland, der ogsaa saa godt som var Eneleverandør til Danmark af Maskiner, Farve, Skrift o. s. v. Nu er Forholdet væsentlig anderledes paa flere Omraader.

Maskinfabriker og Skriftstøberier fra Tyskland har i høj Grad haft et godt Marked i Danmark. Nu synes i de senere Aar dette i nogen Grad at være om ikke formindsket, saa maa Tyskland dog dele Omsætningen paa det danske Marked for Maskinernes Vedkommende med bl. a. Amerika og England, ja, Danmark har jo gennem mange Aar haft den *Eickhoffske* Fabrik, der vel nok har sit nogenlunde faste Marked. Alle de forskellige Specialmaskiner kommer dog, paa Grund af Patenterne, væsentligst fra Udlandet og alle sender de deres Prospekter og Maskinbeskrivelser til Danmark. Samme Forhold eksisterer paa Skriftstøberiets Omraade. De mange Skriftprøvebøger, særlig for de enkelte Skrifter og Garniturer af Dekorationsmateriale, er ikke alene gode, men ofte meget nødvendige for den rigtige Anvendelse af alle disse ofte mere originale end egenlig skønne Garniturer. Siden *Grafisk Compagni* begyndte sin Virksomhed har Danmark dog sit eget Skriftstøberi, der ogsaa udsender — omend i mindre Omfang — saadanne Skriftprøvehefter, og fra Efteraaret 1935 udgiver Grafisk Compagni sit eget lille Tidsskrift »Grafisk Nyt«, udstyret — selvfølgelig — i nutidig Anvendelse af Farve og Skriftmateriale. Heftet skal jo gøre Reklame for Firmaets Varer, men det kan, gennem Tekst og Udførelse, ogsaa gøre Nytte som Vejledning.

Det er dog egenlig Farvefabrikerne, der her i Landet vistnok udsender de bedste Brugsbøger.

Fra dette Omraade, der er særlig vigtigt og interessant for Trykkerne — og vel ogsaa for Malere — maa nævnes, at

*Drubins Fabrik for Trykfarver* for nogle Aar siden udsendte en Serie »Breve« og Brochurer. De var udmærkede og gav gode Oplysninger.

*Sadolin & Holmblad A/S* udsendte for nogle Aar siden en Serie Smaaskrifter baade for Malere og Bogtrykkerier med Forklaringer af Fabrikens Farve og Anvisninger til at bruge disse, saa at den fulde Virkning af dem opnaaedes. Nytaar 1936 har Fabriken udsendt: »Sadolins Aarbog for 1936 for grafiske Virksomheder«. Den er indbundet i et smukt blaat Skindbind. Aarbogen forener i sig noget af den i sin Tid af Bogtrykker *Poul Hertz* udgivne »Blaa Bog« og af *Brdr. Lagerströms* svenske Aarbog for de grafiske Fag. Den indeholder en stor Mængde nødvendige Oplysninger for det daglige Liv, ikke alene om Farve og andre tekniske Spørgsmaal, men ogsaa f. Eks. en Fortegnelse over alle Danmarks grafiske Virksomheder, nogle Love, Domme etc.

*A/S Hostmann-Steinbergs grafiske Farvefabrik* udgav i 1935 en fyldig Vejledning i Brugen af Firmaets Farver. Den udsendtes under Titlen: »Praktiske Vink«. 146 Sider + mange Bilag i flere Farver, 8⁰. Værkets Tekst er helt igennem i Sort og vejledende Marginaler i Rødt. Et meget udførligt Sagsregister gør i høj Grad Bogen letanvendelig som Brugsbog (Registret er paa 13 Sider).

Nu véd jeg godt, at der i vide Kredse hersker den Opfattelse, at Bøger, der udsendes som Reklame for et Firma, — altsaa gratis — ikke har nogen, eller i ethvert Fald kun ringe, Værdi for Modtagerne. Man gaar muligvis ud fra den Opfattelse, at disse Bøger *kun* har til Hensigt at gøre Reklame for vedkommende Firmas Fabrikat. Dette er en Misforstaaelse. Bøgerne har en dobbelt Opgave, nemlig foruden den reklamemæssige ogsaa den for Køberen eller Brugeren af vedkommende Vare, at virke vejledende i Retning af, at disse, ved en rigtig og omhyggelig Brug af Fabrikatet, faar det bedst mulige Resultat.

Dette er egenlig saa selvfølgelig, at det næppe skulde være nødvendigt at paapege det. Man kan vistnok altid trygt stole paa denne Slags Haandbøgers Anvisninger for Brugen af dette eller hint Fabrikat. De vilde nemlig være meget daarlige Reklamer, hvis deres Raad var daarlige, — saa opfyldte de ikke deres dobbelte Bestemmelser. Som de nu er, maa de betragtes som udmærkede Bidrag til den tekniske Fagliteratur.

Odense, Marts 1936. *L. Chr. Nielsen.*

# FORBUNDSSTYRELSEN

holdt Møde i Forbundets Hus Lørdag den 27. Juni. *Formanden* ledede Forhandlingerne, *Johs. Honoré* førte Protokollen.

Fra Tarifkommissionen forelaa en Skrivelse, om hvilken en Drøftelse fandt Sted; en Række af Forbundsstyrelsens Medlemmer havde Ordet. Skrivelsen toges til Efterretning.

Efter Anmodning bevilgedes *Karl Sørensen* Fratræden som Forretningsfører for Provinsen og som Hovedkasserer. Det besluttedes derfor at udskrive Valg blandt Provinsens Medlemmer af ny Forretningsfører; Afdelingerne kan paa Generalforsamling beslutte Opstilling af Kandidater; Meddelelse om Opstilling skal være Forretningsudvalget ihænde senest 24. Juli, hvorefter skriftlig Afstemning foretages. Forbundsstyrelsen besluttede at opstille *Alfred Andersen*, Randers.

Forretningsudvalgets paa Kontoret værende Medlemmer varetager indtil videre Forretningerne.

Der gaves Forbundsstyrelsen Meddelelse om det nye *Tarifforslag*. Dette toges efter nogle Forespørgsler til Efterretning. Da saavel Schrøder som Hellberg vil være bortrejst fra 6. Juli, udpegedes, hvis Tarifspørgsmaalet mod Forventning skulde gaa til Voldgiftsretten, *Alfred Andersen*, Randers, og *Ernst Pedersen*, Aarhus, til sammen med De samvirkende Fagforbunds Repræsentant at forelægge vore Synspunkter for Retten.

Forbundsstyrelsen godkendte det i »Typ.-Tid.« offentliggjorte Forslag vedr. *Understøttelse til ældre Kolleger*. Forslaget gaar i nær Fremtid til Afstemning.

Formanden gav paa Forretningsudvalgets Vegne nogle Meddelelser vedr. vort i sin Tid til det tyske Forbund ydede Laan, hvis Tilbagebetaling hidtil er stødt paa Vanskeligheder, foranlediget ved det nye politiske Styre i Tyskland.

Under Punkt Eventuelt besvaredes forskellige Forespørgsler.

Mødet hævet. *S. H.*

# LÆRLINGESPALTEN

## Københavns Lærlingeafdeling.

Evaldsgade 3. Kontortid: Mandag 17,15—18,15.

*Hvad sker den 12. Juli?*

Vi véd jo alle, at den Dag skal vi *paa Sommerudflugt*. Vi skal til *Kullen* — for 4 Kr. Saa billig en Pris er selvfølgelig kun mulig ved et Tilskud fra Kassen. Tænk dig, Klipper, Badestrand, smuk Udsigt, frisk Luft — det bliver en »mægtig« Dag. Tag Badetøj, Madpakke — og Damen, nej, vi mener Pigen med. Prisen er som før meddelt 4 Kr. pro persona, og Indtegning kan finde Sted paa Mandag og Fredag paa Kontoret. Husk, at det er en Udflugt *for Medlemmerne* og ikke alene for *Styrelsen.*

*Højskolen.*

Vi har en hel Friplads ledig, hvis der skulde være en Kammerat, som maatte ønske at komme med. Det er i Ugen 2.—9. August.

*Faglitteratur.*

Vi kan nu meddele, at de ønskede Eksemplarer af »Vejledning for Sættere« og »Vejledning for Trykkere« kan afhentes paa Kontoret Mandag den 20. Juli. *Styrelsen.*

## Næstved Lærlingeafdeling.

Typograflærlingene i Næstved og Vordingborg foretog Søndag den 14. Juni med Vognmand Wincentz's Turistbiler i et Antal af ca. 30 Deltagere en Tur til København med Afgang fra Næstved Kl. 7 Morgen og Frokost i »Jægerkroen«, hvor Oplysningssekretær, Hr. *Svend Johansen*, sluttede sig til Selskabet. Ved 10-Tiden aflagdes Besøg i Firmaet Hostmann & Steinbergs Farvefabrik paa Hejrevej, hvor de forskellige Arter af Trykfarver fremstilles, og hvor der gaves en ret indgaaende Forklaring af den store Virksomhed. Ved en Forfriskning som Fabrikens Gæster takkede *Chr. Jensen Petersen* saavel Direktøren som Oplysningssekretæren for den store Velvillie, der vistes de unge Fagfæller under Turen. Derefter tog en Del til Landskampen i Idrætsparken, medens den øvrige Part af Selskabet foretog en Rundtur i København og bl. a. aflagde Besøg i Typografforbundets Bygning i Evaldsgade. Kl. 4 drog hele Selskabet til Dyrehavsbakken, og Kl. 7 tog man i Tivoli, til der ved ca. 12-Tiden returneredes til Næstved efter en interessant og fornøjelig Dag. *—p.*

## AFDØDE KOLLEGER

Bogtrykker *Poul Østergaard Holm*, der i nogle Aar har været Indehaver af Nørrebros Centraltrykkeri, døde i sidste Uge efter at have paadraget sig en Kulilteforgiftning i sin Garage. Afdøde blev 35 Aar gammel og havde lært Faget i det Trykkeri, han senere overtog efter Johs. Gandil; han stod stadig som Medlem af vort Forbund. Bisættelsen fandt Sted i Søndags fra Bispebjerg Krematorium, hvor Afdelingens Fane sænkedes over Baaren.

— — —

Stereotypør *Carl Nielsen* døde forleden pludselig af Hjertelammelse. Carl Nielsen, der blev 53 Aar gammel, havde de sidste 37 Aar arbejdet i »Social-Demokraten« og havde været Medlem af Forbundet siden 1901. Afdøde var Tillidsmand for Stereotypørerne ved Bladet. Angaaende Begravelsen maa vi henvise til nærmere Meddelelse i Dagspressen.

## Kontingent for 3 Dage

Paa given Foranledning gør vi opmærksom paa, at der skal betales Kontingent for 3 Dages Arbejde, naar disse falder indenfor Arbejdsugen Lørdag til Fredag.

## SMAAT FRA NÆR OG FJERN

**25 Aars Svendejubilæum.** Den 1. Juli var det 25 Aar, siden *Oskar Jensen*, Bianco Luno, udlærte i Ekspresstrykkeriet. Naar denne lille Begivenhed skal nævnes, er Grunden den, at Oskar Jensen fortjener det, han er kendt af de fleste københavnske Typografer ved sin levende Interesse i Typografernes Sportsklub, hvor han gennem 23 Aar har været Bestyrelsesmedlem, heraf 6 Aar som Formand, og for sit store Arbejde indenfor Sportsklubben blev han udnævnt til Æresmedlem i 1933, og vi der til daglig arbejder sammen med ham, skatter hans Evne til at tage Arbejdsdagens Tilskikkelser med ligevægtigt Humør. Vi maa da ønske, at han i de næste 25 Aar maa vedblive at være den samme gode og glade Kammerat. *x.*

**Provinsens Lokalformænd og -Kasserere** bedes — under Henvisning til de officielle Meddelelser paa Side 3 — adressere alle Skrivelser af organisationsmæssig Art saaledes: *Dansk Typograf-Forbund* (eller) *Bogtrykfagets Arbejdsløshedskasse*, Evaldsgade 3, København N. Altsaa: *ikke Personnavne*, medmindre det drejer sig om *private* Anliggender.

**Den københavnske Afdelingsformand** vil fra 6. Juli indtil videre være bortrejst til den internationale Fagkongres i London. De løbende Forretninger varetages imens af Næstformanden.

**Vejle Lokalafdeling.** Rejsende Kolleger bedes i Ugen fra 5.—12. Juli henvende sig til Formanden, Typograf Halvor Hansen, Skovvang 26, Kl. 5 Eftm.

**Vestjyllands Maskinsættere, 8. Kreds,** havde i Søndags en overordentlig vellykket Udflugt til Oddesund Syd, hvor Deltagerne fra de forskellige Byer allerede samledes midt paa Formiddagen. Dagen indledede med Badning i Limfjordens klare Vand, og Humøret steg straks adskillige Grader efter den behagelige Dukkert, ligesom den gav god Appetit til den medbragte Middagsmand. Efter et lille Hvil samledes man Kl. 2 paa den flagsmykkede Færge »Kronprins Frederik« til en 2 Timers Sejltur ud i Nissum Bredning. Det var en herlig og smuk Sejltur i straalende Sommersol. Der var installeret to Højttaleranlæg, hvorigennem Publikum underholdtes under hele Turen med Oplæsning og Musik. Enkelte traadte Dansen, og Stemningen ved Kaffebordene var meget livlig.

I Struer skiltes Deltagerne efter at have spist Aftensmad i det smukke Anlæg, hvor der til Slut udbragtes et Leve for Dansk Typograf-Forbund og 8. Kreds m. m. *J. A.*

**Mønsterheft 1936** for Sættere, Trykkere, Reklameteknikere, Grafikere og Reproduktionsteknikere er lige udkommet paa »Deutscher Drucker«s Forlag, Berlin. Heftet, der koster 3 RM, kan i Korthed betegnes som en Haandbog og et Mønsterværk i moderne Tryksagsudstyr. *J. B.*

**En dyr Strejkeavis.** For nylig strejkede Sætterpersonalet paa fire Dagblade i Springfield i Amerika. Sætterne forlod Arbejdet Kl. 11 Formiddag, men Bladene udkom dog samme Eftermiddag ved Hjælp af noget sammenskrabet Sats. De følgende Dage lod man Bladenes Tekst maskinskrive og opklæbe paa Kartonark, der svarede til Bladets Format. Saa fotograferede man det hele og lod Siderne ætse i Stregkliché. Det tog to Timer. Derefter lavedes Matricer og de sædvanlige Trykplader. Det var ikke hurtigt og heller ikke billigt, men Udgiverne naaede paa denne Maade at faa Bladene ud hver Dag under den ugelange Strejke.

## STYRELSESMØDER

### Københavns Afdeling.

18. Maj. Tariftiltrædelse forelaa fra Firmaet C. Hellstrøm & Co. — Harry Løhrs grafiske Fagforretning har oprettet et Skriftstøberi; Tarifunderskrift forelaa. — Refereredes en Række Sager, der var afgjort med Københavns Bogtrykkerforening (respektive Litografflauget) uden egentlige Mæglingsmøder: en Trykkeriarbejder udefra antaget til for lav Løn; reguleret og vedkommende overflyttet hertil. — En Afskedigelsessag refereredes; Opsigelsen tilbagetaget; et Par Spørgsmaal om Feriebetaling refereredes; var ordnet efter vor Paastand. — K. B. erkender paa given Foranledning, at hvis en Bogtrykker anvender en Kontordame til at hjælpe med ved Falsearbejde, skal den paagældende i enhver Henseende betales efter og omfattes af Tarifen, selv om Arbejdet sker paa Kontoret. — Et Lønforhold for en Trykker refereredes og drøftedes nærmere. — Refereredes et Par Spørgsmaal om Efterbetaling for Paaskehelligdage, da den skete Opsigelse og Fraværelse var saa kortvarig og saa tæt op ad Helligdagene, at Betaling for disse maatte ydes. — Lille Firma havde paany brudt organisationsmæssig Aftale; Bod 100 Kr. — Andet lille Firma havde beskæftiget uorganiseret Trykkeriarbejder under Tarifløn; Bod 100 Kr. — Mindre Firma havde beskæftiget uorganiseret Bud som Trykkeriarbejder under Tarifløn for saadanne; Bod 100 Kr. — Kendelse forelaa i Sagen mod Schouw & Co.s Papirvarefabrik vedrørende Begrebet Rotationspresse; Kendelsen fastslaar, at Maskinen falder ind under Rotationsafsnittet. — Alt til Efterr. — I Tillidsmandssagen fra Hoffensberg var faldet Kendelse, der yder den afskedigede Tillidsmand en Erstatning paa 800 Kr. Til Efterr., idet der fastsættes nærmere Regler for Ydelsen af Tillidsmandsunderstøttelse i det foreliggende Tilfælde. — Et Spørgsmaal om Tarifforstaaelse drøftedes. — Et Overarbejdsspørgsmaal behandledes. — Refereredes Konference med Repr. for H. H. Thiele's Personale i Forbindelse med det i Styrelsen tidligere behandlede Spørgsmaal om Firmaets Ophør og Afhændelse. — Klublove fra to nydannede Personaleklubber gaar til F. U. — Kassereren fremsatte nogle Oplysninger om Bevægelserne i Regnskabets sidst forløbne Kvartal; der er en betydelig Nedgang i Lokalkassens Beholdning. — Refereredes et af et Medlem ved Klage til Arbejdsdirektoratet rejst Spørgsmaal om Omfanget af hans

Understøttelse; hans Klage havde ikke medført yderligere Understøttelse, men havde tværtimod medført Krav til Kassen om en strengere Fortolkning af Lovene end den over for det paagældende Medlem anvendte. Styrelsen anser det utilbørligt, at Medlemmet har rejst Klage uden under nogen Form i Forvejen at foretage nogen Art af Henvendelse til Kassens egen Ledelse. — Fra Bogtrykkerlauget forelaa Meddelelse om Formandsskifte. Til Efterr. — Da Den særlige Fond i den senere Tid har nydt godt af nogle større Bøder, vedtoges det ekstraordinært at udbetale til arbejdsløse en lille Pinsehjælp med 10 Kr. til ledige med Understøttelse af Fortsættelseskassen og 15 Kr. til ledige med Understøttelse af vor Hjælpekasse eller Socialunderstøttelse. — Folkeuniversitetsforeningen fremsender Beretning og Regnskab. — »Boserup Minde« bevilges 25 Kr. — Københavns Kommunelærerforenings Feriekolonier bevilges 100 Kr. — Anmodninger fra »Faarupgaards Minde« og »Pligten« (Øresundshospitalet) henlagdes. — Form. refererede diverse Cirkulærer fra »Røde Hjælp« vedr. tyske Flygtninge, Matteottifondets Udtalelser herom, Henvendelser fra »Skandiahjælp«, HIPAs Udtalelser herom, Forespørgsel hos og Svar fra »Skandiahjælp«, der ønsker at virke for Understøttelse af Nazismens Ofre. Til Efterr., idet vi maa begrænse os til i givet Fald at yde pekuniær Hjælp gennem Matteottifondet. — Refereredes Cirkulære fra HIPA med Oplysninger om, at Kommunistisk Parti efter Likvideringen af R. F. O. dog søger at fortsætte sin Fraktionsvirksomhed inden for Fagbevægelsen og søge Fagbevægelsen paatrykt sin partimæssige Vilje. Til Efterr. med Henstilling om eventuel Offentliggørelse i »Typ.-Tid.«. — Et til Generalforsamlingen den 24. Maj fremsendt Forslag om, at der af Lokalafdelingen stilles 500 Kr. til Raadighed til Understøttelse af Deltagere i Oplysningsforbundets Fagforeningskursus, behandledes; Styrelsen stiller Spørgsmaalet frit til individuel Stillingtagen. — Sager ang. hvilende Ret, Landophold og Ekstrahjælp behandledes. — Et Medlem, der henligger paa Hospital, kunde efter Forholdene ikke erholde Sygepenge for den heromhandlede Sygeperiode. — Den af Styrelsen givne Vejledning vedr. Grænseomraadet mellem vort og Bogbinderforbundets Arbejde havde medført nogen Protest fra Bogtrykkerne, og formentlig vil et Fællesmøde skulle afholdes. Refereredes Skr. til Bogbinderforbundet. Til Efterr. — Mødet hævet.

## DANSK TYPOGRAF-FORBUND
### BOGTRYKFAGETS ARBEJDSLØSHEDSKASSE
EVALDSGADE 3 KØBENHAVN N

**Kontorerne**
er aabne for Ind- og Udbetaling fra 1—3, *Lørdag 11—1*, samt *Fredag* og *Mandag Aften Kl. 5—6,30*. Telefon 4331.

**Formanden**
træffes som Regel til samme Tider. Telefon 13.331.

**Anvisningskontoret**
Telefon 4331. Før Kl. 9 Form. og efter 6 Aften gennem Ryvang 1683. Telegramadr.: Typforbundet, København.

**Kvindeafdelingen**
Fru Alfrida Andersen. Telefon Magle 71.

## FORENINGSMEDDELELSER

**Nye Medlemmer.**
København: Trykker Erik Richmann Olsen, udl. 5. 6. 36 hos H. Meyer (arb. s. St.), Paal. Rigmor Catrine Johansen, udl. 22. 6. 36 i Akcidenstr. (arb. s. St.), Hj.arb.ske Maren Rosa Jensen (Egm. H. Petersen).
Randers: Sætter Knud Olsen, udl. 15. 6. 36 i Reklametrykkeriet.

**Tiltraadte.**
København: 3533 Gunnar Gersov fra Lyngby (Bagge), Hj.arb. Viggo Madsen fra Metalarb. (Hoffensberg).
Esbjerg: 4910 Anna Jensen (Centraltr.). Haderslev: 3066 O. Traug. Wehnert (arbl.). Hillerød: 3766 Ove Larsen i Pl. Hobro: 7365 Erik Jensen (overfl. fra Metalarb.forb.). Kolding: 7880 Børge Jacobsen (arbl.), 4856 Marie Mathiesen (arbl.), 3057 Charles Jensen (arbl.). Nakskov: 3332 Kay Jørgensen (Vestl. Avis). Odense: 6494 Kaj Werner Nielsen (arbl.). Roskilde: 2968 Carl Petersen (Roskilde Avis).

**Fratraadte.**
København: 7233 Fritz Sørensen til Horsens, 390 Carl Helms paa Rejse, 1615 Børge Mortensen paa Rejse, 7320 C. Christensen paa Rejse, 3090 Johns. Jørgensen til Fabrikarb., 6494 Kaj Werner Nielsen til Odense, 6397 Børge Petersen til Middelfart, 8734 Otto Thomsen til Musikerne.
Aabenraa: 6533 Karl Kochern til Ringkøbing (arbl.). Aarhus: 7265 Alfred Sørensen paa Rejse, 3420 M. Chr. Abrahamsen (overfl. til Lager- og Pakhusarb.), 7166 Tage Harry Petersen paa Rejse. Esbjerg: 4856 Marie Mathiesen til Kolding (arbl.). Fredericia: 6830 Bengt E. J. Segalt paa Rejse. Lyngby: 3766 Ove Larsen til Hillerød i Pl., 3533 Gunnar Gersov til København (arbl.). Løgstør: 6070 Jens Chr. Nielsen til København (arbl.). Haderslev: 6741 Chr. Hjort paa Rejse. Holstebro: 7253 Laurits Laursen paa Rejse. Horsens: 7861 Arne Johs. Sørensen paa Rejse. Nakskov: 3718 Anders Niels Møller Jensen paa Rejse. Ringsted: 7411 Poul Hesselholdt til København i Pl. Roskilde: 3423 Sv. Frantzen til København i Pl. Slagelse: 3086 Otto Nielsen til København i Pl. Skive: 3393 Axel Hansen paa Rejse. Varde: 4910 Anna Jensen til Esbjerg i Pl.

**Udmeldte.**
København: 2130 Laura Elling (fratraadt Faget), 1280 Jes Møller (Bogtrykker).
Nakskov: 6428 Johs. Christensen (anden Livsstilling).

**Annulleret Udslettelse.**
København: 7298 Helge Thomsen (Politiken).

**Døde.**
København: 2893 Poul Østergaard Holm (Nørrebros Centraltr.).
Horsens: 864 Carl B. Hermanns.

## KLUB-ANNONCER

**TRYKKERIARBEJDERNES KLUB**
Indbetaling af Kontingent samt Optagelse af nye Medlemmer finder Sted Fredag den 3. Juli Kl. 5.30—6.30 i Café »Standseren«, Nørre Farimagsgade 76. *Styrelsen.*

**STEREOTYPØRERNES BRANCHEKLUB**
Mandag den 6. Juli Kl. 8 i Rømersgade 22, 1. Sal til Gaden. Indbetaling af Kontingent.

Samtlige Søndage i Juli:
**Badeture til Greve Strand**
Teltplads ved Konditoriet »Strandlyst« ved 22 km Stenen.
Ingen fast Mødetid og -sted.

## ANNONCER

**Paalæggerske.**
En flink, hurtig, yngre Paalæggerske, kendt med Hurtigpresse, Monopol-Diegel, og Trædediegel kan faa Plads straks i mindre Bogtrykkeri i indre By. Billet mrkt. »87« modtager Ekspeditionskontoret.

**E. L. SATSSKIBE** er de bedste og billigste, fremstilles ogsaa i amerikansk Udførelse paa

**ERIK LEVISONS**

Specialværksteder for moderne Sætterimøbler og Inventar

SYGEMELDINGER

Sygdomstilfælde skal *omgaaende* meldes paa Kontoret, da Retten til Dagpenge ellers fortabes.

**ØNSKER DE**

at sikre Deres Hustru og Børn en Sum, hvis De dør ung, eller Dem selv en Nødskilling til Støtte paa de gamle Dage, sker dette bedst ved at henvende Dem til **Arbejdernes Livsforsikring**, der i sin Afdeling med Lægeundersøgelse, som betales af Selskabet, er det billigste danske Folkeforsikrings-Selskab med ugentlige Præmier. — **Konfirmationsforsikringer** tegnes paa særlig fordelagtige Vilkaar, saaledes at den ugentlige Præmie **bortfalder** ved Forsørgerens Død **uden** Afkortning i Summen til Konfirmationen. — **Alle Forsikringer er genforsikrede i Statsanstalten for Livsforsikring.** Ugentlige Præmier **fra 10 Øre.**

Forlang Oplysninger hos

ANTON JENSEN

**ALT** i Maskiner, Utensiler til Sætteri og Trykkeri

**SKRIFTSTØBERI**
**FARVEFABRIK**
**FAGSNEDKERI**

*Skriv til Løhr*

Amagertorv 29 · Centr. 10199-13199 · Telegram-Adr. Skriftløhr

**FRITZ MÜLLER**

*Grafisk Fagforretning ... Wesselsgade 23*

Skrift, Messinglinier, Blindmateriel

Alle tekniske Artikler for Faget, Maskinbaand, Værktøj
Farver til alt grafisk Arbejde

Telf. Centr. 10291

Ny Afdeling for Arbejdstøj.

**A/S F. L. BIE** Valdemarsgade 14 København V.

TELEFONER: CENTR. 6518, 6519 & 8062

**GRAFISK FAGFORRETNING**

Stort Lager af alle grafiske Maskiner

leverer bedst og billigst fra Lager forniklede **Tænger, Aale, Vinkelhager** og alt andet Tilbehør for Trykkeriet og Sætteriet

**ADOLPH WULFF**

fører alle Artikler for Bogtrykkere,
**Maskiner - Skrifter - Farver,** fra de bedste Fabriker.
Valsemassefabrik og Valsestøberi.
Brugte Maskiner haves altid paa Lager.

**Gothersgade 8**

Kjøbenhavn K. - Telefon Central 39 og 5539

**Tandlæge Viggo Jensen**

*Klareboderne 2 2*, Hj. af Købmagergade 40

Konsultationstid fra 10—7
Onsdag og Lørdag fra 10—3½

Telefon Byen 6700

**J. G. A. EICKHOFF - KØBENHAVN V.**

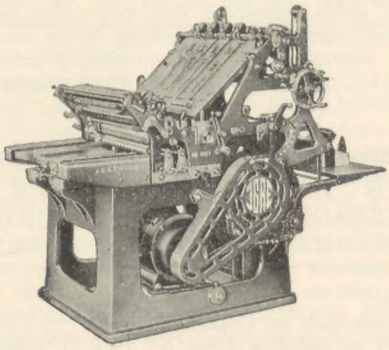

**Vesterbrogade 97, Tlf. 12078-79**

**CONTRASOL-FARVER**

**D**røjere
**R**enere
**U**ltra lysægte
**B**edre
**I**ntensive
**N**ye Farver
fra **DRUBIN**

Redaktør: FR. NIELSEN, Egøjevej 3, Køge. - Telefon 533.
Ekspeditør: SVEND JOHANSEN, Evaldsgade 3, Kbh. N.
Abonnement gennem Postkontorerne 1 Kr. 50 Øre Kvartalet.
Annoncer 35 Øre pr. Petitlinje (pladss. Medl. 25 Øre). 26 Gange og derover Rabat.

INDUSTRI-TRYKKERIET - BERNH. SCHMIDT - KØBENHAVN

# TYPOGRAF-TIDENDE

ORGAN FOR DE TYPOGRAFISKE ARBEJDERES INTERESSER

NUMER 28 KØBENHAVN DEN 10. JULI 1936 63. AARGANG

## ORGANISATIONSRET OG PLANØKONOMI

*Den internationale faglige Centrals Presseorgan skriver om faglig Organisationsret og Planøkonomi:*

Naar man stiller Ordene faglig Organisationsret og Planøkonomi ved Siden af hinanden, opstaar næsten ganske af sig selv det Spørgsmaal: Ophæver disse to Udtryk, d. v. s. Plan og Orden i det økonomiske Liv og fuld Handlefrihed indenfor denne Økonomi, ikke hinanden?

Herpaa kan der først svares, at der idag overhovedet ikke kan være Tale om en virkelig Planøkonomi og at der af den Grund heller ikke kan være Tale om paa noget Punkt at opgive den faglige Organisationsret og Organisationsfrihed, d. v. s. den Frihed til Organisation, Kritik og Aktion, som er paakrævet lige saa længe som en virkelig Planøkonomi ikke er gennemført, eller saalænge som Gennemførelsen af en saadan Planøkonomi er eller kan være behæftet med Fejl. Dette vil altid være Tilfældet, allerede af den Grund, at Planøkonomiens Gennemførelse under de nuværende politiske og samfundsmæssige Forhold maa ske under Statens Ledelse og enhver Stat maa regne med Faren for et Bureaukrati, som let er tilbøjeligt til at hævde Statsapparatets Prestige paa Planøkonomiens Bekostning. Af den Grund vil Fagforeningerne, som under enhver Form for Statsstyre føler sig kaldet til at varetage det arbejdende Folks Interesser, *aldrig kunne give Afkald paa Frihed til Kritik og Aktion.* Af samme Grund er Fagforeningerne ogsaa Tilhængere af den demokratiske Statsform, der — saaledes som det hedder i den trykte Beretning til den internationale Fagforeningskongres i London — er og skal være det politiske Udtryk for den Sum af Enkeltviljer, som paa de forskellige Trin af det økonomiske Liv danner en Nation.

Paa den anden Side: findes der — med eller uden Planøkonomi — fuld Handlefrihed? Teoretisk kan man være af forskellig Mening herom: den ene vil sige, at det allerede er Slut med den totale Frihed ved Inførelse af den individuelle Arbejdsaftale — for ikke at tale om den kollektive Overenskomst — den anden vil derimod indtage det Standpunkt, at saa længe saadanne Aftaler og Overenskomster afsluttes paa frit Grundlag og der ikke bestaar tvungen Voldgift, d. v. s. saa længe den sidste Mulighed for Varetagelsen af Interesserne, den aabne Konflikt, bevares, kan man hævde, at der bestaar fuld Handlefrihed.

Naar den internationale faglige Central har sat Spørgsmaalet: »Faglig Organisationsret, Fagforeningernes Rettigheder og Rolle i Planøkonomien« paa Dagsordenen for Kongressen i London, skete det ikke af den Grund, at man ønskede en principiel Debat om den teoretiske Grænse mellem Tvang og Frihed. Den gik herved ud fra den Overvejelse, at Planøkonomien i forskellige Lande allerede har givet sig Udslag i mere eller mindre vidtgaaende praktiske Forsøg, og at det derfor kan have stor Værdi at drøfte og undersøge Erfaringerne med Hensyn til, hvorvidt den faglige Organisations- og Handlefrihed samt Fagforeningernes Rettigheder og Rolle i den Planøkonomi, der begynder at bryde sig Vej, har erholdt og vil erholde nye Aspekter.

Ved Fascisternes Planøkonomi er Tvangen alt og Planmæssigheden intet. Naar Arbejderne uden at mukke maa finde sig i Lønnedsættelser og Forringelse af de øvrige Arbejdsvilkaar, betyder dette ikke, at Planøkonomien er virkeliggjort. Smørrets Erstatning med Kanoner er ingen Økonomi, der tager Sigte paa at dække det forhaandenværende Behov.

Paa den anden Side behøver Friheden ikke at være Kaos. Naar man maa afvise den Vej, der følges af Fascisterne og som gør deres Planøkonomi meget let, idet de undertrykker de menneskelige Foreteelser og menneskelige Tanker og lader Menneskene gaa i Strækmarsch med Hjerne og Ben, betyder dette ingenlunde, at enhver nu kan gøre hvad han vil. Planmæssighed er ikke Undertrykkelse og Udelukkelse af alle menneskelige Hensyn. Naar man, for at tage et praktisk Eksempel fra det faglige Liv, er Modstander af tvungen Voldgift, tager man dermed ikke Stilling mod Opnaaelse af et sundt og for alle Parter antageligt Kompromis. Frihed kan godt være parret med et højt Maal af Ansvarsbevidsthed, paa samme Maade som tvungen Planmæssighed kan betyde Legalisering af udpræget Ansvarsløshed og den værste Uretfærdighed.

## FRA DEN ØVRIGE VERDEN

**De grafiske Fag i Østrig.**

Fællesoverenskomsten for de grafiske Fag i Østrig udløb den 30. Juni i Aar.

Fra de hemmelige Forligsforhandlinger, der har været ført om en Fornyelse af Overenskomsten, er der sivet Rygter ud om, at det er Arbejdsgivernes Hensigt at nægte at deltage i Tarifforhandlingerne for paa den Maade at undgaa Fornyelse eller Forlængelse af Overenskomsten — med andre Ord for at fremkalde lovløse Tilstande indenfor Faget uden Tarif, uden Overenskomst, hvor selvsagt alle de af Organisationerne møjsommeligt tilkæmpede Fordele tabes.

Til at varetage de grafiske Fags (Enhedsorganisationens) Interesser under Forligsforhandlingerne er udpeget en Hr. Flödl, der vil forsøge en Regeringsintervention for at modvirke Arbejdsgivernes Hensigter.

Man kan let forestille sig, hvad det vil sige i disse Tider at skulle leve og arbejde i Østrig uden Tarif; det var vanskeligt nok under det tidligere Regimente at haandhæve Overholdelsen af Kollektivoverenskomstens Tarifbestemmelser; dette lykkedes nemlig kun delvis.

## VERDENS STØRSTE BLAD

Redaktør Alex Christiansen (den socialdemokratiske Presses Provins-Central) skriver i nogle Artikler om et Besøg i London følgende om det engelske Arbejderpartis Hoved-Organ, Daily Herald:

...Man har ikke oplevet London, hvis man ikke har taget et Trip gennem den mest berømte Bladgade i Verden, Fleet Street. Paa Husfacaderne pranger de verdenskendte Bladforetagenders Navne, men hvis Udlændinge møder med Forestillinger om her paa første Haand ved Telegramopslag og flammende Lysaviser at kunne blive bekendt med de allersidste Sensationer, saa er Besøget i Bladgaden en Skuffelse. London oversvømmes med Aviser i stadig nye Udgaver det meste af Døgnet, og herigennem — sammen med Radioen — faar London, hvad den kan ønske sig af Pressestof.

Verdens største Blad, det engelske Arbejderpartis Organ, »Daily Herald«, har ikke til Huse i selve Fleet Street, men i Nærheden deraf. Jeg kommer henad Midnatstid til det store Bygningskompleks, hvorfra »Daily Herald« udgaar. Bladet trykkes af Forlaget »Odhams Press«, som besidder de 51 pCt. af Bladets Aktiekapital, medens Arbejderpartiet ejer de 49 pCt. Det er Arbejderpartiet, som bestemmer Bladets politiske Linie.

I de sidste Minuter, inden Redaktionen slutter, og Bladet gaar i Trykken, hersker overalt i det store Bladhus en djævleblændt Travlhed. Chefredaktøren er endnu til Stede for at se, om alt klapper. Fra 150 redaktionelle Medarbejdere er Stoffet efterhaanden gaaet til den Redaktionsafdeling, hvor 15—20 fine Stilister, politiske, faglige og juridiske Garanter, de Sagkyndige, har tilpasset og sigtet Stoffet, saa Stilen er i Orden og alle »Bukke« er aflivet. Da det sidste Ark Manuskript forlader denne Afdeling, er Redaktionen for Midnatsudgaven endt; den sidste Korrektur rettes, og nogle Minuter i 12 sættes Trykmaskinen ind og afgiver med et fantatisk Tempo de mange Tusinder af Eksemplarer, der bliver til »Daily Herald«s Millionoplag.

Medens Sætningen af Bladet er foregaaet, har samtidig 10—15 Skrivemaskiner været i Gang med Afskrivning af alt, hvad Bladet rummer, og Skrivemaskinernes Præstationer er pr. Telegraf blevet afsendt og modtaget i Manchester, desuden er alt Clichematerialet blevet billedtelegraferet til Manchester. Paa den Maade er »Daily Herald« i Stand til at udgaa i London og i Manchester paa samme Tidspunkt, med det samme Stof og i nøjagtig samme Udstyr.

Bladets Oplag er hvert Døgn 2 Mill. Eksemplarer. »Odhams Press« beskæftiger ved Forlags- og Bladvirksomheden 8000 Mennesker.

## PROVINSENS FORRETNINGSFØRER

Ikke uventet, men derfor lige beklageligt, kommer Meddelelsen om, at Provinsens mangeaarige Forretningsfører maa give op.

Det er beklageligt, fordi Karl Sørensen var en aandelig set vel udrustet Personlighed og en af de »gammeldags« solide Provinsianere, der uanfægtet og selvstændigt kunde danne sig en Mening og ikke lade sig paavirke af politiske Bacciller med Chance for en personlig Vinding. Han var Fagforeningsmanden. Det kan sikkert uden Modsigelse siges, at han sagde ikke *et*, for bagefter, naar han forlod os, at handle i stik modsat Retning, hvilket vi i de sidste mange Aar er blevet saa vante til, og netop er dette, der skaber den store Mistillid til vore Foregangsmænd.

Menneskeligt set gør det mig ondt, at en saa evnerig Mand saa tidligt maa give op. Der er sikkert mange Provinsianere, der med mig vil føle sig smertelig berørt, baade menneskeligt og organisationsmæssigt set, over Karl Sørensens Tilbagetræden, selv om Forholdene og Helbredshensyn tvinger ham dertil.

Men lad mig da ved hans Bortgang sige, at jeg har altid følt, at han var *ærlig* af Overbevisning og i hans Handling og Arbejde for Provinsmedlemmerne og alle andre, hvis Velfærd han tog sig af.

Vi skal altsaa have en ny Mand i Pladsen. Forbundsstyrelsen har ment sig berettiget til at foregribe Situationen ved paa Forhaand at udpege Alfred Andersen, Randers. Det er muligt, at Afdelingsmedlemmerne er indifferente i den Retning. Men forhaabentlig bliver vi præsenteret for en Kandidat *mere*, men lad os vare os for for mange. Alfred Andersen er en elskværdig Personlighed, men — han hører — hans Evner ufortalt — til Chancepolitikerne. Han føler sig ikke fornærmet over at erfare, at hans Fortid har været Socialdemokrat, kommunistisk Folketingskandidat og nu igen Socialdemokrat — antagelig. Jeg lægger ikke Skjul paa, at Personer, der ikke har en stærkere Overbevisnings Rygrad, skal man ikke præmiere med Tillidshverv som Førere for en Organisation. Vi har haft Skuffelser nok indenfor de faglige Organisationer i den Henseende, lad os, mens Tid er, undgaa flere. Det er Mænd med Rygrad, Forholdene kræver og trænger til og som sagt ikke Folk, der er ude efter en økonomisk Chance.

Med Interesse venter jeg derfor at se endnu et Navn. Der er nok, hvis de bare vil, og i hvert Fald *en* Personlighed kan der nok findes i de mange Afdelinger, som vi kan stole paa og faa Tillid til. *Sørensen-Kjeld.*

## DANSK TYPOGRAF-FORBUND

### Provinstarifen

er vedtaget af samtlige Parter og traadte i Kraft med Gyldighed fra og med 1. Juli. Lønninger efter den nye Tarif skal betales *Fredag den 3. Juli* (efterbetales, forsaavidt de nye Lønninger ikke blev betalt i Fredags).

København, den 4. Juli 1936. *Forretningsudvalget.*

### Blokeret:

Billettrykkeriet »Bireka«, St. Kongensgade 75 C i København. *Sigv. Hellberg.*

### Vedrørende Ferier

fremkommer der jo bestandig Spørgsmaal om saa eet, saa et andet. Her at besvare alle Spørgsmaal under eet lader sig ikke gøre, men visse almindelige Retningslinjer kan nævnes:

*Ferieret* erhverves i hele Perioden indtil 30. September. (Eks.: en Arbejder er antaget 29. September 1935 og arbejder fremdeles, han erhverver da den 29. September Ret til 9 Dages Ferie. *Eller:* han begyndte 29. Marts 1936 og erhverver da 29. September Ret til 4 Dages Ferie.)

Iøvrigt er 1. Maj Skæringsdagen, naar vedk. havde Ferie sidste Aar.

Kortere *Afbrydelser* (nogle faa Uger) i Arbejdsforholdet medfører *ikke*, at Ferieretten tabes.

Ferieløn ved *Skiftearbejde:* Gennemsnittet af Lønnen paa de forskellige Ture. Det er den paa Ferietidspunktet gældende normale Arbejdsturs-Ordning, der gælder for Beregning af Ferieløn. (Eks.: En Arbejder har siden Slutningen af April arbejdet udelukkende paa Dagtid, men i hele den forudgaaende Tid af Aaret har han skiftet mellem Dag- og Aftenture, han skal nu have Ferieløn efter Dagtur. Et andet Eks.: En Arbejder har hele Tiden indtil Midten af Maj arbejdet paa Dagtur, men gaar saa ind i regelmæssig Skiften mellem Dag- og Aftenture, han holder Ferie i Midten af Juli og skal have Ferieløn efter Gennemsnittet af Dag- og Aftentur.)

Ferien skal holdes samlet og *maa ikke deles* (af Hensyn til ikke at bortvejre Retten til *samlet* Ferie og af Hensyn til Beskæftigelsesmuligheden for ledige).

Ferien *skal* holdes og maa ikke ækvivaleres med Pengeudbetaling (ej heller fordi en Arbejder i September skal paa Manøvre f. Eks.).

Disse Meddelelser gælder det københavnske Tarifområde.

2. Juli. *Sigv. Hellberg.*

## AFSTEMNINGS-RESULTAT

Ved den Dags Dato foretagne Stemmeoptælling vedrørende Provinstarifens Forlængelse til 1. Marts 1939 paa de i det udsendte Forslag indeholdte Vilkaar konstateredes, at der var afgivet 1723 Stemmer fra 57 Afdelinger. Heraf var 1008 Ja, 706 Nej, 8 blanke og 1 ugyldig.

København, den 3. Juli 1936.

*Carl F. Hansen. Karl Schmidt. Fr. Mehr. Ella Nielsen. Alfrida Andersen. Axel Jensen. Svend Johansen. Sigv. Hellberg.*

## PENSIONSORDNINGEN

Efter længere Tids Forhandlinger med Socialministeriet er Forbundsstyrelsen nu kommet saa vidt, at den i Numer 26 af »Typograf-Tidende« kan fremsætte et Forslag til en Pensionsordning for Kolleger, der fratræder Faget paa Grund af Alder.

Det kan ikke nægtes, at Forslaget ser meget tiltalende ud, og for de ældre Kolleger, der kun har deres Aldersrente at leve af, vil det være en stor Hjælp hver Maaned at faa udbetalt 30 Kr. af Pensionskassen, men der er en Hage ved Forslaget, som efter min Mening skæmmer det en Del. Naar en Kollega, der er fyldt 65 Aar og *efter* 1. Januar 1936 er hørt op med at arbeide og fratraadt Faget, er han berettiget til denne Understøttelse, naar han har betalt Kontingent i 15 Aar, men nu de Kolleger, som *før* 1. Januar 1936 har maattet fratræde paa Grund af Alder, de er afskaarne fra at faa disse 30 Kr., skønt de har betalt Kontingent i et Tidsrum, der ligger langt over 15 Aar — jeg for mit Vedkommende har, fraregnet nogle arbejdsløse Perioder i min yngre Alder, betalt Kontingent fra 10. November 1882, da jeg kom ind i Organisationen, til 31. Marts 1935, og jeg er sikkert ikke alene herom. Alle vi ældre Kolleger, uden Hensyn til, om vi er fratraadt før eller efter 1. Januar 1936, er ens stillede, vi har vor Aldersrente at holde os til, og jeg synes derfor ikke, der skulde gøres Forskel.

Jeg opfordrer Forbundsstyrelsen til, inden Forslaget kommer ud til Afstemning, at underkaste det en lille Revision i den Retning, jeg her har antydet.

Dette til velvillig Overvejelse.

Aalborg, 1. Juli 1936. *B. Nielsen.*

## UNDERSTØTTELSEN TIL DE GAMLE MEDLEMMER

Det var rart at læse Lundins Meddelelser i »Typ.-Tid.«s Numer 16 og erfare lidt om, hvorledes man tænker sig Understøttelsen til de gamle Medlemmer ført ud i Praksis, men der er et Spørgsmaal, som jeg ikke har set berørt og som dog er af betydelig Interesse. Spørgsmaalet er, hvordan det vil stille sig for en gammel Kollega med Aldersrente + de 30 Kr. naar han ejer nogle Tusinde Kroner *enten* i et Hus *eller* anbragt paa anden Maade. Kan han — *sammen med* de nævnte Poster — *fuldtud* nyde Fordelen af en saadan Opsparing eller vil Opsparingen medføre Fradrag i Aldersrenten? Da det jo ikke er alle, der kender — eller har Lejlighed til at lære at kende — Forsorgsloven med deres Mangfoldighed af Fortolkninger, henstiller jeg til Kollega Lundin, at han fyldestgørende redegør for nævnte Forhold, inden der stemmes.

Thisted, 29. Juni 1936. *Marius Jensen.*

— — —

Da Lundin paa Grund af Ferie er forhindret i at efterkomme Marius Jensens Henstilling, skal jeg søge at besvare det fremsatte Spørgsmaal.

I Henhold til Socialministeriets Svar kan Aldersrentenyderen erholde fuld Aldersrente + de 30 Kr. maanedlig.

Er han derimod tillige i Besiddelse af Formue, undgaar han ikke et Fradrag, svarende til den gældende Sparekasserente for Formuer paa indtil 4000 Kr. Derudover yderligere 1—2 pCt. Er Formuen anbragt i en Ejendom, som vel at mærke kun benyttes af Aldersrentenyderen, kan Socialstyrelsen nedsætte Fradraget til 2 pCt. af Formuen. Men under alle Omstændigheder kan et Fradrag ikke undgaas, naar man har været saa heldig — eller skal vi sige uheldig! — ved en gennemført Sparsommelighed at faa lagt lidt til Side. *Fr. N.*

## GAA STILLE MED DØRENE

Eigil Hansen skriver i sidste Numer om »Den faglige Klub«s Kompetence til at opstille og anbefale Kandidater ved det sidste Styrelsesvalg og stempler i denne Anledning Klubben som ukollegial. Kære Eigil Hansen, vi er endnu saa heldige at leve i et demokratisk Land og kan derfor tillade os den Luksus at opstille og anbefale hvem vi vil — uden at risikere livsvarig Fængsel o. m. a. grusomt.

Hvis det skal kaldes ukollegialt, at en Kreds af Kolleger samler sig om en ung og faglig interesseret Mand, saa tror jeg at den *paastaaede* »salig hensovede R. F. O.« har haft en meget daarlig Samvittighed, og den vender sig sikkert i sin Grav hvergang en af de »kære efterladte« kommer med den Slags Uhyrligheder.

Jeg har talt med flere Stereotypører, og de er yderst tilfredse med at have faaet en *ukendt* Mand ind i Styrelsen. Jeg tror ikke, det er Valgets Resultat, der interesserer Eigil Hansen saa meget som det, at her var en Anledning til at pille lidt ved de faglige Klubber — og hvis jeg var i Eigil Hansens Sted, saa vilde jeg ogsaa være lidt ked af det, thi de faglige Klubber og den frygtelige »Hipa« har skaffet frisk Luft ind i vore Fagforeninger. *Henry A. Hansen.*

## BREV FRA STOCKHOLM

Midsommarhelg — det är en efterlängtad helg i vårt land. Den firas med glädje och gamman hela riket runt. Inget förmår störa den allmänna glädjen, när den svenska nationen går att roa sig en midsommarhelg. I Stockholm reses midsommarstänger på torgen, klädda med blomstergirlanger och grönt. Här bjuder staden på allmän dans för de stenbundna trälar, vilka på grund av olika omständigheter icke kunnat lämna den kvalmiga myrstack vilken vi i ögonblick av lokalpatriotism älskar att kalla för storstad. Annars hör midsommarhelgen och dess firande intimt samman med naturen, så de flesta av oss både unga och gamla söker oss ut till landet och fåglarna. I skärgården trädes dansen på murkna båtbryggor til dragharmonikans toner. Inget förmår störa den allmänna glädjen. Den yttre och inre oro ute i världen och inne i landet dämpar inte känslorna nämnvärt. Sanktionspolitikens fiasko och Per Albins demarche det är sorgeämnen. Ökad otrygghet på kontinenten, där fascismen pöser av självgodhet, fortsatt otrygghet här i landet för gamla och orkeslösa, vilka Per Albin (det är i detta fall lika med socialdemokratiska partiet) ville giva en förbättrad ekonomisk ställning. Det är också sorgeämnen, men allt detta glömma vi så lätt, när vi svänga om i dansen kring lövad stång eller svalka oss med en pjolter i en sval berså. — — —

Per Albin-ministären, välfärdregeringen gick och »Bramstorp«, bondeförbundsledaren har tagit hand om statsroret. Den nye statsministern heter egentligen Pehrsson, men då namnet är ganska vanligt och flera riksdagsmän har samma namn, har han enligt gammal sed i riksdagskretsar fått namn efter sin hemort Bramstorp.

Den tillträdande regeringen förutspås en kort levnad av många, men jag tror att de komma att klara sig ganska bra. Deras levnadssaga är beroende av utgången av höstens val. Blir bondepartiet allt för naggat i kanten efter striden kring valurnorna får de nog kliva ned från taburetterna. Men de komma nog tyvärr att klara sig bra, ty de ha fått ganska god reklam av socialdemokraterna, vars medhjälpare de varit i dess välfärdspolitik.

De förbättrade konjunkturerna fortskrida. Arbetslösheten inom Svenska Typografförbundet var under juni månad endast 5 pCt. av antalet medlemmar. Samma månad förra året var siffran 7,3 och 1934 hade vi 9,9 pCt. arbetslösa. En utveckling i glädjande riktning, men tyvärr är ju detta samhälle så konstruerat att det snart blir omslag igen. Den 1. juni var det 504 arbetslöse i förbundet, av dessa tillhörde flertalet Stockholmsavdelningen nämligen 270 kolleger. I Göteborg var det 70 arbetslösa. Av de, stockholmstypografer, som sakna arbete äro 66 snällpresstryckare, 22 handsättare och 11 maskinsättare. Den officiella arbetslöshetsstatistiken här är mycket ofullständig. Vi ha dels antalet hjälpsökande till de offentliga myndigheterna och dels fackförbundens statistik. Enligt den förstnämnda statistiken skulle arbetslösheten under 1935 vara i medeltal 61,581, men enligt den senare överskrida 100 tusen.

Ett ganska intressant siffermaterial bjuder Svenska Typografförbundets styrelseberättelser. Nu ha vi flera avtal och grupper och något sammandrag över det hela lämna ej i dessa berättelser. Jag får därför nöja mig med att taga några stickprov. Alltså här ha vi veckolönsarbetare enligt »civilavtalet« tillhörande Stockholmsavdelningen.

| | | | | | |
|---|---|---|---|---|---|
| Under åren 1932 till 1936 var genomsnittslönen för en | | | | | |
| snällpresstryckare: | 75,61, | 75,17, | 74,42, | 71,85, | 75,12. |
| handsättare: | 74,01, | 73,78, | 73,02, | 71,65, | 73,04. |
| maskinsättare: | 86,48, | 85,01, | 85,08, | 80,86, | 84,40. |

Under avtalsrörelsen 1933 tvingades vi taga lönesänkningar, men detta togo vi tillbaka i det närmaste under förra året. Den avtalsuppgörelse vi träffade i fjol omfattade en fyraårsperiod, något som säkert kommer att bliva till fördel för oss om man beräknar att högkonjunkturen nu nått toppen och snart kommer att visa tendens till försvinnande.

Beträffande Svenska Typografförbundets jubileumskongress i sommar finnes intet nytt för dagen att meddela utöver vad som omnämndes i föregående brev. Men á propos jubileum så firar Typografiska Föreningen i Stockholm sitt nittioårsjubileum till hösten. Denna fackförening är den äldsta i landet, trots att den svenska fackföreningsrörelsens officielle historieskrivare ansett att bokbindarnas fackförening har äldre anor. Han anför att Typografiska Föreningens program och organisation skilde sig för mycket från vad vi kallar fackförening för att förtjäna epitet »den första«. Då tänker han ej på att Bokbindareföreningen, som dock bildades senare, arbetade på precis samma sätt från begynnelsen. Det första kollektivavtalet slöts i alla fall av Typografiska Föreningen med sina arbetsgivare.

Stockholm, midsommarafton 1936. *H. L—m.*

## LIDT OM „BUSSEMANDEN"

Til Fr. Nielsens sidste store Indlæg, som jo hovedsagelig beskæftiger sig med min Henvisning til det Eksempel, Tyskland afgiver paa, hvad det kan koste et Lands Arbejdere at staa splittet og være indbyrdes stridende, vil jeg gerne sige et Par Ord og tillade mig at fuldende det sidste Punktum i det af Fr. Nielsen først citerede Stykke (fra »Arbejderen« 1933), idet den sidste Sætning mærkværdigvis ikke er medtaget, skønt den absolut har Interesse og ikke bør udelades. Det siges i Slutningen af

Citatet, at Socialdemokraterne forsvarede deres Eftergivenhedspolitik med, at man burde forhindre et Regeringsskifte i Prøjsen, og at det derfor var nødvendigt at tolerere Regeringen Brüning, d. v. s. at gaa med til de forskellige Nødforordninger, der dekreterede generelle Lønnedsættelser, Nedskæring af Socialforsikringen, navnlig Arbejdsløshedsunderstøttelsen, Skatteforhøjelser og andre højst upopulære Foranstaltninger, — *som Kommunister og Nazister gav Socialdemokratiet Skylden for.*

Denne sidste Sætning var det altsaa, som Fr. Nielsen mente burde udelades. Naar jeg nu har anført og fremhævet den, er det for at erindre om, hvor dyb den Splittelse var, som muliggjorde den totale Undertrykkelse af den tyske Arbejderklasse.

Hvis man vil se objektivt og ikke ensidigt paa Sagen, kan man ikke udelukkende lægge Skylden for det skete paa de Mænd, som overtog Ansvaret og Arbejdet i 1918.

Grundlaget for Udviklingen i Tyskland efter Verdenskrigen var nedlagt i Versaillestraktatens Bestemmelse. Ansvaret for Sammenbruddet maa tilskrives saavel det kommunistiske Splittelsesværk som den socialdemokratiske Eftergivenhed.

Fr. Nielsen mener ikke, at de tyske Fagforeningsmedlemmer havde nogen Skyld i det skete. Dette er et andet Spørgsmaal og i Øjeblikket ikke det væsentlige. Det væsentlige er den Kendsgerning, at de tyske Fagforeninger ikke kunde bestaa, efter at det politiske Sammenbrud var sket. Denne Kendsgerning viser os, at man ikke kan adskille Arbejdernes faglige og politiske Organisationer.

Fr. Nielsen vil bevare Idealerne. Det kan være meget hyggeligt og rart at samle paa Idealer — naar man bare ikke faar fat paa saa mange af disse, at man overser Realiteterne!

Viborg, 27. Juni 1936. *H. Laursen.*

— — —

Jeg kan ikke se, at den af H. Laursen vedføjede Sætning forandrer noget ved den Kendsgerning, at det tyske Socialdemokrati tolererede Brünings Politik, der medførte alle de for Arbejderne skadelige Foranstaltninger og førte til Splittelse og Katastrofe.

Det har ikke været min Opgave i denne Diskussion at udrede og fordele Ansvaret for Sammenbrudet mellem de politiske Arbejderpartier. Jeg har kun haft til Hensigt at forsvare *Fagforeningerne*, fordi denne Opgave nu en Gang ligger mig nærmest. *Fr. N.*

# TVUNGEN VOLDGIFT

I den senere Tid har forskellige Kolleger indenfor Forbundet skrevet imod den tvungne Voldgift, deriblandt ogsaa Bebel-Sørensen, som i »Typ.-Tid.« Nr. 23 kommer med et skarpt Udfald mod den Linie, der idag gaar gennem dansk Fagbevægelse. Bebel-Sørensen, der hidtil har staaet sammen med de moderate Ledere indenfor Fagbevægelsen, er altsaa, ligesom saa mange andre, vaagnet op og spørger: »Hvor glider Fagforeningerne hen.«

Der er ingen Tvivl om, at de Folk indenfor Forbundet, som paa Rigsdagen og i D. s. F.s Forretningsudvalg har stemt for Godkendelse af Loven om tvungen Voldgift, ingen Sympati har for dette Standpunkt blandt det store Flertal af Medlemmerne.

Jeg synes, at vi skal huske disse Folk, for det forekommer mig ganske meningsløst, at vi vælger Folk ind paa ledende Poster i vort Forbund for at varetage vore faglige Interesser, og de samme Folk udnytter den Tillid, der er vist dem, til at være med til at gennemføre Foranstaltninger, der faktisk ødelægger Fagbevægelsens Evne til at løse sine Opgaver.

Vi kan ikke stiltiende blive ved med at se paa, at vor Fagbevægelse, der paa saa mange Omraader *organisatorisk* ligger foran de øvrige Lande, i Løbet af de sidste 7-8 Aar Gang paa Gang bliver gjort værgeløs gennem Statsindgreb — oven i Købet under en demokratisk Regering, der er kommet til Magten ved Hjælp af Arbejdernes Stemmer og med moralsk og finansiel Støtte af Fagforeningerne.

Det maa i alle Tilfælde nu være paa Tide, at det bliver sagt, at denne Regering i det mindste ikke fortsat kan have vor Støtte til fortsat at gennemføre Love, der, som Axel Olsen skrev det, truer med »at ødelægge Fagbevægelsen i Bund og Grund«. Det er jo efterhaanden en køn Buket Love, der siden 1930 er blevet gennemført paa Rigsdagen: Strejke- og Lockoutloven, Forligsmandsloven med Sammenkædningsreglerne og nu Loven om tvungen Voldgift for blot at nævne de vigtigste, og man maa erindre, at alle disse Love er gennemført med Regeringens Velsignelse og paa dens Initiativ.

Det ser dog heldigvis ud til, at det ikke er saa helt let at knægte Fagforeningerne, og de Mænd indenfor Socialdemokratiet, der ønsker helt at stille Fagbevægelsen under Statens Kontrol, har en stærk Opposition imod sig selv blandt ledende Fagforeningsfolk. Saadan har saa fremragende Folk i D. s. F. som Axel Olsen og Chr. Jensen skarpt taget til Genmæle imod HIPA.s organisationsødelæggende Snak om, at Kampenes Tid skulde være forbi, ligesom de uden Tvivl har gjort dansk Arbejderbevægelse en god Tjeneste ved at sige Sandheden om den tvungne Voldgifts ødelæggende Virkninger rentud. Der kan næppe heller være delte Meninger om, at en Mand som Snedkerforbundets Formand Niels Madsen tolkede Opfattelser, der har dyb Rod blandt de bedste danske Fagforeningsfolk, naar han paa de Samvirkendes sidste Repræsentantskabsmøde udtalte: »Saa længe der findes Udbyttere, vil vi ogsaa værne vore faglige Organisationer«. Det vil vi, ogsaa mod nye Forsøg paa tvungen Voldgift.

Jeg tror, at den sidste Etappe: Tvungen Voldgift, har aabnet Øjnene paa mange, og selv om der findes enkelte Arbejdere som H. Laursen, Viborg, der mener, at det er all right med tvungen Voldgift, saa vil det store Flertal af Medlemmerne aldrig kunne tænke sig Fagbevægelsen umyndiggjort under Statens Kontrol eller frataget deres Strejkeret, saa længe Fabriker og Produktionsmidler befinder sig i private Udbytteres Hænder.

Her nytter det ikke blot at komme med Fraser om Samhørigheden mellem Fagbevægelsen og det politiske Parti, for naar f. Eks. Stauning under Overenskomstsituationen Gang paa Gang udtalte sig mod almindelige Lønforhøjelser — trods Prisstigningen og de stadig voksende Dividender i Industrien — og naar han paa Fælleden den 1. Maj talte mod Indførelsen af 40-Timers-Ugen, saa kan Fagbevægelsen ingen Samhørighed føle med saadanne reaktionære Standpunkter, men har baade Ret og Pligt til at kræve, at der her i Landet føres en virkelig

Arbejderpolitik, der bringer den arbejdende Befolkning positive Forbedringer.

At dette er muligt, ser man jo allerbedst af de Begivenheder, der i de sidste Dage er udspillet i Frankrig. Den nye Regeringschef, Leon Blum, er Socialdemokrat som Stauning, men bygger gennem et praktisk Samarbejde med Kommunisterne først og fremmest paa Arbejderklassens Enhedsfront for at gennemføre Forbedringer. Derfor knægtede han ikke de fagorganiserede Arbejderes Strejkebevægelse, da de vilde gennemtvinge Lønforhøjelser, men understøttede deres Kamp, saa at Resultatet blev 15 til 30 pCt. Lønforhøjelse og Indførelse af Bedriftsraad. Og i Parlamentet gennemfører den samme Folkefront 40-Timers Arbejdsuge med fuld Lønudligning, 14 Dages Sommerferie og Anerkendelse af Organisationsretten.

Her i Landet vender de socialdemokratiske Førere, der staar paa 2. Internationales Højrefløj, sig med Næb og Klør mod Enhedsfronten og gennemfører hverken politisk eller fagligt de Beslutninger, der er vedtaget af deres egen Internationale.

Derfor maa det ogsaa være paa Tide her i Landet, at alle sunde Kræfter indenfor Fagbevægelsen samles paa fælles Front for at kræve, at det maa være Slut med tvungen Voldgift og andre Tvangslove, at Fagbevægelsen faar Mulighed for at sætte ind for Lønforhøjelser og en bedre Ferieordning, at 40-Timersugen ogsaa gennemføres her, at det bliver Fagbevægelsens Medlemmer og ikke Staten, der faar Bestemmelsesretten med Hensyn til de Løn- og Arbejdsvilkaar, der skal arbejdes under.

Det første Skridt til en praktisk Enhedsfront er jo gjort ved Landstingsvalgene, og kender Fagbevægelsen sin Besøgelsestid, saa maa den ogsaa gøre sig klart, at den *efter* Landstingsvalgene kræver et afgørende Ord om den Politik, der skal føres i dette Land. *Eigil Hansen.*

## LÆRLINGESPALTEN

### Københavns Lærlingeafdeling.

Evaldsgade 3. Kontortid: Mandag 17,15—18,15.

*Den 12. Juli.*

Vi mødes til Sommerturen paa Søndag paa Hovedbanegaarden under Uret i Afgangshallen Kl. 5,55. Vi skal jo som bekendt til *Kullen*, og alle Betingelser er til Stede for at faa en uforglemmelig Dag ud af det, — — i den bedste Sommertid og i en Egn, vi slet ikke har tilsvarende herhjemme. Pige, Mad og Badetøj medbringes. Prisen er 4 Kr. pro persona, *og saa faar vi Kaffe paa Afdelingens Regning.*

Indtegninger til Turen modtages i Aften paa Kontoret Kl. 17,15—18,15. *Styrelsen.*

## GENERALFORSAMLINGER

### Aarhus Lokalafdeling

afholdt ordinær Generalforsamling Fredag den 26. Juni. Til Dirigent valgtes *Thomas Pedersen*. Formanden, *Aage Larsen*, mindedes afdøde Kollega *Chr. Kejlstrup*. Medlemmerne rejste sig. Efter at Forhandlingsbogen var godkendt og der var givet nogle Meddelelser aflagde *Formanden* en fyldig Beretning over Forhold, der var forekommet siden sidste Generalforsamling. Blandt andet blev det oplyst, at Fagforeningens Bestyrelse sammen med Bogtrykkerforeningens Bestyrelse havde indsendt en fælles Protest til Aarhus Byraad, hvori man protesterer mod Anskaffelsen af en kostbar Duplikeringsmaskine til Aarhus Skattekontor. Dette Monstrum af en Maskine har allerede tilranet sig forskelligt Arbejde, der før blev udført af Typografer. Der udspandt sig om dette Emne en livlig Diskussion, hvori deltog *Svend Petersen, Peter Nielsen, Vald. Hansen, Peter Jørgensen* og *Carl Hornbæk*. Svend Petersen stillede Forslag om en Misbilligelse af vore to Medlemmer *Stecher Christensen* og *Hans Madsen*, der er Medlemmer af Aarhus Byraad, men som i denne Egenskab ikke havde fundet sig foranlediget til at protestere. Samme negative Holdning havde forøvrigt ogsaa Formanden for Provinsbogtrykkerne, Hr. *Peter Busch*, indtaget. Peter Busch er ogsaa Medlem af Aarhus Byraad. Denne Misbilligelse blev dog fraraadet, da ingen af d'Hrr. var til Stede, og saaledes afskaaret fra et eventuelt Forsvar. Men den interessante Sag kommer man nok tilbage til senere. — Fra »Demokraten« aflagde *Vald. Hansen* en interessant Beretning, der viste fortsat støt og god Fremgang, der sikkert vil forøges yderlig, naar »Demokraten« fra Efteraaret tager sit nye imponerende Bladhus paa Banegaardspladsen (Byens fineste) i Brug. *Villy Vistisen* aflagde Beretning fra Arb. Produktionsforening, der ogsaa arbejder støt og godt og i Løbet af de sidste 4—5 Aar har fordoblet sin Omsætning. — Formandens Løn blev uændret fastsat til 400 Kr. om Aaret. — Til Formand genvalgtes *Aage Larsen* med 67 St., medens *Ernst Pedersen* opnaaede 41 St. — Til Bestyrelsen genvalgtes *Harald Jensen* med 59 St., *Peter Jørgensen* med 54 St. og nyvalgtes *Peter Nielsen* med 44 St. Derefter havde Karl Kirkebæk 43 St., Martin Madsen og Henry Nielsen hver 40 St. — Som Revisor valgtes den tidligere mangeaarige Kasserer *Chr. Rostgaard* i Stedet for E. Christensen, der trak sig tilbage efter 16 Aars godt udført Arbejde. — Under Eventuelt aflagde Formanden en udførlig Beretning om Forhandlingerne i Tarifkommissionen og trak Slutresultatet i Forligsmandsforslaget op i store Træk. Nogen Grund til at raabe Hurra var der slet ikke. Forslaget tilfredsstillede under ingen Omstændigheder Aage Larsen, som derfor ganske naturligt havde stemt imod det i Tarifkommissionen og vilde anbefale at gøre det samme, naar Forslaget nu kom ud til Urafstemning. *Carl Grøndal Nielsen* og *Johs Hansen*, der som bekendt ogsaa var Medlemmer af Tarifkommissionen, stillede ogsaa det nye Tarifforslag under Lup, men fandt heller intet som helst, der kunde berettige til at stemme Ja for Forslaget, selv med Udsigten til Voldgiftsret. Ogsaa *Peter Jørgensen* og *Harald Andreasen* talte stærkt imod Forligsmandens Forslag. Derimod anbefalede Hovedbestyrelsesmedlem *Ernst Pedersen* Medlemmerne at stemme Ja til Forslaget. Selvfølgelig var der ikke opnaaet det, man havde krævet, men Forslaget var dog ikke saa ringe og en eventuel Voldgiftsdom vilde sikkert kun forringe Forslaget. Ernst Pedersen begyndte iøvrigt med at udtale sin Beklagelse over, at Forslaget kom til Medlemmernes Kundskab, førend det var udsendt til Afstemning. Det maatte man ikke for Forretningsudvalget. Men pudsigt nok fortalte Ernst Pedersen senere, at det var ham, der var Ophavet til det Interview, som »Social-Demokraten« Morgenen efter Forslagets Fremkomst indeholdt og som senere løb Provinspressen rundt. Beklagelsen kunde altsaa godt være sparet! Med dette lille muntre Intermezzo sluttede den til Tider ret livlige Generalforsamling, der, trods Skjorteærme-Temperatur, havde samlet ca. 125 Medlemmer. *H. J.*

### Odense Lokalafdeling

afholdt Tirsdag den 30. Juni ekstraordinær Generalforsamling paa Den nye Forsamlingsbygning. Formanden, *C. O. Madsen*, bød velkommen. Naar der var indkaldt med saa kort Varsel, var Aarsagen den meningsløse korte Frist, der var levnet til Stemmeafgivningen om Tarifforslaget. *S. Glandrup* valgtes til Dirigent. *Formanden* gav nogle Oplysninger fra det nylig afholdte Forbundsstyrelsesmøde, hvor Forretningsfører Karl Sørensen havde indgivet sin Afskedsbegæring. Der vil blive udskrevet Valg af ny Forretningsfører og Hovedkasserer, og Afdelingerne vil faa Lejlighed til inden den 24. Juli at opstille Kandidater. *Alfred Andersen*, Randers, blev kaaret som Forbundsstyrelsens Kandidat. — Forslaget om Understøttelse til ældre Kolleger vilde komme til Afstemning i nær Fremtid. — *Vald. Nielsen* aflagde Beretning over Tarifkommissionens Arbejde og omtalte udførligt de Krav, vi havde stillet. Forhandlingerne havde været baade langvarige og vanskelige, og Resultatet blev, at de maatte sluttes i Forligsin-

stitutionen, hvor Forligsmanden havde stillet det nu udsendte Forslag til den ny Tarif, som han anbefalede Kollegerne at stemme for. *Formanden* vilde ogsaa anbefale at stemme for Forslaget, som gav forskellige Forbedringer, ikke mindst med Hensyn til Feriepa:agrafen, Lærlingeskalaen og Lønreguleringen. *Noack* rettede Forespørgsel ang. Forstaaelsen af Pristalsreguleringen og *Laurits Larsen* om, hvem af de gamle Kolleger, der kunde faa Del i Hjælpen. — Efter at Formanden havde besvaret Forespørgslerne rettedes der Opfordringer til ham om, at lade sig opstille som Kandidat til Forretningsførerposten, hvad han bestemt afslog. *M.*

# ET GODT KAMMERATSKAB

Et Krav, som vi alle ønsker, at et bravt og helstøbt Menneske bør opfylde, er dette: paa én Gang at være et selvstændigt Individ, d. v. s. noget for sig, og en god Kammerat i alt, hvad der angaar vore fælles Interesser.

Alting bunder i vore personlige Egenskaber. Et virkeligt godt Kammeratskab forudsætter gode Karakterer. En god Kammerat er hensynsfuld og tolerant — til en vis Grænse — og er villig til at ofre adskilligt for det fælles Bedste. Han følger andre Ledestjerner end Egennytten og sin egen Bekvemmelighed, og han gør sin Gerning lige saa godt i det stille som dér, hvor det bringer ham Ros og Hæder. Han kender ingen Skadefryd, naar det gaar galt for en Kammerat, men staar denne bi og søger at hjælpe ham paa ret Køl igen. Hans Tanker kredser ikke altid om egen Fordel, men sætter Organisationen, det fælles Vel, i forreste Linie.

I et virkeligt Kammeratskab findes ikke Smaalighed og Misundelse. Man hjælper hverandre med de fælles Opgaver og glædes ved hverandres Fremgang. Man opmuntrer og støtter hverandre, og alt Had er banlyst.

En god Kammerat er hensynsfuld og tolerant — til en vis Grænse. Findes der da nogen Grænse for Hensynsfuldhed og Tolerance? Ja, man bør ikke være saa hensynsfuld, at man slaar af paa, hvad der er Ret og rigtigt. Man skal ikke være saa tolerant, at man tolererer, hvad der er dumt, skadeligt og umoralsk. Tolerance er godt, men den kan drives saa vidt, at den bliver et Onde.

Et godt Kammeratskab forudsætter en aaben og kammeratlig Kritik. At tilbageholde en berettiget Kritik, er dumt og ukammeratlig. Nej, tal bare ud! Sig Sandheden aabent og ærligt. Men sig saa ikke noget bag Ryggen.

Der findes mærkeligt nok en Del Godtfolk, som ikke taaler en kammeratlig og ærlig Kritik. Er vi belastet med en saadan Ømfindtlighed, bør vi snarest se at blive den kvit. At vore egne Kammerater i den bedste Hensigt bedømmer vore Handlinger, bør vi være dem taknemmelige for.

Det hænder vel ogsaa, at vi møder en sur og smaatskaaren Kritik, men har vi et roligt Sind og en god Samvittighed, bør vi bestræbe os for kun at tage Hensyn til det berettigede i den og se bort fra Formen og Tonen.

Al Samvirken forudsætter Hensyntagen. En vis Evne til at samordne og underordne sig er nødvendig. En god Kammerat ofrer en Del af sine egne smaa Meninger og Ønsker, hvis dette kan bidrage til at gavne den fælles Sag.

Kammeratskabet kræver ogsaa, at vi først stiller Krav til os selv — og siden til andre! Der findes en gammel Formaning, som godt kunde staa som Motto over enhver Betragtning om Kammeratskabet, nemlig de kendte Ord: »Bærer hverandres Byrder«. Den, som bærer disse Ord i sit Hjerte og hvis Liv kendetegnes deraf, er en god Kammerat.

(»Svensk Bokbinderiarbeteren«).

# SMAAT FRA NÆR OG FJERN

**Firmaet Andreasen & Lachmann** fejrede den 1. Juli 25 Aars Forretningsjubilæum. I den Anledning havde Cheferne inviteret Personalet til en Sammenkomst i Litografiet til et Glas Vin, hvor hver fik overrakt en Uges Løn i Gratiale, og som særlig Opmærksomhed et Billede udført i Farver af C. Andreasen. Desuden var Personalet inviteret paa en Heldagstur Lørdag 4. Juli. *n.*

**En herlig Tur.** Lørdag den 20. Juni inviterede F. E. Bording hele det store tekniske Personale, paa 150 Damer og Herrer, ud paa en festlig Skovtur, som tjener dette Firma til megen Ære.

Turen begyndte med en pragtfuld Sejltur op langs Kysten til Helsingør, hvor vi paa Sommariva nød Kaffen i det frie, og derefter kørte vi med Turistbiler en herlig Tur til Asminderød Kro, hvor Middagen ventede os. Var Stemningen høj paa den første Del af Turen, blev den endnu højere under Middagen, hvor der veksledes med Tale og Sang, og for at gøre det endnu bedre uddelte Cheferne, Hans og Ole Bording, Emblemer til alle Arbejdere, der havde arbejdet i Firmaet i 25 Aar, og efter Middagen blev der opført en lille Sketchs af egne Kræfter, til stor Fornøjelse for Personalet, og efter alt dette var der en lille Svingom, og til Slut blev der trakteret paa Punsch, saa Kl. blev over 1 før vi rullede hjem efter en festlig og kammeratlig Tur. Det bemærkes, at under hele Turen blev der uddelt mange forskellige Sange, Festavis, Løbeseddel og meget andet. Firmaets Lærlinge, der ikke var med paa Turen, fik udbetalt hver 10 Kr. til at more sig for. *—n.*

**Kender nogen** Typograf Casper Georg Emil Nielsen, født 9. Maj 1907 i Storehedinge, udlært 1. Oktober 1928 paa »Langelands Folkeblad«? Kender nogen hans Adresse i København, bedes man venligst give Københavns Afdeling Meddelelse.

## Kontingent for 3 Dage

Paa given Foranledning gør vi opmærksom paa, at der skal betales Kontingent for 3 Dages Arbejde, naar disse falder indenfor Arbejdsugen Lørdag til Fredag.

## DANSK TYPOGRAF-FORBUND
### BOGTRYKFAGETS ARBEJDSLØSHEDSKASSE
### EVALDSGADE 3 KØBENHAVN N

**Kontorerne**
er aabne for Ind- og Udbetaling fra 1—3, *Lørdag 11—1*, samt *Fredag* og *Mandag Aften Kl. 5—6,30*. Telefon 4331.

**Formanden**
træffes som Regel til samme Tider. Telefon 13.331.

**Anvisningskontoret**
Telefon 4331. Før Kl. 9 Form. og efter 6 Aften gennem Ryvang 1683. Telegramadr.: Typforbundet, København.

**Kvindeafdelingen**
Fru Alfrida Andersen. Telefon Magle 71.

## FORENINGSMEDDELELSER

**Nye Medlemmer.**

København: Sætter Erik Aksel Heller Hansen, udl. 30. 6. 36 hos Nielsen & Lydiche (arb. s. St.), Sætter Konrad V. Hildebrandt, tidl. Medl. (Husum Bogtr.), Sætter Leon Jensen, udl. 27. 6. 36 hos Schultz (arb. s. St.), Trykker Niels Svend Christiansen, udl. 1. 7. 36 i Andelstr. (arb. s. St.), Paal. Else Humel Klein, udl. 1. 7. 36 hos Dyva & Jeppesen (arb. s. St.).

E. L. GUMMIVALSER
by Goodyear License er dansk Arbejde
og Goodyears berømte Kvalitet .. .. ... ...
ERIK LEVISON'S Gelatine og Gummivalse Støberier

Aabenraa: Sætter Thomas Lemhöfer, udl. 1. 7. 36 i Nordschl. Zeitung. Herning: Sætter Arthur Holm Pedersen, udl. 12. 6. 36 hos Andersen, Brande. Randers: Trykker Leo Zacho Petersen, udl. 1. 7. 36 hos Provins-Forlaget. Slagelse: Sætter Hans Helmer Hansen, udl. 6. 7. 36 paa Vestsj. Soc.-Dem.

**Tiltraadte.**

København: 3463 Carl Christensen fra Hobro (arbl.), 3742 Hj. Gurnæs fra Hobro (arbl.), 3423 Sv. Frandsen fra Roskilde i Pl., 3086 Otto Nielsen fra Slagelse i Pl., 2968 Carl Petersen fra Rejse (arbl.), 982 Emil Andersen fra Rejse (arbl.), 606 Anker Hansen fra Rejse (arbl.), 384 Eigil Hansen fra Rejse (arbl.).

Aarhus: 3912 Jens Marius Jensen (arbl.), 3637 Chr. Worm (arbl.), 7265 Alfr. Sørensen (arbl.), 7166 Harry Petersen (arbl.). Aalborg: 7427 Erik Jacobsen (arbl.). Køge: 3770 Einer Petersen (arbl.), 2793 Kaj Helge Peitersen (arbl.). Nyborg: 6584 Carl M. Jørgensen (arbl.). Ringsted: 7231 Sv. Johansen (Ringsted Folketid.). Sønderborg: 6134 Jens Møller (arbl.).

**Fratraadte.**

København: 1350 Willy Palm paa Rejse, 308 Aksel Christensen paa Rejse, 501 Robert Berg til Aalborg, 709 Egon Hertzum paa Rejse, 2793 Kaj Helge Peitersen til Køge, 3717 Victor Sørensen paa Rejse, 3770 Einer Petersen til Køge, 6070 Jens Nielsen til Roskilde, 6134 Jens Møller til Sønderborg, 6751 Jens Jensen paa Rejse, 7231 Sv. Johansen til Ringsted i Pl., 7879 S. Jensen paa Rejse.

Aarhus: 6742 Børge Jacobsen paa Rejse, 6686 Westy Haagensen paa Rejse, 3007 Carl Bigum til Kristiansfelt i Pl. Aalborg: 7474 Marius Bengtsson til Udl. Hjørring: 7448 Fredelund Nielsen til Tekstilarbejderf. Hobro: 7865 Erik Jensen til Metalarbejderf. Køge: 3770 Einer Petersen paa Rejse. Odense: 6566 Poul Egetoft paa Rejse, 3555 Henry Larsen paa Rejse, 6299 Oscar Møller Sørensen til Brønderslev (arbl.). Sønderborg: 3066 O. Traugott Wehnert til Haderslev (arbl.).

**Udmeldte.**

København: 4798 Else Larsen (fratraadt Faget), 4736 Gerda Christensen (fratraadt Faget), 4642 Agnete Krause (fratraadt Faget).

Aarhus: 4933 Signe Thomsen (fratraadt Faget). Silkeborg: 3957 Egon Bune Jensen (Bogtrykker), 6914 Poul M. Gaarde Jensen (Bogtrykker).

**Udslettet paa Grund af Restance.**

Esbjerg: 6374 Johs. Hansen.

**Døde.**

København: 830 Carl Nielsen (Soc.-Dem.), 8330 Augusta Meincke.

Randers: 2668 Peder Enevoldsen.

## ANNONCER

**Akcidens-Trykker**

til saavel Hurtigpresse som Diegel, kendt med Sætning, Kalkulation m. m. søger Stilling snarest. Billet mrkt. »89« modtager Ekspeditionskontoret.

**Trykkeri til Salg.**

Et i en sydjydsk Stationsby beliggende, gennem 15 Aar oparbejdet Bogtrykkeri med ca. 125 Skrifter, 2 Hurtigpresser, Diegel o. s. v. er til Salg. Kapital nødvendig. Billet mrkt. »88« modtager Ekspeditionskontoret.

**GRAFISK COMPAGNI**

CENTRAL 777 - 11395 - 14577

Grafisk Fagforretning • Eget Skriftstøberi • Alle Maskiner og Materialer for de grafiske Fag .....

Enerepræsentation for Linotype-Sættemaskinen
Komplette Trykkerier leveres i alle Størrelser

**FRITZ MÜLLER**

*Grafisk Fagforretning ... Wesselsgade 23*

Skrift, Messinglinier, Blindmateriel

Alle tekniske Artikler for Faget, Maskinbaand, Værktøj
Farver til alt grafisk Arbejde • Telf. Centr. 10291

Ny Afdeling for Arbejdstøj.

**Tandlæge Viggo Jensen**

*Klareboderne 2 2*, Hj. af Købmagergade 40

Konsultationstid fra 10—7
Onsdag og Lørdag fra 10—3½

Telefon Byen 6700

**CONTRASOL-FARVER**

Drøjere
Renere
Ultra lysægte
Bedre
Intensive
Nye Farver
fra **DRUBIN**

Redaktør: FR. NIELSEN, Egøjevej 3, Køge. - Telefon 533.
Ekspeditør: SVEND JOHANSEN, Evaldsgade 3, Kbh. N.
Abonnement gennem Postkontorerne 1 Kr. 50 Øre Kvartalet.
Annoncer 35 Øre pr. Petitlinje (pladss. Mødl. 25 Øre). 26 Gange og derover Rabat.

INDUSTRI-TRYKKERIET - BERNH. SCHMIDT - KØBENHAVN

# TYPOGRAF-TIDENDE

ORGAN FOR DE TYPOGRAFISKE ARBEJDERES INTERESSER

NUMER 29 KØBENHAVN DEN 17. JULI 1936 63. AARGANG

## I ELLEVTE TIME

Italien har naaet den første Etape paa Vej til Abessiniens »Kultivering«; der mangler kun en Formalitet: de øvrige Stormagters officielle Anerkendelse af Mussolinis Ret til at indlemme Byttet i det romerske Rige. Om det sker eller ikke er ham sikkert ligegyldigt, eftersom det ikke ændrer Kendsgerningen.

Men een Ting staar fast: Folkeforbundets Autoritet er svækket, det staar klart for enhver, at Genève er magtesløs overfor den Situation, der i Dag peger hen imod en ny Verdenskrig.

Man spørger: Eksisterer der da ingen, der formaar at dæmme op for Galskaben — med Rette betegnet som Indledningen til den hvide Races og Civilisationens Undergang?

Jo, een Magt er i Stand dertil, og det er Arbejderorganisationerne Verden over. Men denne Magt svigtede i 1914, og det maa ikke gentage sig nu. Dengang var der mange Fredsvenner, der satte deres Lid til det mægtige Organisationssystem med deraf følgende internationale Samarbejde. Man haabede, at Broderskabsfølelsen var saa stærkt udviklet i Arbejderklassen, at den vilde reagere og nægte at gribe til Vaaben.

Men hvorledes gik det?

Ganske vist blev der protesteret og udfærdiget Resolutioner, og under sine Forsøg paa at hidføre en Afslappelse af Situationens Spænding faldt Socialistføreren Jaurès for Morderhaand, men Mobiliseringerne forløb programmæssigt, Folkemasserne grebes af Krigspsykosen, som bragte dem i en Tilstand af ligefrem Blodrus, der blændede dem og gjorde dem til vilde Dyr, Socialdemokrater og overbeviste Pacifister meldte sig frivillig og stemte glædelig for Krigsbevillinger — alle var som hypnotiseret af Krigens Molok.

Erfaringerne viser os derfor med al ønskelig Tydelighed, at det gælder Handling før det er for sent, thi bliver Masserne først suggereret af »Krigsromantiken«, er alt Haab ude. Er vi først naaet saa vidt, at Stormklokken lyder, at Tropperne i Blomsterregn og med klingende Spil drager »Fjenden« i Møde med Sang paa Læben, da er det forbi med den sunde Fornuft.

Men Blæksmøreri og Protestresolutioner kan saavist ikke hjælpe noget — der maa handles kraftigt og resolut, om ikke d'Hrr. Rustningsspekulanter, Diktatorer, Chauvinister eller Krigslyriker skal komme os i Forkøbet og rende os over Ende under Parolen: »*Alt* for Gud, Konge og Fædreland«. De gode Herrer skal, jo før jo hellere, have at vide, at det denne Gang ikke bliver *dem*, der bestemmer Farten, men den store, arbejdende Befolkning, de tidligere saa hensynsløst har benyttet som Brikker i det ædle Spil, der indehaver Magten til at bestemme i det Spørgsmaal.

Det *kan* og *maa* ikke være en Umulighed at samle denne mægtige Hærskare, af hvem det hele afhænger, til enig Optræden imod dette Krigsvanvid, der nu er under Udvikling.

Det maa blive Fagbevægelsens Opgave rundt om i Europas Lande (Rusland og Tyskland inclusive) at koncentrere sig om den Opgave at udforme internationale Love for deres Medlemmer, hvorefter det bliver Lederne af Organisationernes Opgave ligefrem at tage Medlemmerne i Ed paa ikke under nogen Omstændighed at gribe til Vaaben, med mindre Parolen kommer fra dem. Samtidig skal hvert Lands Regering gøres bekendt hermed og at man ikke kommer uden om denne Institution i Spørgsmaalet om Krig.

Bliver det først klart for de forskellige politiske Magthavere, at Generalmarschen ikke bliver adlydt af dem, man er pisket til at regne med i Krigstilfælde, da er vi sikkert paa Vej mod den permanente Fredstilstand, og saa bliver der ikke mere at bestille for d'Hrr. Generaler, der ellers sidder lunt og godt et halvt Hundrede km fjernt fra Ildlinien og flytter Knappenaale paa et Landkort.

Men der maa handles, og det *nu*. *2605, B. Lynge.*

## BORT MED KLASSEKAMPEN

»Typ.-Tidende« giver sig ikke af med Underrubriker. Her skulde ellers have været en, og den skulde hedde: En sjov Pjece! Udsendt af Det konservative Folkeparti. Et sjovt Parti, der sydfra har lært Raabet: — Bort med Klassekampen! Den kommer bort paa følgende Maade — jvnf. Pjecen og Hr. Christmas Møller:

> »Et Land som Danmark har efter konservativ Opfattelse kun Mulighed for en lykkelig Fremtid med en stærk Mellemstand paa Land og i By, bestaaende af frie Erhvervsdrivende og en Funktionærstand i Stat, Kommune og private Virksomheder, til hvilke der gives *rimelige* Arbejds- og Lønvilkaar.«

Altsaa Købmand, Gaardejer, Politibetjent og andre kommunalt ansatte, Bogtrykker samt Faktor skal have *rimelige* Arbejdsvilkaar.

Vi andre derimod? Vi ugelønnede og arbejdsløse, Husmænd og Landarbejdere? Ja, den logiske Følge maa jo blive, at vi skal have *urimelige* eller i hvert Fald *ikke rimelige* Arbejds- og Lønvilkaar! Gradueringen overlades d'Hrr. Klassekamps-Bekæmpere. Saa nøjes vi andre med Beklagelse med at konstatere, at der — alle gode Ønsker til Trods — findes Klasser, og handler derefter — bl. a. paa Valgdagen . . . .

Der findes andet end Slaver og Slaveejere. Der findes ogsaa Slavepiskere. Og dem fisker man efter fra »Partiet for den ophøjede Fornuft« paa saa skamløs en Maade, at vi andre maa rødme.

Slik opad og Spark nedad! Metoden pakkes ind i Silkepapir og fremtræder med Etiketten: Folkefællesskab. Det er Bagstræbets og Kulturdegenerationens ophøjede Parole! . . . Den gik i vort sydlige Naboland, formedelst taktiske Fejlgreb fra Fremskridtsvennernes Side — Fejlgreb, som det bliver en politisk Historieforsknings Opgave at fortælle uhildet om.

Men den gaar ikke her. Saa vist som mere end een har vist, at man udmærket kan være baade Prioritetsbestyrer, Funktionær og Arbejdsfordeler uden at føle sig forpligtet til at sparke nedad — efter de som var *mindre heldige* i Tilværelseskampen.

Fordi man vinder i Lotteriet, skal man ikke foragte de, som trak Nitterne! . . . . . Vi har nemlig *allesammen* været med til at betale Gevinsten! *N. P. Jørgensen.*

## FRA DEN ØVRIGE VERDEN

### Det internationale Typografsekretariat.

I Sekretariatskommissionens Møde den 29. Juni behandledes en Skrivelse fra det belgiske Typografforbund vedrørende det Internationale Sekretariats Cirkulære af 28. Marts samt en Skrivelse fra det spanske Forbund om Arbejdssituationen i Spanien. Desuden behandledes en Sag om de tyske Fagforeningers Repræsentation i Udlandet. De jugoslaviske Typografers Sangkor i Belgrad ønskede Sekretariatets Medvirken til at indhente udenlandske Kollegers Bedømmelse af Korets Præstationer ved en Optræden i Radioen. Endvidere oplæstes paa Mødet en Meddelelse fra det internationale Arbejdsbureau, ifølge hvilken der er nedsat en Kommission med Repræsentation fra alle tre internationale Sekretariater til Forberedelse af 40-Timers Ugen i de grafiske Fag, samt nogle Meddelelser fra enkelte Kolleger i Østrig og Tyskland til Belysning af Forholdene for de derværende Kolleger.

Det var med stor Tilfredsstillelse, Kommissionens Medlemmer modtog Referat af de sidste Begivenheder i Frankrig, hvor et stærkt demokratisk Sammenhold havde bragt kolossale Fremskridt for hele Fagbevægelsen. Det jugoslaviske Typografforbund havde sendt Meddelelse om Stillingen ved Forbundets Tarifforhandlinger, som dog ikke er afsluttet endnu, og forelagde samtidig Sekretariatskommissionen et Spørgsmaal vedrørende det ordinære Kontingent; dette sidste Spørgsmaal forelægges formentlig den internationale Kongres til Drøftelse. Det hollandske Forbund aflagde Beretning om den nylig afholdte Landskongres, ligesom der fra det rumænske Forbund var indløbet Meddelelse om den almindelige Situation, om Forlængelse af Fællesarbejdsoverenskomsten og om Forbundets Repræsentation paa den internationale Kongres.

Berner Kommissionen besluttede at afholde et Fællesmøde med de grafiske Fags to andre internationale Sekretariater før den internationale Kongres i Luxemburg, i hvilken Anledning den udvidede Sekretariatskommission skal møde i Luxemburg senest den 21. August om Aftenen.

Kommissionen modtog med Tak Meddelelsen om, at det franske Tapografforbund havde lovet at repræsentere det internationale Sekretariat paa det spanske Typografforbunds 21. Landskongres i Madrid. Det svenske Typografforbund afholder sin 17. Forbundsdag, samtidig med, at Forbundet fejrer 50 Aars Jubilæum den 3.—6. August i Stockholm. Da den internationale Sekretær er forhindret i at møde, besluttede Mødet at anmode Kollega Van der Wal fra Amsterdam om at repræsentere det internationale Sekretariat ved denne Lejlighed.

### Begivenhederne i Frankrig.

Opmærksomme Avislæsere vil allerede have læst de korte Beretninger om den faglige Konflikt, der optog de franske Sind saa stærkt i den nye Folkefronts-Regerings første Dage for en Maaneds Tid siden. Det kunde maaske interessere at høre lidt nærmere om Typografernes Holdning ved denne Lejlighed og om Grunden til, at Pariserbladene ikke udkom i nogle Dage.

Frankrigs Typografer greb ikke aktivt ind i den om den nye Regering opstaaede Bevægelse, da de — i Modsætning til de andre Fagorganisationer — er bundet af en Kollektivoverenskomst. Pariser-Typograferne stillede imidlertid overfor Arbejdsgivernes Union (Union des Syndicats des Maîtres-Imprimeurs) Krav om Oprettelse af en Kollektivoverenskomst, omfattende *alle* Grene indenfor de grafiske Fag. Paa denne Henvendelse fik man et fuldstændig negativt Svar. Imidlertid skete der det, at Paris' Lastbilchauffører sluttede sig til den almindelige Bevægelse og strejkede, hvorved Fordelingen af Dagbladene var forbundet med store Vanskeligheder — ja var næsten umuliggjort. Den 4. Juni om Morgenen var der kun ganske faa Aviser i Handelen. Da forskellige andre Transportforetagender ogsaa gik i Strejke, besluttede Pariser-Pressens Syndidat at indstille Trykningen af Aviser fra og med den 5. Juni. Denne Beslutning ramte ogsaa en Del Dagblade i Lille, som maatte indstille Driften i flere Dage; først den 11. Juni sluttedes Overenskomst mellem Bladdirektørerne og Ekspeditionspersonalet, og Aviserne udkom atter.

Hvorvidt denne nye Bevægelse har faaet Fodfæste blandt Typograferne, kan man i Øjeblikket ikke udtale sig om. Det ser ud til, at det særlig er i Elsass og Lothringen, man vil benytte denne Bevægelse til at genvinde lidt af det i Aarets Løb tabte Terræn.

## EN RESOLUTION

»Kolding Lokalafdelings Generalforsamling den 8. Juli 1936 udtaler sin Glæde over Fremsættelsen af Forslag om en Pensionsordning for ældre Typografer, som er ophørt eller ophører med at arbejde ved Faget, men udtaler sin skarpeste Fordømmelse af, at ældre, veltjente Medlemmer, som er ophørt at arbejde ved Faget før 1. Januar 1936, udelukkes fra at komme i Betragtning. Generalforsamlingen kræver i Henhold til Delegeretmødets Ønske, at *alle* Kolleger over 65 Aar, som er fratraadt Faget, tildeles Pension.

I modsat Fald ønsker vi Lovenes Paragraf 27 bragt i Anvendelse. Denne Paragraf lyder saaledes: »Forretningsudvalget kan efter Indstilling af vedkommende Lokalafdeling midler tidig fritage arbejdsudygtige, ældre Medlemmer for at yde Bidrag, uden at disse derfor mister deres erhvervede Rettigheder. *Ligeledes kan Forretningsudvalget, naar Omstændighederne maatte tale derfor, yde saadanne Medlemmer en Understøttelse.«* *Karl Andersen*, Sekretær.

## Hævet Blokade.

A/S »Bireka«, St. Kongensgade 75 C, har nu underskrevet Tarifen og forpligtet sig til ved det af denne omfattede Arbejde kun at beskæftige Medlemmer af Dansk Typograf-Forbund, hvorfor den løbende Blokade hæves.

*Forretningsudvalget.*

## PROVINSENS FORRETNINGSFØRER

Det er forstaaeligt, at Karl Sørensens Tilbagetræden som Forretningsfører beklages af Sørensen-Kjeld, og han vil sikkert ogsaa kunne paaregne udelt Tilslutning fra den overvejende Del af Provinstypograferne, hvad første Delen af hans Indlæg i »Typ.-Tid.« angaar.

Men naar S.-K. begynder at filosofere over Fremtiden og paa den for ham egne Maade begynder at harcelere over Tingene, saa bliver det paa den Maade, vi kender ham bedst — kritiserende, men aldrig anvisende Vej. Først faar den stakkels Forbundsstyrelse en Omgang, saa de efter S.-K.s Mening indifferente Medlemmer, derefter den af Forbundsstyrelsen opstillede Kandidat, Alfr. Andersen, Randers.

— Ja, S.-K., vi har haft Skuffelser nok, men hvem har bragt os dem? Jeg tror Tiden er løbet fra dig; du kan ikke forstaa, der er vokset Folk op, der vil positivt Arbejde i Stedet for gold Kritiseren og tør tage Konsekvensen af deres Standpunkt. Derfor, som et gammelt Ord siger: Tærsk eller gaa af Loen! Endnu har vi fra din Side kun hørt Jeremiaderne, men set meget lidt til Arbejdet.

*Viggo Jensen*, Randers.

## FORRETNINGSFØRER-VALGET

Paa Aalborg Afdelings Generalforsamling den 10. Juli vedtoges det at opstille

**Ths. Pedersen**, Aarhus,

til Posten som Forretningsfører.

Vi opfordrer alle Provinskollegerne — hvis de ønsker en Mand, der ikke er forlods forpligtet — da at stemme paa *Ths. Pedersen.*

Ths. Pedersen er jo godt kendt indenfor vor Fagpolitik, og han har i de Aar, han har deltaget i Foreningslivet, vist, at han er Mand for at tage et Standpunkt, og holde fast ved det.

Vi tror, at *Ths. Pedersen* vil være Mand for, at varetage vore Interesser paa en saadan Maade, at vi vil blive forskaanet for flere Tarifforbedringer af den Art, som den sidst vedtagne.

Et tiltalende Træk af Ths. Pedersen er, at han straks, da der var tale om Opstilling af ham til Forretningsførerposten, omgaaende indsendte Anmodning til sit Parti om Fritagelse for sit Hverv som Folketingsmand i Tilfælde af, at han skulde blive valgt til Forretningsfører.

Vi Arbejdere er jo i de senere Aar ikke vant til, at vore Førere er særlig varme paa, at afgive en god Stilling for en anden, men i de fleste Tilfælde mener deres Evner saa store, at de sagtens kan varetage to og sommetider flere, og vi synes, at Ths. Pedersen har vist sig som en korrekt Mand ved straks at være klar over, at ingen kan tjene to Herrer, og at den Sag, han ønsker at gøre et Arbejde for, er Provinskollegernes.

Vi opfordrer endnu en Gang alle Provinsens Kolleger til at stemme paa *Ths. Pedersen.*

Da faar vi en Mand ved Roret, som forhaabentlig atter vil kunne styre Skuden *haardt Bagbord.*

Aalborg, den 11. Juni 1936.

*4442, 7428, 6653, 7899, 3285, 4880.*

*

Esbjerg Afdeling har paa sin ordinære Generalforsamling 11. Juli 1936 med Akklamation vedtaget at opstille

**Johs. Honoré**

til Forretningsfører for Provinsen.

*

Allerede da disse Linier skrives, erfarer vi, at *Thomas Pedersen*, Aarhus, af Aalborg Lokalafdeling er indstillet til Valget af Forretningsfører.

Dette giver os Lejlighed til varmt at anbefale Kollegerne at stemme paa ham, da han utvivlsomt er den Mand i Provinsen, der har de største Muligheder for at skaffe bedrede Forhold for Provinsens Typografer.

Enhver kan, uanset Partianskuelse, med Sindsro afgive sin Stemme paa

**Thomas Pedersen.**

Ingen vil nemlig benægte hans Ærlighed som Fagforeningsmand. Ingen vil betvivle, at han, i sit eventuelle Arbejde som Forretningsfører, udelukkende vil handle med Typografernes Tarv for Øje. Og ingen, der kender ham, er i Tvivl om hans Evner som Debattør og Forhandler.

Det er en given Sag, og forøvrigt hans egne Ord, at han naturligvis i Tilfælde af at han opnaar Valg, vil afgive sit endnu ikke aargamle Folketingsmandat. Han er og bliver nemlig *Fagforeningsmanden.*

*En Kreds af Typografer i Aarhus.*

## VOLDGIFTSKENDELSE

*Udskrift af Den faste Voldgiftsrets Retsbog A. 14, Side 87-88.*

Aar 1936 den 4. Juli Kl. 9½ holdt Retten Møde paa Københavns Raadhus til Behandling af Sag Nr. 2240: De samvirkende Fagforbund for Dansk Typograf-Forbund og dettes Københavns Afdeling mod Firmaet W. Sørensens Bogtrykkeri, i hvilken Sag forberedende Møde afholdtes i Gaar.

Retten beklædtes af Formanden, Højesteretsdommer V. Topsøe-Jensen samt de Herrer Henriques, Chr. Nielsen, Julius Hansen, Jacob, Buhl og Steenbjerge.

For *Klagerne* mødte: De samvirkende Fagforbund ved Sekretær Ejler Jensen og Dansk Typograf-Forbund ved Formanden Sigvald Hellberg og Sekretær Svend Johansen.

For *Indklagede* mødte: Firmaet W. Sørensen ved Bogtrykker Sørensen og for og med ham Overretssagfører Ørum ved Fuldmægtig L. Bølling.

Sagen procederedes mundtlig mellem Parterne.

Efter Rettens Henstilling forligtes Sagen saaledes:

Indklagede Sørensen forpligter sig til fremtidig at overholde Overenskomsten og ikke beskæftige sin Broder ved typografisk Arbejde.

I Bod til Forbundet betaler Indklagede 100 Kr. med 1/4 straks og 1/4 den 1. i hver Maaned.

I Sagsomkostninger betaler Indklagede til Retten 100 Kr. inden en Maaned.

Retten hævet.

*V. Topsøe-Jensen.*

C. Ove Christensen.

— — —

Ovenstaaende Sag forholder sig saaledes: I 1930 overtog d'Herrer W. Sørensen og A. Philipsen Naabyes Bogtrykkeri, Møllegade 8, hvilket Firma havde underskrevet Tarifen. Til Bekræftelse af, at Firmaet ogsaa efter Ejerskiftet var bundet af Tarifen, underskrev Philipsen paa Firmaet Naabyes Eftfl.s Vegne denne. — Imidlertid udtraadte Philipsen allerede Aaret efter af Firmaet, som siden er videreført af Sørensen alene. Paa et Tidspunkt i Foraaret kom Organisationen under Vejr med, at Sørensen gennem flere Aar, uden at der havde bestaaet noget Læreforhold, havde beskæftiget en yngre Broder ved saavel Sætter- som Trykkerarbejde til en Løn, som efterhaanden var kommet op paa 30 Kr. pr. Uge. Da vi fra Organisationens Side paatalte dette Forhold og fastslog, at der her forelaa et groft Brud paa den indgaaede Tarifaftale, paaberaabte Bogtrykker Sørensen sig, at han aldrig havde underskrevet nogen Tarif, men at Philipsen havde gjort dette uden hans Vidende, og om han havde spurgt ham ikke vilde have faaet hans Billigelse.

Retten fastslaar imidlertid, at Sørensen er pligtig at overholde Tarifen og altsaa ikke mere kan beskæftige Broderen ved typografisk Arbejde.

Naar Boden blev sat saa lavt, skyldes det, at S. under Sagens Behandling havde fremført sine daarlige økonomiske Forhold som undskyldende Moment, og dette har Retten altsaa ment at maatte tage Hensyn til. *Fr. M.*

---

*Redaktøren af „Typ.-Tid." træffes hver Onsdag Kl. 10 1/2-11 1/2 paa Forbundskontoret i Evaldsgade.*

---

## FORETAGET KASSEEFTERSYN

### Typografernes Understøttelseskasse for Enker og Efterladte.

Ved et Dags Dato foretaget uanmeldt Kasseeftersyn hos Kassereren, Hr. Carl J. Christoffersen, forefandtes:

| | | |
|---|---|---|
| I Obligationer | Kr. | 100.000,00 |
| I Sparekassen | - | 21.133,26 |
| Kontant | - | 137,59 |
| Ialt | Kr. | 121.270,85 |

Endvidere i Legatfonden:

| | | |
|---|---|---|
| I Obligationer | Kr. | 4.000,00 |
| I Sparekassen | - | 2.136,66 |
| Ialt | Kr. | 6.186,66 |

hvilket var i Overensstemmelse med Bøger og Bilag.

København, den 6. Juli 1936.

*C. O. Petersen. Emil Linde Sømberg.*

## VA MÆ ARBEJDERKULTUREN?

Det Land, der er af størst Interesse i denne Forbindelse, er Sovjet-Unionen — det eneste Land, hvor Proletariatet har formaaet ikke alene at gribe, men ogsaa at fastholde Magten. Medens den parlamentarisk-socialdemokratiske Taktik (Arbejdernes Afvæbning, Bevarelsen af den borgerlige Kultur) førte til Arbejderbevægelsens fuldstændige Tilintetgørelse i Tyskland, har den kommunistiske Taktik (Proletariatets Bevæbning, Kapitalistklassens fuldstændige Afvæbning, Grundlæggelsen af en selvstændig Arbejderkultur) medført, at Proletariatet ubestridt er blevet Statens og Samfundets herskende Klasse i Sovjet-Unionen, ikke alene politisk og økonomisk, men ogsaa *kulturelt*, og dette Arbejde er gennemført til Bunds. Fra et tilbagestaaende Feudalsamfund er Sovjet-Unionen under Proletariatets Ledelse blevet en moderne Industristat, som bringer Proletariatet store kulturelle Goder i Sammenligning med det gamle Regime. Vel bærer Sovjet-Unionens Proletarer ikke saa fin en Flip som Proletariatet i Vest, men de har Selvbevidsthed, er besjælet af Overbevisningen om at være Forkæmpere for og Bærere af *en hel ny Kultur*, »Prolet-Kult«, *Arbejderkulturen*.

Det russiske Proletariat har til Bunds fattet al Kamps klassiske Grundregel:

»Und setzet Ihr das Leben nicht ein,
nie wird Euch das Leben gewonnen sein!«

Kan vi nu herhjemme skabe en *selvstændig Arbejderkultur?* Vi har Herdals og Nexøs Proletarskildringer; men en virkelig Arbejderliteratur burde som i S. U. præges af *et Program*, af Kampen mod Privatejendom, det kapitalistiske Ægteskab og Religion. Det er ikke ved at efterabe den borgerlige Kultur, at man kan naa ind paa Vejen til en selvstændig Arbejderkultur, thi ved denne Efterabning kommer vi nemt til at støtte den borgerlig-kapitalistiske Kultur og forbedre dens Skanse indtil Uindtagelighed. Ikke alene Literaturens og Kunstens politiske og økonomiske, men ogsaa dens *kulturelle* Slagkraft bør Arbejderklassen forstaa at udnytte, thi ingen selvstændig Arbejderkultur kan skabes uden en klar Forstaaelse af, hvad der gavner Proletariatets Interesser og af, hvad der kan være til Skade (Borgerligheden, Sippetheden, Hykleriet). Proletariatet maa ytre sin Opfattelse og Forstaaelse af den moderne Kultur, den, der er fremme i Tiden, vurdere den, tage Stilling til den, thi kun *den* Kultur, som tjener Arbejderklassens Interesser paa *alle* Omraader, — ogsaa aandelige, etiske seksuelle, kunstneriske o. s. v. — fortjener Navnet *Arbejderkultur*. Arbejderne bør tilstræbe at bestemme over, paavirke og ytre deres Mening om alle de kulturelle Spørgsmaal, der er fremme i Tiden, og altid paa revolutionær Maade, til Støtte for Socialismen.

Kultur er til en vis Grad Overensstemmelse og Sammenhæng, og Arbejderkulturen skal stemme overens med og hænge sammen med Arbejderklassens særprægede Tilværelse, der i høj Grad hviler paa og er afhængig af en højtudviklet Solidaritet og Kollektivisme, i Modsætning til den borgerlig-kapitalistiske Individualisme.

Arbejderkulturen skal ikke alene være i Samklang med og Udtryk for Proletariatets sociale, politiske, økonomiske, men ogsaa dets aandelige Fremdrift og Interesser. Den skal efterhaanden give sig Udtryk i Form og Sprog (Du eller De, Hr. eller Kammerat), i Handlesæt og Tænkevaner, i Proletarfølelsen, der ikke taaler den ringeste Afvigelse fra Solidaritetsprincipet, i Sæd og Skik, i Klædedragten, i Livsvaner, i kunstnerisk Smag, ja, til Dels ogsaa i Videnskab og Ret — thi kun *den* Kultur, Kunst, Videnskab, Ret, der — til en vis Grad — anlægger Proletariatets Synspunkter og fremmer dets Interesser er Kultur, Kunst, Videnskab, Ret o. s. v. Det bør dog her fremhæves, at Socialismens og Arbejderkulturens definitive Maal er det klasseløse Samfund, men et Samfund,

hvor kun *Arbejdet*, det ærlige samfundsskabende Arbejde er højeste Triumf. (Jvfr. Sovjetbedriftens røde og sorte Tavle.)

Arbejderkulturen giver sig endvidere Udtryk i Stillingtagen til etiske og seksuelle Spørgsmaal, i Boligens Udstyr og Indretning (Enfamiliekøkkenet eller Kollektivboligen, det sociale Hotel), i Børneopdragelse, Familie- og Samfundsliv, i den proletariske Ambition, som bl. a. kræver, at kun virkelige Proletarer kan indehave de højere Tillidsposter.

Kort udtrykt: Kun *den* Kultur, der er i fuld Harmoni med Proletariatets Interesser paa *alle* Omraader, fortjener Betegnelsen *Arbejderkultur*.

En klar Forstaaelse hos den enkelte Arbejder af, hvad der bør bekæmpes *(Borgerligheden*, der af Væsen er konservativ og af Indhold reaktionær, *Individualismen*, der staar som en Hindring for Arbejdernes Solidaritet, *Fascismen*, der, ogsaa kulturelt, vil Arbejderbevægelsens fuldstændige Tilintetgørelse og Magtesløshed, *Religionen*, der er ét af Borgerskabets Redskaber til at holde Arbejderne nede i aandelig Trældom og økonomisk Slaveri), og hvad der bør kæmpes for (den *socialistiske Linje)*, er Betingelsen for Udviklingen af en selvstændig Arbejderkultur ogsaa herhjemme.

Odense, »Jenlehus«, Juni 1936. *Jens Bjørnander.*

## TYPOGRAFERNES FAGTEKNISKE SAMVIRKE

Ved den foretagne Urafstemning angaaende Foreningens Opløsning blev afgivet ialt 286 Stemmer.

For Opløsningen stemte 227, imod 50.

Vedrørende Bemyndigelsen til at overdrage Foreningens Ejendele til Dansk Typograf-Forbund eller andre blev til Punkt 2 afgivet 253 Ja og 13 Nej; til Punkt 3 blev afgivet 224 Ja og 37 Nej.

I Henhold til Afstemningen er Foreningens Virksomhed ophørt pr. 1. Juli og Forhandling med Forbundet angaaende Overdragelsen er indledet.

København, i Juli 1936. *Forretningsudvalget.*

## FASCISMEN KAN KNUSES

Paa den internationale faglige Kongres i London gav Spanieren *Caballero* en Skildring af Forholdene i Spanien og udtalte bl. a.:

Situationen i 1934 var, at alle vore Rettigheder blev frarøvet os. Det katolske Præsteskab og Fascismen vilde have Magten og knuse os. Man har i visse Lande en Følelse af, at i Spanien starter man en Kamp, som det passer i Krammet, uden at tænke videre over, hvad Kampen drejer sig om. Jeg maa til denne Kongres sige, at dette er en Fejlvurdering. Vi havde i 1934 Valget imellem Undergang som de tyske og østrigske Arbejdere — eller Kamp. Vi tog Kampen efter modent Overlæg. I de 15 Maaneder, Reaktionen sad ved Magten, holdt Tusinder af vore fængslede Kammerater og Tusinder udenfor Fængslerne Kampen gaaende. Der var ikke en Dag i de 15 Maaneder uden Opstande. Tro ikke, sagde Caballero, at Spanien er et fra Europa fjernt Land. Tro ikke, det var Sentimentalitet og Drømme, der bragte os paa Gaden. Det var Nødvendigheden. Knus Fascismen, eller den knuser os. Det var Vilkaarene.

Vi fik adskillige Beviser paa Sympati, men det kneb med materiel Støtte og virkelig Forstaaelse af Kampens absolutte Nødvendighed. Den Kendsgerning, at vi i Dag er en stor spansk Delagation her i London, viser, at Fascismen kan knuses. Jeg føler det som Pligt at sige fra denne Talerstol, at vi under vor haarde Kamp fik betydelig Hjælp af den kommunistiske Internationale.

*Jeg føler det endvidere som min Pligt at sige til Kongressen her, at hvis Nødvendigheden byder det, vil de spanske Arbejdere igen gribe til Vaaben. Vi opfatter Kampen mod Fascismen som mere end Taler og Artikler. Vi slaar Fascismen ned og har vist, at vi kan gøre det.*

## LÆRLINGESPALTEN

### Københavns Lærlingeafdeling.

Evaldsgade 3. Kontortid: Mandag 17,15—18,15.

*Tag til Solrød*

den 25. og 26. ds. paa Lejrtur med Lærlingeafdelingen til Sekretariatets Lejrplads. Prisen bliver 50 Øre iberegnet Kaffe og Havregrød. Det bliver en herlig Tur. Lad os blive mange, der skal samles om Lejrbaalets Flammer.

Da Afdelingen desværre ikke er i Besiddelse af Telte, bedes Kammeraterne meddele os, hvor mange der medbringer Telte. Indtegningen finder Sted Mandagene den 20. og den 27. ds.

*Saa flytter vi*

Datoen for vor Cykleudflugt den 9. August til den 2. August, da der skal arrangeres et stort fagligt Ungdomsstævne i Roskilde.

Der er et storslaaet Program med Taler, Sang, Musik, og om Aftenen er der stort Bal til Kl. !?

*Faglitteraturen.*

Nu har vi altsaa faaet den! Kom op paa Mandag og køb enten »Vejledning for Sættere« eller »Vejledning for Trykkere«. Prisen er pr. Stk. Kr. 2,50. *Styrelsen.*

### Randers Lærlingeafdeling.

Typograf-Lærlingene i Randers afholdt, trods Forhindringer og usædvanlig lille Tilslutning, sin aarlige Udflugt Søndag den 5. Juli. Efter en herlig Sejltur paa Fjorden ankom vi til Udbyhøj, hvor der var god Lejlighed til at faa et forfriskende Bad og spise af den medbragte Mad. Derefter saa vi Udbyhøj Fyr i Virksomhed. Paa Tilbagevejen lagde vi til ved Uggelhuse, hvor der var fælles Kaffebord og Bal. To af Deltagerne gav et lille rask Stepnummer, der gjorde god Lykke, ligesom der blev sunget et Par Sange, skrevet i Dagens Anledning. Da Festen var Slut, var alle enige om, at det havde været en udmærket Dag. —*x.*

## GENERALFORSAMLINGER

### Næstved Lokalafdeling

afholdt Generalforsamling den 4. Juli. *N. P. Jensen* valgtes til Dirigent. Efter Forhandlingsprotokollens Oplæsning fremlagde *Formanden* de forskellige Regnskaber, som alle godkendtes. Hovedkassen viste en Balance paa Kr. 4.468,80; i Tilskud var modtaget Kr. 598,20, og der indsendes Kr. 969,55. For Lokalkassen var Balancen Kr. 463,20, og Formuen Kr. 502,70, medens Sygehjælpekassen balancerede med Kr. 615,20; Formuen var her Kr. 1.262,29. Det vedtoges at nedsætte Kontingentet til sidstnævnte Kasse med 25 Øre ugentlig. — Der var ingen Stemning for at arrangere en Sommertur, medens Bestyrelsen fik Bemyndigelse til at arbejde for en Aftentur til et nærliggende Sted. — *J. P. Hansen* gav en kort Beretning fra Fællesorganisationen, og efter nogle Meddelelser af forskellig Art af Formanden sluttede Generalforsamlingen, hvorefter man gik en Rundtur i Fællesorganisationens under Ombygning værende Ejendom (»Bygningen«) under Ledelse af Arkitekten.

### Sønderborg Lokalafdeling

afholdt Generalforsamling Lørdag den 4. Juli. Der var mødt 17 Medlemmer, da Formanden, *C. F. Jensen*, bød velkommen og oplæste Dagsordenen. Derefter udtalte Formanden nogle smukke Mindeord om Afdelingens Æresmedlem Hans Nielsen, som er afgaaet ved Døden. Forsamlingen paahørte Talen staaende. — Protokollen oplæstes og godkendtes. Derefter oplæstes nogle Meddelelser. Der havde været afholdt Generalforsamling i »Stiftelsen«, hvor hele Bestyrelsen genvalgtes. Der er ca. 1000 Kr. i Kassen. — *Aage Petersen* aflagde Beretning fra Fællesorganisationen, som godkendtes uden Omtale. — *Formanden* oplæste Regnskaberne: Hovedkassen balancerede med Kr. 2204,70, Lokalkassen med Kr. 372,37. Regnskaberne godkendtes enstemmigt. — Der forelaa Andragende fra Forplejningsforeningen om et Tilskud, og der bevilgedes 25 Kr. Ligeledes forelaa et Andragende fra Fællesorganisationen om et Bidrag til Indkøb af Sangbøger. Der bevilgedes 3 Bøger à Kr. 1,25 — Under Eventuelt blev det besluttet at afholde fremtidige Møder paa Fagforeningshuset. Endvidere drøftedes indre Anliggender. Mødet hævet. —*ll.*

### Kolding Lokalafdeling

afholdt ordinær Generalforsamling paa »Aagaarden« Onsdag den 8. Juli. *Formanden* bød velkommen. Til Dirigent valgtes *Karl Knudsen*. Forhandlingsprotokollen oplæstes og godkendtes. *Formanden* aflagde Beretning; omtalte heri den nye Tarif, samt det nye Forslag til Pensionsordningen for vore gamle Kolleger. I Diskussionen om Beretningen deltog saa godt som alle de mødte Kolleger. Formanden svarede de forskellige, hvorefter Beretningen godkendtes. *Jørgen Andersen* stillede dog en meget skarp Resolution til Afstemning angaaende Pensionsspørgsmaalet. Denne vedtoges enstemmigt. — Regnskaberne oplæstes og balancerede med Hovedkassen Kr. 6.148,30, Lokalkassen Kr. 1.162,29, Sygekassen med Kr. 3,131,25. Regnskaberne godkendtes enstemmigt. — Valg af Formand. *Formanden* genvalgtes med Akklamation. Til Bestyrelsen genvalgtes *Th. Nielsen* og *P. Hvidtfeldt*, nyvalgt blev *Jørgen Knudsen*. Til Revisor nyvalgtes *Michaelsen*. Til Arbejdernes Oplysningsforbund, Kolding Afdeling, valgtes 3 Repræsentanter: *Jørgen Andersen, Jørgen Knudsen* og *Karl Andersen*. — Til Ungdomshjemmet bevilgedes 20 Kr. — Det blev vedtaget at afholde Sommerudflugt og Efteraarsfest. Denne afholdes den 18. Oktober. Under Eventuelt bevilgedes »Lokaleleje«. *Karl Andersen*, Sekretær.

### Nakskov Lokalafdeling

afholdt Lørdag den 11. Juli ordinær kvartaarlig Generalforsamling i Forsamlingsbygningen. *Formanden* bød velkommen, *Søren Hansen* dirigerede. Sekretæren, *Hugger*, oplæste Forhandlingsprotokollen. — Formanden aflagde derefter Beretning om Virksomheden i det forløbne Kvartal; omtalte bl. a. Sommerudflugten til Nysted, der havde vundet stor Tilslutning og var forløbet saa vellykket. Redegjorde derefter for de Forandringer, Tarifen var bleven underkastet ved Tarifrevisionen. Efter en Udtalelse af Søren Hansen, der beklagede den skete Udvikling paa de faglige Forhandlingers Omraade, godkendtes Beretningen. — Derefter forelagde *Formanden* de reviderede Regnskaber, der ligeledes godkendtes. — Til Bestyrelsen genvalgtes *Hugger* og nyvalgtes *Nissen*. Til Revisorer genvalgtes *Wendt* og nyvalgtes *Heinrich Hansen* i Stedet for Nissen, der var indvalgt i Bestyrelsen. — *Formanden* redegjorde derefter for Valget til Forretningsfører. Generalforsamlingen vedtog at afvente, hvem der blev foreslaaet og eventuelt afholde nyt Møde ang. dette Spørgsmaal. — De 17 Medlemmer, der var mødt, indtog derefter »Lokaleleje« som Modgift mod den ophedede Temperatur i Mødelokalet. *-r.*

### Køge Lokalafdeling

afholdt ordinær Generalforsamling paa »Hafnia« Lørdag den 11. Juli 1936 med Dagsordenen: 1. Beretning. 2. Regnskaberne. 3. Sommerudflugt? 4. Ordinære Valg. 5. Eventuelt. Formanden, *Vald. Jensen*, gav en Oversigt over Virksomheden i det forløbne Kvartal. Afdelingen havde modtaget en Klage fra Østsjællands Folkeblad over et faglært Medlem, som havde nægtet at paatage sig Arbejde som Hjælpearbejder. Spørgsmaalet havde være forelagt Forretningsudvalget, der havde svaret, at man ikke kunde tvinge et faglært Medlem til at paatage sig det paagældende Arbejde. — Kassereren, *V. Norholt*, gennemgik Regnskaberne. Hovedkassen balancerede med Kr. 1.730,67 og Lokalkassen med Kr. 520,04. Regnskaberne godkendtes enstemmigt. — Efter nogen Diskussion vedtoges det ikke at foretage nogen Sommerudflugt i Aar, men enedes om at udskyde den til Juni Maaned næste Aar. — Til Næstformand genvalgtes *Tormod Frederiksen* og til Revisor genvalgtes *K. K. Andersen*. Som Repræsentanter i de samv. Fagforeninger valgtes *Formanden* og *Chr. Petersen*. — Under Eventuelt drøftede man Valget af Forretningsfører i Provinsen og det kritiseredes, at Forbundsstyrelsen havde bragt Forslag; det burde overlades til Afdelingerne. — Pensionsspørgsmaalet blev ligeledes indgaaende drøftet, og det vedtoges at rette en Henvendelse til Forretningsudvalget om at udsende det store og vidtrækkende Spørgsmaal i god Tid, saa der kan blive Lejlighed til at drøfte det paa Fællesmøder Landet over. Henvendelsen havde følgende Ordlyd:

»Køge Lokalafdeling, samlet til Generalforsamling den 11. Juni 1936, henstiller til Forretningsudvalget, at Spørgsmaalet angaaende Pension af ældre Medlemmer udsendes i saa god Tid inden Afstemningen, at der kan blive Lejlighed til at drøfte Spørgsmaalet ved Fagmøder Landet over, da vi finder, at den Sag er af stor og meget vidtrækkende Betydning for Forbundets Medlemmer.«

Til Slut bevilgedes det traditionelle »Lokaleleje«. *J. S.*

— — —

Forslaget med Kommentarer var optaget i »Typ.-Tid.« for 26. Juni. *Red.*

## SMAAT FRA NÆR OG FJERN

**Bogtrykker P. Busch,** Aarhus, fylder Søndag den 19. Juli 60 Aar. Hr. Busch har været Formand for Dansk Provinsbogtrykkerforening siden 1922 og Bestyrelsesmedlem i samme Forening i 23 Aar. I Busch' »Regeringstid« er der fra Foreningens Side gjort et betydeligt Arbejde for at indføre en forbedret Svendeprøve og en mere ensartet Bedømmelse ved dens Aflæggelse i vort Fag i Provinsen. Maatte disse Bestræbelser naa det tilsigtede Resultat.

**Nykøbing F.:** Rejsende, der passerer Nykøbing F. i Ugen $^{20}/_{7}$—$^{27}/_{7}$ incl., bedes henvende sig til Typograf Vilh. Hansen, *Søvej 17*, mellem Kl. 5—6.

**Nyborg Lokalafdeling** har indtil videre lukket for Udbetaling af Lokalkassen.

**Folkefront mod Frisindets Fjender** er Navnet paa en Pjece, som er udgivet af Danmarks kommunistiske Parti og skrevet af vor Kollega, Folketingsmand *Ths. Pedersen*. Pjecen indeholder en kort og klar Redegørelse for vor politiske Forfatnings Udvikling fra 1848, da Frihedens Bølger skyllede hen over Europa, til vore Dage, hvor vi staar overfor den afgørende Kamp mod Landstingets Magt. Og den slutter med en Omtale af de Bestræbelser, der fra det kommunistiske Partis Side er gjort for at tilvejebringe en Enhedsfront mellem alle de Partier, der vil bekæmpe Reaktion, Fascisme og Nazisme ved det kommende Landstingsvalg.

**De uorganiserede.** Et engelsk Blad bringer følgende træffende Defination af Organisation:

En berømt engelsk Forfatter besøgte en Gang en Anstalt for abnorme og blev vist rundt af Anstaltens Direktør. I den Afdeling, hvor de særlig urolige og ondsindede Patienter fandtes, var der ca. 25 Patienter, men kun een Vogter.

— Er det ikke uforsvarligt kun at have een Vogter til alle disse farlige og desperate Mennesker? spurgte Forfatteren. De kunde jo overfalde Vogteren, og saa var han jo fortabt.

— Det har ingen Fare, svarede Direktøren, enkeltvis kan de ikke gøre Vogteren noget, og Idioter organiserer sig aldrig.

**En stor Bedrift.** Chefen for det amerikanske Statstrykkeri har offentliggjort en Beretning for sidste Aars Drift. Efter denne havde Trykkeriet i Fjor en Arbejdsstyrke paa 5341 Personer med en samlet Løn af 10.797,879 Dollars. Det samlede Antal Tryksager, som Trykkeriet leverede i Fjor, beløber sig til 3.281.815,596 Eksemplarer. Paa Fornyelseskontoen for indeværende Aar er opført et Beløb af ca. 6 Millioner Dollars. Ved Udvidelsen køber denne Virksomhed i Almindelighed 25 Sættemaskiner ad Gangen.

**2700 Kroner for en Bog.** Ved en Bogauktion i London blev denne Sum betalt for et Eksemplar af St. Augustius' Bog »De Civitate Dei«, trykt af Sweynheym og Pannarts i 1468. Disse Bogtrykkere var de første, som etablerede Bogtrykkeri i Italien. De kom fra Prag og begyndte deres Virksomhed i Klostret Subiaco i Nærheden af Rom. Bogen var trykt med en Romana-Type, som siges at være den første i sin Slags.

## Tak.

For al venlig Opmærksomhed, som blev mig til Del paa min Jubilæumsdag, bringer jeg herved min hjerteligste Tak.

Odense, den 14. Juli 1936. *Henrik Nielsen.*

## Pladstilbud.

I Henhold til Anvisningskontorets Regulativ, Punkt 7, gøres opmærksom paa, at ingen maa slutte bindende Aftaler om Pladstilbud, før Henvendelse er sket til Lokalkassereren i den paagældende By eller i København til Anvisningskontorets Bestyrer. Undladelse heraf medfører Karantæne.

## DANSK TYPOGRAF-FORBUND
### BOGTRYKFAGETS ARBEJDSLØSHEDSKASSE
### EVALDSGADE 3 KØBENHAVN N

**Kontorerne**

er aabne for Ind- og Udbetaling fra 1—3, *Lørdag 11—1*, samt *Fredag* og *Mandag Aften Kl. 5—6,30*. Telefon 4331.

**Formanden**

træffes som Regel til samme Tider. Telefon 13.331.

**Anvisningskontoret**

Telefon 4331. Før Kl. 9 Form. og efter 6 Aften gennem Ryvang 1683. Telegramadr.: Typforbundet, København.

**Kvindeafdelingen**

Fru Alfrida Andersen. Telefon Magle 71.

## FORENINGSMEDDELELSER

**Kvittering for modtagne April Kvartals Regnskaber.**

11. Juli: Grenaa 260,35, Kolding 1456,80, Korsør pr. Bl. 375,05, Marstal intet at indsende, Middelfart pr. Bl. 100,00, Næstved 969,55, Skive pr. Bl. 129,45, Kt. 500,00, ialt 629,45, Sønderborg pr. Bl. 200,00, Kt. 300,00, ialt 500,00, Varde pr. Bl. 455,00, Vejle 1471,10; 13. Juli: Aalborg pr. Bl. 1000,00, Kt. 465,00, ialt 1465,00, Assens pr. Bl. 268,00, Esbjerg pr. Bl. 300,00, Kt. 550,00, ialt 850,00, Faaborg 75,00, Haslev 150,00, Rønne 1000,00, Silkeborg pr. Bl. 300,00, Kt. 567,00, ialt 867,00, Skanderborg intet at indsende; 14. Juli: Aabenraa pr. Bl. 200,00, Kt. 400,00, ialt 600,00, Frederikshavn pr. Bl. 125,00, Hillerød 1000,00, Nakskov 1200,00, Nyborg pr. Bl. 300,00, Thisted pr. Bl. 100,00, Kt. 326,00, ialt 426,00.

København, den 14. Juli 1936. *Forretningsudvalget.*

**Tilskud fra Hovedkassen**

er efter lovformelig Begæring tilsendt følgende Afdelinger: 24. Juni: Horsens 500,00; 25. Juni: Brønderslev 200,00; 1. Juli: Marstal 200,00, Skanderborg 103,75, Helsingør 300,00; 3. Juli: Skanderborg 500,00, Lyngby 200,00; 11. Juli: Korsør i St. f. April Kv. Oversk. 375,05, Middelfart i St. f. April Kv. Oversk. 100,00, Skive i St. f. en Del af April Kv. Oversk. 129,45, Sønderborg i St. f. en Del af April Kv. Oversk. 200,00, Varde i St. f. April Kv. Oversk. 455,00; 13. Juli: Aalborg i St. f. en Del af April Kv. Oversk. 1000,00, Assens i St. f. April Kv. Oversk. 268,00, Esbjerg i St. f. en Del af April Kv. Oversk. 300,00, Silkeborg i St. f. en Del af April Kv. Oversk. 300,00, Lyngby 300,00, Varde 600,00; 14. Juli: Aabenraa i St. f. en Del af April Kv. Oversk. 200,00, Frederikshavn i St. f. April Kv. Oversk. 125,00, Nyborg i St. f. April Kv. Oversk. 300,00, Thisted i St. f. en Del af April Kv. Oversk. 100,00.

København, den 14. Juli 1936. *Forretningsudvalget.*

**Nye Medlemmer.**

København: Sætter Erik Gregers Pedersen, udl. 30. 6. 36 i Industri-Trykkeriet (arb. s. St.), Sætter Kjeld Becker, udl. 1. 7. 36 hos Hamburger (arb. s. St.), Sætter Willy Eberhard Louis Nielsen, udl. 6. 7. 36 hos Birch (arb. s. St.), Sætter Emil Hjermind, tidl. Medl. (A. C. Schmidt), Paal. Edel Dagmar Nielsen, tidl. Medl. (Chr. E. Jensen), Trykker Kaj Andersen, udl. 23. 6. 36 hos O. Barfoed (arb. s. St.), Hj.arb. Hans Viggo Christiansen (Egm. H. Petersen).

Assens: Sætter Gunnar Thede-Jensen, udl. 1. 7. 36 i Assens Amtsavis.

**Tiltraadte.**

København: 3432 Knud Hansen fra Horsens (arbl.), 7880 Børge Jacobsen fra Rejse (arbl.), 7466 Knud Winther fra Viborg (arbl.), 5330 Poul Nielsen fra Svendborg (arbl.), 1725 Poul Jensen fra Rønne (arbl.), 3891 Hans Frederiksen fra Rejse (arbl.), 1043 E. Thystrup fra Rejse (arbl.), 6595 Hans Rasmussen fra Rejse (arbl.), 6134 Jens Møller fra Sønderborg (arbl.), Hj.arb.ske Valborg Poulsen fra Dansk Textilforbund (Bording), Hj.arb.ske Karen Ruth Jacobsen fra Bageriforbundet (Egm. H. Petersen).

Aalborg: 501 R. Petersen Berg (arbl.). Haderslev: 3007 Carl Bigum (Christiansfeld Bogtrykkeri). Kolding: 6751 Jens Chr. Jensen (arbl.), 3830 Fr. Hess (syg). Nykøbing F.: 7189 Axel Jochumsen (arbl.). Odense: 3555 Henry Larsen (Eldal), 4392 Marius Rasmussen (Andelsbogtrykkeriet), 5307 Kai Rosenbeck (arbl.), 3456 Jørgen Lind (arbl.). Randers: 5771 Harald Jacobsen (arbl.). Silkeborg: 4433 Jens Chr. Thomsen (Silkeborg Avis). Skive: 3393 Axel Hansen (arbl.). Skjern: 3409 Alfred Dixen (Tarm Bogtrykkeri). Varde: 4910 Anna Jensen (arbl.).

**Fratraadte.**

København: 3456 Jørgen Lind til Odense (arbl.), 454 Harald Petersen paa Rejse, 539 Peter Havnbo til Jord- og Betonarb., 150 Ivan Pfeiffer paa Rejse, 7189 Axel Jochumsen til Nykøbing F. (arbl.), 1923 Sv. Aage Nielsen paa Rejse, 271 Børge Petersen til Støberiarb., 500 Børge Petersen paa Rejse, 3139 P. Bardrum paa Rejse.

Aarhus: 4433 Jens Chr. Thomsen til Silkeborg i Pl. Esbjerg: 4910 Anna Jensen til Varde (arbl.), 5307 Kai Rosenbeck til Odense (arbl.). Haderslev: 3830 Fr. Hess til Kolding (syg). Kolding: 3945 William Ammundsen til Roskilde i Pl., 6467 Sv. Aa. Simonsen paa Rejse, 7880 Børge Jacobsen paa Rejse. Korsør: 3447 H. Larsen-Knudsen til Slagelse i Pl. Nyborg: 4392 M. Rasmussen til Odense i Pl. Næstved: 6278 Hans Osvald Nielsen til Holbæk i Pl. Ringkøbing: 3170 E. Michelsen til Holstebro i Pl. Silkeborg: 7862 Keld Magnussen paa Rejse. Svendborg: 5330 Poul Nielsen til København (arbl.). Varde: 3409 Alfred Dixen til Tarm i Pl. Viborg: 7466 Knud Winther paa Rejse.

E. L. SERVICE Hurtig Udrykning Dag og Nat.
ERIK LEVISON'S
SPECIALVÆRKSTEDER FOR GRÅFISKE MASKINER
TELF. CENTRAL 3018 - 5 Ledninger.
NATTELEFON NORA 6010.

**Udmeldte.**

København: 4628 Edith Schütt (fratraadt Faget), 2365 Agnes Petersen (fratraadt Faget).

**Udslettet paa Grund af Restance.**

København: 3251 Hj.arb. Kotte (Egm. H. Petersen).

**Annulleret Udslettelse.**

Esbjerg: 6374 Johs. Hansen (Restancen betalt indenfor den fastsatte Tidsfrist).

## KLUB-ANNONCER

### TYPOGRAFERNES STIFTELSER

Kassereren træffes ikke i Juli.

### TYPOGRAFERNES SYGE-HJÆLPEKASSE

Alle Restancer bedes af Hensyn til Kvartals-Opgørelsen indbetalte i Dag Kl. 7—9. Postgiro-Konto 4620. *Kassereren.*

## ANNONCER

### Yngre Paalæggerske

fra Provinsen søger Stilling snarest, vant til alt Arbejde i Trykkeri og kendt med alle Slags Maskiner. Billet mrkt. »94« modtager Ekspeditionskontoret.

### Kompagnon eller Interessent

til Bogtrykkeri søges. Billet mrkt. »Sætter« modtager Ekspeditionskontoret.

### En Reol og en Del Skrifter,

2 Haanddiegler, Blystege, Messingstreger og Kvadrater billigt til Salg. Billet mrk. »932« modtager Bergenholz Reklamebureau, Vesterbrogade 2 B.

### Bogtrykkeri til Salg.

Paa Grund af indtrufne Omstændigheder er et i god Gang værende københavnsk Bogtrykkeri til Salg for 12,000 Kr., naar Handel kan ske snarest. — Billet mrkt. »93« modtager Ekspeditionskontoret.

**ALT** i Maskiner, Utensiler til Sætteri og Trykkeri
SKRIFTSTØBERI
FARVEFABRIK
FAGSNEDKERI
Skriv til Løhr
Amagertorv 29 · Centr. 10199-13199 · Telegram-Adr. Skriftløhr

ADOLPH WULFF
fører alle Artikler for Bogtrykkere,
Maskiner - Skrifter - Farver, fra de bedste Fabriker.
Valsemassefabrik og Valsestøberi.
Brugte Maskiner haves altid paa Lager.
Gothersgade 8
Kjøbenhavn K. - Telefon Central 39 og 5539

FRITZ MÜLLER
Grafisk Fagforretning ... Wesselsgade 23
Skrift, Messinglinier, Blindmateriel
Alle tekniske Artikler for Faget, Maskinbaand, Værktøj
Farver til alt grafisk Arbejde
Telf. Centr. 10291
Ny Afdeling for Arbejdstøj.

Tandlæge Viggo Jensen
Klareboderne 2 2, Hj. af Købmagergade 40
Konsultationstid fra 10—7
Onsdag og Lørdag fra 10—3½
Telefon Byen 6700

CONTRASOL-FARVER
Drøjere
Renere
Ultra lysægte
Bedre
Intensive
Nye Farver
fra DRUBIN

Redaktør: FR. NIELSEN, Egøjevej 3, Køge. - Telefon 533.
Ekspeditør: SVEND JOHANSEN, Evaldsgade 3, Kbh. N.
Abonnement gennem Postkontorerne 1 Kr. 50 Øre Kvartalet.
Annoncer 35 Øre pr. Petitlinje (pladss. Medl. 25 Øre). 26 Gange og derover Rabat.

INDUSTRI-TRYKKERIET - BERNH. SCHMIDT - KØBENHAVN

# TYPOGRAF-TIDENDE

ORGAN FOR DE TYPOGRAFISKE ARBEJDERES INTERESSER

NUMER 30 KØBENHAVN DEN 24. JULI 1936 63. AARGANG

## EN NY TIDS GENNEMBRUD

Saaledes betegner de franske Arbejderblade Følgerne af den Strejkebevægelse, der i Juni Maaned gik hen over Frankrig, og som nu er ebbet ud. Frankrig er forandret politisk, socialt og aandeligt. Uventet brød Strejken ud, og Bevægelsen var ganske vilkaarlig og uorganiseret. Særlig i Paris blev Strejken baaret oppe af de uorganiserede, og den var »planløs«, da ingen Fagforeninger eller Fagforbundscentraler havde besluttet at iværksætte den. Personalerne handlede selvstændigt. Men denne Bevægelse var derfor ikke kaotisk, den var en disciplineret Folkebevægelse, som alene i Paris rev Hundredtusinder med i en i Frankrigs sociale Historie hidtil ukendt Solidaritetsfølelse. Der fandtes ingen Strejkebrydere, og de strejkendes Disciplin beundredes selv af Arbejderklassens argeste Fjender. Ingen Optøjer forekom i Paris, og de Historier, der i den Retning spredtes i Udlandets Presse, var fuldstændig opdigtede. Arbejderne praktiserede en aldeles ny Kampmaade: de blev paa Arbejdspladserne og lod bringe, hvad de behøvede for at opretholde Livet. Men de hindrede derved eventuelle Strejkebrydere at komme til. Det var de korslagte Armes Taktik. I de store Varehuse vægrede de strejkende sig ved at tage imod de Levnedsmidler, Administrationen bød dem — de tog hellere, hvad der tilførtes dem udefra. Saadanne Arbejdergrupper, som hidtil aldrig havde deltaget i nogen Strejke: Slagtere, Opvartere, Funktionærerne ved de store Forsikringsselskaber og kvindelige Arbejdere af forskellige Kategorier — alle var de med. Hele Frankrigs arbejdende Verden kom i Bevægelse. Da Strejken var paa sit højeste, deltog i Følge den officielle Opgørelse halvanden Million Mennesker i den. Sikkert den største Strejke i Verdenshistorien.

Og medens Strejken stod paa, oplevede Frankrig en socialpolitisk Revolution. Først efter Valgsejren den 3. Maj blev det klart for Arbejdermasserne, hvor langt tilbage den franske Sociallovgivning i Virkeligheden var. Men med eet Slag er Frankrig blevet et af Verdens ledende Lande i socialpolitisk Henseende. Det har ligesom for halvandet Hundrede Aar siden stillet sig i Spidsen for det menneskelige Fremskridt.

Den parlamentariske Maskine er i Almindelighed ikke kendt for at gaa med saa stærk Fart. Maaske har den gaaet særlig smaat i Frankrig. Men ved denne Lejlighed er Valgløfterne — som i mange Tilfælde ikke er andet end skinnende Sæbebobler — blevet indfriet, og det endog i en uanet kort Tid. Herved er den franske Parlamentarisme blevet rehabiliteret.

Vi skal her kort omtale de vigtigste af de vedtagne Love:

*40-Timers Ugen* skal indføres i alle Industrier og kommercielle Virksomher, af hvilken Art de end er: offentlige eller private, værdslige eller religiøse, ja, selv om de har Karakter af Fagundervisning eller er Velgørenhedsinstitutioner. Indførelsen sker gennem Dekreter, som udstedes af Administrationen eller paa Begæring af en eller flere Arbejder- eller Arbejdsgiverorganisationer. I begge Tilfælde skal de respektive Organisationer underrettes, og disse skal i Løbet af en Maaned tilkendegive deres Mening.

Angaaende Lønspørgsmaalet hedder det i Loven, at der ved dennes Gennemførelse »skal tages Hensyn til, at Arbejdernes Levnedsstandard ikke sænkes«.

*Loven om Ferie* foreskriver en uafbrudt Ferie paa mindst 14 Dage, af hvilke de 12 skal være Arbejdsdage. Lønnen i Ferietiden udbetales med det samme Beløb, som Arbejderen vilde tjene, hvis han stod i Arbejde.

*Om de kollektive Aftaler* bestemmes, at naar der foreligger Begæring fra en Sammenslutning af Arbejdere eller Arbejdsgivere, nedsætter Arbejdsministeren en Kommission, sammensat af Repræsentanter for de mest »repræsentative« Arbejder- eller Arbejdsgiverorganisationer. Dens Opgave er at regulere Forholdene mellem Parterne ved Afslutning af kollektive Overenskomster, gældende for visse Industrier eller Virksomheder, enten for et bestemt Omraade eller for hele Landet. Der fastsættes Regler for Valg af Tillidsmænd i Virksomheder, hvor der er over ti Arbejdere beskæftigede, og Minimallønnen fastlægges. Desuden bestemmes det, at Overenskomsten skal gælde for *samtlige* Arbejdsgivere og Arbejdere i den By eller det Omraade, i hvilken den afsluttes.

Endvidere sikrer Loven Arbejderne uindskrænket Foreningsret.

## FORRETNINGSFØRER-VALGET

3. Juli fremkom i »Typ.-Tid.« den for os alle saa vigtige Meddelelse, at der nu skal vælges ny Forretningsfører for Provinsen, og at Forbundsstyrelsen opstillede *Alfr. Andersen*, Randers.

Dette havde forstaaeligt særlig Interesse i den Afdeling, Alfr. Andersen tilhører, og paa en velbesøgt Generalforsamling blev med Akklamation givet Tilslutning til den Opstilling, som var foretaget af Forbundsstyrelsen.

Der lød ikke store Ord; enhver var klar over, at naar Alfr. Andersen blev opstillet, saa er han gennem sin 17-aarige Formandsvirksomhed og som mangeaarigt Hovedbestyrelsesmedlem velskolet til at overtage Stillingen som Provinstypografernes første Tillidsmand.

Randers Bys Arbejdere har ogsaa forstaaet at tage Alfr. Andersens rige Evner i Brug, idet han i de sidste 6 Aar har været Formand for Fællesorganisationen, og socialdemokratiske Arbejdere valgte ham ved sidste kommunale Valg med stort Stemmetal til Byraadet. — Men

frem for alt blev Alfr. Andersen den gode Kammerat, til hvem Arbejderne henvendte sig, naar de kom ud for et vanskeligt Forhold og trængte til et godt Raad eller ønskede Bistand ved en vanskelig Forhandling. Han er Fagforeningsmanden, til hvem Randers' Typografer og Arbejderne i det hele taget med rolig Bevidsthed gik til; de vidste: For ham staar Sagen altid over Personen.

Nu kan Provinsens Typografer vælge ham til Forretningsfører, og for vor egen, for vort Forbunds Skyld skal vi gøre det.

Randers, 20. Juli 1936. *S. J. Kisum.*

*

Undertegnede Lokal-Formænd anbefaler kraftigt vore Provins-Kolleger ved Valget til Forretningsfører at stemme paa

**Johs. Honoré.**

Det er vor Overbevisning, at Johs. Honoré er den Mand blandt Provinsens Medlemmer, der har de bedste Egenskaber og Evner til denne krævende Stilling.

Gennem mange Aars Virke i Forbundsstyrelsen og paa utallige andre Omraader har Johs. Honoré vist, at han er en Dygtighed baade som Organisator og Leder.

Kolleger! Stem paa *Johs. Honoré*, og du gavner Dansk Typograf-Forbund.

*Lorenz Dall*, Aabenraa Afdeling — *Th. Pedersen*, Horsens Afdeling. — *Fr. Chr. Flade*, Haderslev Afdeling.
*H. P. Marcussen*, Fredericia Afdeling. — *Halvor Hansen*, Vejle Afdeling.
*C. F. Jensen*, Sønderborg Afdeling. — *Gustav Fast*, Varde Afdeling. — *Jul. Larsen*, Ribe Afdeling.
*Sigurd Borch*, Esbjerg Afdeling.

*

Naar undertegnede aarhusianske Kolleger paa det varmeste anbefaler Provinskollegerne ved Valget til Forretningsfører at stemme for

**Alfred Andersen**, Randers,

saa er det ud fra den faste Overbevisning, at vi i Alfred Andersen vil finde en Mand, der i Kraft af faglig Indsigt og udpræget Forhandlingsevne vil være i Stand til at varetage vore Interesser paa saa god en Maade som overhovedet gørligt.

Vort Forbund har gennem Aarene Gang paa Gang udnyttet Alfred Andersens Arbejdskraft i Hovedbestyrelse, Tarifkommission og ved Delegeretmøder, ligesom den stærke Position, Alfred Andersen paa det faglige Omraade indtager i sin Hjemby, turde være Garanti for, at vi i vor Bedømmelse af hans Kvalifikationer ikke er gaaet for vidt.

Han vil selv vise os det!

Undertegnede aarhusianske Kolleger gaar kraftigt ind for hans Valg:

*Henry Nielsen. A. V. Christensen. Chr. Rostgaard.*
*Sigurd Alf. Jørgensen. Ernst Pedersen. J. Hartmann.*
*Einar Hansen. P. Nielsen. Kaj Rasmussen.*
*Egon Bernandt. Ewald Petersen. Holger Hansen.*
*H. L. Olsen. Thycho Hansen. Harald L. Andreasen.*
*Stecher Christensen. Chr. Christensen. Karl Kirkebech.*
*Aage Langmack. Chr. A. Christensen. M. Møller Pedersen.*

Nyborg Lokalafdeling har enstemmigt vedtaget at opstille

**Fr. Mehr**

til Forretningsfører for Provinsen.

Vi gør dette ud fra den Erkendelse af Fr. Mehrs Arbejde i hans to Perioder som Vikar for Forretningsfører Karl Sørensen. Nyborg Afdeling kan i saa Fald tale med om Fr. Mehrs Evner, idet han i et Aar har været delagtig i 4 Forhandlinger her i Byen, der faldt ud til Afdelingens fulde Tilfredshed.

Skal Forbundet have en Afløser for Karl Sørensen, staar vi os i at faa en, der kender en Del til Arbejdet og som i faglige Spørgsmaal er en Forhandlingens Mand.

Derfor giver vi alle i Nyborg vor varmeste Anbefaling til Fr. Mehr, og vi henstiller til alle Provins-Kolleger: Giv *Fr. Mehr* Eders Stemme, vi faar da en Forretningsfører, der baade kan og vil varetage vore Interesser.

*

Underskrevne Medlemmer af Dansk Typograf-Forbund anbefaler vore Kolleger og Kammerater i Provinsen ved Valget af Forretningsfører at stemme paa

**Alfred Andersen**, Randers.

Gennem sit Virke i Forbundsstyrelsen og som Medlem af Tarifkommissioner vil Alfr. Andersen være velkendt indenfor Kollegernes Kreds, og vi er overbevist om, at han vil være den rette Mand til Varetagelse af Forretningsførerstillingens Opgaver.

*Andreas Aasted*, Aalborg. — *Kaj E. Andersen*, Aalborg. — *Marius Andersen*, Hobro.
*N. Chr. Andersen*, Fmd., Kolding. — *A. Christensen*, Holbæk. — *Chas. Christensen*, Randers.
*Sophus Hansen*, Randers. — *Henry Jensen*, Aalborg. — *Viggo Jensen*, Randers.
*S. J. Kisum*, Randers. — *Karl Knudsen*, Aalborg. — *H. Kürstein*, Fmd., Rønne.
*P. Larsen*, Fmd., Struer. — *C. O. Madsen*, Fmd., Odense. — *Georg Nielsen*, Aalborg.
*Niord Olsen*, Fmd., Hobro. — *Lars Pedersen*, Aalborg. — *A. M. Pedersen*, Aalborg.
*S. P. Petersen*, Aalborg. — *Sofus Petersen*, Fmd., Holbæk. — *N. P. Poulsen*, Holbæk.
*C. A. Schmidt*, Holbæk. — *Jens Skov*, Aalborg. — *Martin Sørensen*, Fmd., Aalborg.

# OM ENHEDSFRONTEN

Et af de Spørgsmaal, som Den faglige Internationales Kongres i London særlig beskæftigede sig med, var Kravet om Enhedsfront mellem alle Landes organiserede Arbejdere. Under Beretningen om Internationalens Arbejde og de Skrivelser, der var udvekslet med den kommunistiske Internationale, behandledes ogsaa det af den norske Landsorganisation stillede Forslag om, at Internationalen paany søger undersøgt Mulighederne for Samarbejde med de russiske Fagforeninger og den kommunistiske Internationale.

*Olav Hindahl*, Norge, forelagde Forslaget og udtalte bl. a.: Den norske Landsorganisation har aldrig været Medlem af den røde Internationale, vi har staaet udenfor. Naar vi i Norge har foreslaaet, at Mulighederne for faglig Enhed undersøges, skyldes det en dyb Trang til at faa et fagligt Samarbejde. Vi indmeldte os i Norge i Faginternationalen med 90 pCt.s Majoritet, og selv vore Kommunister stemte for Internationalen.

## DANSK TYPOGRAF-FORBUND

Stemmesedler vedrørende Understøttelsen til gamle Medlemmer er i denne Uge udsendt til samtlige Afdelinger og Filialer. Stemmesedlerne skal være Forretningsudvalget i Hænde senest Tirsdag den 28. Juli Kl. 18.

København, den 21. Juli 1936. *Forretningsudvalget.*

Hindahl indrømmede, at Kommunisterne havde ført en hasarderet Politik. De har skældt og smældt, og vi maatte tage Afstand fra dem, men Russerne er i Dag kommet paa andre Tanker. De er med i Folkeforbundet, de er paa Tærskelen til Arbejdsbureauet. Mange har ment, at Diktaturet i Rusland skulde gøre det umuligt for os at samarbejde med dem, men Russerne er jo begyndt at indføre demokratiske Institutioner. Der er Folkefront i Frankrig, Belgien og Spanien. Denne Front er bygget for at hjælpe Folket i Kampen mod Fascismen. Hvorfor skulde vi ikke etablere en international Folkefront?

*Frachon*, den franske Landsorganisation, gik ind paa ethvert Skridt, som kunde medføre Enhed, saa Splittelsen i Arbejderbevægelsen kunde komme til Ophør. Den lange Splittelse i fransk Fagbevægelse er Skyld i Fascismens Fremstød, og vi bør for Arbejderklassens Skyld søge Enhed.

*Caballero*, Spanien, oplyste, at den spanske Landsorganisation for længe siden havde besluttet at stille et Forslag i Lighed med det norske. Ingen har som jeg været udsat for Smæde-Angreb fra Kommunister. Jeg er blevet haanet og tilsølet, men jeg anerkendte Nødvendigheden af, at alle Kræfter forenede sig i Kampen mod Fascismen. I Spanien havde Samarbejdet været absolut nødvendigt.

Caballero mente, at Millioner af Arbejdere saa hen til denne Kongres' Ord i denne vigtige Sag, og naar vi har Folkefront i vore Lande med Tilslutning helt op i Bourgeoisiet, saa er det ikke let at se, hvorfor vi skulde udelukke enkelte Arbejdergrupper.

*Chr. Jensen*, Danmark: Det Forslag, som den norske Landsorganisation fremsætter, kan jeg ikke tiltræde. Vi har gennem Aarene haft rig Lejlighed til at se den skadelige Trafik, den kommunistiske Internationale har benyttet. Vi har med stor Interesse set, hvorledes vor Eksekutivkomité har beskæftiget sig med Spørgsmaalet om Samarbejde med de russiske Arbejdere, men den kommunistiske Internationale har kun ført Splittelsen med sig, hvor den er optraadt.

Skal vi nu benytte en anden Form end hidtil for Fremme af Samarbejdet, er jeg ikke imod, at vi finder en saadan Form. Det kan jo ske paa den Maade, at der sker Henvendelser til alle ikke tilsluttede Landsorganisationer, der staar udenfor vor Faginternationale, f. Eks. Amerikas Arbejdere, og herunder naturligvis ogsaa de russiske Arbejdere.

Paa den engelske Delegations Vegne støttede *George Hicks* det danske Standpunkt og foreslog, at man af de norske Forslag skulde stryge Henvisningen til den røde Internationale. Hvis Russerne ønsker Enhed og er rede til at forstaa Kampens Karakter, og der samtidig er Vilje til et organisk Samarbejde med Faginternationalen, saa erklærede Hicks sig forvisset om, at de russiske Fagforeninger vilde blive hilst velkommen til en Konference med Faginternationalens Eksekutivkomité.

*Jouhaux*, Frankrig, udtalte: Vi har naaet et lykkeligt Resultat i Frankrig, men staar ogsaa nu med et hidtil ukendt Ansvar og med mange Forpligtelser. Spørgsmaalet om faglig Enhed diskuterer vi ikke her for første Gang. Paa Møderne i Weimuth og i København 1935 talte jeg for Skridt mod faglig Enhed under Forudsætning af Loyalitet mod vor fælles Sag — Kampen mod Fascismen og Krigen og for Arbejdernes Sag.

*Forslund*, Sveriges Landsorganisation, understregede, at de Beretninger, de danske og belgiske Kammerater har givet om Betydningen af ubrydelig faglig Enhed, er en Lære, som de nordiske Landes Arbejdere har nemmet for mange Aar siden.

Sverige saa med Glæde de udenforstaaende Landsorganisationer blive Medlemmer af Faginternationalen, og Forslund haabede, at Udvalget naaede frem til en Udtalelse, der kunde samle alle de delegeredes Stemmer. I den nuværende Verdens-Situation betyder Arbejderklassens Enhed Verden over mere end nogen Sinde tidligere.

Diskussionen sluttede med en Udtalelse om at invitere de udenfor Internationalen staaende Organisationer, deriblandt Russerne, til at indtræde i et Samarbejde for en ensartet Fagbevægelse i hele Verden.

## KOLDING AFDELING

*indbyder til*

## Fagmøde i Fredericia

førstkommende Søndag den 26. Juli Kl. 10 Formiddag paa »Fremad«. Julius Schrøder, Alfred Andersen, Ths. Pedersen og Johs. Honoré er særligt indbudt.

Kollegerne opfordres til at give talrigt Møde.

Velkommen til Fredericia paa Søndag!

*Kolding Afdeling.*

## FRA DEN ØVRIGE VERDEN

### Lidt om Stachanow-Bevægelsen.

De russiske Blade — navnlig Fagbladene — har i den sidste Tid været fulde af Artikler om den saakaldte Stachanow-Bevægelse i Rusland. Som bekendt producerede en Grubearbejder ved Navn Stachanow i Løbet af 6 Timer 102 Tons Kul, medens hans Kolleger i samme Tidsrum kun fremskaffede 7 Tons. Stachanow blev hædret af Sovjetregeringen og dekoreret med en høj Orden, og en Bevægelse, hvis Formaal er den størst mulige Forøgelse af den menneskelige Arbejdsydelse, fik hans Navn.

Man har dog tidligere kendt til Rekordjageri i Arbejdet i Sovjetstaten. Det var de saakaldte Stødbrigader, hvis enkelte Medlemmer blev hædret og omtalt i Aviserne med Navn og Fotografi. Nu er naturligvis Arbejdernes Indstilling vidt forskellig i de forskellige Lande; men foruden Beundring for disse uhyre Anstrengelser kan man ikke undlade at udtale en vis Bekymring for det daarlige Eksempel, de er paa en brutal Udbytning paa Bekostning af saavel den menneskelige Arbejdskraft som af en fornuftig Fordeling af det forhaandenværende Arbejde. Den Trøst, at Stachanowitserne ved deres Rekordydelser kan forøge deres Indtægter uhyre, synes kun ringe i Forhold til den Fare, der ligger i, at den store Forskel i Arbejdsydelsen af Arbejdere indenfor samme Fag træder saa stærkt frem og bringer de menneskelige Svagheder op til Overfladen til almindelig Beskuelse.

Stachanow-Bevægelsen understøttes kraftigt af Sovjetregeringen, uden at man dog kan sige, at den er startet eller ledes fra oven. Initiativet ligger mere hos den enkelte Arbejder, idet det beror paa ham selv, hvorledes han vil indrette sit Arbejde saa rationelt som muligt og uden nogen Forstyrrelser for at kunne yde mest muligt.

De grafiske Fag kan ogsaa opvise Tilhængere af Stachanow-Bevægelsen. Der findes saaledes Beretninger om Stachanowitser ved Linotype-Sættemaskiner, der synes at egne sig bedst til den Slags Arbejde, thi fra de andre Grene af Faget hører man om færre store Præstationer.

En af de første Stachanowfolk ved de grafiske Fag var den 21-aarige Wasja Grischakow, som er Linotypesætter ved Trykkeriet »Gudok« i Moskva. Den unge Mand har efterhaanden arbejdet sig op fra 85—90.000 Bogstaver til gennemsnitlig 120—150.000 Bogstaver i Løbet af en 7-Timers uafbrudt Arbejdsdag. Hans hidtil bedste Præstation er paa 131.000 Bogstaver *Bogsats* i Løbet af 7 Timer. Hans Løn er imidlertid ogsaa steget med 100 pCt., d. v. s. fordoblet.

Dette Tilfælde er dog ikke enestaaende; der berettes i de russiske Blade om flere — navnlig udenlandske Kolleger, som har opnaaet over 120.000 Bogstaver Sats i Løbet af syv Timer. Det fremhæves rundt om i den øvrige europæiske Fagpresse, at Stachanow-Bevægelsen i Øjeblikket kun har sin Værdi indenfor Sovjetruslands Grænser; den omtales i den øvrige Fagpresse nærmest for Kuriositetens Skyld.

Forøvrigt synes Bevægelsen nu at være paa retur.

## LÆRLINGESPALTEN

**Københavns Lærlingeafdeling.**
Evaldsgade 3. Kontortid: Mandag 17,15—18,15.

*Lejrturen*

i Morgen bliver aflyst paa Grund af manglende Tilslutning.

*Den 2. August*

skal vi alle til Roskilde — ihvertfald en Del. Der afholdes jo Sekretariatets store Lærlingestævne. Programmet — naa ja, det er vel underordnet for en interesseret Lærling. Men for en Ordens Skyld meddeler vi, at der mødes Kl. 13 ved Damhuskroen for Cyklister, og Toggæsterne Kl. 13,30 *pr.* paa Hovedbanegaarden under Uret. Om Eftermiddagen er der stort Stævne med Taler af kendte Lærlingeforkæmpere, en ny Lærlingesang synges. Om Aftenen fælles Kaffebord med knippel Underholdning og bagefter Bal til Kl.?? Ihvertfald saa længe, at du skal have Cykellygte med — eller hvem ved? Det bliver tidligt lyst. Det eneste kedelige er, at det koster Kr. 1,50 for Cyklister og Kr. 3,00 for Togfolkene, men selv det er underordnet for en interesseret Lærling, der tager Pigen med. Indtegning finder Sted paa Mandag og sidste Frist Fredag.

*Og saa er der*

Faglitteraturen! Vi har endnu faa Eksemplarer tilbage, og der er flere, hvor de kom fra.

*Styrelsen.*

**Næstved Lærlingeafdeling**

afholdt Torsdag den 9. Juli Generalforsamling hos Typograf Jensen-Petersen. *Formanden* beklagede, at der var mødt saa faa Medlemmer. Til Dirigent valgtes *Martin Nielsen*, der oplæste Dagsordenen og gav Ordet til Formanden. Denne aflagde Beretning for det forløbne Kvartal, Sekretæren oplæste Forhandlingsprotokollen og Kassereren fremlagde Regnskabet. Alle tre Punkter godkendtes. — Under Eventuelt klarlagde *Jensen-Petersen* nogle Spørgsmaal angaaende den nye Tarif og Kontrollen med Overbejdet. — Generalforsamlingen sluttede med fælles Kaffebord.

*Børge Olsen,*
Sekretær.

*Redaktøren af „Typ.-Tid." træffes hver Onsdag Kl. 10½-11½ paa Forbundskontoret i Evaldsgade.*

## MAN UNDRES —

eller rettere: man undres ikke mere over Foreteelserne indenfor Forbundets Ledelse. Man gør sig end ikke den Ulejlighed at søge at dække over, at der overhovedet ikke er Plan i Dispositionerne mere; det hele synes at være Tilfældigheder. Som nu foran Tarifsituationen. Da vedtog Forbundsstyrelsen at *anbefale* Opsigelse af Tarifen. Man *burde* vel kunne gaa ud fra, at dette ikke var hen i Vejret, eller for at faa en Del af Forbundets Kontanter redet af ved Tarifforhandlinger, men at man, efter som Forholdene laa, mente, at der var saa absolutte Muligheder for at opnaa noget ved Tarifforhandlinger — som f. Eks. i Norge — at en Opsigelse skulde synes rimelig. Og hvad ser vi saa: at man under Anførsel af vore ledende Mænd — de Mænd, der foreslog Opsigelse — anbefaler en saa godt som uændret Tarif, og takket være Statsmaskineriets Indblanden i vore Forhold, faar man det ogsaa vedtaget. Man spørger sig selv og andre: var Forligsmandens Forslag nu ogsaa Midterlinien — eller Midterlinien saa nær — at det skulde synes rimeligt — i Afstanden mellem Parterne; var Spændvidden mellem disse virkelig ikke større, saa har *vore* Forhandlere tydeligvis ikke været de Pladser voksne, de var valgte til. Og jeg tror, man skal undgaa ved fremtidige Indstillinger til Valg — efter dette — at pege paa *deres* Indsigt, og det Arbejde, *de* har præsteret. Det synes at være forbandet smaat med begge Dele. Og Medlemmerne vil vel ikke *blive ved* at lade sig holde for Nar af d'Herrer?

Men undres man over dette, saa undres man endnu mere, naar man læser Referatet af Forbundsstyrelsesmødet i Bladets Nr. 27. Til Trods for, at der i Lovenes § 40 udtrykkelig staar, at: de, der efter de valgte for hver Landsdel har de fleste Stemmer er Suppleanter, hvorefter Thomas Pedersen automatisk vilde have rykket ind som Forretningsfører, og til Trods for, at det i samme § foreskrives, at Forretningsføreren for Provinsen indstilles af *Provinsens Folk* — og kun disse — saa ser man af Referatet, at *Forbundsstyrelsen* har besluttet at *opstille* Alfred Andersen, Randers! Hvilken Kompetence mener de Herrer de har til at blæse Lovene et Stykke? Det er ganske givet, at hvis Fr. Nielsen gled fra i Utide, vilde N. Th. Svendsen automatisk rykke ind i hans Sted. Hvorfor da bruge en anden Fremgangsmaade overfor Ths. Pedersen, som baade er en dygtig og intelligent Mand, efter min Mening den sikkert velmenende, men lidt tunge, Alfred Andersen overlegen. Skulde det være, fordi han er Kommunist? Ja, men det har Alfred Andersen jo ogsaa været — kanske kan han blive det igen — det har Honoré jo ogsaa været, og Hellberg — ikke at forglemme. Det var jo netop paa dette Grundlag, at disse 3 i sin Tid blev valgt. At de svigtede det Haab om Forbundsstyrelsens Radikalisering, vi i sin Tid nærede til dem, er saa en Sag for sig. Men maa vi bede om, at Forbundsstyrelsen anser det som en Selvfølge, at Forbundslovene overholdes, — ogsaa naar det gælder Forhold, den ikke synes om. Ths. Pedersen bør rykke ind.

Og man undres endnu engang. I »Typ.-Tid.« Nr. 24 ses Johs. Honoré at være tilmeldt Københavns Afdeling som arbejdsløs. Senere blev han Feriemand paa »Social-Demokraten«, hvor han antagelig arbejder endnu. Ikke desto mindre deltog han som Forbundsstyrelsesmedlem *for Provinsen*, og førte Protokollen — *skønt han var*

*Medlem af Københavns Afdeling* og bliver det vel endnu en Tid. Kan man ogsaa det? Det synes saa, selv om der er dem — deriblandt jeg — der mener, at han ved sin Overflyttelse til København automatisk *udtræder* af Forbundsstyrelsen, hvorefter Suppleanten: Martin Sørensen, Aalborg, ligesaa automatisk træder ind. Men det har man altsaa haft en anden Mening om, eller ogsaa har man ikke kunnet lide Martin Sørensen, — skønt *han* ikke er Kommunist. Det viser sig — efter bedste udenlandske Mønstre —, at alt *kan* gøres, *blot det bliver gjort*. Spørgsmaalet bliver blot: hvorlænge?

Ringkjøbing, 8. Juli 1936. *S. Schultz.*

— — —

Hvis Schultz vil læse Paragraf 40 lidt nøjere igennem, vil han opdage, at den af ham fremsatte Suppleant-Teori ikke gælder hverken for Forretningsføreren eller Redaktøren. Og Eksemplet med N. Th. Svendsen er rent galt, eftersom denne Kollega ikke var opstillet som Kandidat til Redaktørposten i indeværende Kongresperiode!

Derimod kan der være nogen Tvivl om, *hvor vidt* eller *hvor længe* et Forbundsstyrelsesmedlem, som har faaet *midlertidig* Beskæftigelse i en anden Landsdel end den, hvori han er valgt, kan betragtes som Repræsentant for den paagældende Landsdel. *Red.*

## INDTEGNING TIL SVENDEPRØVES AFLÆGGELSE

Det bekendtgøres herved, at enhver Lærling, der udlæres i Bogtrykfaget i København, Frederiksberg eller Gentofte Kommune i Tiden mellem 1. Juli og 31. December 1936, *skal aflægge Svendeprøve i kommende Efteraar.*

Indtegning til denne Prøve foregaar paa Svendeprøvekommissionens Kontor, Ny Kongensgade 16 A [3], Lørdag den 25. og Mandag den 27. Juli Kl. 12—2. Aspiranten maa foruden Lærekontrakten medbringe sin Fødsels- eller Daabsattest. Ved Indtegningen betales 25 Kr.

*Kommissionen.*

## DEN GAMLE ADAM

Det kan jo ikke nægtes, at de sidste Foreteelser indenfor Arbejderbevægelsen her i Landet har givet os noget at tænke paa, særlig med Hensyn til Indførelsen af den tvungne Voldgift.

Der kan være meget rigtigt i, hvad Arbejdsmandsforbundets Formand, Hr. Aksel Olsen, skriver i sit Fagblad. Men man maa ogsaa huske paa, at Hr. Olsen repræsenterer en Hær paa 150,000 Arbejdsmænd, hvis Lønninger for den langt overvejende Dels Vedkommende ligger omkring 50 Kr. om Ugen, hvad der er langt under, hvad selv Provinstypografer har, for ikke at tale om, hvad de Mennesker har, der i Aarevis har maattet gaa og tigge lidt Understøttelse af Hjælpekassen eller Socialkontorerne.

Jeg tager derfor ikke Hr. Sørensen-Kjeld fra Aalborg saa højtidelig, der saa vidt mig bekendt har staaet i meget vellønnet Arbejde paa »Nordjyllands Arbejderblad« de sidste 20—25 Aar og saaledes slet ikke kendt noget til de usle Forhold, som mange Kolleger har. Havde han det, kan det være, at han havde haft en anden Mening om et og andet. Det er vist kun den rene »Hver Hytten-sig«-Teori, der ogsaa hyldes af Hr. Johs. Larsen, nuværende København; men jeg har endnu aldrig hørt, at det skulde være Arbejderpartiets Motto. Derimod staar der endnu paa alle Landets socialdemokratiske Blade: »Frihed, Lighed og Broderskab«, selv om »Aanden er redebon, men Kødet er skrøbeligt«.

Naar jeg imidlertid blander mig i Diskussionen mellem d'Hr. Fr. Nielsen, Sørensen-Kjeld og H. Laursen fra Viborg, er det fordi det forekommer mig, at vor meget ærede Redaktør er lidt for daarligt internationalt orienteret af en gammel Fagforeningsmand at være.

Det være langt fra mig, at skulle forsvare Det tyske Socialdemokrati, men man maa heller ikke glemme, hvad de havde at kæmpe imod. Og gamle Wilhelm Liebknecht vilde sikkert vende sig i sin Grav, hvis han vidste, hvad Sønnen havde været med til at paaføre den tyske Arbejderklasse.

Jeg kunde godt fylde »Typ.-Tid.« med Citater, der sagde det modsatte af, hvad de af Fr. Nielsen optrykte siger, men vil vente med det til en anden Gang. Det er jo lidt for barnagtigt, at skyde Skylden paa hinanden, naar først Ulykken er sket; det havde været bedre, om man i Tide havde søgt at afværge den.

Jeg har jo tidligere her i »Typ.-Tid.« talt om disse Forhold, men hidtil synes jeg jo at have talt for døve Øren.

Et lille Lyspunkt synes Hellbergs og Tekstilarbejderforbundets Formand, Chr. Nielsens, Udtalelser paa sidste Repræsentantskabsmøde i D. s. F. at være.

Naar Fr. Nielsen til Slut henviser til de franske Arbejdere, da kender adskillige af os den gamle syndikalistiske Adam. Men ogsaa mig vilde det glæde, om endelig de franske og engelske Arbejdere fik fat i den rigtige Ende af Rebet. Det vilde i alt Fald ikke være for tidligt. Hidtil har de i hvert Fald ikke kunnet lære os noget.

København, den 22. Juni 1936. *N. Chr. Hansen.*

— — —

Ovenstaaende Artikel havde jeg først dømt til Papirkurven, fordi den er kemisk ren for saglige Argumenter, utilbørlig personlig overfor to navngivne Kolleger, usømmelig overfor en afdød fremragende tysk Arbejderførers Minde, vrøvlet som Helhed og mindst af alt egnet som Indlæg i en *saglig* Diskussion.

Men da N. Chr. Hansen meddelte mig, at han ønskede at afæske Forretningsudvalgets Mening om den, fandt jeg det rimeligere at indanke den for et endnu større Forum — nemlig for samtlige Kollegers Dom. *Fr. N.*

## GENERALFORSAMLINGER

### Aalborg Lokalafdeling

afholdt ekstraordinær Generalforsamling den 30. Juni paa »de la Reine« for at behandle Tarifforslaget. Forinden Overgang til Dagsordenen mindedes *Formanden* vor afdøde Kollega Johan Gerdt og omtalte hans mangeaarige, store Arbejde indenfor Typografernes Kreds. Ogsaa andre Grene indenfor Arbejderbevægelsen omfattede Gerdt med stor Interesse. Æret være hans Minde. — *C. P. Jespersen*, Medlem af Tarifkommissionen, gav en kortfattet Redegørelse om Tarifforhandlingernes Forløb. Han anbefalede at stemme Nej til Forslaget. — *Otto Mortensen* fandt det forkasteligt, at vore Repræsentanter havde ladet Ferie- og Afspadseringsbestemmelserne i Stikken; derfor stemmer vi Forslaget ned. — Ogsaa *H. Poulsen* og *L. Pedersen* anbefalede at stemme det ned. *Formanden* henstillede, inden man afgav sin Stemme, at overveje, om der kunde opnaas mere ved at forkaste Forslaget. *Wagner* vilde have en Ferieordning lignende den, der gælder for Bogbinderne. — *Lars Pedersen* stillede Forslag om, at der til Forbundsstyrelsen indsendes Protest mod, at Honoré, tidl. Kolding, stadig er Medlem af Forbundsstyrelsen trods det, at han er fraflyttet Jylland og tilhører Københavns Afdeling. — *Bernh. Nielsen* ankede over Forslaget om Pensionsordningen, som han mente burde tage flere af de ældre gamle Kolleger med. *Formanden* henstillede til Nielsen at fremsætte det i »Typ.-Tid.«.

— — —

Ordinær Generalforsamling afholdtes Fredag den 10. Juli. Formanden, *Martin Sørensen*, valgtes til Ordstyrer, og aflagde Beretning. Kassereren, *Jespersen*, oplæste Regnskaberne for April Kvartal, der godkendtes. — Til Bestyrelsen valgtes Maskinsætter *Karl Knudsen* og Hjælpearbejder *Henry Jensen*, Suppleant *Aage Johansen*. — Lokalkassekontingentet fastsattes til 70 Øre fra 1. Oktober, hvilket er en Forhøjelse paa 15 Øre. — Som Kandidat til Forretningsførervalget foresloges *Thomas Pedersen*, Aarhus, og *Alfred Andersen*, Randers. Ved Afstemningen fik *Ths. Pedersen* 17 St. og *Alfr. Andersen* 10 St.

## Randers Lokalafdeling

afholdt ekstraordinær Generalforsamling Onsdag d. 1. Juli. *Alfr. Andersen* aabnede og udtalte smukke Mindeord om vore to siden sidste Møde afdøde Kolleger, den gamle typiske Haandværkerstudent Simon Jensen og den landskendte Sanger og Dirigent Peter Enevoldsen og sluttede med et »Ære og Fred om deres Minde«. (Kollegerne rejste sig). Formanden bød velkommen til to nye Kolleger og indprentede dem altid i Organisationen som paa Arbejdspladsen at udvise et godt Kammeratskab. Derefter redegjorde Formanden udførligt for det foreliggende Forslag til Ændringer i Tarifen og motiverede, hvorfor Tarifkommissionens Flertal anbefalede Vedtagelse. *Colling*, *Svend Larsen*, *Svend Madsen* m. fl. kunde ikke stemme for Forslaget. Efter replicerende Udtalelser af *S. J. Kisum* og *Formanden* toges Diskussionen til Efterretning.

— — —

Ekstraordinær Generalforsamling afholdtes Onsdag den 8. Juli. Formanden meddelte, at Tarifen nu var tiltraadt af begge Parter. Formanden gjorde yderligere Rede for de øjeblikkelige lønmæssige Ændringer for mændl. og kvindl. Hjælpearbejderes Vedkommende. Forretningsfører Karl Sørensen havde paa Grund af Sygdom bedt sig fritaget for Hvervet som Forretningsfører og Hovedkasserer. Hovedbestyrelsen havde tiltraadt Karl Sørensens Anmodning. Vi stod saaledes overfor Valg af Forretningsfører. *Kisum*, *Sv. Madsen* m. fl. anbefalede at opstille *Alfr. Andersen* til Valget. Dette vedtoges med Akklamation. Alfr. Andersen takkede for Tilliden. — Paa Foranledning af Formanden drøftedes Spørgsmaalet om en eventuel Hjælp til den afgaaede Forretningsfører. *Kisum*, *Svend Madsen*, *Otto Petersen*, *Sv. Aage Sørensen*, *Vagn Snerle* og *Svend Larsen* udtalte sig med Generalforsamlingens Tilslutning for, at Forbundsstyrelsen opfordres til at tage dette Spørgsmaal op til velvillig Behandling i Erkendelse af det gode Arbejde, Karl Sørensen har udført for vort Forbund i sine bedste Aar. Hermed sluttedes. *X.*

## Nyborg Lokalafdeling

afholdt ordinær Generalforsamling Fredag den 10. Juli i Formandens Have. Efter at have budt velkommen aflagde *Formanden* Beretning, hvoraf det fremgik, at Beskæftigelsen indenfor Afdelingen havde været god i Begyndelsen af Kvartalet, men mindre god i Slutningen. 2 Medlemmer er blevet udmeldt og overflyttet og 1 Medlem havde faaet hvilende Medlemsret i 1 Aar. Der havde været en Del Korrespondance med Forbundet angaaende et Medlems Ret til Understøttelse. En foretagen Undersøgelse over Overarbejdet viste, at der i 12. og 13. Uge i Kvartalet havde været 6 Timer paa et og 2 Timer paa et andet Trykkeri. Beretningen og Regnskaberne godkendtes. — Bestyrelsen bemyndigedes til at arrangere en Fest til Efteraaret i Anledning af Afdelingens 55-Aars Jubilæum. — Angaaende Lokalkassens Forhold meddelte Formanden, at vi atter saa os nødsaget til foreløbig at lukke for Lokalunderstøttelse, da Afdelingen er lille og ligger paa en udsat Post. — Generalforsamlingen sluttede muntert med en Gang Øl og varme Pølser. *j. kj.*

## Rønne Lokalafdeling

afholdt Lørdag den 11. Juli ordinær Generalforsamling i Industricaféen. Formanden, *Kürstein*, bød velkommen. — Protokollen godkendtes. — *Formanden* oplæste derefter Regnskabet, hvoraf fremgik, at der ialt var en Indtægt paa Kr. 3.018,01 for Hovedkassen og en Udgift paa Kr. 2.990,50. Lokalkassens Regnskab balancerede med Kr. 574,00. Regnskabet godkendtes. Formanden oplyste derefter, at Forretningsfører Karl Sørensen havde indgivet sin Afskedsbegæring, og at der vilde blive udskrevet Nyvalg. Generalforsamlingen tilsluttede sig Indstillingen af *Alfr. Andersen*, Randers. Formanden omtalte derefter Pensionsordningen og Reglerne for denne. Endvidere oplystes om de udlaante Penge til Tyskland, som der nu gennem Udenrigsministeriet var Udsigt til at faa en Ordning paa. Beretningen godkendtes. Under »Eventuelt« bevilgedes Lokaleleje, hvorefter Generalforsamlingen, der var daarligt besøgt, sluttede. *Jul.*

## Esbjerg Lokalafdeling

afholdt ordinær Generalforsamling den 12. Juli. Dirigent: *O. Berg Jensen*. *P. Gerhard Jensen* oplæste Protokollen, og *S. Borch* aflagde Beretning i Tilknytning hertil. — *O. Berg Jensen* beklagede, at Forbundsstyrelsen ikke havde bevilget Midler til Højskoleophold, hvortil Forsamlingen enstemmigt sluttede sig. — *G. Sørensen* oplæste Regnskaberne, der for Hovedkassen balancerede med Kr. 3.575,80 og Lokalkassen med Kr. 893,27; begge Regnskaber godkendtes enstemmigt. — Til Bestyrelsen genv. Formanden, *S. Borch*, og *O. Eickhardt* med Akklamation. — Angaaende Valget til Forretningsfører motiverede S. Borch Bestyrelsens Opfattelse og sluttede med at anbefale Opstilling af *Johs. Honoré*. Hertil sluttede Kollegerne sig, idet man opstillede Johs. Honoré med Akklamation. — *P. Gerhard Jensen* henstillede, at man gav Forbundsstyrelsen en Næse, fordi denne samtidig med at overlade til Afdelingerne at fremkomme med Forslag til Forretningsførerposten var kommet Medlemmerne i Forkøbet ved selv at opstille deres Mand. Hertil sluttede Generalforsamlingen sig ganske enstemmigt, idet man misbilligede Forbundsstyrelsens Fremgangsmaade. — Angaaende Indmeldelse i den nyopretteede Fællesorganisation førtes en længere Drøftelse. Indmeldelsen vedtoges med 5 Stemmers Flertal. — Under »Eventuelt« omtaltes Sommerudflugten. — Lokaleleje, hvorefter Dirigenten takkede og hævede Mødet. *P. G. J.*

## Horsens Lokalafdeling

afholdt ordinær kvartaarlig Generalforsamling Fredag den 17. Juli paa Forsamlingsbygningen. Formanden, *Th. Petersen*, mindede i nogle smukke Ord vor unge Kollega Carl Hermanns, der var død som Offer for en snigende Sygdom (Forsamlingen rejste sig). *A. E. Christensen* valgtes til Dirigent. Forhandlingsprotokollen blev oplæst og enstemmigt godkendt. I den efterfølgende Beretning, Formanden aflagde, fremgik det, at April Kvartal havde været ret god, arbejdsmæssigt set, idet Ferie- og Nødhjælpsarbejde havde aflastet Arbejdsløsheden en Del. Sygedage-Antallet havde været meget stort. Omtalte Tarifforslaget, der, selv om der ikke var tale om særlige store Goder, dog kunne opvise Forbedringer. Pensionsordningen, der nu begyndte at tage Form i den rigtige Retning, berørte han ligeledes med nogle Oplysninger — mente dog, at Datoskellet var uheldigt. Sluttelig opfordrede han Kollegerne til at stemme paa følgende Resolution, der enstemmigt blev vedtaget, lydende saaledes:

»Horsens Lokalafdeling, samlet til Generalforsamling 17. Juli 1936, udtaler sin fulde Tilslutning til de to Resolutioner, der er vedtaget paa Generalforsamlinger i Kolding og Køge Lokalafdelinger angaaende Pensionsordningen.«

Beretningen blev enstemmigt godkendt. Derefter aflagde Formanden Regnskaberne. Hovedkassens Regnskab balancerede med Kr. 5.036,67, Lokalkassen med Kr. 680,57 og den lokale Hjælpekasse med Kr. 72,20. Alle tre Regnskaber godkendtes enstemmigt. — Der var fremkommet flere Opfordringer og Anbefalinger af kendte Kolleger til Forretningsførervalget, bl. a. fra Randers, Esbjerg og Aalborg. Toges til Efterretning. Følgende Bevillinger vedtoges enstemmigt: Arbejdernes Oplysningsforbund 20 Kr., Lærlingeforeningen 25 Kr. og endelig Arbejder-Samariterne 10 Kr., den sidste Bevilling dog een Gang for alle. — Efter at der var drøftet et Par lokale Spørgsmaal og en Kop »Stimulans« vedtaget, sluttede Dirigenten den ikke overvældende besøgte Generalforsamling. *J. D.*

---

## Kontingent for 3 Dage

Paa given Foranledning gør vi opmærksom paa, at der skal betales Kontingent for 3 Dages Arbejde, naar disse falder indenfor Arbejdsugen Lørdag til Fredag.

## AFDØD KOLLEGA

Torsdag den 16. Juli afgik Trykker *Michael P. Frandsen* ved Døden efter kun kort Tids Sygdom. Frandsen havde lært Faget i Birchs Bogtrykkeri, men arbejdede gennem mere end de sidste 40 Aar i Ugens Nyheder. Han hørte til de stille, som sjældent tog Del i Organisationslivet, men paa Arbejdspladsen var han afholdt af Kollegerne for sin retlinede og noble Optræden. Bisættelsen foregik i Tirsdags fra Bispebjerg Krematorium, hvor Afdelingens Fane sænkedes over hans Baare.

## SMAAT FRA NÆR OG FJERN

**Sølvbryllup.** Torsdag den 30. ds. kan Rotationstrykker *Rud. Ehbrecht*, O. C. Olsens Bogtrykkeri, fejre sit Sølvbryllup. Hvem af Forhundets mange Medlemmer, som har haft en Tjans ved Vejviseren, kender ikke »Brech«? Den store godmodige og hjælpsomme Mand vil sikkert paa denne Dag faa mangen en Hilsen fra Fortids Vejviser-Trykkere. Denne Hilsen, fra een af de mange, skal være et Ønske om fortsat Held og Arbejdslyst i Fremtiden. *H. Zeller.*

**Trykkernes Landssammenslutnings 8. Kreds** (Nordvestjylland) har efter Forlydende paa sit Sommermøde endelig vedtaget at udmelde Kredsen af Landssammenslutningen. Da Formanden og Kassereren nægtede at modtage Genvalg, og ingen andre var villige til at overtage disse Poster, vedtoges det endvidere at ophæve Kredsen som saadan, idet Kredsens Trykkere dog vedblivende ønskede at være i en vis Kontakt med hinanden, men uden nogen Organisation. — Dette Skridt netop fra denne Kreds, der i en Aarrække saa at sige har været Landssammenslutningens Krumtap, vil for dem, der har fulgt Udviklingen indenfor Landssammenslutningen det sidste Aarstid, ikke komme som nogen Overraskelse. Gnidninger, navnlig i Forholdet til Ledelsen af Københavns Trykkerklub, har sikkert været Hovedaarsagen. *X.*

**Dans paa Kommando.** Som det vil erindres fordrev de franske Arbejdere under Strejken i Fabrikerne Tiden med Dans. Naturligvis vil Nazisterne i Tyskland ikke lade sig lumpe og staa tilbage for Franskmændene. Dr. Ley har nu beordret, at der hver Dag skal danses en Time i de store tyske Fabriker til Radiofoniens Musik. Men medens de franske Arbejdere dansede sig en Del sociale Goder til, forlyder der intet om, *hvorfor* Arbejderne skal danse i de tyske Industriforetagender. Det kan næppe betragtes som et Udslag af Glæde over, at deres Lønninger som Følge af de nazistiske »Reformer« er bragt ned til Halvdelen af, hvad de var under det demokratiske Styre.

Man danser kun fordi man *skal* danse — efter Dr. Leys Fløjte.

## DANSK TYPOGRAF-FORBUND
### BOGTRYKFAGETS ARBEJDSLØSHEDSKASSE
EVALDSGADE 3 KØBENHAVN N

**Kontorerne**

er aabne for Ind- og Udbetaling fra 1—3, *Lørdag 11—1*, samt *Fredag* og *Mandag Aften Kl. 5—6,30*. Telefon 4331.

**Formanden**

træffes som Regel til samme Tider. Telefon 13.331.

**Anvisningskontoret**

Telefon 4331. Før Kl. 9 Form. og efter 6 Aften gennem Ryvang 1683. Telegramadr.: Typforbundet, København.

## FORENINGSMEDDELELSER

**Kvittering for modtagne April Kvartals Regnskaber.**

15. Juli: Holstebro 403,55, Køge pr. Bl. 200,00, Kt. 900,00, ialt 1100,00, Kalundborg pr. Bl. 100,00, Kt. 173,20, ialt 273,20; 17. Juli: Fredericia pr. Bl. 600,00; 18. Juli: Brønderslev pr. Bl. 347,90, Nykøbing M. 556,15, Stubbekøbing 215,00, Svendborg pr. Bl. 200,00, Kt. 500,00, ialt 700,00; 20. Juli: Holbæk pr. Bl. 300,00, Kt. 321,55, ialt 621,55, Horsens pr. Bl. 251,92, Kt. 200,00, ialt 451,92, Nykøbing F. 1009,45; 21. Juli: Helsingør pr. Bl. 150,00, Herning 234,80, Maribo 347,50, Odense 5053,20, Ribe 530,00, Skjern pr. Bl. 100,00, Kt. 94,65, ialt 194,65, Struer pr. Bl. 100,00, Tønder 34,00.

København, den 14. Juli 1936. *Forretningsudvalget.*

**Tilskud fra Hovedkassen**

er efter lovformelig Begæring tilsendt følgende Afdelinger:

15. Juli: Køge i St. f. en Del af April Kv. Oversk. 200,00, Brønderslev 300,00, Kalundborg i St. f. en Del af April Kv. Oversk. 100,00; 16. Juli: Frederikshavn 300,00; 17. Juli: Fredericia i St. f. April Kv. Oversk. 600,00; 18. Juli: Brønderslev i St. f. April Kv. Oversk. 347,90, Svendborg i St. f. en Del af April Kv. Oversk. 200,00; 20. Juli: Holbæk i St. f. en Del af April Kv. Oversk. 300,00, Horsens i St. f. en Del af April Kv. Oversk. 251,92; 21. Juli: Helsingør i St. f. April Kv. Oversk. 150,00, Skjern i St. f. en Del af April Kv. Oversk. 100,00, Struer 300,00.

København, den 14. Juli 1936. *Forretningsudvalget.*

**Nye Medlemmer.**

København: Sætter Gunnar Børge Hamacher, udl. 4. 7. 36 hos Langkjær (arb. s. St.), Paal. Solveig E. Sørensen, tidl. Medl. (Steenbeck), Paal. Erna G. J. Jensen, udl. 6. 7. 36 hos Krohn (arb. s. St.), Paal. Helga Larsen, tidl. Medl. (Hoff), Paal. Anna Dagny Jensen, tidl. Medl. (C. C. Petersen), Hj.arb.ske Karen Olivia Hansen, indm. 11. 7. 36 (»Bireka«), Hj.arb.ske Ketty Rigmor E. Nielsen, indm. 11. 7. 36 (»Bireka«).

Aalborg: Paal. Elisa Madsen. Aarhus: Paal. Vera Hansen, Sætter Johannes Erik Hestbek, udl. 1. 7. 36 hos E. Hestbek. Holstebro: Sætter-Trykker Johannes Henriksen, udl. 15. 10. 29. Randers: Sætter Axel Andersen, udl. 1. 7. 36 i Randers Amtsavis, Paal. Grethe Randrup. Rudkøbing: Sætter Bernhard Borgvold, udl. 20. 7. 36 hos J. Bredo. Slagelse: Paal. Ketty Kamma Andersen.

**Tiltraadte.**

København: Hj.arb. Anders P. Jørgensen fra Stukkatørerne (Berl. Tid.), Paal. Viola Rosa Nielsen fra Bogbinderne (P. Hansen), 5304 Karl Huusfelt fra Holbæk (arbl.), 3360 Aksel Brink fra Frederikshavn (Skole), 6482 Carl Nielsen fra Struer (Skole), 1923 Sv. Aage Nielsen fra Rejse (arbl.), 3352 Georg E. Pedersen fra Randers (Skole), 7320 Rich. Christensen fra Rejse (arbl.), 5288 Sv. Holdgaard Jensen fra Skjern (Skole), 5293 Jørgen Fog-Hansen fra Køge (Skole), 7767 Gunnar Rosenberg fra Nakskov (Skole), 6566 Poul Egetoft fra Odense (Skole), 6904 Johs. Holgersen fra Horsens (Skole), 6161 Niels Vestergaard fra Rejse (arbl.), 7861 Arne Sørensen fra Rejse (Skole), 6749 Aksel Jensen fra Horsens (Skole), 5771 Harald Jacobsen fra Randers (Skole), 6713 Hans Kjær fra Haderslev (Skole), 7554 Poul Hansen fra Struer (Skole), 7982 Thorvald Lundsbjerg fra Holbæk (arbl.), 5830 Axel Jensen fra Ribe (Skole), 387 Erik Bovig fra Rejse (arbl.), 5800 Henry Christiansen fra Herning (Skole), 3096 Hans Jørgensen fra Marstal (arbl.), 6768 Børge Mortensen fra Svendborg (Skole), 6070 Jens Chr. Nielsen fra Roskilde (arbl.).

Aalborg: 7474 Marius Bengtson (arbl.). Aarhus: 7143 Carl Hornbech (arbl.), 6686 Westy Haagensen (arbl.). Frederikshavn: 3425 Sofus Mørch (arbl.). Holbæk: 6278 H. Osvald Nielsen (Venstrebladet). Holstebro: 3170 Eskild Michelsen i

Kun de originale
E. L. SÆTTERIMØBLER
betyder en virkelig Modernisering af Sætteriet ved et helt gennemført System
ERIK LEVISON'S Specialværksteder for moderne Sætterimøbler

Pl., 7253 Laurits Laursen (arbl.). Kolding: 7880 Børge Jacobsen (arbl.). Korsør: 3447 H. Larsen-Knudsen i Pl. Odense: 6566 Poul Egetoft (arbl.). Roskilde: 3945 W. Ammundsen (Roskilde Avis). Slagelse: 7695 Poul Brinkløv Nielsen (arbl.), 3447 H. Larsen-Knudsen (Handelstrykkeriet).

**Fratraadte.**

København: 3463 Christiansen paa Rejse, 3742 Hj. Gurnæs paa Rejse, 7880 Børge Jacobsen til Kolding (arbl.), 3139 Sophus Bardrum paa Rejse, 6586 Niels Jensen til Fredericia (arbl.), 3425 Sofus Mørch til Frederikshavn (arbl.).

Aalborg: 501 R. Petersen Berg til København (arbl.), 7427 Erik Jacobsen paa Skole. Aarhus: 6160 Niels Vestergaard paa Rejse, 6630 Børge Møller paa Rejse, 5281 Aage Jacobsen paa Rejse, 5309 Carl Hjort Sørensen (Fagskolen). Esbjerg: 6149 Elise Clausen til København (arbl.). Frederikshavn: 3360 Aksel Brink til København (arbl.). Holbæk: 5304 Karl Huusfelt til København (arbl.), 7982 Thorvald Lundsbjerg til København (arbl.). Holstebro: 5745 Henrik Mejdahl til Struer i Pl., 6430 Hans Chr. Jensen paa Rejse. Horsens: 6749 Aksel Jensen til København (Skole), 6904 Johs. Holgersen paa Rejse. Køge: 5293 Jørgen Fog-Hansen til København (Skole). Odense: 6566 Poul Egetoft til København (Skole). Randers: 3352 Georg E. Pedersen til København (Skole), 5771 Harald Jacobsen til København (Skole). Roskilde: 6070 Jens Chr. Nielsen til København. Silkeborg: 5289 Svend Aage Jensen paa Rejse, 7992 Børge Knudsen til Aarhus (syg). Skjern: 5288 Sv. Holdgaard Jensen til København (Skole). Svendborg: 6768 Børge Mortensen til København (Skole), 7799 Kdud Christensen paa Rejse. Sønderborg: 6134 Jens Møller Hansen til København (arbl.). Varde: 7795 Vilh. Petersen paa Rejse.

**Udmeldte.**

København: 4777 Grethe Hald (fratraadt Faget), 2493 Edith Græse (fratraadt Faget), 2324 Emmy Nielsen (fratraadt Faget).

**Udslettet.**

Horsens: 5301 Dagmar Ball (forsvundet).

**Udslettet paa Grund af Restance.**

Hillerød: 6819 H. P. Hansen.

**Døde.**

København: 1734 Michael P. Frandsen (Ugens Nyheder), 8206 Jens Larsen.

*Sygemeldinger maa omgaaende meldes til Kontoret.*

## KLUB-ANNONCER

STEREOTYPØRERNES BRANCHEKLUB

Intet Møde i August.

## ANNONCER

**Bogtrykkeri købes.**

God Udbetaling. Opgiv billigste Pris og Udbetaling. Billet mrkt. »95« modtager Eksped.

**FRITZ MÜLLER**

*Grafisk Fagforretning ... Wesselsgade 23*

Skrift, Messinglinier, Blindmateriel

Alle tekniske Artikler for Faget, Maskinbaand, Værktøj
Farver til alt grafisk Arbejde

Telf. Centr. 10291

Ny Afdeling for Arbejdstøj.

**GRAFISK COMPAGNI**

CENTRAL 777 - 11395 - 14577

Grafisk Fagforretning · Eget Skriftstøberi · Alle Maskiner og Materialer for de grafiske Fag .....

Enerepræsentation for Linotype-Sættemaskinen
Komplette Trykkerier leveres i alle Størrelser

**Tandlæge Viggo Jensen**

*Klareboderne 2 2*, Hj. af Købmagergade 40

Konsultationstid fra 10—7
Onsdag og Lørdag fra 10—3½

Telefon Byen 6700

**CONTRASOL-FARVER**

Drøjere
Renere
Ultra lysægte
Bedre
Intensive
Nye Farver
fra **DRUBIN**

Redaktør: FR. NIELSEN, Egøjevej 3, Køge. - Telefon 533.
Ekspedition: Evaldsgade 3, Kbh. N.
Abonnement gennem Postkontorerne 1 Kr. 50 Øre Kvartalet.
Annoncer 35 Øre pr. Petitlinje (pladss. Mødl. 25 Øre). 26 Gange og derover Rabat.

INDUSTRI-TRYKKERIET - BERNH. SCHMIDT - KØBENHAVN

# TYPOGRAF-TIDENDE

ORGAN FOR DE TYPOGRAFISKE ARBEJDERES INTERESSER

NUMER 31 KØBENHAVN DEN 31. JULI 1936 63. AARGANG

## KAMPEN MOD FASCISMEN

Med Bekymring har man fulgt Begivenhedernes Udvikling i Spanien. Hvorledes vilde dette blodige Skuespil ende? Vilde det store arbejdende mishandlede Folk gaa af med Sejren eller skulde det gaa Spanien som Italien, Tyskland, Østrig m. fl. Lande, hvor al Frihed er undertrykt?

Med Ængstelse tog man sin Avis eller aabnede for sin Radio for at høre de sidste Efterretninger om det forfærdelige Opgør mellem Udbytterne og deres Ofre. Man vidste, at Resultatet af disse Kampe ikke vilde være uden Betydning for den almindelige Udvikling i Europa — for Frankrig, for England, ja, ogsaa for os her i Norden.

Det brutale Herredømmes Fremtrængen maa give alle Frihedens Forkæmpere Forstaaelsen af, at den Tid er forbi, hvor der kæmpes med Taler og Resolutioner alene. De nytter intet mod Bomber og Granater. Det er glædeligt, at Underklassen rundt om har begyndt at slutte sig sammen og danne Folkefront mod Undertrykkerne — det er i høj Grad nødvendigt og i sidste Øjeblik, hvis ikke det ganske Europa skal overskylles af frihedsfjendske Terror-Bander. Men hidtil har man ikke forstaaet, at skal denne Folkefront ikke før eller senere løbes over Ende, *da maa der renses ud.* Demokratiet har været for godtroende — lammefromt, som Steincke har udtrykt det —, og det har næret en Slange ved sit Bryst i Form af en Officersstab, der for Størstepartens Vedkommende er udgaaet fra en Overklasse, hvis Indstilling ikke kan siges at være særlig demokratisk.

Der stod forleden i et Dagblad en Vittighedstegning, som paa en udmærket Maade illustrerede dette Forhold. Man saa en spansk Prælat og en Officer i Samtale. Officeren siger: »Ja, Deres Velærværdighed, nu har Regeringen moderniseret Hæren og forsynet den med Materiel, Flyvemaskiner og alt — *nu er vi klar til at begynde Revolutionen!*«

Her har vi Situationen i en Nøddeskal.

Maaske har vi ingen Ret til at bebrejde Demokratiets Mænd, at de har næret en god Tro til deres Medmennesker — har appelleret til Fornuften og de menneskelige Følelser i Stedet for at kalde Dyret frem. Men ingen kan dog nu være blind for, *at saadan gaar det ikke mere.* Skal Friheden bevares, maa den forsvares med andre Midler, med de samme som vore Modstandere anvender, nemlig *Magt.*

Det vilde utvivlsomt set anderledes ud i Europa nu, hvis de tyske Arbejdere i 1918 havde ført Revolutionen til Bunds og fejet den hele Yngel af Kejsertidens Militarister væk i Stedet for at lade disse deltage i den blodige Udryddelseskrig mod Venstresocialister og Kommunister.

Der blev forleden her i Bladet af en Indsender kastet Snavs paa den dræbte Karl Liebkneckt. Det forekommer mig, at Udviklingen i Tyskland viser, at han og Rosa Luxemburg havde saa inderlig Ret, da de stillede sig paa det Standpunkt, at Arbejderne skulde beholde Magten, da de endelig havde faaet den. De maatte begge bøde med Livet for dette Krav. Og de, der førte an i Revolutionen, overlod Landets Skæbne til et Valg, der ganske vist gav Demokratiet og Republiken Flertal, men som skabte en Forfatning, der gjorde det muligt for Kejsertidens Mænd at trænge sig frem paany. En af Revolutionens fremtrædende Førere, Philip Scheideman, har saa træffende karakteriseret den hele Udvikling i følgende Ord: »Den Revolution, vi har haft i Tyskland, har Verden aldrig set Mage til — *de sidder der allesammen igen!*«

Ja, de kom ikke alene allesammen igen — de havde en Hitler med i deres Følge.

Har Udviklingen i Tyskland ikke i tilstrækkelig Grad kunnet overbevise Arbejderne og Demokratiets Tilhængere om, at den hidtil anvendte Fremgangsmaade i Kampen mod Fascismen og Nazismen ikke længere slaar til, da maa Rædslerne i Spanien forhaabentlig kunne fjerne enhver Tvivl i saa Henseende. Det nytter kun lidet, at Demokratiet gennem mange Aars ihærdigt Arbejde ad fredelig Vej ved Hjælp af Stemmesedlen erobrer Magten i et Land, naar en sammensvoret Klike ved Misbrug af Landets Militærvæsen i en Haandevending kan berøve Folket Sejrens Løn og indføre middelalderlige Tilstande.

For denne skæbnesvangre Fejltagelse maa Tusinder af Spaniens Arbejdere og fattige Bønder nu bøde med Livet. Men endnu er der Haab om, at deres Blod ikke flyder forgæves. *Fr. N.*

## HJÆLPEN TIL VORE GAMLE

Uden nogen forudgaaende Meddelelse om Forslagets Indhold, er der rundsendt Stemmesedler ang. Hjælp til vore gamle Kolleger.

Ved at blade tilbage i »Typ.-Tid.« læser jeg en Mængde gode Raad, Forespørgsler, Statistik'er o. s. v.; der var derfor god Anledning til at tro, at Forslaget vilde blive det helt rigtige, men efter min Mening, er det saa daarligt, som det vel kan blive.

I »Typ.-Tid.« for 3. November 1933 opstiller Lundin en Statistik, hvorefter der er 312 Kolleger over 65 Aar, af dem er 117 ophørt med at arbejde ved Faget; at disse Tal skulde være stort anderledes, er der ingen Grund til at tro, og det er de samme Tal, Fr. Nielsen benytter i sin Artikel i »Typ.-Tid.« for 22.-5. 36. De 117, som er ophørt med at arbejde ved Faget, ser Fr. Nielsen bort fra, tilbage bliver 195, som kunde erholde den paatænkte Understøttelse, hvis de ønskede at »lægge op«. — Videre skriver Fr. Nielsen ordret:

»En maanedlig Understøttelse à 30 Kr. til disse 195 Kolleger vilde kræve et aarligt Beløb paa 70,200 Kr. Regner vi med, at der er 5000 betalende Medlemmer, vilde et ugentligt Kontingent paa 40 Øre give en aarlig Indtægt af 104,000 Kr. Man vil heraf se, at selv om alle de 65-aarige melder sig, og selv om Antallet af disse i den mellemliggende Tid skulde være forøget lidt, vil et Kontingent paa 40 Øre ugenlig være tilstrækkelig til Dækning af Udgiften og til Stabilisering af Kassen.«

I det rundsendte Forslag udelukkes alle dem, der er fratraadt Faget før 1.-1.-36 og Kontingentet er sat til 50 Øre. At Tallet paa de Kolleger, der melder sig til Understøttelse, skulde være højere end 30 Mand aarlig, er det vanskeligt at tro, og da 5000 Medlemmer betaler hver Kr. 26,00 aarlig, vil der, saavidt jeg kan regne, i Løbet af faa Aar blive en mægtig Kassebeholdning, og det er dog vist ikke Meningen. — Bliver Forslaget vedtaget, maa det straks ændres saaledes, at alle de gamle Kolleger bliver taget med, der i deres Ungdom var med til at grunde vort Forbund, og som nu gaar og venter paa en Haandsrækning.

At skyde dem fra os, kan vi afgjort ikke være bekendt.

*C. F. Jensen*, Sønderborg.

## FAGMØDET I FREDERICIA

Med Kolding Afdeling som Indbyder afholdtes der Søndag den 26. ds. et Fagmøde paa Forsamlingsbygningen »Fremad« i Fredericia. 13 Afdelinger var repræsenteret med ialt ca. 70 Deltagere.

Formanden for Kolding Afdeling, *Niels Chr. Andersen*, bød velkommen til Fagmødet og oplæste Forslag til Forretningsorden, der vedtoges.

Til Dirigenter valgtes *Aage Larsen*, Aarhus, og *Søren Sørensen*, Kolding. Til Sekretærer valgtes *Karl Andersen*, Kolding, og *Harald Jensen*, Aarhus.

*Aage Larsen* takkede for Valget og gav Ordet til Forbundsformand *Julius Schrøder*, der redegjorde for Grunden til Valget af ny Forretningsfører for Provinsen. Forbundsledelsen havde ikke ment, at man burde sætte et saa stort Apparat som Indkaldelse af Kongres i Scene. Der er opstillet 4 Kandidater og Valget skal selvfølgelig ske med kvalificeret Majoritet.

Derefter fik *Alfred Andersen*, Randers, Ordet. Han mødte ikke som Aspirant til Forretningsførerposten med noget Reformprogram, der skulde omkalfatre Forbundets Struktur, der sikkert var saa god, som man kunde ønske sig og som mange misundte os. En nærmere Kontakt mellem Provinsens Typografer og Ledelse var dog ønskelig. Et Forhold, som vi maa komme nærmere ind paa, var de mange smaa Stationstrykkerier, der mange Gange arbejdede med uorganiseret Arbejdskraft.

*Thomas Pedersen* mente ikke, der var Grund til Vælgermøder i bogstavelig Forstand. Medlemmerne vidste nok, hvordan de forskellige Kandidater stod. Vilde dog fraraade, at man kom ind paa den Form for Agitation, som vort Hovedbestyrelsesmedlem fra Aarhus havde gjort sig til Talsmand for paa en Generalforsamling i Aarhus, nemlig en Trusel om Eksklusion af Socialdemokratiet af de Medlemmer, der vovede at stemme paa en Kommunist til et fagligt Tillidshverv. Vi burde ikke selv saa Splid indenfor vore Rækker. Jeg er Kommunist, udtalte Thomas Pedersen, og det har jeg aldrig lagt Skjul paa. Mit Standpunkt er rent og mit fremtidige Arbejde vil blive ledet herefter.

*Schultz*, Ringkøbing, motiverede, hvorfor Ringkøbing Afdeling havde opstillet Thomas Pedersen; det var en Protest mod Opstillingen af de to andre Kandidater, der flere Gange havde svigtet Provinskollegerne i rent organisatorisk Henseende.

*Jørgen Andersen*, Kolding, omtalte Pensionsordningen. Ankede over, at den ikke kom til at omfatte alle vore gamle Kolleger.

*Niels Chr. Andersen*, Kolding, omtalte den sidste Tarif, der havde været en stor Skuffelse for Medlemmerne, hvilket sikkert skyldes den korte Frist, der var levnet Medlemmerne til at tage Stilling. Omtalte Pensionsordningen, der ikke var blevet det, Medlemmerne havde ventet og stillede en saalydende Resolution:

> 70 Medlemmer af Dansk Typograf-Forbund, samlet til Fagmøde i Fredericia Søndag den 26. Juli 1936, udtaler sin Glæde over Fremsættelsen af Forslag om en Pensionsordning for ældre Typografer, som er ophørt eller ophører med at arbejde ved Faget, men beklager, at ældre, veltjente Medlemmer, som er ophørt at arbejde ved Faget før 1. Januar 1936, udelukkes fra at komme i Betragtning. Mødets Deltagere ønsker, at *alle* Kolleger over 65 Aar, som er fratraadt Faget, tildeles Pension.
>
> I modsat Fald ønsker vi Lovenes Paragraf 27 bragt i Anvendelse. Denne Paragraf lyder saaledes: »Forretningsudvalget kan efter Indstilling af vedkommende Lokalafdeling midlertidigt fritage arbejdsudygtige, ældre Medlemmer for at yde Bidrag, uden at disse derfor mister deres erhvervede Rettigheder. *Ligeledes kan Forretningsudvalget, naar Omstændighederne maatte tale derfor, yde saadanne Medlemmer en Understøttelse.*«

*Ægidius Hansen*, Nyborg, anbefalede Fr. Mehr og beklagede, at denne ikke var indbudt til Fagmødet.

*Gullander*, Holstebro, anbefalede at stemme paa Thomas Pedersen, der kun har en Skavank, den, at han er Kommunist, men det har han aldrig lagt Skjul paa.

*Niels Peter Jørgensen*, Aarhus, anbefalede indtrængende at stemme paa Thomas Pedersen, der var en reel Mand helt igennem.

*Kisum*, Randers, anbefalede Alfred Andersen, der var den rette Mand til den ansvarsfulde Plads. Han har altid været Kollegerne i Randers en god Mand, og man tager ikke fejl ved at stemme paa ham.

*Lemming*, Kolding, anbefalede Thomas Pedersen. Der trænges til en mere radikal Kurs indenfor vort Forbund.

*Grøndal-Nielsen*, Aarhus, opfordrede til at stemme paa Thomas Pedersen. Vi trænger til en Mand, der ikke ser sin første Opgave i at bremse.

*Jul. Schrøder* vilde stille sig upartisk overfor de foreslaaede Kandidater. Replicerede til forskellige faldne Udtalelser og

## DANSK TYPOGRAF-FORBUND

Stemmesedler vedrørende Valg af Forretningsfører for Provinserne er i denne Uge udsendt til samtlige Afdelinger og Filialer. Stemmesedlerne skal være Forretningsudvalget i Hænde senest Tirsdag den 4. August Kl. 18.

København, den 28. Juli 1936. *Forretningsudvalget.*

### Bogtrykfagets Arbejdsløshedskasse

I Henhold til Bestemmelsen i Arbejdsløshedslovens § 19, Stk. 5, har Arbejdsdirektoratet meddelt, at der fra og med 1. August d. A. ikke maa udbetales Understøttelse af Fortsættelseskassen.

København, den 28. Juli 1936. *Forretningsudvalget.*

## DANSK TYPOGRAF-FORBUNDS
## Københavns-Afdeling

afholder

*ordinær kvartaarlig Generalforsamling*

**Søndag den 16. August, Kl. 10,**

i Rømersgade 22.

Dagsorden: 1. Beretning. 2. Regnskab. 3. Forslag til Lovændringer.

**Medlemskort skal forevises ved Indgangen.**

*Styrelsen.*

udtalte om Pensionsordningen, at denne var et Kompromis mellem divergerende Opfattelser. Men lad os nu først faa begyndt, saa kan der altid bygges videre.

*Martin Sørensen*, Aalborg, anbefalede Alfred Andersen, der var inde paa den Linje, der i Fremtiden maatte være den afgørende.

*Gjernyx*, Fredericia, takkede for Pensionsordningen. Han var selv en af dem, den kom til Gode.

*Otto Mortensen*, Aalborg, anbefalede Thomas Pedersen, som han i mange Aar havde kendt som en i alle Maader reel Kollega.

*Anthon Jensen*, Herning, anbefalede Alfred Andersen som en Forhandlingens Mand.

*Alfred Andersen* replicerede til forskellige faldne Udtalelser. Selvfølgelig trængtes der til Reformer indenfor vort Forbund — det vilde der vel altid gøre — men Hovedlinjen ligger fast. Omtalte den sidste Tarif, mente ikke, at man fra Hovedledelsen havde haft Lov til blankt at afvise de smaa Forbedringer for derefter at lade det gaa til Voldgift, hvor Risikoen for slet intet at faa var overordentlig stor. Sluttede med at sige, at man maatte tage ham som han er.

*Thomas Pedersen* omtalte Pensionsordningen, der i beskæftigelsesmæssig Henseende ingen Betydning vilde faa. Først naar vi faar Socialloven forandret med Hensyn til Fradragsbestemmelser, kan den rigtige Ordning gennemføres. Udtalte at han, efter eventuelt Valg, vilde nedlægge sit Mandat som Folketingsmand og udelukkende hellige sig Forbundsarbejdet.

*Schultz*, Ringkøbing, kom derefter ind paa de sidste Tarifforhandlinger og Resultatet heraf.

*Niels Chr. Andersen*, Kolding, udtalte, at Pensionsordningen kunde der ikke ændres ved nu, men vi ønsker, at der maa blive taget Hensyn til de gamle Kolleger, og sluttede med at anbefale den stillede Resolution, der enstemmigt vedtoges.

*Otto Mortensen*, Aalborg, omtalte Forholdene i Fængselstrykkerierne, hvor der trængtes til betydelige Forbedringer for vort Forbunds Medlemmer, som arbejdede der.

*Alfred Nielsen*, Fredericia, ankede over den korte Tid, der var levnet til Afstemning over de forskellige Forslag og anbefalede sluttelig at stemme paa Thomas Pedersen.

*Niels Chr. Andersen* takkede for den udmærkede Tilslutning til Fagmødet og udbragte et kraftigt besvaret Leve for Dansk Typograf-Forbund.

*Karl Andersen*, Kolding. *Harald Jensen*, Aarhus.

## FAGSKOLEN FOR BOGHAANDVÆRK I KØBENHAVN

### Indmeldelse af Elever til Vinterskolen.

Den første September fortsættes Undervisningen paa Vinterskolen. Der oprettes nye Klasser for Sættere, Trykkere og Bogbindere. Ansøgningsblanketter hertil maa afhentes paa Fagskolens Kontor, Hagemannsgade 2 3, *Torsdag den 6. og Fredag den 7. August, Kl. 12-13 og 16-17*, og returneres senest Lørdag den 15. August. (Det bemærkes, at alle tidligere indsendte Ansøgninger om Optagelse i Fagklasserne annulleres.)

Indmeldelser til Fagklasserne er bindende for to fulde Skoleaar af ni Maaneder. Betalingen er 108,00 Kroner aarlig pr. Elev. Principaler, som er Medlemmer af en til Fagskolen tilsluttet Organisation, betaler 54,00 Kroner aarlig pr. Elev.

Lærlinge, som har gaaet eet Aar i Fagklasserne, maa møde Tirsdag den 1. September Kl. 18 1/2 for at modtage Timeplan for det kommende Skoleaar.

### Forberedelsesskolen.

Under Forudsætning af forventet Støtte fra Stat og Kommune oprettes i Aar atter Forberedelsesklasser, hvortil Indmeldelser modtages som ovenfor under Fagklasserne anført. Samme Tid og Sted, men Betalingen andrager ca. 24 Kr. for seks Maaneder.

Undervisningen her begynder først den første Oktober.

*C. Lembek*, Forstander.

## FORRETNINGSFØRER-VALGET

Paa Aarhus Lokalafdelings Generalforsamling den 22. ds. foretoges Indstilling til Valg af Forretningsfører for Provinsen.

Ved Afstemningen om de af Forsamlingen foreslaaede Kandidater opnaaede *Thomas Pedersen* et ret stort Flertal.

Med dette som Baggrund føler jeg Trang til at medgive Thomas Pedersen min varmeste Anbefaling. I en lang Aarrække har jeg fulgt Thomas Pedersens Arbejde i vor Fagforening paa nært Hold. Dette Arbejde har altid været præget af nøgtern og saglig Vurdering af de foreliggende Situationer — og hans udmærkede Evner til at udrede og behandle en Sag er velkendt af enhver Kollega, der aktivt har deltaget i Fagforeningsarbejde de sidste Aaringer.

Endvidere kan anføres, at Thomas Pedersen paa Fagmødet i Fredericia gav Tilsagn om at frasige sig sin

nuværende Stilling, for helt og fuldt at stille sig til Raadighed for Faget, saafremt han skulde blive valgt.

Der kan ikke herske Tvivl om, at han som Forretningsfører vil være en udmærket Kraft for Provinsens Typografer. Og jeg mener, han vil være den bedste, vi kan faa.

**Vælg Thomas!**

Aarhus, den 27. Juli 1936. *Aage Larsen,* Lokalformand.

*

**Lad det blive Thomas!**

Som politisk Modstander af *Thomas Pedersen* vil jeg gerne paa det mest indtrængende anbefale Provins-Kollegerne at stemme paa ham som Forretningsfører. Jeg har kendt Thomas Pedersen gennem mange Aar — vel en Snes — og har altid sat overordentlig stor Pris paa ham baade som Kollega og som Menneske. Nobel og fair til Fingerspidserne, kæmpet fanatisk — men ærlig — for, hvad han mente var rigtigt, en intelligent og forstaaende Modstander i en Diskussion — helt igennem et første Klasses Mandfolk, netop den Mand, Provinsens Typografer alt for længe har savnet. Derfor: *Lad det blive* **Thomas!** *Harald Jensen,* Aarhus.

*

Undertegnede Lokalformænd og -kasserere, der anerkender *Fr. Mehrs* tidligere Arbejde som konstitueret Forretningsfører, anbefaler alle Provinskolleger at give

**Fr. Mehr**

deres Stemme ved Valget af Forretningsfører for Provinsen.

*P. Hansen*
Lokalformand i Svendborg

*N. P. Ægidius Hansen*
Lokalformand i Nyborg

*N. P. Jensen*
Lokalkasserer i Svendborg

*A. Bjerre*
Lokalformand i Faaborg

*E. Jørgensen*
Lokalformand i Middelfart

*A. Christensen*
Lokalformand i Rudkøbing

*M. C. Marcussen*
Lokalformand i Marstal

*A. Hansen Møller*
Lokalformand i Assens

## AFDØDE KOLLEGER

Trykker *Joh. Jac. Schrøder* er afgaaet ved Døden, 49 Aar gl., efter nogle Ugers Sygdom. Afdøde, der var født i Frederikssund og havde lært Faget paa Morsø Folkeblad (Nyk. M.), havde i en Aarrække arbejdet hos S. L. Møller. Begravelsen fandt Sted i Fredags paa Rødovre Kirkegaard.

— — —

Maskinsætter *Just Petersen* døde forleden, 62 Aar gl., efter en Maaneds Sygdom. Afdøde, der var født i København, havde i en Aarrække arbejdet i Duplextrykkeriet. Begravelsen fandt Sted i Onsdags paa Vestre Kirkegaard.

— — —

En af Fagets Gamle, den 88-aarige *August Sigvard Hjorth,* er nu gaaet bort. Afdøde havde hørt til Berlingske Tidendes faste Stab gennem mange, mange Aar. Han havde deltaget i Strejken 1876, men efter Nederlaget stod han som saa mange andre udenfor Organisationen i adskillige Aar; paa sine gamle Dage glædede han sig ofte ved Tanken om, at han dog havde været med at slaas i hin skæbnesvangre Strejkekamp, der var ved at knuse Organisationen. Hjorth havde siden 1924 levet i Otium. Begravelsen fandt Sted i Onsdags paa Vestre Kirkegaard.

Over alle de tre afdøde sænkedes vor Fane som en sidste Hilsen.

## GENERALFORSAMLINGER

### Hillerød Lokalafdeling

afholdt ekstraordinær Generalforsamling Tirsdag den 30. Juni. Efter at *Tønnesen* var valgt til Dirigent, gennemgik og diskuterede man Tarifforslaget, med hvilket der ikke herskede udelt Tilfredshed. Der var kommet Indbydelse fra Landskrona-Kollegerne til at deltage i et Stævne; det vedtoges at yde et Tilskud paa 5 Kr. pr. deltagende Medlem. Et Forslag om Lokaleleje blev for en Gangs Skyld forkastet. 16 var mødt til Trods for, at Generalforsamlingen var indkaldt med kort Varsel.

— — —

Ordinær Generalforsamling afholdtes Søndag den 12. Juli Formanden, *Chr. Nielsen,* bød velkommen. Til Dirigent valgtes *Henry Olsen.* Under Beretningen redegjorde Formanden for en Sag angaaende Udveksling af Sats mellem to af Byens Blade. Sagen gaar antagelig til Den faste Voldgiftsret. Der omtaltes et Par andre Tilfælde om Udveksling af Sats. Der havde været nogen Nedgang i Overarbejdet. — Kassereren, *Einar Petersen,* forelagde de reviderede Regnskaber, der godkendtes. — Til Formand genvalgtes *Chr. Nielsen.* Til Bestyrelsen nyvalgtes *Chr. Poulsen,* Suppleant blev *Ejner Aage Petersen.* Hvervet som Revisor forblev i *Ludvig Jensens* Hænder, og *Frede Hansen* genvalgtes som Repræsentant til Arbejdernes Oplysningsforbund. — Man vedtog en Tilføjelse til Lokallovene, hvorefter Medlemmer der oppebærer Aldersrente, kan blive staaende som Medlemmer af Begravelseskassen, idet Kontingentet betales af Lokalkassen. — Det vedtoges at indmelde Foreningen i Arbejdernes Samariterforening med et aarligt Kontingent af 15 Kr. — Endvidere bevilgedes 50 Kr. til Socialdemokratiets Valgfond, 25 Kr. til Lærlingene og 25 Kr. til D. u. I. Lokaleleje bevilgedes. — Det var ønskeligt, naar saadanne Sager som Valg, Lovændring og Bevillinger staar paa Dagsordenen, at flere end en god halv Snes af Afdelingens ca. 70 Medlemmer møder op, selv om Højsommeren med alle dens Glæder er over Landet. *Sekretæren.*

### Silkeborg Lokalafdeling

afholdt ordinær Generalforsamling Lørdag den 11. Juli. Formanden, *P. Gaardsted,* valgtes til Dirigent. Efter Protokollens Oplæsning og Godkendelse aflagde *Formanden* Beretning. Refererede de Forhandlinger, han havde ført med Bogtrykkerne i Anledning af en Ferieudvidelse for Lærlingene, saaledes at disse faar 9 Dages Ferie i Lighed med Typograferne. Et enkelt Firma havde afvist Sagen, i hvert Fald for i Aar, under Henvisning til, at Ferierne var fastlagt, men som Helhed havde Bogtrykkerne stillet sig velvilligt overfor Sagen. I Anledning af, at Socialdemokratisk Kredsorganisation havde udsendt Cirkulærer, udfærdiget i et herværende Skrivemaskinebureau, havde Formanden paatalt dette Forhold. Det berettigede i Kritiken var fra ansvarlig Side blevet erkendt, og en Gentagelse i Fremtiden vil blive undgaaet. Beretningen godkendtes. — I Tilslutning til Beretningen omtalte *Rudolf Jensen* det sidst afholdte Møde indenfor Fællesorganisationen, refererede Forhandlingerne i det sidst afholdte Forbundsstyrelsesmøde og omtalte sluttelig den nye Tarif. *Ernst Christensen* forespurgte, om der fra vore Repræsentanter i Tarifkommissionen var sat ind paa en forbedret Ferieordning, og *A. Henriksen* forespurgte om Afspaseringsordningen. Begge Forespørgere gav Udtryk for deres Skuffelse over Tarifforslaget og mente, at de faa Forbedringer, der var opnaaet, var for dyrekøbte, naar de skulde betales med en Tarifperiode paa 3 Aar. *Rudolf Jensen* replicerede. — Derefter behandledes et af *Anker Henriksen* fremsat Forslag angaaende en med Mellemrum gentagen Henstilling i Pressen til Forbrugere af Tryksager om at indlevere Ordrene i god Tid, saaledes at Overarbejde kan undgaas. Henriksen motiverede sit Forslag og mente, at en saadan Henstilling var paa sin Plads, idet Kunderne Gang paa Gang kræver Ordrene saa hurtigt leverede, at det er umuligt at efterkomme disse Krav uden Anvendelse af Overarbejde. *Formanden* havde forelagt Bogtrykkerne Udkastet til en saadan Henstilling. Flertallet af Bogtrykkerne havde dog ingen Interesse vist Sagen, ja mente iøvrigt, at en saadan Henstilling kunde skade! Efter en Dis-

kussion stillede *Rudolf Jensen* Forslag om at udsætte Sagen foreløbig. Vedtoges. — Folketingsmand, Red. *Albinus Jensen*, gav en politisk Oversigt og omtalte de Forhold, der danner Baggrund for den faglige Situation, forstod godt den Misfornøjelse, der kom til Orde, naar de Krav, vi stillede, foreløbig maatte skydes til Side for Helhedens Skyld. Paapegede, hvorledes hele den Situation, vi staar i idag, hvor hele Samfundets Velfærd er afhængig af, at de os paahvilende Handelsaftaler holdes, er en anden end i de smaa raske Strejkers Tid, en Epoke, der uigenkaldelig er forbi. I Dag kan en Strejke eller Lockout i et lille Fag ved sine Følgevirkninger gennem Etablering af Sympati-Lockouter og -Strejker gribe ødelæggende ind for at opretholde de handelsmæssige Forpligtelser, der paahviler Landet. I den efterfølgende Interessante Diskussion havde *Ernst Christensen*, *Chr. Nielsen*, *Sv. Mikkelsen*, *Rudolf Jensen* og *A. Henriksen* Ordet. *Alb. Jensen* replicerede sluttelig. — *Rudolf Jensen* oplæste de reviderede Regnskaber. Forbundsregnskabet balancerede med Kr. 3.356,75. Indsendt til Hovedkassen pr. Bl. 300 Kr., pr. kontant Kr. 567,00. Lokalkasseregnskabet balancerede med Kr. 1.005,83., Formue Kr. 635,36. Regnskaberne godkendtes. Overarbejdsstatistiken viste for April Kvartal en lille Nedgang. — Under Eventuelt oplæste *Formanden* en fra Bestyrelsen af Randers Afd. udsendt Anbefalingsskrivelse for Alfr. Andersen i Anledning af Valget til Forretningsfører for Forbundet. Det vedtoges at svare, at Silkeborg Afd. forbeholder sig sin Stilling til Kandidatspørgsmaalet. — Spørgsmaalet om Afholdelse af en Sommerudflugt drøftedes, men der synes ingen Stemning at være for en saadan. *A. H.*

## Svendborg Lokalafdeling

afholdt ordinær Generalforsamling den 15. Juli paa den ny Forsamlingsbygning. — Formanden, *P. Hansen*, bød velkommen, og til Dirigent valgtes *Bernh. Hansen*, hvorefter Protokollen fra sidste Møde blev oplæst og godkendt. — *Formanden* aflagde en kort Beretning og nævnte herunder bl. a. den nylig vedtagne Tarif, den heldige Start, vor ny Bygning havde faaet, og Karl Sørensens Tilbagetræden. *Formanden* udtalte nogle anerkendende Ord om Forretningsførerens Arbejde og sluttede sin Beretning med en Anbefaling af den af Forbundsstyrelsen opstillede Kandidat til Forretningsførerpladsen. — *P. Jensen* oplæste Overarbejdsstatistik for April Kvartal, der udviste ialt 175¾ Timer. Beretningen godkendtes. — Kassereren, *P. Jensen*, oplæste Regnskaberne; Hovedkassen balancerede med Kr. 2659,31, Kassebeholdning Kr. 14,01. Lokalkassen balancerede med Kr. 496,38, Kassebeholdning Kr. 142,22. Efter nogle Forespørgsler angaaende Kontingentet til De samv., godkendtes begge Regnskaber. — Til Formand og Næstformand genvalgtes med Akklamation henholdsvis *P. Hansen* og *Sv. Th. Hansen*. — Om Forslaget til Understøttelse af fratraadte Kolleger over 65 Aar faldt flere anbefalende Udtalelser. — *Formanden* oplyste, at der i Løbet af Vinteren vilde blive en Aften med Foredrag og Film, arrangeret af Oplysningsudvalget. — Det overlodes Bestyrelsen at arrangere Aftenen med Damer og fælles Kaffebord. — *Sv. Th. Hansen* udtalte sin Tilfredshed med »Grafisk Teknik«, men manglede en Rubrik for »Spørgsmaal og Svar«. — Om Spørgsmaalet ang. Oprettelse af en Fagklasse udspandt sig en Del Diskussion, hvorefter Mødet sluttedes med fælles Kaffebord. *J. S.*

## Holbæk Lokalafdeling

afholdt ordinær Generalforsamling den 18. Juli. Dirigent: *C. A. Schmidt*, Sekretær: *Alfr. Christensen*. Under Beretningen gennemgik *Formanden* de ny Paragrafer i den vedtagne Tarif, hvortil *C. A. Schmidt*, der af Maskinsætterne var valgt til Tarifkommissionen, knyttede nogle Oplysninger om Forhandlingernes Forløb. Ligeledes drøftedes Valget af Forretningsfører; her oplyste Formanden, at 4 af Bestyrelsens Medlemmer havde anbefalet Alfr. Andersen, Randers, men mente iøvrigt, at alle de opstillede Kolleger var kvalificerede til Posten. — Derefter oplæstes Regnskaberne, som sammen med Beretningen godkendtes. — Til Bestyrelsen genvalgtes *N. P. Poulsen* og *Alfr. Petersen*, til Revisor *Chr. Engelhardt* og Suppl. *Johs. M. Andersen*, til Fanebærer *Holger Frederiksen* og Reserve *N. P. Poulsen*, til Skuemester *Schmidt Nielsen* og Suppl. *Alfr. Petersen*. — Til en paatænkt Efteraarsfest bevilgedes et Beløb af indtil 150 Kr., og det vedtoges at indbyde de arbejdsløse og gamle Kolleger som Gæster. Til at arrangere det fornødne valgtes *Jørg. Smith Hansen*, *C. A. Schmidt* og *Sofus Petersen*.

## Odense Lokalafdeling

afholdt Søndag den 19. Juli ordinær Generalforsamling paa Den nye Forsamlingsbygning. — Formanden, *C. O. Madsen*, bød velkommen. *A. Tiedje* valgtes til Dirigent. — Under Beretningen omtalte Formanden, at Bogbinderne udenom Afdelingen var rendt til Forbundet med en Klage over, at et Medlem havde trykt Poser under Lockouten. Hvis Afdelingen straks var gjort opmærksom paa Forholdet, var dette selvfølgelig blevet stoppet. Ved Forhandling var Lønnen for to Ombrydere blevet forhøjet fra 66 til 70 Kr. En Hjælpearbejder, der i en længere Periode ikke havde erholdt Stereotypitillæg, havde til Gengæld faaet sin Løn hævet fra 50 til 62 Kr. Ved Forhandling havde Afdelingen faaet tilstaaet 2 Medlemmer i den lokale Svendeprøvekommission. Bestyrelsen indstillede vor Kollega, Trykker Elbøll, Andelsbogtrykkeriet, som den ny Repræsentant. En Opfordring om Indmeldelse i Luftværnsforeningen vilde Bestyrelsen foreslaa henlagdes, til de samv. Fagforeninger havde taget Stilling dertil. — Efter at *Hans Hansen*, *Glandrup* og *A. Tiedje* havde advaret mod Indmeldelsen i Luftværnsforeningen, godkendtes Beretningen enstemmigt. — Kassereren, *Aage Henrik Iwersen*, oplæste de reviderede Regnskaber. Hovedkassen balancerede med Kr. 14.140,70. Indsendt til Hovedkassen Kr. 5.053,20. Lokalkassen balancerede med Kr. 8.737,03. Stiftelsesfesten med Kr. 3.238,55 og Vaarturen med Kr. 376,00. Samtlige Regnskaber godkendtes og Anton Nielsen og Roe valgtes til at underskrive Hovedkassens Regnskab. — Lokalunderstøttelsen til berettigede arbejdsløse fastsattes til 10 Kr. pr. Uge. — Fra Randers Afdeling forelaa Opfordring til at støtte Alfred Andersens Kandidatur til Forretningsførerposten. *Formanden* anbefalede at stemme paa Alfred Andersen. *Bjørnander* mente ikke, at Afdelingen skulde støtte en bestemt Kandidat. Dette vedtoges. — Til Formand genvalgtes *C. O. Madsen* med Akklamation. *A. Tiedje* rettede en hjertelig Tak til C. O. Madsen for hans 10-aarige Formandsskab. — *Formanden* takkede. — Til Bestyrelsesmedlemmer genvalgtes *S. Glandrup* og *Engelbr. Petersen* og til Suppleant *Lykke*. — Under Eventuelt efterlyste *Hans Hansen* Planer om Oplysningsarbejdet i den kommende Vinter. *Formanden* mente, det var skralt med Interessen, men Bestyrelsen skulde overveje. Endvidere drøftedes Forslaget om Hjælp til gamle Kolleger. *Hans Hansen* slog til Lyd for, at Afdelingen stillede Beløb til Raadighed for Kursus paa Højskoler og *Anton Nielsen* henstillede til Slut til Bestyrelsen, at den i Forbindelse med næste Generalforsamling arrangerede en lille Festlighed for Formanden. — Dermed var Dagsordenen udtømt. Dirigenten hævede Generalforsamlingen, der paa Grund af øsende Regnvejr ved Mødets Begyndelse var svagt besøgt. *M.*

## Aarhus Lokalafdeling

afholdt ordinær Generalforsamling Onsdag den 22. Juli. Dirigent *Thomas Pedersen*. Formanden, *Aage Larsen* gav forskellige Meddelelser, bl. a. om Pensionsordningen. Beklagede, at ikke alle vore gamle Medlemmer kom ind under Ordningen. — Kassereren, *Villy Vistisen*, oplæste Regnskaberne for April Kvartal, der for Hovedkassens Vedkommende balancerede med Kr. 25.545,45, Lokalkassen med Kr. 2854,12, og Ekstrakassen med Kr. 803,05. Alle Regnskaber blev enstemmigt godkendt. — Da der de sidste Aaringer havde været stærk Ebbe i den lokale Kasse, havde Bestyrelsen stillet Forslag om en Kontingentforhøjelse paa henholdsvis 10 og 5 Øre med Ikrafttræden fra Oktober Kvartal. Efter en mindre Diskussion vedtoges Forhøjelsen med stort Flertal. Et Par Pengebevillinger gik det ligesaadan. — Punktet: Indstilling til Valg af Forretningsfører affødte en længere og til Tider ret hidsig Debat. *Formanden* anbefalede at indstille *Thomas Pedersen*, der var saa fordelagtig bekendt af de aarhusianske Kolleger, at en nærmere Præsentation og Anbefaling turde være overflødig. Thomas Pedersen er en Mand, vi under alle Forhold tør stole paa, en Mand, der ikke løber fra sit Ord og som paa bedst mulig Maade vil varetage Provinstypografernes Interesser. Hovedbestyrelsesmedlem *Ernst Pedersen* anbefalede at indstille *Alfred Andersen*, Randers. Ernst Peder-

sen mente, at netop Alfred Andersen var i Besiddelse af de Evner, som en saadan Plads krævede, og man var da ogsaa indenfor Hovedbestyrelsen enige om hans Indstilling. Thomas Pedersens Kandidatur blev iøvrigt anbefalet af *Niels Peter Jørgensen* og *Harald Jensen*. Diskussionen var som sagt meget livlig og Trusler manglede det heller ikke paa, idet Ernst Pedersen paa den for ham ejendommelige Maade at diskutere paa truede de Medlemmer, der vovede at anbefale og stemme paa Thomas Pedersen med Eksklusion af Socialdemokratisk Forbund. Det vakte forstaaelig Munterhed. Resultatet af Afstemningen blev, at Generalforsamlingen med 48 Stemmer indstillede *Thomas Pedersen*. Paa Alfred Andersen stemte 27. Da Talelysten hermed var opbrugt, sluttede Dirigenten Generalforsamlingen.

— Umiddelbart efter afholdt Hjælpekassen Generalforsamling. Forhandlingsbogen oplæstes og godkendtes og det samme skete med Regnskabet, der balancerede med Kr. 6635,05. — Ingen ønskede Ordet under Eventuelt — og saa var det hele forbi. *H. J.*

### Slagelse Lokalafdeling

afholdt den 25. Juli Generalforsamling, hvor *H. A. Hansen* dirigerede. Af *Formandens* Beretning fremgik det, at der havde været stor Sygelighed i Afdelingen i det forløbne Kvartal, hvilket var kommet de arbejdsløse tilgode, saa Ledigheden havde været minimal. Formanden redegjorde for den ny Tarif, der ikke havde bragt store Fremskridt, men Forbedringer var der dog. Sluttelig kom han ind paa Overarbejdsstatistiken, der for en enkelt Branches Vedkommende stadig viste rigeligt Overarbejde og bebudede, at der fra Bestyrelsens Side vilde blive skredet ind paa et enkelt Trykkeri, hvis man ikke begrænsede dette. Om dette sidste Punkt og om den nye Tarif førtes en Del Diskussion, hvorefter Beretningen godkendtes. — *Kassereren* oplæste derefter Regnskaberne, der for Hovedkassens Vedkommende viste en Balance paa 4497 Kr. Lokalkassen balancerede med 1535 Kr. og en Kassebeholdning paa 1261 Kr. Begge Regnskaber godkendtes. — Derefter drøftedes Valget af Forretningsfører for Provinsen, hvorunder Formanden og H. A. Hansen anbefalede Medlemmerne at stemme paa Alfred Andersen, Randers. — Endelig drøftedes Pensionsspørgsmaalet, som nu var til Afstemning og fra flere Sider anbefaledes det varmt at stemme Ja for det udsendte Forslag, idet man gik ud fra, at selv om den foreslaaede Ordning maaske ikke var ideel, saa vilde den i den kommende Tid kunne udbygges og eventuelt forbedres. — Der bevilgedes »Lokaleleje«, hvorefter man gik over til den halvaarlige Generalforsamling i *Hjælpekassen*, hvis Regnskab udviste, at der i Halvaarets Løb var udbetalt ca. 1150 Kr. i Sygepenge. Der sluttedes med en Kassebeholdning paa 1803 Kr. Regnskabet godkendtes. *—n.*

## LÆRLINGESPALTEN

### Københavns Lærlingeafdeling.

Evaldsgade 3. Kontortid: Mandag 17,15—18,15.

*Søndag den 2. August.* Dér skal du da med, et stort Stævne i Roskilde med Taler, Sange, Kaffebord og Bal om Aftenen til Kl.? Alt sammen faar Cyklisterne for Kr. 1,50 og Tog'isterne for kun 3 Kr. Det bliver en uforglemmelig Dag. Det er Lærlingeungdommens Dag. Vi skal præge Roskilde, vise uorganiserede Lærlinge, hvor de hører hjemme.

Du kan naa det endnu — kom op paa Kontoret i Aften, Fredag, Kl. 17,15—18,15 og indtegn dig til de københavnske Lærlinges Masseopbud i Roskilde. Mødested og -tid er paa Søndag for Cyklister: Damhuskroen Kl. 13 *pr.*, og for Kammerater, der tager med Tog: Hovedbanegaarden under Uret Kl. 13,30.

*Billeder.* Paa vor overvældende gode Sommerudflugt til Kullen blev der optaget en Del Billeder. Disse ligger nu til Gennemsyn paa Kontoret, hvor Kopier samtidig kan bestilles.

*Faglitteratur.* Vi bliver ved! Der er nu bestilt en ny Sending. Vi véd, at der er mange, som kunde ønske at anskaffe sig en af disse for Lærlingene saa lærerige Bøger og som muligvis ikke kan afse hele Beløbet paa een Gang. Vi har nu en Ordning. Betal det af 2 Gange, kom op paa Kontoret og anskaf dig et Eksemplar.

*En Erindring.* Vi beder dig huske, at vi snart begynder paa Vintersæsonen. Dog er der først Week-end-Turen den 22. og 23. August, derefter »Svendeprøvemødet« den 27. s. M. i Evaldsgade, det er Torsdag Aften. *Styrelsen.*

### Nakskov Lærlingeafdeling

afholdt ordinær Generalforsamling Tirsdag den 14. Juli i »Bøgely« i Aunede Skov. Dirigent: *Lorentz Larsen*, der oplæste Dagsordenen og gav Ordet til Formanden, *Carl Ove Poulsen*, der aflagde Beretning, som godkendtes. Forhandlingsbogen oplæstes derefter af Sekretæren og godkendtes ligeledes. Kvartalsregnskabet balancerede med Kr. 31,49 med en Kassebeholdning paa Kr. 19,89. — Formanden udtalte, at saavel Elektrikernes som Smedenes Lærlingeafdelinger havde faaet deres eget Emblem og mente, at Typografernes Lærlingeafdeling ogsaa burde have sit Fagemblem. — *Axel Bergstrøm* agiterede for større Tilslutning til Lejrturene. *Lorentz Larsen* foreslog bedre Samarbejde med Byens andre Lærlingeafdelinger. — Generalforsamlingen sluttede med Kaffebord.

*Sekretæren.*

## SMAAT FRA NÆR OG FJERN

**Bogtrykker H. V. Rasmussen,** Indehaveren af Centraltrykkeriet i Nykøbing F., passerer den 6. August 60-Aarsdagen. H. V. Rasmussen er kendt som en god og samvittighedsfuld Principal og en dygtig Fagmand, der omfatter vort gamle Haandværk med Kærlighed og Interesse. Han hører til de Læremestre, som nødig sender en Lærling ud fra sit Bogtrykkeri uden at den unge Mand har faaet en forsvarlig Uddannelse, og han er en ivrig Modstander af, at der uddannes Lærlinge i Trykkerier, som ingen Betingelser har for at bibringe disse de nødvendigste Fagkundskaber.

H. V. R. er ikke bange for at »mænge« sig med Typograferne. Han deltager saaledes hvert Aar i en Festlighed sammen med sit Personale.

Bogtrykker Rasmussen er mangeaarigt Medlem af Dansk Provinsbogtrykkerforenings Bestyrelse og har som saadan gennem Aarene deltaget i Tarifforhandlingerne. Vi husker en lille Episode fra de sidste Tarifforhandlinger, der er betegnende for hans joviale Gemyt. Medens det »snævre« Udvalg arbejder, og »vi andre« sidder og sveder ude i Forhallen, kommer Rasmussen og inviterer os alle ind paa en Svale-Bajer.

»Det kan nok være nødvendigt at faa lidt koldt indenfor Vesten«, siger han, da vi er placeret ved »den kolde«. Og han tilføjer: »Hvis jeg maatte raade, skulde hele Tarifkommissionen køres ud paa en solbeskinnet aaben Plads, hvor der hverken var vaadt eller tørt at faa, og saa skulde den have den Besked: I slipper ikke herfra før I er enige. Det vilde ikke vare mange Timer inden Enighed var opnaaet!«

Det blev dog ikke nødvendigt at iværksætte saa drastiske Forholdsregler. Som bekendt blev Parterne enige — selv om de maatte tilbringe nogle Dage i Skjorteærmer.

**De forbedrede Svendeprøver.** I Anledning af vor Notits i Nr. 29 om Bogtrykker P. Busch er vi bleven gjort opmærksom paa, at denne »aldrig har været Tilhænger af forbedrede Svendeprøver, men tværtimod er Modstander deraf«. Hvorledes Hr. Busch stiller sig til dette Spørgsmaal, kan vi ikke sige, men vi har kun skrevet, at der i Busch' »Regeringstid« (som Formand for Dansk Provinsbogtrykkerforening) er gjort et betydeligt Arbejde for en forbedret Svendeprøve-Aflæggelse. Hvorledes Æren skal fordeles blandt nævnte Forenings Ledelse, vil vi ikke blande os i.

# AFSTEMNINGSRESULTATET

Ved den Dags Dato foretagne Optælling af Stemmesedler afgivet i Provinsen angaaende Pensionsordningen, var afgivet 1696 Stemmer, deraf 1270 Stemmer for Forslaget, 405 Stemmer mod Forslaget, 21 Stemmer var blanke og ugyldige.

København, den 28. Juli 1936.

*Svend Johansen* *Carl F. Hansen* *Alfrida Andersen*
*Fr. Nielsen* *Jul. Schrøder*

I Københavns Afdeling var afgivet 2552 Stemmer, deraf 2085 Stemmer for Forslaget, 398 Stemmer imod Forslaget, 69 Stemmer var blanke og ugyldige.

København, den 28. Juli 1936.

*N. M. Nielsen* *Ella Nielsen* *Anna Hansen*
*Selma Piculell* *Sigv. Hellberg*

Der var saaledes ialt afgivet 4248 Stemmer, deraf 3355 Stemmer for Forslaget, 803 Stemmer mod Forslaget, 90 Stemmer var blanke og ugyldige.

Forslaget er dermed vedtaget. *Forretningsudvalget.*

## DANSK TYPOGRAF-FORBUND
### BOGTRYKFAGETS ARBEJDSLØSHEDSKASSE
EVALDSGADE 3 KØBENHAVN N

**Kontorerne**

er aabne for Ind- og Udbetaling fra 1—3, *Lørdag 11—1*, samt *Fredag* og *Mandag Aften Kl. 5—6,30.* Telefon 4331.

**Formanden**

træffes som Regel til samme Tider. Telefon 13.331.

**Anvisningskontoret**

Telefon 4331. Før Kl. 9 Form. og efter 6 Aften gennem Ryvang 1683. Telegramadr.: Typforbundet, København.

**Kvindeafdelingen**

Fru Alfrida Andersen. Telefon Magle 71.

## FORENINGSMEDDELELSER

**Kvittering for modtagne April Kvartals Regnskaber.**

22. Juli: Haderslev pr. Bl. 200,00, Kt. 197,15, ialt 397,15, København 10.055,90; 23. Juli: Rudkøbing pr. Bl. 500,00; 24. Juli: Aarhus pr. Bl. 3119,70; 25. Juli: Lyngby intet at indsende; 27. Juli: Hobro pr. Bl. 494,60, Løgstør pr. Bl. 50,00, Kt. 65,30, ialt 115,30, Randers pr. Bl. 400,00, Kt. 500,00, ialt 900,00, Slagelse 1300,00; 28. Juli: Odder pr. Bl. 360,00.

København, den 28. Juli 1936. *Forretningsudvalget.*

**Tilskud fra Hovedkassen**

er efter lovformelig Begæring tilsendt følgende Afdelinger:

22. Juli: Haderslev i St. f. en Del af April Kv. Oversk. 200,00; 23. Juli: Rudkøbing i St. f. April Kv. Oversk. 500,00; 24. Juli: Aarhus i St. f. April Kv. Oversk. 3119,70; 25. Juli: Lyngby 81,67; 27. Juli: Hobro i St. f. April Kv. Oversk. 494,60, Løgstør i St. f. en Del af April Kv. Oversk. 50,00, Randers i St. f. en Del af April Kv. Oversk. 400,00; 28. Juli: Odder i St. f. April Kv. Oversk. 360,00.

København, den 28. Juli 1936. *Forretningsudvalget.*

**Nye Medlemmer.**

København: Paal. Ingeborg Gudmundsen, udl. 15. 7. 36 hos Egm. H. Petersen (arb. s. St.), Sætter Bruno Dreyer Johansen, udl. 18. 7. 36 i Berl. Bogtr. (arb. s. St.), Paal. Alma Sofie Bruun, tidl. Medl. (Christstreu).

**Tiltraadte.**

København: 5791 Helge Andersson fra Militær (J. Knudsen), 6544 Svend Aage Dybdahl fra Silkeborg (Nordisk Kunst- og Lystryk), 271 Børge Petersen fra Støberi- og Specialarbf. (arbl.), 308 Axel Christensen fra Rejse (arbl.), 1252 Ernst Berg fra Rejse (arbl.), 5309 Carl Hjorth Sørensen fra Aarhus (Fagskolen), 2793 Kaj Peitersen fra Rejse (arbl.), 3952 Poul Fjeldgaard fra Rejse (arbl.), 501 Robert Berg fra Aalborg (Ejlertsen), 5289 Svend Aage Jensen fra Rejse (Barfoed), 5821 Poul Jørgensen fra Odense (arbl.), 3090 Johannes Jørgensen fra Fabriksarbejderne (arbl.). Hj.arb. Søren Rønn Lund fra Jord- og Betonarbejderne (Andreasen).

Esbjerg: Paal. Lilli Tirsbæk (overfl. fra Bogbinderforb.). Hobro: 3742 Hjalmar Gurnæs (arbl.), 3463 Alfred Christensen (arbl.). Skive: 7259 Poul Jensen Dahl (Skive Venstreblad). Varde: 3409 Alfred Dixen (arbl.).

**Fratraadte.**

København: 5304 Karl Huusfelt paa Rejse, 7463 Hveisel Hansen paa Rejse, 3521 Reinhardt Nielsen til Aarhus (arbl.).

Esbjerg: 3952 Poul Fjeldgaard paa Rejse. Hillerød: 3766 Ove Larsen til Lyngby (arbl.), 6068 Knud Olsen til Helsingør (arbl.). Kalundborg: 6308 Volmer Vejlø til København (Fagskolen). Køge: 2793 Kaj Peitersen til København (arbl.). Odense: 5821 Poul Jørgensen til København (arbl.). Skjern: 3409 Alfred Dixen til Varde (arbl.). Sønderborg: 6106 Julius Lefler paa Rejse, 7161 Aug. Lassen paa Rejse.

**Udmeldte.**

København: 4557 Paal. Esther Svendsen (fratraadt Faget). Vejle: 3067 Knud Møller (fratraadt Faget).

**Annulleret Udslettelse.**

Hillerød: 6819 H. P. Hansen (Restancen betalt indenfor den fastsatte Tidsfrist).

**Døde.**

528 Just M. Petersen (Kr. Dagblad), 2861 Joh. Jacob Schrøder (S. L. Møller), 8093 August Hjorth.

## KLUB-ANNONCER

Søndag den 2. August:

**Greve Strand** (Badetur)

Toftegaards Plads **Kl. 9**

KØBENHAVNS TRYKKERKLUB

**Skovtur** med Damer

afholdes sammen med Roskilde Trykkerklub

**Søndag den 16. August** til

**Roskilde - Boserup**

Mødested foran Hovedbanegaarden Kl. 8 30 pr.

Bane- og Skibsbillet Kr. 2,20.

I Anledning af Roskilde Trykkerklubs 5-aarige Fødselsdag afholder Klubben Fællesspisning om Aftenen i Smidths Hotel. 2 Retter, Dessert og Kaffe. Pris ca. Kr. 3,50. Deltagelse i Festen om Aftenen bedes anmeldt til Rob. Jensen, Vester 2321 v, eller Sofus Andersen, Valby 1252 x, senest Fredag den 14. August.

NB.! Skovtur og Festen om Aftenen er **uafhængig** af hinanden.

**E. L. SATSSKIBE** er de bedste og billigste, fremstilles ogsaa i amerikansk Udførelse paa

**ERIK LEVISONS**

Specialværksteder for moderne Sætterimøbler og Inventar

**TYPOGRAFERNES SYGE-HJÆLPEKASSE**

Grundet paa Bortrejse fra 1.—12. August ingen Træffetid Fredag den 7. August. Sygemelding kan ske pr. Telefon Taga 5377.

*Kassereren.*

## ANNONCER

### Totur-Trykker.

Dygtig og paalidelig Trykker søges. Billet mrkt. »1246« modtager Sylvester Hvid, Frederiksberggade 21, København K.

### Dygtig Paalæggerske

søges. Billet mrkt. »1245« modtager Sylvester Hvid, Frederiksberggade 21, København K.

### Bogtrykkeri købes.

God Udbetaling. Opgiv billigste Pris og Udbetaling. Billet mrkt. »95« modtager Eksped.

**J. G. A. EICKHOFF - KØBENHAVN V.**

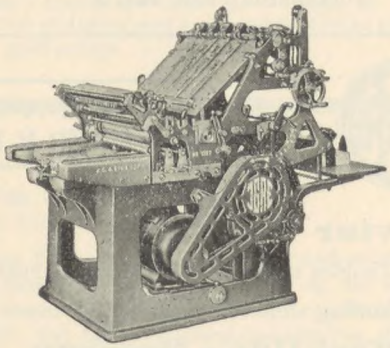

**Vesterbrogade 97, Tlf. 12078-79**

**ALT i Maskiner, Utensiler til Sætteri og Trykkeri**

**SKRIFTSTØBERI**
**FARVEFABRIK**
**FAGSNEDKERI**

*Skriv til Løhr*

Amagertorv 29 · Centr. 10199-13199 · Telegram-Adr. Skriftløhr

**FRITZ MÜLLER**

*Grafisk Fagforretning ... Wesselsgade 23*

Skrift, Messinglinier, Blindmateriel

Alle tekniske Artikler for Faget, Maskinbaand, Værktøj
Farver til alt grafisk Arbejde

Telf. Centr. 10291

Ny Afdeling for Arbejdstøj.

**Tandlæge Viggo Jensen**

*Klareboderne 2 2*, Hj. af Købmagergade 40

Konsultationstid fra 10—7
Onsdag og Lørdag fra 10—3½

Telefon Byen 6700

**ADOLPH WULFF**

fører alle Artikler for Bogtrykkere,
**Maskiner - Skrifter - Farver,** fra de bedste Fabriker.

Valsemassefabrik og Valsestøberi.
Brugte Maskiner haves altid paa Lager.

**Gothersgade 8**

Kjøbenhavn K. - Telefon Central 39 og 5539

**A/S F. L. BIE** Valdemarsgade 14 København V.

TELEFONER: CENTR. 6518, 6519 & 8062

Samtlige Maskiner og Artikler for **Bogtrykkerier, Bogbinderier, Litho-Etablissementer, Klichéfabrikker** og beslægtede Brancher.

**Kulante Betingelser - Stadigt stort Lager.**

**CONTRASOL-FARVER**

Drøjere
Renere
Ultra lysægte
Bedre
Intensive
Nye Farver
fra **DRUBIN**

Redaktør: FR. NIELSEN, Egøjevej 3, Køge. - Telefon 533.
Ekspedition: Evaldsgade 3, Kbh. N.
Abonnement gennem Postkontorerne 1 Kr. 50 Øre Kvartalet.
Annoncer 35 Øre pr. Petitlinje (pladss. Medl. 25 Øre). 26 Gange og derover Rabat.

INDUSTRI-TRYKKERIET BERNH. SCHMIDT - KØBENHAVN

# TYPOGRAF-TIDENDE

ORGAN FOR DE TYPOGRAFISKE ARBEJDERES INTERESSER

NUMER 32 KØBENHAVN DEN 7. AUGUST 1936 63. AARGANG

## EN KLAR AFGØRELSE

Med et Flertal, som ikke er til at tage fejl af, har Medlemmerne af Dansk Typograf-Forbund afgjort Spørgsmaalet om Hjælpen til de gamle Kolleger og derved givet et smukt Udtryk for deres Solidaritetsfølelse.

Om der ved den vedtagne Ordning er truffet det helt rigtige, er der jo delte Meninger om. Og vi forstaar saa godt den Misfornøjelse, der er kommet til Orde, fordi ikke *alle* de gamle Kolleger er kommet med. Imod denne Opfattelse gøres der gældende, at hvis vi skulde tage alle med, vilde Tidspunktet for Understøttelsens Ikrafttræden nødvendigvis maattet udskydes indtil der var samlet en Kassebeholdning. Dog tror vi at kunne sige, at Forbundsstyrelsen ikke har noget imod en Udvidelse, naar vi har set, hvad den nu vedtagne Ordning vil koste. Der er næppe nogen Tvivl om, at naar der først er samlet en tilstrækkelig Kassebeholdning, vil det fastsatte Kontingent kunne dække Udgifterne ved en Udvidelse som den ønskede. Og hvorfor skulde nogen saa modsætte sig den? Om ikke før vil en Ændring kunne ske ved næste Delegeretmøde.

Den Beslutning, Typograferne her har taget, er ikke alene et Udtryk for den Solidaritetsfølelse og Hjælpsomhed, der raader iblandt dem. Det er tillige en klar Tilkendegivelse af, at den gældende Aldersrentelov er utilstrækkelig til at underholde de gamle Aldersrentenydere paa en anstændig Maade — en Protest imod den Karrighed, som vore lovgivende Forsamlinger har udvist, da de fastsatte Understøttelsernes Størrelse i vor Sociallov. *Fr. N.*

## STACHANOW-BEVÆGELSEN

Den tidligere Formand for Maskinsætternes Landssammenslutning, *Vald. Pedersen*, har sendt os følgende:

Alt, hvad der tidligere var stort og pralende, har Amerikanerne i umindelige Tider haft Patent paa, maaske fordi Afstanden for os var for stor til, at vi kunde afkontrollere Praleriet. Men nu synes det som om der ogsaa er gaaet Konkurrence i *det* Foretagende, idet »Typ-Tid.« aftrykker et Citat fra russiske Blade, som svagt tør antydes at slaa alle amerikanske Rekorder i Praleri af Marken.

— Hvorledes der arbejdes i de russiske Kulgruber skal jeg af gode Grunde ikke blande mig i, men jeg synes, det er værd at se lidt nærmere paa, hvad et Unikum af en Maskinsætter kan præstere under Stalins Himmelstrøg, i Særdeleshed da Tilfældet efter det oplyste ikke skal være enestaaende, men tværtimod har været lige ved at forplante sig til det øvrige Europa, og maaske ogsaa være ved at finde Efterfølgere her i vort lille af Skatter hjemsøgte Land. Lad os derfor prøve paa at overføre det fremhævede Tilfælde til vore egne Græsgange og analysere de opgivne Tal noget nærmere:

Paa en 7-Timers Arbejdsdag skal det unge russiske Geni have fremstillet 131,000 Bogstaver, hvilket giver ca. 18,630 Bogstaver pr. Time. Det er jo altid en Sjat — — hvis det altsaa ikke er Løgn. Men værre bliver det endnu, hvis dette Tal omregnes i et Avisformat paa 12½-13 Cicero, idet det da giver (med 36 Bogst. i Linien) ca. *520* Linier pr. Time. Nu véd formentlig de fleste *danske* Maskinsættere, at en Linotype-Maskine løber rundt (uden Matricer) paa ca. 10 Sekunder; det bliver, forsaavidt Maskinsætteren *kan* følge med i Sætningen (hvad han nu *ikke* kan) 360 Linier pr. Time eller 6 Linier pr. Minut. Men Russeren fremstiller altsaa 160 Linier *mere* pr. Time end Sættemaskinen kan rotere. Hvorledes dette kan lade sig gøre, faar vi maaske senere en russisk Forklaring paa. Det oplyses altsaa i samme Citat, at det russiske Tilfælde ikke er enestaaende, men tværtimod har forplantet sig til det øvrige Europa; hvorvidt det har sneget sig ind over vore Landegrænser, melder dog Historien intet om, men det vilde ellers være uhyre interessant at faa afholdt et Instruktionskursus paa det Arbejdssted, hvor der pr. Mand bliver fremstillet *netto* over 2500 Linier paa en 7-Timers Arbejdsdag.

Det hele vilde dog kun være et Skuldertræk værd, hvis det ikke havde den ubehagelige Baggrund, at det animerer vore Principaler til stadig at stille mere vidtgaaende Krav paa Basis af alt det udenlandske Praleri, og derved skabe Gnidninger, som der desværre er nok af i Forvejen.

Det kan naturligvis være en Trøst, at »Bevægelsen« allerede har kulmineret, hvad forøvrigt er temmelig mistænkeligt, eftersom der jo laa Penge gemt i den Bevægelse, idet Anstrengelserne jo blev belønnet med 100 pCt., hvad forøvrigt maa være alt for lidt, thi Præstationen burde tilfalde 200 pCt., men det er formentlig en Trykfejl fra russisk Side.

Men skulde det, trods alt, alligevel ske, at Stachanow-Bevægelsen skræver ind paa vore Bogtrykkerier, vil jeg haabe, at Flammerne forinden har tilintetgjort mit jordiske Hylster, saaledes at jeg dog bliver skaanet for at opleve den Dag, da 500 *arbejdende* Typografer agerer Arbejdstrælle og 5—6000 bliver henviste til at sulte ihjel.

Hvis vi da ikke samtidig skulde være saa snedige at faa indført en 3-Timers Arbejdsdag.

26. Juli 1936. *Vald. Pedersen.*

## ER VOR REDAKTØR BLEVET VRED?

Efter den »grausame Salbe«, hvormed Fr. Nielsen ledsager min Artikel, og hvor han ikke levner mig Ære for to Skilling, kan man vel ikke fortænke mig i, at jeg finder Anledning til et lille Gensvar.

Jeg skal indrømme, at min Artikel var fri for saglige Argumenter. Men dette er gjort med Vilje, da jeg mener, at det er uheldigt at diskutere vore divergerende Opfattelser her i Bladet, der ogsaa læses af vore Modstandere. Jeg kunde godt ønsket at have sagt et Par Ord om den tvungne Voldgift paa sidste Generalforsamling her i København, men undlod dette, da der var Stemning for, at vi skulle have et særligt Møde med dette paa Dagsordenen. Faar vi det, skal jeg love Fr. Nielsen for, at han skal faa alle de saglige Argumenter, han kan ønske, og maaske lidt til.

Med Hensyn til det utilbørlige, synes jeg, Fr. Nielsen skulde gaa lidt stille med Dørene, naar man har set, hvad der i de senere Aar har kunnet præsteres her i »Typ.-Tid.«. For at tage et nærliggende Eksempel kan jeg jo blot henvise til Sørensen-Kjelds Artikel om Provinsens Forretningsfører i Nr. 28, men da Viggo Jensen fra Randers saa rigtigt har svaret paa den, kan jeg undlade at uddybe dette nærmere.

Naar Fr. Nielsen i sin Spidsartikel i sidste Numer mener, at jeg har kastet Snavs paa den dræbte Karl Liebkneckt, kunde maaske et Par faktiske Kendsgerninger være paa sin Plads.

Gamle Vilh. Liebkneckt skal engang have sagt: »Den Dag mine Modstandere roser mig, vil jeg knibe mig selv i Armen og spørge, paa hvilket Punkt har jeg nu forraadt Arbejderne.« Hvem var det, der i særlig Grad roste Karl Liebkneckt, da han var den første, der brød Partienheden, selv om andre fulgte efter? Var det ikke de Konservative herhjemme, der nu ser lidt venligt til Nazistyret. I Sandhed, man mærkede Hensigten og bliver nu forstemt.

Ogsaa jeg beundrer den Heroisme, med hvilken den spanske Folkefront forsvarer sig mod Reaktionen. Maatte den gaa sejrrigt ud af Kampen og forstaa at benytte Sejren til Gavn for Arbejderne og Smaafolk.

Jeg har heller ikke noget imod Enhedsfront herhjemme. Men en Forudsætning er, at man fra Kommunistisk Partis Side viser noget mere Ærlighed og Redelighed end vi er vant til fra den Kant.

Lad os som gode Kammerater diskutere Sagerne indadtil, og naar en bestemt Opfattelse har vundet Flertal, lad os da gaa ud i Kampen med Modstanderne om denne Opfattelse, saa skal dansk Arbejderbevægelse nok staa sin Prøve mod alle onde Anslag.

Man dør ikke af Lidelser, men vokser af dem.

København, den 2. August 1936. *N. Chr. Hansen.*

— — —

I Sørensen-Kjelds Artikel var der ikke noget, som kunde beklikke Alfred Andersens Ære. De Kolleger, som har omtalt ham, har alle fremhævet hans gode personlige Egenskaber. Hvad de har kritiseret, er hans politiske Standpunkter. Man har bebrejdet ham, at han har været Kommunist og nu er Socialdemokrat, men dette kan saamænd ikke genere nogen, heller ikke Alfred Andersen. Jeg har aldrig kunnet forstaa, at *det* skulde kunne gøre en *Arbejder* ringere eller mindre egnet til en faglig Tillidspost. Begge Retninger arbejder dog for Arbejdernes Frigørelse — ikke sandt? Værre vilde det være, om man kunde sige om en Kollega, der opstilles til en Tillidspost, at han har været Medlem af et reaktionært — et arbejderfjendtligt Parti.

N. Chr. H. skriver, at Karl Liebkneckt var den første, der brød Partienheden. Var det den Gang, han ene af alle den tyske Rigsdags Medlemmer stemte imod den desperate Verdenskrig? Var det for denne heroiske Gerning han er blevet rost i den konservative Presse? Hvor og naar er denne Ros forøvrigt fremsat?

Man kan mene om Karl Liebkneckt, hvad man vil. Men at han satte Livet ind i Kampen for *Arbejdernes* Interesser — derom tør ingen tvivle, og dette bortforklares ikke af nok saa mange *løse Paastande og Insinuationer*, som det maatte behage N. Chr. Hansen *tankeløst* at henkaste.

Hvad han mener og skriver om *min* Person, er mig ganske ligegyldigt. *Fr. N.*

---

## KONGRESSEN I LONDON

Den 7. internationale Fagforeningskongres i London repræsenterede 27 faglige Landsorganisationer og 26 internationale Fagsekretariater, der tilsammen omfatter over 11 Millioner organiserede Arbejdere. Af oversøiske Lande var følgende repræsenteret ved delegerede eller Gæster: Australien, Brasilien, British Indien, Japan, Palæstina, Ny Zeeland, Meksiko og Sydafrika.

Da den internationale Fagforeningskongres i Aaret 1920 fandt Sted i London — det var den første Kongres efter den i 1919 i Amsterdam afholdte konstituerende Kongres — var der mødt Repræsentanter for 17 Lande og 18 internationale Fagsekretariater. Af Lande udenfor Europa var den Gang kun Kanada repræsenteret.

Nedenstaaende gengiver vi en af de vigtigste Resolutioner, som vedtoges paa Kongressen, og som angaar *Fagforeningernes Frihed.*

»Kongressen erklærer, at Fagforeningernes Frihed og deres Opgave er uløseligt forbundet med demokratisk Borgerret. Den erhvervspolitiske Udvikling nødvendiggør den kollektive Repræsentation gennem Fagforeningerne, og Versaillestraktaten forudsætter netop Foreningsfrihed og Frihed for Fagforeningerne til at skabe bedre Betingelser for en sund Produktionsudvikling og udvidede sociale Rettigheder. Kongressen fastslaar, at Fagforenings friheden ikke kan erstattes af statslige Tvangsorganisationer, og paalægger Sekretariatet at følge Spørgsmaalet om Fagforeningsfrihed i dets videre Udvikling og ikke forsømme nogen Lejlighed til at beskytte Friheden og understøtte Bestræbelserne for at tilbagevinde den tabte eller begrænsede Frihed, at udtale sin Anerkendelse af den Offervilje, der er udvist i Kampen for Fagforeningernes Frihed, og idet Kongressen endvidere tager til Efterretning det Arbejde, der af Sekretariatet hidtil er udført i denne Sag, beslutter man at fortsætte Bestræbelserne for at faa de flest mulige Landsorganisationer ind i I. F. C. og samlet føre Kampen ikke alene for Fagforeningsfriheden, men ogsaa for de erhvervspolitiske Opgaver, Fagforeningerne maa og skal varetage.«

## AFSTEMNINGSRESULTATET

Ved den Dags Dato foretagne Stemmeoptælling vedr. Valg af Forretningsfører for Provinsen konstateredes følgende: Der var afgivet Stemmer fra alle Afdelinger undtagen Haslev; der var afgivet 1776 St., deraf 5 blanke og 5 ugyldige.

| | | | |
|---|---|---|---|
| Paa | Alfred Andersen | faldt | 572 St. |
| » | Johs. Honoré | » | 218 » |
| » | Fr. Mehr | » | 132 » |
| » | Ths. Pedersen | » | 844 » |

København, den 4. August 1936.

*K. A. Jørgensen.* *Axel Jensen.* *Ella Nielsen.*
*Karl Schmidt.* *S. V. Rasmussen.* *Sigv. Hellberg.*

---

Der vil herefter være at foretage *Omvalg* mellem *Alfred Andersen* og *Ths. Pedersen*. Stemmesedler kan ventes udsendt midt i næste Uge.

*Forretningsudvalget.*

## HJÆLPEN TIL DE GAMLE

Saa blev da endelig Pensionsordningen til Virkelighed, men at den for Flertallet af de gamle blev en Skuffelse, er uden for al Tvivl. Fra det Øjeblik, Bondesen begyndte at slaa til Lyd for Sagen, blev der hos os vakt et Haab om, at der til vor karrige Aldersrente skulde blive ydet et mindre Tilskud, men vort Haab blev sørgelig skuffet, thi Skæringslinien, 1. Januar 1936, er ensbetydende med, at Hovedparten af os lades ude af Betragtning.

For de Kolleger, der kommer ind under Pensionen, er det selvfølgelig et stort Gode, som er dem vel undt; men man har vel Lov at mene, at de, som nu fra Arbejde glider ind under Aldersrente, altid har en lille Nødskilling at spæde til af, hvorimod vi, som i en Aarrække har maattet leve af Aldersrenten, forlængst har opspist vore Nødskillinger og just derfor ikke har Grund til at se altfor lyst paa Tilværelsen.

Mange af os har i en meget lang Aarrække betalt Kontingent til Forbundet uden at nyde noget nævneværdigt — jeg selv har betalt i 50 Aar og været Medlem siden Forbundets Stiftelse som Jyllands typ. Forening, og det er der sikkert flere gamle Kolleger der har, ligesom mange af os har været med til i de trange Aar at gøre et Arbejde for Forbundet, saa man vil kunne forstaa, at det kan virke noget pinligt nu at se, hvor meget vi bliver regnet.

Dog i et Tilfælde har man virkelig haft os gamle i Tanke — vore Sygepenge er fra Nytaar nedsat fra 6 til 3 Kr. daglig!

Aarhus, den 2. August 1936. *A. Erlandsen.*

## FRA DEN ØVRIGE VERDEN

### Det spanske Typografforbund

afholdt den sidste Uge i Juni Maaned sin 21. Landskongres i Madrid. Det er den første Fagforeningskongres i Spanien siden den reaktionære Omvæltning i 1934.

Forbundet havde inviteret en Repræsentant fra det internationale Typografsekretariat og fra det franske Typografforbund til at overvære Kongressen. Den internationale Sekretær var imidlertid forhindret i at møde, hvorfor den franske Gæst ogsaa overtog Repræsentationen af det internationale Sekretariat.

Kongressen havde vigtige Sager til Behandling, hvoraf en enkelt betegner et Vendepunkt i Forbundets Historie. Det drejer sig om Ophævelse af de i Aaret 1916 indførte Understøttelseskasser, saaledes at Forbundet for Fremtiden udelukkende helliger sig rent faglige Opgaver samt Kampen mod Kapitalismen. Endvidere skal Forbundets Stilling til Typograf-Internationalen omhyggeligt gennemdrøftes og klarlægges med en eventuel Genindmeldelse som aktivt Medlem for Øje. I Kongressen deltog 90 delegerede, repræsenterende 63 Sektioner med ialt 10.000 Medlemmer, fordelt over hele Spanien. I Byerne Madrid, Barcelona, Bilbao, Valladolid, Oviedo og Valencia, som tidligere var haardt ramt af Arbejdsløsheden, er der stor Fremgang at spore i Bogtrykkerier og Bladforlag. Lockoutede Kolleger er ved Hjælp af et Regeringsdekret genindsat i deres Pladser, og har faaet udbetalt Erstatning for den Tid, de har gaaet ledige.

Dette Opbygningsarbejde er naturligvis standset af Revolutionen. Om det skal fortsættes, afhænger af, hvem der sejrer.

## DEN NATIONALE GALSKAB

Foranlediget ved, at man i Norge har begyndt at sysle med Tanken om en særlig nordisk Skrifttype, skriver *Snit* i »Bogtrykkerbladet« følgende rammende Bemærkninger:

Maaske vilde jeg se anderledes paa det, hvis jeg var Skrift støber, og der gik en »national« Rus over Landet. For saa kunde der vel nok være Penge at tjene ved at bilde Folk ind, at man ikke ejede Fædrelandssind, hvis man ikke købte mine »nationale« Typer. Mon ikke der i visse Lande drives en hel Del Svindel i den Retning?

At Tyskerne prædiker »die deutscher Schrift«, saa den staar dem langt ud af Halsen, og foranstalter »machtvolle« Demonstrationer for »den folkelige Fornyelse i Skriftskabelse«, synes imidlertid ogsaa at have sat visse letbevægelige Mennesker i Norden i Svingning. Selv om de ikke forlanger, at den nordiske Skrift skal være »et Udtryk for den store Førers Vilje«, er Tendensen til den nationale Begrænsning den samme. At det er nogle norske Nordmænd, der især sysler med Tanken, kan ikke forundre.

Sagen er endog nu i Foraaret drøftet paa et Aarsmøde i »Norsk forening for bokkunst«, og Indlederens Foredrag refereres i »Nordisk Trykkeritidende« i Oslo. Det maa dog bemærkes, at skønt Indlederen »tør paastaa, at Norge gennem Landets isolerede og karakteristiske Natur mere end de fleste Lande har Betingelser for at skabe en særpræget Stil — ogsaa i Typografi« — saa indrømmer han dog, at man gør rettest i at lade det nationale Særpræg »skøtte sig selv«. Stil er nu engang ikke et konstruktivt Begreb; den er lige saa fuldt som Talesproget et levende, organisk opbygget Hele. Alligevel beklages det senere i Foredraget, at man med Hensyn til Udsigterne til at »rendyrke en norsk eller nordisk Skrifttype« i Norge er sørgelig handicappede, idet man helt har manglet Kultur paa dette Omraade. Man har ikke haft den rette Forstaaelse af Skriften som Ornament og for det

enkelte Bogstavs Egenart, hvorfor der kræves mere Plads for Skriftstudiet ved de grafiske Skoler. Og Slutningen af Foredraget lyder:

»For Øjeblikket er der magre Udsigter, men kunde der tænkes den Mulighed, at vi iblandt os alligevel havde en Skriftkunstner med særlig følsom Intuition for nordisk Egenart, som med et lykkeligt Greb skabte en Skrifttype, som vi i Norden kunde enes om? Og hvis vi videre kunde blive enige om at lancere denne Type — ja, da var vi med et Slag et Kæmpeskridt nærmere en norsk eller nordisk Stilretning i Typografi.«

Skal vi ikke alligevel bede Skæbnen bevare os for den Skriftkunstner? Mig forekommer det, at der i de sidste Aaringer er lavet Kunstner nok med Skrifterne. Og jeg for mit Vedkommende maa have Lov at holde paa, at de skal være saa almenmenneskelige som muligt. Jyder, Fynboer og Sjællændere behøver ikke hver deres Alfabet. — Naar en tysk Professor, der oven i Købet hedder Ernst (»Alvor«) til Fornavn og Engel til Efternavn, paastaar, at man med Fraktur »kan sige meget mere«, end man kan sige med »latinske Typer«, saa er det den Slags Hjernespind, man roligt kan overlade de Fanatikere, der ønsker de flest mulige Skranker og Misforstaaelser rejst mellem Folkene. Gennem Gutenbergs epokegørende Opfindelse er Kulturen bleven ikke alene en national Foreteelse, men et fælles-menneskeligt Gode, der meget vel kan udtrykkes ved væsentlig fælles Skrifttegn. Vi har jo Typeformer for Munterhed og Festlighed saavel som for Alvor og Højtidelighed. Det er almenmenneskelige Følelser. Det gør saamænd ikke noget, om vi skulde savne typografiske Tegn for selvglad Indskrænkethed.

## BREV FRA OSLO

Arbeiderne ved en fabrikk i Trondheim blev av retten dømt til å betale erstatning for ulovlig arbeidsnedleggelse. Det var ikke småsummer saken dreiet sig om, erstatningen sattes til 400 kroner pr. arbeider, eller ca 40.000 kroner. Da arbeiderne ikke optok arbeidet blev de ekskludert av sin fagforening, men de besluttet å fortsette kampen på egen hånd. Dette resulterte i, at arbeidsgiverforeningen måtte frafalle sin del av erstatningen, 32.000 kroner, for å få streiken avblåst. Nu pågår forhandlinger mellem hovedorganisasjonene om å få rettet på de skandaløse forhold, som foranlediget konflikten.

Kommunistene i Bergen og Trondheim har besluttet å stille lister ved stortingsvalget 19. oktober; man meddeler samtidig, at på øvrige steder skal man arbeide for arbeiderpartiets lister. At man stiller lister i Bergen og Trondheim kommer antagelig av, at man tror sig å ha chanser disse steder. Valget vil vise, at de sikkert har overvurdert sine krefter og kun opnått å spille et par mandater over i borgernes hender. Og det var vel ikke hensikten?

På grunn av det voldsamme påtrykk fra arbeiderne, som truet med arbeidsnedleggelse, gikk arbeidsgiverforeningen til slutt med på å opta uforbindtlige forhandlinger angående et lønnstillegg i tariffperioden for de fag, som fikk sine tariffer revidert 1935. Prisene har steget ganske sterkt siden ifjor, så selv om arbeidsgiverne har den juridiske ret til å holde på tariffene, så har dog arbeiderne den moralske rett til lønnskompensasjon. Efter et par møter krevde arbeidsgiverne, at alle tariffers utløpstid skulde utskytes yderligere et år for idetheletatt å drøfte lønnstillegget. Et felles forbundsstyremøte avviste dette og nu står vi like langt. Hvordan situasjonen vil utvikle sig, er ikke godt å si, men at det blir »troubel« kan vel anses som givet.

På grunn av ferievikariater har vi praktisk talt ingen arbeidsledige i vårt fag her i Oslo, men, desverre, når ferien er forbi, så har vi de vanlige 10 pCt. arbeidsløse påny.

Prisindekset viser ingen forandringer siden siste måned, om dette betyr at prisstigningen er stoppet for denne gang, er det ikke godt å uttale sig om, men mangt tyder på, at vi har passert priskurvens topp.

Ved Svenska Typografförbundets kongress representeres Norsk Centralforening for Boktrykkere av kollegene Emil Torkildsen og Gustav Skjebstad.

Interessen for den antinazistiske folkeolympiade i Barcelona er meget stor. Norge sender en meget sterk tropp, og en innsamling til dette øiemed har hidtil innbragt 11.000 kroner. Også vårt forbund er å finne blandt bidragsyderne.

Dødsdommen over Hamburgerkommunisten, André, har vakt voldsom forbitrelse i norske arbeiderkretser. Protestene strømmer inn til den tyske legasjon her i byen, og Norges kommunistiske parti var de første, som protesterte direkte til Hitler.

To unge kolleger, en setter og en trykker, har av vårt forbund fått stipendium for å frekventere fagskolens sommerkursus i København.

Oslo, 12. juli 1936. *B. F—m.*

## HVAD MENER KOLLEGERNE?

Man har drejet Udviklingens Hjul et Par Gange rundt, og Resultatet er blevet *Arbejdernes Erhvervsraad.* Muligvis har Planens Fædre haft de bedste Motiver at arbejde ud fra, men nu, da denne Idealisme endelig har manifesteret sig som noget haandgribeligt, spørger man uvilkaarligt sig selv, om denne Aktion fra Arbejderklassens Side ogsaa *kan* kaldes et Fremskridt.

Det ser meget besnærende ud, at De samvirkende Fagforbund og A. k. F. slaar sine Pjalter sammen og danner »Erhvervsraadet«. Noget skal Tiden jo gaa med — og *noget* skal Fagforeningernes Penge bruges til, ikke sandt? Ifølge »vor egen« Presse giver A. E. Udtryk for Arbejdernes Interesser og Krav. Ja — det lyder saa smukt og saa fornuftigt, at det næsten er troværdigt; men ihukom det franske Ordsprog: *Man kan tvinge et Æsel hen til Vandtruget — men ikke tvinge det til at drikke . . .!*

Arbejdernes Interesser og *Krav!*

Og dem skal »Erhvervsraadet« altsaa til at jonglere med; det maa vel være det, man i almindelig Tale kalder for Arbejderrisiko!

I Sandhed, den »frie« danske Fagbevægelse har noget at glæde sig til, men den maa ogsaa selv betale Forlystelsesskatten . . .!

Af Erfaring vèd man, at Arbejderkrav altid møder kraftig Modstand hos Privatkapitalisterne og Landmændene, en hensynsløs Opposition, hvor al Humanitet og moderne Tænkemaade er bandlyst. Vore Krav vil aldrig kunne blive gennemført uden Kamp — i hvert Fald *ikke* de Krav, som har den største Interesse for os i Øjeblikket, nemlig *Fagforeningernes organisatoriske Frihed.* Erhvervsraadet kan saaledes ikke have ret stor Myndighed, nu da vi er tvangsforlovet med Socialdemokratiet og under Indflydelse af tvungen Voldgift. Med disse, desværre sande, Kendsgerninger for Øje, maa man nok have Lov til at spørge: Hvorfor er et saadant Arbejder-Raad blevet oprettet *og hvilken Indsats vil det gøre i Kampen for vore Krav?* Det vil blive meget svært at give et fyldestgørende Svar, en sanddru Redegørelse.

De arbejdsløse, de Mennesker, som uforskyldt er henvist til en ødelæggende Lediggang, ser naturligvis forhaabningsfuldt hen til Regeringen, men i Tilfælde A. E. møder de

Socialdemokratiets Aktivitet *med den største Mistro* — og med en stejl Kritik, der fuldtud er berettiget. Og Grunden er Erhvervsraadets *Sammensætning*. Ikke *en* almindelig Arbejder er kommet med — udelukkende Folk helt oppe fra Arbejderbevægelsens fine repræsentative Top. . . .

Da den danske Arbejderbevægelse i forrige Aarhundrede begyndte at bane Vejen for Frihed, Lighed og Broderskab, greb Arbejderne ikke med det samme fast om denne økonomisk-kulturelle Redningsplanke. Det var jo noget nyt, men noget selvfølgeligt, som nok stilede mod et endeligt Maal, og dog manglede der en bestemt Plan at arbejde efter. Anno 1936 er der mere Plan i det socialistiske Arbejde (i hvert Fald er der nogen, der tror det!) — nu gælder det om at baste og binde den store, stygge Ulv, som driller de smaa administrationsivrige Socialdemokrater. Man har glemt de gamle Ord om *Frihed, Lighed og Broderskab* — nu er det Danmark for Folket, d. v. s. for dem, der er de aktive i Produktionen. — Jeg siger ligesom H. Laursen hin stædige, men i en hel anden Mening: »Det kan være meget hyggeligt og rart at samle paa Idealer, naar bare man ikke faar fat paa saa mange af disse, at man overser Realiteterne . . .!«

Og mon ovennævnte Kollega ikke er blevet klar over — ligesom saa mange andre — at Socialdemokratiet leverer de mest tragikomiske Tablauer med Fagforeningerne *som lydige Marionetter*. I benægtende Fald anbefales han at læse Eigil Hansens Artikel i Nr. 28, Side 225. Den udtrykker netop den Stemning, som er raadende blandt Fagforeningsmedlemmer, baade gamle og unge, og arbejdende og arbejdsløse.

For et Par Uger siden skrev Fr. Nielsen: *»Vi Arbejdere er jo saa vante til at benytte Stude som Forspand for Fremskridtets Vogn*, at vi ikke ret kan fatte, at ogsaa vi kan benytte de hurtigere og mere moderne Befordringsmidler!« Redaktøren har *knusende Ret*, og disse hans Ord rammer i Centrum og i særlig Grad da hos de Fagforeningsmedlemmer, som tuller rundt i den salige Tro, at den Vej, der bliver betraadt, er den eneste farbare. —

Angaaende Fængselsarbejdet af grafisk Art! Her er jo en glimrende Opgave for A. E. — eller maaske det ligger *langt udenfor* dette Raads Interesse-Sfære at beskæftige sig med slige »Bagateller«? (I saa Fald kan man roligt henvise til den socialdemokratiske Kongresvedtagelse af 1919, 2. Afsnit, Stk. 18).

Det er kun glædeligt, at Arbejdsdirektoratet *ikke* — som jeg fejlagtig mente — spænder Ben for Oprettelsen af en kooperativ, grafisk Virksomhed, men vor kære Redaktør har fuldstændig glemt at meddele, hvorvidt Arbejdsdirektoratet har *nogen* Myndighed til at bremse det overhaandtagende Fængselsarbejde — specielt indenfor vor Branche.

Ligeledes har Hr. Hellberg ventet med at fremsætte sin Mening om den kooperative Virksomhed under en eller anden Form; for man maa jo antage, at en *saa* klog Mand har sin *egen* Mening! — Tavshed er nok et Svar, men i visse Tilfælde kan det ogsaa virke *for* talende!

*Hvad mener Kollegerne?* *Bebel Sørensen.*

— — —

Bebel Sørensen skriver, at Redaktøren har glemt at oplyse noget om, hvorvidt Arbejdsdirektoratet har Myndighed til at bremse det overhaandtagende Fængselsarbejde. Kære Bebel S. — det vilde dog være temmelig uoverkommeligt i en lille Replik at skulle redegøre for, hvad Arbejdsdirektøren har Myndighed til og hvad ikke. Naturligvis har han ingen Myndighed til at forbyde Udførelsen af Bogtrykarbejder i vore Fængsler. Her er det andre Magter, der raader.

Hvad Erhvervsraadet angaar, da er der vel ingen Grund til at nære særlig store Forventninger til denne nyoprettede Institution. Arbejderbevægelsens Fremgang kan nu en Gang ikke maales efter, hvor mange nye Kontorer der oprettes, eller efter Antallet af de dèr ansatte Kontorius'er. Men da vi nu har faaet dette Erhvervsraad, var det saa ikke bedre at vente med Dommen indtil vi ser, hvad det udretter. *Red.*

# GENERALFORSAMLINGER

## Trykkernes Landssammenslutning.

*Forretningsudvalget* afholdt Møde i Aarhus Søndag den 12. Juli. Samtlige Medlemmer var mødt. I sin Beretning omtalte *Formanden* de Divergenser, der havde været angaaende Opstilling til Tarifkommissionsvalget. Mødet blev gjort bekendt med en Korrespondance desangaaende. — En Skrivelse var modtaget fra 8. Kreds' Formand, som meddelte om Kredsens Udmeldelse af Landssammenslutningen. Mødet kunde ikke godkende denne Beslutnings Lovlighed. Om Ophævelse af en Kreds bestemmer Landssl. Om Klubbernes eventuelle Udmeldelse af Kreds eller Sammenslutning træffes Beslutning i Klubberne. Formanden videreforhandler herom.

Forretningsudvalget konstituerede sig med *S. Wilh. Nees*, Aarhus, som Næstformand. Af Grunde, som der ved Cirkulære vilde blive givet Klubberne Meddelelse om, vedtoges det at bibeholde den hidtidige Redaktør af »Trykkeren« i Forretningsudvalget, og konstituere ham som Sekretær. Ligeledes vedtoges det at udskyde de Lovændringer, der blev en Følge af »Trykkeren«s Inddragelse, til senere. *Sekr.*

## Slagelse Trykkerklub

har afholdt Medlemsmøde. Man vedtog paa dette at henstille til Kredsformanden, at han overfor Forretningsudvalget gjorde gældende, at Savnet af »Trykkeren« var saa stort, at man burde søge paa at faa et Bindeled mellem de forskellige Trykkerklubber i Form af et lille Blad. Iøvrigt var der megen Utilfredshed med »Grafisk Teknik«. — Ligeledes vedtoges det at deltage i Roskilde-Klubbens Stiftelsesfest i August Maaned.

Derefter drøftedes flere Forhold vedrørende Klubben, der nu tæller 8 Medlemmer. 3 Kolleger har endnu ikke fundet Vej til Klubben for derigennem at være med til at styrke Kammeratskab og Sammenhold.

## Kalundborg Lokalafdeling

afholdt ordinær kvartaarlig Generalforsamling Tirsdag den 14. Juli i »Slotskælderen«. — Formanden, *Sofus Andersen*, aabnede Mødet og bød velkommen til de mødte Kolleger. — Paa Dagsordenen var kun tre Punkter. Hovedkassens Regnskab balancerede med Kr. 1.392,20, Privatkassens Regnskab balancerede med Kr. 268,40. Begge Regnskaber godkendtes enstemmigt. — Under sidste Punkt (Eventuelt) henstilledes det til det bestaaende Festudvalg at søge at arrangere et Andespil, og herefter vankede der »Lokaleleje«. *S.*

## Maribo Lokalafdeling

afholdt Lørdag den 18. Juli Generalforsamling paa Centralhotellet. *Formanden* bød velkommen og til Dirigent valgtes *E. Poulsen*, hvorefter Formanden aflagde Beretning og omtalte herunder Tarifen, som lige var vedtaget. Efter at flere havde haft Ordet for at rette Forespørgsler, som Formanden besvarede, toges Beretningen til Efterretning. — Kassereren oplæste de reviderede Regnskaber, der balancerede med: Hovedkassen Kr. 1.186,00, Lokalkassen Kr. 1.115,39, og til Byggeselskabet var indbetalt Kr. 18,80; Regnskaberne godkendtes. — Til Formand genvalgtes *A. Th. Madsen*. — Det vedtoges at afholde en Festlighed Lørdag den 24. Oktober i Bangs Have i Anledning af Afdelingens 50-Aars Jubilæum. — Da ingen ønskede Ordet under Eventuelt, sluttede Dirigenten den af 5 Medlemmer besøgte Generalforsamling *m.*

## Nykøbing F. Lokalafdeling

afholdt Lørdag den 18. Juli ordinær Generalforsamling. Kun 10 Medlemmer var mødt, da Næstformanden, *Vilh. Hansen*, i Formandens Fraværelse bød velkommen. — Efter at *Vald. Nielsen* var valgt til Dirigent, oplæste Sekretæren Protokollen og *Vilh. Hansen* omtalte kort Kvartalets Begivenheder og særlig den nye Tarif, hvor der bl. a. var opstaaet Tvivl med Hensyn til Forstaaelsen af bl. a. Ferieparagrafen og Paalæggerskernes Lønforhold. Ved Henvendelse til Forbundet var disse Forhold nu klaret. Hansen sluttede med Oplæsning af Overarbejdstallene og knyttede nogle Bemærkninger til disse. — Efter at *Dirigenten* havde takket V. Hansen for Op-

lysningerne vedrørende den nye Tarif, godkendtes Protokol og Beretning. — Kassereren, *H. J. J. Hansen*, oplæste Regnskaberne. Hovedkassen balancerede med Kr. 3.663,90 og Lokalkassen med Kr. 766,50. Regnskaberne godkendtes. — Til Bestyrelsen genvalgtes *Hj. Nemmøe*. I Stedet for Poul Damgaard, der ikke ønskede Genvalg, valgtes *H. Brodthagen*. *Jensen-Gaard* genvalgtes til Revisor og *V. Søderberg* til Fanebærer. *Brodthagen* genvalgtes til Kontrahent. Til det eventuelle Stiftsdelegeretmøde valgtes *Vald. Nielsen* og *Brodthagen* med *Vilh. Hansen* som Suppleant. Under Eventuelt oplæste *Næstformanden* en Skrivelse ang. Forretningsførerposten. — Efter nogen Diskussion bevilgedes 5 Kr. til »Revisionshjælp«, en Forespørgsel ang. Forplejningsstationen besvaredes og der bevilgedes »Lokaleleje«. — Derefter sluttede Dirigenten Generalforsamlingen. *q.*

## FORRETNINGSUDVALGSMØDER

28. Juli 1936.

1. Fire Medlemmer, henholdsvis fra Aalborg, Aarhus, Hillerød, Nyborg, fik tilstaaet hvilende Ret for et Aar.
2. Et Medlem i Middelfart faar Tilladelse til at staa i Syge- og Begravelseskassen alene.
3. Et Medlem i Holbæk faar Tilladelse til at staa i Begravelseskassen alene.
4. Et Medlem i København fritages for Kontingent til Sygekassen.
5. Til Forretningsførerposten var foreslaaet: Af Forbundsstyrelsen og Randers: *Alfred Andersen*, Randers. Af Esbjerg: *Johs. Honoré*, Fredericia. Af Nyborg og Helsingør: *Frederik Mehr*, København. Af Aalborg, Aarhus og Ringkøbing: *Thomas Pedersen*, Aarhus.
6. Svenska Typograf-Förbundet indbyder 2 Repræsentanter til Forbundets 17. ordinære Kongres. — *Lundin* og *Schrøder* delegeredes.
7. Tillidsmandsunderstøttelse bevilgedes en Kollega i Provinsen.
8. Resolutioner fra Kolding og Køge ang. Pensionsordningen refereredes.
9. Det overlades Administrationen at uddele de ledige Legater blandt de indkomne Ansøgninger.
10. En af Oplysningssekretæren med Forretningsudvalget for Typografernes fagtekniske Samvirke truffet Ordning om Overtagelse af Samvirkets Bibliotek og andre Effekter godkendes.
11. Oplysningssekretæren faar Tilladelse til at antage Medhjælp ved Annoncetegning.
12. Oplysningssekretæren faar Tilladelse til at ansøge et Fond om Del i Uddelingen af dets Midler. Det eventuelle Beløb skal anvendes til Optagelse af fagtekniske Film.
13. Et tidligere Medlem i Holstebro optages med 2 Aars Karantæne (jvfr. Lovenes § 14).
14. Et Medlem, der har opholdt sig paa Sindssygehospital i mange Aar overføres til Begravelseskassen alene.
15. Som Repræsentant til den internationale Typograf-Kongres i Luxemburg valgtes *Hellberg*.
16. To kvindelige Blokadebrydere i København optages med 1 Aars Karantæne.
17. Formanden afgav Beretning fra Fagmødet i Fredericia 26. Juli.

## LÆRLINGESPALTEN

### Lærlingeforhold i Finland.

Vi har sendt Forespørgsler til forskellige Landes Typ.-Forbund for at høre om Lærlingene dèr har det lige saa godt, som her hjemme. Tidligere er bragt Oplysninger fra Norge, denne Gang bringer vi Uddrag af Lærlingelov og Tarif i Finland.

For det første er de fleste Bogarbejdere, som arbejder i Huset, samlet i ét Forbund, nemlig Sættere, Trykkere, Litografer, Stentrykkere, Kemigrafer, hvilket sikkert er et stort Gode for de finske Bogarbejdere.

I Tarifen under »Lærlingeantal« finder man først en Pasus om, at Lærlingene skal have en sund Legemsbygning, maa ikke have Anlæg for Lunge-, Hjerte- eller andre kroniske Sygdomme, skal have gennemgaaet en højere Skole (svarende til Mellem- eller Realskole) eller besidde lignende Kundskaber. Dersom Lærlingen inden 1 Aar efter Antagelsen faar kroniske Sygdomme af ovennævnte Art, annuleres Lærekontrakten, hvis ikke Voldgiftmanden træffer anden Ordning (altsaa Mulighed for Erstatning).

Læretiden er *højst* 4 Aar og Lærlingen gaar paa Skole een Gang ugentlig — *om Dagen* — hvilket Mesteren betaler. Lønnen for Lærlingen er: 1. Aar 25 pCt., 2. Aar 33 pCt., 3. Aar 44 pCt. og 4. Aar 60 pCt. af den udbetalte Svendeløn. Selvfølgelig ogsaa Løn for den Dag Lærlingen gaar paa Skole. Det første Aar efter Udlæringen udbetales ligesom her en mindre Løn til Svenden, 84 pCt. af Minimallønnen.

Saa »højt mod Nord« findes altsaa Lærlingeforhold, som kan bruges som Forbillede naar de næste Tarifforhandlinger skal finde Sted. *Torben.*

### Københavns Lærlingeafdeling.

Evaldsgade 3. Kontortid: Mandag 17,15—18,15.

*Week-end-Turen* den 22. August gaar til et smukt beliggende Vandreherberge i Nordsjælland. Prisen bliver 1 Kr. incl. Kaffe. Indtegning paa Kontoret Mandag den 10., 17. og Fredag den 21. paa Kontoret.

*Kontingentet.* Lad os nu faa gjort noget ved det. Man kan nu ikke være saa store Restancer bekendt, som en Del Medlemmer er i. I Jeres egen Interesse bør I indbetale Beløbet, husk vel paa — uden Penge, ingen Vinterarbejde. *Styrelsen.*

### Horsens Lærlingeafdeling.

Lørdag den 25. Juli Kl. 7½ afholdt Afdelingen sin ordinære halvaarlige Generalforsamling. Efter at *Formanden* havde budt den velmødte Forsamling velkommen, valgtes til Ordstyrer enstemmigt Lærlingeafdelingens Tilsynsførende, *Dahl.* — Paa Grund af, at det endnu ikke var lykkedes Sekretæren at faa Forhandlingsbogen hos den forhenværende Sekretær, slap man forholdsvis let over dette Punkt. — Formanden aflagde en ganske kort Beretning over det svundne Halvaar. — *Kassereren* oplæste Regnskabet, som enstemmigt godkendtes. Herefter gik man over til Valg. Alle blev genvalgt. — Aftenens store Brændpunkt var *Skovturen*. Efter at flere Forslag var fremkommet, blev man omsider enige om at afholde Udflugten som en Aftentur til Vejle Lørdag den 5. September. — Under *Eventuelt* drøftede man forskellige indre Anliggender, hvorefter Dirigenten sluttede Generalforsamlingen. *R. H.*

## SMAAT FRA NÆR OG FJERN

**Indsamlingen til Spaniens kæmpende Arbejdere.** Lister er tilsendt de københavnske Trykkerier. De fleste Kolleger vil sikkert give et Bidrag til denne Indsamling. Naar Listernes Cirkulation er endt og Beløbene indbetalt til Inkassatorerne, som venligst vil paatage sig dette Ekstraarbejde, bedes Lister og Beløb indleveret paa Afdelingens Kontor. Kvittering vil blive meddelt i »Typ.-Tid.«.

**Stubbekøbing Lokalkasse** er lukket indtil videre.

**Saadan dømmer man i Norge.** En Bogtrykker Johs. Andersen i Trondhjem er af Byretten bleven idømt en Erstatning af 3000 Kr. foruden 300 Kr. i Sagsomkostninger for mangelfuld Uddannelse af en Lærling.

**En Bog i populær Farvevidenskab.** I Sverig har den for praktisk Brug egnede Literatur om Farver og Farveharmonier været baade sparsom og ret utilgængelig. Nu foreligger

paa Brødrene Lagerströms Forlag en populært skreven Bog, »Farvernes System og Harmoni«, hvis Forfatter, *Einar Lenning*, giver en Vejledning i den af Nobelpristageren Wilhelm Ostwald opstillede Farvelære. Selv om denne Farvelære almindeligt er Genstand for Diskussion blandt Videnskabens Mænd, har den dog faaet en saa stor praktisk Anvendelse. at den svenske Fremstilling deraf sikkert udfylder et Savn.

Bogen er rigt illustreret, og i Særdeleshed er de smukke Farveskalaer og Harmoni-Eksempler af stor instruktiv Værdi. Baade for pædagogiske Formaal og som Fagbog for enhver, som i det daglige Liv sysler med Farver, vil den være en meget velkommen Vejledning.

Bogladeprisen er hæftet 4,75 svenske Kroner.

# FORRETNINGSFØRER-VALGET

Til det meget betydningsfulde Valg af Forretningsfører for Provinsen, anbefaler undertegnede Kolding-Kolleger meget kraftigt enhver Kammerat og Kollega i Provinsen at stemme paa

**Thomas Pedersen.**

Han er Manden, der baade kan og vil give hele sin Arbejdskraft til Gavn for Provins-Typograferne. Ønsker du en mere radikal Politik? Stem paa Thomas!

*Carl Andersen. A. Lemming. Svend Krogh. O. Rasmussen. P. Andersen. Vagn S. Petersen. Oscar Jørgensen. Fr. Nielsen. Peter Clemmensen. Frede Andersen. Niels Lisberg. Th. Nielsen. R. Chr. Hansen. Erik Michaelsen. H. Stegemeyer. P. Berndtsen. Fred. Skov. Sigfred Andersen. Einar Mortensen. E. Topholm. J. E. Pippenbring. Arnold Nielsen. Poul Nielsen. V. Jensen. H. C. Petersen. Johs. Ibsen.*

## DANSK TYPOGRAF-FORBUND
### BOGTRYKFAGETS ARBEJDSLØSHEDSKASSE
EVALDSGADE 3 KØBENHAVN N

**Kontorerne**

er aabne for Ind- og Udbetaling fra 1—3, *Lørdag 11—1*, samt *Fredag* og *Mandag Aften Kl. 5—6,30*. Telefon 4331.

**Formanden**

træffes som Regel til samme Tider. Telefon 13.331.

**Anvisningskontoret**

Telefon 4331. Før Kl. 9 Form. og efter 6 Aften gennem Ryvang 1683. Telegramadr.: Typforbundet, København.

## FORENINGSMEDDELELSER

**Kvittering for modtagne April Kvartals Regnskaber.**

28. Juli: Viborg pr. Bl. 300,00, Kt. 200,00, ialt 500,00; 31. Juli: Stege pr. Bl. 35,00, Kt. 75,00, ialt 110,00; 3. August: Roskilde pr. Bl. 783,10, Kt. 600,00, ialt 1383,10; 4. August: Hjørring pr. Bl. 100,00, Kt. 250,00, ialt 350,00, Ringsted pr. Bl. 300,00,

København, den 4. August 1936. *Forretningsudvalget.*

**Tilskud fra Hovedkassen**

er efter lovformelig Begæring tilsendt følgende Afdelinger:

28. Juli: Viborg i St. f. en Del af April Kv. Oversk. 300,00; 30. Juli: Lyngby 200,00, Nyborg 300,00; 31. Juli: Stege i St. f. en Del af April Kv. Oversk. 35,00; 3. August: Roskilde i St. f. en Del af April Kv. Oversk. 783,10; 4. August: Hjørring i St. f. en Del af April Kv. Oversk. 100,00, Ringsted i St. f. April Kv. Oversk. 300,00.

København, den 4. August 1936. *Forretningsudvalget.*

**Nye Medlemmer.**

København: Sætter Gert Erhard Lønskow, udl. 1. 8. 36 i Politikens Akcidenstr. (arb. s. St.), Paal. Rosa Johanne Eriksen, udl. 20. 7. 36 hos Nielsen & Lydiche (arb. s. St.), Paal. Gerda Marie Kristine Nielsen, udl. 26. 7. 36 i Nordisk Bogtr. (arb. s. St.), Trykker Jens William Storm, tidl. Medl. (Rich. Steenbeck).

Aarhus: Sætter Arne Rikskov, udl. 1. 8. 36 hos Zeuner.

**Tiltraadte.**

København: 6586 Niels Jensen fra Kolding (arbl.), 3717 Victor Sørensen fra Rejse (arbl.), 500 Børge Petersen fra Rejse (arbl.), 7757 Oluf Olsen fra Odense (Kr. Dagblad), 539 Peter Havnbo fra Jord- og Betonarb. (syg), 5001 Agnes Petersen fra Aarhus (Schou & Madsen), Sætter Hans Wind fra Bogbinderne (Gustav Jensen), Hj.arb. Alfred Billing fra Handels- og Kontormedhj. (Bording).

Aabenraa: 7590 Heinrich Bill (Hejmdal), 7091 Willy Sprenger (Hejmdal). Aarhus: 7992 Børge Knudsen (syg), 3521 Reinhardt Nielsen (arbl.), 7952 P. J. Liebetrau-Hansen (arbl.), 4433 Jens Chr. Thomsen (arbl.), 5281 Aage Jacobsen (arbl.), 6630 Børge Møller (arbl.). Hillerød: 6068 Knud Olsen i Pl. Hobro: 7865 Erik Jensen (overfl. fra Metalarbejderforb.). Holstebro: 5745 Henrik Mejdahl (arbl.). Kolding: 6467 Svend Aage Simonsen (arbl.). Nakskov: Hj.arb. Sofus Hansen (overfl. fra Arbejdsmandsforb.). Odense: 5821 Poul Jørgensen (arbl.). Skive: 7259 P. G. Jensen Dahl (Venstrebladet). Skjern: 5807 Axel Jacobsen (arbl.). Sønderborg: 7161 August Lassen (arbl.), 6106 Julius Leffler i Pl.

**Fratraadte.**

København: 801 Aage Jensen til Jord- og Betonarb. 2788 Skjold Rasmussen paa Rejse, 952 Ejvind Jensen til Horsens, 5821 Poul Jørgensen til Odense, 692 Edv. Bramsen paa Rejse.

Aarhus: 5001 Agnes Petersen til København (arbl.), 3912 Jens Marius Jensen paa Rejsen, 6630 Børge Møller paa Rejse, 6820 Valdemar Nielsen Leth paa Rejse. Odense: 7757 Oluf Olsen til København i Pl., 7648 Gustav Rønnov Rasmussen til Udlandet (Skole). Silkeborg: 4433 Jens Chr. Thomsen til Aarhus (arbl.), 6544 Svend Aage Guld til København i Pl. Skive: 6844 P. J. Liebetrau-Hansen til Aarhus (arbl.). Struer: 6431 Carl Nielsen til København (Skole), 7554 Poul Hansen til København (Skole). Sønderborg: 7590 Heinrich Bill til Aabenraa i Pl., 7091 Willy Sprenger til Aabenraa i Pl., 5829 Hans Møller til Odense (arbl.).

**Udmeldte.**

København: 3196 Helge Petersen (Bogtrykker), 1846 John Nielsen (fratraadt Faget).

Holstebro: 5012 Anna Ida Nielsen (fratraadt Faget).

**Udslettet.**

Odense: 6494 Kaj Werner Nielsen (forsvundet).

## KLUB-ANNONCER

**TRYKKERIARBEJDERNES KLUB**

Indbetaling af Kontingent samt Optagelse af nye Medlemmer finder Sted Fredag den 7. August Kl. 5,30—6,30 i Café »Standseren«, Nørre Farimagsgade 76. *Styrelsen.*

Søndag den 9. August:

**Skodsborg (Badetur)**

Sct. Hans Torv **Kl. 9**

**TYPOGRAFERNES SANGFORENING**

*Fredag den 28. August Kl. 8:* Halvaarlig Generalforsamling i Sanglokalet, Nørresøgade 27 A. Forslag indsendes til Formanden 8 Dage før. Sæsonen begynder Fredag den 4. September. Nye Medlemmer optages.

E. L. GUMMIVALSER
by Goodyear License er dansk Arbejde
og Goodyears berømte Kvalitet .. .. ... ...
ERIK LEVISON'S Gelatine og Gummivalse Støberier

KØBENHAVNS TRYKKERKLUB

**Skovtur** med Damer

afholdes sammen med Roskilde Trykkerklub

**Søndag den 16. August** til

**Roskilde - Boserup**

Mødested foran Hovedbanegaarden Kl. 8 30 pr.

Bane- og Skibsbillet Kr. 2,20.

I Anledning af Roskilde Trykkerklubs 5-aarige Fødselsdag afholder Klubben Fællesspisning om Aftenen i Smidths Hotel. 2 Retter, Dessert og Kaffe. Pris ca. Kr. 3,50. Deltagelse i Festen om Aftenen bedes anmeldt til Rob. Jensen, Vester 2321 v, eller Sofus Andersen, Valby 1252 x, senest Fredag den 14. August.

NB.! Skovtur og Festen om Aftenen er **uafhængig** af hinanden.

*Sygemeldinger maa omgaaende meldes til Kontoret.*

## ANNONCER

**Dygtig, erfaren Trykker**

til Diegel og Hurtigpresse søger Plads, evt. Bestyrer af mindre Trykkeri. Billet mrkt. »98« modtager Ekspeditionskontoret.

**Akcidens-Trykkeri**

til Salg for 5000 Kr. med 2000 Kr. Udbetaling. God Levevej. Billet mrk. »99« modtager Ekspeditionen.

**Tandlæge Viggo Jensen**

*Klareboderne 2 2*, Hj. af Købmagergade 40

Konsultationstid fra 10—7
Onsdag og Lørdag fra 10—3 1/2

Telefon Byen 6700

**LIVSFORSIKRING** med eller uden Udbetaling i levende Live, *Konfirmationsforsikring* osv. tegnes bedst og billigst i

ARBEJDERNES LIVSFORSIKRING

*Restancefrist under Arbejdsløshed.* Ugentlig Opkrævning sammen med Forenings-Kontingentet. — *Brand- og Tyveri-Forsikring* samt *alle Arter af Forsikring* billigst i 1. Klasses danske Selskaber.

Forlang Oplysninger hos ANTON JENSEN

**FRITZ MÜLLER**

*Grafisk Fagforretning ... Wesselsgade 23*

Skrift, Messinglinier, Blindmateriel

Alle tekniske Artikler for Faget, Maskinbaand, Værktøj
Farver til alt grafisk Arbejde

Telf. Centr. 10291

Ny Afdeling for Arbejdstøj.

**GRAFISK COMPAGNI**

CENTRAL 777 - 11395 - 14577

Grafisk Fagforretning • Eget Skriftstøberi • Alle Maskiner og Materialer for de grafiske Fag .....

Enerepræsentation for Linotype-Sættemaskinen
Komplette Trykkerier leveres i alle Størrelser

**CONTRASOL-FARVER**

Drøjere
Renere
Ultra lysægte
Bedre
Intensive
Nye Farver
fra **DRUBIN**

Redaktør: FR. NIELSEN, Egøjevej 3, Køge. - Telefon 533.
Ekspedition: Evaldsgade 3, Kbh. N.
Abonnement gennem Postkontorerne 1 Kr. 50 Øre Kvartalet.
Annoncer 35 Øre pr. Petitlinje (pladss. Mødl. 25 Øre). 26 Gange og derover Rabat.

INDUSTRI-TRYKKERIET - BERNH. SCHMIDT - KØBENHAVN

# TYPOGRAF-TIDENDE

ORGAN FOR DE TYPOGRAFISKE ARBEJDERES INTERESSER

NUMER 33 KØBENHAVN DEN 14. AUGUST 1936 63. AARGANG

## TIL ALLE ARBEJDERE!

Det er som Regel først i Trængselens og Modgangens Tid, at de, som naturligt hører sammen og har fælles Interesser, finder hinanden for i Forening at vende sig mod den fælles Fjende.

Lige siden Verdenskrigens Slutning har Arbejderne Verden over som bekendt staaet delt i to Lejre, saa vel fagligt som politisk, og bekæmpet hinanden med skarpe Midler. Nu synes der heldigvis at skulle ske en Forandring i dette uheldbringende Forhold. Vel findes der endnu rundt om, bl. a. ogsaa her i Landet, Folk, som ser deres Regning ved at holde Modsætningsforholdet ved lige, men dem er der snart ingen, der vil høre paa mere. Den almindelige Arbejder ønsker Samling. Den Magtudfoldelse og Brutalitet, som benyttes fra fascistisk og nazistisk Side, har gjort sin Virkning og aabnet Øjnene paa adskillige.

Den nye Indstilling blev tydeligt understreget ved Beslutningerne paa den internationale Fagforeningskongres i London, og der er ingen Tvivl om, at havde denne Kongres fundet Sted nogle Uger senere — efter Fascistoprørets Udbrud i Spanien — vilde Bestræbelserne for at samle *alle* Arbejdere i en fælles Front være kommet endnu kraftigere til Orde.

De Opraab, som Arbejdernes faglige og politiske Internationaler senere har udsendt, bekræfter dette. De giver tydeligt Udtryk for, at der i Spanien udkæmpes et afgørende Slag for Verdensdemokratiet og mod den internationale Fascismes stadig mere aabenlyst fremtrædende Ekspansionshensigter. »Intet Offer er for stort for en saadan Sag — hedder det i et af Opraabene. De, der i Spanien giver deres Liv og Blod, maa vi alle bringe materiel og moralsk Hjælp i den Udstrækning, vi er i Stand til det.« . . . »I hele Verden har Folkemasserne forstaaet, at de tragiske Begivenheder, som for Øjeblikket udspilles i Spanien, indleder et nyt Afsnit i den internationale Kamp mellem Fascisme og Demokrati. Vi føler alle, at dersom Republiken og Demokratiet i Spanien bliver besejret, vil det være et frygteligt Slag for Friheden i hele Verden.«

Af et andet Opraab citerer vi:

»Ingensinde i de 22 Aar siden Verdenskrigens Udbrud var de Farer, som truer Freden, saa store og nærliggende som i dette Aar. Ingensinde har Verden i saa høj Grad haft Følelsen af, paa samme Maade som i 1914, at staa paa Randen af en forfærdelig Katastrofe. I visse Kredse søger man endnu stadigt at tilsløre Sandheden om de Farer, den internationale Situation rummer. Arbejderbevægelsens ansvarlige Organisationer maa imidlertid opfylde sin gamle Pligt: *at sige Sandheden*...

I Abessinien triumferer den fascistiske Erobrers blodige Magt. Folkeforbundet har bøjet sig for Retsbryderen. I Asien truer den japanske Imperialisme fremdeles *Kina* og *Sovjet-Unionen.*

Fascisterne i alle Lande hilser Militærrevolten i Spanien som et nyt stort Haab om Udvidelse af det fascistiske Magtomraade og dermed som en Mulighed for Udvidelse af den fascistiske Krigsalliance. Begivenhederne i Spanien viser, at Fascismen til enhver Tid er rede til at slynge Borgerkrigens Brandfakkel i ethvert Land. Internationalerne udtaler en Tak til de heltemodige Arbejdere i Spanien og giver Udtryk for deres Beundring over, at de ikke skyr noget Offer for at forsvare Friheden og Retten mod blodig Vold.

Fascismens Fremstød, som maalbevidst fuldfører sit Ødelæggelsesværk, maa ikke finde Fredens Forsvarere uenige og uvirksomme. Fredens Politik kan ikke føres med halve Midler og med halve Venner. *Hvem, der vil Freden, maa være rede til at forsvare den.* Han maa være rede til at paatage sig de Forpligtelser, som alene kan garantere Funktionen af et virkeligt System af kollektiv Sikkerhed paa Grundlag af en gensidig, almindelig og organiseret Aktion mod Fredsbryderen. Vi fastholder dette Systems Grundsætninger: den fælles udøvede Forpligtelse forringer den fælles Fare.

Freden er udelelig. Kun en aktiv resolut Fredspolitik, som garanterer den virkelige kollektive Sikkerhed, kan endnu redde Verden fra Tankens, Bombeflyvernes og Giftgassens Offensiv.

Fredspolitik er antifascistisk Politik. Der paahviler Arbejderbevægelsen den Forpligtelse at organisere en Samling af Masserne og Førelsen af en maalbevidst antifascistisk Fredspolitik.

Slaa Fascismen ned med alle Midler og i alle Lande. Da og kun da kan I selv undgaa Undertrykkelse og Elendighed og redde Verden fra Krigen.«

# SVENSK TYPOGRAF-FORBUNDS KONGRES

I Dagene fra 3.—6. August afholdt Svensk Typografforbund sin 17. ordinære Kongres.

Kongressen havde denne Gang en særlig højtidelig Karakter, idet Forbundet samtidig fejrede sit 50 Aars Jubilæum.

I Grand Hotels smukke Lokaler aabnedes Mødet Mandag den 3. August Kl. 10 med Musik af Typografernes Orkester.

Fremmødt var incl. Forbundsstyrelsen 205 Repræsentanter fra 98 Afdelinger. Som Gæster var mødt fra det internationale Bogtrykkersekretariat og det hollandske Forbund *van der Wal*, *Anton Farka* fra Czekoslovakiet, Landsorganisationens Formand *Albert Forslund*, *Emil Torkilsen* og *Skjebstad* fra Norge, *A. Karvansonoje* og *L. Sjøberg* fra Finland, *Jul. Schrøder* og *O. A. Lundin* fra Danmark, *David Erichsson* fra Bogbinderforbundet og *Lindblom* fra Litografforbundet.

Forbundsstyrelsens Formand *Fritz Åhrberg* bød Repræsentanter og Gæster velkommen, mindedes de siden sidste Kongres afdøde Kolleger, fremførte en Tak for den indkomne Gave til Invalidefonden og kommenterede Forbundsstyrelsens Forslag til Kongressen, udtalte sin Glæde over det gode Forhold til Typograf-Internationalen og Landsorganisationen og Forbundets hele gode Stilling.

Forretningsfører — eller som man kalder det paa svensk Fortroendemand — *Sigv. Cruse* holdt derefter en meget smuk Jubilæumstale, i hvilken han mindedes de afdøde Pionerer, hvortil Kongressen sluttede sig ved 1 Minuts Stilhed. I hjertelige Ord henvendte han sig til de indbudte Veteraner og takkede for Initiativ og godt Organisationsarbejde. Denne Tak rettede Taleren i særlig Grad til Redaktør Wessel og Hovedkasserer Hagberg, der begge i mere end en Menneskealder havde deltaget i Forbundets Ledelse.

I store Linier gennemgik Cruse derefter Forbundets Historie og nævnede de vigtigste Begivenheder i de forløbne 50 Aar.

Til Dirigenter valgtes *Hilmer Johansen*, Upsala, *John Lundberg*, Malmø, og *Henry Lindholm*, Stockholm. Til Sekretær valgtes *Niels Wessel*.

Landsorganisationens Formand *Albert Forslund* hilste derefter paa Kongressen og paa de udenlandske Forbunds Vegne holdtes Taler af *van der Wal*, *Anton Farka*, *Lundin*, *Emil Torkilsen*, *Karvansonoje* og *Sjøberg* og sluttelig talte *David Erichsson* fra det grafiske Kartel.

For at lette Kongressens Arbejde og spare Tid havde Forbundsstyrelsen indkaldt Tarifudvalget og Lovudvalget en Dag før Kongressen til Behandling af de foreliggende Forslag. Dette godkendtes.

Der nedsattes 3 Udvalg til Behandling af de indkomne Forslag og fremkomme med Indstilling til Kongressen.

*Sigv. Cruse* fremsatte nogle Bemærkninger til den trykte Beretning, der efter en ganske kort Diskussion godkendtes enstemmig. Den nugældende Tarif, der afsluttedes i Fjor, er gældende til 1938 og fra Forbundsstyrelsen med Tilslutning af Tarifudvalget forelaa Forslag til de kommende Forhandlinger. Efter nogen Diskussion, i hvilken der fra forskellig Side fremsattes Ønsker om Ændringer, godkendtes Udvalgets Indstilling.

Paa Kongressen var til Behandling forskellige Forslag, af hvilke de vigtigste skal nævnes.

Til at tilrettelægge et fagteknisk Oplysningsarbejde vedtoges det at nedsætte et Udvalg, i hvilket de forskellige Brancher skulde repræsenteres. Til dette Udvalgs Raadighed stilledes der i Kongresperioden 10.000 Kroner til Raadighed.

Det vedtoges at fortsætte med »Grafisk Revy« som svensk fagteknisk Tidsskrift, og det skulde som hidtil udkomme 4 Gange om Aaret.

Forbundet er foruden i Afdelinger inddelt i Distrikter, et Nordre-, Vester-, Sønder- og Mellemdistrikt. Disse har en særlig Distriktsstyrelse, og hvert Aar afholdes Distriktsmøder, i hvilke Medlemmer af Forbundsledelsen deltager. Af økonomiske Hensyn var der indsendt Forslag om kun at afholde Distriktsmøder umiddelbart forud for hver Kongres. Det vedtoges dog for at bevare Kontakten mellem Medlemmer og Forbundsledelsen at bibeholde de aarlige Møder.

Til den forestaaende Valgagitation bevilgedes det socialdemokratiske Parti 10.000 Kr. og til Støtte af politiske Flygtninge 5000 Kr.

Til Ændring af Lovene forelaa et meget omfattende Forslag, idet der fra Landsorganisationens Side tilstræbes en vis Ensartethed i de forskellige Forbunds Love. De fleste Ændringer var af redaktionel Karakter, men enkelte dog af mere betydende Art. Det hidtil saakaldte værkställande Utskott, der svarer til vort Forretningsudvalg, benævnes fremtidig Forbundsstyrelse, og det, der svarer til vor Forbundsstyrelse, benævnes Overstyrelsen. Hidtil er de fastlønnede Funktionærer valgte for en Kongresperiode, nu vedtoges det uden Diskussion, at de vælges paa ubestemt Tid, og at de kun kan fratræde med 6 Maaneders gensidig Opsigelsesfrist. Kongresperioden forlænges fra 3 til 4 Aar.

For at bringe Overensstemmelse i Forholdet mellem Hovedstad og Provins stemmer Repræsentanterne med et saa stort Antal Stemmer, som de repræsenterer Antal Medlemmer. Det var nu foreslaaet, at der uden Begrænsning skulde vælges en Repræsentant for hver 50 Medlemmer, og hver Delegeret skulde da ogsaa kun have 1 Stemme paa Kongressen. Dette vilde betyde en stor Udvidelse af Antallet af Repræsentanter, særlig for de store Byers Vedkommende, f. Eks. vilde Stockholm faa 83 Repræsentanter i Stedet for 30. Dette Forslag gik Kongressen imod, men gav dog Stockholm 43 Repræsentanter i Stedet for de nuværende 30.

Om Invalidefonden førtes en meget lang Diskussion. Forbundsledelsen havde ladet en paa Forsikringsomraadet kyndig Dr. Jerneman udarbejde en Redegørelse for Kassens økonomiske Stilling. For Tiden er Kontingentet 70 Øre pr. Uge, og der udbetales efter 520 Ugers Kontingent en Understøttelse paa 200 Kr. pr. Aar. Efter en stigende Skala udbetales der 100 Kr. mere pr. Aar indtil 1600 Kr. for 2200 Kontingenter. Efter den sagkyndige Redegørelse skulde Kontingentet være 4,40 Kr. pr. Uge og Understøttelserne endda sættes ned. Forbundsstyrelsen havde dog ikke ment at kunne gaa saa langt, men foreslog en Forhøjelse af Kontingentet til 1,20 Kr. pr. Uge og en lille Nedsættelse af Understøttelserne. Kongressen godkendte Forhøjelsen, men vedtog at Understøttelserne skulde være uforandrede. Samtidig vedtoges det at overføre 1 Million Kr. fra Reservefonden til Invalidefonden.

(Sluttes.) *O. A. Lundin.*

## DANSK TYPOGRAF-FORBUND

### Valget i Provinsen.

Stemmesedler udsendes Fredag og skal være afleveret til de respektive Lokalformænd senest Tirsdag den 18. ds. Kl. 18. Stemmesedlerne skal være Forbundskontoret ihænde senest Onsdag den 19. ds. Kl. 19.

*Forretningsudvalget.*

## DANSK TYPOGRAF-FORBUNDS

### Københavns-Afdeling

afholder

*ordinær kvartaarlig Generalforsamling*

**Søndag den 16. August, Kl. 10,**

i Rømersgade 22.

Dagsorden: 1. Beretning. 2. Regnskab.

**Medlemskort skal forevises ved Indgangen.**

*Styrelsen.*

## ET ORD FØR AFSTEMNINGEN

Den 3. Juli udskreves gennem »Typ.-Tid.« Valg af Forretningsfører for Provinsen. Det meddeltes, at Forbundsstyrelsen foreslog *Alfred Andersen*, Randers, og eventuelle Forslag indkaldtes til 24. Juli.

Debatten og Agitationen tog derefter Fart, og der kom til at foreligge fire Kandidaturer.

Ved Afstemningen afgaves af Provinskollegerne 1776 St., og ingen af de fire Kandidater opnaaede Halvdelen af Stemmerne endsige den ene Stemme *over* Halvdelen, som vilde have givet Valg. Der foretages derfor nu Omvalg mellem *Alfr. Andersen* og *Ths. Pedersen.*

Det afgivne Stemmetal viser imidlertid, at ca. 800 af Provinskollegerne (eller over 30 pCt.) har *undladt at stemme.* Maaske har de følt sig lidt usikre over for de *fire* Kandidater, der i første Omgang appellerede til deres Gunst og Tillid.

Ved den nu forestaaende *endelige* Afstemning bør dog *alle* deltage i Afstemningen, saa at denne kan blive et saa fuldgyldigt Udtryk som muligt for Medlemmernes Vurdering af ikke blot Kandidaternes personlige Kvalifikationer til at bestride Hvervet (disse personlige Kvalifikationer er sikkert tilstede hos begge Kandidater), men ogsaa et Udtryk for Medlemmernes sunde Vurdering af vort Forbunds Arbejdsmuligheder paa realpolitisk Grundlag og i Samarbejde med den øvrige Fagbevægelse.

Vi vil ikke kaste os ind i en Konkurrence med de forskellige Kollega-Gruppers Anbefalinger eller Advarsler, men maa have Lov til — paa her i Bladet given Foranledning — at sige, at det dog for sundt tænkende Kolleger næppe kan tænkes at være *et Minus* for en Kandidat, at han opstilles og anbefales af den Forbundsstyrelse, Medlemmerne selv har valgt, og i hvis Midte Kandidaten har haft Sæde i en Aarrække.

Vi tillader os ved nærværende at anmode Provinskollegerne om at *deltage i Afstemningen* i saa stort Tal som muligt. *Foretningsudvalget.*

## FORRETNINGSFØRER-VALGET

Det afgørende Valg til Forretningsførerposten skal nu finde Sted. Det gælder nu ikke blot Manden, men ogsaa *Hovedlinjen i Dansk Typograf-Forbunds fortsatte Fremskridt og Udvikling.* Valget bør derfor ikke være vanskeligt for Provinsens Typografer.

**Alfr. Andersen**

*er Manden, vi skal vælge!* Han er *Samlingens Mand.* Det har han tilfulde bevist gennem sin anerkendte Ledelse af de randersianske Arbejderes Fællesorganisation, som trods politisk Meningsforskel staar samlet som en handledygtig faglig Enhed. — Han er *Handlingens Mand,* der i vigtige og afgørende Situationer formaar at træffe den rigtige Afgørelse, men han er først og fremmest *Typografernes Mand,* som uden Blinken gik i Breschen for at gennemføre vore tarifmæssige Rettigheder paa Arbejdspladsen.

Han har stadig vist sig som *Kammeraten og Kollegaen, vi kunde have fuld Tillid til.* Han har den faglige Indsigt og Forstaaelse, Interesse og Energi, der er nødvendig for Løsning af de faglige Opgaver. Derfor anbefaler vi Alfr. Andersen, som har vist, han er i Besiddelse af alle Forudsætninger for at bestride Posten. Derfor stem og stem paa den rette Mand: *Alfr. Andersen.* *Randers Afdeling.*

*

Nedenstaaende Styrelsesmedlemmer for Aarhus Afdeling anbefaler paa det varmeste Medlemmerne at stemme paa *Ths. Pedersen* ved det afgørende Valg i denne Uge. De tidligere her i Bladet og andre Steder anførte Anbefalinger samt *Ths. Pedersens* Stemmetal i første Omgang taler deres tydelige Sprog om den Tillid, hvormed vide Kredse blandt Provinskollegerne møder Forretningsførerkandidaten *Ths. Pedersen.*

*Ingen maa undlade at stemme paa*

**Ths. Pedersen!**

*Aage Larsen. N. P. Jørgensen. Villy Vistisen.*
*C. Grøndal Nielsen. Harald Jensen.*

Efterfølgende Kolleger tiltræder ovenstaaende Anbefaling.

*Niels Chr. Thorsen. Anker Petersen. Knud Clausen.*
*Harry Petersen. Carl Hornbech. Sufus Christensen.*
*Andr. Grabow. Hans Henriksen. Sv. Pedersen. John Andersen.*
*Børge Møller. Magdalene Hornbech. Peter Søgaard Rasmussen.*
*Aage Jacobsen. Frede Bentzen. Georg Thor. William Morgan.*
*Otto Bonde. Vald. Nielsen. Mads Fine Madsen. Karl Marx Beck.*
*Bjarne Edvardsen. Carl Aage Timmermann. Martin Madsen.*
*Johs. Hansen. Tage Kjærsgaard. Carl M. Hansen.*

Idet jeg takker de Kolleger og Kammerater, Landet over, der ved Forretningsførervalgets første Omgang gennem deres Afstemning viste mig Tillid, skal jeg varmt anbefale nu, hvor den endelige Afgørelse skal træffes, at vi samler os om at vælge

**Alfred Andersen,** Randers,

til Provinsens Forretningsfører. *Johs. Honoré.*

*

Som det var at vente, fik vi ikke valgt nogen Forretningsfører i første Omgang — skønt man egentlig af Stemmetallene skulde synes, at Sagen var ligetil. Men vi skal altsaa paa den igen. — Hvordan Chancerne nu staar for de to Kandidater, der kommer paa Omvalg, er vel ikke helt sikre; dog skulde man vel have Grund til at tro, at Ths. Pedersen bliver valgt.

Stemmesedlerne til Omvalget udsendes omgaaende, og Valget skal foretages saa hurtigt, at videre Drøftelse for eller imod Kandidaterne daarligt lader sig gøre hvad Tid angaar. Paa Fagmødet i Fredericia sidst i Juli, kritiseredes denne Fremgangsmaade ret kraftigt, ligesom Medlemmernes Utilfredshed med, at Forbundsstyrelsen forlods havde opstillet Alfred Andersen og ikke overlod Opstillingen til Provinstypograferne, da det dog er dem, der baade skal vælge og have Forretningsføreren, kom tydeligt til Orde. De afgivne Stemmetal er jo for saa vidt da ogsaa en kraftig Protest mod den Slags Indskriden fra Forbundsstyrelsens Side, og Kolleger! Alle I, som vil protestere mod, at Forbundsstyrelsen gør Forsøg paa at »vejlede« os Provinstypografer om, hvem vi skal have til Forretningsfører, I stemmer nu i anden Omgang paa

**Ths. Pedersen.**

Men — selvfølgelig er dette ikke ene Grunden til, at vi stemmer paa Thomas; thi vi, der kender ham, garanterer for hans Hæderlighed, vi garanterer for, at Ths. Pedersen kun vil have vore Interesser for Øje, og aldrig af personlige Hensyn eller egoistiske Grunde vil svigte vor Sag, og at vi altid i ham vil finde den forstaaende og hjælpsomme Kollega og Forretningsfører. Ths. Pedersen er ikke en valen Person, men en Mand, der efter moden Overvejelse tager et koncist Standpunkt — og har han først taget Stilling til en Sag, da skal han nok vide at forsvare og kæmpe for denne sin Opfattelse.

Derfor, Kolleger Landet over: Vær med til at gavne Dansk Typograf-Forbund og derigennem gavne Jer selv, og det gør I ved at stemme paa *Ths. Pedersen.*

Fredericia, den 8. August 1936. *Alfred Nielsen.*

*

Undertegnede Paalæggersker og Hjælpearbejdere har med Glæde modtaget Meddelelsen om, at

**Alfr. Andersen,** Randers,

er blevet opstillet til Valg som Forretningsfører for vort Forbund.

Vi har altid i Alfr. Andersen truffet en forstaaende Talsmand, naar det gjaldt Forhold vedrørende os, Fagets lavestlønnede, og anbefaler ved Afstemningen alle vore Kolleger at give ham deres Stemme.

Randers, i August 1936.

*Anna Andersen. A. K. Andersen. Ella Andersen. Johanne Andersen. P. Sandberg Andersen. Valborg Christensen. Karen Jacobsen. Anna Jensen. Elisa Jensen. Esther Jensen. Karen Jensen. N. J. Nielsen. Kjeld Pedersen, K. Skouboe. Petrea Sørensen.*

**Saa stemmer vi paa Thomas!**

Der manglede kun faa Stemmer i, at Thomas var blevet valgt til Forretningsfører i første Omgang, hvilket viser den Tillid, han gennem Aarene har vundet indenfor den Kreds af Kolleger, der har lært ham at kende.

Undertegnede Kolding-Kolleger anbefaler derfor paa det kraftigste alle Provins-Kolleger at stemme paa Thomas i anden Omgang, *saa vælger vi den rette Mand!*

**Kolleger, stem paa Thomas!**

*Carl Andersen. A. Lemming. Svend Krogh. O. Rasmussen. P. Andersen. Vagn S. Petersen. Oscar Jørgensen. Fr. Nielsen. Peter Clemmensen. Frede Andersen. Niels Lisberg. Th. Nielsen. R. Chr. Hansen. Erik Michaelsen. H. Stegemeyer. P. Berndtsen. Fred. Skov. Sigfred Andersen. Einar Mortensen. E. Topholm. J. E. Pippenbring. Arnold Nielsen. Poul Nielsen. V. Jensen. H. C. Petersen. Johs. Ibsen.*

*

**Hvorfor ikke stemme?**

Vi holder paa Urafstemningen, men benytter den ikke, i hvert Fald ikke alle, — og hvorfor ikke?... Ja, der er vel ingen, der kan give Svar derpaa? Nu sidst ved Afstemningen om Forretningsførerposten manglede der Stemmer fra ca. 800 Medlemmer. Havde disse 800 stemt i første Omgang, var det sikkert nu afgjort, hvem der fremtidig skulde beklæde den for Provinsianerne betydningsfulde Post som Forretningsfører, og den valgte havde saa staaet i Stillingen med et sikkert Flertal bag sig.

Derfor: Benyt nu Retten til at være medbestemmende angaaende Forbundets øverste Ledelse.... altsaa: *Stem!*

*En.*

*

Af de to til Forretningsfører for Provinsen opstillede Kandidater er *Thomas Pedersen* den bedst egnede. Han er i Besiddelse af den Selvstændighed, som er nødvendig for en Leder af en Fagorganisation i en Tid, hvor Fagbevægelsen er udsat for et stærkt Pres fra anden Side. Vi har Medløbere nok. Vi bør ikke forsømme nogen Lejlighed til at sætte Folk, der kan og tør tænke selvstændigt, ind paa vore Tillidsposter.

Det maa ikke afholde nogen Kollega fra at give

**Thomas Pedersen**

sin Stemme, at han er Kommunist. Flere af vore ledende Mænd *var* jo ogsaa Kommunister. Det eneste Hensyn, Kollegerne efter min Mening skal tage, er dette: Er han i Besiddelse af de fornødne Evner og vil han udnytte disse Evner i Kollegernes Interesser?

Om han er socialdemokratisk eller kommunistisk indstillet, er for en Fagforeningsmand af underordnet Betydning. Det er kun en Nuanceforskel.

Med disse faa Ord anbefaler jeg Kollegerne at vælge *Thomas Pedersen* til Forretningsfører. *S. S.*

---

## Pladstilbud.

I Henhold til Anvisningskontorets Regulativ, Punkt 7, gøres opmærksom paa, at ingen maa slutte bindende Aftaler om Pladstilbud, før Henvendelse er sket til Lokalkassereren i den paagældende By eller i København til Anvisningskontorets Bestyrer. Undladelse heraf medfører Karantæne.

# ET „CLOVN-NUMER“

I Nr. 31 af »Typ.-Tid.« er i Referatet fra Aarhusafdelingens Generalforsamling afsløret en aldeles enestaaende Maade at propagandere paa. Hovedbestyrelsesmedlem Ernst Pedersen har under forstaaelig Munterhed truet med Eksklusion af de socialdemokratiske Medlemmer, der anbefalede eller stemte paa Thomas Pedersen.

Forbundsstyrelsen har foreslaaet Alfred Andersen, og ham skal vi ha', saa bare Kæft, Trit og Retning. Thomas Pedersen, hvis Kvalifikationer selv ikke Ernst Pedersen kan drage i Tvivl, er Kommunist, det er hans eneste Fejl; ham skal vi ikke ha'; ham kan de ikke spille Fandango med i Hovedbestyrelsen. At Kollegerne tager sig en sund Latter over Ernst Pedersen, er givet, men lad os ikke nøjes med det, vi skal ved først givne Lejlighed vise den Slags uheldige Figurer Vintervejen.

Ernst Pedersen har før dummet sig og har forlængst gjort sig selv latterlig, men naar han nu forsøger at latterliggøre Typograferne som Helhed, saa bør vi sige Stop.

*Lau. Laursen.* Holstebro.

# AFDØDE KOLLEGER

Maskinsætter *Otto Andersen* afgik i forrige Uge ved Døden efter en Operation. Afdøde, der blev 43 Aar gammel, havde lært Faget hos Egm. H. Petersen og havde nu i en Aarrække arbejdet i »Politiken« som Maskinsætter. Begravelsen fandt Sted i Tirsdags fra Philipskirken i Sundby. Vor Fane sænkedes over vor bortgangne Kollegas Grav.

— — —

Gamle *Chr. E. Thystrup* døde i Mandags Aftes efter kort Tids Sygdom. Thystrup vilde den 28. August være bleven 90 Aar. Den gamle Kæmpe, der stod ved Kassen hos Nielsen & Lydiche, til han var 83 Aar, kom for tre Aar siden til Skade ved et Fald, men havde dog Krummer nok i sig til at naa denne høje Alder. Thystrup udlærte 1866 i Vordingborg, og fra 1894 til 1929 arbejdede han hos N. & L.

Vi sænker vor Fane over den gamle Svends Baare.

Vedr. Begravelsen henviser vi til Dagspressen.

# LÆRLINGESPALTEN

## Københavns Lærlingeafdeling.

Evaldsgade 3. Kontortid: Mandag 17,15–18,15.

*Efteraaret melder!* Kender du Naturen, naar den pranger i alle de smukke Farver, ligefra mørkeste røde til lyseste gule? Borrevejlevig, et af de smukkeste Steder paa Sjælland er Stedet, hvor vi skal tilbringe den næste Week-end, Lørdag den 22. og Søndag den 23. ds. Indtegning paa Mandag og Fredag paa Kontoret. Pris med Kaffe: 1 Kr. Mødested: Se næste Fredag.

(Det er noget tidlig at tale om Efteraaret og dets Farver!)

*Red.*

*Grafisk Teknik.* Vi henleder Opmærksomheden paa, at *alle* gratis er berettiget til at faa »Grafisk Teknik« tilsendt, hvorfor vi anmoder Tillidsmændene om at bringe dette i Orden.

*Paa'n igen.* Det er altsaa Kontingentet, det er galt med. Der er aabent paa Kontoret hver Mandag fra Kl. 17,15—18,15, hvis ikke din Lærlingeinkassator passer sit Job til din fulde Tilfredsstillelse. *Styrelsen.*

# STYRELSESMØDER

## Københavns Afdeling.

8. Juni. Refereredes resultatløs Mægling vedr. Arbejdsrapporter. — Lille Firma var omdannet til Aktieselskab; de to dèr teknisk arbejdende Typografer havde søgt Optagelse i K. B., idet de var blevet Aktionærer i Aktieselskabet; vi havde protesteret herimod; Sagen var ved Fællesmøde bilagt saaledes, at kun een af de paagældende kunde anerkendes som Leder og som K. B.-Medlem, medens den anden fortsat er at betragte som teknisk Arbejder og derfor forbliver i Forbundet. — Hos Kristensen & Mikkelsen havde Personalet i Samraad med Bogtrykkeren i to Uger indført »Week-end« saaledes, at der arbejdedes 8½ Time daglig de fem Dage og tilsvarende kortere Lørdagen; ved Fællesmøde med K. B. var Sagen ordnet saaledes, at Forholdet ophører (Tarifen paabyder en daglig Arbejdstid paa højst 8 Timer) den halve Time daglig betales af Firmaet som Overarbejde, hvilket Beløb betales til Forbundet, der lader Beløbet gaa i »Den særlige Fond«, medens Personalet fradrages for de om Lørdagen holdte Fritimer. Til Efterretning, idet Styrelsen misbilliger Personalets tarifstridige Handlemaade, som Personalet var klar over. — Refereredes Afgørelse, hvorved begge de kontraherende Organisationer erkender, at en i Sygeplads værende Arbejder skal have Betaling for lovbefalede Helligdage ganske paa samme Maade, som den syge vilde have faaet. — Med K. B. var opstaaet Uoverensstemmelse om Betaling for Helligdage til Arbejdere paa medhjælpsvis Arbejde; det foreliggende Tilfælde var ved Fællesmøde afgjort efter vor Paastand. — Skr. fra K. B. vedr. Grænseomraadet overfor Bogbinderne refereredes. — Lille Trykkeri var grebet i at beskæftige uorganiseret Kvinde og til Underbetaling; gaar til den faste Voldgiftsret. — Sag er rejst mod et andet lille Trykkeri for Tarifbrud. — En halv Snes af de herværende Maskinsatsleverandører har lavet en Art Sammenslutning og fastsat ensartede Leveringspriser og -Vilkaar, som af K. B. er godkendt som ikke værende i Strid med de maskinsætteriejende Bogtrykkeres Interesser; men uden for denne Sammenslutning staar dog endnu enkelte Maskinsatsleverandører. — Arbejdsdirektoratet meddeler, at det af os indbragte Spørgsmaal om Firmaer, der ikke har ladet deres Lærlinge frekventere Fagskolen, er overgivet til politimæssig Undersøgelse. — Refereredes Skrivelse herfra til Fabriksdirektoratet med Anmodning om større Effektivitet i Tilsynet med mindre Trykkerier, ogsaa de stadig nyopdukkende. — Tarifunderskrift forelaa fra nyoprettet Firma. — Billettrykkeriet »Bireka« har nægtet at tiltræde Tarifen, hvorfor Blokade er varslet; refereredes nærmere vedrørende Sagens Karakter. — Refereredes Mægling ang. Afskedigelse; vedk. genantages. — Refereredes forskellige Cirkulærer, som er os tilsendt. — Drøftedes forskellige Spørgsmaal vedr. politiske Flygtninges Arbejdsmuligheder. — Fra Lærlinge-Sekretariatet forelaa Beretning for 1935. — Til vor Lærlingeafdelings Deltagelse i Kursuset paa Roskilde Højskole en Uge i August bevilgedes 140 Kr. — I Henh. til den paa Generalforsamlingen i Maj vedtagne Bevilling til Medlemmernes Deltagelse i Kursus fastsattes Tilskudenes Størrelse og tilstodes Tilskud til fem Ansøgere. — Enkelte kvindelige Medlemmer unddrages Understøttelse, da de ikke har efterkommet Pladsanvisning. — Et Spørgsmaal om et Medlems Berettigelse til Sygeunderstøttelse behandledes. — Et ældre Medlem indstilles til Kontingentfrihed til Sygekassen. — Sager ang. hvilende Ret, Ekstrahjælp og Landophold behandledes. — Mødet hævet.

3. Juli. Vedrørende den tidligere omhandlede Sag om Arbejdsrapport var afholdt resultatløst Fællesmøde. — Et Trykkeri er bortforpagtet; de behørige Aftaler m. H. t. Tarif m. v. refereredes. — Et Spørgsmaal om et Medlems eventuelle Overflytning til andet Forbund behandledes. — Refereredes Forhandlinger med K. B. vedr. Hjælpearbejders Skærearbejde; med Bogbinderforbundet var Aftale truffet om samme Forhold. — Refereredes Afgørelse vedr. Helligdagsbetaling for medhjælpsvis Arbejde. — Et Personale havde trods gentagne Henvendelser ikke kunnet erholde Meddelelse fra Firmaet om Tidspunkt for Personalets Ferie; var efter Henvendelse til K. B. dog nu ordnet. — Yderligere to Ansøgere tilstodes Til-

skud til Kursus paa Højskole. — Drøftedes Spørgsmaal om Forstaaelse af Tarifens § 6 B. — Da to Medlemmer, arbejdende hos Egm. H. Petersen, gennem længere Tid ikke har villet betale Kontingent til den obligatoriske Værkstedsklubs Kasse, var det skriftligt meddelt dem, at saadant Kontingent er obligatorisk, og at de for at bevare Medlemsskabet i Forbundet skal have betalt omhandlede Restance inden 10. Juli. — Dispensation for Anvendelse af Sættertrykker gaves. — Blokadesags Forløb refereres. — Udmeldelsessag og Betalingsspørgsmaal refereres. — Sager ang. hvilende Ret og Landophold. — Mødet hævet.

# KØBENHAVNS AFDELING

## Regnskab for April Kvartal 1936.

INDTÆGT:

| | | |
|---|---|---|
| **Beholdning den 1. April 1936:** | | |
| Sætterafdelingen | 80.195,90 | |
| Trykkerafdelingen | 3.951,52 | |
| Trykkernes Begravelseskasse | 8.928,84 | |
| Kvindeafdelingen | 1.442,68 | |
| Lokalkassen | 110.328,48 | |
| Det særlige Fond | 1.417,98 | |
| | | 206.265,40 |
| **Arbejdsløshedskassen og Reservefonden:** | | |
| Kontingent af heltbetalende | 104.790,40 | |
| do. af halvtbetalende | 10.894,40 | |
| do. af mdl. Hjælpearbejdere | 7.896,60 | |
| do. af Lærlinge | 351,20 | |
| Indskud | 372,00 | |
| Refunderet Understøttelse | 816,50 | |
| Tilskud fra Hovedkassen | 13.635,00 | |
| | | 138.756,10 |
| **Sygekassen:** | | |
| Kontingent | 53.518,25 | |
| Refunderet Understøttelse | 60,00 | |
| | | 53.578,25 |
| **Begravelseskassen:** | | |
| Kontingent | | 4.952,30 |
| **Lokalkassen:** | | |
| Kontingent af heltbetalende | 10.237,50 | |
| do. af halvtbetalende | 1.020,80 | |
| Renter | 620,00 | |
| Administration fra Forbundet | 6.957,00 | |
| Refunderet Erstatning | 40,00 | |
| — Løn | 95,17 | |
| | | 18.970,47 |
| **Det særlige Fond:** | | |
| Bøder | | 1.576,00 |
| Sætterafdelingen | 263,08 | |
| Trykkerafdelingen | 86.00 | |
| Trykkernes Begravelseskasse | 20,80 | |
| Kvindeafdelingen | 126,00 | |
| | | 495,88 |
| | Balance Kr. | 424.594,40 |

UDGIFT:

| | | |
|---|---|---|
| **Arbejdsløshedskassen og Reservefonden:** | | |
| Understøttelse paa Stedet à 4,00 | 32.096,00 | |
| do. à 3,50 | 6.020,00 | |
| do. à 3,25 | 403,00 | |
| do. à 3,00 | 23.610,00 | |
| do. à 2,75 | 1.930,50 | |
| do. à 2,50 | 3.605,00 | |
| Rejseunderstøttelse à 3,75 | 131,25 | |
| do. à 2,75 | 200,75 | |
| Fortsættelseskassen à 4,00 | 12.328,00 | |
| — à 3,50 | 5.922,00 | |
| — à 3,00 | 13.041,00 | |
| — à 2,75 | 250,25 | |
| — à 2,50 | 52,50 | |
| At overføre... | 99.590,25 | |
| Overført... | 99.590,25 | |
| Rejseunderstøttelse à 3,75 | 26,25 | |
| — à 2.75 | 250,25 | |
| Skoleunderstøttelse | 56,00 | |
| Hjælpekasseunderstøttelse | 25.941,50 | |
| Fortsat Hjælpekasseunderstøttelse | 1.365,50 | |
| Administration til Lokalkassen | 6.957,00 | |
| Tillidsmandsunderstøttelser | 443,00 | |
| Indsendt til Hovedkassen | 4.126,35 | |
| | | 138.756,10 |
| **Sygekassen:** | | |
| Pengehjælp à 6,00 | 37.668,00 | |
| do. à 3,00 | 11.892,00 | |
| Kontrol | 100,00 | |
| Hospital | 60,00 | |
| Lægehonorar | 12,00 | |
| Indsendt til Hovedkassen | 3.846,25 | |
| | | 53.578,25 |
| **Begravelseskassen:** | | |
| Begravelseshjælp | 2.869,00 | |
| Indsendt til Hovedkassen | 2.083,30 | |
| | | 4.952,30 |
| **Lokalkassen:** | | |
| Lønninger | 6.645,00 | |
| Porto | 348,00 | |
| Tryksager | 134,10 | |
| Møder, Lokale- og Husleje | 1.256,62 | |
| Brændsel, Belysning og Rengøring | 510,38 | |
| Telefon og Telegrammer | 245,35 | |
| Overført til Sætterafdelingen | 63,08 | |
| do. til Trykkerafdelingen | 86,00 | |
| do. til Kvindeafdelingen | 126,00 | |
| Ekstra Hjælp til Rejsende | 500,00 | |
| Kontorartikler | 108,39 | |
| Bladhold | 50,60 | |
| Medhjælp | 141,50 | |
| Fanen | 74,00 | |
| Udlagt Løn | 95,24 | |
| Boserup Minde | 25,00 | |
| Gabriel Jensens Ferieudflugter | 100,00 | |
| Svendeprøvekommissionen | 2.169,00 | |
| Folkebørnehaverne | 25,00 | |
| Kommunelærernes Feriekolonier | 100,00 | |
| Grafisk Revy | 170,00 | |
| Tilskud til Højskoleophold | 140,00 | |
| Kontingent for Styrelse og Inkassatorer | 5.102,50 | |
| Andre Udgifter | 159,80 | |
| | | 18.375,56 |
| **Det særlige Fond:** | | |
| Ekstra Hjælp | | 2.240,00 |
| Sætterafdelingen | 63,08 | |
| Trykkerafdelingen | 86,00 | |
| Trykkernes Begravelseskasse | 0,00 | |
| Kvindeafdelingen | 126,00 | |
| | | 275,08 |
| **Beholdning den 30. Juni 1936:** | | |
| Sætterafdelingen | 80.395,90 | |
| Trykkerafdelingen | 3.951,52 | |
| Kvindeafdelingen | 1.442,68 | |
| Trykkernes Begravelseskasse | 8.949,64 | |
| Lokalkassen | 110.923,39 | |
| Det særlige Fond | 753,98 | |
| | | 206.417,11 |
| | Balance Kr. | 424.594,40 |

København, den 24. Juli 1936. *O. A. Lundin.*

Revideret den 28. Juli 1936.

*Carl Christoffersen. Niels Nielsen. N. M. Nielsen.*
*Carl Schnoor.*

*Redaktøren af „Typ.-Tid." træffes hver Onsdag Kl. 10½-11½ paa Forbundskontoret i Evaldsgade.*

## SMAAT FRA NÆR OG FJERN

**Generalforsamlingen** paa Søndag Formiddag Kl. 10 bringes i Erindring.

**Københavns Trykkerklub.** Husk Skovturen 16. August. — Se Programmet i sidste Nr.

**Matteottifondens Spaniens-Indsamling.** Af de til Trykkerierne udsendte Lister er tilbageleveret: Liste 11189 (Wilh. Hansens Forlagstr.) Kr. 14,00, 11229 (Missionstrykkeriet) Kr. 0,00, 11274 (Trier) Kr. 0,00, 11186 (I. A. Hansen) Kr. 3,00, 11183 (Hafnia) Kr. 5,00, 11239 (Nordisk Bogtrykkeri) Kr. 3,00, 4073 (Andr. & Lachmann) Kr. 0,00, 11255 (Philipsen & Co.) Kr. 9,00, 11259 (Qvist & Co.) Kr. 11,50, 11179 (Geodæt. Inst.) Kr. 2,00, 11248 (Vald. Pedersen) Kr. 12,75, 4075 (Axelholm) Kr. 18,50, 11243 (Nørrebros Centraltr.) Kr. 33,00. Indsamlingen bedes gennemført med denne Uges Udgang og Lister afleveret til Kontoret *senest* paa *Mandag.*

11. August 1936. *Sigv. Hellberg.*

**Nye Satsprøver.** Prøvemappe Nr. 2 med Elevarbejder fra Fagskolen for Boghaandværk kan faas ved Henvendelse til Fagskolens Formand, Bogtrykker *Holger Meyer,* Farvergade 2, København. Vi anbefaler interesserede at gøre sig bekendt med Mappens Indhold. Prisen er kun 3 Kr. + Porto. Indtægten gaar til Fagskolens Jubilæumslegat af 1933.

**Hartvig Frisch's Bog** »Fra Brest-Litowsk til Rapallo« kan igen faas for en Pris af 3 Kr. hos Oplysningssekretæren.

**Fra Amerika** har Forbundskontoret faaet en Anmodning om at sende *»Typograf-Tidende«* og *»Grafisk Teknik«* til en dansk Kollega, der arbejder i Iowa. I Brevet staar bl. a. følgende: Jeg arbejder som Maskinsætter her og vi prøver for Tiden at danne en lokal Fagforening, men det er vanskeligt her i Amerika (især i de smaa Byer) at danne en Fagforening. Først nu kan jeg se, hvor meget en Fagforening betyder, og jeg synes, at Medlemmerne af Dansk Typograf-Forbund (og især de unge Medlemmer) skylder Tak til de Mænd (Pionererne), som begyndte Fagforeningen, ogsaa skylder en Tak til de Mænd, som i Dag leder Forbundet paa en saa god og ærlig Maade. Herovre er det meget vanskeligt at finde ærlige Mænd, som vil gøre et Stykke Arbejde for en Fagorganisation. Altid spørges der først: Hvor mange Dollar kan vi tjene? — Alt gaar op i Dollar.

## DANSK TYPOGRAF-FORBUND
### BOGTRYKFAGETS ARBEJDSLØSHEDSKASSE
EVALDSGADE 3 KØBENHAVN N

**Kontorerne**

er aabne for Ind- og Udbetaling fra 1—3, *Lørdag 11—1,* samt *Fredag* og *Mandag Aften Kl. 5—6,30.* Telefon 4331.

**Formanden**

træffes som Regel til samme Tider. Telefon 13.331.

**Anvisningskontoret**

Telefon 4331. Før Kl. 9 Form. og efter 6 Aften gennem Ryvang 1683. Telegramadr.: Typforbundet, København.

**Kvindeafdelingen**

Fru Alfrida Andersen. Telefon Magle 71.

## FORENINGSMEDDELELSER

**Kvittering for modtagne April Kvartals Regnskaber.**

5. August: Ringkøbing 1016,35.

Dermed er samtlige Regnskaber indgaaet.

København, den 11. August 1936. *Forretningsudvalget.*

**Tilskud fra Hovedkassen**

er efter lovformelig Begæring tilsendt følgende Afdelinger:

7. August: Rudkøbing 100,00.

København, den 11. August 1936. *Forretningsudvalget.*

**Nye Medlemmer.**

København: Sætter Henry Gunnar Andersen, udl. 1. 8. 36 hos P. A. Nielsen (arb. s. St.), Trykker Eigil Alfred Steenberg Jensen, udl. 1. 8. 36 hos Gyldendal (arb. s. St.), Trykker Tage Due Jensen, udl. 31. 7. 36 i Missionstrykkeriet (arb. s. St.), Trykker Henning Olaf Emil Mortensen, udl. 1. 8. 36 hos Ant. M. Jensen (arb. s. St.), Trykker Bringfred Christen Jørgen Fuglsang, udl. 1. 8. 36 hos A. Hoff (arb. s. St.), Paal. Lilli Margrethe Olsen, udl. 17. 7. 36 hos Rud. Olsen (arb. s. St.), Paal. Gurli Olfert, tidl. Medl. (Phillipsen & Co.), Hj.arb. Erik Jens Kanstrup Kjær (A. Hoff), Hj.arb. Kotte, tidl. Medl. (Egm. H. Petersen), Hj.arb.ske Skyldfri Minna Jensen (Egm. H. Petersen).

Odder: Sætter Huno Julius Reffstrup Mortensen, udl. 1. 8. 36 i Kjeldsens Bogtr.

**Tiltraadte.**

København: 5809 Carl Hansen fra Rejse (Graf. Inst.), 150 Ivan Pfeiffer fra Rejse (arbl.), 7463 Hv. Hansen fra Rejse (arbl.), 1429 Frantz Persson fra Rejse (syg), Hj.arb. Oscar Nielsen fra Specialarb. (Natt.), Hj.arb. Orla Nielsen fra Metalarb. (Egm. H. Petersen), Hj.arb.ske Agnes Jacobsen fra Kv. Arb. Forb. (Egm. H. Petersen).

Aalborg: 7427 Erik Jacobsen (arbl.). Aarhus: 6630 Børge Møller (arbl.). Haderslev: 3830 Friedrich Hess (Christiansfeld). Nyborg: 4392 Marius Rasmussen (arbl.). Odense: 5829 Hans Chr. Møller (arbl.), 7807 Leo Egon Schrøder Jensen (Bogense). Ringsted: 7735 Axel Andreasen (arbl.). Slagelse: 4866 Caida Kirstine Jensen (Sorø Amtstidende).

**Fratraadte.**

København: 48 Finn Hjerring paa Rejse, 3125 Willy Petersen til Roskilde, 3828 Bebel Sørensen paa Rejse, 6283 Ernst Winther til Næstved, 7545 Georg Andersen paa Rejse, 7826 B. Lundahl paa Rejse.

Aarhus: 5809 Carl Emil Hansen til København i Pl., 7807 Leo Egon Schrøder Jensen til Bogense i Pl. Assens: 6140 Wilh. Haüser paa Rejse. Fredericia: 7699 Tage Egon Nielsen til Odder. Hillerød: 3469 Aage Andersen til Helsingør (arbl.). Hobro: 7865 Erik Jensen (overfl. til Metalarbejderne). Kolding: 3830 Friedrich Hess til Haderslev (Christiansfeld) i Pl. Odense: 3681 Svend Aage Lorentzen paa Rejse, 4392 Marius Rasmussen til Nyborg (arbl.). Vejle: 3726 Arnold Kolstrup til Herning (Brande) i Pl.

**Udmeldte.**

København: 2725 Thorsøe-Olsen (Bogtrykker).

**Udslettet paa Grund af Restance.**

København: 1983 Trykker Zimmerdahl (Schou & Co.).

**Udslettet.**

Odense: 5712 Peter Th. Rasmussen (forsvunden).

**Død.**

København: 2575 Otto Andersen (Politiken).

**Paa Kontoret**

ligger Brev til Børge H. Mortensen og til Carl Hellner.

## Kontingent for 3 Dage

Paa given Foranledning gør vi opmærksom paa, at der skal betales Kontingent for 3 Dages Arbejde, naar disse falder indenfor Arbejdsugen Lørdag til Fredag.

**E. L. SERVICE** Hurtig Udrykning Dag og Nat.
**ERIK LEVISON'S**
SPECIALVÆRKSTEDER FOR GRAFISKE MASKINER
TELF. CENTRAL 3018 - 5 Ledninger.
NATTELEFON NORA 6010.

## KLUB-ANNONCER

KØBENHAVNS TRYKKERKLUB

**Husk Skovturen**

*paa Søndag d. 16. August.*

Mødested: Hovedbanegaarden 8,30 pr. — Program se sidste Numer af »Typ.-Tid.«.

**Turen »Ud i det grønne« udsættes**

paa Grund af Afdelings-Generalforsamlingen paa Søndag.

**TYPOGRAFERNES UNDERSTØTTELSESKASSE FOR ENKER OG EFTERLADTE**

Kassereren træffes ikke Mandag den 17. og 24. August. Anmeldelse af Dødsfald kan ske til Formanden, N. C. Christensen, Valdemarsgade 13 [1].

*Sygemeldinger maa omgaaende meldes til Kontoret.*

## ANNONCER

**2 Haanddiegler, 1 Reol, forsk. Skrifter** m. m. til Salg. Billet mrkt. »1069« modtager Bergenholz Reklamebureau, Vesterbrog. 2 B.

**Et godt Akcidenstrykkeri**

i stor, jydsk Stationsby med udmærket Opland er til Salg, grundet paa Ejerens svigtende Helbred. Stigende Omsætning, faste Arbejder kan medfølge. Pris ca. 26.000 med ca. 10.000 Udbetaling. Eventuelt kan tillige overdrages lokalt Annonceblad. Billet mrkt. »101« modtager »Typ.-Tid.« omgaaende af virkelige Interesserede.

**ADOLPH WULFF**
fører alle Artikler for Bogtrykkere,
**Maskiner - Skrifter - Farver,** fra de bedste Fabriker.
Valsemassefabrik og Valsestøberi.
Brugte Maskiner haves altid paa Lager.
**Gothersgade 8**
Kjøbenhavn K. - Telefon Central 39 og 5539

**ALT i Maskiner, Utensiler til Sætteri og Trykkeri**
**SKRIFTSTØBERI**
**FARVEFABRIK**
**FAGSNEDKERI**
*Skriv til Løhr*
Amagertorv 29 · Centr. 10199-13199 · Telegram-Adr. Skriftløhr

**Tandlæge Viggo Jensen**
*Klareboderne 2 [2]*, Hj. af Købmagergade 40
Konsultationstid fra 10—7
Onsdag og Lørdag fra 10—3½
Telefon Byen 6700

**FRITZ MÜLLER**
*Grafisk Fagforretning ... Wesselsgade 23*
Skrift, Messinglinier, Blindmateriel
Alle tekniske Artikler for Faget, Maskinbaand, Værktøj
Farver til alt grafisk Arbejde
Telf. Centr. 10291
Ny Afdeling for Arbejdstøj.

**CONTRASOL-FARVER**
Drøjere
Renere
Ultra lysægte
Bedre
Intensive
Nye Farver
fra **DRUBIN**

Redaktør: FR. NIELSEN, Egøjevej 3, Køge. - Telefon 533.
Ekspedition: Evaldsgade 3, Kbh. N.
Abonnement gennem Postkontorerne 1 Kr. 50 Øre Kvartalet.
Annoncer 35 Øre pr. Petitlinje (pladss. Mødl. 25 Øre). 26 Gange og derover Rabat.

INDUSTRI-TRYKKERIET - BERTH. SCHMIDT - KØBENHAVN

# TYPOGRAF-TIDENDE

ORGAN FOR DE TYPOGRAFISKE ARBEJDERES INTERESSER

NUMER 34 KØBENHAVN DEN 21. AUGUST 1936 63. AARGANG

## I DIKTATURETS TEGN?

### Militær-, Fascist- eller Arbejderklassens Diktatur?

Medens vi herhjemme forbereder os til *Demokratiets* fuldendte Sejr ved at erobre Flertallet i Landstinget, er Kampen i Spanien en Kamp mod Demokratiet fra Militærets og den storfinansielle Overklasses Side. Og Slutfinalen bliver faktisk en Kamp mellem de to Diktaturer: *Arbejderdiktatur* eller *Militær- og Overklassediktatur,* koncisere udtrykt efter vor hjemlige Presse: »*Proletardiktatur*« eller »*Fascistdiktatur*«.

Fascist- og Nazistdiktatur eksisterer allerede i Italien og Tyskland, men Arbejderdiktatur eller som Pressen, for at faa det til at gisne i ædelmodige og demokratiske Medborgere, altid benævner som Proletariatets Diktatur, har vi kun i Rusland. Ved at bruge denne Betegnelse haaber man at vække Troen paa, at der ved Proletariatets Diktatur skal foresvæve mindre veludviklede Hjerner Tanken om, at Samfundets laveste aandelige Individer og Forbrydere skal overtage Nationens Ledelse.

Tildragelserne i Spanien maa uvilkaarligt bringe tænksomme Læsere til at reflektere over *Demokratiets* Erobring af den politiske Magt i Danmark.

Hvis det lykkes, og *Demokratiet* da sit Program tro vil gennemføre de Forbedringer, som Arbejderklassen venter paa og har Løfter om og som der efter utallige lovende Udtalelser ved Landstingets *Erobring* (for det skal jo ikke længere afskaffes) ikke mere er nogen Hindring for, vil det danske Militær og den kapitalistiske Overklasse da lade Demokratiet følge sin Bane?

Ser man ud over Europa, er det just ikke Demokratiet i dansk Forstand, der ligger i Teten og desværre heller ikke Socialdemokratiet. Det er mere og mere det morderiske og ulyksalige menneskefjendske Militærvæsen. Det er Generalerne, Officererne og den i deres Følge interesserede Kanon- og Lufthøjfinans, eller ogsaa i omvendt Forhold.

Den opmærksomme Iagttager vil ikke have kunnet undgaa at lægge Mærke til den store Forandring, der er sket med vort Militærvæsen i Aarene fra omkring 1924 og til i Dag. Medens Officerskorpset paa daværende Tidspunkt var noget tilbagetrukkent i Tilværelsen, er man i Dag Vidne til en langt mere Paagaaenhed. Officerskorpset er selvsagt ved at spille sin gamle Rolle fra dets Velmagtsdage i Firserne og Halvfemserne, en Rolle, som Soldaterne i Øjeblikket ikke mindst faar at føle.

Den tyske Nazibevægelse har sine udmærkede Agitatorer — ogsaa her i Landet. De har sit eget Blad udgaaende i København og driver uhindret en paagaaende Agitation, som man skulde synes maatte falde vore Storpolitikere for Brystet, da denne Agitation med Tyskland i frisk Minde ikke vil kunne paastaas at medvirke til Demokratiets Erobring som Ideal. Godsejer- og Proprietærbevægelsen er ogsaa en Udløber af Nazismen og har langtfra Demokratiets Sejr for Øje.

Der er Demokrati i Danmark, og i et demokratisk Land er der Frihed for alle til at udfolde sig. Det er kønt og saare godt, men er det Meningen, at den demokratiske politiske Form skal bevares, skal det saa tillades, at netop de ovennævnte tre Kategorier anmasser sig frem til at vælte Demokratiet over Ende, hvilket for dem er muligt i Kraft netop af det nu atter forkælede Militærvæsen og sammen med Pengemagten.

Det vil derfor blive interessant at se, om Demokratiets Sejr ved Landstingsvalget ikke gaar disse tre Faktorer paa Nerverne, saa vi en skønne Dag oplever en lille rask Omvæltning, som f. Eks. paatænkt i 1921. I hvert Fald lover den konservative Presse ikke altfor godt, naar man opmærksomt læser imellem Linierne.

Det var den ene Side af Problemet. Hvordan har vi det — os paa den anden Side, Flertallet, den talstærke Arbejderklasse? Er der alvorlige Tanker for denne farefulde, ikke usandsynlige Situation. Det forekommer nærmest, som man i vor Lejr mere er interesseret i at opstille latterlige Bussemænd end at tage Vare paa, at Samling til Værn mod den truende Fare kan ske prompte og præcist. Arbejderne — hvilket teoretisk Syn de enkelte end kan have paa Smaating af politisk Natur — har dog alle Tider haft og har den Dag i Dag fuldstændig de samme økonomiske Interesser. Der er fuld Enighed om det gale System, hvor de rige bliver rigere og de fattige fattigere, Millionærantallet og de store Formuer stiger, Dividender og Aktieudbytte ligesaa. Lønningerne

holdes nede og Arbejdsløsheden og de usikre økonomiske Forhold for de mange Tusinder af Arbejdere er der talt og skrevet om i sin trøstesløse Sørgelighed. Det er da helt ved Siden af at give det Udseende af, at der er Arbejderfraktioner, der ikke er med til sammen at kæmpe for at faa det System ændret.

Efter Landstingsvalget skulde det altsaa efter mange Aars Løfter være muligt at faa bødet paa disse Onder.

Hvis Demokratiet faar Lov? Hvis nu Officerskorpset, tilskyndet fra Demokratiets øvrige Modstandere, skulde finde paa at vælte Demokratiet — lig Forsøget i Spanien — for at indføre Militær-Fascistdiktatur, hvad saa?

Skal Demokratiet eventuelt afløses af Diktatur, skal det saa være *Militær-Fascistdiktatur* eller *Arbejderklassens Diktatur?*

Ja, det er et Spørgsmaal til Overvejelse. *S.-Kj.*

## FRA DEN ØVRIGE VERDEN

### Hvad opnaaede de belgiske Arbejdere?

Ved en nylig afholdt Kongres i den belgiske Landsorganisation opgjorde man de Resultater, der var vundet ved den store Strejke til følgende: En almindelig Lønforhøjelse, Forhøjelse af Familietillæget, Minimalløn, Ferie med Løn, Fagforeningsfrihed, Forhøjelse af Arbejdsløshedsunderstøttelsen og Indførelse af 40 Timers Ugen.

Kongressen henviste til »det glædelige Tegn paa, at Arbejderne er vaagnet op, hvad der kom til Udtryk gennem de i Juni Maaned førte Strejker. . . »Med Glæde og Stolthed hilses den Energi og den Begejstring, som de i Fagforeningerne af *alle* Retninger organiserede Arbejdere lagde for Dagen under den store Konflikt.«

### Enhedsspørgsmaalet i Storbritannien.

Arbejdernes Nationalraad, Fagbevægelsens og Partiets fælles Organ, har fornyligt offentliggjort en Pjece om Enhedsspørgsmaalet, der giver Oplysning om det britiske Arbejderpartis Holdning overfor Kommunisternes Forsøg paa Tilslutning til Arbejderpartiet og Dannelse af en faglig Enhedsfront.

Paa Grundlag af de officielle Meddelelser og Paroler fra russisk Side gives en udførlig Fremstilling af Moskvas Politik og Taktik, hvorved der drages den Konklusion, at »Metoderne har forandret sig og Taktiken ofte var afvigende, men at det kommunistiske Maal stadig var det samme: det kommunistiske Parti er stadig Tilhænger af væbnet Magt og Diktaturet«. Angaaende Følgerne af denne Politik hedder det bl. a.: »Den kommunistiske Internationales utrættelige Anstrengelser for at erstatte den demokratiske Autoritet med den revolutionære Autoritet uanset de forskelligartede nationale Forhold og Traditioner, har i enkelte Lande styrket den fascistiske Reaktion og haft katastrofale Følger for Socialdemokratiet og Fagbevægelsen. Den britiske Arbejderbevægelse kan ikke være blind for denne Kendsgerning.«

De demokratiske Metoder stilles op imod de russiske. Hvad selve Rusland angaar, siges i nævnte Pjece, at »den britiske Arbejderbevægelse altid har forsvaret Genopbygningsarbejdet i Rusland«. . . »Rusland ønsker at fortsætte dette Arbejde til Gavn for Landets Befolkning uden Paavirkning udefra. Dette Ønske forstaar vi og vil vi gerne respektere. Men paa den anden Side maa dette betyde, at Arbejderbevægelsen i andre Lande har samme Krav paa Ikke-Indblanding og at det organiserede Undermineringsarbejde ophører.

### Samling af den japanske Fagbevægelse.

Ved de Samlingsbestræbelser, der i de senere Aar er udfoldet i Japan, har der efterhaanden udskilt sig tre Kraftcentraler, der har faaet større Betydning for Samlingsværket: Det sociale Massepartis Eksekutivorgan, den Nationale Fagforenings-Konføderation og den japanske faglige Landsorganisation. Allerede et i 1935 afholdt Fællesmøde tiltraadte i Principet Sammenslutningen af de to faglige Landsorganisationer.

Efter at begge Organisationer for sidste Gang havde afholdt deres Særkongres, blev denne Sammenslutning virkeliggjort den 15. Januar d. A. I Stedet for de to Centralorganisationer er traadt den Nationale japanske Fagforenings-Konføderation.

Af den nye Organisations Principerklæring samt af de vedtagne Beslutninger gengiver vi følgende Uddrag:

Under Hensyntagen til vort Lands specielle Betingelser vil vi stræbe efter en Fornyelse af Samfundsformen gennem en Reform af det kapitalistiske System. Fagbevægelsen har tre Maal: aandelig Kultur, indbyrdes Hjælp og en Reform af Kapitalismen. Vi afviser enhver indbyrdes Splid paa Grund af ideologisk Meningsforskel og understreger de fælles Anstrengelser paa realistisk Grundlag. Den politiske Indflydelse skal øges og Arbejdernes internationale Solidaritet fremmes mest muligt.

Foruden en omfattende Socialforsikring, sociale Institutioner, Beskyttelse for Kvinder og unge Mennesker, Arbejderoplysning, Lov om Kollektivoverenskomster o.s.v., besluttedes navnlig Fremsættelse af følgende Krav: 7 Timersdag og 42 Timers Uge, lige Løn for lige Arbejde, Styrkelse af den politiske Indflydelse gennem Støtte af det sociale Masseparti, Fremme af Arbejdernes internationale Solidaritet og den asiatiske Arbejder-Kongres.

Med Henblik paa Overvindelsen af den nuværende økonomiske Nødstilstand kræves først og fremmest Oprettelse af et Industri- og Arbejdsministerium. I Forbindelse hermed skal der dannes et raadgivende Nævn, der ogsaa skal omfatte Repræsentanter for Arbejderne. Som Kriseforanstaltning skal der føres Kontrol med Virksomhedernes Udbytte, og Arbejdslønnen skal forhøjes for at bevirke en øget Købekraft. Der skal gennemføres en Regulering af Priserne for Eksportvarer og de vigtigste Forbrugsartikler.

Ved Gennemførelsen af disse Foranstaltninger skal kun uafhængige og frivilligt organiserede Fagforeninger anerkendes.

For de enkelte Industrier skal der paa lokal og national Basis oprettes Raad, hvis Formand skal udpeges af den paagældende Minister og iøvrigt skal bestaa af et lige stort Antal Repræsentanter for henholdsvis Arbejderne, Arbejdsgiverne og Forbrugerne.

## HJÆLPEN TIL VORE GAMLE

Vi forstaar godt den Misfornøjelse, der er kommet til Orde, fordi ikke *alle* de gamle Kolleger er kommet med. Disse Ord findes i en Artikel af Fr. Nielsen i sidste »Typ.-Tid.« ang. Hjælpen til vore Gamle.

Den Misfornøjelse er vist meget udbredt, og naar der i samme Artikel tales om, at Hjælpen nok, naar Kassebeholdningen er til Stede, vil blive udvidet til at omfatte alle de gamle Kolleger, synes jeg efterfølgende Opstilling skulde fjerne alle Betænkeligheder.

5000 Medlemmer betaler 50 Øre pr. Uge, det er 5500 Kr. og det bliver jo pr. Maaned 10.000 Kr. For disse 10.000 Kr. kan der uddeles over 300 Portioner à 30 Kr.

— Nu tvivler jeg paa, at der skulde være saa stort et Antal, da der kun var 117 Kolleger over 65 Aar, der havde forladt Faget i 1933, saa der vil hurtigt komme Kassebeholdning, og med det nuværende Medlemstal vil Antallet af 65-aarige ikke komme ret meget over 300, og til dette Antal har vi jo allerede nu Penge nok.

— Jeg forstaar derfor godt den Bitterhed, der præger vor gamle Kollega A. Erlandsens Indlæg; efter et helt Livs Trofasthed mod sit Forbund har han og hans ligestillede ikke fortjent et saadant Spark.

Jeg mener ikke, der skal ventes til næste Delegeretmøde med Ændringen, kan det ikke ske paa anden Maade, maa en ekstraordinær Kongres behandle: »Hjælpen til alle vore gamle Kolleger«, som vigtigste Punkt paa Dagsordenen.

*C. F. Jensen*, Sønderborg.

## SVENSK TYPOGRAF-FORBUNDS KONGRES

(Sluttet.)

Paa Mødet foretoges en Indsamling til de spanske Arbejdere, og paa Forslag af Stockholm-Afdelingens Formand, Emil Malmborg, bevilgedes 2000 Kr. til samme Formaal.

Til Slut foretoges Valg. Til Medlemmer af Forbundsstyrelsen valgtes *Fritz Åhrberg*, *Johan Berggren*, *Allan Danielsen*, *Edv. Melin* og *Alb. Persson*. Til Overstyrelsen valgtes *Engstrøm*, Gøteborg, *K. Søderberg*, Jønkøbing, *C. Jansson*, Malmø, *Fritz Andersson*, Kalmar, *Gustav Andersson*, Ørebro, *Joh. Løfgren*, Umeå, og *Emil Malmborg*, Stockholm.

Til Formand genvalgtes *Sigv. Cruse*, til Sekretær *Georg Berg* og til Redaktør *Niels Wessel*. Da den hidtidige Hovedkasserer, Harald Hagberg, paa Grund af Alder ønskede at trække sig tilbage, valgtes i Stedet *Niels Lindberg* enstemmigt.

Landsorganisationens Formand, *Emil Forslund*, kom i sin Afslutningstale ind paa en Redegørelse for det Arbejde, der i Geneve udføres for en Gennemførelse af 40 Timers-Ugen. Det havde vist sig umuligt at naa til en generel Ordning, og man var derfor gaaet den Vej at tage Spørgsmaalet op Industri for Industri. Til Efteraaret skulde den grafiske Industri til Behandling, og indbudte var kun de Lande, der havde over 25000 grafiske Arbejdere. Man var dog gaaet med til, at de skandinaviske Lande betragtedes som en Helhed, og Tal. henstillede, at man var opmærksom paa, at der sendtes den fornødne Repræsentation. *Van der Wal* takkede paa det internationale Bogtrykkersekretariats Vegne. Som Forholdene havde udviklet sig, var de skandinaviske Forbund en af de sikreste Støtter i det internationale Samarbejde, og han udtalte Haabet om, at det stadig maatte vedvare. Til Slut takkede *Jul. Schrøder* paa de skandinaviske Forbunds Vegne.

*Sigv. Cruse* sluttede Kongressen med en Tak til de afgaaede Styrelsesmedlemmer og til Kongressens Deltagere for den saglige Form, i hvilken Debatten var ført. Endelig takkede han i hjertelige Vendinger den afgaaede Hovedkasserer, Harald Hagberg, for den lange og tro Tjeneste og for godt Kammeratskab, idet han meddelte ham, at han var udnævnt til Æresmedlem af Forbundet. Samtidig overrakte han Hagberg et stort Maleri som et synligt Minde.

Svensk Typografforbunds Kongres var sluttet. Med en mønsterværdig Disciplin og Organisationsmodenhed førtes de 4 Dages Forhandlinger. Bag alle Taler, enten det var Tilslutning eller Kritik, mærkedes stor Hengivenhed for Forbundet.

— — —

Mandag Aften holdtes en storslaaet Jubilæumsfest i Grand Hotels Vinterhave — et festligt Lokale med Græsplæner, Terrasser og Springvand.

*Fritz Åhrberg* bød velkommen. Foruden Kongressens Gæster var bl. a. mødt forhv. Statsminister Per Albin Hansson, Repræsentanter for Stockholms Kommunalbestyrelse og for de svenske Bogtrykkere og Bladudgivere. Mange Talere hyldede Forbundet. Arbejdsgivernes Repræsentanter udtalte sig i anerkendende Ord om Forbundets Arbejde — naturligvis i særlig Grad om det oplysende og sociale Arbejde — men man oplevede dog, at begge Arbejdsgiverrepræsentanter sluttede med at udbringe et Leve for det svenske Fagforbund. Fra det norske Forbund overrakte Emil Torkilsen en smuk Stemmeurne af Sølv forsynet med det svenske Bogtrykkervaaben, et svensk, et norsk og et rødt Flag, udført i Emaille, og fra vort Forbund overrakte Jul. Schrøder en Vase af københavnsk Porcelæn.

Taler, Musik, Sang og Dans vekslede Aftenen igennem.

Der er Stil over Svenskerne saavel i Alvor som ved Fest.

*O. A. Lundin.*

## GORM DEN FORSKRÆKKEDE

Kolding Avis har faaet Kvalme med derpaa følgende Opkastninger ved at læse en Artikel i »Typ.-Tid.«, der indeholdt en Opfordring til Samling af alle Frihedens Venner i Kampen mod den paagaaende Fascisme. I halvanden Spalte boltrer en Hr. *Gorm* (alias Redaktør Erik Hansen) sig i Sovjetforskrækkelse, og i sin opskræmte Fantasi ser han den Time nærme sig, da Sovjet-Staten indføres i Danmark. Den russiske Udenrigsministers bebudede Besøg i Skandinavien er naturligvis et Skridt i den Retning. Litvinof — skriver Hr. Gorm — behøver ikke at anstrenge sig. »Typograf-Tidende« har banet Vejen for ham.

Vi føler os ligefrem smigret ved at blive tillagt saa stor Indflydelse paa Verdensudviklingen. Men vi tror nu alligevel,

at den forskrækkede »Gorm« kan sove roligt i sin lune Seng ovre i Kolding — i hvert Fald hvad angaar Faren fra Øst.

Derimod er vi ikke saa sikker paa, om han ikke bør nære bange Anelser, naar han vender Blikket mod Syd. Ganske vist faar man Indtryk af — naar man læser Beretningerne i Højres og Venstres Aviser om Begivenhederne i Spanien — at deres Sympati er paa de fascistiske Oprøreres Side, idet de som Regel fortier de Skændselsgerninger, *disse* udøver. Men vi tvivler dog om, at Kolding Avis' Redaktør vilde føle sig tilfreds ved at blive *ensrettet* som hans Kolleger i Fascismens og Nazismens Lande.

Vi henstiller derfor til Hr. Gorm, at han er med til at fortsætte det Arbejde, som hans store Navne — Gorm hin gamles kendte Hustru, Thyra, paabegyndte for godt et Tusind Aar siden, nemlig at bygge et Værn mod Invasionen fra Syd.

I Stedet for at gaa rundt i ugrundet Socialist- og Kommunistforskrækkelse. Naa, den forsvinder vel, naar Landstingsvalget er overstaaet! *Fr. N.*

# FYRRE TIMERS UGEN

Paa Baggrund af 40 Timers Ugens Indførelse i Frankrig har Professor *Georg Bernhard*, tidligere Professor i Nationaløkonomi ved Handelshøjskolen i Berlin, nu Chefredaktør af Emigrantbladet »Pariser-Tageszeitung«, i dette Blad skrevet følgende Artikel:

Indførelsen af 40 Timers Ugen i Frankrig bliver — allerede af den Grund, at den indførtes paa Forlangende af Arbejderne — betragtet som en omstyrtende og for Samfundsøkonomien skadelig Foranstaltning. Denne Opfattelse næres ikke alene af en Del af de franske Politikere, men ogsaa af deres politiske Meningsfæller i den øvrige Verden. I Virkeligheden havde Industrivirksomheder allerede for længe siden indført en forkortet Arbejdstid, eftersom de indsaa, hvor Udviklingen i de seneste Aar pegede hen. Men det er uheldigt, at saadanne betydningsfulde økonomiske Reformer ikke kommer som Resultat af en rolig Overvejelse, men som Følge af politiske Magtstridigheder.

Over hele Verden ruller en Bølge af stigende Arbejdsløshed. Overalt har det vist sig, at man trods de yderste Anstrængelser ikke har formaaet tilnærmelsesvis at bringe dem, som er arbejdsvillige, men ikke kan faa Arbejde, tilbage i Produktionens Tjeneste. Selv »det tredje Rige«, som forøder Milliarder til Rustninger og hvor der udføres adskillige Arbejder, som minder om det gammel-ægyptiske Pyramidebyggeri, har dog fremdeles i Følge den officielle Statistik to Millioner Mennesker, som er uden Beskæftigelse. Derfor maa Arbejdsløshedsproblemet, saaledes som det former sig i Dag, forklares paa en anden Maade end som Resultatet af en Krise eller som en Opdeling af det, man tidligere kaldte Verdensøkonomi, i et stadigt voksende Antal nationale økonomiske Enheder. Med andre Ord: Ogsaa de økonomiske Praktikere maa lære at indse, at Arbejdsløsheden i hele Verden deler sig i to helt forskellige Dele, nemlig i den *konjunkturelle* og den *strukturelle* Arbejdsløshed.

Paa det, som kaldes den konjunkturelle Arbejdsløshed, behøver jeg ikke at spilde mange Ord. Saa længe vi har haft et kapitalistisk Samfundssystem har den eksisteret, og den vil ogsaa i Fremtiden dukke op med Kriserne og forsvinde med Højkonjunkturerne. Men Muligheden for i det moderne Samfund at bekæmpe dette forfærdelige Onde ændres alt eftersom den økonomiske Teknik forandrer sig. Hvis den tidligere praktiserede ti eller tolv Timers Arbejdsdag eksisterede endnu i Dag, vilde formodentlig Halvdelen af Befolkningen nu befinde sig som arbejdsløse. Det er rigtigt, at den marxistiske Forarmningsteori i sin gamle Form kun ensidigt belyste Skyggesiderne ved den moderne Teknik. Den saa kun, at Maskinerne overflødiggjorde de Mennesker, som i Haandarbejdets Tid havde Beskæftigelse, og at enhver Forbedring af Maskinerne havde til Følge, at den Udstødningsproces, som sænkede Arbejderne ned i Arbejdsløshedens Elendighed, yderligere fremskyndedes. Den forudsaa ikke — eller dog ufuldstændigt — at de tekniske Forbedringer ogsaa gjorde Varerne billigere og at man for den samme Løn opnaaede en Forbedring af Købekraften og dermed en Forøgelse af Produktionsomsætningerne. Altsaa: at der herigennem opsugedes en Del af den industrielle Reserveamé. Men for at denne Opsugningsproces kan foregaa i tilfredsstillende Udstrækning, maa Arbejdstimernes Antal stadig tilpasses efter den Tid, der er fornøden til Fremskaffelse af de til Forbruget nødvendige Varer.

Arbejderklassens voksende Indflydelse i alle Lande havde mange Steder formaaet at indføre Otte-Timers Dagen. Og havde man fastholdt den tidligere gældende Arbejdstid, vilde der efter Krigen være indtraadt en frygtelig Elendighed. Men allerede før Krigen var Arbejdstiden blevet betydelig nedsat gennem et voksende Antal Tarifoverenskomster, og en af de faa heldige Følger af Krigen var en yderligere Udbredelse af Otte-Timers Dagen.

Om Otte-Timers Dagen var der forud kæmpet i mer end to Aartier. Paa Grund af de forandrede politiske Magtforhold traadte den først i Kraft længe efter, at den paa Grund af den forbedrede Driftsteknik burde være indført. Ja, egentlig var Nødvendigheden af Arbejdsdagens Forkortelse konstateret overalt, thi i næsten alle Lande havde Krigsindustriens voksende Krav fremkaldt en uhørt Udvikling af Produktionskapaciteten og en yderligere Forbedring af Tekniken.

For Øjeblikket kan Befolkningen paa den mest luxuriøse Maade forsynes med alle Fornødenheder ved det nu beskæftigede Antal Arbejdere med en Arbejdstid, der er *mindre* end otte Timer. Og en Følge af denne grundlæggende Forandring i den økonomiske Struktur er, at en Del af Befolkningen maa gaa arbejdsløs indtil en yderligere Nedsættelse af Arbejdstiden finder Sted. (Sluttes.)

# AFDØD KOLLEGA

Sætter *Vilhelm Jaras* døde forleden paa sin Arbejdsplads, Kisbyes Bogtrykkeri, af et Hjerteslag. Jaras, der var født i Tyskland, blev 69 Aar gammel. Han havde indtil 1930 arbejdet i ledende Stillinger og været selvstændig, men blev da optaget i vort Forbund, da han skulde til at arbejde som Svend. Begravelsen fandt Sted Torsdag paa Vestre Kirkegaard; Afdelingsfanen gjorde Honnør ved Baaren.

## HVAD ER MENINGEN?

Vor Forbundsstyrelse og Forretningsudvalget har som bekendt paa Forhaand taget Stilling til Forretningsfører-Valget — nok om det; men der turde vel nok kunne forventes en vis Loyalitet fra Forbunds*kontorets* Side i den Slags Sager. Der tænkes her paa *Udsendelse* af Stemmemateriale til Afdelingerne.

Det ser unægtelig ud som *en Tanke*, at der i »Typ.-Tid.« *Nr. 32* meddeles, at Stemmesedler udsendes til Afdelingerne midt i Ugen, dernæst meddeles i »Typ.-Tid.« *Nr. 33*, at Stemmesedler udsendes *Fredag*. Dette er ensbetydende med, at vi her i Afdelingen modtager dem saa sent Lørdag Eftermiddag, at de ikke kan udsendes til Trykkerierne før Mandag. Allerede Tirsdag skal Stemmesedlerne afleveres, for at de kan indsendes til Forbundskontoret til den angivne Frist.

Det vil ikke være svært at forstaa, at den Frist, der levnes Afdelingsledelse og Medlemmer, er for kort.

Vi har her i Afdelingen ca. 23 Trykkerier at betjene, og vi maa ogsaa kræve en rimelig Tid til Udførelsen af det Arbejde, som forlanges af os.

Der er fra Forbundsledelsens Side kritiseret, at for faa Medlemmer har afgivet Stemme til dette vigtige Valg, men under saadanne Omstændigheder som her nævnt, er det jo forbundet med store Vanskeligheder at faa flere Medlemmer til at stemme. Endvidere er det ganske ugørligt at komme i Forbindelse med de Medlemmer, som har Ferie.

Maatte disse Linier bevirke, at den øverste Ledelse tog *en Smule* Hensyn til Medlemmerne, er Formaalet naaet.

Aarhus, den 16. August 1936.

— — — *Aage Larsen. Villy Vistisen.*

Alle Stemmeseddel-Forsendelser er fra Forbundskontoret afgivet til Postvæsenet tidligt Fredag Formiddag og vil have været Lokalafdelingerne ihænde Fredag Aften eller Lørdag Morgen. Der er saaledes tre hele Dage til Udførelsen af Afstemningen. Det *kan* næppe med Berettigelse kaldes for kort Tid. *Administrationen.*

## DE GRAFISKE INTERNATIONALER

Den internationale Bogbinder-Føderation afholdt den 5. og 6. Maj i Amsterdam sit første Bestyrelsesmøde efter den i Efteraaret 1935 i Strassbourg besluttede Flytning af Internationalen fra Bern til København. Mødet, der ledede af den nye internationale Sekretær *Kr. Eriksen*, drøftede alle løbende Sager og besluttede bl. a., at der hvert Aar skal udgives 4 internationale Bulletins paa henholdsvis det tyske, franske, engelske og danske Sprog.

Med Hensyn til Spørgsmaalet om Sammenslutningen af de grafiske Internationaler erklærede *Eriksen* paa det danske, norske og svenske Forbunds Vegne, at paa den internationale Konference i Strassbourg blev de skandinaviske Forbunds Stemmer udelukkende afgivet for en Undersøgelse af Mulighederne for en Sammenslutning, men ingenlunde for selve Sammenslutningen. En betingelsesløs Sammenslutning, som ikke er ordentligt forberedt, vilde, saaledes udtaltes det, betyde et stort Medlemstab for Bogbinder-Internationalen. Et Bestyrelsesmøde i Bogbinder-Internationalen, som vil blive afholdt umiddelhart forinden Typograf-Internationalens Kongres i Luxembourg, vil yderligere drøfte dette Spørgsmaal. Den 22. August afholdes der saa et Fællesmøde mellem de tre Internationaler i den grafiske Industri. Den 24. August aabnes Typografernes internationale Kongres, hvis Forhandlinger varer til og med den 27. August.

## DE ARBEJDSLØSES UDFLUGT

Københavns Afdelings Udflugt for de arbejdsløse foregik Onsdag den 12. August i det mest straalende Sommervejr. Med Ekstratog gik Turen ad Kystbanen til Nordsjællands smukke Egne. I et Antal af ca. halvtredie Hundrede samledes Deltagerne om Frokostpakkerne i det herligt beliggende Traktørsted »Julebæk«. Her tilbragtes nogle behagelige Timer, hvorefter Selskabet marcherede til »Sommariva«. Ved Ankomsten hertil stod Middagen parat i den mægtige Pavillon. Ved Bordet udtalte *Sigv. Hellberg* sin Glæde over, at Deltagernes Antal ikke var saa stort som i de foregaaende Aar, hvilket dog ikke skyldtes manglende Interesse for Turen fra de arbejdsløses Side, men havde sin Aarsag i den mindre Arbejdsledighed. Et Par gode i Dagens Anledning skrevne Sange blev sunget og en af Deltagerne takkede Forbundet for Turen paa de arbejdsløses Vegne. Ved Halvnitiden returneredes tilbage til Hovedstaden.

## MISVISENDE SKRIVERI

Dansk Ingeniørforenings Medlemsblad »Ingeniøren« gør i sit Juli-Numer Typograferne Genstand for en Omtale, som ikke bør staa uimodsagt.

Anledningen til, at vi har nydt den Ære at blive omtalt i nævnte Blad, er en *indsendt* Artikel, som var optaget i »Typ.-Tid.« for over et halvt Aar siden og som omhandlede den da paatænkte og nu gennemførte Understøttelse til gamle Kolleger. »Ingeniøren« skriver:

»Typograf-Tidende« bragte fornylig en stor Spidsartikel om Emnet: Tilvejebringelse af en særlig Pensionsordning for Typografer. Det er ganske naturligt, at et saadant Spørgsmaal tages op, ikke mindst i vore Dage, hvor ikke alene Stat og Kommune, men ogsaa koncessionerede Selskaber og store private Selskaber i stigende Grad søger at sikre deres Funktionærer gennem en Pensionsordning, hvortil begge Parter yder deres Tilskud. Man venter derfor ogsaa ganske naturligt i en saadan Artikel en Anerkendelse af, hvad der i saa Henseende er naaet andetsteds, f. Eks. af Tjenestemænd i Stat og Kommune. Men venter man sig noget saadant, bliver man sørgeligt skuffet. Forfatteren har set sig forbitret paa de Goder, andre har opnaaet. Vi citerer af Artiklen: »Stod det til mig, var forlængst al Statspension — og Kommunepension med — ude af Verden. Det er for mig ganske meningsløst, at alle disse stats- og kommuneansatte i faste Stillinger i Aarevis, mange med for os anselige Gager, skal have ekstra Præmier derfor i Form af Pensioner, naar de bliver kede af at fungere længere. . . .«

Efter at have forsikret »Typograf-Tidende« om, at »man ved Behandlingen af Statens og Kommunernes Lønningslove har været usædvanlig vaagne m. H. t. at foruddiskontere Pensionsgoderne ved at holde Stats- og Kom-

munelønninger adskillige Trin under Lønningerne i det private Erhverv«, slutter Bladet med følgende Salut:

»I en Stands Arbejde for at skaffe sine Medlemmer forbedrede Vilkaar er Sammenligning med andres Vilkaar et ypperligt og fuldt legitimt Kampmiddel, men naar det antager Misundelsens skidengrønne Farve, »Han er Overklasse, han skal skæres ned«, saa har det mistet sin taktiske Berettigelse og forøvrigt ogsaa fjernet sig afgørende fra de Midler, Arbejderklassen hidtil har brugt i sin maalbevidste Kamp for at højne Standens Kaar«.

»Ingeniøren« lader tilsyneladende den citerede Artikel fremtræde som et Udtryk for Typograf-Tidendes Mening om det omhandlede Spørgsmaal til Trods for, at Artiklen er underskrevet med Navn, og Forfatteren ikke lægger Skjul paa, at han er Modstander af, at Typograferne paatager sig Forpligtelser, der med Rette paahviler Samfundet, og netop ud fra dette Syn paa Sagen fremkommer med sin Kritik af Stats- og Kommunepensionen.

At den Artikel, som er faldet »Ingeniøren« saa haardt for Brystet, var anbragt i Spidsen af »Typ.-Tid.«, betyder ikke, at den var Udtryk for Bladets eller det store Flertal af Typografernes Mening. Det er kun et Bevis paa det Frisind, Typograferne praktiserer i deres Blad, hvor afvigende Meninger faar Lov at brydes under lige Vilkaar. Men det kan »Ingeniøren« formentlig ikke forstaa.

Imidlertid forventer vi, at Bladet i Sandhedens Interesse gør sine Læsere opmærksom paa »Fejltagelsen«, som muligvis *kan* skyldes en Erindringsforskydning som Følge af, at Bladet har ventet et halvt Aar med sin Imødegaaelse. Men derfor er en Berigtigelse lige nødvendig.

## EN BOG OM FRIHANDEL

»Danmark som Europas Frihavn«. Nyt Nordisk Forlag, Arnold Busck. Ny, større og omarbejdet Udgave. Af *J. L. Bjørner*. 1936.

Forfatteren vil intet mindre end erobre Europa — ja hele Verden — til Fordel for Danmark, gøre Danmark til Europas Centrum ved at gøre Danmark til et rent Frihandelsland — straks, før nogen kommer os i Forkøbet. Det er en dristig Tanke i en Tid, hvor Toldbeskyttelsen fejrer saa store Triumfer.

Bogens Forfatter er selv mangeaarig Industrimand og driver stadigvæk en større selvstændig Forretning. Han har i de sidste 30 Aar udgivet en Række Skrifter om økonomiske Spørgsmaal. Han er altsaa baade skolet Teoretiker og gammel Praktiker.

»Vi Danske,« siger han, »er fra gammel Tid et Folk med alle Betingelser for at vise Verden Vejen frem. Ungdommen kræver Idealer og høje Maal. Her er de!« Forfatteren kalder sig selv *Ny-Liberalist*. Han frakender Staten al Evne og Ret til at blande sig i Erhvervslivet. »Udviklingen har tilfulde vist, at Embedsmænd og Politikere bør holde Fingrene fra det økonomiske Liv.« Forfatterens økonomiske Krav til det offentlige Liv er: *Frihandel* og *Skattefrihed*, men fuld *Afgift* af alle *Monopoler*. Saa forsvinder ogsaa Arbejdsløsheden af sig selv.

Han siger selv om sine Forslag, at de er intet Universalmiddel. »De er kun et Universalmiddel paa samme Maade som det, hvis man vil rejse fra Skagen til Krusaa, er et Universalmiddel at rejse mod Syd.«

Forfatteren tager om Tidens Problemnælder med fast Haand og er fuld af træffende Bemærkninger. F. Eks. siger han følgende om *Parlamentarismen:* »Det er forstaaeligt, at et Folk i Lede ved det golde politiske Partikævleri med Sindsro ser paa, at »en rask Mand« gør sig til *Fører*, men Folket bør være klar over, *at dermed kommer det blot fra Asken og i Ilden*. Parlamentarisme (Partistyre) er ikke det samme som *Folkestyre*, men det er et Stykke af Vejen derimod. Folket skal styre, thi kun Folket kan *handle!*«

Om »Teknik og Økonomi« siger Forfatteren: »Vore Ingeniører er dygtige Teknikere, men maadelige Socialøkonomer. Det store, smukke Bro- og Autostradaprojekt vil næppe foreløbigt komme længere end til Papiret, fordi man ikke først gør sig klart, om Foretagendet vil skabe de faste Merværdier, som svarer til Omkostningerne. Jævnfør den nye Køgevej, der kostede ca. 5 Millioner Kroner og som straks fik Grundværdierne langs Køge Bugt til at stige med 5 Millioner Kroner. Fejlen var blot, *at det offentlige betalte Vejanlæget, og de ganske passive Grundejere stak 5 Millioner Kroner i Lommen.*«

Om Handelspolitiken siger han f. Eks.: »Det Land, der lægger sin Import Hindringer i Vejen, er ikke klogere end den Producent, som ikke vil have Kunder.«

Det er en erfaren Mand, som har skrevet denne letlæste Bog. Han sætter de store økonomiske Problemer op mod hinanden. Men han søger ikke at overtale. Han lægger Kendsgerningerne frem, saaledes som han ser dem. Saa maa Læseren selv afgøre Dommen. *Dr. Ensom.*

## LIDT OM TYPOGRAFENS BESVÆRLIGHEDER

De Forhold, hvert Menneske lever under, baade paa Arbejdspladsen og i sit Hjem, har sin store Indflydelse baade paa Legeme, Sind og Sjæl. Da Arbejdstiden var lang og Lønnen lille og Arbejdslokalerne mørke og snavsede, maatte det indvirke paa Menneskets hele Velbefindende og specielt paa Typografer, som stod i den daarlige Luft og indaandede al Slags Støv og Bakterier. Og naar som Følge heraf de ofte blev et Bytte for Tuberkulosen, er det ikke vanskeligt at forstaa, hvilken nedbrydende Virkning dette ogsaa havde paa Humøret. Naar disse ulykkelige mangen Gang forsøgte at holde Humøret oppe, var det Udslag af, hvad man kalder Galgenhumør.

Overarbejdets deprimerende Indflydelse paa Legeme og Sjæl var ikke vanskeligt at mærke den følgende Morgen, naar man træt og uoplagt maatte begynde paa en ny Dags Slid uden tilstrækkelige Kræfter.

Før i Tiden var det nok saa almindeligt, at Typograferne rekreerede sig ved Glasset — de »skyllede Blystøvet ned«. Den Gang var Arbejdstiden jo længere end nu, men at sidde paa en Restaurant og drikke efter en lang Arbejdsdag befordrede næppe Sundheden i det lange Løb — tværtimod. Det stimulerede i Øjeblikket — det var et Led i Typografernes Psykologi. Kanske ogsaa den gamle Uvane at drikke paa Trykkerierne var et psykologisk Fænomen.

Mange af de gamle Typografer var i Besiddelse af et Humør, som vistnok nu for Tiden er vanskeligt at finde. De var rene Mestre i at slaa Vittigheder og fortælle Historier. Dagen var lang, og især for Beregningssætterne var Arbejdet haardt, saa de maatte finde paa noget for at holde Humøret oppe. Og der herskede frie Forhold paa Trykkerierne i gamle Dage. »Blaa Mandag« var almindeligt den Gang, men saa kunde man til Gengæld arbejde over flere Aftener om Ugen — ja Søndag med. . . .

At staa paa sine Ben Dag ud og Dag ind, det ene Aar efter det andet — altid staa, aldrig kunne sætte sig ned — det

ta'r ikke alene paa Benene, men baade paa Krop og Sjæl. Heldigere er jo Annoncesættere og Ombrydere, som kan bevæge sig mere. Og saa det samme om og om igen, stavle Spalter og Sider op, og saa lægge det af igen — en trættende og ensformig Kredsgang.

At betjene Sættemaskinen er selvfølgelig ogsaa et meget nervepirrende Arbejde, der kræver Agtpaagivenhed og Intensitet og slider paa Organismen.

Men det er mærkeligt, hvor langt den menneskelige Tilpasningsevne kan strække sig. Buen kan dog spændes saa højt, at den brister, og Indvirkningen paa Hjerne, Hjerte og Nerver kan blive saa stor, at det ender i Kaos.

En Typograf burde som Regel kunne slutte sit Arbejde ved 60 Aars Alderen. Men sørgeligt er det, at Bogtrykkerierne saa sjældent yder deres veltjente Arbejdere en Pension. At have Udsigt til en saadan, vilde øve en gavnlig Inflydelse paa Arbejderens Mentalitet.

Blystøvets uheldige Virkning i Form af Blykolik og Blyforgiftning har adskillige Typografer faaet at føle, og Blyforgiftningens Svækkelse af Organismen er vistnok et Problem, som endnu ikke er fuldt opklaret — og videre den svækkede Organismes Sammenhæng med Nervøsitet og Sindslidelser.

(Kurt i Typ. Medd.).

## SPANIENS-INDSAMLINGEN

Paa Generalforsamlingen i Københavns Afdelingen i Søndags vedtoges følgende Resolution:

»Dansk Typograf-Forbund, Københavns Afdelings ordinære Generalforsamling, Søndag den 16. August 1936, hilser den kæmpende spanske Arbejderregering og udtaler sin fulde Tilslutning til den allerede paabegyndte Indsamling. Vi opfordrer Kollegerne over hele Landet til at støtte de spanske Arbejderes heltemodige Kamp mod Fascismens Lejesvende.

Leve den internationale Solidaritet!

## Kontingent for 3 Dage

Paa given Foranledning gør vi opmærksom paa, at der skal betales Kontingent for 3 Dages Arbejde, naar disse falder indenfor Arbejdsugen Lørdag til Fredag.

## SMAAT FRA NÆR OG FJERN

**Trykkerplads i Reykjavik.** Fra Islandsk Typografforbunds Reykjaviks-Afdeling har vi modtaget Anmodning om Medvirken til Udveksling af en københavnsk Trykker med en islandsk. Vedkommende skal kunne passe Diegler og Eichhoffs Automat. Pladsen skulde vare et Aars Tid, og i samme Tidsrum skulde altsaa en islandsk Kollega gaa ind i vedkommende Trykkers Plads.

Kolleger, der mener at kunne opnaa en saadan Ordning med sit Firma, bedes henvende sig til *Lundin* paa Forbundskontoret.

**Matteotti-Fondens Spaniens-Indsamling.** Af de til Trykkerierne udsendte Lister er yderligere tilbageleveret: Liste 11202 (E. Jeppesen & Co.) Kr. 15,00, 11274 (Bireka) Kr. 8,00, 4067-68 (Carl Aller) Kr. 48,00, 11211 (Kandrup & Wunsch) Kr. 0,00, 11245 (O. C. Olsen & Co.) Kr. 8,50, 11240 (Nordisk Kunsttryk & Prægeanstalt) Kr. 0,00, 11207-08 (J. Jørgensen & Co.) Kr. 50,00, 11194-95 (Hoffensberg) Kr. 28,00, 11181 (Grafisk Institut) 10,50, 11160 (P. Christiansens Stentr.) Kr. 3,00, 11178 (Frelsens Hær) Kr. 0,00, 11265-66 (Soc.-Dem.) Kr. 0,00, 11150 (Bruun & Co.) Kr. 0,00, 11244 (Exprestr.) Kr. 14,25, 11263-64 (Schultz) Kr. 24,75, 11176 (Fraenckel & Co.) Kr. 7,00, 11177 (Fr.berg Bogtr.) Kr. 5,00, 11268 (Steenbeck) 11,00, 4070 (Andelstrykkeriet) Kr. 7,00, 11236 (Nielsen & Lydicke) Kr. 11,00, 11228 (Holger Meyer) Kr. 3,00, 11191 (Hertz) Kr. 0,00, 11166 (Danske Tidsskr. Forlag) Kr. 23,00.

**Den socialdemokratiske Arbejderskole** paabegynder sin Undervisning den 6. Oktober. Kun Elever, der indmeldes gennem Fagforeningen, kan deltage. Interesserede kan til Styrelsen i København ansøge om Friplads (bedes indgivet inden Fredag den 4. September).

## LÆRLINGESPALTEN

### Københavns Lærlingeafdeling.

Evaldsgade 3. Kontortid: Mandag 17,15–18,15.

*Week-end-Turen* i Morgen gaar som bekendt til »Borrevejlevig«, det mest ideelle Vandrehjem paa Sjælland.

Der medbringes Tæpper og *Lagenpose*, Krus, Ske og en stor Madpakke.

Prisen er 1 Kr., heri indbefattet Havregrød og Morgenkaffe. Vi mødes Kl. 19 med Cykle paa Hjørnet af Pileallé og Roskildevej. Hjemkomst Søndag Kl. 18. Indmeldelse i Aften paa Kontoret i Evaldsgade.

*Svendeprøvemødet* er Torsdag den 27. ds. Kl. 20 i Evaldsgade. *Styrelsen.*

## FORENINGSMEDDELELSER

**Tilskud fra Hovedkassen**

er efter lovformelig Begæring tilsendt følgende Afdelinger:

12. August: Brønderslev 300,00; 13. August: Nyborg 400,00, Helsingør 200,00; 14. August: Lyngby 200,00; 17. August: Haderslev 300,00; 18. August: Horsens 200,00.

København, den 18. August 1936. *Forretningsudvalget.*

**Til Matteotti-Fondens Spaniens-Indsamling**

er indkommet følgende Bidrag:

Assens 5,00, Rønne 15,00.

De udsendte Lister bedes tilbagesendt pr. omgaaende, hvad enten der er Bidrag eller ej.

København, den 18. August 1936. *Forretningsudvalget.*

**Nye Medlemmer.**

København: Sætter Karl Sivert Johansen Wabø, udl. 4. 8. 36 i Hafnia (arb. s. St.), Trykker Helmuth Jensen, udl. 1. 8. 36 hos O. Jul. Schmidt (arb. s. St.), Paal. Jenny Larsen, tidl. Medl. (Lindegaard), Sætter Poul S. Grønvold, tidl. Medl. (Fraenckel & Co.), Sætter Poul Jeppesen, tidl Medl., Sætter Robert Siems, tidl. Medl. (Gyldendal), Hj.arb. Carl Madsen (Dyva & Jeppesen).

Randers: Sætter Ernst Bech Andersen, udl. 1. 8. 36 hos Arnold Nielsen.

**Tiltraadte.**

København: 1513 W. Steinbacker fra Rejse (arbl.), 7737 Svend Jensen fra Rejse (arbl.), 3425 Sofus Mørck fra Rejse (arbl.), 952 Ejv. Jensen fra Rejse (arbl.), 7233 Fritz Sørensen fra Rejse (arbl.), 1615 Børge Mortensen fra Rejse (arbl.), 709 Egon Hertzum fra Rejse (arbl.), 3912 Jens Jensen fra Rejse (Schjønbergs Papirvarefab.), 2855 A. Christensen fra Rejse, Hj.arb. Egon Christensen fra Fabriksarb. (arbl.), 7625 Hugo Stabehl fra Silkeborg (Bording).

Aalborg: 5810 Hans Mohrdieck (Aalborg Stiftstid.). Aarhus: 6742 Carl Børge Jansson (arbl.), 6820 Valdemar Leth (arbl.). Esbjerg: 3952 Poul Fjeldgaard (arbl.), 5307 Kaj Rosenbæk (arbl.). Haderslev: 7928 Ejnar Topholm (Christiansfeld). Holstebro: 6430 Hans Chr. Jensen (arbl.). Næstved: 6283 Ernst Fred. Winther (arbl.), 6278 Hans Osvald Nielsen (arbl.). Randers: 5348 Arthur Holm Pedersen (Vivild Bogtr.). Svendborg: 7799 Knud Christensen (arbl.).

Kun de originale
E. L. SÆTTERIMØBLER
betyder en virkelig Modernisering af Sætteriet ved et helt gennemført System ... ... ... ... ... ... ... ... ...
ERIK LEVISON'S Specialværksteder for moderne Sætterimøbler

**Fratraadte.**

København: 7929 Theodor Røder paa Rejse, 1735 Leo Eliasen paa Rejse, 4124 Albert Hansen paa Rejse, 190 Carlo Olsen til Aarhus, 6228 Hans Wind til Bogbinderne, 3020 Werner Sørensen paa Rejse, 7246 Peter Jørgensen paa Rejse, 6781 Poul Pedersen til Lyngby i Pl., 3952 Poul Fjeldgaard til Esbjerg, 7292 Børge Hjorth til Aarhus, 7055 Peter Hansen til Papirarb.

Aabenraa: 5810 Hans Mohrdieck til Aalborg i Pl. Aarhus: 6063 Holger Nielsen paa Rejse, 4297 Henry Petersen paa Rejse. Frederikshavn: 3425 Sofus Mørch til København (arbl.), 7784 Johs. Frandsen paa Rejse. Haderslev: 3007 Carl S. P. Bigum til Aarhus (arbl.). Kolding: 7928 Ejnar Topholm til Haderslev (Christiansfeld). Nyborg: 6151 Kai Hauer Jerløv paa Rejse. Nykøbing F.: 3156 Arne Michaelsen til Sønderborg (Militær). Næstved: 7735 Aksel Andreasen til Ringsted (arbl.), 4866 Caida K. Jensen til Slagelse i Pl. Odense: 5307 Kai Rosenbæk til Esbjerg (arbl.), 7412 Rudolf Petersen til Udlandet. Ringsted: 7231 Sv. Anker Johansen paa Rejse. Silkeborg: 7625 Hugo Stabehl til København (Skole). Svendborg: 6923 Kaj Hansen paa Rejse. Viborg: 3752 Ove G. Larsen paa Rejse.

**Udslettede paa Grund af Restance.**

København: 603 Sætter Sv. Hartmann (Fr. Weiss), 1508 Trykker Halfdan Nielsen (Wilh. Hansen), 3504 Sætter Ebbe Andersen (Danske Tidsskrifters Forlag), 6016 Sætter Niss Hansen (Forlagstrykkeriet).

**Døde.**

København: 922 Vilhelm Jaras (Kisbye), 906 Georg Olsens Hustru, Johanne.

## KLUB-ANNONCER

### GUTENBERG-KORET

*I Aften Kl. 20 mødes vi i Pilealléen Nr. 12.*

Sangøvelserne begynder Mandag den 31. Aug. Kl. 20 i Slotskroen, Vesterbrogade 204 o. G.

Nye Medlemmer kan blive prøvet.

Søndag den 23. August:

**Lille Værløse**

Sct. Hans Torv Kl. 10

## ANNONCER

**Tandlæge Viggo Jensen**

*Klareboderne 2 2*, Hj. af Købmagergade 40

Konsultationstid fra 10—7
Onsdag og Lørdag fra 10—3½

Telefon Byen 6700

**Satsprøver 2**

Fagskolens Mappe med fine Satseksempler fra Skoleaaret 1935—36. **Kr. 3,00.**

**Frederik Hjorth,** Tagensvej 236, København N., Telefon: Taga 4329

GRAFISK COMPAGNI
CENTRAL 777 - 11395 - 14577
Grafisk Fagforretning • Eget Skriftstøberi • Alle Maskiner og Materialer for de grafiske Fag .....
Enerepræsentation for Linotype-Sættemaskinen
Komplette Trykkerier leveres i alle Størrelser

**FRITZ MÜLLER**
*Grafisk Fagforretning ... Wesselsgade 23*
Skrift, Messinglinier, Blindmateriel
Alle tekniske Artikler for Faget, Maskinbaand, Værktøj
Farver til alt grafisk Arbejde
Telf. Centr. 10291
Ny Afdeling for Arbejdstøj.

CONTRASOL-FARVER
Drøjere
Renere
Ultra lysægte
Bedre
Intensive
Nye Farver
fra DRUBIN

Redaktør: FR. NIELSEN, Egøjevej 3, Køge. - Telefon 533.
Ekspedition: Evaldsgade 3, Kbh. N.
Abonnement gennem Postkontorerne 1 Kr. 50 Øre Kvartalet.
Annoncer 35 Øre pr. Petitlinje (pladss. Mødl. 25 Øre). 26 Gange og derover Rabat.

INDUSTRI-TRYKKERIET - BERNH. SCHMIDT - KØBENHAVN

# TYPOGRAF-TIDENDE

ORGAN FOR DE TYPOGRAFISKE ARBEJDERES INTERESSER

NUMER 35 KØBENHAVN DEN 28. AUGUST 1936 63. AARGANG

## DET SANDE ANSIGT

Det Spørgsmaal, som S.-Kj. i sidste Numer af Typ.-Tid. sætter under Debat — Muligheden for et Diktatur her i Landet — er maaske mere Opmærksomhed værd end man i første Øjeblik er tilbøjelig til at skænke det.

Vi er jo vante til at anse Vold og Terror for uforenelig med den danske Mentalitet, og de fleste af os er derfor tilbøjelig til at slaa os til Ro med den Tanke, at »der er slet ingen Røvere i denne Skov«.

Der sker imidlertid nu ogsaa her hjemme Ting, som foranlediger, at vi i det hele taget kan sætte Spørgsmaalet *Diktatur* i Forbindelse med vort — i Forhold til den store Verden — ellers saa fredelige lille Samfund.

Der er saaledes, for at nævne et Eksempel, Udviklingen inden for Landbrugernes Sammenslutning. Denne Organisation, der til at begynde med havde Punkter paa sit Program, der vakte en vis Sympati — saaledes Kampen mod den kapitalistiske Udbytning gennem Renteslaveriet — har nu kastet Masken, og vi ser det sande Ansigt.

Med en udpræget Mangel paa Respekt for Sandheden om den Politik, der er ført her i Landet i de sidste fire-fem Aar, hvor prishævende Foranstaltninger har ledet adskillige Millioner fra de andre Samfundsklasser over til Landbruget, raaber L. S. stadig op om, at der fra Lovgivningsmagtens Side ikke gøres noget for at komme det betrængte Landbrug til Hjælp.

Vi skal tillade os at pege paa nogle enkelte Kendsgerninger.

*For at støtte Landbruget* gik Regeringen med til en Nedskæring af Kronen, saa dens Guldværdi nu knapt er Halvdelen af, hvad den var.

*For at støtte Landbruget* fik vi en Svineordning, der lægger en Afgift af 95 Øre paa hvert Kilo Flæsk, der spises her i Landet, hvilket har medført, at dette nærende Fødemiddel nu næsten er forsvundet fra Arbejdernes Bord.

*For at støtte Landbruget* nedslaas og destrueres der her i Landet hvert Aar Tusinder af Kreaturer, hvorved Prisen paa Oksekød holdes oppe i en kunstig Højde.

*For at støtte Landbruget* med Statstilskud maa vi betale en Afgift af 87 Øre pr. Kilo Kaffe og 3—4 Øre pr. Kilo Sukker.

*For at støtte Landbruget* opkræves der hvert Aar en ekstra Indkomstskat til Staten, hvorved det bliver muligt for de mest gældbundne Landmænd at ombytte deres dyre Laan med billigere.

*For at støtte Landbruget* — det vil sige Storagrarerne, Proprietærer og Godsejere — har vi faaet en Korntold, der foruden at fordyre Produktionen for det kornkøbende Landbrug (der udgør langt den største Del af vore Landbrugere) har fordyret Brødet for den Fattige. Men medens de kornkøbende Landmænd faar Erstatning gennem Kornpuljen, maa den arbejdende Befolkning bære Tabet ved Forhøjelsen.

Trods alle disse Hjælpeforanstaltninger, *som Arbejderne med engleagtig Taalmodighed har fundet sig i*, vedbliver L. S. (der nu kun betyder Landets Storagrarer) at skraale op om, at der intet gøres for Landbruget, og at Skylden herfor er det *Fagforeningsregimente*, vi er underkastet her i Landet!

Ak, ja — Utak er Verdens Løn.

Der er da heller ikke noget at tage fejl af. Hensigten med alt Skraalet er naturligvis en hel anden end at komme det *arbejdende* Landbrug til Hjælp. De fine Herrer, som fører an i L. S., har et højere Maal — det gælder selve Demokratiets Fald. Og kan dette ikke ske ad lovmæssig Vej, er man parat til at anvende Magt. Saa kommer Stormtropperne.

Regeringen lader sig dog forhaabentlig ikke skræmme, hverken ved Trusler om Produktionsstrejker eller Stormtropper, til en Politik, der yderligere forringer Arbejderklassens Kaar. Landbrugets Stilling er ikke mere saa fortvivlet, som den har været. Hvis Godsejerne ikke kan klare sig, er det næppe nogen Ulykke for Landet. De har vel ikke Brev paa til evig Tid at ligge inde med en Trediedel af Landets Jord eller lige saa stort et Areal som samtlige Husmænd tilsammen.

Vi venter derfor, at der fra det regerende Demokratis Side vil blive lagt en Dæmper paa de stortalende Herrers diktatoriske Tilbøjeligheder. Det er ikke Diktatur, vi trænger til, men *virkeligt* Folkestyre. Dette har vi nemlig endnu ikke haft her i Landet. Maatte Valget den 15. September blive et afgørende Skridt henimod dets Virkeliggørelse.

*Fr. N.*

# FYRRE TIMERS UGEN

(Sluttet.)

Den 40 Timers Uge bliver saaledes for nærværende det eneste Middel til Afskaffelse af den stadige Hær af arbejdsløse, som — uberørt af de vekslende Konjunkturer — findes i alle fremadskredne Industrilande. Men naturligvis under den Forudsætning, at dens Følger faa Lov at virke. Faren ved saadanne Foranstaltninger ligger nemlig deri, at den manglende økonomiske Indsigt hos dem, som indehaver Virksomhederne — den er hos disse i mange Tilfælde mindst lige saa stor om ikke større som hos Arbejderne — ikke sætter dem i Stand til at indse det fornuftige i slige Reformers Indførelse, men i Stedet for driver dem i Armene paa politiske Agitatorer, som søger at indbilde dem, at de bør betro deres Sag i »de stærke Mænds« Hænder.

En stor Del af Arbejdsgiverne ser nemlig kun paa de forøgede Omkostninger, som fremkommer som Følge af den forkortede Arbejdstid. De forsøger, kortsynede som de er, at kompensere Merudgiften ved en Forhøjelse af Priserne. Arbejdsgiveren er naturligvis i sin gode Ret, naar han søger at udjævne de forøgede Udgifter gennem forhøjede Indtægter. Spørgsmaalet er kun, hvilke Metoder, der bør anvendes. Jeg tænker her ikke et Øjeblik paa Hensynet til social Retfærdighed eller paa den Patriotisme, som Regeringerne gerne appellerer til, men kun paa de økonomiske og samfundsmæssige Love. Og disse Love brydes, hvis de forøgede Udgifter aflastes alene paa Priserne. Thi dette bidrager naturligvis, naar Lønnen ikke samtidig hæves, til en Formindskelse af Købekraften for Arbejderne og dermed for hele den samlede Masse af Forbrugere, hvilket medfører Tilbagegang i Omsætningen for Fabrikanter og handlende.

Den eneste virksomme Metode, som kan udjævne de forøgede Omkostninger, er at sælge Varerne til de gældende Priser. Da flere Arbejdere faar Beskæftigelse, stiger inden for en forholdsvis kort Tid Massens Købekraft. Derved øges ogsaa Omsætningen for Fabrikanterne, og den højere Fortjeneste begynder at flyde fra en Kilde, som staar i Forbindelse med det økonomiske Fremskridt. Ganske vist tjenes der mindre paa den enkelte Vare, men paa den samlede Mængde Varer bliver Fortjenesten større.

Jeg kender meget godt de Indvendinger, der rejses herimod. Der findes nemlig en Del Arbejdsgivere, der hævder, at de ikke kan holde deres Fabriker i Gang, hvis de ikke kan regne med en længere Arbejdstid. Men her er der som Regel kun tale om Virksomheder, der er i Tilbagegang og som ingen Eksistensberettigelse har, eller ogsaa saadanne Fabrikanter, som savner enhver Forstaaelse af de Chancer, den forhøjede Købekraft hos Forbrugerne byder.

Jeg vil ikke her undersøge det i Hitlers Tyskland til Overmaal diskuterede Spørgsmaal om Købekraft-Teoriens Berettigelse. Men ét staar fast: at enhver moderne industriel Virksomheds Fremgang er afhængig af den stigende Købekraft hos Masserne og den Forhøjelse af Reallønnen, som fremkommer ved Billiggørelse af Varepriserne, hvilket muliggøres gennem den fremadskridende Produktionsteknik.

I den nyere Tid har visse Producenter søgt sin Frelse i Sammenslutninger, der stik imod alle økonomiske og naturlige Love paabyder sine Medlemmer at holde Prisen oppe ved at fastholde Merfortjenesten paa den enkelte Vare. Paa den Maade bliver disse Organisationer, som kunde være et virkeligt Middel til Regulering af det økonomiske Samfundsliv, reduceret til nogle imod alle Fremskridt arbejdende Institutioner. Dersom denne Tilbøjelighed til at handle imod det industrielle Fremskridts Tendens vinder Indpas og fastholdes af Industriens Virksomheder, vil 40 Timers Ugen faa skæbnesvangre økonomiske Følger og føre til en politisk Katastrofe. Da bliver det trods Nedsættelse af Arbejdstiden ikke muligt at afskaffe den strukturelle Arbejdsløshed.

Under saadanne Omstændigheder vil Omsætningen yderligere formindskes, Arbejdsløsheden i de forskellige Lande vil i Stedet for at blive mindre yderligere forøges, og det er en Erfaring, man Gang paa Gang har gjort, at den politiske Energi hos dem, der sulter, til sidst vil sejre over dem, som nærer den falske Tro, at de sultende Masser ved at holdes nede i Elendigheden kan kureres for de Ideer, som den herskende Klasse anser for samfundsskadelig. Det ligger i Kapitalisternes egen Haand at bestemme, hvor meget der skal kunne reddes af de bestaaende kapitalistiske Ordninger. Thi meget af det, man nu beskylder Kapitalismen for, er den ikke Skyld i, men de Kapitalister, som ikke forstaar Kapitalismens eget Væsen.

---

## DEN SOCIALDEMOKRATISKE ARBEJDERSKOLE

Undervisningen begynder Tirsdag den 6. Oktober. Skolens Formaal er at udruste Eleverne til *et dygtigt fagligt, politisk og kooperativt Arbejde* indenfor deres Organisationer.

Skolens Undervisning er 2-aarig og kun Elever, der indmeldes gennem deres Organisationer, kan deltage i denne.

Undervisningsplanen omfatter: *1. Halvaar:* Dansk, Socialismens Historie og den materialistiske Historieopfattelse, Fagbevægelsens Historie, Teori og Praksis, Kooperation, Samfundslære og Statistik.

*2. Halvaar:* Samfundsøkonomi, det daglige Livs Retsregler, Regnskabslære, Studiekredsøvelser m. v.

Betalingen for denne 2-aarige Undervisning ydes af Organisationen. Endvidere betaler Eleverne hvert Aar *personligt* 5 Kr. De nødvendige *Bøger til Brug ved Undervisningen udleveres Eleverne gratis* og forbliver deres Ejendom.

For Elever, der har gennemgaaet Skolens 1. og 2. Aars Klasse, er der knyttet en 3. Aars Undervisning til Skolen. Planen for denne Undervisning omfatter bl. a.: Industriel Udvikling, Bedriftsøkonomi og Regnskabskritik, Bedriftsraadslovgivning, Socialisering, Arbejderbeskyttelse og Erhvervsgeografi.

Deltagelsen i denne 3. Aars Undervisning maa af forskellige Grunde begrænses til et forud fastsat Antal og koster 10 Kr. pr. Elev. Deltagerne kan til 3. Aar indmelde sig enten personligt eller gennem deres Organisation.

Skolens Undervisning foregaar fra Oktober til April hver *Tirsdag og Fredag* Aften i Vestervoldgades Kommuneskole, for 3. Aarsklassernes Vedkommende dog kun hver Tirsdag.

*Indmeldelse af Elever* sker gennem Fagorganisationen.

De indmeldte Elever vil *nogle Dage før Undervisningens Paabegyndelse* faa Brev om Afhentning af Bøger og Indbetaling af det personlige Elevgebyr.

*Telefoniske Henvendelser til Arbejderskolen sker til Central 11547-11997. Indbetalinger kan ske til Postkonto 3622.*

# THOMAS PEDERSEN

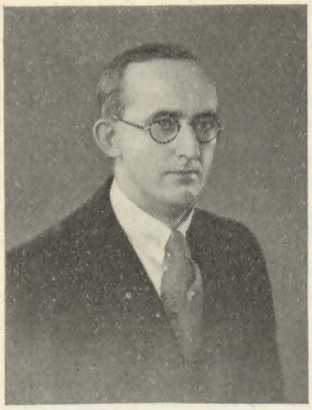

Vi bringer her et Billede af den nye Forretningsfører for Provinsen.

Ths. Pedersen er Vendelbo. Han er født i Frederikshavn den 19. September 1895. Kom i Lære 1. November 1909 i Frederikshavns Avis' Trykkeri, hvorfra han udlærtes fem Aar senere, altsaa i 1914. Siden har han arbejdet i Ribe, Silkeborg, Hjørring, Grenaa og Aarhus. Det sidste Sted uafbrudt siden 1919. — Ths. Pedersen har altid været stærkt interesseret baade fagligt og politisk, og sidste Efteraar blev han Medlem af Folketinget, indvalgt af det kommunistiske Parti.

Vi tror dog at kunne sige, at Ths. Pedersens Valg til Forretningsfører ikke skyldes hans politiske Anskuelser, men andre gode menneskelige Egenskaber hos ham, som Kollegerne sætter Pris paa. De kan maaske i nogen Grad udtrykkes gennem nogle Ord, som hans Principal i Aarhus skrev, da Ths. P. blev valgt ind i Rigsdagen: »Folketingsmand kan man bruge enhver til, men hvem skaffer mig en dygtig Ombryder.«

Lad os haabe, at han maa blive en ligesaa dygtig Forretningsfører for Provinsens Typografer.

Velkommen til Arbejdet. *Fr. N.*

# TAK!

Valget af Provinsens Forretningsfører er nu afsluttet. Det kunde maaske give Anledning til Reflektioner af forskellig Art. Men hertil vil der senere være rig Lejlighed. Paa nuværende Tidspunkt ønsker jeg at bringe de mange Hundreder af Kammerater og Forbundsfæller Landet over en varm personlig Tak for den Tillid, de ved at stemme paa mig gav Udtryk for. I denne Forbindelse kan jeg ikke undlade særlig at sige Randers Afdeling, saavel som dens Bestyrelse, Tak for dens Indsats og Tillid. Den Enstemmighed, hvormed Afdelingen har støttet min Kandidatur, var præget af klar organisatorisk Forstaaelse, der giver gode Løfter for fremtidigt Arbejde til Gavn for Dansk Typograf-Forbund. — Tak!

Randers, i August 1936. *Alfr. Andersen.*

# AFDØD KOLLEGA

Maskinsætter *Vald. Løvenfeldt* afgik Torsdag 20. August pludseligt ved Døden, ramt af et Hjerteslag, 53 Aar gl. L. havde lært Faget i Holbæk, men efter Udlæringen 1903 arbejdet den meste Tid i København, de sidste 7 Aar hos C. W. Bærentzen. Bisættelsen fandt Sted i Tirsdags fra Bispebjerg Krematorium, hvor Afdelingens Fane sænkedes over hans Baare.

Ved min Tiltræden som Provins-Forretningsfører for Dansk Typograf-Forbund føler jeg Trang til at udtale en Tak til alle de mange Kolleger, der har vist mig Tillid, og til at udtrykke Ønsket om det bedst mulige Samarbejde med alle Forbundets Afdelinger og Medlemmer i den kommende Tid. *Ths. Pedersen.*

# TO FORMANDSTALER

Af de mange Taler, der blev holdt ved Svensk Typograf-Forbunds Jubilæums-Kongres, gengiver vi her Slutningen af *Sigv. Cruses* samt *Jul. Schrøders.*

**Sigvard Cruse:**

.... Af vor Bevægelses Banebrydere krævedes Begejstring, Offervillighed og Solidaritet. Vor Tid stiller de samme Krav til et godt Organisationsmedlem og tillige Maalbevidsthed. Et godt Medlem maa kende Organisationens Væsen, dens Midler og Maal. I vor daglige Gerning maa vi først og fremmest give Udtryk for den store Idé, som besjæler Arbejderbevægelsen, nemlig Solidariteten mellem alle undertrykte uden Hensyn til Fag, Nation eller Race.

Vi maa ogsaa være aktive paa det politiske Omraade. Begivenhederne i Centraleuropa har vist os, at Fagbevægelsen mister sin Indflydelse, hvis Arbejderne ikke varetager deres Interesser paa det politiske Omraade. Det er den Lære, vi bør drage af vor Broderorganisationers tragiske Skæbne i Centraleuropa. I flere Lande, hvor Arbejderne tidligere havde stærke, handlekraftige faglige Organisationer, hersker nu et aandeligt Slaveri, som vi knap nok kan gøre os nogen Forestilling om. Arbejdernes Organisationer er tilintetgjort, og Arbejderne er sat under det kapitalistiske Samfunds Formynderskab. Og i Spanien kæmper nu vore Kammerater for Livet mod den fremstormende Reaktion. Maatte vi tage Lære af dette. Der findes kun én Vej: at bygge vore Organisationer endnu stærkere, yderligere at udbygge og befæste Samarbejdet mellem den faglige og politiske Bevægelse og slutte Broderringen endnu fastere.

Ved et Jubilæum som dette maa vi ikke alene se tilbage, men vi bør ogsaa rette Blikket fremad og opad mod nye Maal. Den nuværende Krise i det kapitalistiske Samfund bør ikke nedslaa vort Mod, men anspore os til nye Anstrengelser. Privatkapitalismen har konstateret sin Uformuenhed med Hensyn til at vedligeholde en jævn Produktion, og den har fældet sin egen Dødsdom derved, at den ikke har kunnet sikre alle, som vil arbejde, Beskæftigelse og Indtægt. Diktaturbevægelserne ude i Verden er Kapitalismens sidste krampagtige Forsøg paa at opretholde sin Magt, et vovet og fortvivlet Forsøg paa at skrue Udviklingen tilbage. Udviklingen kan muligvis forsinkes nogle Aar, men den kan ikke standses i sit naturlige Løb, og gennem et opofrende og hengivent Arbejde kan vi fremskynde den.

Bedre økonomiske Vilkaar er Forudsætningen for bedre Mennesker, og bedre Mennesker skal skabe et lykkeligere Samfund.

**Julius Schrøder:**

Paa Dansk Typograf-Forbunds Vegne bringer jeg en hjertelig Tak for Indbydelsen til Deres festlige Jubilæumskongres, og en speciel Tak bringer jeg Sigv. Cruse for hans beaandede og manende Hilsningstale i Formiddag.

Jeg savner oratorisk Evne til at udtrykke mig bedre, men kan forsikre, at danske Typografer efter mange Besværligheder *nu* er indstillet paa samme Sæt, som Cruse gør sig til Talsmand for.

Kampen mod Fascisme og Nazisme vil vi føre af yderste Evne, og er det sagt, at Danmark er Forposten i Syd for Demokrati og Socialisme, saa lover vi at blive paa vor Post til det sidste, og vi modtager med Glæde enhver Støtte, der Nord fra ydes. Den bedste Støtte, I kan yde os er, at I følger Cruse ved det kommende Valg. — Vi følger jer Kamp med den mest levende Interesse. Samtidig søger vi at erobre den sidste reaktionære Skandse i Danmark: Landstinget. Jeg haaber de tre Lande i det kommende Efteraar kan veksle Sejrsbulletiner for vor Sag.

En dansk Digter, Carl Ploug, skrev for snart et Aarhundrede siden en Vise om Nordens Enhed. Han beklager, at »Kraften, som kunne Verden behersket, tyggede Sul ved Fremmedes Bord«. Men han fortsætter med det forjættende Vers:

»Atter det skilte bøjer sig sammen,
en Gang i Tiden vorder det et.
Da skal det frie, mægtige Norden
føre til Sejer Folkenes Sag.«

Sangen var et Udtryk for Nationalisme og Studenterskandinavisme.

Nu ses Ordene *Folkenes Sag* i en anden og langt større Betydning:

Det er den arbejdende Befolkning i By og paa Land, der skal sikres ikke blot økonomisk gode Levevilkaar, men ogsaa aandelig og politisk Frihed.

Havene, der slynger sig om vore Kyster og deler vore Lande i Øer og Halvøer, er ikke Grænser, men er at sammenligne med Blodomløbet i vore Legemer og staar som Symbolet paa den Frihed og Selvstændighed, som altid har været Nordens herligste Eje.

Arbejderskandinavismen har været noget andet og mere end Skaaltaler og Bragesnak, den har givet sig mange praktiske Udslag. Ved mangfoldige Konflikter lige siden 1908 og 1909, ja helt tilbage til *vor* Storkamp i 1899 har Nordens Arbejdere (specielt Typograferne) staaet Last og Brast i Farens Øjeblik.

Sveriges, Norges og Danmarks Arbejdere *er et Folk* og kæmper for *samme Sag*.

Ogsaa Navnet Gøteborg har for danske Typografer en festlig Klang. Da I dannede Svenska Typografförbundet, var ogsaa danske Typografer organiseret, men splittet efter Landsdele, efter Brancher, ja endog efter politiske Anskuelser. Men nogle Aar efter eders Forbunds Dannelse, mødtes Repræsentanter for Nordens Typografer i Gøteborg, og under Indflydelse af Svenskernes Enhed enedes Repræsentanter for de mange Afskygninger i Danmark om at drage hjem og gøre ligesaa. Dansk Typograf-Forbund kom til Verden under svære Fødselsveer, men Undfangelsen skete i *Gøteborg*.

Aarsagen til Nazismens Sejr var som bekendt Arbejderklassens Splittelse. — At diskutere, hvem Splittelsen skyldtes, er ørkesløst.

Men lad os belært af Fortiden ogsaa indenfor vort eget Fag tage Afstand fra alt og alle, som vil opdele Arbejderklassen i Interessegrupper, hvad enten det saa er i Brancher eller Landsdele.

Vi bør kun have: *en Organisation, et Parti og en Sag!*

Som Skagerak og Kattegat ruller mellem Norge og Danmark, saadan glider Øresundets Vande stille mellem Sverige og Danmark, men ingen af Vandene er Grænser, der skiller, men gyngende Veje, der forener de tre Landes Befolkninger.

Da vi stod overfor Problemet: at vise vore svenske Kolleger en lille Opmærksomhed i Anledning af deres Jubilæum, saa valgte vi en Ting, som vi mente bedst kunde symbolisere disse Idéer.

Vi valgte at overlevere dem en Vase af københavnsk Porcelæn, fordi vi véd, at dette er et Produkt, som dansk Kunst og Industri kan være bekendt, og paa Vasen findes en Illustration af Øresund med den danske Kyst i Baggrunden.

Jeg haaber, at denne Vase en Gang imellem vil fange en eller anden Kollegas Interesse og minde om Sammenholdet mellem Nordens Arbejdere, specielt Nordens Typografer, minde ham om, at ogsaa ved denne Kyst bor trofaste Venner og Kammerater, som er villige til at ofre alt for fælles Sag:

Kamp mod *Nazisme og Fascisme, Reaktion og Tyranni!*

Fremad paa ny for *Frihed, for Demokrati og Socialisme!*

Taleren overrakte derefter under stærkt Bifald det danske Typograf-Forbunds Gave til det svenske Forbunds Formand.

— — —

Paa Kongressens sidste Møde udtalte *Jul. Schrøder* bl. a.:

De *norske, finske* og *danske* Kolleger har givet mig til Opgave at bringe de svenske Kolleger en hjertelig Tak for disse Dages Samvær, under hvilke svensk Gæstvenlighed og Elskværdighed som sædvanligt er blevet os til Del.

Vi rejser herfra med de bedste Indtryk af jer herlige Stad, og vi beundrer særdeles den Stilighed, hvormed I bevæger jer — ikke alene til Fest, men ogsaa i eders daglige Færden.

Jeg har før — i mit eget Land — haft Lejlighed til at fremhæve den parlamentariske *Modenhed*, som I til enhver Tid er i Stand til at udvise. — Vi vil bestræbe os for at naa frem til samme *Mødekultur*. Thi paa dette Punkt er vi — i hvert Fald i Danmark — en Del tilbage.

Det *Storsyn*, svenske Typografer til enhver Tid er i Besiddelse af — glæder os i Særdeleshed. Jeg peger her paa den Enstemmighed, hvormed Kongressen vedtog Bevillingen til den socialdemokratiske Valgagitation.

Det beviser, at man her i Sverige forlængst har vendt de gamle *smaaborgerlige* Anskuelser Ryggen.

De Beslutninger, der er taget paa denne Kongres, haaber vi, vil blive til Held og Gavn ikke alene for vor »Store Bror«, Svenska Typografförbundet, men ogsaa sætte sine Spor hos de mindre Brødre i de tre andre nordiske Lande.

Kammerater! Ved eders herlige Fest i Mandags havde jeg Lejlighed til at skildre Arbejdernes Skandinavisme, som specielt blandt Typograferne har ført til et gediegent og trofast Samarbejde og Sammenhold.

Men dette Samarbejde tager et videre Sigt: Sammenhold mellem *alle* Verdens Typografer — ja *alle* Verdens Folk!

Det ser mørkt og trist ud i Øjeblikket. Vort stolte Internationale synes at være sunket i Grus, men efter Natten kommer Dag, *efter Mørke kommer Lys.*

## AFSTEMNINGSRESULTATET

Ved den Dags Dato foretagne Afstemning ang. Valg af Forretningsfører for Provinsen afgaves følgende Antal Stemmer:

Ths. Pedersen ..... 1046
Alfr. Andersen ..... 826

Ugyldige 5, blanke 10, ialt 1887 Stemmer.

Ths. Pedersen er saaledes valgt.

Stemmesedler var modtaget fra alle Afdelinger.

København, 19. August 1936.

*Jul. Schrøder. Sigv. Hellberg. Axel Jensen. K. A. Jørgensen. Carl F. Hansen. Fr. Mehr. Karl Schmidt. Fr. Nielsen.*

## FRA DEN ØVRIGE VERDEN

**Det internationale Typografsekretariat.**

I Sekretariatskommissionens Møde den 13. August d. A. vakte Resultaterne af Junibevægelsen i Belgien stor Tilfredshed blandt Kommissionens Medlemmer. For det belgiske Typografforbund har Begivenhederne udviklet sig i en heldig Retning, idet Forbundet har faaet en Overenskomst i Stand for sine Medlemmer, saa den uheldige Epoke uden Overenskomst og uden Tarif endelig er forbi i Belgien.

Fra Frankrig forelaa en Beretning, hvoraf det fremgaar, at den samlede Arbejderstand, opmuntret af gode politiske Resultater, har taget Offensiven, og ved Hjælp af forskellige smaa Strejkeaktioner har opnaaet væsentlige Fordele, hvoraf det franske Typografforbund har høstet sin Part. Endvidere forelaa paa Mødet Meddelelse om, at der i Jugoslavien efter fem Ugers Forhandlinger endelig er sluttet Overenskomst om Løn- og Arbejdsvilkaar i de grafiske Fag. Overenskomsten, der er Resultatet af et Kompromis, giver vel ikke Anledning til Sejrsjubel, men naar man tager i Betragtning, hvilke overordentlig store ydre Vanskeligheder man har skullet overvinde, maa selv en Hævdelse af den hidtidige Position siges at være tilfredsstillende.

Medlem af det franske Typografforbunds Hovedbestyrelse Renand, der repræsenterede det internationale Sekretariat ved det spanske Forbunds Kongres i Madrid den 23. Juni og følgende Dage, aflagde Beretning og gav en Oversigt over Kongressens Forløb. Det spanske grafiske Forbund besluttede sig til at genindtræde som aktivt Medlem af Typograf-Internationale.

Den internationale Sekretær aflagde Beretning for Kommissionen om de Møder, der er afholdt i Anledning af den 7. internationale Arbejdskongres i London den 6.—11. Juli. Af Interesse var navnlig Sekretærens Oplysninger om det begyndende Samarbejde med de engelske Organisationer, Prining and Kindred Trades Federation og National Society i London.

Til Slut tog man Stilling til en Del Spørgsmaal, som skal behandles i den udvidede Sekretariatskommission, uden at man dog paa dette Tidspunkt kunde fastlægge en endelig Dagsorden.

## VALGET

Det blev altsaa Ths. Pedersen, der gik af med Sejren ved Valget til Forretningsfører. Og Valget er sket med saa stort et Stemmetal, at der vel næppe kan være Tvivl om, at det er et Flertal af Provinsens Typografer, der har ønsket, at det skulde blive ham.

Det bliver en stor Arv for Ths. Pedersen at løfte. Provinsens Typografer har altid haft Mænd i Spidsen for deres Organisation, der var anerkendt som de bedste blandt faglige Ledere: *Hvidtfeldt, Viggo Christensen, Karl Sørensen.* Lad det være sagt straks: Naar vi nu skulde af med Karl Sørensen paa et Tidspunkt, hvor det maaske ikke var strengt nødvendigt, saa er Ths. Pedersen vel ikke den, der daarligst vil være i Stand til at løfte Arven.

At den, der skriver disse Linjer, ikke hører til dem, der har været med til at vælge ham, skal ikke være nogen Hemmelighed. Det skyldes først og fremmest den Omstændighed, at vor politiske Indstilling ikke er den samme; men ogsaa, at den fagpolitiske Retningslinie, Ths. Pedersen hidtil har været med til at angive, ligger langt ved Siden af, hvad jeg har anset for at være den rigtige. Men jeg nærer intet Øjeblik Tvivl om, at Ths. Pedersen paa den Plads, han nu er sat, hurtigt vil komme paa Linie med den øvrige Forbundsledelse i sin Indstilling overfor de Problemer, der vil komme til Løsning af vort Forbund, ligesom han som smidig Forhandler hurtig vil gøre sig gældende i Ordningen af de smaa dagligdags Sager, der opstaar rundt om i Afdelingerne.

Det er muligt — og øjensynlig rigtigt — at det efterhaanden er bleven saadan (som en herværende Kollega har sagt det), at man skal have *været* Kommunist for at kunne blive noget indenfor vort Forbund. Hvorfor saa ikke tage Skridtet fuldt ud og vælge dem, mens de endnu *er* Kommunister. Det betyder i hvert Fald ikke, at Flertallet af Provinsens Typografer er Kommunister (eller er mere indstillet paa »Enhedsfront« med disse, end andre danske Arbejdere), men kun, at vi vælger de Folk, vi anser for bedst egnede til at varetage vore Interesser, selv om de er i Opposition til den hidtil praktiserede faglige Udvikling i vort Land. Det betyder jo kun, at Provinsens Typografer, skønt Socialdemokrater, ikke har været lige enige i denne Udvikling.

At drage nogen *politisk* Konsekvens af dette Valg, som det er gjort i en vis Del af Pressen med Henblik paa det forestaaende Landstingsvalg, er saa fuldkommen ud i det blaa; de socialdemokratiske Typografers Indstilling overfor Kommunismen og »Enhedsfronten« er ikke underkastet nogen Ændring ved Valget af Forretningsfører. Det er heller ikke fra vor Side eller det politiske Partis Side, vi tilhører, der dannes »Garder«. Det er kun gule Bondegarder og grønne K. U.-Garder, der i politisk Uforstand fremstaar i dette Land. Vi er ikke interesserede i spanske Tilstande.

Trods politisk Uoverensstemmelse — og trods den politiske Mønt, der vil blive slaaet paa dette Valg — tror jeg at være i Overensstemmelse med Kollegerne rundt om i Landet, naar jeg, idet jeg udtaler Haabet om et for vort gamle Forbund frugtbringende Arbejde i dets Tjeneste, ønsker Ths. Pedersen velkommen til Arbejdet!

*Magnus Nielsen,* Nakskov.

## GENERALFORSAMLINGER

### Københavns Afdeling.

Ordinær Generalforsamling afholdtes Søndag d. 16. August i Rømersgade.

Formanden, *Sigv. Hellberg*, bød velkommen og mindedes de i Kvartalets Løb afdøde Kolleger.

Til Dirigent valgtes *Fr. Mehr*, til Sekretær *Ernst Berg*.

*Hellberg* aflagde Beretning, idet han nævnte de vigtigste Sager og Begivenheder i den forløbne Periode. Afgørelser i Spørgsmaalet om Ferieret refereredes; selv om Beskæftigelsesperioden er afbrudt i nogle Uger, bevares Retten til det Antal Feriedage, vedkommende iøvrigt har Krav paa. — I et lille Firma var uorganiseret Kvinde, trods tidligere betalt Bod for Forholdet, paany beskæftiget; Bod 300 Kr. — Spørgsmaal om Dagseddel-Rapport omtaltes; Kollegerne bør ikke uden videre gaa ind paa altfor detaljerede Former paa dette Omraade. — Den nu hævede Blokade hos »Bireka« omtaltes; Arbejdet havde tidligere været udført paa utarifmæssige Vilkaar; det drejede sig om typografisk Trykarbejde; det Arbejde, Faget har Krav paa, gælder det om at sikre os. — Et lille Firma var blevet Aktieselskab, og de to Typografer, som arbejdede dèr, søgte Optagelse i K. B., da de nu var blevet Aktionærer; vi protesterede herimod, idet det at være Aktionærer ikke er ensbetydende med at være Ejere; kun den ene opnaaede derfor Medlemsskab i K. B., den anden forbliver i Forbundet; det var ikke det første Tilfælde af denne Art, vi havde haft. — Der var ført Forhandlinger med H. H. Thieles Personale om Personalets eventuelle Overtagelse af Virksomheden. K. B. købte med den Hensigt at standse Trykkeriet, hvilket nu var sket. — Trykker Helgo Bernhard havde uretmæssigt hævet Understøttelse for en Uge, i hvilken han havde haft Arbejde; Styrelsen havde indstillet B. til Karantæne for dette Forhold. — De arbejdsløses Skovtur til Julebæk og »Sommariva« havde været vellykket, og Deltagernes Antal havde glædeligvis været mindre end foregaaende Aar. — Hjælpen til de gamle, som Delegeretmødet paalagde Forbundsstyrelsen at stille Forslag om, var nu vedtaget. Forbundets Medlemmer havde klart tilkendegivet, at de ønskede at yde vore gamle Kolleger denne Hjælp.

En kort Diskussion fulgte efter Beretningen. *Rud. Calberg* rejste et Par Spørgsmaal om Ferieret. *Eigil Hansen* stillede en Resolution (var gengivet i sidste Nr.). *Johs. Larsen* indvendte mod Pensionsordningen, at *alle* de gamle burde være taget med. *Lundin* svarede hertil, at man foreløbig havde holdt sig til den vedtagne Ordning, men at der jo senere kunde bygges videre paa den. — Efter Bemærkninger af *Sv. Aa. Larsen* og *Magda Gjede* replicerede *Hellberg*, idet han oplyste, at Forretningsudvalget allerede havde bevilget 5000 Kr. til de spanske Arbejdere; kunde iøvrigt tilslutte sig Eigil Hansens Resolution, som derpaa vedtoges enstemmigt. — Beretningen godkendtes ligeledes enstemmigt.

*Lundin* forelagde Regnskabet, der ogsaa enstemmigt godkendtes. — Generalforsamlingen hævet. *Ernst Berg.*

### Vejle Lokalafdeling

afholdt Tirsdag den 30. Juni Generalforsamling i Arbejdernes Forsamlingsbygning. *Jhs. Schmidt* valgtes til Dirigent. Forhandlingsprotokollen oplæstes og godkendtes. — I sin korte Beretning omtalte Formanden, *Halvor Hansen*, bl. a. Pensionsordningen. — Kassereren, *Alfred Berg*, oplæste Regnskaberne. Hovedregnskaberne balancerede med Kr. 4133,10, i Overskud var indsendt Kr. 1471,10. Lokalkassen balancerede med Kr. 992,11 og udviste en Beholdning paa Kr. 529,21. Regnskaberne godkendtes. — Formanden gav derefter en Oversigt over Tarifforhandlingernes Forløb og redegjorde for de Krav, Tarifkommissionen havde fremført og som alle var blevet afvist. Flere af Medlemmerne talte mod det fremsatte Mæglingsforslag, især mod den 3-aarige Periode. Formanden anbefalede Forslaget. — Man behandlede derefter et Andragende fra en lokal Komité om Støtte til to tyske Flygtninge. Bestyrelsen fandt ikke nogen Grund til Støtte i det givne Forhold; men anbefalede, at man i Stedet ydede et Beløb til Matteotti-Fonden. Iøvrigt fremhævede Kassereren det mærkeligt, at den ene af de paagældende Tyskere var Typograf, men ikke havde fundet Anledning til at henvende sig til Afdelingen. Det vedtoges at yde 25 Kr. til Matteotti-Fonden. Ligeledes vedtoges et Forslag fra Formanden om en »Skive« til Forsamlingen. Efter Omtale af en Sag vedr. de kvindelige Arbejdere i et af Trykkerierne, aflagde Sv. Thureby Beretning fra et samme Aften afholdt Fællesbestyrelsesmøde, om hvilken der udspandt sig en lille Diskussion. Generalforsamlingen var besøgt af 20 Medlemmer.

## LÆRLINGESPALTEN

### Københavns Lærlingeafdeling.

Evaldsgade 3. Kontortid: Mandag 17,15—18,15.

*Søndag den 13. September.* Efter Mødeplanen er der Besøg paa en grafisk Virksomhed. Vi har nu i Samarbejde med Litografernes og Bogbindernes Lærlingeafdelinger faaet arrangeret et Besøg paa Kemisk Værk, Køge, som er den Del af Sadolin og Holmblads Farvefabriker, hvor Tilberedningen af Trykfarverne finder Sted. Det bliver et overmaade interessant Besøg. I Forbindelse med Besøget arrangeres forskellig under kammeratlige Former, bl. a. fælles Kaffebord og Dans om Aftenen i Køge. Prisen bliver for Togrejse, Kaffe, Dans, Besøg paa Køge Bymuseum Kr. 3,25. For Cyklister er Prisen Kr. 1,45.

Vi meddeler dette allerede nu, da vi kun har et begrænset Antal Billetter, hvorfor interesserede Medlemmer bedes afhente disse paa Kontoret omgaaende.

*Lærlinge-Inkassatorer.* Da vi paatænker at faa noget mere Kontakt med de Medlemmer, der har Arbejdet med at inkassere Kontingentet, beder vi om at faa Navnene paa disse sendt op paa Kontoret. *Styrelsen.*

### Lærlingeafdelingen i Aarhus

afholdt den 1. August Generalforsamling. Til Dirigent valgtes *Sv. Olsen*. *Sekretæren* oplæste Forhandlingsbogen, der godkendtes. *Formanden* aflagde Beretning, og *Kassereren* fremlagde det reviderede Regnskab, der ligeledes godkendtes. En Forespørgsel fra Lærlingesammenslutningen om Optagelse blev udsat til næste Generalforsamling.

Husk Ballet paa »Grand« i Brunsgade, i Morgen, Lørdag den 29. August. *Smil.*

## SMAAT FRA NÆR OG FJERN

**40 Aars Svendejubilæum.** Sætter *Frederik Borup* (Politiken) kan den 1. September fejre 40 Aars Svendejubilæum.

Vi ønsker den gamle Svend Tillykke!

**Har du Lyst at synge,** Kollega, saa gør dig klar til Fredag den 4. September og mød op i Sangforeningen. Enhver Kollega er velkommen, og Prøverne holdes i Nørre Søgade 27 A (Porten til højre).

**Matteotti-Fondens Spaniens-Indsamling.** Yderligere er indkommet: Liste 11150 (Bruun & Co.) Kr. 5,00 (var sidste Gang ved en Trykfejl noteret 0,00), Liste 11210 (Knutzon) 0,00, 11249 (C. C. Petersen) bortk. 0,00, 4079-80 (Berl. Bogtr.) 6,00, 11262 (Schouw & Co.) 8,00, 11168-69 (Dyva & Jeppesen) 3,00, 11154 (Bøhm) 15,50, 11171 (»Ekstra«) 0,00, 11223 (Luno) 9,00, 11204 (S. Johnsen & Co.) 2,00, 11155-56 (Centraltrykkeriet) 21,50, 11196 (Hvilsom) 1,00, 4076 (Bagge) 7,75, 4077 (Barfod & Co.) 4,50, 11271 (Testmann) 3,00, 11254 (J. Chr. Petersen) 2,00, 11205 (C. Justesen) 0,00, 11162-63 (Klubben »Royal«, Nat.tid.) 25,00, 11216 (Kruckow-Waldorff) 0,00.

Alle udeværende Lister bedes nu afleveret til Kontoret.

*Sigv. Hellberg.*

## DANSK TYPOGRAF-FORBUND
### BOGTRYKFAGETS ARBEJDSLØSHEDSKASSE
EVALDSGADE 3 KØBENHAVN N

**Kontorerne**

er aabne for Ind- og Udbetaling fra 1—3, *Lørdag 11—1*, samt *Fredag* og *Mandag Aften Kl. 5—6,30*. Telefon 4331.

**Formanden**

træffes som Regel til samme Tider. Telefon 13.331.

**Anvisningskontoret**

Telefon 4331. Før Kl. 9 Form. og efter 6 Aften gennem Ryvang 1683. Telegramadr.: Typforbundet, København.

**Kvindeafdelingen**

Fru Alfrida Andersen. Telefon Magle 71.

## FORENINGSMEDDELELSER

**Tilskud fra Hovedkassen**

er efter lovformelig Begæring tilsendt følgende Afdelinger:

20. August: Varde 600,00; 22. August: Middelfart: 100,00; 25. August: Assens 200,00, Rudkøbing 200,00.

København, den 25. August 1936. *Forretningsudvalget.*

**Til Matteotti-Fondens Spaniens-Indsamling**

er endvidere indkommet følgende:

Slagelse 29,00, Løgstør 1,00, Haderslev 20,50, Horsens 15,50, Kolding 42,75, Skive 28,75.

De udsendte Lister bedes tilbagesendt pr. omgaaende, hvad enten der er Bidrag eller ej.

København, den 25. August 1936. *Ths. Pedersen.*

**Nye Medlemmer.**

København: Sætter Hans Peter Lautrup, udl. 15. 8. 36 hos Jørgensen & Co. (arb. s. St.), Paal. Inger Margrethe Hallin, udl. 2. 8. 36 i »Recato« (arb. s. St.), Paal. Grethe Britta Larsen, udl. 12. 8. 36 hos Egm. H. Petersen (arb. s. St.), Paal. Ellen Ruth Marhauer, udl. 17. 8. 36 hos E. Christensen (arb. s. St.), Hj.arb. Henry Ludvig Meisler (Egm. H. Petersen).

Aarhus: Hj.arb. Axel Emil Andersen.

**Tiltraadte.**

København: 7545 Georg Andersen fra Rejse (Krohn), 3139 Sofus Bardrum fra Rejse (arbl.), 454 Harald Petersen fra Rejse (arbl.), 2788 Skjold Rasmussen fra Rejse (arbl.), 6151 Kaj Jerløv fra Rejse (Fraenckel & Co.), Hj.arb. Edv. Hans Mortensen fra Tobaksarb. (Egm. H. Petersen).

Aarhus: 3007 Carl Bigum (arbl.), 190 Carlos Olsen (arbl.), 312 Ernst Købke (arbl.), 4297 Henry Peitersen (arbl.). Assens: 6147 Wil. Haüser (arbl.). Haderslev: 4856 Marie Mathiesen (Christiansfeld). Køge: 3770 Einer Petersen (arbl.). Næstved: 4866 Caida Jensen (arbl.). Odense: 7412 Rudolf Petersen (arbl.), 3681 Sv. Aa. Lorentzen (arbl.). Vejle: 3726 Arnold Kolstrup (arbl.).

**Fratraadte.**

København: 312 Ernst Købke til Aarhus (arbl.), 321 Poul Nielsen paa Rejse, 7233 Fritz Sørensen til Aalborg (arbl.), 6775 Sv. Pedersen til Odense (arbl.), 1829 Oscar Tverskou paa Rejse, 7320 Richardt Christensen paa Rejse, 6401 Johan Hansen til Fredericia (syg), 3960 Johs. Honoré til Fredericia (arbl.).

Aarhus: 7154 Knud Vitten paa Rejse. Haderslev: 3066 O. Traugott Wehnert paa Rejse. Kolding: 3882 Peter Høj til Fredericia (arbl.). 4856 Marie Mathiesen til Haderslev (Christiansfeld). Odense: 5829 Hans Chr. Møller paa Rejse. Silkeborg: 6827 Børge Lohse paa Rejse.

**Annulleret Udslettelser.**

København: 1508 Trykker Halfdan Nielsen (Wilh. Hansen), 6016 Sætter Niss Hansen (Forlagstrykkeriet), 3504 Sætter Ebbe Andersen (Danske Tidsskrifters Forlag).

**Død.**

439 Valdemar Løvenfeldt (C. V. Bærentzen).

**Paa Kontoret**

ligger Brev til P. O. Mikkelsen.

## KLUB-ANNONCER

TYPOGRAFERNES SANGFORENING

*I Aften Fredag Kl. 8:* Generalforsamling. Dagsorden: Beretning, Valg (Formand, 2 Styrere, 2 Revisorer), Indkomne Forslag, Eventuelt.

*Fredag den 4. September:* Nye Medlemmer sættes paa Stemme. *Styrelsen.*

TYPOGRAFERNES SPORTSKLUB

**Damehold:**

Sæsonen begynder Torsdag den 3. September. Lokale: Rahbeks Allé 4 B.

I September: Mandag og Torsdag Kl. 8—9.

Fra 1. Oktober: Mandag og Torsdag:

1. Hold Kl. 7.30—8.30
2. - - 8.30—9.30

Musikledsagelse til Øvelserne. — Varme og kolde Bade. — Vægtkontrol.

Kontingent: 4 Kr. pr. Maaned, Indskud 1 Kr.

Indmeldelser modtages i Lokalet og ved Frk. Anna Olsen, Hobrogade 17. Telf. Helrup 2725.

**Herrehold:**

Da Skolen bliver istandgjort, kan Gymnastikken ikke begynde før midt i September, se næste Numer af Bladet.

Søndag den 30. August:

**„Ud i det grønne"**

Havnegade 43 **Kl. 7.40**

Madkurv medbringes. Ingen Cykler. Rejseudgift ca. 5 Kr. pr. Deltager.

*Sygemeldinger maa omgaaende meldes til Kontoret.*

## ANNONCER


**Sætter-Trykker,**

30 Aar, gift, vant til alt forefaldende Arbejde i Bogtrykkeri, søger Stilling. Har ogsaa Kendskab til Avis- og Annoncesats etc. Bedste Referencer. Billet mrkt. »104« modtager Ekspeditionskontoret.

**Hurtig, dygtig og erfaren Farve- og Illustrationstrykker**

søger Plads snarest. Billet mrkt. »103« modtager Ekspeditionskontoret.

**E. L. SATSSKIBE** er de bedste og billigste, fremstilles ogsaa i amerikansk Udførelse paa
**ERIK LEVISONS**
Specialværksteder for moderne Sætterimøbler og Inventar

Besøg
***Lak- og Farve-Udstillingen***
**i Industribygningen fra den 4. til den 13. September**
*Aaben daglig fra Kl. 10—22*

**J. G. A. EICKHOFF - KØBENHAVN V.**

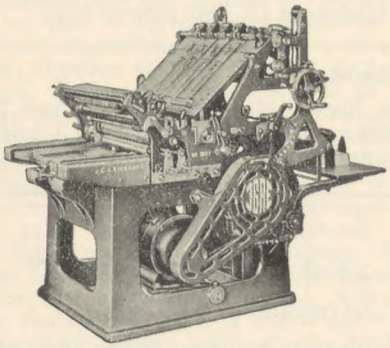

**Vesterbrogade 97, Tlf. 12078-79**

**ALT** i Maskiner, Utensiler til Sætteri og Trykkeri
**SKRIFTSTØBERI**
**FARVEFABRIK**
**FAGSNEDKERI**
*Skriv til Løhr*
Amagertorv 29 · Centr. 10199-13199 · Telegram-Adr. Skriftløhr

A/S **F. L. BIE** **Valdemarsgade 14** København V.
TELEFONER: CENTR. 6518, 6519 & 8062
**GRAFISK FAGFORRETNING**
Stort Lager af alle grafiske Maskiner
leverer bedst og billigst fra Lager forniklede Tænger, Aale, Vinkelhager og alt andet Tilbehør for Trykkeriet og Sætteriet

**FRITZ MÜLLER**
*Grafisk Fagforretning ... Wesselsgade 23*
Skrift, Messinglinier, Blindmateriel
Alle tekniske Artikler for Faget, Maskinbaand, Værktøj
Farver til alt grafisk Arbejde
Telf. Centr. 10291
Ny Afdeling for Arbejdstøj.

**Tandlæge Viggo Jensen**
*Klareboderne 2 2*, Hj. af Købmagergade 40
Konsultationstid fra 10—7
Onsdag og Lørdag fra 10—3½
Telefon Byen 6700

**ADOLPH WULFF**
fører alle Artikler for Bogtrykkere,
**Maskiner - Skrifter - Farver,** fra de bedste Fabriker.
Valsemassefabrik og Valsestøberi.
Brugte Maskiner haves altid paa Lager.
**Gothersgade 8**
Kjøbenhavn K. - Telefon Central 39 og 5539

**CONTRASOL-FARVER**
Drøjere
Renere
Ultra lysægte
Bedre
Intensive
Nye Farver
fra **DRUBIN**

Redaktør: FR. NIELSEN, Egøjevej 3, Køge. - Telefon 533.
Ekspeditør: Ths. Pedersen, Evaldsgade 3, Kbh. N.
Abonnement gennem Postkontorerne 1 Kr. 50 Øre Kvartalet.
Annoncer 35 Øre pr. Petitlinje (pladss. Mødl. 25 Øre). 26 Gange og derover Rabat.

INDUSTRI-TRYKKERIET BERNH. SCHMIDT - KØBENHAVN

# TYPOGRAF-TIDENDE

ORGAN FOR DE TYPOGRAFISKE ARBEJDERES INTERESSER

NUMER 36 KØBENHAVN DEN 4. SEPTEMBER 1936 63. AARGANG

## SKRÆMMEBILLEDER

Man har det ikke godt i de konservative Partier i denne Tid. Jo nærmere vi kommer Dagen, hvor Vælgerne skal afgøre Landstingets Skæbne, jo mere stiger Nervøsiteten. Saavel i Højres som Venstres Presse kommer Angsten daglig til Udbrud.

Med alle Midler søger man at skræmme Borgerskabet og lægge Demokratiet for Had ved at fremmane det røde Spøgelse.

Og Tilfældet er kommet de reaktionære til Hjælp. Oprøret i Spanien har givet dem Stof. De svælger i Beretninger om »de røde«s Rædselsgerninger, medens Oprørernes mindst lige saa store Misgerninger forties.

De »fædrelandsbevarende« Organer er slet ikke forargede over, at de oprørske spanske Generaler, der naturligvis kun kæmper for at »redde« Fædrelandet, benytter afrikanske Kabylnegre i Kampen mod deres Landsmænd. En bedre Illustration til Borgerskabets forløjede Fædrelandskærlighed kan næppe findes.

Til alle Tider har de herskende Klasser benyttet sig af Skræmmebilleder for at holde de undertrykte nede i Trældommen. Tidligere var det Socialdemokraterne, der maatte agere Spøgelse. Nu, da disse ikke længer virker saa afskrækkende, har man slaaet sig paa Kommunisterne. Skønt disse udgør en meget ringe Del af det Vælgerkorps, der forhaabentlig vil faa Held til at befri det affældige Gammelmandsting for Ansvaret for den fremtidige Udvikling her i Landet, og til Trods for, at man er vidende om, at dette ikke kan ske uden Støtte fra de radikale, der næppe kan mistænkes for at ville gaa med til særlig revolutionære Foranstaltninger — saa fortæller de nævnte sandhedskærlige Aviser alligevel, at det bliver Kommunisterne, der kommer til at regere Landet, hvis Reaktionen mister Flertallet.

Ja, alt kan bruges i en Avis, naar man ikke tiltror sine Læsere Evnen til at tænke selvstændigt.

— — —

Der rinder mig i Tanken en Tale, som afdøde Johan Skjoldborg holdt for over tredive Aar siden. Den omhandlede den Modstand og Foragt, som alle nye Idébevægelser, aandelige som sociale, er Genstand for. Han omtalte saaledes Grundtvigianismen, Brandesianismen, Socialismen og Anarkismen, og sagde bl. a.:

Min første barnlige Forestilling om en Socialist var saadan: Det er en vild Mand i rød Bluse og med en stor Røverhat paa Hovedet. Paa Benene har han store Støvler, der kan vade gennem Blod. Om Livet bærer han et Læderbælte med Knive og Pistoler, og i Haanden løfter han en grum Økse. Med Vildskab i Blikket gaar han frem i Landet, higende efter at kløve Menneskers Hoved med sin Økse . . .

I Begyndelsen sagde man om Socialismen: Det er en Pøbelbevægelse, den lugter af Rendestenen, den maa slaas ned. Siden har jeg set Kammerherrer, Oberster og slige fine Folk gaa godt i Spænd med Socialister baade ved det ene og det andet. Socialister spiser endog til Middag hos Kongen. Nu er der ingen Ting, der pusler.

Naar Folk har stirret paa en Idébevægelse i 25 Aar, saa ender de altid med at indrømme: Ja, den har jo sin store Berettigelse, og det har vi ogsaa altid sagt!

Nu er de naaet til at indrømme Socialismen sin store Berettigelse, men naar der saa bliver Tale om Anarkismen, saa siger de paa den gamle Manér: Næ-æ, det er jo noget forfærdeligt noget. Anarkismen synes dem endnu et vildt Uhyre, der staar ude i Horisonten og gaber saa frygteligt, at Overkæben naa'r til Himlen, medens Underkæben hviler paa Jorden.

— — —

Typograferne har ogsaa nydt den Ære at blive opstillet som Skræmmebillede for Borgerskabet. Ja, selv vore politiske Spidser har for et Øjeblik skænket os deres Opmærksomhed. Anledningen er, at vort Forbunds Provinsafdeling har valgt til Forretningsfører en Kollega, der bekender sig til Kommunismen. Nu er Spidsborgernes Liv i Fare. Christmas Møller ser allerede Blodet flyde i Gaderne. I sin Vaande raaber han ud over Landet: Behøves der bedre Bevis for, hvad et tabt Landstingsmandat betyder for Overklassens Interesser!

Og vor højtærede Statsminister maa i den Anledning frem og berolige de opskræmte konservative Gemytter med en noget overlegen Erklæring om, at »det har ingen Indflydelse paa vor

Politik, at et Tusind Provinstypografer har valgt en Kommunist til Forretningsfører, da det hverken er dem eller Hr. Pedersen, der bestemmer Socialdemokratiets Politik«.

Nej — naturligvis er det ikke det, men det er der vist heller ingen af de tusinde Kolleger, der har drømt om. Til Gengæld kunde man vel forlange, at de høje Herrer ikke blander sig i, hvem Typograferne vælger til deres faglige Tillidsmænd. Havde vi ikke staaet overfor et politisk Valg, var der saamænd ingen, der havde skænket denne Begivenhed saa stor Opmærksomhed. *Fr. N.*

---

# VOR INTERNATIONALE

Luxemburg, 26. August.

Det internationale Typograf-Sekretariats 13. Kongres har fundet Sted i *Luxemburg* i Dagene 24. til 27. August. I Kongressen deltog 46 officielle Repræsentanter, repræterende følgende tilsluttede Organisationer: Belgien (har paa Kongressen i H. t. Medlemstal Ret til at afgive 3 Stemmer), Danmark (4 St.), England (10 St.), Estland (1 St.), Frankrig (9 St.), Holland (4 St.), Jugoslavien (2 St.), Luxemburg (1 St.), Norge (2 St.), Rumænien (1 St.), Sverige (5 St.), Schweiz (3 St.), Czekoslovakiet (7 St.), Ungarn (4 St.); de øvrige tilsluttede Organisationer (Buenos Aires' Maskinsættere, Finland, Island, Memelgebet, Palæstina, Polen, Skotland og — Spanien) havde af forskellige Grunde ikke kunnet sende direkte Repræsentation.

Som Gæster var tilstede: *C. Mertens*, Bryssel (Repræsentant for Internationale faglige Central), *Ad. Staal*, Geneve (Repræsentant for Arbejdsbureauet i Geneve), *Kr. Eriksen*, København (Repræsentant for Bogbindernes Internationale), *Greutert*, Bern, og *Roelofs*, Amsterdam (Repræsentanter for Litografernes Internationale), *P. Krier* og *J. P. Thomas*, Luxemburg (Repræsentanter for henholdsvis Arbejderorganisationerne og Arbejdskammeret i Luxemburg), *C. W. Bowerman* og *A. E. Holmes* (Repræsentanter for de uden for Internationalen staaende Typograf-Organisationer i Stor-Brittanien) samt *Aug. Bockel* (Repræsentant for det typografiske Regionalforbund i Elsass-Lothringen).

Ved Kongressen savnede man de gamle Organisationsmedlemmer fra Tyskland og Østrig, hvem Diktaturerne har hindret i fortsat Medlemsskab. Det samme gælder Letland og Bulgarien. Nytilkomne er en af de engelske Organisationer samt det skotske Typografforbund.

Forhandlingerne førtes paa Fransk, Tysk, Engelsk og et af de skandinaviske Sprog (dansk Oversættelse).

Efter Aabningstale af Internationalens Præsident *(Schlumpf*, Bern), Velkomsttale af *Barbel*, Luxemburg, og Hilsningstaler af Gæsterne, og efter at Mandatgodkendelse og Forretningsorden var gennemført, toges fat paa Debatten om *Virksomheden* i det forløbne Treaar. Beretningen var i trykt Stand forud tilsendt de respektive Repræsentanter, og Sekretæren *(Grundbacher*, Bern) kunde indledningsvis nøjes med supplerende Bemærkninger. Da Beretningen omfatter Treaaret 1933—35, vil saaledes Begivenhederne i Tyskland og Østrig omfattes af den officielle Beretning og dens Statistik, omend naturligvis den sidste Kongres — 1933 i Schweiz — jo holdtes nogle Maaneder efter, at Naziomvæltningen i Tyskland havde fundet Sted; senere skete jo saa Omvæltningen i Østrig. Medlemstallet i Internationalen, som ved Udgangen af 1932 var 200,000 i 28 tilsluttede Forbund (i 26 Lande) gik saaledes ned med ca. 90,000 tyske og ca. 12,000 østrigske Medlemmer. De gennem flere Aar udfoldede Bestræbelser for at knytte de engelske grafiske Organisationer til Internationalen har medført, at to af disse Organisationer (ialt syv) er indtraadt, nemlig National Society of operative Printers and Assistants samt det skotske Typografforbund, og at de øvrige engelske Organisationer er traadt i Føling med Internationalen; den talmæssige Tilgang ved de to engelske Organisationers Indtræden andrager tilsammen ca. 20,000 Medlemmer, saaledes, at Internationalens Medlemstal ved Udgangen af Aaret 1935 udgør 129,000.

Saavel politiske som de i forskellige Lande forekommende finansielle Forhold har besværliggjort Internationalens Arbejde, Kontingentbetaling m. v., men stort set har Hindringerne dog hvad det sidste Moment angaar kunnet overvindes. Forbindelser er optaget med Organisationerne i de oversøiske Lande, og Muligheden for en Tilslutning fra disse er skabt. Internationalens finansielle Virksomhed viser for Aaret 1935 en Indtægt (Organisationernes Kontingent) paa 29,500 Schweizerfranc og en Udgift (Udgivelse af det internationale Forbindelses-Organ »Mitteilungen«, Rejser, Delegationer, Møder, Sekretærløn og Kontorhold) paa 26,000 Schweizerfranc.

Sekretariatet har i Perioden bestræbt sig paa Fremme af Kravet om 40-Timers Ugen, en Række Forhandlinger er ført dels med de forskellige grafiske Fag og dels med Arbejdsbureauet i Geneve, der vil optage Problemet om 40-Timers Uge i den grafiske Industri paa Konferencen i 1937, og i Slutningen af November i Aar vil i Geneve blive afholdt en Forkonference for de i Sagen interesserende Landes Regeringer.

Debatten om Beretningen beskæftigede sig væsentligst med Spørgsmaalet om 40-Timers Ugen, og efter at selve Beretningen var enstemmigt godkendt, vedtog Kongressen enstemmigt følgende Udtalelse:

»Kongressen tager Beretningen om Sekretariatets Virksomhed til Efterretning og i denne Forbindelse Beretningen om, paa hvilket Standpunkt Spørgsmaalet om 40-Timers Ugen som et Middel til Formindskelse af Arbejdsløsheden og til Imødegaaelse af den rask fremskridende, tekniske Udviklings Virkninger befinder sig.

Kongressen er overbevist om, at Kravet om 40-Timers Ugen for alle Kategorier af Arbejdere i hele Verden vil overvinde al Modstand, og Kongressen bringer alle de Arbejdere, der allerede har kunnet gennemføre Kravet, sin Tak og sine kammeratlige Lykønskninger.

Kongressen har med stor Interesse fulgt den Debat om 40-Timers Ugen, som Folkeforbundets internationale Arbejdskonference hidtil har medvirket til. Kongressen beklager, at Modstanden fra Arbejdsgiverne og en Del af Regeringerne hidtil har hindret Gennemførelsen af Konventioner for visse Industrier.

Kongressen anser det derfor for sin Pligt i Samarbejde med de to andre grafiske Internationaler at foretage alt, hvad der kan tjene en god Forberedelse af den i Udsigt

## DANSK TYPOGRAF-FORBUND

**Til Afdelingsformænd og -Kasserere!**

Understøttelse maa ikke udbetales til Medlem Nr. 2841 *Helmuth Nielsen* og Bogen skal indsendes til Kontoret.

København, 1. September 1936. *Forretningsudvalget.*

stillede Forkonference, saa at den internationale Arbejdskonference i 1937 kan blive sat istand til at gennemføre en Konvention for de grafiske Industrier.

Kongressen takker sluttelig Arbejdergruppen paa den internationale Arbejdskonference for dens allerede udførte Arbejde, først for at hidføre en almindelig Konvention, siden ogsaa særskilte Konventioner. Kongressen forventer ogsaa fremdeles Gruppens Medarbejde for at gennemføre en Konvention for de grafiske Fag.«

Paa Kongressens Dagsorden stod videre: Den økonomiske Krise og dens Virkninger paa Bogtrykfaget samt Forholdene i de fascistiske Lande og deres Indvirkning paa den i disse Lande levende Typografstand. Endvidere: Lovforslag og særlige Forslag samt Valg m. v.

Herom i næste Numer. *Sigv. Hellberg.*

## DET FØRSTE TRYKKER-KURSUS

Mandag den 17. August Kl. 9 samledes i København 12 Provins-Trykkere til et 6-Dages-Kursus. Vi mødtes i Dansk Typograf-Forbunds nye Hus i Evaldsgade 3. For os, der første Gang præsenteredes for dette Hus, var det lidt af en Begivenhed at se, hvor praktisk det var indrettet. I Stuen er Lokaler for Københavns Afdelings Formand og Kasserer (dennes Kontor er indrettet saaledes at der er Indgang ad en Dør og Udgang ad en anden, af Hensyn til Arbejdsløshedskontrollen), desuden er der to Lokaler, som bruges til Forbundskontorer samt et stort Arbejdsrum, der tillige bruges til Styrelsesmøder. En Glasveranda bruges som Spisestue for Personalet. Paa første Sal er indrettet Kontorer for Oplysningssekretæren og Københavns Lærlingeafdeling samt en Mødesal for Studiekredse o. l. og en lille Lejlighed til Kollega *Nilsson*, der forestaar Varme og Rengøring. Vi stod ude paa Altanen ved Oplysningssekretærens Kontor og beundrede Udsigten over Peblingesøen og det smukke København, og vi maatte give den Udlænding Ret, der havde sagt, at det er det smukkest beliggende Fagforeningskontor i Europa.

Vi samledes saa i Mødesalen, hvor en Kop Morgenkaffe blev nydt, medens vi blev præsenteret for hinanden. Tilstede var følgende Kolleger: *Johs. Madsen*, Fredericia, *Anker Schødt*, Esbjerg, *Carl C. Nielsen*, Kalundborg, *Bernhard Hansen*, Bogense, *Vald. Jørgensen*, Nykøbing Falster, *Carl Nielsen*, Nykøbing Mors, *Claus Lassen*, Christiansfeld, *Sophus Gregersen*, Nørresundby, *Oluf P. Hansen*, Slagelse, *Carlo Jensen*, Randers, *Henry Henriksen*, Herning, *Henry Petersen*, Aarhus, *Rudolf Calberg*, Medlem af Oplysningsudvalget for Trykkerne i København, og Oplysningssekretæren, *Svend Johansen*, der gav Meddelelse om Kursusplanen for de 6 Dage.

Allerede Kl. 10½ var vi paa Besøg paa Grafisk Compagni, hvor man under Ledelse af d'Hrr. *Strack* og *Nielsen* blev sat ind i, hvorledes Skriften, vi trykker paa, bliver til. Interessant var det at se, hvorledes Messingstregerne faar fræset Billede og derefter skæres ud i de forskellige Formater, Værksteds- og Lagerafdelingerne blev besøgt og vi sluttede af med paa Kontoret at blive budt paa Vin og Kransekage.

Kl. 15 besaas Fagskolen for Boghaandværk, hvor Skolens Inspektør, Hr. *Lembeck*, fortalte om Arbejdsplanen for Skolens Sommer- og Vinterkursus. — I Maskinsætteriet forklarede *S. V. Rasmussen* paa populær Maade, hvorledes Maskinsætning bør foregaa og hvorledes de Linjer, vi Trykkere skal trykke paa, skal være, naar de skal være klar til Tryk. Vi forstod, at den Maskinsats, vi saa, maatte det være en Glæde for enhver Trykker at arbejde med. — I Bogbinderiet saa vi hvorledes Haand- og Presseforgyldning foregaar. — I de to Sætterier, hvor d'Hrr. *Chr. Petersen* og *Sørensen* var Lærere for Sommerkursuset, beundrede vi den Orden og Akkuratesse, der herskede (selv Vinkelhager og Sættelinjer havde deres bestemte Pladser paa Væggen). — Trykkeriet besaas med særlig Interesse. Læreren her, Kollega *Larsen*, viste os Maskinerne (især To-Turen) og Tilretningen til en stor Illustrationsform. Der var i det hele taget ikke det Spørgsmaal, vi stillede, som ikke blev besvaret. — Det maa være en stor Glæde at faa Undervisning paa en saadan Fagskole.

Tirsdag Kl. 10 samledes vi paa »Gutenberghus«, hvor vi blev budt velkommen af Hr. *Søndergaard*, der ved en Kop Kaffe fortalte om Virksomheden, der er Skandinaviens største. — Selve Rundgangen tog tre Timer. Vi beundrede alle de mange Trykmaskiner i Trykkeriet (der fandtes vist alle Maskintyper), og vi var rundt paa Rotationen samt saa paa Parafinsprøjterne, der gør Mellemlægning unødvendig. Der var meget at se for en Provinstrykker, men vi maatte videre for at se de andre Afdelinger. Offset-Afdelingen blev forevist os af Hr. *Carlo Jensen*, der forklarede hele Gangen i Arbejdet lige til den færdige Tryksag, der med sine kønne Vandfarver konkurrerer med vort Arbejde. — Vi saa alle Afdelingerne i Huset og beundrede den Renlighed, der herskede overalt. Og det var en virkelig Nydelse at beundre de Resultater, som Arbejdet gav.

Kl. 15 holdt vi vort Indtog paa Eickhoffs Maskinfabrik, hvor Hr. *Axel Eickhoff* elskværdigt viste os hele Fabriken, og vi sluttede ved den sidste nye Eickhoff-Automat, der ikke alene er meget fiksere, men ogsaa har faaet mange Forbedringer. Konstruktør *Ankjær* demonstrerede Maskinen og satte os ind i Mysterierne. En Del Tryksager viste de gode Resultater, der kan naas.

Onsdag Kl. 10 besaas Fraenckels Dybtryk. Under Ledelse af Bogtrykker *Fraenckel* og Faktor *Zuschlag* fik vi hele Arbejdsgangen forklaret og Maskinerne forevist. Det var meget smukke Resultater, d'Hrr. havde at vise os.

Kl. 15 mødtes vi igen, denne Gang hos Firmaet Erik Levison, hvor vi blev budt velkommen af Firmaets Prokurister, Fru *Grand* og Hr. *Nielsen*, der mindedes Erik Levison i en lille Tale. — Derefter besaas hele Virksomheden, især Valsestøberiet, hvor Spørgsmaalene og Svarene angaaende Valser haglede ned over Støbemesteren. Vi saa bl. a. de nye »Witeora«-Valser, hvis Masse skal være af en saadan Beskaffenhed, at de kan staa for skiftende Vejr, og desuden skal de have dobbelt saa lang Levetid. — Endvidere saa vi den store Slibemaskine for Knive til Skæremaskiner.

Kl. 17 var vi hos Bogtrykker *H. C. Jensen*, hvor de to Heidelberg-Automater blev forklaret af Montør *Levermann*, der besvarede Spørgsmaal om Vanskeligheder ved Maskinerne, og retledede de Kolleger, der kørte med Maskinerne. Der var jo ogsaa kommet mange nye Ting paa disse Maskiner.

Torsdag Kl. 10 læste *Svend Johansen* Foredraget om Reproduktionsteknik for os. Foredragets Forfatter, Hr. Klichefabrikant *Charles Hansen*, var paa Grund af Forretninger blevet forhindret i at komme tilstede. Foredraget, der var en Gennemgang af Billedfremstillingens Historie, fra Træsnittet til den moderne Kliche, mundede bl. a. ud i, at Trykkeren skulde nægte at trykke med daarlige Klicheer, da saadanne altid vil give et daarligt Resultat, selv med en nok saa dygtig Trykker. Vi haaber at se dette Foredrag gengivet i *Grafisk Teknik* ved

Lejlighed. — Efter dette Foredrag fortalte *Rud. Calberg* om københavnske Tilretningsmetoder og demonsterede nogle Tilretninger, der blev indgaaende gennemset og diskuteret.

Kl. 13 holdt Ingeniør *Meineke-Nielsen* Foredrag om Farver og Farvefremstilling samt viste, hvilke Stoffer der blev brugt ved denne. Nogle kemiske Blandinger vistes, og det skal indrømmes, at vi studsede ved Resultaterne.

Kl. 15 foretog vi en Gennemgang af Sadolin & Holmblads Farvefabrik under Ledelse af Hr. *Meineke-Nielsen*. Vi saa hele Fabrikationen, der er delt i to Afdelinger, sort og kulørte Farver, Hustrykkeriet o. s. v. Fabriken er jo verdensomspændende, idet den eksporterer Farver til 40-50 Lande.

Fredag Kl. 10 besøgtes Carl Allers Etabl. (Familie-Journalen), hvor hele Etabl. besaas under Ledelse af d'Hrr. *Hansen* og Redaktør *Gatzwiller*. Det var her især Papirfabrikationen, der interesserede, Firmaet har Skandinaviens største Papirmaskine, der var i fuldt Sving. Det var interessant for os at se, det har vi jo ellers ikke Lejlighed til ret mange Steder.

Kl. 14 besaas Politiken, især Reproduktionsanstalten, men ogsaa de to store Rotationer blev beundrede. Den ene kørte med Ekstra-Bladet og den anden med Magasinet i Farver. Endvidere beundrede vi det nye Maskinsætteri, der lige er installeret i flotte Lokaler.

Kl. 19 om Aftenen var vi af Københavns Trykkerafdelings Styrelse inviteret til Smørrebrød i Forsamlingsbygningen i Rømersgade. Her bød Trykkernes Formand, *O. A. Lundin*, velkommen til Bords. Han haabede, at Kollegerne havde haft Udbytte af Kursuset og at Samværet iøvrigt vilde gøre sit til, at der knyttedes et Baand mellem Kollegerne indenfor Forbundet. En Sang, der behandlede Ugens Oplevelser, blev sunget, og flere Kolleger havde Ordet: Vald. *Jørgensen*, Nykøbing Falster, *Axel Jensen*, København, *Rud. Calberg*, der var Sangens Forfatter, *Aage Zuschlag*, København, *Henry Henriksen*, Herning, samt *Svend Johansen*. Det var en lille festlig Oplevelse mellem Kolleger. Vi takker Trykkerafdelingen for Venligheden.

Lørdag Kl. 10 stillede vi til de afsluttende Instruktioner. Under Ledelse af d'Hrr. *Piculell*, *Johs. Jensen*, og *Sjodt* fik vi hos Dyva & Jeppesen forevist en Victoria-Front og et af de nyeste Paalægningsapparater Elless. Vi saa et lille Mønstertrykkeri (Myrdahls), og hos Hoffs Bogtrykkeri instruerede en Kollega ved den nye Victoria-Automat.

Dagen sluttede med, at Adolph Wulffs Repræsentanter bød paa Smørrebrød hos Nimb. — En god Afslutning paa et godt Kursus.

Iøvrigt blev vi overalt modtaget med en Elskværdighed og Imødekommenhed udover alle Grænser, for hvilken vi takker alle dem, der har medvirket ved Kursuset.

Referatet her er Resultatet af et Samarbejde mellem flere af Deltagerne og samlet af *Vald. Jørgensen.*

## TRYKKERNES LANDSSAMMENSLUTNING

*Roskilde Trykkerklub* fejrede Søndag den 16. August sin 5-aarige Stiftelsesdag og havde i Dagens Anledning indbudt Klubberne i København, Hillerød, Næstved og Slagelse til at deltage i fælles aarlig Sommertur til Boserup og Omegn samt til en Aftenfest paa Schmidts Hotel i Roskilde. Samtlige Klubber, undtagen Slagelse, deltog, og i Udflugt og Aftenfest deltog henholdsvis ca. 60 og 50 Trykkere med Damer. Udendørs Arrangementer var begunstiget af det ypperligste Sommervejr.

Festen om Aftenen indledtes med en Fællesspisning og fortsattes til Midnat med Dans og improviseret morsom Underholdning. Ved Bordet bød Formanden, *Rotvitt Petersen*, velkommen og mindede om Arbejdet i den svundne Periode. Han udbragte en Skaal for et fortsat Arbejde blandt Landets Trykkere paa det hidtidige Grundlag og med en fortsat Styrkelse af vor Landsorganisation. Forskellige Repræsentanter fra de gæstende Klubber bragte Hilsener og Ønsker for Fremtiden. Fra mange Sider blev givet Udtryk for Savnet af »Trykkeren«, og med Tilfredshed modtog man Meddelse om, at Landssammenslutningens Ledelse fulgte Bladspørgsmaalet med Opmærksomhed.

Dagen, baade Udflugt og Festlighed, var præget af den bedste kollegiale Forstaaelse. Mange ypperlige Sange blev afsunget gennem Dagen. Næppe har sjællandske Trykkere i saa stort Tal afholdt nogen Sammenkomst saa god og festlig som denne, og Roskilde Trykkerklub og dens Formand har megen Ære af sit Arbejde og Arrangement. *Johs. L.*

## AFDØD KOLLEGA

Kun 26 Aar gl. er Trykker *Edgar Stanley Petersen* afgaaet ved Døden. P. var først i Juni startet paa en Tur, som gik gennem Tyskland og Schweitz, og det var paa Hjemrejsen fra denne, han i Hamborg blev angrebet af Tyfus, som medførte Døden. P. havde lært Faget hos O. Jul. Schmidt, var udlært 1930 og havde, kun afbrudt af sin Militærtjeneste, arbejdet der siden.

Bisættelsen foregaar paa Søndag fra Bispebjerg Krematorium.

## TYPOGRAFERNES SPORTSKLUB

I Aar gaar Typografernes Sportsklub ind i sin 50. Sæson. Den 13. Marts 1937 fejrer Sportsklubben sit 50 Aars Jubilæum med en stor Gymnastikopvisning og Fest i Koncertpalæet i Bredgade. I den Anledning beder vi alle vore gamle Medlemmer om at møde op til Gymnastik — nu da Sæsonen begynder — og bidrage til at gøre dette Jubilæum saa festligt som muligt og skabe et nyt smukt Mindeblad i Sportsklubbens Historie.

Men vi henvender os ogsaa til alle indenfor Dansk Typograf-Forbund med en Opfordring til at melde sig under Gymnastikens Fane.

Den Tid, der ofres paa Sundhedens Alter, kommer tifold tilbage. — Den giver forøget Arbejdskraft og længere Levetid. — Hvorledes? vil De spørge, og vi svarer: *Dyrk Gymnastik*, det giver *Kraft, Mod og Snilde* — tre Ting, der tynger godt i Livets Vægtskaal.

I »Typografernes Sportsklub« faar De den bedste Undervisning i Gymnastik, Vi har baade Dame- og Herrehold, der bliver ledet af dygtig examineret Lærer og Lærerinde. Det er ikke Konkurrencegymnastik, der lægges Vægt paa, nej, det er god Motionsgymnastik og smaa Redskabsøvelser, som alle kan være med til. — Prøv at komme ned i Gymnastiksalen og faa en Times Gymnastik. De vil mærke Blodet rulle raskere i Aarerne. Ved de første Øvelser vil De forbavses over, hvor stiv De er i Lemmerne, det knækker i alle Led, og Musklerne strammes. Men naar De er færdig med Gymnastiken og efter et Styrtebad begiver Dem paa Hjemvejen, vil De straks mærke, at Gangen er blevet mere spændstig, De skyder Brystet frem, trækker Vejret dybt, føler Dem godt tilpas og synes, De har et Overskud af Kraft, og det giver sluttelig en god Søvn.

Naar De kan opnaa alle disse Goder — og dette er ikke overdrevet — maa De vel give os Ret i, at en bedre Maade at anvende en Brøkdel af sin Fritid paa vanskeligt kan findes.

Har De en Ven eller god Bekendt, kan De godt tage vedkommende med, selv om han ikke er Typograf, idet vi delvis er gaaet bort fra de tidligere strenge Regler, hvorefter kun Typografer kunde staa i Klubben. Dog skal saadanne Personer indføres ved en Typograf, der *er* Medlem.

Angaaende Tider og Steder henviser vi til vor Annonce.

Vel mødt til Gymnastik.

# Københavns Afdeling

## Sammenkomst

*for Medlemmer med Damer*

Fredag den 18. September Kl. 20
i Rømersgade 22, Festsalen

**Program:** *Svend Johansen:*
Vinterens Oplysningsarbejde

*En kendt Socialdemokrat:*
Den politiske Situation

Tonefilmen: *Leve Friheden*

Derefter **gratis Dans til Kl. 2**
Christian Petersens Orkester

Billetter à 25 Øre faas hos Lundin

*Arrangeret af Dansk Typograf-Forbunds Oplysningsudvalg*

## RUSLAND ER IKKE DANMARK

Den brutale »Udrensning«, der i denne Tid finder Sted i Rusland, er just ikke egnet til at fremme de Enhedsbestræbelser, man fra kommunistisk Side saa ihærdigt udfolder.

»Kammerat« Stalin gør sine Partifæller i Udlandet en daarlig Tjeneste ved den Fremgangsmaade, han anvender overfor Oppositionen, hvad enten denne nu er virkelig eller indbildt eller skal tjene helt andre Formaal, som ikke kan ses af almindelige Iagttagere. Fascister og Nazister gnider sig i Hænderne i Fryd over, at Arbejdernes Førere i den store Sovjetstat benytter de samme voldsomme Midler, som de selv har bragt i Anvendelse overfor anderledes tænkende Landsmænd.

Det er Vand paa Reaktionens Mølle. Thi selv om Rusland og russisk Mentalitet naturligvis ikke kan sammenlignes med f. Eks. danske Forhold og de danske Kammerater, bliver de Stalinske Metoder udnyttet fuldt ud og gør deres Virkning. At tale om Enhedsfront i samme Øjeblik, hvor man hensynsløst dræber sine Klassefæller, er haabløs Snak.

Men Læren, vi kan drage heraf, er den, at Diktatur — under hvilken Form det end fremtræder — er uforeneligt med Menneskerettigheder og derfor maa bekæmpes af alle dem, som i den personlige Frihed ser den vigtigste Betingelse for et Samfunds Trivsel og et Folks Lykke. *Dr. Ensom.*

## Pladstilbud.

I Henhold til Anvisningskontorets Regulativ, Punkt 7, gøres opmærksom paa, at ingen maa slutte bindende Aftaler om Pladstilbud, før Henvendelse er sket til Lokalkassereren i den paagældende By eller i København til Anvisningskontorets Bestyrer. Undladelse heraf medfører Karantæne.

## KURSUS FOR MASKINSÆTTERE

Efteraarssemestret begynder den 1. Oktober paa Fagskolen for Boghaandværk i København.

*Dagkursus* strækker sig over 6 Dage, fra Mandag Kl. 9 til den følgende Lørdag Kl. 16, med Heldagsundervisning.

*Aftenkursus* strækker sig over 6 Uger med 2 Aftener à 3 Timer ugentlig.

*Undervisningen* vil omfatte videregaaende teoretisk og praktisk Instruktion i Sættemaskinernes Konstruktion og Behandling. Indstilling og Regulering af de forskellige Maskindele, Behandling af Matricer, Kiler etc. samt Øvelser i Fremstilling af vanskelige Satsarbejder. »Haandbog for Maskinsættere« benyttes paa Kursuset og kan købes samme Sted. Der vil saa vidt muligt blive arrangeret Besøg for Deltagerne paa et større Trykkeri. Lærer ved Kursuset er Maskinsætter *S. V. Rasmussen.*

*Undervisningsmateriellet* er to nye og moderne Sættemaskiner: en Linotype og en Intertype Maskine.

*Betalingen* er 50 Kr. pr. Kursus. Halvdelen indbetales til Skolen, naar Indmeldelsen er ordnet og anerkendt af Skolen, Resten erlægges den første Undervisningsdag.

*Indmeldelser* skal foretages paa særlige Blanketter, som rekvireres fra Fagskolen for Boghaandværk, Hagemannsgade 2, København V. eller fra Dansk Typograf-Forbund. Det er nødvendigt, at Skemaerne udfyldes nøjagtigt og tydeligt og forsynes med Paategning af vedkommendes Principal eller af Forbundets lokale Afdeling.

*Som Deltagere kan kun optages Sættere, der er oplært ved Sættemaskiner i den af Organisationerne tarifmæssigt fastsatte Uddannelsestid for Maskinsættere.*

Optagelse paa Skolen finder Sted i den Rækkefølge, hvori de udfyldte Ansøgningsskemaer indkommer. Et Hold er paa fire Deltagere.

Skolen yder gerne Hjælp til udenbys Deltagere ved Fremskaffelse af Logi i Kursustiden. *C. Lembek,* Forstander.

## FORRETNINGSUDVALGSMØDER

20. August 1936.

1. Meddelelse gaves om Valget af Forretningsfører.
2. Det besluttes, at Forbundsstyrelsen indkaldes til Mandag den 7. September.
3. Meddelelse gaves om et Fællesmøde ang. et Forhold i Hillerød. Til Efterretning.
4. Forbundsstyrelsen har enstemmigt besluttet at bevilge 5000 Kr. til Matteottifonden.
5. Et Medlem i København anmoder om Fritagelse for Kontingent til Syge- og Begravelseskassen. — Kan ikke tiltrædes.
6. I Henhold til Købekontrakt forelaa fra Amagerbanken Meddelelse om, at vort Tilgodehavende, 20,000 Kr., henligger til Udbetaling saasnart Prioriteringen af Vestergade 5 er i Orden. — Til Efterretning.
7. Fra Svensk Typograf-Forbund forelaa Takkeskrivelse for Jubilæumsgaven.
8. Et Medlem i Odder bevilgedes hvilende Ret.
9. Et Medlem i Aarhus, der har arbejdet samtidig med at han har hævet Sygeunderstøttelse, idømmes 6 Ugers Karantæne.
10. Arbejdsdirektoratet meddeler, at der er givet fornyet Dispensation fra Timaaneders-Bestemmelsen.
11. Et Medlem i Ribe er tilstaaet Understøttelse til Ophold paa Fagskolen.
12. Et Medlem i København har i en Uge arbejdet og samtidig hævet Arbejdsløshedsunderstøttelse. Idømmes Karantæne (efter Indstilling fra Københavns Afdelings Styrelse).

# REGNSKABS-OVERSIGT
FOR
## DANSK TYPOGRAF-FORBUND
### APRIL KVARTAL 1936

### A. Afdelingerne.

INDTÆGT:

| | |
|---|---|
| Beholdning den 1. April 1936 | 1.442,25 |
| Ordinært Kontingent | 304.990,45 |
| Andre Indtægter | 1.195,60 |
| Tilskud fra Hovedkassen | 57.098,34 |
| Balance Kr. | 364.726,64 |

UDGIFT:

| | |
|---|---|
| Rejseunderstøttelse | 1.239,00 |
| Understøttelse paa Stedet | 104.890,25 |
| Understøttelse af Fortsættelseskassen | 60.685,75 |
| Understøttelse af Hjælpekassen | 43.832,50 |
| Reservefondsunderstøttelse | 443,00 |
| Sygeunderstøttelse | 86.672,00 |
| Begravelseshjælp | 7.069,00 |
| Andre Udgifter | 10.116,00 |
| Indsendt til Hovedkassen | 48.368,27 |
| Beholdning den 30. Juni 1936 | 1.410,87 |
| Balance Kr. | 364.726,64 |

### B. Hovedkassen.

INDTÆGT:

| | |
|---|---|
| Beholdning den 1. April 1936 | 3.232.704,96 |
| Renter | 52.124,74 |
| Indsendt fra Afdelingerne | 48.368,27 |
| Afdrag paa Bod | 300,00 |
| Tilskud til B. A. ifl. § 32 | 1.675,75 |
| Abonnement og Annoncer i »Typ.-Tid.« | 76,71 |
| do. - do. i »Grafisk Teknik« | 1.134,00 |
| Afdrag paa Prioriteter | 8.218,56 |
| Balance Kr. | 3.344.602,99 |

UDGIFT:

| | |
|---|---|
| Tilskud til Afdelingerne | 57.098,34 |
| Overfartsbilletter | 62,00 |
| »Typograf-Tidende« | 8.149,69 |
| »Grafisk Teknik« | 3.938,49 |
| Udgifter vedr. Oplysningsarbejdet | 1.098,45 |
| Legatunderstøttelser | 365,40 |
| Voldgiftsretten i København | 170,00 |
| Tarifforhandlinger | 7.267,95 |
| Bidrag til Fagskolen | 400,00 |
| Administrationsbidrag til D. s. F. | 2.197,08 |
| do. - Det internat. Sekr. | 2.963,40 |
| Brændsel og Rengøring | 191,00 |
| Kontorartikler | 38,29 |
| Lønninger og Honorarer | 6.752,10 |
| Rejseudgifter og Diæter | 3.442,75 |
| Porto | 364,30 |
| Tryksager | 2.019,25 |
| Telegram og Telefon | 239,60 |
| Lovforsikring | 392,98 |
| Inventar | 225,00 |
| Bogbinder | 36,00 |
| Forskellige Udgifter | 23,50 |
| Nedskrevne Prioriteter | 8.218,56 |
| Beholdning den 30. Juni 1936 | 3.238.948,86 |
| Balance Kr. | 3.344.602,99 |

*Redaktøren af „Typ.-Tid." træffes hver Onsdag Kl. 10½-11½ paa Forbundskontoret i Evaldsgade.*

# LÆRLINGESPALTEN

**Københavns Lærlingeafdeling.**
Evaldsgade 3. Kontortid: Mandag 17,15–18,15.

*Køge-Arrangementet.* Du husker den 13. ds. Besøget i Køge, hvor vi skal bese Sadolin & Holmblads Trykfarveafdeling, Kemisk Værk, bagefter spises Frokost i en smuk Park i Nærheden. Om Eftermiddagen Besøg paa det interessante Køge Museum. Kl. 17.30 samles Deltagerne paa Torvet, hvorefter Aftensmaden (den medbragte) spises i »Landsbyen«, efter Maden serveres Kaffe. Derefter er der Dans til Hjemrejsen finder Sted. Prisen for dette storslaaede Program er for Cyklister Kr. 1,45 og Tog'ister Kr. 3,25 iberegnet Kaffe og Besøg (almindelig Togpris er Kr. 4,10, saaledes at man ser, det *er* en billig Tur).

*Torsdag den 17. ds.* foregaar det for en Gangs Skyld ikke i Evaldsgade, men i Jord- og Betonarbejdernes Hus, Hestemøllestræde 6, fordi vi regner med en saa stor Tilslutning fra de 3 Lærlingeafdelinger. Det er Fabrikslæge G. Lind, der indleder om »Erhvervssygdommene i de grafiske Fag«. Mødet begynder Kl. 21.15 pr. Interesserede Svende er velkomne.

*Styrelsen.*

# SMAAT FRA NÆR OG FJERN

**25-Aars Jubilæum.** Tirsdag d. 8. September kan Maskinsætter *C. A. Schmidt*, Holbæk, fejre 25-Aars Dagen for sin Ansættelse ved »Holbæk Amts Venstreblad«. Han kom i Lære paa »Viborg Amtstid.« i 1894, flyttede 4 Aar senere til Hobro, hvor han fik udlært, og med en kort Afstikker til Hjørring arbejdede han paa »Hobro Avis« de følgende 6 Aar. 1905 kom han til »Jysk Morgenblad« i Aarhus og havnede endelig paa »Holbæk Amts Venstreblad« 1911. — C. A. Schmidt har alle Dage været stærkt fagligt og politisk interesseret. Allerede i de unge Aar var han en kort Tid Lokalformand i Hobro, i Aarhus indvalgtes han i Afdelingsstyrelsen, og i de sidste 25 Aar har han med en kort Afbrydelse haft Sæde i Bestyrelsen for Holbæk Lokalafdeling. For 5-6 Aar siden valgtes han til Formand for Sjællandskredsens Maskinsættere — — og desuden har han haft Sæde i Sogneraad, Ligningskommission, været Kontrahent ved »Social-Demokraten« m. m.

Jubilaren har alle Dage været en frejdig Natur, der djærvt og frisk forfægter sine Anskuelser, munter og livsglad, selvskrevet Medlem af alle »Fornøjelsesraad«, dertil omgængelig og hjælpsom, altid parat til at gøre andre en Tjeneste — en Mand, som overalt har vundet sig mange Venner. Har han ikke vidst det før, faar han nok Bevis for det den 8. September. Vi ønsker tillykke med de 25! —*n.*

**Matteotti-Fondens Spaniens-Indsamling.** Med Bidrag er yderligere følgende Lister indkommet: Liste 11233-34 (S. L. Møller) Kr. 30,00, 11250-53 (Egm. H. Petersen) 32,50, 11220 (L. Laursen) 4,00, 11148-49 (Bording) 30,00, 11197 (Ihrich) 6,00, 11221 (Leisner) 2,50, 4081-85 (Berl. Tid.) 39,25. De endnu hos Inkassatorerne beroende Lister bedes nu tilbageleveret.

1. September. *Sigv. Hellberg.*

**Inkassatorerne** bedes venligst tilbagesende og afregne for Lister vedr. Spaniens-Indsamlingen.

**De maa fjernes.** Paa Dansk Provinsbogtrykkerforenings Generalforsamling i Svendborg aflagde Bogtrykker *Rosendahl* Beretning fra Udvalget om Fængselsarbejdet og sagde bl. a.: Der stikkes ikke noget under Stolen for os, vi ser alt, hvad der vedrører vort og de tilgrænsende Fag, saa Udvalget er i Besiddelse af et meget stort Materiale til Belysning af Spørgs-

maalet. At sige, at Udvalgets Medlemmer er imponerede af det grafiske Fængselsarbejde, dækker ikke helt den ubehagelige Overraskelse vi fik, da vi resumerede Omfanget af det, der laves i Fængslerne.

Af Hurtigpresser var 4 med Selvpaalægger. Foruden adskillige andre Maskiner var der ogsaa en Eickhoff-Automat. Der benyttes i udstrakt Grad Stereotypi, om end man knapt kan være bekendt at sende Produktet ud til Statens Brug.

Vi Udvalgsmedlemmer kritiserede paa Stedet denne Storproduktion, hvor det kun skulde dreje sig om Beskæftigelse, om Fangernes Haandarbejde. I saa Henseende burde Maskinkraften være til Haandsving og Fodkraft.

At de automatiske Maskiner skal slides op og ikke fornyes, er os ikke nok — nej, de maa *fjernes*, og Udvalget venter paa Indkaldelse til et nyt Møde med Tilsynsraadet, og resulterer dette ikke effektivt, maa vi gaa direkte til Justitsministeren eller til Partierne.

**Trykkerplads i Reykjavik.** Fra Islandsk Typografforbunds Reykjavik-Afdeling har vi modtaget Anmodning om Medvirken til Udveksling af en københavnsk Trykker med en islandsk. Vedkommende skal kunne passe Diegler og Eichhoffs Automat. Pladsen skulde vare et Aars Tid, og i samme Tidsrum skulde altsaa en islansk Kollega gaa ind i vedkommende Trykkers Plads.

Kolleger, der mener at kunne opnaa en saadan Ordning med deres Firma, bedes henvende sig til *Lundin* paa Forbundskontoret,

## DANSK TYPOGRAF-FORBUND
### BOGTRYKFAGETS ARBEJDSLØSHEDSKASSE
EVALDSGADE 3 KØBENHAVN N

**Kontorerne**

er aabne for Ind- og Udbetaling fra 1—3, *Lørdag 11—1*, samt *Fredag* og *Mandag Aften Kl. 5—6,30*. Telefon 4331.

**Formanden**

træffes som Regel til samme Tider. Telefon 13.331.

**Anvisningskontoret**

Telefon 4331. Før Kl. 9 Form. og efter 6 Aften gennem Ryvang 1683. Telegramadr.: Typforbundet, København.

**Kvindeafdelingen**

Fru Alfrida Andersen. Telefon Magle 71.

## FORENINGSMEDDELELSER

**Tilskud fra Hovedkassen**

er efter lovformelig Begæring tilsendt følgende Afdelinger:

26. August: Ringsted 250,00, Skjern 100,00; 27. August: Nyborg 200,00; 29. August: Stubbekøbing 150,00.

København, den 1. September 1936. *Forretningsudvalget.*

**Til Matteotti-Fondens Spaniens-Indsamling**

er endvidere indkommet følgende:

Køge 10,00, Næstved 45,00, Ringsted 25,00, Holbæk 6,00, Roskilde 3,00, Sønderborg 8,00, Fredericia 16,00, Nyborg 6,00, Maribo 2,50.

København, den 1. September 1936. *Ths. Pedersen.*

**Nye Medlemmer.**

København: Sætter Erik Harry Hansen, udl. 21. 8. 36 i Handelstr. (arb. s. St.), Sætter Svend Aage Cleveland Nielsen, tidl. Medl. (E. Jeppesen), Trykker Bjørn Rino Frank Carlsen, udl. 17. 8. 36 hos C. A. Jørgensen (arb. s. St.), Paal. Lilly Thyra Wennervald, tidl. Medl. (Mailand), Hj.arb. Harry Ehlers Kaiser (Tutein & Koch).

Nykøbing F.: Trykker Oluf Agner Jensen, udl. 1. 9. 36 i Centraltrykkeriet. Næstved: Sætter Børge Gunnar Reinholdt Hansen, udl. 1. 9. 36 hos N. P. Christensen. Randers: Trykker Johannes Christensen, udl. 16. 8. 36 i Randers Dagblad.

**Tiltraadte.**

København: 3985 Thomas Pedersen fra Aarhus (Forbundskontoret), 6149 Elise Clausen fra Esbjerg (arbl.), 2873 Edvin Jørgensen fra Middelfart (syg), 6775 Svend Petersen fra Odense (arbl.), 3020 Werner Sørensen fra Rejse (arbl.), 6283 Ernst Winther fra Næstved (Standardtr.), 7246 P. Jørgensen fra Rejse (arbl.), 3066 Otto Wehnert fra Rejse (arbl.), 642 Edv. Bramsen fra Rejse (arbl.), 4443 Poul Rasmussen fra Hillerød (arbl.), 7292 Børge Hjorth fra Rejse (arbl.).

Aarhus: 7154 Knud Vitten (arbl.). Fredericia: 3960 Johs. Honoré (arbl.), 6401 Johan Chr. Hansen (syg), 3882 Peter Høj (arbl.). Haderslev: 6741 Chr. Hjorth (arbl.). Kolding: 5718 Ludvig Nielsen (arbl.), 7928 Ejnar Topholm (arbl.), 6648 Boe M. Nielsen (arbl.). Odense: 4392 Marius Rasmussen (Andelsbogtr.). Ringsted: 7231 Sv. Johansen (arbl.). Silkeborg: 6827 Børge Lohse (Silkeborg Avis). Sønderborg: 3163 Arne Ove Michaelsen (Militær). Viborg: 7466 Knud Winther (arbl.).

**Fratraadte.**

København: 7466 Knud Winther paa Rejse, 5288 E. Jensen paa Rejse, 1778 Sigf. Schiødt paa Rejse, 6595 Hans Rasmussen paa Rejse, 1240 Johannes Petersen paa Rejse, 6713 Hans Kjær til Tønder i Pl., 5771 H. Jacobsen til Tønder, 6308 Volmer Vejlø til Kalundborg, 6904 H. Holgersen til Horsens, 6749 Aksel Jensen til Horsens, 7861 Arne Sørensen til Horsens, 6768 Børge Mortensen til Svendborg, 3770 Ejner Petersen til Køge, 4530 Karen Jacobsen til Bagernes Forbund.

Aarhus: 3985 Thomas Pedersen til København i Pl., 6820 Valdemar Leth paa Rejse, 190 Carlos Olsen til København (arbl.). Haderslev: 7928 Ejnar Topholm til Kolding (arbl.). Hillerød: 4443 Poul Rasmussen til København (arbl.). Kolding: 3945 William Ammundsen til Esbjerg i Pl. Nakskov: 3332 Kay Jørgensen til Faaborg (arbl.). Nyborg: 4392 Marius Rasmussen til Odense i Pl. Odense: 3644 Jørgen Thomsen til Esbjerg (arbl.), 6829 Ole Mazanti paa Rejse, 3363 Einar Becker paa Rejse. Vejle: 6648 Boe M. Nielsen til Kolding (arbl.).

**Udslettede paa Grund af Restance.**

København: 79 Sætter Holger Kørner (Forlagstrykkeriet), 1736 Trykker Viggo Christensen (Vald. Petersen), 1493 Stereotypør Chr. Petersen (Egm. H. Petersen).

**Udmeldt.**

Svendborg: 5079 Milred Birkekær (fratraadt Faget).

**Død.**

København: Edgar Stanley Petersen.

## KLUB-ANNONCER

**TRYKKERIARBEJDERNES KLUB**

Indbetaling af Kontingent samt Optagelse af nye Medlemmer finder Sted Fredag d. 4. September Kl. 5.30—6.30 i Café »Standseren«, Nørre Farimagsgade 76. *Klubstyrelsen.*

Søndag den 6. September:

**Kongelunden.**

Glyptoteket Kl. 10.

**STEREOTYPØRERNES BRANCHEKLUB**

Mandag den 7. Sept. Kl. 8 i Rømersgade 22, 1. Sal til Gaden. Indbetaling af Kontingent.

E. L. GUMMIVALSER
by Goodyear License er dansk Arbejde
og Goodyears berømte Kvalitet .. .. ... ...
ERIK LEVISON'S Gelatine og Gummivalse Støberier

## Typografernes Sportsklub

*Sæson 1936-1937*

**Dameafdelingen** (begynder 3. September).

Lokale: Rahbeks Allé 4 B.
I September: hver Torsdag Kl. 8-9.
Fra 1. Oktober:
Mandag og Torsdag Kl. 7.30-8.30 og 8.30-9.30.
Musikledsagelse til Øvelserne.
Varme og kolde Bade. — Vægtkontrol.

**Kontingent:** 4 Kr. pr. Maaned. — Indskud 1 Kr.

**Herreafdelingen** (begynder 9. September)

Lokale: Hellig Kors Kirkes Skole,
Hans Tavsensgade 5.
I September: hver Onsdag Kl. 8-9.30.
Fra 1. Oktober:
Onsdag Kl. 8.30-9.45 — Søndag Kl. 10-12.

**Kontingent:** Aktive Medlemmer 2 Kr. maanedlig (Lærlinge 1 Kr.). — Indskud 1 Kr.
Passive Medlemmer 50 Øre Kvartalet.

Gymnastikdragt for Herrer kan købes gennem Foreningen, Pris Kr. 5,25.

**Indmeldelser** modtages i Lokalerne samt hos Frk. Anna Olsen, Telefon Øbro 3773; Henning Jensen, Telefon Helrup 2725; Julius Lund, Telefon Valby 2294 v.

## ANNONCER

**Restpartiet**

af Jan Tschichold's verdenskendte Bøger »Eine Stunde Druckgestaltung«, tidl. Pris Kr. 12,00, og »Foto-Auge«, tidl. Pris Kr. 10,00, udsælges samlet for **Kr. 5,50.**

**Frederik Hjort,** Tagensvej 236, København N., Telefon: Taga 4329

**Mindre jydsk Bogtrykkeri,**

med tilh. Ejendom, sælges snarest. Gode Muligheder. Billet mrkt. »106« modtager Ekspeditionskontoret.

**Typograph-Maskinsætter**

søger Plads. — Kendt med A-, B- og Universal-Model. Hurtig og akkurat. Billet mrkt. »105« modtager Ekspeditionskontoret.

**GRAFISK COMPAGNI**

CENTRAL 777 - 11395 - 14577

Grafisk Fagforretning · Eget Skriftstøberi · Alle Maskiner og Materialer for de grafiske Fag .....

Enerepræsentation for Linotype-Sættemaskinen
Komplette Trykkerier leveres i alle Størrelser

**FRITZ MÜLLER**

*Grafisk Fagforretning ... Wesselsgade 23*

Skrift, Messinglinier, Blindmateriel

Alle tekniske Artikler for Faget, Maskinbaand, Værktøj
Farver til alt grafisk Arbejde

Telf. Centr. 10291

Ny Afdeling for Arbejdstøj.

**Tandlæge Viggo Jensen**

*Klareboderne 2 2*, Hj. af Købmagergade 40

Konsultationstid fra 10—7
Onsdag og Lørdag fra 10—3½

Telefon Byen 6700

**CONTRASOL-FARVER**

Drøjere
Renere
Ultra lysægte
Bedre
Intensive
Nye Farver
fra **DRUBIN**

Redaktør: FR. NIELSEN, Egøjevej 3, Køge. - Telefon 533.
Ekspeditør: Ths. Pedersen, Evaldsgade 3, Kbh. N.
Abonnement gennem Postkontorerne 1 Kr. 50 Øre Kvartalet.
Annoncer 35 Øre pr. Petitlinje (pladss. Medl. 25 Øre). 26 Gange og derover Rabat.

INDUSTRI-TRYKKERIET · BERNH. SCHMIDT · KØBENHAVN

# TYPOGRAF-TIDENDE

ORGAN FOR DE TYPOGRAFISKE ARBEJDERES INTERESSER

NUMER 37 KØBENHAVN DEN 11. SEPTEMBER 1936 63. AARGANG

## EN SKANSE SKAL EROBRES

Den 15. September er der Valgmandsvalg til Landstinget. Halvdelen af vort Lands Vælgere over 35 Aar skal paa denne Dag sikre det danske Demokrati — dets Arbejde og Resultater. Og sikre det Adgang til at skabe yderligere Goder for det danske Folk.

Fra visse Sider — især fra dem, der nyder godt af Landstingets Privilegium som Bremseklods for en sund Udvikling i dette Land — er der gjort megen Grin med Demokratiet. Det er — efter deres Mening — en langsomt virkende Mekanisme. En enkelt Mands Diktatur var langt bedre — ihvertfald for dem og deres økonomiske Interesser. De har endog den Frækhed at bruge de Ting, vor Regering har foreslaaet, men ikke faaet gennemført, som Bevis paa Demokratiets og Arbejderklassens Regerings Mangel paa Evne til at regere. De glemmer, at det er tænkende Væsner, de her vender sig til. De glemmer, at Demokratiets Vælgermasse er saa fuldstændig klar over, at denne Skanse — Landstinget — maa erobres, for at Demokratiet kan sikres i dette Land og Folkestyret virkelig realiseres. — Folkestyre har vi jo ikke haft endnu. I Folketinget har Regeringspartierne Flertal — og saa sent som 22. Oktober 1935 faaet Bekræftelse paa, at dette Flertal er solidt funderet, paa Trods af de Krisevanskeligheder, denne Regering har maattet kæmpe med — *og paa Trods af den Sabotage, der er udøvet mod Folketingets Beslutninger af den reaktionære Blok i Landstinget.*

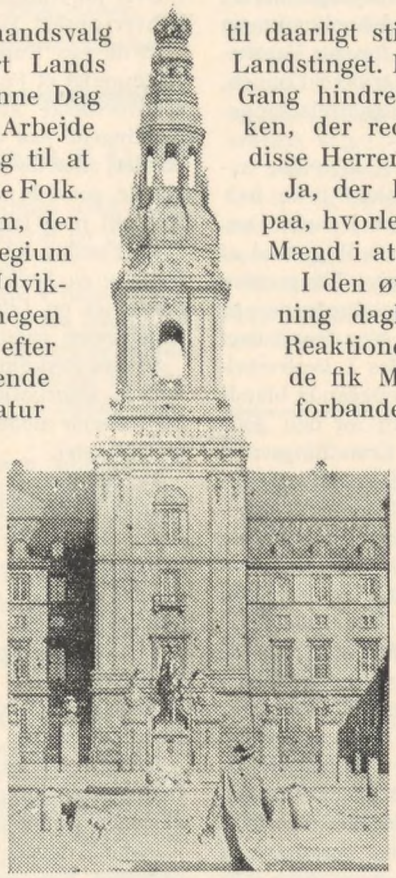

**Flertal i hele Huset!**

Ingen Lov er blevet gennemført uden Reaktionen — gennem Forringelse i Landstinget — har paasat sit sorte Stempel.

Mange Love har endog ikke faaet Lejlighed til at komme ud i Livet — fordi de ikke passede ind i den Kapitalist-Politik, der føres af Landstings-Reaktionen. Gældssanering og Rentetilskud til daarligt stillede Landbrugere blev standset af Landstinget. Hjælp til Arbejdsløse blev Gang paa Gang hindret af Landstinget. Landmandsbanken, der reddedes ved Statens Penge, ønsker disse Herrer paany udleveret til Spekulanterne.

Ja, der kunde nævnes utallige Eksempler paa, hvorledes Reaktionen forhindrer Folkets Mænd i at gennemføre Folkets Krav og Vilje.

I den øvrige Verden føler den store Befolkning daglig den store Kærlighed, der fra Reaktionens Side lagdes for Dagen — indtil de fik Magten. Mangen Arbejder og Bonde forbander den Dag, da han lod sig blænde af »Førernes« Løfter. — Vi ser Tyskland, hvorledes Arbejdsløsheden »afskaffes« ved Hjælp af Arbejdslejre, hvor Ungdommen bruges til at skaffe billige Bilveje og Broer. Vi ser i Italien, hvorledes Krigen er Reaktionens nødvendige Redskab for at erobre nyt Land — nye Udbytningsobjekter. Vi ser i Spanien, hvorledes Reaktionen — skuffet over Demokratiets Valgsejr — har grebet til Vaaben for at tilkæmpe sig Magt til at udbytte Befolkningen. Og vi ser, at hele den sorte Reaktions Presse her i Landet tiljubler Folkets Bødler, ja endog udtrykker Ønsket om lignende Tilstande her. — Det eneste værdige Svar, vi kan give disse Diktatur- og Borgerkrigsagenter er: Landstinget erobret den 15. September. Dermed er Vejen fri for Demokratiet til at vise, at det ikke mangler Handlekraft.

Ethvert Medlem af vort Forbund, der er over 35 Aar og bor i de Landsdele, der er saa heldige at være med i Opgøret, bør afgive sin Stemme paa Socialdemokratiet.

Enhver Kollega under 35 Aar bør være Agitator for, at Landstingsprivilegierne ophæves.

Ved fælles Hjælp vil det da lykkes at fjerne den Hindring for *det* demokratiske Lovgivningsarbejde, der hidtil er bremset.

# VOR INTERNATIONALE

(Kongressen i Luxemburg. Sluttet.)

Vedr. Spørgsmaalet om *den økonomiske Krise og dens Indvirkning paa vort Fag* holdt Kollega *Nemecek* (Prag) det indledende Foredrag, i hvilket han pegede paa, hvordan Krisen med dens Lønsænkninger og Arbejdsløshed havde skadet vort Fag, idet der i brede Befolkningslag slet ikke mere er Raad til at købe Bøger, knap nok Aviser; endvidere har Diktaturets Erobring af Tyskland m. fl. Lande indskrænket Bog- og Bladproduktionen meget stærkt. Rationalisering af Maskiner og Arbejdsproces har medført en Stigning i Ydelserne paa Arbejdspladserne, som atter har forøget Ledigheden; Smudskonkurrencen blandt Bogtrykkerne, Underbud i Priser forøger Vanskelighederne for Fagets Arbejdere ved at trykke Lønnen, og endelig er Konkurrencen fra Mangfoldiggørelsesapparaterne særdeles følelig.

I Diskussionen deltog en Række Talere, af hvilke enkelte stærkt understregede det pessimistiske Billede, Indlederen havde oprullet, medens andre (som Isaacks, England, og undertegnede) var i Stand til paa Baggrund af engelske og skandinaviske Forhold at give Kongressen en noget lysere Skildring, omend Besværlighederne paa ingen Maade underkendtes. I Debatten blev fremhævet de forskellige Midler, der burde anvendes i Bestræbelserne for at hævde Fagets Interesser: Propaganda blandt Autoriteter, Tryksagskøbere og Publikum for den gode Kvalitetsvare i Stedet for den daarlige Erstatningsvare, fagteknisk Højnelse af Faget, Samarbejde med Arbejdsgiverne mod Smudskonkurrence og for at drage de uundgaaelige Mangfoldiggørelsesapparater ind under Fagets Tarif- og Arbejdsomraade.

Kongressen vedtog ingen Udtalelse, som tog Debatten til Efterretning.

Om Forholdene for *vore Kolleger i de fascistiske Lande* forelaa fra den internationale Sekretær en meget interessant Redegørelse, hvis Enkeltheder man vel næppe her bør komme nærmere ind paa, men af hvilken det dog fremgaar, at vore Fagfæller i Italien og i Østrig til nu, trods alle politiske Forfølgelser og den store Beskæftigelsesforringelse, har bevaret Evnen til en vis, efter de øvrige Arbejderes Forhold anerkendelsesværdig, Hævdelse af lønmæssige og arbejdsmæssige Vilkaar, omend disse ikke taaler Sammenligning med de Vilkaar, de samme Landes Typografer gennem deres tidligere frie Organisationer havde tilkæmpet sig. I Tyskland bestaar vel Minimaltarifen, men saa godt som alle personlige Tillæg er bortfaldet og Vilkaarene iøvrigt paa en Række Punkter stærkt forringede, medens samtidig Prisniveauet er steget betydeligt.

Kongressen vedtog om dette Emne enstemmigt følgende Udtalelse:

»Efter at have taget Beretningen om Forholdene for vore Kolleger i de fascistiske Lande til Efterretning erklærer Kongressen:

Fascismen gør aldrig Holdt foran Fagorganisationerne, der er Forsvarer for den arbejdende Klasses Rettigheder; overalt er de frie Fagorganisationer i de fascistiske Lande hjemfaldet til Ødelæggelse.

De frie Fagorganisationer i de ikke-fascistiske Lande har al mulig Interesse i at imødegaa ethvert Tilløb til Diktatur i enhver Form, idet Fascismen, naar den een Gang er kommet til Magten, anvender ethvert brutalt Middel for ikke mere at blive fortrængt.

De grafiske Arbejdere er frem for nogen anden Arbejderkategori interesseret i Kampen mod Fascismen, da de som de første og mest direkte rammes af den. Det er derfor Selvopholdelsespligt inden for den frie Fagbevægelses Rammer og i Forbindelse med alle frihedstænkende Befolkningsdele at forsvare de demokratiske Indretninger.

Bekæmpelsen af Fascismen i de diktatorisk regerede Lande er meget vanskelig, om ikke umulig; derfor maa Hovedvægten lægges paa de forebyggende Foranstaltninger.

Over for Kammeraterne i de fascistiske Lande bør ydes enhver ønsket Hjælp og Understøttelse«.

Af de paa Kongressens Bord lagte Forslag tiltraadtes enstemmigt et Forslag fra Sekretariatskommissionen om, at oversøiske Forbund ved Tilslutning kun betaler et Kontingent paa 40 pCt. af det, de europæiske Forbund betaler, idet de oversøiske Forbund jo ikke paa samme Maade som de europæiske kan staa i hurtig og intim Kontakt med Internationalen.

To Forslag fra Holland og Jugoslavien, der ønsker at fremme *en Sammenslutning mellem Typografernes, Bogbindernes og Litografernes Internationaler* diskuteredes. Kongressen vedtog enstemmigt følgende Beslutning:

»Eksekutivkomiteerne for Litografernes og for Bogbindernes Internationaler har udtalt sig for et snævrere Samarbejde mellem de tre grafiske Internationaler i Form af et Kartel.

Typografernes internationale Kongres udtaler sig for et muligt snævert Samarbejde med de to Internationaler for Bogbindere og Litografer.

Kongressen bemyndiger Sekretariatskommissionen til at give ethvert praktisk Forslag fra en af de nævnte Internationaler om Sammenslutning alvorlig Overvejelse.«

Et Forslag fra Holland om, at Esperanto ved Kongressen om tre Aar skal anvendes som Kongressprog, havde ingen Tilslutning hos Kongressen, men henvistes til Sekretariatet.

Den af Sekretariatskommissionen i Kongresperioden trufne Beslutning vedr. Praktisering i de enkelte Tilfælde af Lovbestemmelsen om obligatorisk Understøttelse til Forbund, der er i Tarifkamp, havde Jugoslavien fordret ophævet. Forslaget blev trukket tilbage.

Det samme gjaldt et af de skandinaviske Forbund stillet Forslag om, at der ved ekstraordinære Bidrag fra de velkonsoliderede Forbund tilvejebragtes et særligt Fond til Raadighed under de ekstraordinære Forhold, hvorunder Verden lever; Sekretariatet mente at kunne klare det fornødne uden et saadant Fond, men erklærede sig beredt til om fornødent at forhøje Kontingentet.

Det besluttedes enstemmigt, at Schweitz fortsat skal være Sæde for Sekretariatet og vælge Sekretariatskommissionen (den saakaldte Berner-Kommission). Sekretær *Grundbacher* genvalgtes enstemmigt. Til at vælge hver een Repræsentant til *den udvidede Sekretariatskommission* udpegedes: Frankrig, Holland, Tjekoslovakiet, England (der faar den tidligere tyske Plads) samt de skandinaviske Forbund i Fællesskab.

Hermed var Kongressens Dagsorden udtømt, og Præsidenten sluttede Forhandlingerne med at udtale de bedste Ønsker for de Delegerede og for de Organisationer og Kolleger, de havde repræsenteret.

*Sigv. Hellberg.*

## DANSK TYPOGRAF-FORBUND

### Til Revisorerne i Lokalafdelingerne.

I nærværende Numer bringes et Sammendrag af Afdelingernes indsendte Regnskaber. Sammendragets Rubriker er ganske de samme, som findes i Skema V, »Kvartalsopgørelse«, i Kassebogen.

*Revisorerne erindres om, at det er deres uafviselige Pligt at forvisse sig om, at de her anførte Summer svarer til Kassebøgerne.* Det skal gøres for at kontrollere, at Afdelingskassererne indsender det rigtige Regnskab, og at Hovedkassereren opfører de indsendte Regnskaber.

København, den 8. September 1936. *Forretningsudvalget.*

## SAA GAAR VI TIL VALG —!

I Danmarks politiske Liv har Landstinget altid været en sort Plet, et Mistillidsvotum til Folkestyret, en Bremseklods paa en naturlig frisindet Udvikling.

Det var i sin Tid Estrups gode Støtte i hans forbitrede Kamp mod Folketinget, og det har i den nyere Tid været det Instrument, de Konservative og Venstre kunde bruge til at værne de Besiddende og hindre en Lovgivning, der politisk og økonomisk svarede til Befolkningsflertallets Interesser.

Ved Hjælp af Landstinget har det været muligt for et Mindretal at kunne diktere over Flertallet, og Resultatet har været en for Arbejderklassen alt andet end tilfredsstillende Lovgivning.

Ved det Valg, der foregaar paa Tirsdag, er der Mulighed for at flytte Flertallet i Landstinget og dermed give Regeringen den hele politiske Magt til at gennemføre alle de Lovforslag og Programpunkter, hvorom det radikale Venstre og Socialdemokratiet er enige.

*Regeringen bør have dette Flertal!* Helt og fuldt bør den have Magt til at gennemføre alt det, den siges gerne at ville til Gavn for Arbejderklassen og Demokratiet. Den nuværende Tilstand med, at Venstre og Konservative i Fællesskab kan standse alt, bør ophøre. Et nyt Flertal kan bringe frisk Luft ind i det politiske Liv.

For alle, der Aar igennem har tordnet mod den politiske Splittelse i Arbejderklassen, maa det naturligvis være en særlig Glæde ved dette Valg at kunne konstatere den fuldstændige Enighed mellem Kommunister og Socialdemokrater. Begge Partier gaar til Valg med samme Formaal: at sikre Regeringen et Flertal, og det kommunistiske Partis Vælgere stemmer oven i Købet paa de socialdemokratiske Valgmænd. Bedre kan det vel næsten ikke være, og man forstaar derfor knap den mærkværdige Stramhed i Ansigtstrækkene hos Hipa-Folkenes lille Kreds. De synes aabent kede af, at der ikke er »Splittelse« ved dette Valg, og at *hele* Arbejderklassen staar samlet i Kampen mod Landstinget. Naa, dem om det!

Det store Flertal vil hilse denne Enhedsfront i Praksis med Glæde. Uanset om vi er Kommunister eller Socialdemokrater har vi den samme Interesse i, at Reaktionen paa Tirsdag faar et føleligt Nederlag, og at der skabes Grundlag for en bedre økonomisk Lovgivning og et demokratisk Fremstød.

Dette Grundlag kan kun skabes ved at give Regeringen Flertallet i Landstinget, og derfor bør enhver Arbejder og Arbejderhustru paa Tirsdag sætte × ved Socialdemokratiets Valgmænd.

I Fællesskab fører vi Kampen mod det reaktionære Landsting, og forhaabentlig vil Udviklingen ogsaa føre med sig, at vi i Fællesskab kan stille Kravene bagefter, naar Sejren er vundet.

Der vil være mange Opgaver, der kræver Arbejderklassens og Frisindets hele Kraft og Enighed for at blive løst tilfredsstillende. *Ths. Pedersen.*

## AFDØDE KOLLEGER

Atter har Døden bortrevet en af vore ældre Kolleger, idet Sætter og fhv. Faktor *E. E. Krakau* Natten mellem den 3. og 4. September maatte slutte af. — Krakau fødtes 28. Januar 1854 og kom i Lære hos Schultz 1868, men blev udlært 1873 hos Bogtr. Henriksen i Ravnsborggade, der den Gang trykkede Social-Demokraten. — I 1882 begyndte Krakau i Illustreret Familie-Journal og i 1932 fejrede han sit 50 Aars Jubilæum hos dette Firma. — Mandag den 7. September foregik Begravelsen, og Forbundets Fane sænkedes over vor afholdte Kollega. — Æret være hans Minde. *R.*

— — —

Tidligere Paalæggerske, Enkefru *Henriette Frantzen*, som i mange Aar arbejdede hos L. A. Jørgensen, men i de senere Aar levede af sin Aldersrente, er død. Begravelsen fandt Sted i Søndags fra Stefans Kirke, og Afdelingsfanen gjorde Honnør ved Baaren.

**Københavns Afdeling**

Billetter à 25 Øre faas hos Lundin

*Arrangeret af Dansk Typograf-Forbunds Oplysningsudvalg*

**Sammenkomst**

*for Medlemmer med Damer*

Fredag den 18. September Kl. 20 i Rømersgade 22, Festsalen

**Program:**

*Svend Johansen:* Vinterens Oplysningsarbejde

Folketingsmand, Redaktør *Rasmus Hansen:* Den politiske Situation

Tonefilmen: *Leve Friheden*

**Gratis Dans til Kl. 2** . *Christian Petersens Orkester*

# DANSK TYPOGRAF-FORBUNDS REGNSKAB FOR APRIL KVARTAL 1936

| Afdeling | Indtægt: Kassebeholdn. fra forrige Kvartal | | Ordinært Kontingent | | Andre Indtægter | | Tilskud fra Hovedkassen | | Ialt | | Udgift: Rejseunderstøttelse | | Understøttelse paa Stedet | | Understøttelse af Fortsættelseskassen | | Hjælpekasseunderstøttelse | | Reservefondsunderst. | | Sygeunderstøttelse | | Begravelseshjælp | | Andre Udgifter | | Indsendt til Hovedkassen | | Ialt | | Kassebeholdn. ved Kvartalets Slutning | |
|---|---|---|---|---|---|---|---|---|---|---|---|---|---|---|---|---|---|---|---|---|---|---|---|---|---|---|---|---|---|---|---|---|
| | Kr. | Ø. | Kr. | Ø. | Kr. | Ø. | Kr. | Ø. | Kr. | Ø. | Kr. | Ø. | Kr. | Ø. | Kr. | Ø. | Kr. | Ø. | Kr. | Ø. | Kr. | Ø. | Kr. | Ø. | Kr. | Ø. | Kr. | Ø. | Kr. | Ø. | Kr. | Ø. |
| Aabenraa | 31 | 95 | 1931 | 80 | » | » | 300 | » | 2263 | 75 | » | » | 151 | » | 635 | 75 | 103 | 50 | » | » | 713 | » | » | » | 45 | 50 | 600 | » | 2248 | 75 | 15 | » |
| Aalborg | 2 | 24 | 7442 | 20 | » | » | 2390 | » | 9834 | 44 | 29 | 75 | 2879 | » | 2034 | 50 | 1054 | » | » | » | 1730 | » | 500 | » | 137 | 50 | 1465 | » | 9829 | 75 | 4 | 69 |
| Aarhus | » | » | 15583 | 10 | » | » | 9962 | 35 | 25545 | 45 | 117 | 50 | 6700 | 50 | 3889 | 75 | 2914 | » | » | » | 7655 | » | 500 | » | 649 | » | 3119 | 70 | 25545 | 45 | » | » |
| Assens | 25 | 25 | 373 | 70 | » | » | 713 | » | 1111 | 95 | » | » | 403 | » | 142 | 25 | 196 | 50 | » | » | 66 | » | » | » | 10 | 50 | 268 | » | 1086 | 25 | 25 | 70 |
| Brønderslev | » | » | 258 | 50 | » | » | 1333 | 15 | 1591 | 65 | 11 | 25 | 558 | » | 333 | » | 270 | » | » | » | 64 | » | » | » | 7 | 50 | 347 | 90 | 1591 | 65 | » | » |
| Esbjerg | 49 | 10 | 3222 | 60 | 4 | 10 | 300 | » | 3575 | 80 | » | » | 734 | » | 491 | 75 | 274 | » | » | » | 1146 | » | » | » | 59 | 50 | 850 | » | 3555 | 25 | 20 | 55 |
| Faaborg | 26 | 35 | 438 | 90 | » | » | » | » | 465 | 25 | 22 | 50 | » | » | 330 | » | 19 | » | » | » | » | » | » | » | 8 | » | 75 | » | 454 | 50 | 10 | 75 |
| Fredericia | 23 | 50 | 1517 | 90 | » | » | 1800 | » | 3341 | 40 | 18 | 50 | 938 | » | 652 | 25 | 352 | » | » | » | 688 | » | » | » | 45 | » | 600 | » | 3293 | 75 | 47 | 65 |
| Frederikshavn | 24 | 56 | 982 | 90 | » | » | 600 | » | 1607 | 46 | 5 | 50 | 583 | » | 483 | 75 | 195 | 50 | » | » | 80 | » | » | » | 118 | » | 125 | » | 1590 | 75 | 16 | 71 |
| Grenaa | 35 | » | 413 | 60 | » | » | » | » | 448 | 60 | » | » | 84 | » | 41 | 25 | 21 | » | » | » | » | » | » | » | 7 | » | 260 | 35 | 413 | 60 | 35 | » |
| Haderslev | 6 | 70 | 1638 | 20 | » | » | » | » | 1644 | 90 | » | » | 314 | 50 | 489 | 75 | 140 | » | » | » | 270 | » | » | » | 33 | 50 | 397 | 15 | 1644 | 90 | » | » |
| Haslev | 64 | 80 | 150 | 40 | » | » | 100 | » | 315 | 20 | » | » | 84 | » | 8 | 75 | 42 | » | » | » | » | » | » | » | » | » | 150 | » | 284 | 75 | 30 | 45 |
| Helsingør | 33 | » | 1216 | 30 | » | » | 1950 | » | 3199 | 30 | 48 | » | 654 | » | 891 | 50 | 327 | 50 | » | » | 1082 | » | » | » | 37 | » | 150 | » | 3190 | » | 9 | 30 |
| Herning | » | » | 1506 | 80 | » | » | » | » | 1506 | 80 | » | » | 243 | » | 16 | 50 | 121 | 50 | » | » | 864 | » | » | » | 27 | » | 234 | 80 | 1506 | 80 | » | » |
| Hillerød | 37 | 20 | 3693 | 60 | » | » | » | » | 3730 | 80 | 39 | 25 | 994 | 50 | 276 | 50 | 463 | » | » | » | 888 | » | » | » | 68 | 50 | 1000 | » | 3729 | 75 | 1 | 05 |
| Hjørring | 18 | 29 | 1966 | 80 | » | » | 200 | » | 2185 | 09 | 11 | » | 436 | 50 | 1004 | 50 | 238 | 50 | » | » | 78 | » | » | » | 38 | 50 | 350 | » | 2157 | » | 28 | 09 |
| Hobro | 35 | » | 474 | 70 | » | » | 1242 | 40 | 1752 | 10 | 11 | » | 499 | 50 | 336 | » | 204 | » | » | » | 158 | » | » | » | 14 | » | 494 | 60 | 1717 | 10 | 35 | » |
| Holbæk | 35 | » | 2373 | 80 | » | » | 1000 | » | 3408 | 80 | » | » | 850 | » | 47 | 75 | 320 | 50 | » | » | 1488 | » | » | » | 46 | » | 621 | 55 | 3373 | 80 | 35 | » |
| Holstebro | » | » | 1645 | 80 | » | » | 1386 | 75 | 3032 | 55 | » | » | 573 | » | 706 | 50 | 329 | » | » | » | 946 | » | » | » | 39 | 50 | 403 | 55 | 2997 | 55 | 35 | » |
| Horsens | » | » | 3520 | 60 | » | » | 1516 | 07 | 5036 | 67 | 11 | » | 775 | » | 1137 | 75 | 415 | » | » | » | 1676 | » | 500 | » | 70 | » | 451 | 92 | 5036 | 67 | » | » |
| Kalundborg | 35 | » | 1257 | 20 | » | » | 100 | » | 1392 | 20 | 46 | 50 | 135 | » | 235 | » | 75 | 50 | » | » | 592 | » | » | » | » | » | 273 | 20 | 1357 | 20 | 35 | » |
| Kolding | 35 | » | 4913 | 30 | » | » | 1200 | » | 6148 | 30 | 49 | 75 | 976 | » | 1601 | 25 | 568 | » | » | » | 1365 | » | » | » | 96 | 50 | 1456 | 80 | 6113 | 30 | 35 | » |
| Korsør | 15 | » | 547 | 50 | » | » | 74 | 80 | 637 | 30 | 43 | » | 89 | » | 35 | 75 | 61 | » | » | » | » | » | » | » | 18 | 50 | 375 | 05 | 622 | 30 | 15 | » |
| Køge | 41 | 87 | 1532 | 80 | » | » | 150 | » | 1724 | 67 | 49 | 50 | 301 | » | 5 | 50 | 156 | 50 | » | » | 60 | » | » | » | 31 | » | 1100 | » | 1703 | 50 | 21 | 17 |
| Lyngby | 17 | 23 | 660 | 60 | » | » | 981 | 67 | 1659 | 50 | 85 | 75 | 386 | » | 965 | 75 | 205 | » | » | » | » | » | » | » | 17 | » | » | » | 1659 | 50 | » | » |
| Løgstør | 35 | » | 441 | 80 | » | » | 165 | » | 641 | 80 | » | » | 289 | » | 48 | » | 144 | 50 | » | » | » | » | » | » | 10 | » | 115 | 30 | 606 | 80 | 35 | » |
| Maribo | 35 | » | 831 | 60 | » | » | 319 | 40 | 1186 | » | » | » | 312 | » | 279 | » | 143 | » | » | » | 54 | » | » | » | 15 | 50 | 347 | 50 | 1151 | » | 35 | » |
| Marstal | 13 | 95 | 192 | 70 | » | » | 300 | » | 506 | 65 | » | » | 93 | » | » | » | 40 | » | » | » | 270 | » | » | » | 4 | » | » | » | 407 | » | 99 | 65 |
| Middelfart | 30 | 32 | 738 | 80 | » | » | 650 | » | 1419 | 12 | » | » | 724 | » | 125 | » | 216 | 50 | » | » | 206 | » | » | » | 28 | 50 | 100 | » | 1400 | » | 19 | 12 |
| Nakskov | 30 | 10 | 2252 | 60 | » | » | » | » | 2282 | 70 | 6 | » | 411 | » | 275 | 75 | 205 | 50 | » | » | 126 | » | » | » | 37 | » | 1200 | » | 2261 | 25 | 21 | 45 |
| Nyborg | 26 | 56 | 876 | 10 | » | » | 400 | » | 1302 | 66 | 42 | 75 | 301 | 25 | 299 | 25 | 142 | » | » | » | 162 | » | » | » | 30 | » | 300 | » | 1277 | 25 | 25 | 41 |
| Nykøbing F. | 35 | » | 2953 | 90 | 75 | » | 600 | » | 3663 | 90 | 14 | 45 | 1095 | » | 388 | » | 529 | 50 | » | » | 535 | » | » | » | 57 | 50 | 1009 | 45 | 3628 | 90 | 35 | » |
| Nykøbing M. | 50 | » | 869 | 40 | » | » | 195 | » | 1114 | 40 | 12 | 50 | 108 | » | 114 | 75 | 60 | » | » | » | 196 | » | » | » | 17 | » | 556 | 15 | 1064 | 40 | 50 | » |
| Næstved | 35 | » | 3835 | 60 | » | » | 598 | 20 | 4468 | 80 | 11 | » | 1119 | 50 | 884 | 75 | 545 | » | » | » | 527 | » | 300 | » | 77 | » | 969 | 55 | 4433 | 80 | 35 | » |
| Odder | 29 | 55 | 784 | 70 | » | » | 800 | » | 1614 | 25 | 3 | 25 | 539 | 25 | 215 | 25 | 252 | 50 | » | » | 195 | » | » | » | 16 | 50 | 360 | » | 1581 | 75 | 32 | 50 |
| Odense | » | » | 13140 | 70 | » | » | 1000 | » | 14140 | 70 | 47 | 75 | 2512 | 75 | 1608 | 25 | 1091 | 75 | » | » | 3078 | » | 500 | » | 249 | » | 5053 | 20 | 14140 | 70 | » | » |
| Randers | 19 | 11 | 4927 | 60 | » | » | 1450 | » | 6396 | 71 | 8 | 25 | 694 | » | 1222 | 25 | 357 | 50 | » | » | 1649 | » | 1400 | » | 95 | » | 900 | » | 6326 | » | 70 | 71 |
| Ribe | 37 | 55 | 737 | 60 | » | » | » | » | 775 | 15 | 11 | » | 81 | » | 101 | » | » | » | » | » | » | » | » | » | 12 | » | 530 | » | 735 | » | 40 | 15 |
| Ringkøbing | 35 | » | 1180 | 60 | » | » | » | » | 1215 | 60 | 5 | 50 | 39 | » | 51 | 75 | 19 | 50 | » | » | 28 | » | » | » | 20 | 50 | 1016 | 35 | 1180 | 60 | 35 | » |
| Ringsted | 6 | » | 1545 | 70 | » | » | 1075 | » | 2626 | 70 | » | » | 623 | 50 | 564 | 75 | 274 | » | » | » | 802 | » | » | » | 30 | 50 | 300 | » | 2594 | 75 | 31 | 95 |
| Roskilde | » | » | 2547 | 80 | » | » | 689 | 05 | 3236 | 85 | 51 | 25 | 509 | » | 586 | 50 | 274 | » | » | » | 215 | » | » | » | 218 | » | 1383 | 10 | 3236 | 85 | » | » |
| Rudkøbing | 24 | 55 | 798 | 60 | » | » | 800 | » | 1623 | 15 | 11 | 75 | 408 | » | 496 | 25 | 160 | 50 | » | » | » | » | » | » | 25 | » | 500 | » | 1601 | 50 | 21 | 65 |
| Rønne | 28 | 21 | 2439 | 80 | » | » | 550 | » | 3018 | 01 | » | » | 156 | » | 478 | 50 | 39 | » | » | » | 1269 | » | » | » | 48 | » | 1000 | » | 2990 | 50 | 27 | 51 |
| Silkeborg | 3 | 85 | 3052 | 90 | » | » | 300 | » | 3356 | 75 | » | » | 514 | » | 312 | 25 | 267 | » | » | » | 1344 | » | » | » | 52 | 50 | 867 | » | 3356 | 75 | » | » |
| Skanderborg | » | » | 479 | 40 | » | » | 964 | 10 | 1443 | 50 | » | » | 446 | » | 788 | 50 | 196 | » | » | » | » | » | » | » | 13 | » | » | » | 1443 | 50 | » | » |
| Skive | 35 | » | 2135 | 20 | » | » | 403 | 25 | 2573 | 45 | 7 | » | 541 | 25 | 56 | 75 | 226 | 50 | » | » | 1038 | » | » | » | 39 | 50 | 629 | 45 | 2538 | 45 | 35 | » |
| Skjern | 35 | » | 235 | » | » | » | 234 | 15 | 504 | 15 | » | » | 87 | » | 137 | » | 43 | 50 | » | » | » | » | » | » | 7 | » | 194 | 65 | 469 | 15 | 35 | » |
| Slagelse | 76 | 10 | 4021 | 30 | » | » | 400 | » | 4497 | 40 | » | » | 1295 | 25 | » | » | 545 | » | » | » | 1216 | » | » | » | 76 | » | 1300 | » | 4432 | 25 | 65 | 15 |
| Stege | 27 | 07 | 421 | 30 | » | » | 100 | » | 548 | 37 | » | » | 192 | » | 102 | » | 96 | » | » | » | » | » | » | » | 19 | » | 110 | » | 519 | » | 29 | 37 |
| Struer | 40 | 16 | 242 | 30 | » | » | 450 | » | 732 | 46 | 8 | 25 | 268 | 50 | 178 | 50 | 132 | » | » | » | » | » | » | » | 8 | » | 100 | » | 695 | 25 | 37 | 21 |
| Stubbekøbing | 27 | 67 | 259 | 90 | » | » | 70 | » | 357 | 57 | » | » | » | » | 99 | » | » | » | » | » | » | » | » | » | 6 | » | 215 | » | 320 | » | 37 | 57 |
| Svendborg | 29 | 21 | 2180 | 10 | » | » | 450 | » | 2659 | 31 | 7 | 55 | 441 | » | 888 | 50 | 151 | 75 | » | » | 411 | » | » | » | 45 | 50 | 700 | » | 2645 | 30 | 14 | 01 |
| Sønderborg | 29 | 50 | 1228 | 20 | » | » | 950 | » | 2207 | 70 | 14 | 75 | 384 | » | 468 | 25 | 130 | 50 | » | » | 156 | » | 500 | » | 25 | » | 500 | » | 2178 | 50 | 29 | 20 |
| Thisted | 50 | 67 | 1372 | 10 | » | » | » | » | 1422 | 77 | 1 | » | 360 | » | 142 | 50 | 180 | » | » | » | 239 | » | » | » | 24 | » | 426 | » | 1372 | 50 | 50 | 27 |
| Tønder | » | » | 305 | 50 | » | » | » | » | 305 | 50 | 11 | » | 12 | » | 237 | 50 | 6 | » | » | » | » | » | » | » | 5 | » | 34 | » | 305 | 50 | » | » |
| Varde | » | 48 | 198 | 10 | » | » | 2150 | » | 2348 | 58 | 3 | 75 | 1196 | » | 76 | 25 | 553 | » | » | » | 52 | » | » | » | 12 | » | 455 | » | 2348 | » | » | 58 |
| Vejle | » | » | 4133 | 10 | » | » | » | » | 4133 | 10 | 8 | 25 | 911 | » | 476 | 75 | 315 | » | » | » | 876 | » | » | » | 75 | » | 1471 | 10 | 4133 | 10 | » | » |
| Viborg | 24 | 60 | 1831 | 70 | » | » | 100 | » | 1956 | 30 | 20 | 25 | 165 | » | 319 | 75 | 122 | » | » | » | 787 | » | » | » | 36 | » | 500 | » | 1950 | » | 6 | 30 |
| | 1442 | 25 | 122455 | 30 | 79 | 10 | 43463 | 34 | 167439 | 99 | 907 | » | 37169 | 75 | 28815 | 50 | 16525 | 50 | » | » | 37040 | » | 4200 | » | 3059 | » | 38312 | 37 | 166029 | 12 | 1410 | 87 |
| København | » | » | 182535 | 15 | 1116 | 50 | 13635 | » | 197286 | 65 | 332 | » | 67720 | 50 | 31870 | 25 | 27307 | » | 443 | » | 49632 | » | 2869 | » | 7057 | » | 10055 | 90 | 197286 | 65 | » | » |
| | 1442 | 25 | 304990 | 45 | 1195 | 60 | 57098 | 34 | 364726 | 64 | 1239 | » | 104890 | 25 | 60685 | 75 | 43832 | 50 | 443 | » | 86672 | » | 7069 | » | 10116 | » | 48368 | 27 | 363315 | 77 | 1410 | 87 |

# HOS SVENSKE KAMMERATER

Arbejdernes Oplysningsforbund i de tre skandinaviske Lande udveksler hvert Aar Deltagere til Højskolekursus. Nu i Sommer var vi et Par Udsendinge fra Norge og Danmark, som rejste til *Brunnsvik Folkhögskola*, hvor ca. 40 unge, svenske Fagforeningsfolk var samlet til 14 Dages Studium og Drøftelse af *Fackföreningsrörelsen*.

I det sydlige Dalarne, ca. 200 Kilometer nordvest for Stockholm, ligger Højskolen, hvor Kammerater fra alle Dele af Sverige mødtes. Her var Landarbejdere fra Skånes frodige Landbrug, Haandværksfolk og Industriarbejdere fra Sveriges Byer og larmende Industricentrer og Folk fra det høje Nord, hvor Gran- og Fyrrestammer fældes i de mægtige Skove, og Tømmeret dristigt flaades ad den fossende Elv.

Alle Arbejderbevægelsens politiske Afskygninger er repræsenteret: Socialdemokrater, Højre- og Venstre-Kommunister, Syndikalister. Paa Kursuset er vi alle samlede under ét Tag. Diskussionens Bølger kan gaa højt, men alligevel holdes Argumentationen paa et sagligt Plan. I det hele taget er vore svenske Kammeraters indbyrdes Meningskamp præget af moden Tolerance, fjernt fra den hadefulde Bitterhed, der f. Eks. i Tyskland skabte en uoverstigelig Afgrund mellem Arbejderbevægelsens stridende Grupper. Kursuslærerne, hvoraf Hovedparten er fremtrædende Fagforeningsfolk, er jævne Omgangsfæller, som de bør være, og synes herligt fri for den latterlige bureaukratiske Façon, vi andetsteds har for meget af. — Man faar et uforglemmeligt Indtryk af, at en frisk og sund Mentalitet raader i det svenske Organisationsliv.

Sveriges Landsorganisation tæller nu over 700,000 Arbejdere. Der findes en Række Fagforeninger udenfor L. O.; den syndikalistiske Sammenslutning S. A. C. har dog kun ca. 25,000 Medlemmer. I hele Sverige er ialt 1.200,000 Arbejdere beskæftiget i Industrien (1/3 heraf ved Eksportindustri). Trods stadig Fremgang for L. O., navnlig i de senere Aar, er der saaledes endnu en vid Mark at »opdyrke«. Grubearbejderne er for en Del syndikalistisk organiserede; men man forstaar deres revolutionære Indstilling, naar man hører, at Daglønnen, som bydes dem for det slidsomme Arbejde, er højst 6—7 Kr. Skov- og Flaadningsarbejderne aflønnes endnu mere usselt: gennemsnitlig 4,70 Kr. om Dagen. Mennesker, hvis eneste Løn for deres Slid er en saa fattig Tilværelse, maa enten blive bitre og trodsige eller ogsaa sløve og ude af Stand til at reagere.

Skov- og Flaadningsindustrien er da ogsaa svensk Fagbevægelses svageste Frontafsnit. Her findes den sløjeste Organisationsprocent. Af op imod 150,000 Arbejdere indenfor denne Industri er kun 27,000 fagorganiserede. — En Kammerat fra et lille Flaadningsdistrikt i Ångermanland fortalte, at han af et halvt Hundrede Mand dèr paa Stedet var det eneste Fagforeningsmedlem! I Kamp med de største Vanskeligheder arbejder disse unge Pionérer for Solidaritetstankens og Socialismens Vækst i de fjerneste Egne af Norrlandet.

Arbejdsløsheden i Sverige er mindsket stærkt i de sidste 2—3 Aar. Antallet af ledige var i Sommer under 30,000, altsaa forholdmæssigt langt lavere end hos os. Medens man herhjemme i vide Kredse synes at have slaaet sig til Taals med den nuværende Tingenes Tilstand: de arbejdsløses uindskrænkede og organisationsnedbrydende Konkurrence om de alt for faa Arbejdsmuligheder, er Interessen for en generel Løsning af Arbejdsløshedsproblemet mere stærk og levende i de svenske Organisationer.

Der er Krummer i den Ungdom, som i kommende Tider skal styre svensk Fagbevægelse. Herom vidnede det dygtige og grundige Kursusarbejde.

Fra Samværet med de svenske Kammerater vil man sent glemme den umiddelbare Hjertelighed, hvormed vort Brødrefolk altid kommer os i Møde.

Dalarnes storslaaede Natur er den uforlignelige Ramme om Skolens harmoniske Liv. De mange røde Træbygninger med de hvidrandede Vinduer ligger spredt mellem lyse Birke ved Bredden af Väsman-Søen, der paa alle Sider omgives af høje Bjergrygge. Og i de dybe, uendelige Skove dominerer de majestætiske Graner og skaber en dyster, alvorsmørk Stemning.

*Ernst Berg.*

**Trykkerafdelingen**

*60-Aars Stiftelsesfest*

*17. Oktober*

Reservér denne Aften
Program bliver tilsendt Trykkerierne

# BREV FRA OSLO

Trotsky opholder sig som bekendt i vårt Land. Arbeiderregjeringen gav ham opholdstillatelse efter at omtrent alle land hadde nektet ham asylrett. Våre hjemlige nazi har gjort alt for at gøre opholdet saa vanskelig som mulig. For en tid siden trængte en bande ungdom ind i Trotskys hus og foretog »husundersøgelse«. Jeg tenker, Typp.-Tid.s læsere kender den følgende uttvikling af saken, der er endt med, at han nu er interneret og ikke må komme i forbindelse med andre enn sin egen husstand.

Det må være en trist skjebne for den gamle revolusjonær, tross alt var Trotsky en av de menn, som har gjort mest for den russiske arbeiderklasse! I Moskva radio er man for tiden helt sansesløs, man påstår, at norske arbeiderledere er Gestaposagenter!! Har man mistet den siste rest av besinnelse?

Valgkampen er åpnet, hver dag angripes arbeiderpartiet i den samlede borgerlige presse. Efter hvert vil den skjerpes, alle partier forstår, hvad der står på spill denne gang. I kringkastingen kommer nu alle partier til orde. Hver anden dag skal de forskjellige partier holde sine foredrag, men, alikevel blir det arbeiderpartiet som blir den skadelidende, alle borgerlige partier angriper vårt parti og får altså den mangedobbelte tid til sin rådighet. Kjendsgjerningenes tale er dog forhåpentlig sterkere enn radioen, og vårt parti kan gå inn i denne valgkamp med den følelse av trygghet, det gir å ha bragt en sterk bedring i landets erhvervsliv.

Norsk Centralforening for Boktrykkere har bevilget 2,000

kroner til de kjempende spanske arbeidere, forbundsstyret har dertil anmodet medlemmene og foreningene om å gi bidrag til samme formål, hvad dette vil innbringe er det for tidlig å uttale sig om.

Mellem Landsorganisasjonen og Arbeidsgiverforeningen blev det i sin tid ført forhandlinger om lønstilleg i tariffperioden for de fag som hadde sin tariffrevisjon 1935. Henstillingen førte ikke til noget. Arbeiderne har nu tatt spørsmålet i sin egen hånd, efter en del arbeidsnedleggelser har f. eks. bygningsarbeiderne opnået store lønnstilleg. I papirindustrien har vi avsluttet forhandlingene, arbeiderne opnåede 5 pCt. lønnsforhøielser og en del andre forbedringer. Forslaget blev vedtatt av arbeiderne, men transportarbeiderne på Borregård ved Sarpsborg var misfornøjet med resultatet og har varslet privat streik fra lørdag. Hvorvidt det blir konflikt eller ej, vet man ennu ikke, men usannsynlig er det ikke, og da blir det antagelig ikke bare på denne arbeidsplass.

Oslo 28 august 1936 *B. F-m.*

P. S. Netop nu meddeles i radioen at arbeidsstans intrætt ved Borregårds fabriker, konflikten omfatter ca. 2,000 arbeidere og betegnes i meddelelsen som »ulovlig«. *D. S.*

# PAA SANGENS VINGER —

Tiden efter Verdenskrigen er i saa mange Henseender mærkelig. Alt godt, der var opbygget, gik i Stykker. Den stærke nervøse Sindsstemning, som opstod af de urolige Tider, hvor ingen følte sig sikker, hvor alt nyt gik saa stærkt frem, affødte en Ulyst til at dyrke Hjemmelivets Glæder, Sangen forstummede, Klaveret stod ustemt og urørt, og alle søgte Fornøjelser — hektiske og korte, *ude*. Restaurationerne blev fyldte og Dansen gik. Men det er nu ikke *nok* mere. Ungdommen ser sig om efter noget definitivt, noget, hvor de selv kan være aktiv, noget, de kan give deres Interesse. Man er blevet træt af at se til, man vil selv være med — ikke som én blandt den tusindhovede Masse, der saa paa andres Præstation.

Lad mig da vise Ungdommen én af de mange Fornøjelser, vi lidt ældre har dyrket og endnu dyrker med Glæde: *Sangen!* Mindes du fra din tidlige Ungdom Sangen og Musiken i Hjemmet. Det gav Hygge og samlede Hjemmets Medlemmer og Frænder og Venner og gjorde Fyraften god. Selv om Radioen siges at have forfladiget vort Musikliv, har den dog samtidig for den opmærksomme Tilhører bragt Kendskab til nye Sange og ny Musik, som ellers vilde være en lukket Bog for de fleste.

Typografernes Sangforening blev stiftet i 1846 og har nu i 90 Aar dyrket Sang til stor Glæde for sine Medlemmer. I deres Kreds har man forlystet sig Aften efter Aften, op og ned er det gaaet — men endnu findes en trofast Skare af gamle og unge Sangere, som kun længes efter at delagtiggøre Kollegerne i deres Glæde. Kammeratskabet er sat til Højbords. Man drøfter Fag, og her er man blandt Venner. Sangen samler og løfter, og Poesien øver sit Trylleri.

Men som alle andre Steder bør det være Ungdommen, der træder til og fører Sangforeningen med dens store Traditioner videre. Den forøgede Interesse af i Dag for de ædle Kunster: Sang og Musik bør bringe mange Kolleger hen til os i Arbejdernes Læseselskab, Nørre Søgade 27 A. Enhver sanginteresseret Kollega er velkommen. Kr. 1,50 pr. Md. skulde ikke være for meget, naar man dyrker sin Interesse. Mødeaftenen er hver Fredag Kl. 8. Netop i disse Dage sætter vi nye Stemmer paa Prøve. Kom i Aften — og det bliver maaske din Interesse for Livet! *Udo Poulsen.*

# FORETAGET KASSEEFTERSYN

Vi foretog Dags Dato et uanmeldt Kasseeftersyn hos Kassereren for den københavnske Afdeling, Hr. O. A. Lundin, og samtidig hos Hovedkassereren for Dansk Typograf-Forbund og Bogtrykfagets Arbejdsløshedskasse, Hr. Ths. Pedersen. — Hr. O. A. Lundins Beholdning var Kr. 213.839,72, som fordeler sig saaledes:

| | | |
|---|---|---|
| Obligationer og Aktier | Kr. | 109.140,25 |
| Sparekassen | - | 103.775,96 |
| Kassebilag | - | 587,50 |
| Kontant Beholdning | - | 336,01 |
| Ialt | Kr. | 213.839,72 |

og hos Hr. Ths. Pedersen var Beholdningen Kr. 3.221.668,58 som fordeler sig paa følgende Maade:

| | | | |
|---|---|---|---|
| Arbejdsløshedskassen: | | | |
| I Sparekassen | | Kr. | 955.384,03 |
| Fortsættelseskassen | | - | 367.352,93 |
| De øvrige Kasser: | | | |
| Obligationer | 202.600,00 | | |
| Prioriteter | 235.959,34 | | |
| Aktier | 80.000,00 | | |
| Depositum (D. F. D. S.) | 500,00 | | |
| Sparekassen | 1.376.342,54 | | |
| Kassebilag | 2.568,26 | | |
| Kontant Beholdning | 961,48 | | |
| | | - | 1.898.931,62 |
| | | Ialt Kr. | 3.221.668,58 |

Alt var i Overensstemmelse med Bøger og Bilag; Sparekassebøger og Obligationer eftersete og Beholdningernes Tilstedeværelse konstateret.

København, den 1. September 1936.

*Carl J. Christoffersen.* *N. M. Nielsen.*
*Niels Nielsen.* *Carl Schnoor.*

# LÆRLINGESPALTEN

## Københavns Lærlingeafdeling.

Evaldsgade 3. Kontortid: Mandag 17,15—18,15.

*Køge-Arrangementet.* Det er saa i Overmorgen, det sker. Der startes pr. Cykle fra Toftegaards Plads Kl. $8^{45}$ og fra Hovedbanegaarden under Uret Kl. $9^{40}$. Kl. 11 besøges Kemisk Værk i Køge, dernæst spises Frokost i Dyreparken. Om Eftermiddagen beses Køge Museum og til Aften samles vi i »Landsbyen«, hvor vi spiser vores Aftensmad og bagefter er der fælles Kaffebord — — — og saa Dans til det sidste Tog kører. Prisen er Kr. 3,25 for Togfolk og Kr. 1,45 for Cyklister. I dette er indbefattet Rejsen, Indgang til Dyreparken og Museet, og Kaffebordet. Indmeldelse kan ske i Aften paa Kontoret. *Sidste Frist.*

*Erhvervssygdomme.* Om dette interessante Emne holdes der Torsdag den 17. ds. et Foredrag af Fabrikslæge G. Lind i Jord- og Betonarbejdernes Hus, Kompagnistræde 34. Mødet afholdes sammen med Litografernes og Bogbindernes Lærlingeafdelinger og interesserede Svende er velkomne. Mødet begynder Kl. $21^{15}$ pr.

Vi gør opmærksom paa, at Kontoret lukker *Kl. $18^{15}$ pr.*

*Styrelsen.*

*De grafiske Fags Lærlingesamarbejde.* Tirsdag den 25. August vil sikkert staa som en Mærkedag i vor Afdelings Historie, idet der den Dag afholdtes et Fællesbestyrelsesmøde mellem Bogbindernes Lærlingeafdeling, Litografisk Forbunds Ungdomsafdeling, København, og Typografernes Lærlingeafdeling, hvor man vedtog at paabegynde et Samarbejde. Til Mødet var mødt Repræsentanter fra de 3 Fagforeninger.

Kl. 20 bød Torben Eriksson velkommen og udtalte bl. a.,

at Tiden kræver Samarbejde mellem Arbejderne i Dag i langt højere Grad end tidligere. Indenfor vore egne Rammer arbejder de grafiske Arbejdere dagligt Haand i Haand, ofte saa meget, at man ikke kan finde ud af, hvad der hører til hvad, hvorfor Organisationerne træffer Grænseaftaler (Dybtryk, Posemaskiner), Forhold, som kun er beklagelige at konstatere.

Forsamlingen var enige om at anbefale nogle Retningslinjer for Samarbejdet til Godkendelse i de 3 Lærlingeafdelinger. Hver 3. Maaned afholdes Repræsentantskabsmøde, et Fællesudvalg, der udfører og tilrettelægger Fællesarbejdet, paa 3 Medlemmer (een fra hver Afdeling) samt en Sekretær, der fører Forhandlingsprotokollen. Udgifterne ved Arrangementerne deles i Forholdet 2, 3, 5, henholdsvis Bogbinder, Litografer og Typografer.

Under »Fremtidig Virksomhed« forelagdes forskellige Arrangementer, bl. a. Arrangementet i Køge, en Amatøraften, et Foredrag om Erhvervssygdommene.

Til Sekretær til Fællesledelsen valgtes Frank Møller, Litografernе. Sekretæren er uden Stemmeret i Fællesledelsen. De 3 øvrige Repræsentanter udpeges af paagældende Afdelings Ledelse.

Et Led i Kæden, som engang skal besegle *det snævre Samarbejde* imellem de grafiske Fag, er nu smedet. Ungdommen er vaagen, den »forhandler« ikke, men klart og logisk arbejder den hen mod de Resultater og Maal, som skal føre til en enig og stærk Arbejderbevægelse, der i Samfundet virker som den økonomiske og moralske Magtfaktor, den *er* berettiget til at være.

## SMAAT FRA NÆR OG FJERN

**Matteotti-Fondens Spaniens-Indsamling.** Jeg har yderligere modtaget: Liste 4071 (Forbundskontoret) Kr. 34,00, Liste 11185 (Hansen & Andreasen) Kr. 5,00.

Alle udeværende Lister bedes nu tilbagesendt.

8. September. *Sigv. Hellberg.*

**Til Matteotti-Fondens Spaniens-Indsamling** er endvidere indkommet følgende: Esbjerg 10,00, Aabenraa 10,00, Nykøbing F. 18,00, Aalborg 17,00, Viborg 12,00.

København, den 8. September 1936. *Ths. Pedersen.*

**Gutenberg-Koret** gør opmærksom paa Generalforsamlingen (se Annoncen) og meddeler, at vor Dirigent, Cai Wendelboe Jensen, der har opnaaet Stilling som Kapelmester og Korleder ved Radioen, endnu leder Koret. Sanginteresserede, helst lyse Stemmer, søges; det kan naaes endnu, opsæt det ikke, men kom en Mandag Aften Kl. 20, Slotskroen, Vesterbrogade 204 o. G., til Prøve.

## DANSK TYPOGRAF-FORBUND
### BOGTRYKFAGETS ARBEJDSLØSHEDSKASSE
### EVALDSGADE 3 KØBENHAVN N

**Kontorerne**

er aabne for Ind- og Udbetaling fra 1—3, *Lørdag 11—1*, samt *Fredag* og *Mandag Aften Kl. 5—6,30*. Telefon 4331.

## FORENINGSMEDDELELSER

**Tilskud fra Hovedkassen**

er efter lovformelig Begæring tilsendt følgende Afdelinger:

2. September: Haderslev 500,00, Brønderslev 300,00; 3. September: Nyborg 200,00, Skanderborg 125,00; 4. September: Sønderborg 200,00; 7. September: Lyngby 200,00, Nykøbing M. 200,00; 8. September: Maribo 200,00.

København, den 8. September 1936. *Forretningsudvalget.*

**Nye Medlemmer.**

København: Sætter Simon Carl Johan Mathiesen, udl. 29. 8. 36 hos Herdahl (arb. s. St.), Paal. Elsebeth Solveig Nielsen, udl. 3. 9. 36 hos Ant. M. Jensen (arb. s. St.), Paal. Elna Nybroe, udl. 28. 8. 36 i »Hafnia« (arb. s. St.), Paal. Else Elisabeth Madsen, udl. 28. 8. 36 hos Qvist & Co. (arb. s. St.), Hj.arb. Axel Anton Andersen, »Berl. Tidende«.

Esbjerg: Paal. Marie Hansen. Thisted: Sætter Peder Johannes Madsen, udl. 31. 8. 36 i Thisted Amts Tid.

**Tiltraadte.**

København: 1778 Sigfr. Schiøtt fra Rejse (Specialbogtr.), 6923 Kaj Hansen fra Rejse (arbl.), 1735 Leo Eliasen fra Rejse (arbl.), 190 Carlos Olsen fra Aarhus (arbl.), 1399 Johannes Nielsen fra Rejse (arbl.), 321 Poul Nielsen fra Rejse (syg), 3366 Hans Clausen fra Marstal (arbl.), 1350 Erik Palm fra Rejse (arbl.).

Esbjerg: 3945 W. Ammundsen (»Vestkysten«), 3647 Jørg. Thomsen (arbl.). Frederikshavn: 3360 Aksel Brink (Skagen Bogtrykkeri), 7784 Johs. Frandsen (arbl.). Køge: 3770 Einer Petersen (arbl.). Odense: 3363 Einar Becker (arbl.), 6829 Ole Mazanti (arbl.). Skjern: 5288 Svend H. Jensen (Wounlund).

**Fratraadte.**

København: 7957 Holger Dahl paa Rejse, 1429 Frantz Persson paa Rejse, 3360 Aksel Brinck paa Rejse, 6337 Jørgen Fischer paa Rejse, 7767 Gunnar Rosenberg til Nakskov, 6566 Poul Egetoft til Odense, 5293 Jørgen Hansen til Køge.

Aalborg: 5801 Chr. E. Tjagvad paa Rejse, 3166 Otto Poulsen paa Rejse. Aarhus: 6709 Sv. Aage Andersen paa Rejse, 7143 Carl Hornbech paa Rejse. Kolding: 7254 Svend Sørensen paa Rejse, 5718 Ludvig Nielsen til Haderslev (Christiansfeld). Lyngby: 4 Fich (overfl. til D. k. A. F., Gentofte). Odense: 3218 Oluf Mar. Petersen paa Rejse. Skive: 7259 P. G. Jensen Dahl til Nykøbing M. (arbl.). Viborg: 3126 Peter Dybdahl paa Rejse.

**Annullerede Udslettelser.**

København: 79 Sætter Holger Kørner (Forlagstrykkeriet), 1736 Trykker Viggo Christensen (Vald. Petersen), 1493 Stereotypør Chr. Petersen (Egm. H. Petersen).

**Udslettede paa Grund af Restance.**

København: 1385 Hjælpearb. Alfr. Andersen (Fraenckel & Co.), 3474 Hjælpearb. Jonassen (Berl. Tid.).

**Paa Kontoret**

ligger Brev til 7254 Svend Sørensen.

## KLUB-ANNONCER

**Sæsonen er begyndt**

i Typografernes Sangforening. Kom og vær med fra i Aften, Fredag. Sanglokalet, Nørre Søgade 27, Arb. Læseselskab.

Søndag den 13. September:

**Ganløse Ore (Nøddetur)**

Sct. Hans Torv Kl. 10.

**TYPOGRAFERNES UNDERSTØTTELSESKASSE FOR ENKER OG EFTERLADTE**

I Henhold til Fundats for Legatfonden vil der i Oktober Maaned blive uddelt nogle Legatportioner à 45 Kr. Motiverede Ansøgninger, fra trængende ældre Medlemmer eller Enker efter Medlemmer, modtages til 1. Oktober af Formanden, N. C. Christensen, Valdemarsgade 13 I. Alle, der ønsker at komme i Betragtning, maa indsende Ansøgning.

*Bestyrelsen.*

E. L. SERVICE Hurtig Udrykning Dag og Nat.
ERIK LEVISON'S
SPECIALVÆRKSTEDER FOR GRAFISKE MASKINER
TELF. CENTRAL 3018 - 5 Ledninger.
NATTELEFON NORA 6010.

## GUTENBERG-KORET

Ordinær halvaarlig Generalforsamling Mandag den 28. September Kl. 21[15] i Slotskroen, Vesterbrogade 204 o. G.
Dagsorden: 1. Beretning, 2. Regnskab, 3. Valg af Formand, Kasserer, Revisor og Suppleant, 4. Eventuelt.

## A N N O N C E R

**2000 Kolleger**

arbejder daglig med **Grafisk Lommebog** som Hjælper. Af Indholdet fremhæves: Udskydningsskemaer, Formatudregning, Manuskriptudregning, Abbreviationer, Papirstørrelser, Ark-Paginering, Ordforkortelser etc. etc. Indbundet i imiteret Skind. Ogsaa Du bør anskaffe den — **Kr. 2,00.**
Og saa er der kun 5 Sæt tilbage af Tschicholds Bøger, pr. Sæt Kr. 5,50.

**Frederik Hjorth,** Tagensvej 236, København N., Telefon: Taga 4329

**Sætter**

ønsker at komme under andre Forhold, kan passe Maskiner. Perfekt Tegner. Nærmere ved Billet mrkt. »108« modtager Ekspeditionskontoret.

**Stereotypør**

søger Plads straks, gerne i Provinsen. Billet mrkt. »107« modtager Ekspeditionskontoret.

**ARBEJDERNES LIVSFORSIKRING**

tegner Livsforsikring med eller uden Udbetaling i levende Live. — **Konfirmationsforsikring** tegnes paa særlig fordelagtige Vilkaar **med Præmiefrihed ved Forsørgerens Død.** — Arbejdernes Livsforsikringer i sin Afdeling med Lægeundersøgelse **betydelig billigere end andre Selskaber** med ugentlige Præmier, ligesom alle Forsikringer er genforsikrede i Statsanstalten. — **Restancefrist under Arbejdsløshed eller anden uforskyldt Aarsag.** — Ugentlig Opkrævning sammen med Foreningskontingent. — Forlang Oplysning hos

ANTON JENSEN

**FRITZ MÜLLER**

*Grafisk Fagforretning ... Wesselsgade 23*

Skrift, Messinglinier, Blindmateriel
Alle tekniske Artikler for Faget, Maskinbaand, Værktøj
Farver til alt grafisk Arbejde
Telf. Centr. 10291
Ny Afdeling for Arbejdstøj.

**Tandlæge Viggo Jensen**

*Klareboderne 2 [2],* Hj. af Købmagergade 40
Konsultationstid fra 10—7
Onsdag og Lørdag fra 10—3½
Telefon Byen 6700

**ALT i Maskiner, Utensiler til Sætteri og Trykkeri**
**SKRIFTSTØBERI**
**FARVEFABRIK**
**FAGSNEDKERI**
*Skriv til Løhr*
Amagertorv 29 · Centr. 10199-13199 · Telegram-Adr. Skriftløhr

**ADOLPH WULFF**

fører alle Artikler for Bogtrykkere,
**Maskiner - Skrifter - Farver,** fra de bedste Fabriker.
Valsemassefabrik og Valsestøberi.
Brugte Maskiner haves altid paa Lager.
**Gothersgade 8**
Kjøbenhavn K. - Telefon Central 39 og 5539

**CONTRASOL-FARVER**
Drøjere
Renere
Ultra lysægte
Bedre
Intensive
Nye Farver
fra **DRUBIN**

Redaktør: FR. NIELSEN, Egøjevej 3, Køge. - Telefon 533.
Ekspeditør: Ths. Pedersen, Evaldsgade 3, Kbh. N.
Abonnement gennem Postkontorerne 1 Kr. 50 Øre Kvartalet.
Annoncer 35 Øre pr. Petitlinje (pladss. Medl. 25 Øre). 26 Gange og derover Rabat.

INDUSTRI-TRYKKERIET BERNH. SCHMIDT - KØBENHAVN

# TYPOGRAF-TIDENDE

ORGAN FOR DE TYPOGRAFISKE ARBEJDERES INTERESSER

NUMER 38 KØBENHAVN DEN 18. SEPTEMBER 1936 63. AARGANG

## OH, UNGDOM!.....

Oh, Ungdom, der svirrer som Møl omkring Lyset
i Stræbet for Fest og for Brød;
mens du selv har saa travlt med at leve,
de andre, de ordner din Død!....

skriver Knuth Becker, der saa genialt i sine Bøger »Det daglige Brød« og »Verden venter« har fortalt om Kais Pusling- og Drengeaar, og fra hvis Haand alle gode Læsere nu spændt venter Bogen om den unge Kai — og dermed et Tværsnit af dansk Ungdomsliv i de Decennier, der i Vest-Europas Historie vil blive staaende som *dem*, hvor realitetsblottet og følelsesbetonet Dæmagogi har afløst rationel og positiv Stræben efter Samvirke mellem Mennesker og Folkeslag.

Dybt pessimistisk bedømmer Knuth Becker sin Tids Ungdom i disse manende Linier. Og Knuth Becker er sandhedskærlig, han kender kun Realiteten, ikke Besmykkelsen. Børnene hos ham er amoralsk præget, men han kaster med al sin rige Evne Forstaaelsens Solstraaler over sine smaa Aktører, saa man føler sig grebet og betaget i denne Verden paa godt og ondt...

Vil det lykkes ham i et kommende Arbejde at kaste det samme forsonede Skær over sine Hovedpersoner ɔ: sine unge Mennesker. Dansk Efterkrigsungdom?

Man maa tvivle.

Ikke paa Forfatterens Evner. Men i Erkendelse af hans Sandruhed og Nøgternhed tør det vist forudsiges, at Billedet bliver trist og beskæmmende, saa vist som et Blik udover dansk Ungdom af i Dag kun viser Øjet et kummerligt Billede. Børnene — de uansvarlige — hvis Jeg og Karakter det er Omgivelsernes og Opdragelsens Opgave at forme — overfor dem kan man med nogen Ret med kristelig Tolerance udbryde: Tilgiv dem, thi de vide ikke, hvad de gøre! Men for den, der ikke fordyber sig i Taagesnak og forfalsket Marxisme, gælder denne Grundsætning ikke for de Individer, som har overskredet Barndommens Tærskel. Vil vi ikke henfalde i Sløvhed, Døsighed og orientalsk Fatalisme, maa vi anerkende, at Individet er mere end et Ekko fra en nok saa dyb og mangekløftet Samfundsdal, men at Jeg'et, Individet rummer iboende Kræfter, der saa at sige formaar at lade Enkeltmennesket leve over Evne — rent ideelt betragtet....

Fascismen har lært os meget. Og man maa lære — selv af sine Fjender. Lad det dog være sagt med det samme, at til Koncentrationslejren og Bøddelblokken for den politiske Modstander fraskriver vi os al Arveret. Vi finder vel Vej fremover ogsaa uden at skulle lægge den over Modstanderens Lig. Men af Fascismens propagandistiske Dygtighed og intime Kendskab til Massepsykologien maa vi lære. Og den, der har set Fascismens Mobiliseringsevne og Organisationstalent, maa ikke forlade Skuepladsen uden at være fast besluttet paa at udnytte de vundne Erfaringer....

*Propagandaen*: Socialdemokratiets Folketingsvalgs-Kampagne i afvigte Aar viste, at man fra den Side har det rette Greb paa Tingene. Men den personlige Propaganda? Den forsømmer vi i uhyggelig Grad. Der bor en lille doven Kresjan Dansker i os allesammen; een, der siger: saa'n er't, og saa'n har't altider vær't! En grusom Fejltagelse, som Fascisterne ikke gjorde sig skyldig i; ingen har som dem forstaaet at lede Begejstringens Tro ud i Masserne gennem tusinde Kanaler. (Idealernes »Realisering«, og dennes Indvirkning paa Masserne skal i denne Forbindelse være et uomtalt Kapitel). Men dèr maa vi lære, hver eneste af os; lære, at det i Psykologiens Verden aldeles ikke er noget ukendt, at Bjerget kom til Muhamed — for at sige det kort, for at præcisere, at enhver nok saa usandsynlig Omvendelse er mulig, blot ved at mase paa, stadig mase paa. For at tage et enkelt Eksempel fra Dagligdagens Verden: det er aldeles ikke udannet at føre Diskussionen ind paa Politik i et privat Selskab, lige saa lidt som det er nødvendigt, at en saadan Drøftelse udarter til Skænderi.

*Massepsykologien*: Emnet refererer væsentlig til ovenstaaende. Tro endelig ikke, at du og dine Kolleger, der til daglig med artistisk Færdighed og pr. Optræk behandler Verdensproblemerne paa den for Sortekunstens Sønner ganske særprægede Maade, er uimodtagelig for massesuggestive Paavirkninger. Absolut ikke. Du mener saa nogenlunde det samme som Jensen og jeg. Og gør du ikke, hører du saa temmelig sikkert ind under den Hansen-Petersenske Enhedsfront. Liberale Frihedsforfalskere har forsøgt at fornægte denne Kendsgerning. Men uden Suggestion intet Samfund! er en Grundsætning man roligt kan tiltræde. Man bliver ikke mindre Personlighed af at mene det samme som Naboen — hvis man vel at mærke har følt Naboen med samt hans Teorier lidt paa Tænderne. Ergo: Møder man masse-suggestive Paavirkninger, og disse er i nogenlunde Overensstemmelse med eens egne Synspunkter, maa man ikke vise dem fra sig med et aristokratisk Skuldertræk og en Henvisning til, at de er lidt for platte og banale, men maa være med til i givne Situationer at lægge nye Lederør i det Kanalsystem, der leder de suggestive Paavirkninger ud over det ganske Folk, derved er man med til at lede Strømmene frem til Mennesker, hvem de aldeles *ikke* forekommer som Selvfølgeligheder.

*Mobiliseringsevnen* og *Organisationstalentet* er igen Ting, der delvis kan henføres under ovenstaaende. Det er Evnen til at kombinere Enkelt- og Massepaavirkningen. I de fascistiske Lande er man gennem stram Organisation naaet til at lide organiseret Nød i de brede Masser. Men det er

jo til syvende og sidst en Fejl, der falder tilbage paa Organisatorerne og ikke paa Organisationen som saadan. Vi maa lære at udnytte denne Organisation for vort Formaal: Velstand for de brede Masser. Det sker gennem Celledannelsen. Men Enkeltcellerne har vi. Det er Arbejdspladserne og Kontrolstederne; men vi maa blot vide at bruge dem som andet end Steder, hvor vi tjener Livets Ophold, subsidiært: fatalistisk konstaterer Samfundets Ligegyldighed overfor sine udstødte. Vi maa ogsaa vide at bruge dem som de Enkeltsten, hvoraf vi opbygger vor Organisation. Vi maa anvende den daglige Paavirkning overfor den sendrægtige, den lade, den ligegyldige, den opgivende, Sportsidioten, den filmtossede, Danseløven og alle de, der spilder deres Tid paa Foreningsarbejde af social uvæsentlig eller direkte asocial Karakter....

Et Par Ord om *Afdelingsarbejdet*. Generalforsamlingerne kan synes uinteressante og Dagsordenen ligegyldig. De er det ikke. De kan til Tider forekomme som et tomt Ceremoniel, det maa ikke være saadan. De skal være Samlingspunkter for Kammeratskab og Solidaritet — uanset Drøftelsernes Vigtighed iøvrigt. De er Bindekittet, hvoraf vi danner vor Organisation, og hvorved vi henter de unge og friske Kræfter frem til Arbejdet. Og Helhedsindtrykket skal være Sluttethed og Fasthed.

Maa det være tilladt at illustrere. Jeg deltog i en Generalforsamling i Københavns Afdeling for et Par Aar siden. Under »Forestillingen« gik et Par Tjenere rundt og solgte Bajere. Sandheden i Ære: jeg drak selv een. Men som omvendt Synder turde det maaske være tilladt at henstille, at man — hvis ikke det er sket — gjorde Ende paa denne »smukke« Tradition.

Foran Forretningsførervalget blev der i Fredericia afholdt et Fagmøde. Dette var af Arrangørerne tilrettelagt med en Højtidelighed og Disciplin, der kunde true med at kalde paa Smilet. Men det eneste Smil, man saa, var et billigende og anerkendende fra vor Forbundsformand. Lad os blot ikke være saa bange for at faa en Orden og Sluttethed over vore Møder. Lad os præcisere, at det er mere end »no'n Men'sker, der kommer sammen«. Det er en Kultus, der danner Rammen om Kampen for vor og vor Klasses Ve og Vel, og vi maa gøre den enkelte begribeligt, at det er hans uafviselige *Pligt* at deltage i alle Fagforeningens Arrangementer — han skal komme, ikke hver Gang, men hver eneste Gang.

Det, han har, har han nemlig i Kraft af Organisationen. Og det han eventuelt mangler, mangler han sandsynligvis, fordi han ikke var med til at give Organisationen den nødvendige Slagkraft....

Denne Artikel er skrevet i flere Tempi. Den blev paabegyndt i et yderst daarligt Humør og en stærk Irritation over det stadig omsig gribende Sportsidioti, og skulle egentlig været en negativ Kritik af den Ungdom, der saa fuldstændigt har solgt sin Sjæl til Sportsdjævelen, og som finder Tilværelsens Centralpunkter i Revypjat og Filmkrukkeri. Humøret har bedret sig. I Stedet for den altfor taknemmelige Opgave at skælde ud og pille ned, har jeg valgt at prøve at bygge op og ved Hjælp af positiv Kritik at tegne Ønskernes Retningslinier lidt stærkere op. Maatte vi unge saa mødes i det Synspunkt, at Kampen paa Søndag kan være meget interessant, men at det til syvende og sidst dog er revnende ligegyldigt, om det bliver A. G. F. eller K. B., der faar Bank, at det i hvert Fald er betydelig mere væsentlig, om vi befatter os med vor Organisations Ve og Vel.

Skal vi enes om det og saa gaa til Arbejdet.

Og sige med Johs. V.:

Ungdom er at synde
uden Tradition
uden falske Løfter
paa en død Nation.

Aarhus i August, *N. P. Jørgensen.*

---

# FORBUNDSSTYRELSEN

Mandag den 7. September afholdt Forbundsstyrelsen Møde.

Formanden, *Jul. Schrøder*, aabnede Mødet og bød velkommen til den nyvalgte Forretningsfører for Provinsen og udtalte Ønsket om godt Samarbejde.

1. Under *Formandens Beretning* over Virksomheden siden sidste Møde førtes en længere Diskussion om Forløbet af Forretningsførervalget. Ved fremtidige Stemmeoptællinger vil Meddelelse om Resultatet straks blive givet, med mindre særlige Forhold foreligger.

2. *Til Næstformand* valgtes Lundin med 17 St. Ths. Pedersen fik 3 St. og 1 var blank. Til *Medlem af D. s. F. s Repræsentantskab* valgtes Ths. Pedersen.

3. *Pensionsordningen* behandledes. Formanden omtalte den Utilfredshed, der adskillige Steder var kommet til Orde i Anledning af, at de gamle Medlemmer, der var fratraadt Faget før 1. Januar 1936, ikke kom ind under Ordningen. Efter en Drøftelse heraf og af nogle Fortolkningsspørgsmaal vedtoges det at lade Forretningsudvalget beskæftige sig videre med sidstnævnte under Hovedbestyrelsens Godkendelse.

4. Aalborg Afdeling havde fremsendt *Protest* mod, at Johs. Honoré bibeholdt sit Mandat som Forbundsstyrelsesmedlem, mens han havde Ferieplads i København. Dette specielle Tilfælde er afgjort ved, at Feriearbejdet er ophørt, og iøvrigt var det Forbundsstyrelsens Formening, at der ikke kunde tages faste Bestemmelser om, hvorlænge et Forbundsstyrelsesmedlem maatte opholde sig udenfor den Landsdel, hvor han var valgt. Sagen kan dog tages op paa Delegeretmødet.

5. Formanden foreslog, at der i et halvt Aar ydedes et ugentligt Beløb af 50 Kr. til den afgaaede Forretningsfører *Karl Sørensen* mod, at denne stillede sig til Raadighed for Arbejdet paa Forbundskontoret. Efter at flere havde udtalt sig om Spørgsmaalet, vedtoges Forslaget med alle Stemmer mod 1.

6. Til *Medlemmer af Tarifkommissionen* for København valgtes Lundin og Mehr.

7. Det vedtoges i Foraaret eller Sommeren 1937 at afholde *Tillidsmandskursus* paa Roskilde eller Esbjerg Højskole. De hidtidige Formands- og Kasserermøder bortfalder.

8. Under *Eventuelt* udtalte Formanden, at Forretningsudvalget intet kendte til de verserende Rygter om Salg af Forbundets Ejendom.

### Bogtrykfagets Arbejdsløshedskasse.

Hovedbestyrelsesmøde afholdtes 7. September. Eneste Sag var: Konstituering af Hovedkasserer. *Ths. Pedersen* konstitueredes.

## DANSK TYPOGRAF-FORBUND

### Pensionsordningen.

Fra 1. Oktober træder den ny Understøttelsesordning for vore gamle Medlemmer i Kraft.

Fra og med 40. Uge forhøjes i den Anledning Kontingentet med 50 Øre pr. Uge for *alle* Medlemmer.

Understøttelsen udbetales med 30 Kr. pr. Maaned. Udbetalingen sker den 15. i hver Maaned. Er denne en Helligdag, da Dagen forud.

Berettiget til at komme i Betragtning er alle Medlemmer, der har betalt Kontingent i 15 Aar, er fyldt 65 Aar og er ophørt med at arbejde og fratraadt Faget efter *1. Januar 1936*. Det er altsaa ikke nødvendigt, at et Medlem skal have været i Arbejde efter 1. Januar, det er tilstrækkeligt, at den paagældende har været tilmeldt den offentlige Arbejdsanvisning som arbejdsløs *efter denne Dato*.

Understøttelsen udbetales uanset om Medlemmet modtager Aldersrente eller ej, naar ovenstaaende Betingelser er opfyldt.

Forinden første Udbetaling finder Sted, maa Meddelelse med Opgivelse af Medlemsnummer og Navn indsendes til Kontoret gennem Afdelingerne. Fristen herfor er *1. Oktober*. Der vil derefter tilgaa Afdelingerne Meddelelse om Udbetalingen.

Understøttelsen kan *ikke* udbetales samtidig med Arbejdsløshedsunderstøttelse. Medlemmet skal være *fratraadt* Faget.

### Annulleret Medlemsbog.

Medlemsbog Nr. 6063, tilhørende Holger Nielsen, Holstebro, opgives at være bortkommet, hvorfor den herved annulleres. — Forsaavidt Bogen skulde komme nogen i Hænde, bedes den indsendt til Forbundskontoret.

København, den 15. September 1936. *Forretningsudvalget.*

## PARTIFÆLLER!

I sidste Nr. af »Typ.-Tid.« skriver en af Kommunistisk Partis fremragende Folk, *Ths. Pedersen*, med Henblik paa Landstingsvalget og den tilbudte *Enhedsfront* med Socialdemokratiet bl. a. følgende:

»I Fællesskab fører vi Kampen videre, og forhaabentlig vil Udviklingen ogsaa føre med sig, at vi i Fællesskab kan stille Kravene bagefter, naar Sejren er vundet. Der vil være mange Opgaver, der kræver Arbejderklassens og Frisindets hele Kraft og Enighed for at blive løst tilfredsstillende.«

Det lyder forjættende, ikke sandt? Thomas P. er en pæn Mand, og det ligger nær at spørge, om ikke denne pæne Mand kan tages som Udtryk for, hvad »*Kommunister*« i Dag tænker og mener om Samarbejde og Enhedsfront.

Thi først og fremmest er vel »Kommunisterne« selv *enige* om Enhedsfrontens Maal og Midler?

For 14 Dage siden — den 31. August — holdt de københavnske »Kommunister« et stort Møde i Idrætshuset, hvor bl. a. den fra Moskva nylig hjemvendte og i Partiets og Bladets øverste Ledelse atter placerede *Thøger Thøgersen* talte. Talte paa *Partiets* Vegne! Han sagde efter flere samstemmende Referater bl. a.:

»Hvis vi faar Magten her i Landet, skal de socialdemokratiske og trotskistiske Elementer faa samme Behandling som de 16 i Moskva.«

De 16 i Moskva blev som bekendt henrettet ved Skydning i en Fængselsgaard.

Se, dette er jo en anden Tale end den pæne Thomas Pedersens.

Hvem af disse to repræsenterer nu egentlig det kommunistiske Parti? Og hvordan kan to saa store Modsætninger egentlig blive ved at gaa i Spænd sammen? Og hvordan kan man efter at have hørt Hr. Thøgersens *officielle* Udtalelse om den Medfart, der er tiltænkt Socialdemokrater, tro, at der menes noget som helst alvorligt fra *den* Side med Talen om Enhedsfront?

Kunde maaske Thomas forklare os lidt derom?

København, den 14. September 1936. *Sigv. Hellberg.*

*Redaktøren af „Typ.-Tid." træffes hver Onsdag Kl. 10½-11½ paa Forbundskontoret i Evaldsgade.*

## NORDISK FAGLIGT KVINDESTÆVNE

I Sommeren 1935 afholdtes i Stockholm et nordisk fagligt Kvindestævne, der fik et saa vellykket Forløb, at der rejste sig Stemning for at afholde et lignende Stævne i Danmark i 1936.

Paa Initiativ af Dansk Skræderforbund og i Samraad med Arbejdernes Oplysningsforbund afholdtes et saadan Stævne paa Roskilde Højskole i Dagene fra 16.—22. August og hvortil var mødt Deltagere fra Sverige, Norge og Finland samt Danmark.

Indledende Talere ved Stævnet var: Folketingsmedlem *Nina Andersen* (Det økonomiske og politiske Demokrati og Kvinderne), Forstander *Hj. Gammelgaard* (Børnebegrænsningen og Befolkningsspørgsmaalet), Landstingsmedlem *Andrea Brochmann* (Kvindens politiske Stilling i Dag), Redaktør *Karl Ehrlich* (Kvinden og Nazismen), Forretningsfører *Alvilda Andersen* (Kvindernes faglige Organisering), Kontorchef *Conrad* (Den sociale Forsorg i Danmark) og Tobaksarbejder *Thea Tønder* (Ligeløns-Principet).

Foranstaaende Emner blev grundig og stærkt diskuteret af de forskellige Landes Deltagere, som gav supplerende Oplysninger om Forholdene i deres Hjemlande. Særlig og stærkest greb det Deltagerne, da den finske Deltager *Lempi Lahti* fortalte om de finske Kammeraters Arbejdsvanskeligheder og at i Finland var den smukke røde Fane forbudt, ligesom Arbejdersangen »Internationale« ikke maatte synges ude i den frie Natur.

Ledelsen af Stævnet havde ogsaa arrangeret Udflugt og Besøg paa de smukke Børnehjem »Nærumgaard« og »Mikaelsminde«. Ligeledes besaa Stævnets Deltagere den sidste Dag Hans Holtens Fabrik, Bryggeriet »Stjernen«, Hovedstadens Brugsforening og tilsidst Københavns Raadhus, hvor Afslutning af det nordiske faglige Kvindestævne fandt Sted, dog med Haab og Ønske om til næste Aar at mødes igen og drøfte Tidens Tanker og Problemer.

Et lærerigt og kammeratligt Stævne var forbi. *E. og A.*

## AFDØDE KOLLEGER

Sætter *Hans Nielsen Schlegelsberg* døde i sidste Uge, 68 Aar gl. Han havde lært hos gamle Hertz i Vejle, arbejdede senere i ca. 30 Aar hos Milo i Odense og kom i 1918 til København, hvor han arbejdede sidst hos Hasselbalch. Senere blev han Bladhandler. Begravelsen fandt Sted i Søndags paa Assistents Kirkegaard.

— — —

Sætter *Carl Johnsen Buskerud* døde ligeledes i sidste Uge, 67 Aar gl. Afdøde var født i Aarhus og havde lært Faget der. Han arbejdede i »Dagens Nyheder« til Slutningen af 1932 og erholdt for indeværende Aars Begyndelse Aldersrente. Begravelsen fandt Sted i Tirsdags fra Kirken i De Gamles By.

Over begge de afdøde Kolleger sænkedes vor Fane.

— — —

Torsdag den 10. September afgik mangeaarig Bestyrer af Andelsbogtrykkeriet, Direktør *Anton Petersen*, ved Døden, 79 Aar gl. Anton Petersen var fra 1884 til 89 Formand for Odense Lokalafdeling. Begravelsen fandt Sted Mandag den 14. September under stor Deltagelse, og Afdelingens smukke Banner, som afdøde i sin Tid havde været virksom for at faa anskaffet, gjorde Hønnør ved Graven. *M.*

---

## BOGTRYKKERNE PROTESTERER — MEN HVAD GØR VI?

Med en vis Glæde erfarer man endelig, at Dansk Provinsbogtrykkerforening paa sin Generalforsamling protesterer imod det grafiske Arbejde i vore Statsfængsler. Foreløbig er Kritiken rettet skarpt imod de automatiske Hjælpeapparater, hvad der kan siges at være et Skridt fremad — og forhaabentlig resulterer Bogtrykkernes Aktion i, at disse, nærmest skandaløse Forhold i Statsadministrationen *bliver ændret*. Protesten kom for saa vidt ikke overraskende, da denne »Statsindustri« jo er en soleklar Formindskelse af Bogtrykkernes Eksistens og dermed ogsaa ganske konsekvent Typografernes. Desmere sørgeligt er det derfor, *at vi ikke i tilstrækkelig Grad er vaagnet til Daad*, naar vort Fag i uhyggelig Grad er truet af en fra Staten unødvendig Konkurrence, *hvor en saadan burde være helt udelukket*. Og saa at være Vidne til, at en Reform maaske ikke sker, førend endnu mere grafisk Arbejde opsluges af denne Institution — førend endnu flere Typografer forøger Reservens Tal, der er stort nok — og talende nok i Forvejen.

Bogtrykkerforeningen paatænker at gaa direkte til Justitsministeren, og saafremt en saadan Henvendelse ikke hjælper, da til Partierne, men hvad *gør vor mønsterværdige Fagorganisation*, Dansk Typograf-Forbund? *Intet!*

Eller i hvert Fald noget af et saa lille Omfang, at det er svært at bemærke med blotte Øjne! Det burde dog være af lige saa stor Betydning for os, som for Principalerne, at der bliver taget fast om dette aktuelle Problem — *uden Vanter paa!*

I U. S. A., som man meget fejlagtigt har kaldt Frihedens Land, er *Industrialisering af Statsfængslerne* en Kendsgerning og har været det i adskillige Aar. Nu er det naturligvis omsonst at ville sammenligne amerikanske Retsplejeforhold med europæiske, specielt danske, men det vil alligevel være af Interesse at høre, hvad en af Forsørgelsesvæsenets Administratorer, den jødiske Forretningsmand *Lewisohn*, har at give som Undskyldning for den indførte Ordning. Jeg erindrer det dog ikke ordret, men det gaar ud paa følgende: »at det er meget forkasteligt, ja, for ikke at sige unødvendigt at bebyrde de frie Statsborgere med flere direkte Skatter, som en rentabel Administration af Fængselsvæsenet jo nødvendigvis maa kræve, naar man ved Hjælp af arbejdsduelige Fanger kan aflaste Staten for en stor Del af dens budgetterede Udgifter.....!«

En saadan snæversynet Taktik kunde man maaske ogsaa finde paa at ville anvende *herhjemme*, naar Kritiken blev Administrationen for nærgaaende — ja, maaske man kunde servere noget mere udspekuleret.

*Hvad er bedst?*

Enten dette, at Statsfangerne udfører Arbejde, som de hverken halvt eller helt har nogen Forstand paa og som derved forringes baade i *Kvalitet* og *Kvantitet*, medens arbejdsvillige, ustraffede Samfundsborgere tvinges ned i et økonomisk Morads til yderligere Skade for Staten — eller at Beskæftigelsesmulighederne overdrages dem, der nu gaar »permanent ledige«? En saadan Reform vil ganske automatisk bevirke en større Købekraft, en formindsket Udbetaling af Understøttelse eller Hjælp fra Staten!

Er der noget at vælge imellem?

Efter min — og adskillige andres Mening maa Svaret i alle Tilfælde blive *et absolut og utvetydigt Nej!* Uden Tvivl har de danske Statsfanger en vis Ret til at faa noget at beskæftige sig med, *men — har vi*, der Dag ud og Dag ind, Aar efter Aar, maa prøve Arbejdsløshedens Helvede, *ikke en ligesaa stor Ret til at faa Arbejde*, naar en saadan *kan* fremskaffes ved Hjælp af en fornuftig Fagpolitik — naar der tages mere Hensyn til Mennesker, der intet ulovligt har gjort, end til Mennesker, der selv har været ude om at komme i Konflikt med de bestaaende Love og som en Konsekvens deraf maa sone den dem tildelte Straf.

Man maa være af en underlig Støbning, om man ønsker disse Forhold uændrede, saa derfor gælder det om at kæmpe intensivt, indtil Fejlene er rettede.

Fængselstrykkerierne er beliggende i Provinsen, men deres Udryddelse *har Interesse for enhver Typograf*. Kollega! Vaagn op til Daad — hvad enten du slider den københavnske Asfalt eller har Vesterhavets Brænding som Akkompagnement til din daglige Dont — *sæt Thomas P. i Spidsen* for et nyt Fremstød.

*I Flok kan vi løfte — i Enighed kan vi drøfte!*

København, September 1936. *Bebel Sørensen.*

— — —

Vi gør opmærksom paa, at Dansk Typograf-Forbund ogsaa har Repræsentanter i det Udvalg, om hvis Arbejde Bogtrykker Rosendahl aflagde Beretning paa Provinsbogtrykkernes Generalforsamling, og som har inspireret Bebel Sørensen til ovenstaaende. Hvad der fra Udvalgets Side er gjort eller gøres har vort Forbund altsaa ogsaa sin Del af Æren for. *Red.*

# Københavns Afdelings Kursus

*Arrangeret af Dansk Typograf-Forbunds Oplysningsudvalg*

## Moderne Typografi.

Kursuset strækker sig over 20 Timer (10 Aftener à 2 Timer 1 Gang ugentlig). Leder af Kursuset bliver Faktor *Henry Thejls.*

1. Aften: Orienterende Indledning. Hvad forstaas ved moderne Typografi? Er Tschichold moderne? Vi laver vort eget Visitkort.
2. Aften: Om hvordan vi vilde lave vort Bogarbejde til Svendeprøven i Dag.
3. Aften: Smudstitel, Hovedtitel o. s. v. og Omslag til samme.
4. Aften: Fra et stort Trykkeris Idékontor.
   1. Merkantile Tryksager.
5. Aften: Fra et stort Trykkeris Forslagskontor.
   2. Illum skal have Forslag til Julekatalog.
6. Aften: Fra et stort Trykkeris Forslagskontor.
   3. Udkast til Brochurer og Folders med Henblik paa Erhvervelsen af nye Kunder.
7. Aften: Guldbransen fotograferer. Vi laver Fototypi.
8. Aften: Annoncer.
9. Aften: En lille rask Skitsekonkurrence.
10. Aften: Afslutning.

Prisen for Kursuset er **Kr. 7,00 (incl. Materiale).**
Indmeldelse hos Oplysningssekretæren (Telefon 13.765).

## Arbejdsskitsering.

Kursuset, der strækker sig over 40 Timer (20 Aftener à 2 Timer en Gang ugentlig), er udelukkende helliget *Arbejdsskitsen.* Med Arbejdsskitsen menes der den paa selve Arbejdsstedet, i umiddelbar Tilknytning til Arbejdet, udførte Skitse og der vil altsaa ved Kursuset udelukkende blive anvendt Blyant. Ved Lektioner i Skriftskitsering, Skriftbehandling, Satsteknik, Harmoni- og Proportionsforhold, Farvelære o. s. v. søger vi at give Eleverne Indblik i Principperne for den moderne Typografi. Uden at komme ind paa den mere komplicerede Skitsetekniks Omraader vil der blive Lejlighed til Skitsering af de mest almindelig forekommende Satsarbejder. Af Medarbejdere skal nævnes:

Kunstmaler *Erling Højgaard:*
**Ostwalds Farveharmonilære.**

Arkitekt *Dan Fink:*
**Form og Proportion.**

Adjunkt *Harald Rue:*
**Kunstens Epoker.**

I. *De primitive Folks Kultur.* (Frankrig, Afrika, Huletegninger, Buskmandskunst, Negerplastik). Bøndernes Kunst Gaarden, Husgeraad, Reformationstidens Træsnit, Hjemstavnskunst). Feudalherrernes Kunst (Borgen, Rustningen etc., Maleri, Rokoko).

II. *Kirkekunsten* (Kirkebygningen, Klosteret, Freskokunsten, Helgenbilleder, Bogkunst, Illustrationskunst).
*Hofkunsten* (Slottet, Parken, Festen, Pragtoptog, Dekorationskunsten, Barokken).
*Despotiernes Kunst* (Orienten, Ægypten, Tempel, Slot, Kongegrav, Kolosskulptur, Maleri).

III. *Borgernes Kunst* (Byen, Villaen, Skulptur og Maleri. Oldtidens Demokrati. Grækenland og Rom. Italiensk og nordeuropæisk Renæssance. Kunsten i den franske Revolutionstid. Bog-, Tidsskrift- og Avisillustrationen, Romantikken, Impressionismen, Kubismen).
*Arbejderkunsten* (19. Aarh. Maleri, Grafik), (20. Aarh. Film, Plakat, Fresko), (Den socialistiske Realisme).

IV. *De forskellige Kunstarter:*
1. Arkitektur.
2. Skulptur.
3. Maleri.
4. Tegning.
5. Grafik.
   a) Træsnit.
   b) Gravure.
   c) Litografi.
   d) Klichétryk.
6. Film.

Typograf *O. Chr. Sørensen:*
**Typografisk Stil.**

Prisen for Kursuset, der tilrettelægges og ledes af *O. Chr. Sørensen,* er **Kr. 10,00 (incl. Materiale).**
Indmeldelse hos Oplysningssekretæren (Telefon 13.765).

# KAMPEN MOD FASCISMEN

Verden over staar Kampen mellem Fascismen og Folkestyre. I de sidste Aar har vi paa nært Hold oplevet den ene Revolution efter den anden. Italien, Østrig, Tyskland er blevet erobret af Fascismen. Vort Naboland Tyskland — Marxismens Fædreland og Højborg — blev i en Haandevending underlagt et militært Mindretal. Flere Slægtleds trælsomme Kamp for at forbedre deres Kaar, Fagbevægelsens 60-70 aarige ihærdige og ærlige Stræben mod lysere og bedre Kaar, Millioner af Menneskers Livsindsats blev fejet over Ende paa nogle Timer. I Dag kæmper Arbejderne i Spanien. I den blodigste Revolution, Verden har oplevet, kæmper de paa 8. Uge med Livet som Indsats.

Har vi mon snart set nok? Hvorlænge endnu vil vi sidde med Hænderne i Skødet og vente paa den Trælletilværelse, der vil være os sikker, hvis vi ikke snart tager Lære af vore Kammeraters Skæbne? Vi maa kunne forbedre vor Stilling mod Fascismen afgørende paa 3 Punkter.

Det første Punkt maa blive Enhedsfront. Vi kan naturligvis ikke kæmpe mod en fælles Fjende, naar der er Uenighed i Geledderne. Danskerne bliver regnet for et oplyst og intelligent Folk. Ak, ja, gid vi dog var *saa* fornuftige, Socialdemokrater som Kommunister, at vi kunde lære af de Fejl, andre har begaaet. Vi er dumme nok til stadigvæk at bruge alt for megen Tid og alt for mange Kræfter paa indbyrdes Stridigheder. Vi har andre Maal

**Københavns Afdeling**

Billetter à 25 Øre faas i Aften hos Lundin

Eventuelle ikke solgte Billetter faas ved Indgangen

*Arrangeret af Dansk Typograf-Forbunds Oplysningsudvalg*

**Sammenkomst**

*for Medlemmer med Damer*

**I Aften Kl. 20** i Rømersgade 22, Festsalen

**Program:**

*Svend Johansen:* Vinterens Oplysningsarbejde
Folketingsmand, Redaktør *Rasmus Hansen:* Den politiske Situation
Tonefilmen: *Leve Friheden*

**Gratis Dans til Kl. 2** . *Christian Petersens Orkester*

end daglig at fylde Socialdemokraten og Arbejderbladet med gensidig Nedrakning og Mistænkeliggørelse. Vore ledende Kommunister og Socialdemokrater kan vel ikke være helt blinde for Resultaterne af de indbyrdes Stridigheder i de andre Lande?

*Lad os faa Samling* og det *nu, i Dag.* I Morgen er det maaske for sent. Da naar Fascistdiktaturet maaske til vort Land, og saa varer det nok nogle Aar, før den danske Arbejderklasse atter faar noget at skulle have sagt. Mussolini og Hitler sidder jo ret fast i Sadlen.

En anden vigtig Ting i Kampen mod Fascismen er Militæret. Det tyske Socialdemokrati brugte ikke sine Vaaben. Der var ingen Kamp, slet intet at tale om. De var solgt med det samme. I Østrig var det noget anderledes. De store Arbejderkaréer var indrettet til Forsvar. Der var opmagasineret forskellige Vaaben, og der var indbygget Skydeskaar i Ejendommene. Der blev ogsaa Kamp om det. De østrigske Arbejdere førte en heltemodig Kamp for Bevarelsen af deres Rettigheder. De trak det korteste Straa ganske vist, men det gav den øvrige Verdens Arbejdere et Fingerpeg. Thi hvem vinder en Revolution? Det gør de, der har Maskingeværer, Gas o. s. v. Og det er i Danmark, som det var i Tyskland og Østrig, Kapitalismen — Overklassen. Hos os som andre Steder er praktisk talt 100 pCt. af Hærens Officerer imod Arbejderne. Yderligere betaler de danske Arbejdere hvert Aar til Uddannelsen af Akademisk Skyttekorps, Københavns Amts Skyttekorps og flere andre saakaldte upolitiske Korps. Der er vel ingen, der ikke vèd, hvor disse Korps vil tage Opstilling? Saa vidt jeg vèd, har den danske Arbejderbevægelse, trods det, vi har set og ser i mange af Europas Lande, ikke saa meget som en Hundepistol til vort Forsvar. Jeg synes, det er forbavsende, at det ene Aar gaar efter det andet, uden der bliver sørget for Arbejderklassens Forsvar.

Der maa ske en Forandring og det *nu, i Dag.* I Morgen er det maaske for sent. I vore Dage er det jo aabenbart kun Arbejderne, der retter sig efter Stemmesedlerne og venter paa over 50 pCt., inden vi tager Bladet fra Munden, og hvis vi ikke vil lide samme Skæbne som Arbejderne i de andre Lande, maa og *skal vi i Tide sikre os Indflydelse paa Hærens Ledelse og Materiale.*

En tredie Ting, der utvivlsomt vil faa stor, ja vel afgørende Betydning for Arbejderklassens Fremtid, er den Ligegyldighed over for Politik og Fagbevægelse, der raader inden for store Dele af Ungdommen. Der maa gøres en stor Indsats for at faa vakt Ungdommens Interesse. Alle unge Arbejdere maa kende den Tid, der er gaaet forud for dette Slægtled, i Kampen for Fagbevægelsen og for Arbejderklassen. Vi skulde nødigt en Dag have en Arbejderungdom, der intet kender til den Fagbevægelse, den er Medlem af og om den Klasse, den tilhører. *Vi maa alle kende vort Ansvar og vort Maal.* Her maa vore Ledelser sætte kraftigt ind, og her kunde I ældre Kolleger ogsaa gøre en Del. Prøv at vække jeres unge Sidekammeraters Interesse for vor fælles Fremtid.

Du Læser! Begivenhederne rykker for hver Dag nærmere ind paa Livet af os. Er du Socialdemokrat eller er du Kommunist, Omstændighederne tvinger dog vor sunde Fornuft til: *Enighed blandt Arbejderne, et militært Forsvar for Arbejderklassen og Ungdommen med i Kampen.*

*A. Hammer.*

## FORRETNINGSUDVALGSMØDER

3. September 1936.

1. Vedrørende Arbejdsforholdene paa Middelfart Avis sendes Klage til Bladudgiverforeningen.
2. Forretningsføreren aflagde Beretning fra Mæglingsmøde i Aabenraa. Til Efterretning.
3. Et Medlem har paa Rejse modtaget uberettiget Understøttelse. Bogen indkaldes.
4. Et Medlem i Frederikshavn bevilgedes Kontingentfritagelse i Syge- og Begravelseskassen.
5. Oplysningsudvalget fik Bemyndigelse til indenfor den givne økonomiske Ramme at udvide »Grafisk Teknik« og den øvrige Virksomhed.
6. Et tidligere Medlem i København, der har arbejdet som Blokadebryder, optoges med Karantæne.
7. Dagsordenen for Forbundsstyrelsesmødet d. 7. September fastsattes.
8. Til Fagskolens Repræsentantskab valgtes Svend Johansen.
9. Til Bestyrelsen for Victor Petersens Fond valgtes Svend Johansen.

## GENERALFORSAMLINGER

### Typografernes Sangforening

afholdt ordinær halvaarlig Generalforsamling Fredag den 28. August i Sanglokalet, Nørresøgade. Dirigent: *Niels Nielsen.* Formanden, *Ejnar Lassen,* aflagde Beretning. Siden 24. April havde vi været paa en vellykket St. Bededagstur til Jægersborg. Vi havde været i Pileallé i de smaa Haver, og Foreningens aarlige Skovtur var i Aar gaaet til Gilleleje. Omtalte vort Arbejde nu til den stundende Koncert i Arbejderkorene og endvidere, at de smaa Foreninger atter afhodt det lille Karneval i Februar i Fællesskab. — Søndag den 2. August fyldte vort Æresmedlem Niels Nielsen 65 Aar, og Sangforeningen havde sendt ham en Blomsterhilsen. — Et indkommet Forslag om en anden Mødeaften vandt ikke Tilslutning. — Derefter foretoges Valg til Bestyrelsen. Formanden, *Ejnar Lassen,* ønskede at træde tilbage, og man samlede sig sluttelig om *Udo Poulsen,* som nyvalgtes til Formand med alle Stemmer. Som Styrere genvalgtes *Andreas Larsen* og nyvalgtes *Georg Pedersen.* — Et Forslag om Kontingentforhøjelse, saalydende: »Styrelsen foreslaar, at Kontingentet for aktive Medlemmer bliver Kr. 1,50 pr. Maaned fra og med September 1936 at regne«, vedtoges enstemmigt. — Da ingen ønskede Ordet under »Eventuelt«, sluttede *Niels Nielsen* Generalforsamlingen, og man gik til fælles Kaffebord. *Udo Poulsen.*

## LÆRLINGESPALTEN

### Københavns Lærlingeafdeling.

Evaldsgade 3. Kontortid: Mandag 17,15—18,15.

*Ordinær Generalforsamling.* Lørdag den 26. ds. afholdes ordinær halvaarlig Generalforsamling i Ungdomshjemmet, Orla Lehmannsvej 2, Kl. 20 pr. Forslag, der ønskes behandlet, skal være indsendt til Kontoret, Evaldsgade 3, senest Mandag den 21. ds.

Efter Generalforsamlingen arrangerer Afdelingen fælles Kaffebord — gratis.

*I Aften.* Oplysningsudvalget afholder i Aften en knippelgod Aften. Se Meddelelsen og Annoncen! Lærlingene er velkomne til dette Arrangement. Billetter à 25 Øre kan købes ved Indgangen. *Slyrelsen.*

## SMAAT FRA NÆR OG FJERN

**25-Aars Jubilæum.** Sætter *Georg Hansen* kan paa Tirsdag den 22. Septbr. fejre 25-Aars Dagen for sin Ansættelse ved »Politiken«. Georg Hansen lærte Faget i Helsingør og kom som ung Svend til København, hvor han arbejdede forskellige Steder, indtil han kom til »Politiken«, hvor han altsaa nu kan fejre sit 25-Aars Jubilæum. Jubilaren nyder blandt Kollegerne almindelig Agtelse for sit loyale og hjælpsomme Sindelag og medfødte Elskværdighed. Et Par Gange har han været betroet Tillidsmandshvervet.

Den afholdte Jubilar vil paa Festdagen blive hyldet med Haandslag, og Sensommerens Blomsterflor vil skabe en farverig Festens Ramme om hans Plads.

**Typografiska Föreningen i Stockholm** har i Aar bestaaet i 90 Aar. Den officielle Stiftelsesdag regnes at være 4. Oktober, men egentlig stiftedes Foreningen den 24. Maj 1846 ved et Møde, der vedtog Love samt vedtog, at Foreningen skulde begynde sin Virksomhed fra og med den næstfølgende Oktober Maaned. Stockholmsforeningen er saaledes 23 Aar ældre end Københavnsforeningen, som i Aar har passeret 67-Aars Alderen. *S. H.*

**Matteottifondens Spaniens-Indsamling:** Jeg har yderligere modtaget: Liste 11222 (Luno, Trykkeriet) Kr. 10,75, 11247 (Petersen & Lefevre) 4,00, 11215 (Krohn) 12,25, 11217 (Landschultz) 10,00, 1174-75 (Forlagstr.) 4,00, 11157 (Bonde) 5,00. *Sigv. Hellberg.*

15. September 1936.

**Til Matteottifondens Spaniens-Indsamling** er endvidere indkommet følgende: Aarhus 250,00, Vejle 37,00.

København, den 16. September 1936. *Forretningsudvalget.*

**Abonnementskort til Folketeatret.** Gennem Arbejdernes Fællesorganisation har vi faaet tilstillet et begrænset Antal Kort, der giver Adgang til at købe Billetter til en væsentlig nedsat Pris. Interesserede kan henvende sig paa Afdelingskontoret i Evaldsgade 3 og, saa langt Oplaget rækker, erholde Kort.

**Bemærk** den nye Liste over Kontortider og Telefon-Numre, og benyt Separat-Numret til den De ønsker at tale med.

**En ny Sjæl og ny Ungdommelighed.** Paa den internationale Fagforeningskongres i London udtalte den franske Repræsentant *de Broucke* om Fagforeningernes Frihed:

»Under de nu bestaaende nye Forhold, som er Resultatet af en Udvikling, der kunde forudses, gælder det om at give Fagbevægelsen en ny Sjæl og ny Ungdommelighed. Fagbevægelsen er stærk, fordi det er en fri Bevægelse. Overalt, hvor den politiske Frihed undertrykkes, begynder man med Fagforeningernes Frihed. Ondsindede Fjender vil købe Fagbevægelsen. Lad os forsvare vor Fagforeningsfrihed og sørge for, at Arbejderklassen ikke lulles i Søvn. Vi maa vaage over, at Arbejderne ikke bliver desinteresserede i Kampen for Friheden. Idag maa Fagforeningernes Frihed forsvares med Tro og Fanatisme.«

### Tak.

For al venlig Opmærksomhed paa min Jubilæumsdag bringer jeg herved min hjerteligste Tak. *C. A. Schmidt*, Holbæk

### Kontingent for 3 Dage

Paa given Foranledning gør vi opmærksom paa, at der skal betales Kontingent for 3 Dages Arbejde, naar disse falder indenfor Arbejdsugen Lørdag til Fredag.

## DANSK TYPOGRAF-FORBUND

### BOGTRYKFAGETS ARBEJDSLØSHEDSKASSE

Evaldsgade 3 - København N - Tlgr.-Adr.: Typforbundet, København

**Kontorerne**
er aabne for Ind- og Udbetaling daglig Kl. 13-15 (Lørdag Kl. 11-13) samt Fredag og Mandag Aften tillige Kl. 17-18.30.

**Anvisningskontoret.**
Fra Kl. 9-18. Telefon Central 4331.
Før Kl. 9 og efter Kl. 18 Telefon Ryvang 1683.

**Provinsens Forretningsfører.**
Ths. Pedersen. Telefon Central 4331.

**Typograf-Tidende.**
Redaktør: Fr. Nielsen, Egøjevej 3, Køge. Telefon Køge 533.
Ekspeditør: Ths. Pedersen, Evaldsgade 3, Kbhv. N. Tlf. 4331.
Abonnement gennem Postkontorerne Kr. 1,50 Kvartalet.
Annoncer: 35 Øre pr. Petitlinje (pladss. Medlemmer 25 Øre). 26 Gange og derover Rabat.

**Oplysningsudvalget.**
Sekretær: Svend Johansen. Træffetid: 10-11.30 og 16-18. Telefon Central 13.765. Privat: Ryvang 4707.

**Københavns Afdeling.**
Formand: Sigv. Hellberg. Træffes som Regel i Kontortiden. Telefon Central 13.331.
Kasserer: O. A. Lundin, Telefon Central 4331.

**Underafdelingernes Formænd.**
Sætterafdelingen: Sigv. Hellberg. Tlf. 13.331. Priv.: Ryv. 2059.
Trykkerafdelingen: O. A. Lundin. Tlf. C. 4331. Priv.: Ryv. 1683.
Kvindeafdelingen: Fru Alfrida Andersen. Privat: Amg. 7114.

## FORENINGSMEDDELELSER

**Nye Medlemmer.**

København: Sætter Jørgen Biller, udl. 1. 9. 36 hos V. Søborg (arb. s. St.), Sætter Alfred Vald. Emil Andersen, udl. 1. 9. 36 hos L. Laursen (arb. s. St.), Sætter Gunnar Robert Madsen, udl. 29. 8. 36 hos Jørgensen & Co. (arb. s. St.), Paal. Nolda Ragnhild Frederiksen (Uffe Andersen), Paal. Dora Alfrida Jensen, tidl. Medlem.

Rønne: Sætter Svend Erik Parksø, udl. 5. 9. 36 hos Kieffer.

**Tiltraadte.**

København: 6175 Peter Jensen fra Holbæk (arbl.), 3828 Bebel Sørensen fra Rejse (arbl.), 3742 Hjalmar Gurnæs fra Hobro (arbl.), 3332 Kaj Jørgensen fra Rejse (arbl.), 7826 Børge Lundahl fra Rejse (arbl.), 3561 Børge Halgaard fra Rejse (arbl.), 48 Finn Hjerring fra Rejse (arbl.), 390 Carl Helms fra Rejse (arbl.), 3456 Jørgen Lind fra Odense (Militær), Paal. Dagmar Christensen fra Bogbinderne (H. Jørgensen), Hj.arb. Kaj Sørensen fra Metalarbejderne (Berl. Tid.), Hj.arb. Karl Flygare fra Mælkeriarbejderne (Berl. Tid.).

Aalborg: 7785 Søren Loumand (Aalborg Stiftstidende). Aarhus: 5803 Carl Verner Jensen (arbl.), 6820 Valdemar Leth (arbl.), 5309 Carl Hjort Sørensen (arbl.), 6106 Carl Leffler (arbl.), 6063 Holger Nielsen (Stiftsbogtr.). Haderslev: 5718 Ludvig Nielsen (Christiansfeld Bogtr.). Horsens: 6904 Johs. Holgersen (arbl.), 7861 Arne Johs. Sørensen (arbl.), 6749 Aksel Jensen (Andr. Hansen). Kolding: 7254 Svend Sørensen (arbl.). Køge: 5293 Jørgen Fog Hansen (arbl.). Odense: 6566 Poul Egetoft (arbl.). Randers: 4932 Marie Jensen (arbl.). Svendborg: 6768 Børge Mortensen i Pl.

**Fratraadte.**

København: 952 Ejv. Jensen paa Rejse, 2782 Enock Madsen paa Rejse, 2873 Edv. Jørgensen paa Rejse, 2968 Carl Petersen paa Rejse, 5830 Axel Jensen paa Rejse, 6175 Peter Jensen til Faaborg, 2674 Vald. Kany paa Rejse.

Aarhus: 3521 Reinhardt Nielsen til København (syg), 6820 Valdemar Leth paa Rejse. Haderslev; 7785 Søren Laumand til Aalborg i Pl. Hobro: 3742 Hjalmar Gurnæs til Kbhvn. (arbl.). Næstved: 4932 Marie Jensen til Randers (arbl.). Odense: 3456 Jørgen Chr. Lind til Kbhvn. (Militær), 4869 Else Jensen til Svendborg i Pl.

Kun de originale
E. L. SÆTTERIMØBLER
betyder en virkelig Modernisering af Sætteriet ved et helt gennemført System ... ... ... ... ... ... ... ... ...
ERIK LEVISON'S Specialværksteder for moderne Sætterimøbler

**Udmeldte.**

Nykøbing F.: 7482 Holger Petersen (Bogtrykker). Svendborg: 5019 Marie Madsen (fratraadt Faget), 4947 Jørgine Jensen (fratraadt Faget).

**Annullerede Udslettelser.**

København: 1385 Hjælpearb. Alfr. Andersen (Fraenckel & Co.), 3474 Hjælpearb. Jonassen (Berl. Tid.).

**Udslettede paa Grund af Restance.**

København: 2805 V. Rasmussen (Grafisk Compagni), 1802 Trykker A. Møller (Bianco Luno), 1779 Trykker Th. Thomsen (Bianco Luno), 4098 Trykker Engelbr. Christensen (Hoffensberg).

**Døde.**

København: 360 Carl Johnsen Buskerud, 6506 H. Schlegelsberg Nielsen.

## KLUB-ANNONCER

Søndag den 20. September:

**Hjortekær**

Sct. Hans Torv Kl. 10.

## ANNONCER

**Rotationstrykker søger Plads,**

kendt med saavel Trykning som Stereotypering gennem flere Aars Erfaring. Billet mrkt. »113« modtager Ekspeditionskontoret.

**Som Maskinsætter,**

»Linotype«, Haandsætter, Annonce- eller Værk-Sætter, evt. Ombryder, søges Plads. Perfekt i Dansk og Tysk, Kendskab til Engelsk. Prima Referencer foreligger. Tilbud under Billet mrkt. »110« modtager Ekspeditionsk.

**1 Multi-Ideal Linotype**

som bliver ledig pr. 1. Oktober, sælges billigt til kontant Køber. kan ses i Drift ved Henvendelse i Billet mrkt. »111« til Ekspeditionsk.

**Køber eller Forpagter**

søges til mindre Bogtrykkeri ved St., hvor Avis savnes. Billet mrkt. »112« modtager Ekspeditionskontoret.

**Bogtrykkeri i Hjørring,**

velbeliggende, med Maskiner, Typer m. v., meget billigt til Salg. Gaardejer Knud Nielsen, Vesterdal, Vennebjerg, Lønstrup.

**FRITZ MÜLLER**

*Grafisk Fagforretning ... Wesselsgade 23*

Skrift, Messinglinier, Blindmateriel

Alle tekniske Artikler for Faget, Maskinbaand, Værktøj
Farver til alt grafisk Arbejde

Telf. Centr. 10291

Ny Afdeling for Arbejdstøj.

**Tandlæge Viggo Jensen**

*Klareboderne 2 2*, Hj. af Købmagergade 40

Konsultationstid fra 10—7
Onsdag og Lørdag fra 10—3½

Telefon Byen 6700

**GRAFISK COMPAGNI**

CENTRAL 777 - 11395 - 14577

Grafisk Fagforretning · Eget Skriftstøberi · Alle Maskiner og Materialer for de grafiske Fag .....

Enerepræsentation for Linotype-Sættemaskinen
Komplette Trykkerier leveres i alle Størrelser

**CONTRASOL-FARVER**

Drøjere
Renere
Ultra lysægte
Bedre
Intensive
Nye Farver
fra **DRUBIN**

INDUSTRI TRYKKERIET BERGH. SCHMIDT - KØBENHAVN

# TYPOGRAF-TIDENDE

ORGAN FOR DE TYPOGRAFISKE ARBEJDERES INTERESSER

NUMER 39 KØBENHAVN DEN 25. SEPTEMBER 1936 63. AARGANG

## DE ULMENDE FARER

Naar man er sig den Kendsgerning bevidst, at den økonomiske Verdenskrises Skarphed og Varighed skyldes den Omstændighed, at Krisen samtidigt satte ind baade i Landbrug og Industri samt iøvrigt udstrakte sig til hele det kapitalistiske Valuta- og Kreditomraade og tillige er af strukturel Karakter — hvad der tydeligt har vist i Løbet af Kriseaarene — vil man med Rette kunne spørge, om de indenfor den verdensøkonomiske og nationale Ramme mærkbare Opgangstendenser tyder paa en virkelig Overvindelse af Krisen. Det er rigtigt, at man i lang Tid af Statistiken kan aflæse en tydelig Opgang i Produktion og Handel. Flertallet af Landene har ikke blot igen arbejdet sig op af den dybe Krisedal, men enkelte Lande har — stadig i Henhold til Produktionsstatistiken — endog overskredet det sidste saakaldte Højkonjunktur-Niveau i 1928-29 og opnaaet en ny Højkonjunktur.

Dette gælder ikke blot for udprægede Industrilande som Storbritannien, Tyskland, Belgien, Japan og De forenede Stater, men tillige for Lande som Norge og Sverige, hvor Landbrug og Industri opvejer hinanden, og for udprægede Agrarlande som Danmark, Ungarn, Finland og Estland. Desuden gælder det imidlertid ogsaa for europæiske og oversøiske Lande. Det verdensøkonomiske Billede bliver yderligere afrundet derved, at der i den sidste Tid kan konstateres tydelige Tegn paa en Bedring af de økonomiske Forhold i en Række Balkanlande som f. Eks. Grækenland og Jugoslavien, Rumænien, Bulgarien og Polen, bortset fra en Del overvejende Landbrugsstater i Sydamerika.

Dette Billede vilde berettige til en vis Optimisme, hvis man ikke havde Følelsen af, at Krisebalancen ikke gaar op trods dette økonomiske Opsving, og hvis der ikke kunde konstateres en Række tungtvejende Kendetegn, der lader den økonomiske Opgang og særlig den nye »Højkonjunktur« fremtræde som en smuk Facade paa en faldefærdig Bygning. Ganske bortset fra, at Verdensøkonomien som saadan gennem Krisen virkelig har lidt »strukturelt« i en saadan Udstrækning, at den tilsyneladende ikke mere kan repareres, er Kendetegnet for den nye Opgang den til største Forsigtighed manende Kendsgerning, at der endnu ikke er opnaaet Ligevægt mellem Produktion og Forbrug, men at Forholdet i enkelte Lande begynder at indtage en endnu usundere Form end forinden Udbrudet af den sidste Krise. Denne Kendsgerning (som i og for sig kan anses for den egentlige Kriseaarsag) finder sit tydeligste Udtryk ved en Sammenligning af Indekstallene for Produktionen og Arbejdsløsheden i hele Verden. Tiltrods for, at den industrielle Produktion gennemsnitlig atter har naaet samme Stade som i 1929, venter endnu 20 Millioner arbejdsløse forgæves paa Beskæftigelse. En Hær paa 20 Millioner uden Købeevne, uden Købekraftreserver, som forlængst er brugte — en Hær paa 20 Millioner foruden de langt flere Millioner beskæftigede Arbejdere, hvis Lønninger i Kriseaarene er presset ned paa et yderst beskedent Leveniveau.

Dette Tab af Købekraft i international Maalestok, som udgør Milliardbeløb, maa i Løbet af kortere eller længere Tid uvægerligt føre til en Standsning af den Produktion, som for Tiden har taget et vældigt Opsving, ikke af sunde økonomiske Grunde, men dikteret af en Forraadsøkonomi af gigantisk Omfang: *Forberedelsen til Krigen.* Den er den egentlige Aarsag til Skinkonjunkturerne i de industrielle Stormagtslande, og den er underkastet en skæbnesvanger »Nedgangens Lov«.

Man bør rettidigt og modigt se denne Sandhed i Øjnene — skriver I. F. C.s Pressemeddelelser. Denne den fascistiske Kapitalismes Højkonjunktur fører enten til en ny økonomisk Verdenskrise, som vil stille den bag os liggende Krise fuldstændigt i Skyggen, eller til Krigen, som ventes af de økonomisk ruinerede Diktatorer og — hvad der er det frygteligste — den økonomiske Konsekvens af Oprustningen, som enten maa give blodige Dividender eller bryde sammen. Intet formaar tydeligere at understrege den truende Krigsfare end denne Sammenfalden af magtpolitiske og økonomiske Motiver: det maa befrygtes, at Diktatorerne vil sætte deres sidste Kort paa en Krig, naar de i denne ser den sidste Udvej til at undgaa et uundgaaeligt økonomisk Sammenbrud.

Det er disse ulmende Farer, som den spanske Borgerkrig har stillet i særlig grel Belysning, som bevidst eller ubevidst tilslører den feberagtige industrielle Virksomhed rundt om i Verden og skaber en helt igennem usund og sygelig Atmosfære. Økonomisk set er Verden — trods saakaldte Højkonjunkturer — mere syg end i 1929. I Verdenskrisen, som man troede overvunden, var den lammet. Idag er Verdensøkonomien ødelagt i vid Udstrækning, og af den nationale Egoisme er fremstaaet den dels tilstræbte, dels paatvungne Isolering af de enkelte Lande, som næsten umuliggør en Tilbagevenden til den fredelige internationale Arbejdsdeling og netop ud fra denne Erkendelse og naturligvis ogsaa af Selvopholdelsesdrift har oprettet usynlige, men virksomme økonomiske Skranker, som forhindrer Genoprejsningen af Verdensøkonomien. Det er disse Skranker, som forhindrer Diplomaterne i at bane Vej for Freden, og for Fascisterne betyder det Angrebsmaal, som de med Oprustningens Magt vil bringe ud af Verden.

Den organiserede Arbejderklasse har kun ét Middel til at afværge en ny Verdenskatastrofe: Nedkæmpelse af Fascismen.

## REGNINGEN

Glæd Eder, danske Arbejdere, en ny Tid er i Vente, Kommunisterne kommer med Fredens Palmer, se, hvor de vifter og svinger dem over Hovederne, medens Raabene gjalder mellem Husrækkerne.

Enhedsfront — skriger de.

Hør, hvor de raaber. De raaber, at de har forbarmet sig over de umulige Socialdemokrater og vil stemme paa deres Førere ved kommende Valg. Nu skal Stemmerne ikke spildes mere, der skal stemmes socialdemokratisk. O, Hosiana! Vi Kommunister vil aldrig mere gaa imod Socialdemokraterne i Rigsdagen, selvom vi før i Tiden, sammen med Konservative og Venstre, søgte at ødelægge Jer, nu bliver det omvendte Tilfældet, nu er det de andre, der skal dukkes lidt. Aldrig mere vil vi haane socialdemokratiske Embedsmænd i Borgerrepræsentationen. Aldrig mere vil vi skælde Fagforeningslederne ud for Pampere. Vi vil trykke enhver Socialdemokrat til Brystet, og det bedste Bevis for vores ærlige Vilje, er, at vi stemmer socialdemokratisk.

Højere og højere raabes der. Vi lytter, det lyder besnærende — men se, hvad er det, Ansigterne i de første Rækker, er dækkede med sorte, udtryksløse Masker, der med sine hvide, smalle Øjenhuler ser hypnotisk paa os. Læberne bag disse Masker raaber ikke — de hvisker. Vi prøver paa at høre, hvad det er, de hvisker, Mand og Mand imellem. Tænkte jeg det ikke nok, det er de samme Ord, som lød ved et kommunistisk Møde forleden i Fælledparken, hvor en Taler sagde: »Denne Gang stemmer vi socialdemokratisk, hvad enten d'Hrr. Socialdemokrater ønsker det eller ej — *og sejrer de, kommer vi og præsenterer dem Regningen!*«

Her faldt Masken!

— — —

Vores nybagte Forretningsfører, Ths. Pedersen, skriver i »Typ.-Tid.« Nr. 37, i Anledning af Landstingsvalget, at det store Flertal vil hylde Enhedsfronten med Glæde. Jeg tror det ikke, Thomas Pedersen. Efter den Politik, Kommunisterne hidtil har ført, betakker Flertallet sig sikkert for det paatrængende Makkerskab og afviser en Regning for noget, de aldrig har bestilt.

I »Typ.-Tid.« Nr. 36 kan Fr. Nielsen ikke skjule sin Glæde over det kommunistiske Tilbud og stikker lidt syrligt til Stauning. Jeg forstaar fuldt og helt Stauning, naar han paa det kraftigste tilbageviser Beskyldningerne om Socialdemokratiets Samarbejde med Kommunisterne, og han er her i Overensstemmelse med Tusinder af af sundt tænkende Arbejdere, som er Modstandere af Diktatur-Bevægelserne, hvad enten de kalder sig Nazister eller Kommunister.

Ved Handels- og Kontormedhjælpernes sidste Kongres udtalte Formanden for Københavns Afdeling følgende: »Saalænge der ikke kan dannes en socialdemokratisk Forening i Rusland, og saalænge dette at udtrykke en socialdemokratisk Opfattelse i samme Land kan betyde Fængsel eller Død, saa længe maa d'Hrr. Kommunister undskylde, at vi ikke helt anerkender dem som Forbundsfæller i Kampen for Demokratiet.«

Klare Ord, Eksemplerne udefra skræmmer. Vi har ikke Brug for to Partier indenfor Arbejdernes Rækker, vi kan kun følge det Parti, der for de skandinaviske Arbejdere er en Livsbetingelse, i Rigsdag saavel som i Fagforbundene, og som har vist sig at være det, der passer os bedst, nemlig: Socialdemokratiet. Det er det Parti, vore Fagforeninger er bygget op sammen med, og det er den politiske Linie, vore Fagforeningsblade bør følge og værne om.

København, 14. September. *Henry A. Hansen.*

## LUS I SKINDPELSEN

Utvivlsomt er en betydelig Del af den danske Arbejderklasse i Dag venligt indstillet overfor Enhedsfronten og Samarbejde mellem Socialdemokrater og Kommunister. Udlandets Erfaringer taler et tydeligt Sprog, og danske Arbejdere er ved at nemme den Lære, at vi saa vidt gørligt bør bygge Bro over de Kløfter, der skiller os.

Den Lære har *Sigv. Hellberg* imidlertid ikke annammet endnu.

Som Skik var i den fordums glade Tid, søger han ved at sætte smaa Lus i Skindpelsen at fjerne Parterne mest muligt fra hinanden og samtidig udløse en rask lille Fraktionskamp i det kommunistiske Parti.

Paa den for Hellberg saa naturlig elskværdige Facon prøver han at hidse Thøgersen og mig op mod hinanden, og for ret at vise socialdemokratiske Arbejdere, hvor liden Alvor der er i Kommunisternes Tale om Enhedsfront, citerer Hellberg nogle Sætninger, som Thøgersen skal have udtalt paa et Møde i Idrætshuset, og hvori han skal have proklameret Skydning af alle Socialdemokrater og Trotskister, naar Kommunisterne kom til Magten i Danmark!!

Herregud, *er* det virkelig nødvendigt og *klogt* at benytte den Slags hjemmelavede Citater for at hindre eller sinke Samlingsbestræbelserne?

At Hellberg ikke tror paa Kommunistisk Partis Vilje til Enhed, faar blive hans Sag (det er maaske ogsaa en Reminiscens fra gamle Dage!), men han bør i hvert Fald begrunde sin Tvivl med Argumenter, der mindre bærer Falskmøntneriets Stempel.

Thøgersen har jo ikke talt som anført. Han former det selv saaledes i Arbejderbladet (20.-9.):

> »Jeg har sagt og ment, at saafremt kontrarevolutionære Elementer her i Landet efter Arbejderklassens Magtovertagelse forsøger sig med lignende terroristiske Modanslag mod Arbejderklassens ledende Mænd, kan disse Elementer vente sig den samme Behandling som de 16 i Moskva.«

Som man ser, har Udtalelserne ikke det vidtfavnende Maal, som Hellbergs »Citat« gav dem, og dermed falder jo hele den kunstfærdige Opbygning med mig som pæn Mand paa den ene Side og Thøgersen som skrækindjagende Skurk paa den anden. For end ikke Hellberg vil vel i en proletarisk Stat give Fribrev for Socialdemokrater og Trotskister til at knalde Statens ledende Mænd ned?

I Stedet for at lave forkerte Citater, spekulere paa, hvor længe Thøgersen og jeg kan gaa i Spænd sammen og more sig med at sætte Ordet Kommunister i Gaaseøjne, skulde Hellberg hellere se at finde frem til en lidt mere *positiv* Indstilling i Enhedsfrontspørgsmaalet.

Det vilde gavne Arbejderklassen mere.

*Ths. Pedersen.*

## DANSK TYPOGRAF-FORBUND

### Kontingentforhøjelse.

Til Dækning af Udgiften ved den nye Understøttelsesordning for gamle Medlemmer forhøjes Kontingentet fra og med 40. Uge med 50 Øre for *alle* Medlemmer.

*Forretningsudvalget.*

### Kontingentet i **København**

bliver fra 40. Uge:

| | Ialt | Arbl.kassen | Forts.kassen | Hjælpekassen | Sygekassen | Begr.kassen | Reservefonden | Lokalkassen |
|---|---|---|---|---|---|---|---|---|
| Heltbetalende ..... | 5,50 | 110 | 20 | 170 | 140 | 10 | 70 | 30 |
| Mdl. Hjælpearbejdere | 3,55 | 80 | 15 | 110 | 70 | 10 | 50 | 20 |
| Kvl. Hjælpearbejdere | 3,05 | 55 | 10 | 110 | 70 | 10 | 35 | 15 |

### Indkaldelse.

Medlem Nr. 2841, *Helmuth Nielsen*, maa inden 14 Dage henvende sig til Forbundskontoret, da han ellers vil blive slettet som forsvunden.

København, 25. September 1936. *Forretningsudvalget.*

## ET AAR ER GAAET!

Tiden gaar, vi skriver atter September, og dermed et Aar siden, at man med alle til Raadighed staaende Midler fik Delegeretmødet til at ofre store Summer paa en Centralisering af Oplysningsarbejdet indenfor vort Forbund, og man opnaaede det, der var det vigtigste, at faa de daværende Brancheblade aflivet.

For dem, der er Tilhænger af Branchebevægelsen, og for dem, der havde ofret Tid og Kræfter paa disse Blade, var det et haardt Slag, men man bøjede sig loyalt for Delegeretmødets Beslutning og haabede saa paa — som der blev sagt — at med de Penge og Kræfter, Forbundet kunde stille til Raadighed for Oplysningsarbejdet i Almindelighed og til et fælles fagligt Tidsskrift i Særdeleshed, kunde man give os et Blad, der var meget bedre end de, som bestod. Og Tiden maa vel nu være inde til at se lidt paa, hvad denne Nyordning har givet os, den har givet os en Oplysningssekretær, et Oplysningsudvalg og saa Bladet *Grafisk Teknik*. Der er nu kommet 5 Numre af *Grafisk Teknik*, og man har vel derfor Lov til paa nuværende Tidspunkt at fastslaa Fiaskoen, tror Oplysningssekretæren virkeligt, at de Blade af *Grafisk Teknik*, der er udkommet, har tilfredsstillet Trykkerne, saa vil jeg hermed oplyse ham om, at dette langt fra er Tilfældet, for hvert Numer, der er kommet er der sendt mange længselsfulde Tanker efter vort gamle Blad »Trykkeren«.

Lad os tage de 5 Numre, der er kommet, og se lidt paa, hvad Oplysning Trykkerne kan høste af dem.

Det første Numer har vel nok skuffet os alle, idet man vel havde ventet, det første Blad havde indeholdt fagtekniske Artikler for de forskellige Brancher indenfor vort Forbund, og saa fik man en Gang Gutenberg, paa noget tarveligt Papir, man skulde vel ellers mene, at Typograferne véd det, der bør vides om Gutenberg.

Naa, Oplysningssekretæren har jo til Værn mod Kritik, holdt en Bagdør aaben, idet han skriver, at Numret er »historisk i Form og Indhold«, mon saa ikke Annoncen fra »Politiken« med Lysreklame er lovlig moderne og burde være udeladt.

I Numer to findes paa sidste Side en Artikel for Trykkere, man læser den og bliver atter skuffet, thi det, der staar, har man jo i det store og hele læst i »Trykkereren« for et Par Maaneder siden.

Saa har man i Numer tre strammet sig mægtig an, hele tre Artikler for Trykkere, den ene om »Papirets to Sider« er ikke daarlig, men med den Fart, vi har paa nu om Dage, tillader Tiden os ikke at vende og dreje hvert Ark Papir, der skal igennem Maskinen, og skal man saa ogsaa forlange et lille Laboratorium til at undersøge Papirkvaliteten i, tror jeg nok man fik Sommerferie paa ubestemt Tid, saa nogen praktisk Betydning tror jeg ikke, denne Artikel har. Artiklen om »Afsmitning« har sikkert kun glædet Forfatteren, haaber hans Henter vedblivende tager hver Gang. Den tredie Artikel om Tilretningspulte nikker man genkendende til, idet disse Pulte har været ret udførligt omtalt i Februar-Numret af »Trykkeren« — og man griner højt, naar man ser, der paa sidste Side af *Grafisk Teknik* staar: »Eftertryk af Artikler fra *Grafisk Teknik* er ikke tilladt« — havde disse Ord staaet paa »Trykkeren«, havde den Artikel om Tilretningspulte aldrig kunnet være blevet optaget i *Grafisk Teknik*, og man maa forbavses over, at det Blad, man var saa ivrig efter at slaa ned, ikke var daarligere end at man kan tage Artikler derfra, give dem et Opkog, og saa benytte dem i *Grafisk Teknik*.

I Numrene 4 og 5 findes der ikke en eneste Artikel for Trykkere, det skulde lige være for dem, der er Amatørfotografer, for dem er Artiklen om »Afdækning af Billeder« glimrende.

Man har ialt kunnet afse knapt 4 Sider — inklusive Billeder — til specielt Trykkerstof af 48 Sider — det historiske Numer regner jeg ikke med i min lille Statistik — som man ser et magert Resultat, der med god Grund giver Trykkerne Ret til at være utilfredse med det nye Blad, og dette har sikkert ikke været Delegeretmødets Mening, da den nye Ordning netop skulde tilsigte at give alle Brancher lige Rettigheder.

I det historiske Numer skriver Oplysningssekretæren bl. a.: »Ved negativt at sætte sig hen i en Krog og surmule afskærer man sig selv Retten til at kritisere — ved Medarbejde kan man blive medbestemmende om Retning og Maal«. Er der mon nogen, der kender lidt til vore Ledere indenfor Forbundet, der tror paa den med »Medbestemmelse«?

Man kan jo saa sige, at Medarbejderskabet fra Trykkernes Side er svigtet, og vi saaledes ikke har Lov til at kritisere, men dersom der ikke indkommer Artikler fra Trykkere, maa det være Redaktørens Opgave at stige ned paa Jorden og opsnuse de Trykkere, der kan skrive fagtekniske Artikler, det gælder vel her som alle andre Steder, at den kloge Leder sørger selv for at samle sig en dygtig Medarbejderstab.

Der er vel ogsaa flere der mener, at de Kolleger, der har ladet sig vælge til Oplysningsudvalget, maa være saa dygtige, at de kan give Sekretæren Raad og Oplysninger om, hvad Kollegerne ønsker, ja til Nød kunne skrive en fagteknisk Artikel.

Nu er der jo nok nogle, der er glade for det nye Oplysningsarbejde, efter Referatet i »Typ.-Tidende« ser det ud til, at de 12 Provinskolleger, der har været paa Trykkerkursus her i København i sidste Uge, har været tilfredse, baade med det, de har set, og med Sekretæren, og han for dem, saa glade var man, at man paa et Tidspunkt i Ugens Løb beklagede, at man ikke var i Frankrig, saa man kunde kysse hinanden,

men det var altsaa kun 12 Trykkere. Mon de saa er tilfredse, naar de er kommet hjem og har tænkt sig lidt om, de har nok set en Del, men det, en Trykker skal bygge paa, er Erfaring, og den faar man ikke ved at stille nogle Spørgsmaal, og se forskellige Maskiner i Drift, den faar man kun ved at arbejde ved dem. Kursus har man næppe Lov til at kalde det.

I det historiske Numer giver Jul. Schrøder dette Raad, »fald aldrig i Tornerosesøvn«, det mener han er det værste, der kan ske. Der er noget, der er meget værre, nemlig, at naar en Ting paa et Trykkeri ligger og flyder i Vindueskarmen, har den ikke saa lang Vej til Papirkassen, og dette gør *Grafisk Teknik* allerede nu, efter kun 5 Maaneders Forløb. Meningen med Bladet skulde vel være, at det skulde interessere saa meget, at man gemte det, naar man havde den Viden behov, der skulde være i Bladet. I Valgopraabet for Oplysningssekretæren stod nok saa flot: »Her er Manden«! Der er mange Trykkere i Provins og København, der spørger, »Hvor er Bladet«? Og kommer det ikke snart, kan det være, den »kollegiale Forudsætning« er i Fare.

København, i September. *Chr. B. Petersen.*

— — —

Redaktionen har spurgt Oplysningssekretæren, om han ønskede at gøre nogle Bemærkninger til ovenstaaende. Han skriver:

Jeg ser ingen rimelig Grund til at gøre Status paa nuværende Tidspunkt, bl. a. under Hensyn til, at det er Opgaver (baade *Grafisk Teknik* og Oplysningsarbejdet), der ikke løses fra den ene Dag til den anden. — Chr. B. Petersen maa derfor væbne sig med Taalmodighed — eller melde sig til det Samarbejde, som jeg stadig er villig til indenfor den af Delegeretmødet, Forretningsudvalg, Forbundsstyrelse og Oplysningsudvalg lagte Ramme. *Svend Johansen.*

## Trykkerafdelingen i København

### 60-Aars Stiftelsesfest

*Lørdag den 17. Oktober Kl. 7*

i Handels- og Kontoristforeningen, Nørregade 9

**Middag:**

Fisk, Andesteg, Is og Kaffe

**Festtale** af:

*Jul. Schrøder*

**Optræden** af:

Ellen Gottschalck
Axel Boesen
Larsen Windmølle (Skuespiller Harald Holst)

Kl. ca. 12: *Fælles Kaffebord*

**Dans til Kl. 2**

*Billetter à Kr. 3,50* for hele Festen faas hos Lundin paa Forbundskontoret.

Hvert Medlem kan købe 2 Billetter.

*Virk for Tilslutning.* *Styrelsen*

## AFDØDE KOLLEGER

Hjælpearbejder *Vald. Th. Bærentzen* døde forleden efter at have været syg det sidste Aars Tid. Bærentzen, der blev 66 Aar gammel og havde været Medlem af vort Forbund siden 1910, arbejdede paa »Aftenbladet«. Begravelsen fandt Sted i Tirsdags paa Vestre Kirkegaard. Afdelingens Fane sænkedes over Vald. Bærentzens Kiste.

— — —

Sætter *Alfred Rasmussen* i Thisted døde den 17. ds. Han fødtes i Nakskov 26. Sept. 1854 og udlærtes i Nakskov Tidendes Bogtrykkeri 1. Okt. 1872. I nogle Aar arbejdede han paa københavnske Trykkerier og kom senere til Thisted, hvor han sammen med 3 andre Kolleger stiftede Thisted Afdeling i Oktober 1881. Her arbejdede han uafbrudt paa Thisted Amts Avis's Trykkeri til 1913, da han paa Grund af en Hjærtelidelse maatte gaa fra Kassen. Siden da var han arbejdsudygtig og stadig mere eller mindre trykket af sin Svaghed. »Gamle Ras« hørte til »de stille i Landet«, og deltog aldrig hverken i politisk eller fagligt Arbejde. — Vort Banner vil blive sænket over vor gamle Kollegas Grav. *M. J.*

## 25 AARS JUBILÆUM

Torsdag den 1. Oktober kan Typograf *Chr. Mortensen*, Skive, fejre 25 Aars Jubilæum som Medlem af Dansk Typograf-Forbund. Mortensen har lært Faget i »Skive Folkeblad«s Trykkeri, hvor han udlærtes 1. Oktober 1911 og arbejdede til Sommeren 1912, paa hvilket Tidspunkt han sammen med nuværende Faktor Olsen, Ribe, tog paa Valsen til det sydlige Udland. De to Geseller stampede gennem Tyskland og Svejts, ja naaede endog helt ind i Italien. Hjemrejsen foretoges over Østrig og Tyskland, hvor de to fik Følgeskab af nuværende Afdelingsformand i København, Sigv. Hellberg. Hvad man nu ellers vil mene om M., saa *har* han altsaa været i »godt Selskab«.

Efter M.s Hjemkomst fra den berømmelige Færd, hvorom selvfølgelig berettedes vidt og bredt, ikke mindst ved Oplæsning af »Dagbog for min Udenlandsfærd«, har M. arbejdet adskillige Steder — ja, saagar har han »waat i Hobrow«, men med den for Skibonitter kendte Ejendommelighed har han befundet sig bedst — i Skive, og her har han arbejdet paa de fleste Trykkerier, Folkebladet, Venstrebladet, Avisen og nu sidst paa Soc.-Dem. hos Bogtrykker Schou.

M. har alle Dage været stærkt fagligt og politisk interesseret — yderst radikal i sin Opfattelse af Fagbevægelsens Maal og Virkemidler, dertil en god og stabil Kammerat, som det har været en Fornøjelse at arbejde sammen med, saavel paa Arbejdspladsen som i Afdelingen — i Alvor den alvorligste, i Selskab den lystigste — og at han har haft sine Kollegers Tillid, fremgaar af, at han i 17 af de 25 Aar har været Formand for den herv. Afdeling. Ogsaa ud over Landet er M. kendt — fra Fagmøder og ved Opstilling til Hovedbestyrelsen, af hvilken han var Medlem en kort Tid, indtraadt som Suppleant.

Mange og for Skive Afdeling vigtige Ting er afgjort under M.s Ledelse, og har der end af og til været Rivninger — det være sig vel særlig af politisk Art — saa har han dog altid — derom tror jeg, alle her i Afdelingen kan være enige — haft saavel Afdelingens som Forbundets Tarv for Øje.

Vi bringer ham vor Hilsen og Lykønskning med Tak for de 25 Aar. Maatte det være ham forundt at opleve mangen en god Dag i Kollegers og gode Venners Kreds — skønt lidt vissen i »Toppen« er han jo endnu en Mand i sin bedste Alder.

Maatte han i det mindste overleve Lørdag den 3. Oktbr., hans Hædersdag, hvor Afdelingen agter at fejre ham ved en Fællesspisning paa Hotel »Jylland«.

Skive, i September. *L. S.*

*

Faktor *Lauge Nielsen*, Jydske Tidende, Kolding, kan 1. Oktober d. A. fejre 25-Aars Jubilæum som Typograf. — Lauge Andree Nielsen lærte at stable op i Horsens Dagblads Sætteri og fik Certifikat som Sættersvend den 1. Oktober 1911. Efter endnu nogle Aar at have arbejdet paa sit Lærested, fik Lauge Nielsen Ansættelse paa Kolding Avis som Typograf og ved Overgangen til Jydske Tidende forfremmedes han til Faktor. Lauge Nielsen har alle Dage været en tro Slider i Herrens Vingaard og er anset og agtet af det Firma, i hvis Tjeneste han i ca. 20 Aar har været, men ogsaa blandt Arbejdskammeraterne har Lauge Nielsen haft en lykkelig Evne til at befæste det gode Forhold mellem Personale og Forretning, som er et Særkende paa Jydske Tidendes Officin i Kolding.

— — —

Ogsaa et andet æret Medlem af Kolding Lokalafdeling, nemlig Trykker *Karl Andersen*, kan 1. Oktober i Aar fejre 25 Aars Svende-Jubilæum. Karl Andersen er udlært i Pontoppidans Bogtrykkeri i Nykøbing F., hvilket skete i det Herrens Aar 1911. Karl Andersen er ikke blot en dygtig Trykker, som sætter Faget højt, men som Menneske er han af impulsiv Natur, et bramfrit Gemyt, som altid er med, hvor der er Gang i Sokkerne. Karl Andersen er da ogsaa Medlem af Kolding Lokalafdelings Bestyrelse, hvor han passer Jobbet som Sekretær med aldrig svigtende Omhu og Interesse. Karl Andersen er iøvrigt nær ved at være landskendt, idet han har arbejdet mange Steder, saaledes i Nykøbing F., Aalborg, Assens, København, Nakskov, Næstved, Svendborg, Aarhus og nu sidst hos Fr. Lumbye i Kolding, hvor han sluttede Engagement 1933.

*J. A.*

*

Maskinsætter *Alfr. Christensen*, »Holbæk Amts Avis«, kan den 1. Oktober fejre 25 Aars Svende-Jubilæum. Christensen udlærte i det daværende »Holbæk Amts Dagblad«s Trykkeri og tog kort Tid efter en Tur paa »Valsen«. Efter at have arbejdet en kortere Tid i Esbjerg og Ringsted vendte han i 1913 tilbage til sin Fødeby, hvor han har virket siden, og hvor han nu i en Aarrække har siddet i Afdelingens Styrelse.

*

Maskinsætter *Gunner Petersen*, Hillerød, kan den 1. Oktober fejre 25 Aars Jubilæum som Svend. Han udlærtes fra »Roskilde Tidende« og har nu i en Aarrække arbejdet hos Trier i København.

## Københavns Afdeling

Fredag den 9. Oktober Kl. 20
Rømersgade 22

*Viktor Peterson*

**Merkantil Typografi**

Foredraget ledsages af Lysbilleder

*Arrangeret af Dansk Typograf-Forbunds Oplysningsudvalg*

## LÆRLINGESPALTEN

### Københavns Lærlingeafdeling.

Evaldsgade 3. Kontortid: Mandag 17,15—18,15.

*I Morgen*, Lørdag den 26. ds. afholdes vor ordinære halvaarlige Generalforsamling i Ungdomshjemmet, Orla Lehmannsvej 2, v. Hj. af Sdr. Fasanvej. Vi anmoder om, at der fra hver enkelt Arbejdsplads mindst møder 1 Repræsentant, da vigtige Ting vil foreligge, som kan betyde meget i det daglige Arbejde.

*Enhver Lærling* kan deltage i alle Oplysningsudvalgets Arbejder — og vi haaber, at mange vil gøre det. De publicerede Kursus kan I tegne jer til, dog undtaget Faktor Tejl's Kursus, som er overtegnet, og Tillidsmandskursus'et, som er forbeholdt Tillidsmændene. Forsøg, om ikke jeres Mestre vil betale Beløbet for de Kursus, hvor Materialet skal betales.

*Et godt Arrangement.* Det er sjældent, at vi bringer Referater fra vore Arrangementer; men for en Gang Skyld synes vi, at det er dejligt at ærgre dem, der bliver hjemme, ved kort at referere:

Søndag den 13. ds. afholdt »De grafiske Fags Lærlingesammenslutning« sit første Arrangement, som gik til Køge og Omegn. Der deltog Bogbinder-, Litograf- og Typ.-Lærlinge. Transporten er jo nu til Dags lidt forskellig; derfor havde en Del besluttet at *arbejde* hele Vejen til Køge, og taget Cyklerne. Resten mente, det var mere behageligt at køre lige til Døren og havde taget Toget — uden at ane, at de skulde gaa 3 km ud til Kemisk Værk. Fra 11 til 12 blev det omfattende tekniske Anlæg gennemgaaet, mægtig interessant. Derefter indbød Virksomheden paa en lille Forfriskning. Siddende i det grønne med en vidunderlig Udsigt over Køge Bugt og Stevns Klint som Kulisse, blev den medbragte Mad fortæret og skyllet ned af herlige Druêta'er m. m., som vi fik af Virksomheden. Og efterhaanden som Maden gled ned, steg Humøret. Efter dette *faglige* gik eller kørte vi til Køge, hvor Byen blev *gjort* efter de Ønsker, som hver maatte have. Nogle vilde paa Køge Bymuseum, andre til en Katastrofeøvelse, afholdt af Arbejder Samariterne paa Køge Trævarefabrik. Kl. 18 spistes Aftensmaden paa »Landsbyen« med »Lille henrivende Inge« o. a. som smægtende Taffelmusik, og den efterfølgende Kaffe blev indviet i den nu tomme Restauration med »Vi sejled op ad Aaen« — og forsvandt hurtigt. (Man er aldrig næn overfor det, man faar gratis). Tiden til Kl. 11 blev stillet frit, en Del foretrak at blive, andre »at titte på månen« og Resten, den største Del, gik med stor Forventning til Vælgermøde for at høre Folketingsmand Vilh. Rasmussen og se »Landstingsrevyen«, som heldigvis viste sig at indeholde *virkelige* Lyspunkter.

Under en af de smukkeste Efteraarsaftener gik det muntert hjemad. En sjælden smuk Stjernehimmel med Mælkevejen som et stort lysende Baand omspændende alt fra Øst til Vest — et Symbol for de grafiske Lærlinge, der ønsker Samling af Fagene. Et Maal, der maaske er vanskeligt at naa, men ikke umuligt.

Det var en uforglemmelig Dag, et godt Tegn for det kommende Arbejde for Sammenslutningen. *Torben.*

## SMAAT FRA NÆR OG FJERN

**Matteottifondens Spaniens-Indsamling.** Jeg har yderligere modtaget: Liste 4078 (Baumgaard) Kr. 5,00, 11173 (Ferslews Billettr.) Kr. 4,00, 11187 (P. Hansen) Kr. 4,00.

22. September 1936. *Sigv. Hellberg.*

# Korrespondance-Kursus

*Arrangeret af Dansk Typograf-Forbunds Oplysningsudvalg*

For at give alle Kolleger, ogsaa de, som ikke mener at kunne binde sig for en bestemt Aften i Ugen, Lejlighed til at deltage i vort Undervisningsarbejde, arrangerer vi i Vinterhalvaaret to Korrespondancekursus for Sættere, et for Begyndere og et for Viderekomne.

## 1. Kursus for Begyndere.

Hensigten med dette Kursus, der er analogt med det af Typografernes fagtekniske Samvirke i sidste Sæsonaar gennemførte Fjernkursus, er at sætte Eleven i Stand til forud for ethvert Arbejde at kunne fremstille en Arbejdsskitse, der i saa høj Grad som muligt kan bibringe et Indtryk af dettes endelige Udseende og tillige under Arbejdets Udførelse være Eleven et Middel til Maalet: *En sober og velgennemtænkt Tryksag.*

Vi vil ikke i dette Kursus komme ind paa Udførelsen af Lay-out's, Kundeskitser, Skitser i flere Farver eller paa andre mere komplicerede Skitsearbejder, men udelukkende holde os til den paa selve Arbejdsstedet, kun ved Hjælp af Blyant, udførte Arbejdsskitse.

Kursuset bestaar af en Serie trykte Lektioner, som i 10 Sendinger, en hver 14. Dag, tilsendes Eleven og som gennemgaar følgende Pensum:

1. *Manuelle Øvelser.* (Forberedelse til Skriftskitsering.)
2. *Skriftskitsering.* (Opskitsering af et Grotesk-Alfabet i mager, halvfed og fed Skitseringsteknik.)
3. *Skriftbehandling.* (Udligning, Gennemskydning, Versalie- og Minuskelsats o. s. v.)
4. *Proportions- og Harmonilære.* Hvad er Proportion, det gyldne Snit, den gyldne Række.)
5. *Bogarbejdet.* (Skriftvalg og Skydning, Papir- og Satsformat, Bogsidens Placering, Illustrationer, Papirformater.)
6. *Regler for Farveharmoni.*

Lektionerne tilsendes hver 14. Dag og der vil i Midten og i Slutningen af Kursus blive foretaget en Kritik af hver enkelt Elevs indsendte Materiale.

Kursus løber over 20 Uger og paabegyndes i Oktober.

Pris Kr. 8,00 pr. Elev (heri indbefattet Materiale).

Indmeldelse sker ved at indsende Beløbet til Oplysningssekretæren. (Angiv: Kursus for Begyndere).

## Kursus for Viderekomne.

Hensigten med dette Kursus, som er en Fortsættelse af det af Typografernes fagtekniske Samvirke i Foraaret tilendebragte Fjernkursus, er en yderligere Videreførsel af dette Arbejde. Med Anvendelse af de i dette Kursus fremsatte Regler for Skitsering, Skriftbehandling og Satsteknik samt i Relation til de givne Lektioner i Proportions-, Farve- og Papirspørgsmaal, vil vi i det kommende Halvaar stille og søge løst en Række Opgaver, der hver for sig vil bestaa i Opskitsering af en Række Arbejder, som vi daglig kan forvente at blive stillet overfor.

Omend Kursus er en Fortsættelse af sidste Aars Fjernkursus, er der dog intet til Hinder for, at Kolleger, som ikke har deltaget i dette, kan deltage; men der maa da forudsættes en vis Viden om Skriftskitsering og et vist Kendskab til Grundreglerne for den moderne Typografi. Et udmærket Indblik i disse sidste vil kunne faas ved at købe Typografisk Aarbog 1935, der faas hos Oplysningssekretæren. Det er i dette, som i Kursus for Begyndere, stadig Arbejdsskitsen vi beskæftiger os med; og selv om der her og der vil blive Anledning til ogsaa at arbejde med Udkast i to (men ogsaa højst to) Farver, saa vil vi dog heller ikke i dette Kursus komme ind paa komplicerede Skitsearbejder.

Arbejdsgangen er den samme som i førstnævnte Kursus, og Materialet bestaar i en Serie trykte Lektioner, som i 10 Sendinge, een hver 14. Dag, tilgaar Eleven.

Arbejdsplanen ser saaledes ud:

1. *Indledning.* Materialets Behandling. Øvelsesopgave. Linie- og Gruppeplacering, dels ved Streger og dels ved skitseret Skrift.
2. *Lettere Arbejde.* Kort i forskellige Formater, Etiketter og lign.
3. *Prospekt.* Lille ensidet Prospekt i A-5 Løsblad med og uden Anvendelse af Cliche.
4. *Reklamekort.* Lettere Opgave i een og to Farver.
5. *Kritik* af indsendte Løsninger.
6. *Korrigering* af begaaede Fejl; nye Løsninger indsendes. Fremstilling af Negativlinier, Forstørring og Formindskning af Illustrationer og andre praktiske Raad og Vink med Opgaver.
7. *Brevhoveder.* Privat Papir i een og to Farver. Forretningspapir i Format A-4.
8. *4-Sidet Prospekt.* Illustrationer anvendes. Løsning af Opgaver i een og i to Farver.
9. *Bogomslag med Annoncer.* Selvstændig Karton- og Farvevalg.
10. *Kritik.*

Kursus løber over 20 Uger og paabegyndes i Oktober.

Pris Kr. 8,00 pr. Elev, (heri indbefattet Materiale).

Indmeldelse sker ved at indsende Beløbet til Oplysningssekretæren. (Angiv: Kursus for Viderekomne.)

# Studiekredse for Tillidsmænd.

*Arrangeret af Dansk Typograf-Forbunds Oplysningsudvalg*

Københavns Afdeling arrangerer i Vinter en Studiekreds for Tillidsmænd. Studiekredsen finder Sted hver Onsdag Kl. 20 i Evaldsgade 3. Programmet er følgende:

1. Fagbevægelsens Historie i Danmark (*Otto Jensen*).
2. Dansk Typograf-Forbunds Historie (*Svend Johansen*).
3. Arbejdsløshedslovgivning (*O. A. Lundin*).
4. Arbejdsretten i Danmark (*Knud V. Jensen*).
5. Vor Tarif (*Sigv. Hellberg*).
6. Fagforeningerne og Facismen (*Einar Nielsen*).

Studiekredsen, der strækker sig over 11 Aftener er gratis. De nødvendige Grundbøger kan laanes eller købes for 1/2 Pris. Deltagelse i Studiekredsen bedes anmeldt til Oplysningssekretæren (Telf. Central 13,765).

# Københavns Afdelings Kursus

*Arrangeret af Dansk Typograf-Forbunds Oplysningsudvalg*

Kursuset Moderne Typografi begynder *Tirsdag den 6. Oktober Kl. 20* i Mødesalen, Evaldsgade 3. — Der kan ikke tegnes flere Deltagere.

## Arbejdsskitsering.

Paa dette Hold er endnu et Par Pladser ledige.

Kursus, der strækker sig over 40 Timer (20 Aftener à 2 Timer) har Arbejdsskitsen som Objekt og vil, uden at stivne i løs Teori, ved praktiske Opgaver og i samme Kontakt som muligt med det daglige Arbejde, sætte Eleverne ind i Grundprinciperne for den moderne Typografi.

Emnerne Skriftskitsering, Skriftbehandling, Satsteknik, Harmoni- og Proportionsforhold, Farvelære, Papirformater o. s. v., behandles og ledsages af Skitseringsøvelse, der giver Eleven Lejlighed til at anvende de indhøstede Erfaringer. Kursus ledsages af en Foredragsserie (indbefattet i Kursusaftenerne), der omfatter følgende Navne og Emner:

Kunstmaler *Erling Højgaard:*
**Ostwalds Farveharmonilære.**

Arkitekt *Dan Fink:*
**Form og Proportion.**

Adjunkt *Harald Rue:*
**Kunstens Epoker.**

Typograf *O. Chr. Sørensen:*
**Typografisk Stil.**

Prisen for Kursuset, der tilrettelægges og ledes af *O. Chr. Sørensen*, er **Kr. 10,00 (incl. Materiale).**

Indmeldelse hos Oplysningssekretæren (Telefon 13.765).

## DANSK TYPOGRAF-FORBUND
### BOGTRYKFAGETS ARBEJDSLØSHEDSKASSE

Evaldsgade 3 - København N - Tlgr.-Adr.: Typforbundet, København

**Kontorerne**
er aabne for Ind- og Udbetaling daglig Kl. 13-15 (Lørdag Kl. 11-13) samt Fredag og Mandag Aften tillige Kl. 17-18.30.

**Anvisningskontoret.**
Fra Kl. 9-18. Telefon Central 4331.
Før Kl. 9 og efter Kl. 18 Telefon Ryvang 1683.

**Provinsens Forretningsfører.**
Ths. Pedersen. Telefon Central 4331.

**Typograf-Tidende.**
Redaktør: Fr. Nielsen, Egøjevej 3, Køge. Telefon Køge 533.
Ekspeditør: Ths. Pedersen, Evaldsgade 3, Kbhv. N. Tlf. 4331.
Abonnement gennem Postkontorerne Kr. 1,50 Kvartalet.
Annoncer: 35 Øre pr. Petitlinje (pladss. Medlemmer 25 Øre). 26 Gange og derover Rabat.

**Oplysningsudvalget.**
Sekretær: Svend Johansen. Træffetid: 10-11.30 og 16-18. Telefon Central 13.765. Privat: Ryvang 4707.

**Københavns Afdeling.**
Formand: Sigv. Hellberg. Træffes som Regel i Kontortiden. Telefon Central 13.331.
Kasserer: O. A. Lundin, Telefon Central 4331.

## FORENINGSMEDDELELSER

**Tilskud fra Hovedkassen**
er efter lovformelig Begæring tilsendt følgende Afdelinger:
17. September: Sønderborg 300,00; 19. September: Lyngby 150,00, Thisted 200,00.
København, den 22. September 1936. *Forretningsudvalget.*

**Nye Medlemmer.**
København: Sætter Frede Salomon, udl. 13. 9. 36 hos V. Pedersen (arb. s. St.), Hj.arb. Godtfred E. O. Nielsen (Egm. H. Petersen).
Helsingør: Sætter Ella Thysen, udl. 10. 9. 36 hos N. P. Thysen. Middelfart: Sætter Marius Herdahl Nielsen, udl. 1. 9. 36 hos Brd. Jacobsen. Odense: Sætter Carl Nommels, udl. 1. 10. 36 hos Johs. Rasmussen.

**Tiltraadte.**
København: 3521 Reinhardt Nielsen fra Aarhus (syg), 4124 Albert Hansen fra Rejse (»København«), 6311 Hein Andersen fra Rejse (Arnskov), 7412 Rudolf Petersen fra Odense (Sadolin & Holmblad), 6595 Hans Rasmussen fra Rejse (syg), Hj.arb. Cai Hansen fra Arbejdsmændene (C. Aller), Hj.arb. Vilhelm J. Drackenberg fra Funktionærforbundet (C. Aller), Hj.arb.ske Karen Jacobsen fra Bagerne (Egm. H. Petersen).
Aarhus: 5804 Alfred Nielsen (arbl.). Esbjerg: Hj.arb. Jens Chr. Sørensen (overfl. fra Arbejdsmandsforb.). Fredericia: 6830 Bengt E. J. Segalt (arbl.). Middelfart: 7328 Carl Osv. Jørgensen (arbl.). Nyborg: 4392 Marius Rasmussen (arbl.). Odense: 4869 Else Jensen (arbl.). Svendborg: 4869 Else Jensen i Pl., 3821 Oskar F. Andersen i Pl.

**Fratraadte.**
København: 6175 Viggo Jensen til Faaborg i Pl., 7737 Svend Jensen paa Rejse, 2674 V. Kany paa Rejse, 5369 E. Mortensen til Tobaksarbejderne, 6555 H. Jørgensen til Roskilde.
Assens: 3821 Oskar F. Andersen til Svendborg i Pl. Hillerød: 7891 Harly Kjeldsen paa Rejse. Holstebro: 5745 Henrik Mejdahl (overfl. til Tobaksarbejderforb.). Odense: 7412 Rudolf Petersen til København i Pl., 4392 Marius Rasmussen til Nyborg (arbl.), 7844 Louis Henriksen paa Rejse, 7348 Carl P. Sørensen til Udlandet. Randers: 5804 Alfred Nielsen til Aarhus (arbl.). Silkeborg: 3561 Børge Holgaard til København (arbl.). Slagelse: 5735 A. H. Hermansen til Næstved (arbl.). Svendborg: 3569 Peter Joh. Andersen til Hjørring i Pl., 4869 Else Jensen til Odense (arbl.). Vejle: 7640 Karl Andersen paa Rejse.

**Udmeldte.**
København: 4672 Else Eriksen (fratraadt Faget).
Holstebro: 3407 Rigmor Christensen (fratraadt Faget).

**Annullerede Udslettelser.**
København: 1802 Trykker A. Møller (Bianco Luno), 1779 Trykker Th. Thomsen (Bianco Luno), 4098 Trykker Engelbr. Christensen (Hoffensberg).
1802 Møller var ved en beklagelig Fejl medtaget i Listen over udslettede i sidste Numer.

**Døde.**
København: 247 Vald. Bærentzen (C. V. Bærentzen).
Thisted: 6271 Alfred Rasmussen.

## KLUB-ANNONCER

Søndag den 27. September:
**Bregnerød** (Afslutning)
Sct. Hans Torv Kl. 10.

**TYPOGRAFERNES UNDERSTØTTELSESKASSE FOR ENKER OG EFTERLADTE**

I Henhold til Fundats for Legatfonden vil der i Oktober Maaned blive uddelt nogle Legatportioner à 45 Kr. Motiverede Ansøgninger, fra trængende ældre Medlemmer eller Enker efter Medlemmer, modtages til 1. Oktober af Formanden, N. C. Christensen, Valdemarsgade 13 [1]. Alle, der ønsker at komme i Betragtning, maa indsende Ansøgning.

*Bestyrelsen.*

## ANNONCER

**Rotationstrykker søger Plads,**
kendt med saavel Trykning som Stereotypering gennem flere Aars Erfaring. Billet mrkt. »113« modtager Ekspeditionskontoret.

Dygtig og erfaren
**Totur-Trykker**
antages straks eller senere.
Billet mrkt. »114« modtager Ekspeditionskontoret.

**Den Internationale Sprog- og Handelsskole**
*Nørrebrogade 41 . Telefon Nora 5551*
Kgl. Translatører og indfødte Lærere. Teknisk Sprog. Oversættelser. Rejseforberedelser. Engelske og tyske Klubaftener. 10 pCt. Rabat til Typograferne. Hold fra 5 Kr. pr. Maaned.

**E. L. SATSSKIBE** er de bedste og billigste, fremstilles ogsaa i amerikansk Udførelse paa

**ERIK LEVISONS**

Specialværksteder for moderne Sætterimøbler og Inventar

**Et lille Bogtrykkeri** (indre By),

Reol med gode Skrifter, en Halvautomat, der trykker 3600 i Timen, en Fluesmækker og Falsemaskine sælges, naar Handel kan ske straks. Kr. 2000.00 kontant og Kr. 1000.00 i mdl. Afdrag. Billet mrk. »111« modtager E. Suenson & Co., V. Voldgade 87, København.

**Bogtrykkeri i Hjørring,**

velbeliggende, med Maskiner, Typer m. v., meget billigt til Salg. Gaardejer Knud Nielsen, Vesterdal, Vennebjerg, Lønstrup.

**FRITZ MÜLLER**

*Grafisk Fagforretning ... Wesselsgade 23*

Skrift, Messinglinier, Blindmateriel

Alle tekniske Artikler for Faget, Maskinbaand, Værktøj
Farver til alt grafisk Arbejde

Telf. Centr. 10291

Ny Afdeling for Arbejdstøj.

**Tandlæge Viggo Jensen**

*Klareboderne 2 2*, Hj. af Købmagergade 40

Konsultationstid fra 10—7
Onsdag og Lørdag fra 10—3½

Telefon Byen 6700

**A/S F. L. BIE** Valdemarsgade 14 København V.

TELEFONER: CENTR. 6518, 6519 & 8062

Samtlige Maskiner og Artikler for **Bogtrykkerier, Bogbinderier, Litho-Etablissementer, Klichéfabrikker** og beslægtede Brancher.

**Kulante Betingelser - Stadigt stort Lager.**

**ADOLPH WULFF**

fører alle Artikler for Bogtrykkere,
**Maskiner - Skrifter - Farver,** fra de bedste Fabriker.

Valsemassefabrik og Valsestøberi.
Brugte Maskiner haves altid paa Lager.

**Gothersgade 8**

Kjøbenhavn K. - Telefon Central 39 og 5539

**ALT i Maskiner, Utensiler til Sætteri og Trykkeri**

**SKRIFTSTØBERI**
**FARVEFABRIK**
**FAGSNEDKERI**

*Skriv til Løhr*

Amagertorv 29 · Centr. 10199-13199 · Telegram-Adr. Skriftløhr

**J. G. A. EICKHOFF - KØBENHAVN V.**

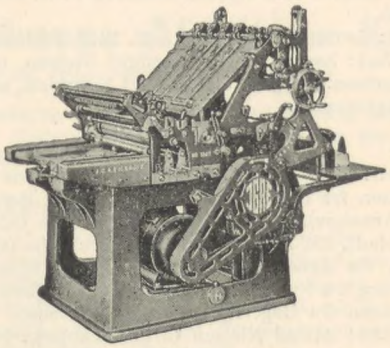

**Vesterbrogade 97, Tlf. 12078-79**

**CONTRASOL-FARVER**

**D**røjere
**R**enere
**U**ltra lysægte
**B**edre
**I**ntensive
**N**ye Farver
fra **DRUBIN**

INDUSTRI-TRYKKERIET - BERNH. SCHMIDT - KØBENHAVN

# TYPOGRAF-TIDENDE

ORGAN FOR DE TYPOGRAFISKE ARBEJDERES INTERESSER

NUMER 40 KØBENHAVN DEN 2. OKTOBER 1936 63. AARGANG

## LINJERNE TRÆKKES OP

Statsminister Stauning har paa et Møde i Studenterforeningen trukket Linjerne op for Ministeriets Politik efter at det reaktionære Landstings Magt er brudt.

Hvis nogen havde ventet en Proklamation om Socialismens Indførelse i Danmark, er de bleven skuffet. Om noget saadant bliver der ikke Tale. Og Hr. Stauning søgte da heller ikke at tilsløre dette, idet han i Følge Referatet i Dagbladene aabent erklærede, at den Politik, der agtedes ført, ikke var socialistisk, men en folkelig, demokratisk Politik — en ganske naturlig Følge af, at Regeringen kun besidder Flertallet i Rigsdagen i Kraft af de radikales Tilslutning.

Borgerskabet kan altsaa være roligt — der vil ikke flyde Blod i Gaderne med mindre man fra *den* Side skulde finde paa at lave Oprør i Lighed med de spanske Generaler, som jo under hele Valgkampagnen kunde glæde sig ved vor hjemlige Reaktions udelte Sympati.

Vi skal kort omtale nogle af de Reformer, som Statsministeren bebudede i sin Tale. Med Tilfredshed konstaterer vi, at den saakaldte »Tugthuslov« vil blive bragt ud af Verden og at der vil blive gennemført en Beskyttelseslov for Lejere og Handlende. Dette sidste kan dog maaske lægge en lille Dæmper paa den Udbytning, Befolkningen er Genstand for fra Grundejernes Side, særlig i Byerne — selv om en Beskatning af Grundværdierne vilde være at foretrække.

Som et Eksempel paa, hvilke uhyre Summer, der vandrer i Grundejernes rummelige Lommer, uden at de yder noget til Gengæld, hverken i Form af Arbejde eller Varer, kan nævnes, at Grundværdistigningen i Storkøbenhavn i Aarene 1916—32 androg 525 Millioner Kroner. Det er 34½ Million om Aaret eller omtrent 100,000 Kr. om Dagen. Er det at undres over, at Formuerne under slige monopoliserede Forhold hober sig sammen og at Købeevnen svigter hos den jævne Befolkning?

Endvidere skal nævnes de bebudede Love om Prisaftaler, om Søfolks Arbejdstid, Ferie for Arbejderne, Fremskaffelse af mere Jord til Husmændene og om en Løsning af Spørgsmaalet om Arbejdskraften til Landbruget — altsammen Ting, som, løst paa rette Maade, vil være til Gavn for den brede Befolkning.

Med mindre Tilfredshed har man derimod modtaget Statsministerens Udtalelser med Hensyn til Gennemførelsen af en kortere Arbejdstid for Industriens Arbejdere. I Pressen er disse Udtalelser gengivet saaledes:

»Ogsaa Spørgsmaalet om midlertidig Indskrænkning af Arbejdstiden bør tages op til mere saglig Bedømmelse end det hidtil er sket her hjemme. Der er Lande, hvor man har anvendt dette Middel, og selv om det foraarsager Besvær og Udgift, er det dog bedre for Samfundet at denne Byrde bæres i Stedet for Arbejdsløsheden, der baade fører til økonomisk og moralsk Fordærvelse baade øjeblikkelig og ud i Fremtiden.«

Ministerens *Motivering* for Indførelsen af en Arbejdstidsforkortelse er der intet i Vejen med. Den er god nok og peger netop paa de Onder, som Arbejdsløsheden fremkalder. Men alligevel synes man, hans Tale er noget uklar. En Indskrænkning i Arbejdstiden bør tages op til *mere saglig Bedømmelse* end hidtil. Hvorledes skal dette forstaas? Det er, som om Hr. Stauning ikke rigtig tror paa, at Spørgsmaalet om en Arbejdstidsforkortelse kan staa for en nærmere saglig Undersøgelse. Og naar Troen mangler, plejer ens Arbejde med en Sag sjælden at lykkes.

Og hvorfor skulde en Forkortelse af Arbejdstiden ikke lige saa godt kunde gennemføres her hjemme som andre Steder — i Amerika, Frankrig, Belgien osv.? Hvorfor skal Danmark, som jo har været Foregangsland paa andre Omraader, være blandt de sidste, naar det gælder Bekæmpelsen af et af vor Tids største Onder — Arbejdsløsheden?

Men en forkortet Arbejdstid er forbundet med forøgede Udgifter, og hvem skal betale disse? I Frankrig har man ordnet sig paa den Maade, at Virksomheder, der kommer i Vanskeligheder som Følge af 40-Timers Ugen, faar Tilskud fra Staten. Skulde noget lignende ikke kunne gennemføres her hjemme?

Af Referatet fra den internationale Typograf-Kongres fremgaar det, at enkelte Talere er gaaet ind for Tanken om, at Arbejderne skulde købe en Nedsættelse af Arbejdstiden med en Nedgang i Lønnen. Et ubegribeligt Standpunkt, som de danske Arbejdere aldrig bør akceptere. *Fr. N.*

# VOR INTERNATIONALE

Fra Forhandlingerne ved den internationale Typograf-Kongres i Luxemburg bringer vi efter Svensk Typ. Tidn. yderligere følgende, som nærmest angaar Arbejdstidsforkortelsen:

Efter at Sekretær *Grundbacher* havde sluttet sin Beretning, fik Repræsentanten for Czekoslovakiet, *Wenzel Nemecek*, Ordet. Han udtalte bl. a.:

Problemet ligger ikke saa meget i Forkortelsen af Arbejdstiden som i Spørgsmaalet om Lønningerne. Den forkortede Arbejdstid var sikkert for længe siden bleven indført i adskillige Lande, hvis Arbejderne vilde gaaet med til en Lønnedsættelse. I dette Spørgsmaal staar Arbejderklassen imidlertid splittet. Den ene Repræsentant kan gaa med til en Lønreduktion, den anden ikke.

Vore engelske Kammerater har i Geneve repræsenteret Fagforeningerne, og de har dér hævdet, at der ikke kan være Tale om nogen Nedgang i Lønnen som Kompensation for den forkortede Arbejdstid. Repræsentanterne fra Czekoslovakiet staar paa samme Standpunkt. Taleren var forøvrigt af den Mening, at Problemet om Arbejdstidens Forkortelse var rejst for sent. Havde det været aktuelt for ca. 5 Aar siden, havde Arbejderne sikkert mod en ringe Nedgang i Lønnen opnaaet den 40 Timers Uge. Nu er Kravet om en Lønsænkning altfor stort et Offer.

Indenfor de grafiske Fag i alle Lande findes hovedsagelig Smaaforretninger. Hvis alle disse smaa Virksomheder — hvad der har været Tale om — skulde undtages fra Arbejdstidsforkortelsen, vilde denne blive illusorisk og ingen Betydning faa for Arbejdsløshedens Indskrænkning.

Arbejdsgiverne erklærer aabent, at de ved Anskaffelse af nye og forbedrede Maskiner agter at gøre Arbejdstidsforkortelsen betydningsløs, saaledes at der ikke vil komme synderligt flere arbejdsløse i Arbejde. Det var maaske formaalstjenligt at tage under Overvejelse at indføre Forbud mod Opstilling af nye Maskiner.

I Czekoslovakiet havde man udkastet en Plan for Arbejdstidsforkortelsen, som gik ud paa følgende: De 8 Timers Forkortelse pr. Uge slaas sammen til en sammenhængende obligatorisk Ferie for enhver i et Trykkeri beskæftiget Arbejder. Paa denne Maade skulde hvert Aar ca. 70 pCt. af de arbejdsløse kunne erholde Arbejde i 10 à 12 Uger. Hvad Spørgsmaalet om Lønnen ved en saadan Ordning angaar, da skulde Staten betale en Trediedel og Arbejdere og Arbejdsgivere hver en Trediedel.

Taleren ønskede, at Kongressen optrak klare Retningslinjer for dette Spørgsmaals Behandling i Geneve.

*Sigv. Hellberg*, København, ansaa det ikke for heldigt, at kun de Lande med mindst 15,000 grafiske Arbejdere blev repræsenteret ved Konferencen. Derved kom et stort Antal mindre Lande til at staa udenfor. Taleren ønskede at samle de smaa Lande i Grupper, saa f. Eks. de skandinaviske Lande kunde sende en fælles Repræsentant.

Han vilde ikke være med til den af Kollega Nemecek foreslaaede Tvangsferie. Den vil være svær at gennemføre, og det vilde være vanskeligt at kontrollere, om de Arbejdere, som fik saa lang en Ferie, ikke skaffede sig andet Arbejde og derved gik andre Arbejdere i Næringen. Forkortelsen af Arbejdstiden maa ske pr. Dag eller pr. Uge. Iøvrigt maa hvert Land i Spørgsmaalet om Arbejdsløsheden regne med sine egne Forhold. I Czekoslovakiet er Arbejdsløsheden f. Eks. oppe paa 36 pCt., medens derimod Danmark har 12 à 13 pCt., Sverige 7 og Norge 10 pCt. Den obligatoriske Ferie, som Nemecek foreslaar, vil bevirke, at der kunde blive periodisk Mangel paa Arbejdskraft i visse Lande. En radikal Løsning af dette Spørgsmaal var efter Talerens Mening meget svær. Man maatte med Interesse følge den i Frankrig og Belgien indførte Lovgivning paa dette Omraade. Muligvis kunde man indføre Arbejdstidsforkortelsen i to Tempi, først 44 og senere 40 Timer. Taleren var ogsaa imod Projektet om Forbud mod Opstilling af nye Maskiner; man kunde ikke hæmme den tekniske Udvikling, allerhøjst bekæmpe, at Rationaliseringen foregik i et altfor hurtigt Tempo.

Hvad Fordelingen af Løntabet angik vilde Taleren ikke nægte, at en vis, begrænset, Fordeling af Løntabet forekom nogle at være en Nødvendighed som Udgangspunkt for en generel Arbejdstidsforkortelses Gennemførelse. Bedst var det dog, om en international Overenskomst kunde løse dette Spørgsmaal. For Bladene var det svært at afskaffe Overarbejdet, hvilket ogsaa gjaldt andre Virksomheder, hvor Arbejdet skulde være færdigt til bestemt Tid. Alt dette beviser, at Problemet har mange Sider, og i Fald der skulde opstilles fælles Retningslinjer, maatte man ved disses Udarbejdelse tage Hensyn til Forholdene i de forskellige Lande. (Fortsættes.)

---

# VORT FAGS GAMLE SKIKKE

Efter at jeg gennem flere Aar privat har samlet paa forskelligartede Oplysninger vedrørende Bogtrykkerfagets tidligere Skikke og Brug ved forskellige Lejligheder, f. Eks. Kautschning etc., tillader jeg mig herved i Sagens Interesse at henvende mig til enhver Fagmand med en Henstilling om, hvis man ligger inde med noget Materiale i denne Retning, da at være saa elskværdig at tilstille mig dette enten i Original eller i bevidnet Afskrift. For det sidstnævnte Tilfældes Vedkommende bedes man nøje paase, at den i Originalen fulgte Skrivemaade nøjagtigt følges.

Hvis man ikke selv har saadanne Dokumenter, men muligvis kender Folk, der f. Eks. har arvet saadanne efter ældre, nu afdøde Fagmænd, bedes man venligst henlede disses Opmærksomhed paa denne Opfordring, eventuelt give mig disses Adresse.

Umuligt er det ikke, at der paa et eller andet — maaske mest ældre — Bogtrykkeri kan findes trykte Formularer in blanko, f. Eks. for Kautschebreve. Hvis saa er vil jeg være taknemlig for ogsaa at faa et Eksemplar af disse. Men iøvrigt gælder min Anmodning selvfølgelig ethvert Dokument el. lign., der har Tilknytning til en eller anden Skik eller et Brug i vort Fag, ligegyldigt om dette har været almindelig udbredt eller muligvis kun har haft Tilknytning til et enkelt Trykkeri.

Alt Materiale, der saaledes indsendes, vil, hvis det udtrykkeligt forlanges, blive returneret efter eventuel Afskrift. Alt bedes venligst indsendt under undertegnedes Adresse: *Kapelvej 5, Odense.* — Helst inden Udgangen af 1936.

Odense, i August 1936. *L. Chr. Nielsen.*

Grafiske Fagblade eller Tidsskrifter i Danmark, Sverige, Norge og Finland bedes venligst indtage foranstaaende.

## DANSK TYPOGRAF-FORBUND

### Kontingentforhøjelsen.

Paa given Foranledning meddeles, at Kontingentforhøjelsen *ikke* har Gyldighed for Medlemmer, der *kun* staar i Syge- og Begravelseskassen.

### Kontingentet i **København**

bliver fra 40. Uge:

| | Ialt | Arbl.kassen | Førts.kassen | Hjælpekassen | Sygekassen | Begr.kassen | Reservefonden | Lokalkassen |
|---|---|---|---|---|---|---|---|---|
| Heltbetalende..... | 5,50 | 110 | 20 | 170 | 140 | 10 | 70 | 30 |
| Mdl. Hjælpearbejdere | 3,55 | 80 | 15 | 110 | 70 | 10 | 50 | 20 |
| Kvl. Hjælpearbejdere | 3,05 | 55 | 10 | 110 | 70 | 10 | 35 | 15 |

For Hustruer, der er Medlemmer af Begravelseskassen, betales fremdeles 5 Øre ekstra pr. Uge.

## NYE MULIGHEDER

De saakaldte daarlige Tider er som bekendt ikke noget moderne Fænomen. Et Aar eller en Aarrække, det være sig nok saa godt, er vel ingen Sinde blevet benævnt som en god Tid; først senere, naar Tiden har udvisket Kanterne, ser man tilbage paa den og mindes den; vel i Reglen lysere, end den i Virkeligheden var.

»For Øjeblikket er det forfærdelige Tider«, sukker enhver Bonde, Forretningsdrivende og Arbejder. Og dog er man klar over, ved nøjere Overvejelse, at nogen Bedring er ikke at øjne. Man maa indrette sig og faa det bedst mulige ud af Tiderne, som de er, og ikke lægge Hænderne i Skødet og vente paa, at Mimers Mjød og Yduns Frugter skal vederfares os »ohne weiter«. Og paa en lang Række Felter kunde man vel forvente noget mere Initiativ og Virkelyst hos Folk, der ser deres egen Eksistens truet af Forhold, som med nogen god Vilje sandsynligvis kunde rettes.

Og nu til Sagen. Forhold som Fængslernes Bogtrykarbejde, der udføres paa moderne hurtiggaaende og arbejdsbesparende Maskiner, er en Uting, som man skulde synes enhver, der vil betænke, hvilke Summer der her unddrages Erhvervslivet, var interesseret i at faa ændret.

— — Smudskonkurrencen blandt Bogtrykkerne! Ogsaa et Forhold, som baade Bogtrykker og Typograf burde være enige om at bekæmpe og begrænse videst muligt. Ligeledes kunde man nævne de nye Maskiner, der kommer paa Markedet, f. Eks. Anilin-Maskiner, som i mange Tilfælde bliver installeret i Forretninger, der ikke kan betegnes som Bogtrykkerier, betjenes af Folk, der ikke er Typografer, men alligevel udfører Arbejde, der før har været fremstillet som Bogtryk, og efter Systemet i Bogtryk. Saadanne Maskiner og saadant Arbejde burde forbeholdes vort Fag. Ogsaa her burde et Samarbejde være muligt. Reklameringen for Bogtrykarbejde som Modvægt f. Eks. mod det hæslige Duplikator-Arbejde, er ligeledes værd at beskæftige sig med.

Disse forskellige Forhold burde kunne fremelske et Samarbejde mellem Bogtrykkernes og Typografernes Organisationer. Et Samarbejde, hvis Opgave det vilde være at tage disse vidtrækkende Spørgsmaal op til saglig Behandling og eventuel Løsning. Til Gavn for begge Organisationer og til Velsignelse for deres menige Medlemmer over det ganske Land. *C. Grøndahl Nielsen.*

## HVAD SAGDE THØGERSEN, OG HVAD MENER THOMAS?

I »Typ.-Tid.« Nr. 38 gengav jeg efter flere samstemmende Referater, hvad Th. Thøgersen havde udtalt ved Mødet i Idrætshuset den 31. August, og sammenholdt disse Udtalelser med Ths. Pedersens Indlæg i »Typ.-Tid«. forud for Landstingsvalget. Jeg spurgte derpaa, om Thomas maaske kunde forklare os, *hvem* af de Herrer der egentlig repræsenterede det kommunistiske Parti, og hvordan to saa store Modsætninger vedblivende kunde gaa i Spænd sammen.

»Typ.-Tid.« Nr. 38 udkom Fredag den 18. September. To Dage efter indeholdt »Arbejderbladet« en Udtalelse, underskrevet Thøger Thøgersen, i hvilken Thøgersen forklarer, hvad han »har sagt og ment« ved det paagældende Møde. Thøgersens Forklaring af det sagte — og det mente — citerer Ths. Pedersen nu i »Typ.-Tid.« Nr. 39, idet han skriver: »Thøgersen har jo ikke talt som [af Hellberg] anført. Han former det selv saaledes i Arbejderbladet (20. 9.).» . . .

Han *former det selv* saaledes! Ja, tyve Dage efter »former han det selv«. Men hvorfor »formede« han det egentlig ikke noget før, da han dog næppe kan have undgaaet at læse de Referater, forskellige Blade allerede Dagen efter Mødet bragte af denne Tale?

»Kristeligt Dagblad« refererer Dagen efter Mødet Thøgersens Udtalelser saaledes:

> »Vi vil skabe en G. P. U. her i Landet og jage Højesteret ad Hækkenfeldt til og vælte hele Pibetøjet og de borgerlige Institutioner.
>
> Hvis vi faar Magten her i Landet, skal de socialdemokratiske og trotzkistiske Elementer faa samme Behandling som de 16 i Moskva.«

»Social-Demokraten« refererer bl. a.:

> »Ellers gik Aftenen med Skældsords-Opfindsomhed mod Socialdemokratiet og mod dem, der er gaaet ind for en international Undersøgelse af Henrettelserne.«

Bladet gengiver nu en lang Række af de anvendte Skældsord og refererer:

> »De skal faa samme Skæbne som de 16, der blev skudt i Moskva.«

»Arbejdet« (redigeret af Chr. Christensen) refererer de af Thøgersen fremsatte Udtalelser saaledes:

»Fascister og reaktionære, Aadselgravere, Marodører, blaaøjede Idealister og socialdemokratiske Pampere i Forbund med de mest hjemløse og rodløse Anarkosyndikalister er et lille Udpluk af Talen. De vilde imidlertid faa samme Skæbne som de 16 i Moskva, naar vi ogsaa herhjemme fik en Filial af Mønsterorganisationen G. P. U.«

Endelig har vor Kollega, *Svend Johansen*, der var tilstede paa Mødet, og som tog Ordet trods Hyl og Skraal, givet mig følgende Erklæring:

»Sigv. Hellberg har i Anledning af sin lille Diskussion med Ths. Pedersen, bedt mig fremsætte en Udtalelse om, hvad jeg mener, Thøger Thøgersen har sagt paa Mødet i Idrætshuset om Mordet paa de 16 i Moskva. Jeg vil derfor erklære, at Thøgersen, som det har været refereret i flere forskellige Blade, virkelig har sagt, at de trotzkistiske og socialdemokratiske Elementer, naar Kommunisterne fik Magten og dannet en G. P. U., skulde lide samme Skæbne som de 16. — At Thøgersen nu siger, at han har sagt noget andet, er urigtigt, i Muligheden for, at ihvertfald D. K. P. *mener* noget andet, skal jeg ikke for nærværende blande mig, det maa han klare med Aksel Larsen.

København, den 28. September 1936. *Svend Johansen.*

Se, efter alt dette føler jeg mig ret overbevist om, *hvad* det er, Thøgersen har *sagt*.

Om han nu har *ment* det? Efter mit Kendskab til Thøgersens Fraseologi tror jeg ikke, han mener alt, hvad han siger. Det vilde være alt for forfærdelig meningsløst! Men at han kan faa Lov til som Partiets officielle Taler at sige det, han *har sagt* ved det nævnte Møde, *uden at Partiet tager Reservation*, det er det alvorlige i den foreliggende Situation, hvor Partiet og ledende Personer inden for det (bl. a. Ths. Pedersen) offentligt opfordrer Socialdemokratiet til at danne *Enhedsfront* med sig og taler om »Arbejderklassens og Frisindets hele Kraft og Enighed«.

Jeg synes, man kan forlange, at om Ths. Pedersen og andre af det kommunistiske Partis ledende Personer vil tros, naar de tilbyder Enhedsfront og taler om *Frisindets* Kraft og Enighed, saa maa de *aabent og uden Omsvøb* tage Afstand fra en Tankegang som den, der faar en Thøgersen til at udtale sig som sket paa nævnte Møde, og ikke søge at klare Sagen ved tyve Dage efter Mødet at lade Thøgersen »forme« det, han har »ment«.

Særdeles pinligt bliver man ogsaa berørt, naar man i »Typ.-Tid.« Nr. 39 i Ths. Pedersens Replik til mig læser følgende: »For end ikke Hellberg vil vel i en proletarisk Stat give Fribrev for Socialdemokrater og Trotzkister til at knalde Statens ledende Mænd ned?«

Hvad er nu dette for en absurd Tanke, at om Danmark blev en proletarisk Stat, skulde der være *Socialdemokrater*, der stræbte efter at »knalde Statens ledende Mænd ned«!

Tænker Ths. P. sig da den Mulighed, at Danmark skulde kunne blive en proletarisk Stat uden om Socialdemokratiet? Altsaa alene ved det kommunistiske Parti?

Maa jeg i saa Fald spørge, hvorfor Ths. P. da tilbyder Socialdemokratiet Enhedsfront?

*Hvis* Ths. P. virkelig tænker sig en saadan politisk Udvikling mulig, er han for det første mere politisk naiv, end jeg havde tænkt mig muligt, og for det andet kan hans Tilbud om Enhedsfront, hans Tale om »Arbejderklassens og Frisindets hele Kraft og Enighed« da ikke være ærlig ment, men kun et Forsøg paa gennem Enhedsfront at *overmande* Socialdemokratiet.

Og hvis Ths. P. hertil vil svare, at han ikke tror det muligt med Socialdemokratiets Hjælp at gøre Danmark til »en proletarisk Stat«, hvorfor vil han da tilbyde dette Parti Enhedsfront?

Forklaringen kan da kun være: for gennem Enhedsfront at undergrave og overmande Socialdemokratiet!

*Dette* kan være en Taktik, anvendelig efter Formlen: Hensigten helliger Midlet. Men saa kan man vel egentlig ikke forbavses over, at Socialdemokratiet siger: Bliv os fra Livet med Jeres Enhedsfront!

Ths. Pedersen har ganske aabenbart ikke naaet den Afklaring, der erkender, at en det hele arbejdende Folk og Frisindet omfattende Folkefront maa bygge paa Ærlighed, Loyalitet, en vid Tolerance for Meningsudveksling, virkelig Retssikkerhed samt virkeligt Demokrati, og han er aabenbart ej heller endnu naaet til den Afklaring, der erkender, at *ingen* af disse Forudsætninger er tilstede i nogen af den kommunistiske Internationales Fraktioner.

Og han forstaar aabenbart ikke, at det er denne Mangel ved Bevægelsen, der har medført en gennem de sidste 12—14 Aar forsiggaaende Udvandring fra Bevægelsen af Mennesker, for hvem Begrebet *Frihed* var en Livsbetingelse, og for hvem Drømmen om en Arbejdets og Frisindets Samling var en Drøm om *Samling til Frihed* og ikke til Slaveri.

København, den 27. September 1936. *Sigv. Hellberg.*

---

# ET 150-AARS MINDE

Den 18. September var det halvandet Hundrede Aar siden den store Landbokommission holdt sit første Møde og paabegyndte det Arbejde, der førte til Bondestandens Frigørelse og til Velsignelse for det hele Folk.

Ethvert Skolebarn kender formentlig Navnene paa Mænd, der i særlig Grad har gjort sig fortjent af dette Frigørelsesværk: Greverne Chr. Reventlow, A. P. Bernstorff og Schimmelmann samt den frisindede Borger og Jurist Chr. Colbjørnsen. Sjælen i det hele var dog Chr. Rewentlow, og skønt han havde stærke Modstandere, lykkedes det ham dog ved sin Udholdenhed, Tro og Begejstring at gennemføre det stolte Værk. Sin Glæde herover giver han Udtryk i et Brev til sin Søster, hvori han skriver følgende, der vidner om, at han ikke var nogen almindelig Type paa en Greve:

»Frihedsbudskabet er kommet! Dèr ligger Udplyndringen, Lænkerne, Aaget, de lange Piske, Træhestene, den spanske Kappe. Borte er de, Hurra, Hurra, Hurra! Raab, skrig det højt med mig, at vore Stemmer kan blande sig, hvor de høje Herrer med de blaa Baand sidder og korser sig over de vidunderlige Ting.«

Til Minde om disse Mænd og disse historiske Begivenheder er der i disse Dage paa Nordisk Forlag udkommet en Bog under Titlen: »De store Landboreformer og Handelsfrihedens Tid«. Dens Forfattere er: Overlæge *V. Starcke*, Silkeborg, Forstander for Tune Landboskole, *N. Bredkjær*, Fuldmægtig

i Overskyldraadet, cand. polit. *Abel Brink* og Grosserer *J. L. Bjørner*, København. Bogen er illustreret, og Tegningerne er af Kunstmaler *Troels Trier*.

Det har været Forfatternes Hensigt at hædre Mindet om ædle Mænd fra en Stortid i vort Folks Historie samt pege paa den slaaende Lighed, der er mellem vor Tids økonomiske Vanskeligheder og de Problemer, der fandtes før de store Landboreformer og Handelsfrihedens Tid. Enhver, der interesserer sig for vor politiske Historie, for Samfundsspørgsmaal og de økonomiske Krisers Aarsag, bør læse dette interessante Mindeskrift.

*Dr. Ensom.*

## 45 AAR I SAMME VIRKSOMHED

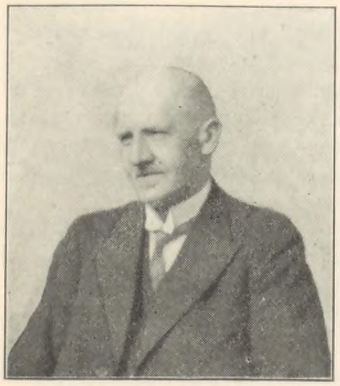

Typograf *Anders Andersen*, Vejle, kan 6. Oktober fejre et ikke helt almindeligt Jubilæum, idet han til den Tid har været ansat ved »Vejle Amts Folkeblad« i ikke mindre end 45 Aar.

Da Anders Andersen kom i Lære, blev et Blad til under andre Forhold end i Dag, og de første 35 Aar stod han ved Sættekasserne, men da Bladet for en halv Snes Aar siden fik Sættemaskiner, fik han sin Plads her. — Gennem de mange Aar har Andersen støt og paalideligt passet sit Arbejde, og det Antal Dage, han ikke har været paa Bladet, er i hvert Fald kun en Brøkdel af Antallet af de Aar, han har arbejdet der.

Som den stilfærdige og dygtige Mand, han er, har man altid saavel fra Bladets Side som blandt Kolleger og Venner sat stor Pris paa Jubilaren, der til næste Aar fylder 60, og med hans gode Helbred vil hans »Linotype« sikkert endnu mange Aar være med til at levere Dagens Begivenheder.

En Søn er ligeledes gaaet Bladvejen og er Journalist i Aalborg.

*X.*

**Københavns Afdeling**

Fredag den 9. Oktober Kl. 20
Rømersgade 22

*Viktor Peterson*

**Merkantil Typografi**

Foredraget ledsages af Lysbilleder

*Arrangeret af Dansk Typograf-Forbunds Oplysningsudvalg*

## EN PROTEST

Den af Oplysningsudvalget arrangerede Aften i Københavns Afdeling den 18. September bød bl. a. paa et Foredrag om den politiske Situation. Foredraget blev holdt af Folketingsmand *Rs. Hansen*, der væsentlig beskæftigede sig med at angribe Kommunisterne. Hellberg sagde da ogsaa efter Foredraget, at hvis der havde været Lejlighed til at diskutere, vilde der vel være et og andet at indvende mod det fremførte.

Oplysningsudvalget har her begaaet en Fejl, som ikke maa gentage sig. Naar Typograferne samles som Helhed til et Møde, er det en Utilbørlighed at servere et Foredrag af denne Art uden Adgang til Diskussion. Stopfodring frabedes! Det Arbejde, Oplysningsudvalget lægger tilrette, skulde vi gerne kunne samles om.

Rs. Hansens Foredrag egnede sig til at sætte Splid imellem os. Henry A. Hansens Artikel i »Typ.-Tid. Nr. 39 er typisk for denne Aand.

Kan vi monstro snart blive fri for denne »sætten Skel« imellem Kolleger.

Foran os ligger praktiske Opgaver: en ny Tarif; Arbejdstids- og Beskæftigelsesproblemet; Kampen mod Fascismen. Enighed er nødvendig som ingensinde før. Dette maa Oplysningsudvalget forstaa og indrette sig efter.

*Jens Kr. Bergstrøm.*

## AFDØD KOLLEGA

Stereotypør *Bernhardt Hansen* døde forleden under Indtryk af sjælelig Depression. Afdøde, som i en Aarrække indtil i Sommer havde arbejdet i »Nationaltidende«, og som just skulde begynde dèr igen, blev 40 Aar gammel; han havde i sin Tid lært Faget hos Ferslew. Den bortgangne Kollega begravedes i Søndags i Stilhed fra Rigshospitalets Kapel.

## FRA DEN ØVRIGE VERDEN

**Indførelsen af 40-Timers Ugen**

i de grafiske Fag i Frankrig er som tidligere meddelt nu en Kendsgerning. I den Overenskomst, der i denne Anledning er afsluttet mellem Typografforbundet og Principalsorganisationen, findes forskellige Maader at iværksætte 40-Timers Ugen paa. Det kan ske ved 5 Arbejdsdage à 8 Timer, hvor de to Hviledage da skal være Lør-dag og Søndag eller Søndag og Mandag, eller ved 6 Ar bejdsdage om Ugen à 6 Timer 40 Minutter, hvorved den enkelte Arbejdsgiver vil have Lejlighed til ved Hjælp af to Arbejdshold at holde Virksomheden i Gang 13 Timer 20 Minuter i Døgnet, eventuelt suppleret med et Nathold, hvorved de 20 af Døgnets 24 Timer er inddraget i Produktionen. Overarbejde kan kun iværksættes, naar Personalet indvilliger deri, og da kun for tvingende nødvendigt Arbejde, hvorhos alt Overarbejde er underkastet Arbejdsinspektionens Kontrol. Endelig indeholder Overenskomsten Forbud mod større Afbrydelser i Arbejdstiden og mod den samme Arbejders Anvendelse i to Arbejdshold eller i to forskellige Virksomheder. Som man ser, indeholder Overenskomsten ret vidtgaaende Indrømmelser til Personalet. Reglernes Overholdelse er underkastet skarp Kontrol, og der hersker ingen Tvivl om, at Overenskomstens Iværksættelse vil kunne svare Regning i Frankrig.

**Husk** Trykkerafdelingens

*60-Aars Stiftelsesfest*

*17. Oktober*

Reservér denne Aften
Se Programmet i sidste Numer

*Billetter hos Lundin*

## LÆRLINGESPALTEN

**Københavns Lærlingeafdeling.**
Evaldsgade 3. Kontortid: Mandag 17,15–18,15.

Lørdag den 26. September holdt Afdelingen sin ordinære halvaarlige Generalforsamling i Ungdomshjemmet paa Orla Lehmannsvej.

Efter at Formanden, *Torben Eriksson*, havde budt velkommen, blev *Hakon H. Holm* valgt til Dirigent. *Formanden* aflagde fyldestgørende Beretning om Arbejdet i den forløbne Periode hvor Ture og Møder havde været godt besøgt. Omtalte det Samarbejde, der er indledt mellem Bogbindernes, Litografernes og Typografernes Lærlingeafdelinger, det Repræsentantskab, der skal organiseres, og en Henvendelse til Københavns Afdeling. Formanden berettede yderligere om vort Provinsarbejde og Undersøgelse af Lærlingeforhold i andre Lande. Efter at Erik Hansen, Frank Madsen, Sigv. Hellberg m. fl. havde haft Ordet, godkendtes Beretningen.

*Egon Olsen* oplæste Regnskabet. Godkendtes.

Ved *Valget* ønskede Torben Eriksson og Hakon H. Holm ikke Genvalg, da de nu er udlært. *Egon Olsen* genvalgtes, *Børge Fog-Jensen* og *Heinz Andersen* nyvalgtes. Til Suppleant valgtes *Anthon Andersen*. Til Revisor valgtes *Israel Seheer*. Under fremtidig Virksomhed forelagdes Mødeplanen, som toges til Efterretning. Om Stiftelsesfesten førtes en Del Diskussion.

*Sekretæren.*

*Regnskab for 1. Halvaar 1936*

INDTÆGT

| | |
|---|---|
| Bank- og Kassebeholdning den 1. Januar 1936 | 223,50 |
| Renter | 2,86 |
| Kontingenter | 383,65 |
| Fester | 638,15 |
| Balance | 1248,16 |

UDGIFT

| | |
|---|---|
| Fester | 635,03 |
| »Faglig Ungdom« | 80,00 |
| Kvartalskontingent til Sekretariatet | 24,00 |
| Møder o. l. | 81,30 |
| Tryksager | 213,50 |
| Andre Udgifter | 89,35 |
| | 1123,18 |
| Indestaaende i Banken, 30. Juni 1936 | 118,82 |
| Kontant Beholdning | 6,16 |
| Balance | 1248,16 |

København, den 16. September 1936.

*Egon Olsen,*
Kasserer.

Regnskabet revideret og befundet rigtigt.
Kassebeholdning og Bilag var til Stede.

*Arne Hansen, Erik Heller Hansen,*
Revisorer.

Mandag den 28. afholdtes Styrelsesmøde i Evaldsgade. Styrelsen konstituerede sig med *Erik Hauerslev* som Formand, *John Christensen* som Kasserer og *Heinz Andersen* som Sekretær. *Styrelsen.*

## 50-AARS SVENDEJUBILÆUM

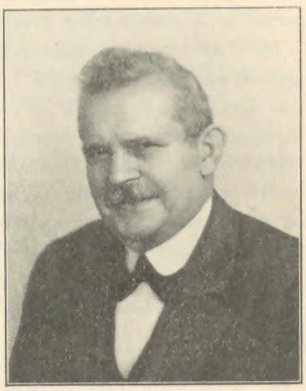

Hvor mange af vort Fags Udøvere naar vel dette at have tilbragt 50 Aar ved Sætterkassen. Dette Jubilæum kan imidlertid fejres af Typograf *Karl Selck*, Lørdag den 10. Oktober.

Karl Selck blev udlært i Nielsen & Lydickes Bogtrykkeri den 10. Oktober 1886. Efter nogle Aars Arbejde i forskellige Trykkerier, bl. a. flere Aar i Knutzons Bogtrykkeri, kom han til Bianco Luno den 10. September 1913. — Karl Selck har i sine yngre Dage været et virksomt Medlem for den typografiske Stand, og deltog til enhver Tid i de Generalforsamlinger og Fester, hvor der altid herskede høj Stemning. Han var delegeret ved Delegeretmødet i Januar 1908, og da de den Gang eksisterende »Gammel« og »Ny« Typografisk Forening skulde slaas sammen, blev han Medlem af det i den Anledning nedsatte Udvalg.

Ogsaa her paa Trykkeriet har Selck været aktiv Deltager i Klubben »Luno«s Arbejde; saaledes var han Kasserer for Sygekassen i 8 Aar, og det skal siges, at trods sin høje Alder er Selck lige saa ivrig og lige saa aktiv Deltager i Klubbens Generalforsamlinger, Svendegilder, Fester m. m. som de unge Svende. For den Interesse og for hans personlige Arbejde vil vi sige ham Tak, og et Ønske om at hans Helbred, der i den senere Tid har svigtet ham en Del, maa bedre sig, saaledes at han i en rum Tid maa kunde færdes blandt Kollegerne paa Arbejdspladsen.

Paa Jubilæumsdagen vil Karl Selck sikkert fra saavel Arbejdsfællers som fra Kollegers Side modtage mange Hilsener for den Agtelse, han gennem Aarene har vundet. *—n.*

## SMAAT FRA NÆR OG FJERN

**Matteottifondens Spaniens-Indsamling.** Jeg har yderligere modtaget: Liste 11257-58 (Politiken) Kr. 38,00, Liste uden Nr. (Andersen & Pedersen) Kr. 7,00.

Hermed er kvitteret for alle modtagne Bidrag.

Indsamlingen er sluttet.

København, den 28. September 1936. *Sigv. Hellberg.*

**Til Matteottifondens Spaniens-Indsamling** er endvidere indkommet følgende Bidrag: Herning 2,00, Hjørring 10,00, Holstebro 12,00, Kalundborg 3,00, Silkeborg 10,00.

København, den 29. September 1936. *Ths. Pedersen.*

## FORRETNINGSUDVALGSMØDER

22. September 1936.

1. Et Medlem i Odense ansøger om yderligere et halvt Aars hvilende Ret. — Bevilges.
2. Et Medlem i København anmoder om Kontingentfritagelse i Syge- og Begravelseskassen. — Bevilges.
3. Der anmodes om Dispensation fra Lærlingebestemmelserne hos en Bogtrykker i Viborg. Paa Grund af særlige Forhold gives et halvt Aars Dispensation paa nærmere angivne Betingelser.

4. De grafiske Arbejderes Forbund i Rumænien indbyder til Deltagelse i deres Kongres 18.—20. Oktober. — Henlægges.
5. Fra Aarhus foreligger Klublove til Godkendelse. — Undersøges nærmere.
6. Forretningsføreren aflagde Beretning fra Mæglingsmøde i Aarhus. — Til Efterretning.
7. Bogbinderforbundet anmoder om Iværksættelse af Sympatistrejke hos Firmaet S. Hempel, Aalborg. — Fornødent foretages.
8. Klubben »M. & L.« fremsender Klublove. — Godkendes.
9. D. s. F. og Soc.-Forb. sender Cirkulære ang. Dansk Luftværnsforening. — Indmeldelse vedtoges.

## DANSK TYPOGRAF-FORBUND

### BOGTRYKFAGETS ARBEJDSLØSHEDSKASSE

Evaldsgade 3 · København N - Tlgr.-Adr.: Typforbundet, København

**Kontorerne**
er aabne for Ind- og Udbetaling daglig Kl. 13-15 (Lørdag Kl. 11-13) samt Fredag og Mandag Aften tillige Kl. 17-18.30.

**Anvisningskontoret.**
Fra Kl. 9-18. Telefon Central 4331.
Før Kl. 9 og efter Kl. 18 Telefon Ryvang 1683.

**Provinsens Forretningsfører.**
Ths. Pedersen. Telefon Central 4331.

**Typograf-Tidende.**
Redaktør: Fr. Nielsen, Egøjevej 3, Køge. Telefon Køge 533.
Ekspeditør: Ths. Pedersen, Evaldsgade 3, Kbhv. N. Tlf. 4331.
Abonnement gennem Postkontorerne Kr. 1,50 Kvartalet.
Annoncer: 35 Øre pr. Petitlinje (pladss. Medlemmer 25 Øre). 26 Gange og derover Rabat.

**Oplysningsudvalget.**
Sekretær: Svend Johansen. Træffetid: 10-11.30 og 16-18. Telefon Central 13.765. Privat: Ryvang 4707.

**Københavns Afdeling.**
Formand: Sigv. Hellberg. Træffes som Regel i de for Kontorerne angivne Ekspeditionstider. Telefon Central 13.331.
Kasserer: O. A. Lundin, Telefon Central 4331.

## FORENINGSMEDDELELSER

**Tilskud fra Hovedkassen**
er efter lovformelig Begæring tilsendt følgende Afdelinger: 23. September: Brønderslev 200,00; 25. September: Haderslev 200,00.
København, den 29. September 1936. *Forretningsudvalget.*

**Nye Medlemmer.**
København: Sætter Torben Eriksson, udl. 12. 9. 36 hos Ernst Andersen (arb. s. St.), Trykker Heinrich Chr. Knudsen, udl, 19. 9. 36 hos Jarmer (arb. s. St.), Trykker J. A. Zimmerdahl, tidl. Medl. (Schouw & Co.).
Horsens: Paal. Louise Margrethe Nielsen. Næstved: Sætter-Trykker Martin Wilhelm Nielsen, udl, 1. 10. 36 hos E. L. Demuth. Odense: Sætter Harry Oskar Feldsted, udl. 1. 10. 36 i Fyens Stiftsbogtr. Tønder: Sætter Hans Jacobsen, udl. 26. 9. 36 hos Gustav Rothe.

**Tiltraadte.**
København: 3245 Henry Klitmøller fra Nakskov (arbl.), 7957 Holger Dahl fra Rejse (arbl.), 7320 Rich. Christensen fra Rejse (arbl.), 7929 Th. Røder fra Rejse (arbl.), 2968 Carl Petersen fra Rejse (arbl.), 952 Ejv. Jensen fra Rejse (arbl.), 3752 Ove Larsen fra Rejse (Ihrich), 1240 Johns. Petersen fra Rejse (Thorsøe-Olsen), Hj.arb. Egon Christensen fra Fabrikarbejderne (Krohn).
Fredericia: 3287 Georg Nielsen (arbl.), 7115 Karl Larsen (arbl.). Næstved: 5735 Arnold Hermansen (arbl.). Odense: 3068 Alfred Vilh. Hansen (Fyens Stiftsbogtr.). Randers: 3352 Georg Edv. Pedersen (arbl.). Roskilde: 6555 Richard J. Jørgensen (arbl.). Silkeborg: 3561 Børge Holgaard (arbl.).

**Fratraadte.**
København: 3561 Børge Holgaard til Silkeborg, 7625 Hugo Stabehl til Holbæk i Pl., 7554 Poul Hansen til Struer.
Horsens: 6940 Anders Rasmussen paa Rejse. Kolding: 5111 Maja Adsbøl til Christiansfeld i Pl. Køge: 3125 Willy Petersen til Roskilde (arbl.). Nakskov: 3245 Henry Klitmøller til København (arbl.). Næstved: 7127 Svend Aage Jacobsen paa Rejse. Odense: 6570 Bror Hansson til Udlandet, 7692 Ib Høj Petersen til Udlandet. Sønderborg: 5708 Peter Christensen paa Rejse.

**Udmeldte.**
København: 4657 Grethe Christiansen (fratraadt Faget), 4537 Elna Sørensen (fratraadt Faget).

**Udslettede paa Grund af Restance.**
København: 7910 Trykker H. Jensen (F. E. Bording), 358 Sætter E. Nielsson (Vald. Pedersen), 4047 Trykker A. Mikkelsen (Nørrebros Centraltrykkeri).

**Døde.**
København: 3211 Bernhardt Hansen (Nationaltidende), 420 Roeds Hustru, Martha.

## KLUB-ANNONCER

### Trykkeriarbejdernes Klub

Indbetaling af Kontingent samt Optagelse af nye Medlemmer finder Sted Fredag den 2. Oktober Kl. 5.30-6.30 i Café »Standseren«, Nørre Farimagsgade 76.
*Styrelsen.*

**Ordinær Generalforsamling** afholdes Fredag den 9. Oktober Kl. 8 i Lokalet, Evaldsgade 3, med følgende

*Dagsorden:*
1. Beretning.
2. Protokollen.
3. Valg af Bestyrelse.
4. Eventuelt.

### STEREOTYPØRERNES BRANCHEKLUB

Mandag den 5. Oktbr. Kl. 8 i Rømersgade 22, 1. Sal til Gaden. Indbetaling af Kontingent.

### Typografernes Sportsklub

Fra 1. Oktober er der Gymnastik paa følgende Tider:
**Herrehold:** Onsdag fra Kl. 8-9.30.
Søndag Fm. fra Kl. 10-11.30.
**Damehold:** Mandag og Torsdag.
Hold I fra Kl. 7.30-8.30.
» II » » 8.30-9.30.

**Reservér Lørdag 24. Oktober.**

### KØBENHAVNS TRYKKERKLUB

**Ordinær Generalforsamling**

Mandag den 12. Oktober Kl. 20 pr. i Café »Patricia«, Fælledvej 4.

*Dagsorden ifølge Lovene.*

Eventuelle Forslag indsendes til Chr. B. Petersen, Glentevej 48, 3. Sal, senest den 18. Oktober.

E. L. GUMMIVALSER
by Goodyear License er dansk Arbejde
og Goodyears berømte Kvalitet .. .. ... ...
ERIK LEVISON'S Gelatine og Gummivalse Støberier

## Dygtig Akcidenstrykker

En virkelig dygtig Akcidenstrykker, som kan arbejde selvstændig og er kendt med alt forefaldende Arbejde paa et mindre Trykkeri, kan faa en god Plads. Uden gode Anbefalinger er Henvendelse unødvendig. Billet mrkt. »117« modtager Ekspeditionskontoret.

# ANNONCER

## Som Maskinsætter,

»Linotype«, Haandsætter, Annonce- eller Værk-Sætter, evt. Ombryder, søges Plads. Perfekt i Dansk og Tysk, Kendskab til Engelsk. Prima Referencer foreligger. Tilbud under Billet mrkt. »110« modtager Ekspeditionsk.

## Rotationstrykker søger Plads,

kendt med saavel Trykning som Stereotypering gennem flere Aars Erfaring. Billet mrkt. »113« modtager Ekspeditionskontoret.

## Sætter-Trykker,

helst med Kendskab til »Eickhoff-Automat«, selvstændig arbejdende indenfor alle Grene af Kvalitetstryksager, kan faa Plads straks i moderne Bogtrykkeri i sjællandsk Provinsby. Billet mrk. »1284« modtager Bergenholz Reklamebureau, København V.

## Paalæggerske

søger Pladsforandring. Vant til Farvetryk, Diegel og Hurtigpresse. Billet mrkt. »118« modtager Ekspeditionskontoret.

## Sætter — Paalæggerskeelev.

Kvindelig Sætter, 23 Aar, søger Plads straks. Kendskab til Sprog. I Mangel heraf Plads som Paalæggerskeelev. Billet mrkt. »121« modtager Ekspeditionskontoret.

## Kompagnon

søges til igangvær. Trykkeri. Chance for energisk Mand, Sætter eller Trykker. Billet mrkt. »777« til Wolffs Box, Østergade 57, K.

## Paalæggerske,

kendt med Nummerering, søges. Billet mrkt. »1643« modtager Sylvester Hvid, Frederiksberggade 21, København K.

**FRITZ MÜLLER**
*Grafisk Fagforretning ... Wesselsgade 23*
Skrift, Messinglinier, Blindmateriel
Alle tekniske Artikler for Faget, Maskinbaand, Værktøj
Farver til alt grafisk Arbejde
Telf. Centr. 10291
Ny Afdeling for Arbejdstøj.

**Tandlæge Viggo Jensen**
*Klareboderne 2 2*, Hj. af Købmagergade 40
Konsultationstid fra 10—7
Onsdag og Lørdag fra 10—3½
Telefon Byen 6700

GRAFISK COMPAGNI
CENTRAL 777 - 11395 - 14577
Grafisk Fagforretning · Eget Skriftstøberi · Alle Maskiner og Materialer for de grafiske Fag .....
Enerepræsentation for Linotype-Sættemaskinen
Komplette Trykkerier leveres i alle Størrelser

CONTRASOL-FARVER
Drøjere
Renere
Ultra lysægte
Bedre
Intensive
Nye Farver
fra DRUBIN

INDUSTRI-TRYKKERIET - BERNH. SCHMIDT - KØBENHAVN

# TYPOGRAF-TIDENDE

ORGAN FOR DE TYPOGRAFISKE ARBEJDERES INTERESSER

NUMER 41 KØBENHAVN DEN 9. OKTOBER 1936 63. AARGANG

## SAA SNAKKER VI LUFT-VÆRN

Der er al mulig Grund til at tilraabe danske Arbejdere et: »Vogt dig, ellers kommer Ulven og ta'r dig!«

Ulven er i dette Tilfælde den paa bred Basis arbejdende »Dansk Luftværnsforening«, og Advarslen er foranlediget af, at det tilsyneladende ser ud til, at danske Fagforeningsmedlemmer skal danne Hovedhjørnesten, ligesom deres i Fagforbundene indbetalte Kontingenter skal være økonomisk Rygstød for samme Forening.

Trods ihærdig Agitation kniber det aabenbart med at faa Folk til at hoppe paa Limpinden ved at tilslutte sig Foreningen og ikke mindst at spytte i Bøssen. I hvert Fald beklagede Formanden sig paa det nylig afholdte Aarsmøde over, at der var for faa Medlemmer, ligesom det ogsaa var skralt med den økonomiske Side af Sagen, og man havde derfor rettet Henvendelse til de samvirkende Fagforbund.

Denne Antagelse bygger paa en Udtalelse af den københavnske Borgmester P. J. Pedersen, der paa samme Aarsmøde oplyste, at man kunde vente en Ordning med de samvirkende Fagforbund, *men saaledes, at hvert Forbund betalte for sig.*

Ogsaa til vort Forbund er der sendt Opfordring om at indmelde sig. Det ses i Referatet fra Forretningsudvalgsmødet den 29. Januar d. A., at man har henlagt en Skrivelse fra D. L., men denne Skrivelse kan jo hentes frem af Skuffen med kort Varsel.

Om det nu er af denne Grund, eller man havde regnet en Fidus ud, saaledes at Medlemmerne skulde gaa igen som Tordenskjolds Soldater, skal ikke kunne siges, nok er det, at man ogsaa har rettet Henvendelse til Lokalafdelingerne. Her i Afdelingen blev vi præsenteret for Skrivelsen paa Juli-Generalforsamlingen. Desværre kom Forslaget ikke til Afstemning — saa var det uden Tvivl blevet forkastet —, men blev taget tilbage med den Motivering, at »man først maatte høre de samvirkende Fagforeningers Standpunkt«. For rigtig at præparere havde Luftværnsforeningen i Sommer arrangeret en større »Katastrofeøvelse« ved Nyborg Strand. Hertil var samtlige Fagforeningers Bestyrelser og Repræsentanter i de samvirkende Fagforeninger hér i Byen indbudt — gratis befordret!

Som man ser, ofres der store Summer paa Agitation — og hvor skal Pengene komme fra? Foreningen er privat — ganske vist med ministeriel Bevaagenhed — og maa derfor bygge paa frivillige Bidrag — altsaa ved Medlemsbidrag. Paa det omtalte Aarsmøde blev det oplyst, at Foreningens Drift alene vilde koste *over 1/2 Million Kr. aarlig,* saa man forstaar, at man fra den Side har set med kælne Blikke paa de Reserver, som Arbejdernes Organisationer nødvendigvis maa ligge inde med.

Jeg har til Indledning sammenlignet denne uskyldigt udseende Forening med Ulven, der vil forsøge at æde de tre smaa Grise, alias danske Arbejdere, fordi jeg — og adskillige andre — har den Opfattelse, at det er Rustningsindustrien, der staar bagved Dannelsen af D. L. Naar man véd, hvilke Midler og Krogveje, Rustningskapitalen benytter sig af for at gøre sig populær og — hvis der saa kunde blive et Par Procent mere til Aktionærerne, saa tager man selvfølgelig dem med — saa lyder dette meget sandsynligt. Paa den tidligere nævnte Generalforsamling fik vi et Par Oplysninger i den Retning, f. Eks. blev det nævnt, at flere fremtrædende Mænd indenfor Luftværnsforeningen samtidig er Bestyrelsesmedlemmer i forskellige af vore hjemlige Selskaber til Forarbejdning af Krigsmateriel.

Ud fra dette kan man vel ikke fortænkes i at have sine Tvivl med Hensyn til Uegennytten af Dansk Luftværnsforening, og jeg vil da ogsaa anbefale at stemme imod Forslag, der gaar ud paa Indmeldelse i Foreningen, ligesom jeg heller ikke i vore Love kan se noget, der berettiger til at anvende vore Penge til saadanne Formaal.

Odense, den 30. September 1936. *7295, Hans Hansen.*

E. S. Efter at ovenstaaende var skrevet og indsendt, ser jeg, at Forretningsudvalget har fundet Skrivelsen frem af Skuffen og i sit Møde den 22. September har vedtaget Indmeldelse. Min Advarsel kommer derfor for vort Forbunds Vedkommende for sent, og jeg skal indskrænke mig til en Protest imod, at Forretningsudvalget bevilger Penge til et for Arbejderklassen aldeles uvedkommende og uproduktivt Formaal. *H. H.*

## EN GOD START FOR LIVET

Jydske Tidende skriver:

Det er rene Vidundere, en Typograf kan frembringe med sine Hænder, hvad enten han staar ved Sættekassen eller betjener sin Maskine — Vidundere af Opfindsomhed, Smag og Fantasifuldhed. Men ikke blot som Praktikere har Typograferne altid haft en høj Standard — ogsaa som Teoretikere staar de højt. Inden for faa Fag er der saa stor en Interesse som i Typografernes for den Teori, der ligger til Grund for Faget — og mange af dem sætter Teorien saa højt, at den gør dem konservative i en Grad, som gør den Formodning til Sandsynlighed, at de ved Valget af en fhv. kommunistisk Folketingsmand til Forretningsfører for deres Organisation har lukket Øjnene for Kommunisten og set stort paa den dygtige Typograf og erfarne Organisationsmand.

Ogsaa med Hensyn til Almenviden er Typograferne noget for sig — og med Hensyn til Specialviden. Der er Typografer, der véd lige saa meget om fjerntliggende Emner som lærde Professorer, fordi de indsuger en Mængde Lærdom ved deres Arbejde med videnskabelige Værker. Stor Almenviden har de alle, men i denne Henseende slaar Dagbladenes Typografer Rekorden — hvad *de* ikke *véd* om Dagliglivet, om Begivenheder i Ind- og Udland, om aandelige og religiøse Rørelser, om Egn og Hjemstavn og om Politik, er ikke værd at vide, for det staar ikke i Avisen!

Det er rimeligt, at det derfor betragtes som en god Start i Livet at blive Typograf, og det er forstaaeligt, at 25 Aars Arbejde i Faget er en Begivenhed. Denne Begivenhed fejrer en af Jydske Tidendes dygtige Typografer i Dag, Faktor *Lauge Nielsen*. Af de 25 Aar har han tilbragt de ca. 20 Aar først paa Kolding Avis og derefter paa Jydske Tidende, og ved Jydske Tidendes Start for nu 7 Aar siden fik han Forfremmelsen til Faktor, hvad hverken han, den *tekniske* Stab eller Bladet har fortrudt.

---

## VOR INTERNATIONALE

(Sluttet.)

Repræsentanten for det jugoslaviske Bogarbejderforbund, *F. Stark*, udtalte med Hensyn til 40-Timers Ugen, at denne maatte være almindelig i *alle* Virksomheder uden Hensyn til Størrelse. Der fandtes i hele Jugoslavien kun syv Foretagender indenfor den grafiske Industri, som beskæftigede over 100 Arbejdere, og af disse var de fire Statens Ejendom. For Tiden er der ikke andet at gøre end at de tre grafiske Internationaler slutter sig sammen og udarbejder en fælles Plan og gaar over til Offensiven i de Lande, hvor der er Muligheder for dens Gennemførelse.

*Claude Liochon*, Paris, troede ikke, den berammede Konference i Geneve kunde finde noget Paaskud til at udskyde Indførelsen af 40-Timers Ugen. Det franske Parlament havde slaaet den første Bresche i Arbejdsgivernes Fæstningsmur. Taleren havde tidligere været af den Mening, at en Forkortelse af Arbejdstiden eventuelt maatte købes ved en Nedsættelse af Lønnen. Men nu, efter Eksperimentet i Frankrig, havde han ændret sin Anskuelse herom. Han delte ikke den Pessimisme, som adskillige af de foregaaende Talere havde givet Udtryk for. Eksemplet i Frankrig viste, at en Løsning var mulig. Arbejdstidsforkortelsen er nu som Følge af den enorme maskinelle Udvikling en naturlig Nødvendighed, og derfor bør man ikke diskutere dens matematiske Virkninger. Indførelsen af 40-Timers Ugen kunde ikke ske paa samme Maade i alle Lande. Man maatte tage Hensyn til Forholdene i de forskellige Lande. Men man burde ikke, naar det gælder den praktiske Udformning, gaa for meget i Detailler. Det gjaldt frem for alt om at paavirke Arbejderne moralsk, opdrage dem til stadig at have Maalet for Øje.

*G. A. Isaacs*, London, hævdede ligeledes, at der med Hensyn til Gennemførelsen af 40 Timers Ugen ikke var Grund til Pessimisme. Franskmændene har givet os et godt Eksempel, som det for os gælder om at følge. Ogsaa i England er en Del af de franske Forslag gennemført. Vel har vi fremdeles en 48-Timers Uge, men i mange Virksomheder arbejdes der ikke mere end 46 Timer. Taleren var Modstander af det af Nemecek fremlagde Forslag om en Tvangsferie, da han ikke troede, det var praktisk gennemførligt.

Det engelske Hovedforbund omfatter nu alle de grafiske Forbund og disse har alle som én udtalt sig for Indførelse af 40-Timers Ugen. Det er ikke alene for at hjælpe de arbejdsløse, vi i England arbejder for den 40-Timers Uge, men ogsaa for at Arbejderne kan nyde godt af den tekniske Udvikling ved Anvendelse af mere Tid paa den legemlige og aandelige Uddannelse. Alle de grafiske Forbund i England afholder den 13. Oktober et Møde for at fastlægge Retningslinjer for deres Stilling ved Konferencen i Geneve. Det er muligt, at de engelske Arbejdsgivere her vil optræde saboterende, men dette bør ikke hindre os i at optræde paa fælles Linje i Geneve. Overarbejde er forbudt i England. I Tilfælde, hvor saadant forlanges, skal det udføres af nyantagne Arbejdere.

*Alfred Halasz*, Ungarn, havde den Opfattelse, at en Arbejdstidsforkortelse ikke vilde skaffe nyt Arbejde til nogen. Men skal vi gaa ind for en saadan, maa den ogsaa omfatte de smaa Trykkerier. En Forkortelse af Arbejdstiden bør ikke medføre en Nedsættelse i Lønnen. Differencen maa betales af Staten og Arbejdsgiverne.

Det var meningsløst, at kun Lande med mindst 15,000 grafiske Arbejdere kunde blive repræsenterede i Geneve. Paa den Maade kunde Ungarn med sine 13,000 Medlemmer ingen Repræsentant faa.

*Reinhold Goldemann*, Svejts, kunde ikke gaa med til Nemeceks Forslag om Tvangsferie eller til en Deling af Omkostningerne ved dennes Indførelse.

Taleren udtalte sin Tilslutning til de franske Forslag, og kom derefter ind paa en Omtale af Forholdet til de russiske Kolleger. For mange delegerede virkede det russiske Spørgsmaal som et rødt Klæde paa en Tyr. Men saa farlig er Sagen ikke. Han foreslog, at Internationalen som Erstatning for Tabet af de tyske, østriske og italienske Kolleger skulde sætte sig i Forbindelse med de russiske grafiske Organisationer og søge at formaa dem til at indtræde i Internationalen. De, der kender de økonomiske Forhold i Rusland, véd, at der har fundet et enestaaende Opsving Sted, særlig i de grafiske Fag, der nu har over 200,000 Medlemmer. Man siger, at Arbejdsforholdene i Rusland ikke kan sammenlignes med vore. Det er rigtigt, at det saakaldte Stachanovsystem er uforeneligt med vesteuropæiske Begreber. Der findes ogsaa andre Argumenter mod en Tilslutning, saasom Frygten for den røde Fagforeningsinternationale og Komintern.

## DANSK TYPOGRAF-FORBUND

### Ingen Understøttelse under Skoleophold.

Medens vore Medlemmer tidligere har kunnet oppebære Arbejdsløshedsunderstøttelse under Skoleophold, kan dette ikke lade sig gøre i Vinter.

Arbejdsdirektoratet har afslaaet et Andragende fra vor Side herom med den Begrundelse, at Arbejdsløsheden indenfor Faget ikke længere har den Størrelse, som skønnes at være Betingelse for denne ekstra Udbetaling af Arbejdsløshedsfonden.

---

Men kan dette virkelig være udslagsgivende Argumenter mod en Tilslutning? Jeg tror det ikke. Verden gaar fremad, og Typograferne bør ikke sakke agterud.

Ordføreren *Schlumpf*, understregede, at Goldemanns Forslag ikke var Udtryk for den svejtsiske Delegations Mening, men stod for hans egen Regning. Goldemann var vel nok den mest russervenlige iblandt de delegerede til Trods for, at han mere end nogen anden var bleven forulæmpet fra russisk Side. Det var sikkert kun Omsorgen for vor Internationale, der foranledigede ham til at fremsætte dette Forslag. Opfordrede G. til at tage sit Forslag tilbage.

*Nemecek*, Prag, henviste til, at den internationale Fag foreningskongres i London indgaaende havde beskæftiget sig med Forbindelsen med Russerne, men var imod, at de forskellige Fags Sekretariater indledede Forhandlinger hver for sig, Taleren ansaa det iøvrigt for uheldigt, om de internationale Typografkongresser skulde blive Tumleplads for politiske Stridigheder.

Derefter tog *Goldemann* sit Forslag tilbage og nøjedes med at udtale Haabet om, at Sekretariatskommissionen søgte at udvide de internationale Forbindelser saa vidt de givne Retningslinjer tillod det.

---

## ET VIGTIGT SPØRGSMAAL

Forkortelsen af Arbejdstiden — 40-Timers Ugen — kommer sandsynligvis — jfr. Chr. Jensen, D. s. F. — paa Tale i den kommende Rigsdagssamling. Saavidt man har kunnet forstaa Chr. Jensen, er D. s. F.s Standpunkt: Forkortelse uden Afkortning i Lønnen. Dette Krav er selvfølgeligt, og det er et Krav, som alle vi Lønarbejdere naturligvis ikke maa fire paa. Og jeg er fuldstændig enig med vor Redaktør, at noget som helst andet Standpunkt maa danske Arbejdere ikke akceptere.

Det er derfor ikke for tidligt af vore Fagforeningsførere at erfare, hvor vi har dem i paakommende Tilfælde.

Saavidt man kan skønne fra vore Kulisser, er det den Dag i Dag nok den københavnske Formand, Sigv. Hellberg, som, ved andres gode Tro paa Ærlighed, har spillet sig vort Forbunds Magt i Hænde. Han har fornylig været til international Typograf-Kongres, hvor Spørgsmaalet om Arbejdstidsforkortelse var under Debat.

Af hans refererede Udtalelse ser man straks, at han som sædvanlig ikke er afklaret, hvilket kunde tyde paa, at han som Medlem af D. s. F.s Forretningsudvalg *der* er *Modstander af Chr. Jensens* Standpunkt, *ja, Aksel Olsens* med.

Da jeg, som nævnt, mener det af Betydning allerede nu at faa klar Besked om vor Tillidsmands Stilling til dette vigtige Spørgsmaal, tillader jeg mig allerede paa nærværende Tidspunkt at spørge Dansk Typograf-Forbunds primus motor, Sigv. Hellberg:

*Kan vi være sikker paa og kan vi stole paa,* at Sigv. Hellberg er fuldtud paa Linie med Chr. Jensen og Aksel Olsen i, at en Arbejdstidsforkortelse ikke maa ske *uden med Bibeholdelse af den daværende Løn,* altsaa uden Lønafkortning.

Det vilde være betimeligt, om de københavnske Kolleger allerede nu begyndte at sikre sig deres ærede Formands Placering i denne Ring.

*Sørensen-Kjeld.*

---

## KAMP MOD VEJRMØLLER

Af de Par Artikler, som Sigv. Hellberg har skrevet om det interessante Emne: Hvad sagde Thøgersen i Idrætshuset? har jeg forstaaet saa meget, at han ser noget ovenud vederstyggeligt i en Enhedsfront mellem Socialdemokrater og Kommunister, og at han er beredt til at bekæmpe en saadan med alle, selv de mærkværdigste Midler.

Jeg forstaar blot ikke, at han kan gribe saa fejl i Posen med Kampmidler, som han har gjort det i dette Tilfælde.

At bygge et Angreb op paa Avisreferater er aldrig klogt. For det første synes enkelte Journalister at have staaet i nederste Ende, da Vorherre uddelte Fatteevne, og for det andet er en Modstanderpresse ikke det bedste Sandhedsvidne, som tænkes kan.

Lad mig give Hellberg et godt Raad: Tro ikke paa Andenhaandssnak og læg ikke din Kamptaktik til Rette paa Grundlag af Udtalelser, som Modstanderen tager Afstand fra.

Thøgersen har erklæret, at han hverken har *sagt* eller *ment*, at alle Socialdemokrater og Trotzkister bør skydes — — og efter denne Erklæring bliver videre »Dokumentering« jo kun en sølle og udsigtsløs Kamp mod Vejrmøller.

Kan det glæde Hellberg, skal jeg dog gerne udtrykke min — og Kommunistisk Partis — Afsky for den nævnte Tanke. Hellberg kan være ganske overbevist om, at dette er ærligt og alvorligt ment, og forhaabentlig kan det mindske hans Modstand mod Enhedsfronten.

Til Slut endnu et Par Bemærkninger.

Hellberg føler sig pinlig berørt af min Formodning om, at han ikke vilde give Fribrev for socialdemokratiske og trotzkistiske Gangstere, og finder det ganske absurd, at der i en proletarisk Stat skulde findes Socialdemokrater, der omgikkes med Tanker om at knalde Statens ledende Mænd ned.

Lad mig først sige, at jeg ikke tror, at man kommer udenom den socialdemokratiske Bevægelse, naar et proletarisk Samfund skal skabes i Danmark (og vor Enhedsfrontpolitik bygger iøvrigt herpaa!), men dette forhindrer aldeles ikke, at enkelte Socialdemokrater *kan* komme i Modsætning til den proletariske Stat og i givet Fald kan ende i

Klassefjendens Lejr. Udlandet har vist en Række uhyggelige Eksempler paa noget saadant (saavel Socialdemokrater som Kommunister), og et proletarisk Samfund har ikke alene Ret, men Pligt til at beskytte sig mod saadanne Elementer.

Der er sikkert ikke mange Arbejdere, der forstaar Frihedsbegrebet paa den Maade, at Modstanderne skal have Lov at gebærde sig, saa galt de lyster. For vor egen Sikkerheds Skyld bør vi sætte Grænser for »Meningsfriheden« i det nye Samfund, vi gerne vil bygge op.

Og Grænsen for Tolerance og Frihed bør i hvert Fald være naaet, naar Modstanderne begiver sig ud paa den individuelle Terrors Vej.

Hvis vi *saa* ikke bruger de skrappe Midler — Bøssen om det er nødvendigt — kan vi snart faa Lov at sige Farvel til Friheden for det store Flertal. *Ths. Pedersen.*

— — —

Efterskrift til *Svend Johansen:*

Kære Svend!

Du skulde holde dig for god til det Rakkerpukkelarbejde.

Venlig Hilsen

*Ths. P.*


## Trykkerafdelingen i København

### 60-Aars Stiftelsesfest

*Lørdag den 17. Oktober Kl. 7*

i Handels- og Kontoristforeningen, Nørregade 9

**Middag:**

Fisk, Andesteg, Is og Kaffe

**Festtale** af:

*Jul. Schrøder*

**Optræden** af:

Ellen Gottschalck
Axel Boesen
Larsen Windmølle (Skuespiller Harald Holst)

Kl. ca. 12: *Fælles Kaffebord*

**Dans til Kl. 2**

---

*Billetter à Kr. 3,50* for hele Festen faas hos Lundin paa Forbundskontoret.

Hvert Medlem kan købe 2 Billetter.

*Virk for Tilslutning.*

Billetsalget slutter *Onsdag den 14. Oktober.*

Bestilte Billetter maa afhentes senest *Fredag den 16. Oktober.*

*Styrelsen.*


## BREV FRA OSLO

Valgkampen forløper normalt, den tiltar i intensitet og borgernes skremselsagitasjon blir verre for hver dag som går. Efter svenskenes og danskenes valgseire frykter man en gjentagelse også i Norge, og man forsikrer, at både de svenske og danske socialdemokrater er noen pyntelige folk i forhold til Det Norske Arbejderparti, som, hvis det kommer til makten, vil kjøre gamle Norge lukt ned i et varmt og mindre tiltalende sted. Arbeiderpartiet får skylden for alle ulykker både i inn- og utland. Man kommer trekkende med både Spania og Trotzsky som avskrekkende bevis. Efter min mening er det bare av det gode, at man fører en så skammelig agitasjon, jeg har den tiltro til det norske folk, at det istedet for å la sig fange inn av hyrdetonene vender sig bort fra borgerpartiene med forakt. Valgdagen, den 19. oktober, vil vise om, jeg får rett. Vår parole er: Norge for folket.

Antallet av de s. k. »ulovlige« konflikter stiger for hver dag og kommer til å tilta både i antall og styrke til arbejdsgiverforeningen går fra sin linje — den å ikke gi lønnstillegg for prisstigningen. Arbeidsretten dømmer arbeiderne til å gå tilbake til arbejdet, men det nytter så litet. Retten til å leve en menneskelig tilværelse er sterkere end al Verdens borgerlig juristeri. I en hel del tilfelle har arbeiderne tilkjempet sig betraktlige lønnstillegg, både med og uten arbeidstans. Oslo Kommune er gått med på 5 pCt. lønnskompensasjon, men så er det også arbeiderflertal i denne by!

Arbeidsløsheten i vårt fag er på retur. Statistiken for juli viser, at den kun var ca. 5 pCt. den sidste dag i måneden. Efter hvad jeg kan erindre, er dette det laveste tall, vi har hatt på mange år. Ledigheten varierte sterkt i de forskjellige afdelinger, i Oslo således 3,4 pCt., mens Trondheimstallet var ca. 12 pCt.

Innsamlingen til Spania går godt, vi nermer oss nu 100.000 kroner.

Det har hevet sig røster for å oprette en pensjonskasse for forbundets medlemmer. Vi utbetaler nu til våre invalider bidrag, som efter langvarig medlemskap går op til 70 kroner pr. maaned. Uten på noen måte at binde sig, har forbundsstyret imøtekommet disse ønsker og har overlatt til en komite å undersøke, hvor meget en slik utvidelse vil komme på. Da vi har vanskeligheter med å finansiere invalidekassen i den Stand, den nu er, og med de ydelser, vi nu har, er det vel for tiden meget små utsikter til en utvidelse i den retning. Vi får håpe, at arbeidsgiverne forstår sin besøkelsestid og bidrar til Spørgsmaalets løsning. Det er jo dem, som har hatt udbytte av de gamle arbeideres slit i faget.

Kommunistene har tatt fornuften fangen i Trondheim, i denne by og i Bergen var det meningen å stille lister for det kommunistiske parti i direkte konkuranse med Det Norske Arbeiderparti. Man har nu meddelt vårt parti, at listen er trukket tilbake og at man vil arbejde for Det Norske Arbeiderpartis liste. Nu gjenstår således kun Bergen, og det er å håpe, at kommunistene følger sine brødre i Trondheims eksempel. Så har vi jo den enhetsfront, man arbeidet så ivrig for å fremme!

Friedrich Paul Schulze avgikk ved døden 29. september, vel 80 år gammel.

Med kollega Schulze er de norske typografers grand old mann vandret bort. Han kom til Oslo bare 19 år gammel efter en vandretur gjennem Østerrike, Ungarn, Romania og Danmark. Schulze var Leipziger og det var naturligvis de sterke strømninger i arbeiderbevegelsen i hans hjemland, som gav ham impulsene og ideen å stifte en landssammenslutning av de norske typografer. Det var et Herkulesarbeide, den unge mann påtog sig, forståelsen var ikke alltid tilstede, men seigt og målbevisst arbeidet han sig frem. Under hans lederskap utviklet det norske forbund sig til et av de mest betydningsfulde i den norske fagbevegelse, og de norske typografers

internasjonale innstilling skyldes for en stor del Schulzes arbeide. Han søkte fellesskapet med alle lands typograforganisasjoner og hans navn er derfor godt kjent overalt i Europa. I en menneskealder har S. været den formidlende lenke mellem typografinternationalen og det norske forbund.

Flere hundrede kolleger var fremmøtt i den vakre høstdag for å si den avholdte gamle hedersmann et siste farvel, et veld av blomster dekket kisten. Fra Dansk Typograf-Forbund var der sendt en vakker krans i de danske farver.

Oslo, 30. September 1936. *B. F—m.*

## DET FØRSTE SKRIDT —

Det er en glædelig Tidende, der er kommet til os i denne paa opmuntrende Budskab saa fattige Tid, at den franske Regering har taget det første Skridt til Ophævelse af den ødelæggende Isoleringspolitik.

Det var Frankrig, der i Slutningen af det attende Aarhundrede gik foran i Kampen for Menneskerettighederne og den politiske Frihed. Fra Frankrig bredte Frihedsbevægelsen sig til en Række andre Lande.

Nu synes det, som om det ogsaa skal blive Frankrig, der gaar i Spidsen i Kampen for at bryde de økonomiske Lænker, som Verden siden Verdenskrigen har været smedet i ved Toldskranker, Kontingenteringer, Restriktioner o. s. v., hvorved den frie Vareudveksling mellem Folkene har været umuliggjort — Forholdsregler, som kun er kommet et Mindretal til Gode paa de manges Bekostning gennem en kunstig Fordyrelse af Varerne.

Med spændt Opmærksomhed maa man afvente, hvorledes Blums Budskab vil blive modtaget og hvem der bliver den næste Stat, der trods mægtige Særinteressers Modstand tør bryde med Selvforsyningspolitikens vanvittige, folkefjendske Idé. *Fr. N.*

## LÆRLINGESPALTEN

### Københavns Lærlingeafdeling.

Evaldsgade 3. Kontortid: Mandag 17,15–18,15.

*Saa lægger vi ud* med Vintermødeplanen. *Torsdag den 15. Oktober* Foredrag: »Sættemaskinen, Fremtidens Typograf«, af Maskinsætter S. V. Rasmussen.

*Torsdag den 29. Oktober* forsøger vi at arrangere et Besøg paa Erik Levisons grafiske Etablissement med Foredrag og Demonstrationer: moderne Maskiner og dito Sættemøbler.

*Fredag den 27. November.* Foredrag: »Ungdommen i den moderne Fagbevægelse«, af Sekretær i H. I. P. A., Flemming Madsen, arrangeres af »De grafiske Fags Lærlingesamarbejde«.

*Torsdag den 10. December.* Typografen paa Valsen tør og nu. (Denne Mødeplan bedes klippet ud og gemt).

Ved Foredraget den 15. ds. er det den kendte Maskinsætterinstruktør S. V. Rasmussen, der kommer til Stede, og Emnet »Sættemaskinen, Fremtidens Typograf«, vil sikkert interessere alle, da det jo er en Kendsgerning, at det særligt er Sætterne, den tekniske Udvikling gaar ud over. Efter Foredraget vil der blive Anledning til at stille S. V. Rasmussen Spørgsmaal. Vi mødes altsaa Torsdag den 15. ds. Kl. 21 i Evaldsgade. Lokalet aabnes 20,30 og Fagliteratur er fremlagt.

Billeder fra vor Kullentur ligger nu til Afhentning paa Kontoret.

For hvem, der eventuelt kunde tænke sig at deltage i Studiekreds i Fagforenings- eller Organisationskundskab, er der enkelte Pladser ledige i de Studiekredse, Litografernes Ungdomsafdeling arrangerer. Henvendelse førstkommende Mandag paa Kontoret i Evaldsgade. *Styrelsen.*

## ARBEJDSLØSE D. 1. OKTOBER 1936

| | Haandsættere | Maskinsættere | Trykkere | Sætter-Trykkere | Stereotypører | Mdl. Hjælpearb. | Kvl. Hjælpearb. | Ialt |
|---|---|---|---|---|---|---|---|---|
| København | 232 | 15 | 28 | 0 | 6 | 12 | 10 | 303 |
| Provinsen | 213 | 18 | 27 | 11 | 1 | 8 | 24 | 302 |
| Tilsammen | 445 | 33 | 55 | 11 | 7 | 20 | 34 | 605 |

| | |
|---|---|
| 1. Oktober 1935 | 745 |
| 1. Oktober 1934 | 981 |
| 1. Oktober 1933 | 1064 |

## PROVINSTARIFEN SOM MODEL

Som det vil erindres var der en Del Misfornøjelse med den nu gældende Tarif for vort Forbunds Provinsafdeling, da denne blev forelagt Medlemmerne. At den dog indeholder *noget* af Værdi, synes at fremgaa af en Udtalelse, som Sekretær i De samv. Fagforbund *Knud V. Jensen* fremsatte forleden i et Interview om Overenskomstsituationen 1936-37. Paa Spørgsmaalet, om det var hans Opfattelse, at fleraarige Overenskomster burde tilstræbes overalt, svarede Knud V.: »Ganske afgjort, men Overenskomsterne maa have Ventilbestemmelser, saa væsentlige Forandringer i Prisniveauet i hvert Fald giver Ret til at opsige efter et kortere Aaremaal end det ellers aftalte. I denne Forbindelse har Typografernes nye Provinsoverenskomst sin Interesse. Den indeholder en Pasus om Regulering af Lønningerne i Forhold til Pristallet, dog saaledes, at Lønningerne ikke kan komme ned under det Niveau, hvor de ligger for Tiden.«

## Københavns Afdeling

I Aften Kl. 20, Rømersgade 22

*Viktor Peterson*

**Merkantil Typografi**

Foredraget ledsages af Lysbilleder

*Arrangeret af Dansk Typograf-Forbunds Oplysningsudvalg*

## SMAAT FRA NÆR OG FJERN

**Tillidsmandsmøde** afholdes i København paa Tirsdag den 13. Oktober. Adgangskort *er* tilstillet samtlige anmeldte Tillidsmænd.

**Novemberfesterne** havde ifjor bestaaet i 50 Aar som velgørende Foranstaltning til Fordel for Fagets arbejdsløse ved Juletid. Det var Typografernes Sangforening, som arrangerede den første Fest den 21. November 1886, og i Løbet af et Aar eller to var Samarbejdet med Fagforeningen om dette Formaal etableret og kom altsaa til at vare i 50 Aar. Visse Forandringer undergik Festerne, saaledes kom til sin Tid Gutenberg-Koret med som assisterende hvert andet Aar, men i Hovedsagen holdtes Programmets Linje i disse mange Aar.

Mange Tusind Kroner er paa denne Maade indkommet i Overskud og har forøget Juleuddelingens Beløb mærkbart, men i de senere Aar dalede Overskudene til i de allersidste Aar at blive Underskud. Det er vel Tidens ændrede Mentalitet og Forlystelseslivets ændrede Karakter, der har medført, at Tilslutningen og Indtægterne ikke stod Maal med Udgifterne.

Fra i Aar gaar Novemberfesten derfor ind i en ny Ære: fra at være Velgørenhedsfester bliver Novemberfesterne *Medlemsfester*, hvor man under noget ændrede Former og til billigere Priser vil søge at samle saa mange Medlemmer med Paarørende, som Lokalerne kan rumme, til en tvangfri, men derfor alligevel smuk og værdig Sammenkomst med Dans og Underholdning.

En Gang aarlig skal denne Fest holdes, og vi kalder den stadig: Novemberfesten. — Den finder Sted i Aar Lørdag den 14. November.

Reservér denne Aften! *S. H.*

**Kursuset Arbejdsskitsering** begynder paa Mandag Kl. 20 i Evaldsgade.

**Studiekredsen for Tillidsmænd** begynder paa Onsdag Kl. 20 i Evaldsgade. Forretningsfører Johs. Nielsen indleder om Fagbevægelsen.

**Typografernes Syge-Hjælpekasse.** Paa Grund af Flytning træffes Kassereren ikke idag Fredag. Fra 10. Oktober ny Adresse: Blegdamsvej 100, 1. Sal tv., Telefon Øbro 8186.

**Lokalkassen i Skanderborg** er genaabnet for Rejsende uden Understøttelse.

**Flyttet Lokalformand.** Struer: Typograf P. Larsen er flyttet til Jernbanegade 8. Træffes: Kl. 19-20. Ingen Ekspedition paa Trykkeriet.

**Til Matteottifondens Spaniens-Indsamling** er endvidere indkommet følgende Bidrag: Randers 91,00.

København, den 6. Oktober 1936. *Ths. Pedersen.*

**Norsk Pioner død.** Stifteren af og første Formand i de norske Typografers faglige Organisation (Norsk Centralforening for Boktrykkere), *Friedrich Paul Schulze*, er den 29. September afgaaet ved Døden, 80 Aar gammel.

Ved Begravelsen, der fandt Sted den 3. Oktober, bevidnede vort Forbund sin Deltagelse.

**Hvem er Røveren?** Det har vakt en Del Opsigt, at det billige Flæsk, som var tilført København, ikke kom Forbrugerne til Gode. Og forgæves spørges der, *hvem* der er løbet med Profiten. Ja, det var nok værd at vide. Men hvem løber med Profiten eller skummer Fløden ved Salget af andre vigtige Livsfornødenheder — for Eksempel Mælk? Man véd, at Landmanden maa nøjes med en ret beskeden Betaling for dette uundværlige Næringsmiddel. Ikke desto mindre koster en Pot Mælk ved Mælkevogn i København nu *40 Øre!*

Var det ikke snart paa Tide, at Regeringsmyndighederne foretog sig noget for at hindre en saa uhørt Udplyndring af det forbrugende Publikum?

**Folke-Universitets-Foreningen** afholder i Efteraarshalvaaret 1936 3 Foredragsrækker:

I. *»Storkøbenhavns Problemer«*, 6 Forelæsninger med Spørgetime, nemlig:
   1. Lektor, Dr. phil. *Vilhelm Lorenzen: »Københavns Udvikling, især i nyere Tid«* (med Lysbilleder), *Tirsdag den 20. Oktober,*
   2. Lektor, Arkitekt *Steen Eiler Rasmussen: Byplanspørgsmaal i Storkøbenhavn«* (med Lysbilleder), *Tirsdag den 27. Oktober,*
   3. Kommunalrevisor, Ingeniør *C. Georg: »Storkøbenhavns Økonomi«, Tirsdag den 3. November,*
   4. Kommunaldirektør *Knud Bjerregaard: »Boligspørgsmaal i Storkøbenhavn, Tirsdag den 10. November,*
   5. Amtslæge, Dr. med. *Max Christiansen: »Byens Sundhedsforhold«, Tirsdag den 17. November.*
   6. Overretssagfører *H. F. Ulrichsen: »Storkøbenhavns Trafikproblemer«, Tirsdag den 24. November.*

II. *»Erhvervsvejledning og Ungdomspsykologi«*, 4 Forelæsninger af Fagpsykolog, mag. art. *Poul Bahnsen, Onsdag den 21. Oktober og følgende 3 Onsdage.* I Forbindelse med Forelæsningsrækken vil der eventuelt blive arrangeret Besøg paa Psykoteknisk Institut.

III. *»Teater og Film«*, 4 Forelæsninger med Spørgetime, nemlig:
   1—2. Lektor, cand. mag. *Alf Henriques: »Skuespil og Skuespilkunst i Nutiden«, Torsdagene den 22. og 29. Oktober,*
   3—4. Cand. mag. *Henrik V. Ringsted: »Filmens Udvikling — Film og Teater«, Torsdagene den 5. og 12. November.*

Alle Forelæsningerne afholdes *Kl. 20.15 pr. i Universitetsannexet, Auditorium B, Studiestræde 6 o. G.*

Medlemmer af Typograf-Forbundets Københavns-Afdeling kan, i begrænset Antal, erholde gratis Adgangskort ved Henvendelse til Sigv. Hellberg snarest.

**Naar Lærlingen udebliver.** Socialministeriet har i en Skrivelse af 14. Februar 1936 godkendt følgende Bestemmelses Optagelse i en Lærlingekontrakt: »I Tilfælde af, at Lærlingen udebliver fra Arbejdet uden ved Lægeattest at godtgøre, at Fraværelsen skyldes Sygdom, vil Læretiden være at forlænge med et lige saa langt Tidsrum, som Fraværelsen fra Fabriken i hele Læretiden andrager«, dog paa Vilkaar, at der til denne Bestemmelse tilføjes Ordene: »dog ikke udover 5 Aar, jfr. Lærlingelovens Paragraf 3».

**Det lyder smukt.** Ligesom den Statsform, General Franco agter at indføre i Spanien, hvis han faar Held til at nedkæmpe Republiken, har »det tredie Rige« som Forbillede, saaledes er ogsaa de Midler, han benytter til sit Maals Opnaaelse, ægte nationalsocialistiske. Hør, hvad han lover: De, som venter, at vi vil understøtte Kapitalismen, tager fejl. Vi vil støtte de fattige og smaa i Samfundet. Intet Hjem skal mangle Arne og Ild. Ingen Arbejder skal mangle Brød.

Det var de samme Toner, Hitler spillede for det tyske Folk. Ogsaa han vilde afskaffe det kapitalistiske System. Vi véd, at det er gaaet anderledes. Ak, ja — Spekulationen i Folkets Dumhed fejrer stadig Triumfer.

## Tak

for venlig Opmærksomhed ved mit 25-Aars Jubilæum.

Skive, 4. Oktober 1936. *Chr. Mortensen.*

## DANSK TYPOGRAF-FORBUND

### BOGTRYKFAGETS ARBEJDSLØSHEDSKASSE

Evaldsgade 3 - København N - Tlgr.-Adr.: Typforbundet, København

**Kontorerne**
er aabne for Ind- og Udbetaling daglig Kl. 13-15 (Lørdag Kl. 11-13) samt Fredag og Mandag Aften tillige Kl. 17-18.30.

**Anvisningskontoret.**
Fra Kl. 9-18. Telefon Central 4331.
Før Kl. 9 og efter Kl. 18 Telefon Ryvang 1683.

**Provinsens Forretningsfører.**
Ths. Pedersen. Telefon Central 4331.

**Typograf-Tidende.**
Redaktør: Fr. Nielsen, Egøjevej 3, Køge. Telefon Køge 533.
Ekspeditør: Ths. Pedersen, Evaldsgade 3, Kbhv. N. Tlf. 4331.
Abonnement gennem Postkontorerne Kr. 1,50 Kvartalet.
Annoncer: 35 Øre pr. Petitlinje (pladss. Medlemmer 25 Øre). 26 Gange og derover Rabat.

**Oplysningsudvalget.**
Sekretær: Svend Johansen. Træffetid: 10-11.30 og 16-18. Telefon Central 13.765. Privat: Ryvang 4707.

**Københavns Afdeling.**
Formand: Sigv. Hellberg. Træffes som Regel i de for Kontorerne angivne Ekspeditionstider. Telefon Central 13.331.
Kasserer: O. A. Lundin, Telefon Central 4331.

## FORENINGSMEDDELELSER

**Kvittering for modtagne Juli Kvartals Regnskaber.**
5. Oktober: Faaborg intet at indsende; 6. Oktober: Næstved 1452,20, Skive pr. Bl. 114,55, Kt. 1000,00, ialt 1114,55.
København, den 6. Oktober 1936. *Forretningsudvalget.*

**Tilskud fra Hovedkassen**
er efter lovformelig Begæring tilsendt følgende Afdelinger:
6. Oktober: Skive i St. f. en Del af Juli Kv. Oversk. 114,55.
København, den 6. Oktober 1936. *Forretningsudvalget.*

**Nye Medlemmer.**
København: Sætter Leif Cornelius, udl. 1. 10. 36 hos Elniff (arb. s. St.), Trykker Hans Henning Bergishagen Hincheldey, udl. 1. 10. 36 hos Valentin & Lund (arb. s. St.), Paal. Rose Lilli Nielsen, udl. 21. 9. 36 hos Ihrich (arb. s. St.), Paal. Irma Dorthea Melvida Petersen, udl. 23. 9. 36 hos O. C. Olsen (arb. s. St.), Paal. Oda Margrethe Hansen, udl. 21. 9. 36 hos Hamburger (arb. s. St.), Sætter Poul Bernhard Petersen, udl. 19. 9. 36 hos Schultz (arb. s. St.), Paal. Rigmor Birgitte Petersen, tidl. Medl. (Hoffensberg).
Aabenraa: Sætter Jes Peter Jessen, udl. 30. 9. 36 hos William Boye. Aalborg: Paal. Karla Elfrida Pedersen, Paal. Else Marie Møller, Paal. Grethe Aase Simonsen, Paal. Johanne Dorthea Jensen, Paal. Lilly Johanne Jensen. Aarhus: Sætter Leo Waldemar Rasmussen, udl. 1. 10. 36 hos E. Westphall. Esbjerg: Sætter-Trykker Anders Egger Jørgensen, udl. 1. 4. 23 i Helsingør (tidl. Medl.). Fredericia: Paal. Karni Nielsen. Vejle: Trykker Arne R. Hansen, udl. 1. 10. 36 i Vejle Amts Folkeblad.

**Tiltraadte.**
København: 7795 Vilh. Petersen fra Hillerød (Bording), 5287 Gregor Wigh fra Viborg (arbl.), 1829 Oscar Tverskou fra Rejse (arbl.), 3126 Peter Dybdahl fra Rejse (arbl.), 5352 Johns. Hestbek fra Aarhus (Danske Tidsskr.), 2782 Enock Madsen fra Rejse (arbl.), 3237 Valdemar Kany fra Rejse (V. Lange).
Aabenraa: 6533 Karl Kochan (arbl.). Aarhus: 6820 Valdemar Leth (arbl.). Assens: 3821 Oskar F. Andersen (arbl.). Fredericia: 3726 Chr. A. Kolstrup (Fredericia Bogtrykkeri). Haderslev: 5191 Maja Adsbøl (Christiansfeld i Pl.). Kolding: 3945 William Ammundsen (arbl.). Odense: 7648 Gustav Rasmussen (arbl.), 7348 Carl P. Sørensen (arbl.), 7844 Louis Henriksen (arbl.). Struer: 7554 Poul Hansen (arbl.).

**Fratraadte.**
København: 2210 Gurli Christensen til Svendborg i Pl., 3068 Alfred Hansen til Odense, 387 Erik Bovig paa Rejse, 7755 Hans Meilby til Dansk Funkt. Forb., 73 Werner Nielsen til Hillerød, 7377 Chr. Madsen paa Rejse, 5289 Svend Jensen til Silkeborg, 3266 Ejner Hansen til Arbejdslederne.
Aabenraa: 6317 Carl Clausen paa Rejse. Aarhus: 5352 Johs. Hestbek til København i Pl., 4433 Jens Chr. Thomsen (overfl. til Arbejdsmandsforb.), 6106 Carl Jul. Leffler til København (arbl.). Esbjerg: 3945 W. Ammundsen til Kolding (arbl.). Odense: 5792 Poul Hvidhjelm Petersen til Slagelse i Pl. Sønderborg: 5794 Olaf Andersen til Aarhus (arbl.). Vejle: 3726 Arnold Kolstrup til Fredericia i Pl. Viborg: 5287 Greger Wigh til København (arbl.), 6803 Viggo Korsgaard paa Rejse.

**Udmeldte.**
Faaborg: 6175 Peter Viggo Jensen (Bogtrykker). Middelfart: 7840 Reno Jørgensen (Bestyrer).

**Annullerede Udslettelser.**
København: 7910 Trykker H. Jensen (F. E. Bording), 4047 Trykker A. Mikkelsen (Nørrebros Centraltrykkeri).

**Udslettet.**
Sønderborg: 6673 Karl Severin (forsvunden).

**Paa Kontoret**
ligger Brev til 2900 Helge Knudsen.

## KLUB-ANNONCER

### Trykkeriarbejdernes Klub

**Ordinær Generalforsamling** afholdes Fredag den 9. Oktober Kl. 8 i Lokalet, Evaldsgade 3, med følgende

*Dagsorden:* 1. Beretning.
2. Protokollen.
3. Valg af Bestyrelse.
4. Eventuelt.

### Typografernes Sportsklub

Fra 1. Oktober er der Gymnastik paa følgende Tider:

**Herrehold:** Onsdag fra Kl. 8-9.30.
Søndag Fm. fra Kl. 10-11.30.

**Damehold:** Mandag og Torsdag.
Hold I fra Kl. 7.30-8.30.
» II » » 8.30-9.30.

### Jubilæumsfest

for Kassereren, *Julius Lund*,
afholdes

**Lørdag den 24. Oktober Kl. 8.30**
i Boulevard-Palæet, Vestre Boulevard 2 A

**Sildeanretning, Wienersnitzel el. Skildpadde, Osteanretning og Kaffe samt Bal.**

Pris: *3 Kr. pro persona.*

Tegning til Formanden senest Onsdag d. 21. ds.
Telefon Helrup 2725.

### TYPOGRAFERNES SYGE-HJÆLPEKASSE

Paa Grund af Flytning ingen Træffetid idag Fredag. Fra 10. Oktober ny Adresse: Blegdamsvej 100, 1. Sal tv., Telefon Øbro 8186.

*Kassereren.*

**E. L. SERVICE** Hurtig Udrykning Dag og Nat.
**ERIK LEVISON'S**
SPECIALVÆRKSTEDER FOR GRAFISKE MASKINER
TELF. CENTRAL 3018 - 5 Ledninger.
NATTELEFON NORA 6010.

KØBENHAVNS TRYKKERKLUB

**Ordinær Generalforsamling**

Mandag den 12. Oktober Kl. 20 pr. i Café »Patricia«, Fælledvej 4.

*Dagsorden ifølge Lovene.*

Eventuelle Forslag indsendes til Chr. B. Petersen, Glentevej 48, 3. Sal, senest den 10. Oktober.

**FRITZ MÜLLER**
*Grafisk Fagforretning ... Wesselsgade 23*
Skrift, Messinglinier, Blindmateriel
Alle tekniske Artikler for Faget, Maskinbaand, Værktøj
Farver til alt grafisk Arbejde
Telf. Centr. 10291
Ny Afdeling for Arbejdstøj.

**ALT i Maskiner, Utensiler til Sætteri og Trykkeri**
**SKRIFTSTØBERI**
**FARVEFABRIK**
**FAGSNEDKERI**
Skriv til Løhr
Amagertorv 29 · Centr. 10199-13199 · Telegram-Adr. Skriftløhr

## ANNONCER

### Sætter-Trykker

antages i Provinsby paa Sjælland. Maa være villig til at deltage i alt i et Trykkeri forefaldende Arbejde. Billet mrkt. »123« med Afskrift af Anbefalinger modtager Ekspeditionskontoret.

Ydedygtig, maskinkendt

### Sætter

for »Ideal« søges til Randers Dagblad.

### Paalæggerske

søger Pladsforandring. Diegel og Hurtigpresse. Billet mrkt. »118« modtager Ekspeditionskontoret.

**Tandlæge Viggo Jensen**
*Klareboderne 2 2*, Hj. af Købmagergade 40
Konsultationstid fra 10—7
Onsdag og Lørdag fra 10—3 1/2
Telefon Byen 6700

**ADOLPH WULFF**
fører alle Artikler for Bogtrykkere,
**Maskiner - Skrifter - Farver,** fra de bedste Fabriker.
Valsemassefabrik og Valsestøberi.
Brugte Maskiner haves altid paa Lager.
**Gothersgade 8**
Kjøbenhavn K. - Telefon Central 39 og 5539

**ØNSKER DE**
at sikre Deres Hustru og Børn en Sum, hvis De dør ung, eller Dem selv en Nødskilling til Støtte paa de gamle Dage, sker dette bedst ved at henvende Dem til **Arbejdernes Livsforsikring,** der i sin Afdeling med Lægeundersøgelse, som betales af Selskabet, er det billigste danske Folkeforsikrings-Selskab med ugentlige Præmier. — **Konfirmationsforsikringer** tegnes paa særlig fordelagtige Vilkaar, saaledes at den ugentlige Præmie **bortfalder** ved Forsørgerens Død **uden** Afkortning i Summen til Konfirmationen. — **Alle Forsikringer er genforsikrede i Statsanstalten for Livsforsikring.**
Ugentlige Præmier **fra 10 Øre.**
Forlang Oplysninger hos
ANTON JENSEN

**CONTRASOL-FARVER**
Drøjere
Renere
Ultra lysægte
Bedre
Intensive
Nye Farver
fra **DRUBIN**

INDUSTRI-TRYKKERIET BERNH. SCHMIDT - KØBENHAVN

# TYPOGRAF-TIDENDE

ORGAN FOR DE TYPOGRAFISKE ARBEJDERES INTERESSER

NUMER 42 KØBENHAVN DEN 16. OKTOBER 1936 63. AARGANG

## TRYKKERFORENINGEN 60 AAR

Den 19. Oktober for 60 Aar siden stiftedes Den typografiske Trykkerforening.

Det var ikke en Fagforening, der stiftedes paa Mødet i Ulldalers Lokaler i Boldhusgade i 1876. Trykkerne var kun i meget ringe Grad præget af Tidens Strømninger. Foreningens Hovedformaal var Understøttelse til gamle og trængende Kolleger, og det var derfor ikke underligt, at der blandt Medlemmerne var adskellige Principaler.

Det var ikke Lønspørgsmaal eller forbedrede Arbejdsforhold, man beskæftigede sig med, men, foruden Understøttelserne, almindelig Foreningsvirksomhed. I 1881 oprettedes en Haandbogsamling og i 1884 en Laanekasse. Begge Dele mislykkedes og ophævedes senere. Sygekassen, der oprettedes i 1883, er gaaet ind under Forbundets almindelige Virksomhed. Kun Begravelseskassen, der oprettedes 1884, bestaar endnu som selvstændig Kasse.

Der gik 15 Aar før Trykkerne for Alvor begyndte at beskæftige sig med *Fagforenings*virksomhed.

Den typografiske Forening, der i 1891 stod overfor en Tarifrevision, indbød Trykkerne til et Møde for at forhandle om en Fællesoptræden. Denne Henvendelse resulterede i Vedtagelsen af følgende Resolution paa en i den Anledning indkaldt Generalforsamling:

»Forsamlingen vedtager at udsætte Trykkertarifens Indlevering og udvider Bestyrelsens Mandat til at søge Samarbejde med det af de to typografiske Sætterforeninger nedsatte kombinerede Tarifudvalg og saafremt Samarbejde opnaas, da sammen med dette at henvende sig til Principalerne.«

Dette var den første Tilnærmelse mellem Sættere og Trykkere. Resultatet blev den første Trykkertarif. Før den Tid arbejdedes efter Overenskomst til Lønninger helt ned til 12 Kr. om Ugen. Tarifen af 1892 gav en Minimalløn paa 18 Kr. om Ugen og 50 pCt. Godtgørelse for Overarbejde, der tidligere var betalt med samme Beløb uden Hensyn til Lønnens Størrelse. Arbejdstiden forkortedes med $^1/_2$ Time til $9^1/_2$. I en Særbestemmelse fastsattes Lønnen for Pasning af to Hurtigpresser til 24 Kr. og samtidig indførtes den siden saa ofte omtalte Ansvarsparagraf.

Det paabegyndte Samarbejde udvidedes til Sygekassen og Arbejdsanvisningen. I 1891 er Trykkerforeningen Medindbyder til den første skandinaviske Konference. Her vedtages Love for Rejsekasse og Reservefond. Trykkerforeningen var den første Forening, der vedtog Kongresforslagene.

Tilnærmelsen var begyndt til de andre typografiske Arbejdere. Snart efter fulgte ogsaa Tilslutningen til den øvrige Arbejderbevægelse. Paa Forslag af *Lauritz Jensen* tiltræder Foreningen i 1897 »De samv. Fagforeninger«.

Den typografiske Trykkerforening var ikke længere en Understøttelsesforening, men en *Fagorganisation* til Varetagelse af Medlemmernes økonomiske Interesser i Kontakt med den øvrige Arbejderbevægelse. Denne Samhørighed gav sig i 1899 det smukke Udslag, at de ca. 200 Trykkere af deres forholdsvis beskedne Lønninger indsamlede 8000 Kr. til de lockoutede Arbejdere.

Ved Delegeretmødet d. 24. og 25. Maj 1902, da vort Forbund dannes, gaar Trykkerforeningen derfor ind som et Led i dette, men som en Indrømmelse til Selvstændighedsprincipet vedtoges for Københavns Vedkommende følgende Tilføjelse til Lovene:

»Ophævelse af de enkelte Brancheafdelinger kan ikke vedtages af senere Delegeretmøder, uden for saa vidt de paagældende Brancheafdelinger har vedtaget det.«

Det staar der endnu.

1908 ændres Organisationsformen i København saaledes, at Ledelsen lægges ind under en fælles Lokalstyrelse med forholdsmæssig Repræsentation for Sættere, Trykkere og Kvinder, og i 1909 ophæves Ny typografisk Forening.

Sammenslutningen var endelig fuldbyrdet.

Siden har vi arbejdet som et naturligt Led inden for Forbundets Rammer.

Udviklingen — selv om den var lang — er let at se. Af de spredte Led dannedes eet Forbund. Tid og Forhold lærte de typografiske Arbejdere Sammenholdets og Sammenslutningens Betydning.

Af dem, der var med til at stifte Foreningen er nu kun én tilbage, *Magnus Strøm*. Han har hørt til de stille iblandt os, men naar vi i Dag runder de 60, vil vi sige Tak for det Initiativ, han sammen med andre tog, da de hin Oktober Aften 1876 stiftede vor Forening.

Det vil føre for vidt, at nævne de mange, der gennem Aarene har været med i Organisations-

arbejdet paa de forskellige Poster. Kun to skal nævnes. Fra 1876 til 1920 havde vor Forening kun to Formænd, fra 1876 til 1892 *Alfred Dalquist* og fra 1892 til 1920 *Luritz Jensen*. Der er Grund til med Taknemlighed at mindes det banebrydende Arbejde, de gennem mere end 40 Aar udførte.

I de Organisationsformer, der skabtes ved Aarhundredets Begyndelse, er der ikke sket væsentlige Ændringer. Paa Debatter i Aarene siden om Branchernes Stilling indenfor Helheden har det ikke skortet, og vort sidste Delegeretmøde dannede ingen Undtagelse i saa Henseende. Men mere end nogensinde tidligere maner Forholdene os til at forstaa Sammenholdets Nødvendighed. Den enkelte Gruppe har sine naturlige Interesser at varetage, men ogsaa sin Begrænsning. Alle Opgaver, vi kan løse i Fællesskab, bør vi samles om.

I en dyb alvorlig Tid runder vi de 60 Aar. Vi gør det i Haabet om, at Sammenhold og Solidaritet maa føre os og dansk Arbejderbevægelse uskadt og udelt gennem Aarene fremefter. *O. A. Lundin.*

## LUFTVÆRNS-FORENINGEN

I Anledning af det i sidste Nr. af »Typ.-Tid.« indeholdte Indlæg vedrørende Luftværns-Foreningens Karakter, fremsætter Forretningsudvalget nedenstaaende Redegørelse:

Dansk Luftværns-Forenings Opgave er 1) at sprede Oplysning om Luftangrebs Følger og 2) i Samarbejde med Regering (Indenrigsministeriet) og Kommuner at organisere det nødvendige civile Hjælpemandskab (Brandkorps, Redningskorps, Samariterkorps o. l.), der kan staa til Kommunens og Myndighedernes Disposition i givet Fald.

Foreningens Opgave er altsaa af helt civil Art og har intet med *militære* Foranstaltninger overfor Luftangreb at gøre.

Saavel Socialdemokratiet som det radikale Venstre har været med til at starte Foreningen, og er begge repræsenterede i dens Ledelse.

Det vil ikke være unaturligt, om Arbejderne deltager og øver Indflydelse i de lokale *Kredsforeninger*, der i Samraad med Indenrigsministeriet efterhaanden oprettes, og at Kommuneraadene samarbejder med Foreningen.

Det vil ligeledes være rimeligt, at Arbejdere melder sig til *de ovennævnte frivillige Hjælpekorps*, baade af rent saglige Grunde, og fordi vi maa være interesserede i, at *disse Korps ikke faar en ensidig Sammensætning.*

Hvad Medlemsskab og Kontingentydelse angaar staar det jo Folk frit for at indmelde sig i de lokale Kredsforeninger. Men iøvrigt er der ved Forhandling med De samvirkende Fagforbund nu aftalt den Ordning, at *de enkelte Fagforbund* opfordres til at tiltræde Luftværns-Foreningen. Som Norm for saadanne Forbunds-Kontingentydelser til Foreningen regnes der med 10 Øre pr. Medlem pr. Aar. De samvirkende Fagforbund tiltræder ogsaa Foreningen, men yder herfor kun et aarligt Bidrag paa 2.000 Kr. Samme Beløb ydes af Arbejdsgiverforeningen.

Man tænker sig altsaa Kontingentspørgsmaalet for Arbejderorganisationerne løst samlet ad denne Vej, saaledes at de enkelte Afdelinger af Fagforbundene, Fællesorganisationer, Parti- og Ungdomsforeninger *ikke* skulde have Forpligtelser af denne Art.

Vi gør paa given Foranledning opmærksom paa, at det er urigtigt, naar det er paastaaet, at Foreningen søger Byrderne overvæltet paa Arbejderorganisationerne. Saafremt det lykkes at gennemføre den opstillede Kontingentplan, vil Dansk Luftværns-Forenings Midler blive tilvejebragt efter følgende Ydelser: Husejere 30 pCt., private Selskaber 35 pCt., Arbejdsgiverne 30 pCt. og Arbejderorganisationerne 5 pCt.

## *Til Karl Selck paa 50-Aars Svendejubilæumsdagen.*

*Du vidste, hvor du hørte til —*
*blandt os de smaa*
*i Livets store Spil.*
*Din Indsats var jo ikke mindst*
*for Kammeraters Brug;*
*men derimod var din Gevinst*
*et lille bitte Fnug.*

*Du — kære Selck — blev ikke rig*
*paa Guld og Sølv;*
*men kendte heller ikke Svig*
*og derfor blev du dog*
*saa rig.*

*Fortjent har du igen —*
*at leve mange Aar endnu*
*i Ro og Fred.*
*Kollega! Ven!*

*Adolph Juliussen.*

## AABENHED p. t. UOPNAAELIG

Efter Ths. Pedersens sidste Indlæg vedrørende det af mig paa den givne Foranledning rejste Spørgsmaal om Karakteren af »Kommunisternes« Enhedsfront-Snak kan jeg indskrænke mig til nogle faa, afsluttende Bemærkninger.

Efter alt det foreliggende synes det ret klart, at man i kommunistisk Parti bør tale grundigt ud med hverandre *inden for Væggene*, inden man paany forlyster *Offentligheden* med at snakke Enhedsfront.

Den lettere Vælgermøde-Jargon, som Ths. P. synes efter blot et enkelt Aars Folketingsmands-Værdighed at være bleven ganske fortrolig med, klarer nu aligevel ikke Affæren.

Jeg havde haabet i dette alvorlige Spørgsmaal hos Ths. P. at møde fuld Aabenhed i Erkendelse af, at Sagen her i Sandhed maa være større end Personen.

Mit Haab blev beskæmmet, Ths. Pedersen har foretrukket *Parti*hensynet for Hensynet til Sagen.

Saa noterer vi os blot det!

København, den 11. Oktober 1936. *Sigv. Hellberg.*

## DANSK TYPOGRAF-FORBUND

### Brændselshjælp til arbejdsløse.

Fredag 16. Oktober udbetales af Hjælpekassens Midler en Brændselshjælp til alle arbejdsløse Medlemmer, der i de sidste 12 Maaneder har været arbejdsløse i mindst 90 Dage.

Til Familieforsørgere med Børn udbetales 30 Kr. og til alle øvrige arbejdsløse 20 Kr.

Aldersrente- og Invaliderentenydere samt gamle Medlemmer, der oppebærer den ny særlige Understøttelse, kommer ikke i Betragtning.

København, 10. Oktober 1936. *Forretningsudvalget.*

### Bortkommet Medlemsbog.

Medlem 7838 Chr. Løhndorff, Haderslev, opgiver at have mistet sin Medlemsbog, hvorfor denne herved *annulleres.* Forsaavidt Bogen skulde komme nogen i Hænde, bedes den indsendt til Forbundskontoret.

København, den 9. Oktober 1936. *Forretningsudvalget.*

## KØBENHAVNS AFDELING

afholder

**Velkomstfest for Aarets unge Svende**

i Forbindelse med

**udvidet Tillidsmands-Sammenkomst**

*Torsdag den 29. Oktober Kl. 20*
i Folkets Hus, Enghavevej.

Til Sammenkomsten indbydes:

alle *Medlemmer,* som har udlært siden 1. Januar 1936, og *Lærlinge,* som vil faa udlært senest 31. December d. A. (forsaavidt de har bestaaet Svendeprøven). Ogsaa *Paalæggersker,* der *umiddelbart efter Elevtiden* har meldt sig til Optagelse i Tidsrummet 30. Oktober 1935 til 29. Oktober d. A., indbydes;

samtlige valgte og hos Organisationen indregistrerede *Tillidsmænd* og *Inkassatorer* samt Medlemmer af *Brancheklubbernes Styrelser.* (Det bemærkes, at Indbydelsen er *personlig.*)

*Adgangskort* bedes rekvireret eller afhentet paa Kontoret i Dagene 23.—27. Oktober. Udlevering af Adgangskort slutter Tirsdag den 27. Kl. 18. *Styrelsen.*

## SÆLG IKKE SKINDET, FØR —

Den lille Fløjtetone fra Køge i Typ.-Tidendes Nr. 40 er straks bleven hørt i Aalborg, og i Nr. 41 er Hr. Sørensen-Kjeld allerede ude i en hel Krigsdans, der aabenbart tilsigter at slutte med om ikke just 40 Timers Ugen straks paa Bordet uden en eneste Øres Offer saa dog i det mindste min ringe Skalp.

Oprigtigt talt: jeg tror ikke, det er hensigtsmæssigt *for Sagen,* om man for nærværende i Typ.-Tid. vilde spille op til en større Debat om Arbejdstidsforkortelse paa de og de absolute Betingelser. Skulde der i en nogenlunde nærliggende Fremtid vise sig positiv Mulighed for en Arbejdstidsforkortelse, vil en vis Bevægelsesmulighed af en eller anden Art paa Arbejderside saavel som paa Arbejdsgiver- og paa Samfundsside dog maaske vise sig hensigtsmæssig for Mulighedens Realisation. Og saa maa vi vel alle tage vor Stilling og vort Ansvar, naar Situationen indtræffer.

At optræde (som Sørensen-Kjeld gør det), som om Bjørnen allerede *var* skudt og bjerget hjem, kan muligvis forlyste en og anden af dem, der har deres paa det tørre, men det skaffer i hvert Fald ikke Arbejde til een eneste arbejdsløs. Sørensen-Kjeld er som sædvanlig negativ.

Arbejderbevægelsens Bestræbelser bør ganske sikkert fremdeles gaa ud paa at fjerne Arbejdsløsheden ved at skaffe de arbejdsløse Adgang til at gaa ind i Produktions-Processen, og til dette livsvigtige Formaals Opnaaelse bør ethvert hensigtsmæssigt Middel tages under Overvejelse.

Over for denne Opgaves Storhed synes mig Sørensen-Kjelds — af mere eller mindre guldvægtige Motiver udsprungne — Ønsker om just nu at faa en Diskussion i Gang med mig at blive til noget ringe.

Og derfor agter jeg ikke at modtage den udstedte Invitation.

København. den 11. Oktober 1936. *Sigv. Hellberg.*

## FRA DEN ØVRIGE VERDEN

### Ny Overenskomst i Belgien.

I Slutningen af August Maaned forhandlede de grafiske Fag i Belgien paany med Arbejdsgiverne for at faa bragt Løn- og Arbejdsvilkaar i Overensstemmelse med de nye Forhold. Forhandlingerne drejede sig denne Gang om Dagbladene i Provinsen.

Efter temmelig besværlige Forhandlinger lykkedes det at opnaa en Lønforhøjelse paa 2,50 Kr. om Ugen med tilbagevirkende Kraft fra 17. August. Forhandlingerne førtes under Medvirken af det belgiske Arbejdsministerium, der har sanktioneret den trufne Overenskomst, hvori bl. a. indførtes Retten til en aarlig Ferie; de nærmere Omstændigheder ved Feriens Tildeling og med Hensyn til dens Længde kan dog først fastlægges senere ved et Tillæg til Overenskomsten, naar de i denne Anledning optagne Forhandlinger er sluttede. Iøvrigt forbeholdt Principalerne sig Ret til selv at afgøre, hvorledes de vil affinde sig med deres Personale med Hensyn til Betaling for tilfældigt Overarbejde samt en Del andre Pengeydelser. Som Betingelse for at tiltræde Overenskomsten med dens ganske faa Indrømmelser forlangte Principalerne, at den almindelige Fællesarbejdsoverenskomst for hele Belgien skal gælde i tre Aar fra 17. August 1936.

I Hovedstaden er Forholdene stadig ikke helt gode, thi her kan Dagbladscheferne faa Støtte hos den udskilte Organisation, der omfatter 90 pCt. af Dagbladenes Personale. I enkelte flamske Byer — saaledes i Brügge og i Courtrai — findes Principaler, som til Trods for, at de tilhører Principalorganisationen, ikke har villet anvende alle de i Overenskomsten indførte Bestemmelser.

Som det fremgaar af denne korte Oversigt, er der lang Vej frem, saavel for det belgiske Typografforbund som for de grafiske Fag i det hele, inden alle Vanskelighederne er overvundne.

## FORTEGNELSE OVER DANSK TYPOGRAF-FORBUNDS LOKALFORMÆND

*Aabenraa*: Typ. L. Dall, Hjelmalle 7.
*Aalborg:* Fmd.: Typ. Martin Sørensen, Langersvej, Hasseris.
Kasserer: Typ. C. P. Jespersen, Holbergsgade 5, 3.
*Aarhus:* Fmd.: Typ. Aage Larsen, Skovvangsvej 228.
Kasserer: Typ. Villy Vistisen, Silkeborgvej 120, St.
*Assens:* Typ. A. Hansen-Møller, Jerichausgade 5.
*Brønderslev:* Typ. Arthur Frederiksen, Bryggerivej 47.
*Esbjerg*: Fmd.: Typ. Sigurd Borch, Øster Nørrevang 11.
Kasserer: Typ. Gunnar Sørensen, Ewaldsalle 3.
*Faaborg:* Typ. A. Bjerre, Odensevejen.
*Fredericia:* Typ. H. P. Marcussen, Dalegade 75.
*Frederikshavn:* Typ. Th. Jensen, Danmarksgade 5.
*Grenaa:* Typ. Monrad Christensen, Markedsgade 54.
*Haderslev:* Typ. Fr. Flade, Ryes Minde.
*Haslev:* Typ. Søren Jensen, Tingvej 6.
*Helsingør:* Typ. Alb. Birn, Gl. Banegaardsvej 7.
*Herning:* Typ. Jens Chr. Sørensen, Haakonsgade 23.
*Hillerød:* Fmd.: Typ. Chr. Nielsen, Ringvej 15.
Kasserer: Typ. Einar Petersen, Hjortholmsvej.
*Hjørring:* Typ. Hans Fr. Bjørn, Nr. Alle 4.
*Hobro:* Typ. Niord Olsen, Banegaardsvej 26.
*Holbæk:* Typ. Sofus Petersen, Kalundborgvej 86.
*Holstebro:* Typ. Ditlev Rasmussen, Allegade 59.
*Horsens:* Typ. Th. Petersen, Sønderbrogade 83.
*Kalundborg:* Typ. Sophus Andersen, Gisselørevej 19.
*Kolding:* Fmd.: Typ. N. Chr. Andersen, Stigaardsvej 5, 1.
Kasserer: Typ. Jørg. Andersen, Slotsgade 19.
*Korsør:* Typ. Sv. Aa. Jacobsen, Engvej 13, St.
*København:* Fmd.: Sigv. Hellberg, Evaldsgade 3. Telefon 13,331.
Kasserer: O. A. Lundin, Evaldsgade 3. Telefon 4331.
*Køge:* Fmd.: Typ. Vald. Jensen, Pedersvej 30.
Kasserer: Typ. Verner Nordholdt, Egøjevej 15.
*Lyngby:* Typ. O. Christoffersen, Jernbanevej 1 B.
*Løgstør:* Typ. Erik Clemmensen, Juelsgade 1.
*Maribo:* Fmd: Typ. A. Th. Madsen, Refshalevej 10.
Kasserer: Typ. M. Lindhardtsen, Musæumsgade 7.
*Marstal:* Typ. M. Chr. Marcussen, Fiolstræde 10.
*Middelfart:* Typ. Emil Jørgensen, Elmegade 21.
*Nakskov:* Faktor Magnus Nielsen, Soc.-Dem.
*Nyborg:* Faktor N. P. Ægidius Hansen, Christianslundsgade.
*Nykøbing F.:* Fmd.: Typ. C. Søderberg, Slotsgade 77.
Kasserer: Typ. H. J. J. Hansen, Vesterskovvej 25.
*Nykøbing M.:* Typ. Henry Ebbesen, Munkegade 35.
*Næstved:* Typ. Chr. Jensen-Petersen, Fixvej 21.
*Odder:* Typ. M. Andersen, Mørupsvej.
*Odense:* Fmd.: Typ. C. O. Madsen, Sdr. Boulevard 252.
Kasserer: Typ. Aage H. Iwersen, Rødegaardsvej 49.
*Randers*: Fmd.: Typ. Alfr. Andersen, Fabersvej 20 a [2].
Kasserer: Typ. S. J. Kisum, Vesteralle 7.
*Ribe:* Typ. H. J. Larsen, Lindealle 624.
*Ringkøbing:* Typ. H. A. Hoffmann, Kongshøjvej.
*Ringsted:* Typ. C. C. Madsen, Schaldemosevej 2.
*Roskilde:* Fmd.: Typ. Thorv. Andersen, Østervang.
Kasserer: Typ. Wald. Rasmussen, Østergade 41.
*Rudkøbing:* Typ. Aksel Christensen, Rolighedsvej 28.
*Rønne:* Typ. H. Kürstein, Haslevej 56.
*Silkeborg:* Fmd.: Typ. P. Gaardsted, Soc.-Dem.
Kasserer: Typ. Rud. Jensen, Frederiksberggade 41.
*Skanderborg:* Typ. P. Tuborgh, Adelgade.
*Skive:* Typ. Chr. Mortensen, Jyllandsgade 25.
*Skjern:* Typ. E. Jensen, Chr. Hansensvej 7.
*Slagelse:* Fmd.: Typ. Chr. Nielsen, Platanvej 26.
Kasserer: Typ. Peter Jensen, Herluf Trollesvej 15.
*Stege:* Typ. Emil Hjortholm, Møens Dagblad.
*Struer:* Typ. Peter Larsen, Jernbanegade 8.
*Stubbekøbing:* Typ. Carl Müller, Vestergade.
*Svendborg:* Fmd.: Typ. P. S. Hansen, Dronningholmsvej 41.
Kasserer: Typ. N. P. Jensen, Graaesvej 23.
*Sønderborg:* Typ. Carl F. Jensen, Ørstedsgade 23.
*Thisted:* Typ. Marius Jensen, Hundborgvej 38.
*Tønder:* Typ. H. Thomsen, Storegade 2.
*Varde:* Typ. G. Fast, Sygehusstien.
*Vejle:* Fmd.: Typ. Halvor Hansen, Skovvang 28.
Kasserer: Typ. Alfr. Berg, Fredericiagade 16.
*Viborg:* Fmd.: Typ. N. Conrad Pedersen, Sparregade 6.
Kasserer: Typ. P. Jørgensen, Dalbergsgade 1.

DANSK TYPOGRAF-FORBUND

Formand: Jul. Schrøder, Sjællandsgade 23, 4, N.
Hovedkasserer, Forretningsfører for Provinserne: Ths. Pedersen, Evaldsgade 3, N. Tel. 4331. Telegramadresse: Typforbundet.
Oplysningssekretær: Sv. Johansen, Evaldsgade 3, N. Tel. 13,765.

ANVISNINGSKONTORET

For København og Provinserne: O. A. Lundin, Evaldsgade 3, N. Telefon 4331. Telegramadresse: Typforbundet.

TYPOGRAF-TIDENDE

Redaktion: Fr. Nielsen, Egøjevej 3. Køge. Telefon 533.
Ekspedition: Ths. Pedersen, Evaldsgade 3, N. Telefon 4331.

## SAMFUNDETS BUNDFALD

De sølle forarmede Stakler, der bærer alle Kongerigets Byrder, til trods for, at det er dem, som holder Samfundet oppe, har holdt et godt bette Møde, hvor man er enedes om, at nu da Landstings-Diktaturet er fjernet, truer Diktaturet vort lille Fædreland. En af de forfulgte Stakler i Skatteborgerforeningen beklagede sig over, at ikke alle Skatteydere i tilstrækkelig Grad forstod deres egen ulykkelige Stilling. Ikke nok med at han beklagede sig, han skal oven i Købet have betegnet sine mere passive Lidelsesfæller som *Ignoranter*.

Gud bedre det. En Mand, der opererer med Begrebet *demokratisk Diktatur*, titulerer andre som Ignoranter. Og ikke nok med det. Ignoranten er Professor. Hvad skal man sige til det. Man maa vel trøste sig i Sætningen, at det at være meget belæst ikke behøver at være ensbetydende med at være meget belært. . . .

Og en anden Professor havde spekuleret sig frem til, at Demokratiet var Skyld i Krigen. Ja, hvorfor ikke! Psykologerne vil vel til Tidernes Ende have Anledning til at undres over, hvorledes lærde Folk kan tage sort for hvidt.

Folkeviddet vil, at den sidste Idiot endnu ikke har forladt denne skattebetyngede Jammerdal; meget muligt, maatte det saa i hvert Fald haabes, at de sidste Ignoranter *er* blevet Professorer. Standen i Almindelighed er altfor respektabel til at kunne repræsenteres af ulogisk tænkende Væsener. . . .

En Degn fra Nordjylland satte paa samme Møde foreløbig Rekord i dansk politisk Sjofelhed.

Ifølge Dagspressen udtalte Pædagogen følgende:

»Socialreformen virker som en Kæmpeforsikring for, at Fattigdommen aldrig kan overvindes. Den opretholder alle Fattigdommens Forudsætninger og forhindrer, at Bundfaldet i Samfundet faar den Skæbne, det fortjener!«

Skal man le eller græde, hengive sig i Raseri eller ryste opgivende paa Hovedet.

Her kommer han anstigende, denne gudsforgaaede Individualist, denne altbesejrende Himmelstormer, denne pragtfulde Nietsche-Imitation og fortæller os, hvor det sociale Skab skal staa!

Og saa er han Lærer! Al Respekt for Lærerstanden. Men man skal vist lede længe efter en Stand, der i højere Grad

er afhængig af den sociale Følelse, Samhørighedsfølelsen i Folket — den, der ærligt deler Glæde og Skade. Og saa kommer denne Herre, der i saa høj Grad kan takke *vi andre* for sin Eksistens, og præker kras Individualisme. Det kan for Resten blive nogen kønne Unger, han kan sende ud i Livet.

Men en betydelig »formgivende« Evne maa man tilkende Degnen fra Holstebro.

Maa jeg give en Prøve paa min? Jeg tør desværre ikke haabe paa at kunne overgaa Skolelæreren. Jeg er kun en periodevis arbejdsløs Typograf (altsaa tangerende Bundfaldet, der nærmer sig sin fortjente Skæbne), men jeg kunde tænke mig at sige til den kæmpe-forsikrede Kommune-Funktionær:

»Tolerancen, det blide danske Sind og det ligesaa danske overbærende Smil er en Kæmpe-Forsikring for, at Samfundets aandelige Bundfald: Ignoranter og arrogante Spidsborgere fra Skatteborgerforeningen ikke faar Bunden vendt i Vejret og faar Smæk paa Sædet for deres Sjofelheder mod de socialt mishandlede og forulykkede!« *Den stille.*

## ARBEJDSLØSE PAA HØJSKOLE

Medens Arbejdsdirektoratet ikke har villet give Tilladelse til Udbetaling af Arbejdsløshedsfondens Midler til de af vore arbejdsløse, der i Vinter ønskede at frekventere en Højskole, kan det efter Ansøgning i hvert enkelt Tilfælde lade sig gøre at hæve vedtægtsmæssig Understøttelse under Skoleophold. Som Betingelse stilles, at man ikke maa have gjort sig arbejdsløs for at kunne deltage i Skoleundervisningen, og at Arbejde straks skal modtages, saafremt saadant tilbydes.

Skolens Ledelse skal kontrollere, at Deltagerne ikke udebliver fra Undervisningen, ligesom det fastsættes, at der skal ske Fradrag i Understøttelsen, saafremt der oppebæres Understøttelse fra anden Side.

Ansøgninger om Tilladelse til at hæve den vedtægtsmæssige Understøttelse paa Skole kan faas udleveret ved Henvendelse til Forbundskontoret.

## UBLUFÆRDIGT

At man for Tiden fra socialdemokratisk Side driver et intensivt Hetz mod Kommunisterne er forstaaeligt, men at Sigv. Hellberg er den, der paatager sig dette Arbejde, er ubegribeligt og tyder paa en Ublufærdighed, som heldigvis ikke er almindelig.

Vi Arbejdere her i det sydlige Jylland har endnu i frisk Erindring, da Sigv. H. var Kommunisternes Kandidat her i Kredsen, hvor han Dag efter Dag paa Vælgermøder beflittede sig paa at afsløre Socialdemokratiet, paaviste dets Forræderi mod Arbejderklassen (dette paa en Tid, hvor dets borgerlige Indstilling ikke var saa fremtrædende som nu), fremhævede Kommunismen som det eneste saliggørende og fra hvem Frelsen skulde komme.

At Sigv. Hellberg omsider indsaa, at den Stilling indenfor »hans Parti«, hvorefter hans forfængelige Ærgerrighed stræbede, udeblev, og at han da søger andre og federe Græsgange, er maaske »menneskeligt« forstaaeligt, men man kan forlange, at han af Hensyn til sine Kolleger, hvis Tillidsmand han er, vil forskaane disse for at blive Vidner til denne hans Selvfornedrelse: at vende sig mod sit eget Spy.

At det maa være svært for Sigv. H. daglig paa Forbundskontoret at omgaas Ths. Pedersen og føle dennes blotte Nærværelse som en Anklage mod sin Fortid, faar man Indtrykket af ved at læse hans sidste Indlæg mod Ths. Pedersen. Hans Samvittighedskvaler faar ham til som en anden von Buddinge, der paa Fortvivlelsens Rand begaar den værste Galimatias. Vi vil da bede Sigv. H. gøre som denne slibrige dramatiske Person, afstaa fra sine selviske Hensigter og derved finde den Sjælens Ligevægt, der sikkert er gavnlig for baade Hjerne og Nyre. *Johs. Ibsen.*

## Faglige Oplysnings-Møder

*Arrangeret af Dansk Typograf-Forbunds Oplysningsudvalg*

**Odense** Søndag den 1. November Kl. 10 paa Den ny Forsamlingsbygning

*Haandsættere:* **Viktor Peterson**, København: Merkantil Typografi (med Lysbilleder)

*Maskinsættere:* **N. Th. Svendsen**, København: Typografen ved Sættemaskinen

*Trykkere:* **Rud. Calberg**, København: Moderne Trykteknik (Tilretningsmetoder og Trykkerfiduser). Med Demonstrationer

*Hjælpearbejdere:* **Johs. Hansen**, Aarhus: Hjælpearbejdernes Stilling i Faget

**Kl. 2 Eftermiddag Fællesmøde for alle Brancher**

Montør **Nykiel**, Berlin, vil holde et Foredrag: »Linotypemaskinen før og nu«. Foredraget ledsages af Lysbilleder og vil blive saaledes anlagt, at alle vil have Interesse af at høre det. Som Tolk fungerer Montør **Norland**, København

**Derefter taler Forretningsfører Ths. Pedersen**

---

**Haderslev** Søndag den 8. November Kl. 10 paa »Harmonien«

*Haandsættere:* **Viktor Peterson**, København: Merkantil Typografi (med Lysbilleder)

*Maskinsættere:* **Fr. Flade**, Haderslev: Hvad en Maskinsætter er udsat for (evt. Besøg paa »Modersmaalet«s Maskinsætteri)

*Trykkere:* **Rud. Calberg**, København: Moderne Trykteknik (Tilretningsmetoder og Trykkerfiduser). Med Demonstrationer

*Lærlinge:* De københavnske Svendeprøver fra Efteraaret 1936 udstilles

**Kl. 2 Eftermiddag Fællesmøde for alle Brancher**

Montør **Norland**, København, vil holde et Foredrag: »Linotypemaskinen før og nu«. Foredraget ledsages af Lysbilleder og vil blive saaledes anlagt, at alle vil have Interesse af at høre det.

**Derefter taler Forretningsfører Ths. Pedersen**

## FORRETNINGSUDVALGSMØDER

8. Oktober 1936.

Et Medlem i Aarhus ansøgte om hvilende Ret for et Aar. — Bevilges.

— To Medlemmer, henholdsvis fra København og Nykøbing F., ønskede Fritagelse for Kontingent til Syge- og Begravelseskassen. — Bevilges.

— Forretningsføreren aflagde Beretning fra Møder i Aalborg og Middelfart. — Til Efterretning.

— Et Medlem har foretaget Uregelmæssigheder med sin Understøttelse. — Idømmes 1 Aars Karantæne og Bogen udleveres ikke før efter nærmere Beslutning.

— Regler for Udbetaling af Understøttelse til gamle Medlemmer er godkendt af Forbundsstyrelsen. — Til Efterretning.

### Bogtrykfagets Arbejdsløshedskasse.

Arbejdsdirektoratet har efter Ansøgning forlænget Dispensationen for 10 Mdr.s Bestemmelsen til 31. Decbr. — Til Efterretning.

— En Ansøgning om Udbetaling af Understøttelse af Arbejdsløshedsfonden under Skoleophold har ikke kunnet imødekommes. — Til Efterretning.

— Det vedtoges at anmode Arbejdsdirektoratet om Tilladelse til at ophøre med Kontingentbetaling i Fortsættelseskassen fra 1. Januar 1937.

## LØNNINGS-UGEN INKLUDERER FREDAG

### Kendelse i Lito-Sag Nr. 1/1936.

Under denne Sag, der i Mangel af Stemmeflerhed mellem Voldgiftsdommerne for en Afgørelse skal paakendes af underskrevne Opmand, drejer Tvisten sig om følgende Forhold:

Firmaet Andersen & Bruuns Fabriker A/S udbetaler ved Betalingen af Ugeløn om Fredagen kun Løn for Ugedagene til og med Onsdag, medens Lønnen for Torsdag og Fredag henstaar til Udbetaling i den følgende Uge.

I Overenskomsten mellem Lauget og Forbundet bestemmer § 7:

»Udbetaling af Arbejdsløn.

1) Udbetaling af Arbejdsløn sker ugentlig hver Fredag eller i Tilfælde af, at denne er en Helligdag, den forudgaaende Arbejdsdag ved den sædvanlige Arbejdstids Ophør.
2) Ugen regnes fra Lørdag Morgen til Fredag Aften.«

Under Henvisning til, at det i denne Bestemmelse udtrykkelig siges, at Ugen regnes fra Lørdag Morgen til Fredag Aften, paastaar Forbundet, at Lauget tilpligtes at foranledige, at Firmaet udbetaler Lønnen for Ugen regnet som nys anført, altsaa til og med Fredag.

Heroverfor har Lauget paastaaet Frifindelse og har i saa Henseende først henvist til en Voldgiftskendelse af 31/1-1931 om et tilsvarende Spørgsmaal i en Sag mellem Lauget og Dansk litografisk Forbund, hvor der blev givet Lauget Medhold, hvorhos Lauget anfører, at Andersen & Bruuns Fabriker har praktiseret den først nu paaklagede Udbetalingsmaade i ca. 11 Aar.

Hertil maa imidlertid bemærkes, at den i nævnte Sag omhandlede Overenskomstbestemmelse (§ 8) ikke er conform med den her i Sagen omhandlede og navnlig — som ogsaa af Lauget da fremhævet — ikke, som den heromhandlede, udtaler, at Ugen regnes fra Lørdag Morgen til Fredag Aften, samt at Dansk litografisk Forbund under Sagen erkendte i en lang Aarrække at have været vidende om det paaklagede Forhold, men først nu paatalt det, medens Dansk Typograf-Forbund under nærværende Sag hævder ikke før at have kendt Forholdet hos Andersen & Bruuns Fabriker og at have paatalt det, saa snart det fik Kendskab dertil.

Herefter findes det ikke, at Kendelsen af 31/1-1931, der ikke angaar Dansk Typograf Forbund, men en anden af Laugets Medkontrahenter, og som vedrører en Bestemmelse, hvis Affattelse paa et afgørende Punkt afviger fra den her i Sagen omhandlede Bestemmelses, kan faa Betydning for denne Sags Afgørelse.

Lauget har endvidere paaberaabt sig to andre Voldgiftskendelser, nemlig en Kendelse af 27/4-1928 i Sag mellem Dansk Typograf-Forbund og Lauget samt en Kendelse af 5/2-1934 i Sag mellem Dansk litografisk Forbund og Lauget, i hvilke Kendelser Ordlyden af andre Overenskomstbestemmelser formenes at være tilsidesat for andre Hensyn, og Lauget gør gældende, at paa samme Maade bør i nærværende Tilfælde Ordlyden fraviges af Hensyn til den betydelige bogholderimæssige Gene, som det vil være for Virksomheden at skulle afregne for det mindre Antal Typografer, det beskæftiger, nemlig for Tiden 7, paa en anden Maade end den, hvorpaa Firmaet afregner for sit øvrige, til henimod 200 Personer opgivne Arbejderpersonale.

Imidlertid kan der ej heller gives Lauget Medhold i denne Betragtning. I de paagældende ældre Sager har der været Tale om Overenskomstbestemmelser, som Voldgiftsretten har fundet mindre klare, idet deres Ordlyd kunde give Anledning til Tvivl om Forstaaelsen, og hvor Retten derfor har lagt den afgørende Vægt paa andre Hensyn. Men i nærværende Sag ses der ikke at være nogen Uklarhed til Stede, naar Overenskomsten udtrykkelig siger, at Lønnen udbetales »ugentlig hver Fredag« og at »Ugen« regnes fra Lørdag Morgen til Fredag Aften. Denne klare Ordlyd ses der ingen Hjemmel til at fravige, og da der intet er oplyst til Afsvækkelse af Forbundets Hævdelse af, at det ikke tidligere har kendt det paaklagede Forhold og saaledes ikke har tolereret det, maa der gives Forbundets i Sagen nedlagte Paastand Medhold.

Sagens Omkostninger vil være at udrede med Halvdelen af hver af Parterne.

HEREFTER KENDES:

Dansk Litograflaug bør foranledige, at Firmaet Andersen & Bruuns Fabriker A/S til de hos det beskæftigede Medlemmer af Dansk Typograf-Forbund udbetaler Lønnen for Ugen regnet fra Lørdag Morgen til Fredag Aften.

Den 28/9-1936. sign. *Olaf Haack.*

## Trykkerafdelingens Stiftelsesfest

Husk alle bestilte Billetter skal afhentes senest i Aften, Fredag

## LÆRLINGESPALTEN

### Københavns Lærlingeafdeling.

Evaldsgade 3. Kontortid: Mandag 17,15–18,15.

*Reserver* Torsdag den 29. Oktober. Besøg paa Levisons grafiske Etablissement.

*Lørdag den 14. November* afholder vi Amatøraften sammen med Litografernes- og Bogbindernes Lærlingeafdelinger i Empiresalen paa Blegdamsvej. Vi er klar over, at *du* har et godt Numer til den Aften, henvend dig med det paa Kontoret en af de første Mandage. *Styrelsen.*

*Vinterarbejdet.* I den Sæson vi gaar ind i, afholdes der, som det fremgik af sidste Numer, en Række Arrangementer, der har, eller i hvert Fald burde have, din fulde Interesse; det er formet som Besøg paa Virksomheder, du til daglig, direkte eller indirekte, kommer i Berøring med, og Medlemsmøder hvor saavel faglige som fagpolitiske Emner bliver behandlet.

Der er mange andre Ting, der drager en Lærling, hovedsagelig i Form af Biografer og andre Fornøjelser, men du *maa* forstaa, at det, du har lært i Skolen, kun er et Grundlag for din videre Uddannelse.

Typograferne har altid faaet Skyld for at være et særligt oplyst Folkefærd, og det skulde gerne passe, ogsaa i Fremtiden.

Mød derfor op til Arrangementerne, hvadenten de er af den ene eller den anden Art; du kan altid være sikker paa at høste Udbytte af dem. *E. Hv.*

## SMAAT FRA NÆR OG FJERN

**50-Aars Jubilæum som Lokalafdeling.** Maribo Lokalafdeling kan d. 18. Oktober fejre 50-Aars Jubilæum, idet der da oprettedes selvstændig Afdeling i Maribo. Før den Tid havde Medlemmerne staaet tilmeldt Nykøbing F. Afdeling. Den første Formand for Afdelingen, der startedes med 4 Medlemmer, var afdøde *H. P. Henrichsen.*

Jubilæet fejres ved en Festlighed Lørdag den 24. Oktober i Bangs Have.

**25-Aars Jubilæum som Bogtrykker.** Onsdag den 30. September kunde Bogtrykker *N. K. Nielsen*, Expres-Trykkeriet, Randers, fejre sit 25-Aars Jubilæum som Bogtrykker, og Dagen igennem strømmede Blomsterne ind til Jubilaren, saa Kontorerne til sidst lignede en Blomsterbutik.

I Dagens Anledning samledes hele Personalet paa Kontoret, hvor der trakteredes med Vin og Cigarer, og Bogtrykker N. K. Nielsen takkede bevæget for den smukke Blomsterhilsen. Han vilde paa nuværende Tidspunkt ikke sige mere, men inviterede hele Personalet med Koner til en Middag paa Hotel »Randers« Fredag Aften. Her bød Bogtrykker N. K. Nielsen paa sin Hustrus og egne Vegne velkommen og udtalte, at han haabede, man maatte tilbringe at Par gemytlige Timer sammen, og et Par i Dagens Anledning forfattede Sange gjorde straks sit til, at Stemningen blev, som den skulde være, og Aftenen igennem sørgede Hr. Nielsen for, at der ikke var nogen, som manglede hverken »vaadt eller tørt«.

Efter at man Aftenen igennem havde danset og moret sig sammen, sluttedes af ved et festligt dækket Smørrebrødsbord, og efter at N. K. Nielsen endnu engang havde takket for den gode Aften, Personale og Chef havde tilbragt med hinanden, kunde man tænke paa at komme hjem, men da viste Klokken ogsaa de smaa Tal. —*r.*

**Tillidsmandsmøde** afholdtes i Tirsdags Aftes i København. Der var talrig Tilslutning til Mødet, der drøftede en Række Spørgsmaal af praktisk og tarifmæssig Interesse.

**Odense Maskinsætterklub** henleder Opmærksomheden paa det faglige Oplysningsmøde i Odense Søndag den 1. November, hvortil stor Tilslutning forventes fra hele Fyn. Nærmere Meddelelse vil tilgaa Medlemmerne.

**Til de to Korrespondancekursus** slutter Indtegningen den 25. Oktober.

**Lokalkassereren i Odense** flytter Lørdag den 17. Oktober til Rødegaardsvej 49.

Træffes som Regel *Hverdage* Kl. 12½ og Kl. 18—19. Udbetaling Fredag Kl. 17½—18½ i Annekset til Den ny Forsamlingsbygning.

**Det hænder** ikke saa sjældent, at vi modtager Stof om *Onsdagen* til Optagelse i det i samme Uge udkommende Numer. *Dette kan ikke lade sig gøre,* da Ombrydningen af Bladet allerede foregaar Onsdag Formiddag.

**Vi gør opmærksom paa,** at der i dette Numer findes en Fortegnelse over Afdelingsformænd og Kasserere. Klip den ud.

**Toldbeskyttelsen** her i Landet andrager 1300 Kr. pr. beskæftiget Arbejder i de beskyttede Industrier — for flere Industriers Vedkommende nærmer vi os de 100 pCt. Beskyttelsen udgør 33 Kr. pr. Individ i hele Landet.

### Tak

for venlig Opmærksomhed i Anledning af 10. Oktober. Kollegial Hilsen *Karl Selck.*

## DANSK TYPOGRAF-FORBUND

### BOGTRYKFAGETS ARBEJDSLØSHEDSKASSE

Evaldsgade 3 - København N - Tlgr.-Adr.: Typforbundet, København

**Kontorerne**
er aabne for Ind- og Udbetaling daglig Kl. 13-15 (Lørdag Kl. 11-13) samt Fredag og Mandag Aften tillige Kl. 17-18.30.

**Anvisningskontoret.**
Fra Kl. 9-18. Telefon Central 4331.
Før Kl. 9 og efter Kl. 18 Telefon Ryvang 1683.

**Provinsens Forretningsfører.**
Ths. Pedersen. Telefon Central 4331.

**Typograf-Tidende.**
Redaktør: Fr. Nielsen, Egøjevej 3, Køge. Telefon Køge 533.
Ekspeditør: Ths. Pedersen, Evaldsgade 3, Kbhv. N. Tlf. 4331.
Abonnement gennem Postkontorerne Kr. 1,50 Kvartalet.
Annoncer: 35 Øre pr. Petitlinje (pladss. Medlemmer 25 Øre). 26 Gange og derover Rabat.

**Oplysningsudvalget.**
Sekretær: Svend Johansen. Træffetid: 10-11.30 og 16-18. Telefon Central 13.765. Privat: Ryvang 4707.

**Københavns Afdeling.**
Formand: Sigv. Hellberg. Træffes som Regel i de for Kontorerne angivne Ekspeditionstider. Telefon Central 13.331.
Kasserer: O. A. Lundin, Telefon Central 4331.

**Underafdelingernes Formænd.**
Sætterafdelingen: Sigv. Hellberg. Tlf. 13.331. Priv.: Ryv. 2059.
Trykkerafdelingen: O. A. Lundin. Tlf. C. 4331. Priv.: Ryv. 1683.
Kvindeafdelingen: Fru Alfrida Andersen. Privat: Nora 8344.

## FORENINGSMEDDELELSER

**Kvittering for modtagne Juli Kvartals Regnskaber.**

7. Oktober: Korsør pr. Bl. 41,50; 8. Oktober: Ribe 500,00; 10. Oktober: Rønne pr. Bl. 400,00, Kt. 1000,00, ialt 1400,00; 12. Oktober: Aalborg pr. Bl. 1000,00, Kt. 2350,00, ialt 3350,00, Esbjerg 1900,00, Grenaa 229,20, Haderslev pr. Bl. 200,00, Helsingør pr. Bl. 550,00, Kolding 1890,65, Silkeborg pr. Bl. 400,00, Kt. 482,15, ialt 882,15, Skjern intet at indsende; 13. Oktober: Frederikshavn pr. Bl. 350,00, Køge 1100,00, Maribo 137,90, Nakskov 550,00, Sønderborg pr. Bl. 100,00, Vejle 987,65, Viborg 720,00.

København, den 13. Oktober 1936. *Forretningsudvalget.*

**Tilskud fra Hovedkassen**
er efter lovformelig Begæring tilsendt følgende Afdelinger:

Korsør i St. f. Juli Kv. Oversk. 41,50; 8. Oktober: Varde 400,00; 10. Oktober: Rønne i St. f. en Del af Juli Kv. Oversk. 400,00; 12. Oktober: Aalborg i St. f. en Del af Juli Kv. Oversk. 1000,00, Haderslev i St. f. Juli Kv. Oversk. 200,00, Helsingør i St. f. en Del af Juli Kv. Oversk. 550,00, Silkeborg i St. f. en Del af Juli Kv. Oversk. 400,00, Helsingør 600,00; 13. Oktober: Frederikshavn i St. f. Juli Kv. Oversk. 350,00, Sønderborg i St. f. Juli Kv. Oversk. 100,00, Aarhus 4000,00, Sønderborg 300,00.

København, den 13. Oktober 1936. *Forretningsudvalget.*

**Nye Medlemmer.**

København: Sætter Alfred Otto Jørgensen, udl. 1. 10. 36 hos Chr. Jørgensen (arb. s. St.), Trykker Fritz Julius Agerbeck, udl. 3. 10. 36 hos Schultz (arb. s. St.), Paal. Else Augusta Christiansen, udl. 1. 10. 36 hos Bording (arb. s. St.), Paal. Erna Risgaard Mortensen, tidl. Medl. (C. O. Magnussen), Sætter Herbert P. M. Bjørnstrup, tidl. Medl. (Krohn).

Aarhus: Trykker Poul Erling Olsen, udl. 1. 10. 36 i Industri-Trykkeriet. Assens: Sætter Valdemar Sigurd Jonasen, udl. 1. 10. 36 hos C. Raunø. Holstebro: Sætter Henrik Haug Sørensen, udl. 8. 10. 36 hos Bogtr. Sørensen. Nakskov: Sætter Lorentz Albeck Larsen, udl. 1. 10. 36 hos Fr. Nielsen. Nykøbing F.: Hj.arb. Ib Nielsen. Ringkøbing: Sætter Johannes Jensen, udl. 1. 10. 36 hos Louis Høier. Skive: Sætter Per Engeborg Jensen, udl. 1. 10. 36 i Skive Venstreblad.

Kun de originale
E. L. SÆTTERIMØBLER
betyder en virkelig Modernisering af Sætteriet ved et helt gennemført System ... ... ... ... ... ... ... ... ...
ERIK LEVISON'S Specialværksteder for moderne Sætterimøbler

**Tiltraadte.**

København: 3114 Carl Morild fra Rejse (arbl.), 6712 Otto Jørgensen fra Rejse (arbl.), 6454 Jørgen Andersen fra Rejse (Becher), 73 Werner Nielsen fra Hillerød (arbl.), Paal. Ingrid Banke fra Nyborg (Eg. H. Petersen), Hj.arb. Poul Ludvigsen fra Funktionærforb. (Bording).

Aalborg: 7233 Fritz A. Sørensen (arbl.). Aarhus: 7288 Egon Camin (arbl.), 4433 Jens Chr. Thomsen (overfl. fra Arbejdsmandsforb.), 6144 Erik Linde (arbl.), 5794 Olaf Andersen (arbl.). Faaborg: 5769 Karlo Hansen (Styrbæk). Haderslev: 7838 Chr. Løhndorff (arbl.). Hobro: 7865 Erik Jensen (arbl.). Kolding: 5318 Niels Mogensen (arbl.). Næstved: 7127 Svend Aage Jacobsen (arbl.). Randers: 7513 Knud Randrup (Randers Amtsavis), 6058 Emil Kessler (arbl.). Silkeborg: 5289 Sv. Aage Jensen (arbl.), 7625 Hugo Stabehl (arbl.), 7597 Alfred Jensen (arbl.). Slagelse: 5792 Poul Hvidhjelm Petersen (Sorø Amtstidende), Svendborg: 2210 Gurli Christensen i Pl., 6518 Ervin Andersen (arbl.). Vejle: 5806 Eigil Nielsen (Schweitzers Bogtr.), 7640 Carl Andersen (arbl.), 7663 Oluf Jensen (arbl.). Viborg: 6803 Viggo Korsgaard (arbl.).

**Fratraadte.**

København: 3456 Jørgen Lind til Odense, 4572 Ellen Steffen til Kv. Arb. Forbund, 3245 Henry Klitmøller til Nakskov, 3207 Helge Vøge til Hillerød, 6227 Johns. Nielsen til Slagelse, 7597 Alfred Jensen til Silkeborg, 7036 Ernst Andersen paa Rejse, 6732 Jørgen Olsen til Holbæk.

Assens: Vald. Sigurd Jonasen til København (arbl.). Esbjerg: 3595 Alfred Krabbe til København (Militær). Faaborg: 7323 Tønnes P. Nielsen til København (Militær). Haderslev: 5318 Niels Mogensen til Kolding. Nyborg: 3824 Peter Weber Larsen paa Rejse. Næstved: 7846 D. Kjær Andersen til Randers. Svendborg: 3821 Oscar Andersen til Assens (arbl.).

**Udmeldte.**

Rønne: 5181 Elna Marie Hansen (fratraadt Faget). Brønderslev: 3842 Halvor Gertsen (Bogtrykker).

## A N N O N C E R

**Akcidenstrykker,**

gift, ædruelig og med Ordenssans, søger Pladsforandring, staar i fast Plads paa 6. Aar, kan arbejde selvstændigt. Billet mrkt. »125« modtager Ekspeditionskontoret.

**Spil Geviert!**

Typografernes gamle, hævdvundne Spil er nu fremstillet i Messing under Navnet »Tip-Top«. Spillet leveres i en fiks Æske passende til Vestelommen.

*Spil Geviert! Hver Typograf sit Spil!*

*A. Larsen - H. Jacobsen*, Odense.

Spillet tilsendes portofrit ved Indsendelse af Kr. 1,00 til Postgiro-Nr. 807 77.

**Som Maskinsætter,**

»Linotype«, Haandsætter, Annonce- eller Værk-Sætter, evt. Ombryder, søges Plads. Perfekt i Dansk og Tysk, Kendskab til Engelsk. Prima Referencer foreligger. Tilbud under Billet mrkt. »110« modtager Ekspeditionsk.

**Paalæggerske**

søger Pladsforandring. Diegel og Hurtigpresse. Billet mrkt. »118« modtager Ekspeditionskontoret.

**GRAFISK COMPAGNI**

CENTRAL 777 - 11395 - 14577

Grafisk Fagforretning · Eget Skriftstøberi · Alle Maskiner og Materialer for de grafiske Fag .....

Enerepræsentation for Linotype-Sættemaskinen
Komplette Trykkerier leveres i alle Størrelser

**Tandlæge Viggo Jensen**

*Klareboderne 2 2*, Hj. af Købmagergade 40

Konsultationstid fra 10—7
Onsdag og Lørdag fra 10—3½

Telefon Byen 6700

**FRITZ MÜLLER**

*Grafisk Fagforretning ... Wesselsgade 23*

Skrift, Messinglinier, Blindmateriel

Alle tekniske Artikler for Faget, Maskinbaand, Værktøj
Farver til alt grafisk Arbejde

Telf. Centr. 10 291

Ny Afdeling for Arbejdstøj.

**CONTRASOL-FARVER**

Drøjere
Renere
Ultra lysægte
Bedre
Intensive
Nye Farver
fra **DRUBIN**

INDUSTRI-TRYKKERIET - BERNH. SCHMIDT - KØBENHAVN

# TYPOGRAF-TIDENDE

ORGAN FOR DE TYPOGRAFISKE ARBEJDERES INTERESSER

NUMER 43 KØBENHAVN DEN 23. OKTOBER 1936 63. AARGANG

## DEMOKRATIETS FRONT

Der er nu hengaaet tre Maaneder siden den blodige Borgerkrig i Spanien indlededes med de fascistiske Generalers Oprør mod Republiken. I det meste af dette Tidsrum har Borgerskabets Presse her i Landet daglig fortalt sine taalmodige Læsere, at nu stod den spanske Hovedstad for Fald. Ringen sluttes om Madrid! Erobringen af Madrid nær forestaaende! Om faa Dage vil de hvide have Magten i Madrid! Paa Kolumbus' Fødselsdag finder Indmarchen Sted!

Dette er kun et lille Udpluk af de mægtige Overskrifter, der bebudede de afrikanske Horders snarlige Sejr over Spaniens Arbejdere og Bønder. Indtil nu har det hele vist sig at være falske Proklamationer, som kun var Udtryk for de paagældende Blades Ønsker.

Imidlertid har Begivenhederne i Spanien som Følge af den forræderiske Ikke-Interventionspagt udviklet sig saaledes, at det ligger indenfor Mulighedernes Grænse, at den spanske Hovedstad inden længe vil være i Oprørernes Magt. Om Borgerkrigen *dermed* er endelig afgjort, vil Tiden vise. —

Undersekretær i den internationale faglige Central *A. Stolz*, som har aflagt et Besøg ved Fronten, har givet en interessant Skildring af Forholdene i det mishandlede Land. Han slutter saaledes:

»... Regeringsmilitsen kæmper ikke blot for Bevarelsen af den spanske Republik, den kæmper for og forsvarer ogsaa det europæiske Demokrati. Dette bør staa klart for os alle. Der nede ved Talaveras Vinbjerge, i Slugterne ved Guadarrama, paa Fronten ved Aragonien og nu særlig i Nordspanien, i Baskernes Land, afgøres det europæiske Demokratis, afgøres Arbejderbevægelsens Skæbne.

Arbejderne og Bønderne i hele Spanien staar bag Republiken. Paa Vejen til Alicante saa jeg, hvorledes de spanske Bønder paa Markerne langt borte fra Jernbanelinien hilste de Militssoldater, der rejste til Fronten, med deres »Salud« og den knyttede Næve. Det er blevet mig fortalt, at den spanske Bonde ikke blot er rede til at dø for Republiken, der for ham betyder en Borgen for Frigørelse fra Feudalismen, men at han, hvad der falder ham endnu sværere, tillige er rede til at give sin sidste Høne til den republikanske Milits...

Paa den ene Side staar hele den spanske Fortid med al den Elendighed og alle de Rædsler, den har bragt over dette Land, paa den anden Side staar Folket med sin Fremtid. Dér, hvor Land og Folk er forbleven i Replublikens Haand, har man likvideret det gamle. Hæren har vist sig som Fascismens Arnested og Fæstning. Hertil er flygtet hele den spanske Reaktion.

Spanien var hidtil de uhyre Kontrasters Land: Huleboliger og 14-Etagers Pragtbygninger i Madrid. De, som frygtede for, at Republiken vilde afskaffe disse Kontraster, har sluttet sig til Oprørerne. Det er Slaveejernes Rebellion.

Vore spanske Kammerater lader Arbejderne og Demokraterne vide, at de har ført deres hidtidige heltemodige Kamp næsten uden Midler.

Verdens Samvittighed maa vækkes, saa der ydes det spanske Demokrati Bistand og det hjælpes til sin Ret. Thi i Spanien kæmpes der for det europæiske Demokrati.«

— — —

Men det europæiske Demokrati sover og drømmer om Fred, mens Modstanderne *handler*. — — —

*Fr. N.*

## GØR VOR EGEN PRESSE STÆRKERE

Hver eneste Dag melder om vældige indgribende Begivenheder over hele Verden, om økonomiske og sociale Kampe om Rustningskapløbet mellem Staterne, om Borgerkrig og Militærkup, om Styrkeprøven mellem Fremskridt og Reaktion.

Under denne Udvikling har Pressen faaet en betydelig forøget Indflydelse som Budbringer til Folkets brede Lag her i Landet om den store Verdens Kampe. Men samtidig bliver det endnu mere nødvendigt, at denne daglige Budbringer giver paalidelig og rigtig Besked. *Valget af Dagblad er en Tillidssag.* Det er en gammel Kendsgerning, som kun har faaet yderligere Bekræftelse gennem den seneste Tids Begivenheder.

Den danske Arbejderbevægelse kan med Stolthed pege paa den socialdemokratiske Presses Traditioner. Fra en beskeden Begyndelse har den kæmpet sig frem. Altid blev den mødt med Haan og Foragt af Overklassen, men altid sejrede den. Og den sejrede netop, fordi den fortalte de Kendsgerninger om Folkemassernes Kampe, om Uret og Undertrykkelse, som Borgerskabets Presse ikke turde meddele.

Disse Traditioner er holdt i Ære. Kravene til Dagbladenes Nyhedstjeneste er større i Dag end før. *Men Arbejdernes første Krav til Pressen maa fortsat være, at den toner rent Flag — for eller imod Folkets Interesser.*

Det danske Folks Flertal har gentagne Gange klart erklæret sig for Demokrati og Fremskridt, mod Diktatur og Tilbagegang. Reaktionen driver imidlertid sit Spil gennem en kapitalstærk Presse. Kun en fri socialdemokratisk Presse, som henter sin Kraft i Arbejdernes Organisationer, kan tage Kampen op med Reaktionens Organer. Derfor lyder Parolen i Dag med større Kraft end nogensinde: *Styrk den socialdemokratiske Presse.*

Hver eneste ny Abonnent giver dens Ord større Styrke

i Kampen mod de kapitalistiske Særinteresser, som behersker vore Modstanderes Presse — den Presse, der klart har stillet sig paa et Standpunkt, der er i Strid med det arbejdende Folks Interesser, hvad enten det gælder dansk Politik, eller det gælder den Kamp, der føres ude i Europa for Demokrati og Fred.

Lad vore Modstandere mærke, hvorhen Strømmen gaar i det danske Folk.

*Gør den socialdemokratiske Presse endnu stærkere.*

Hver eneste faglig organiseret Arbejder maa forhindre, at Fagbevægelsens Modstandere gennem deres Presse skaffer sig Ørenlyd for deres fagforeningsfjendske Agitation.

Kampen for vor egen Presse er Kampen for vore Idéer, for Fagbevægelsen og for Arbejderbevægelsen.

I denne Kamp maa *ogsaa Du* være med.

Derfor bør man nu i de kommende Maaneder overalt sætte ind for vor Presse. Skaf den en Plads i hvert Arbejderhjem. Saa meget stærkere kan den da tale din Sag, Arbejdets Sag, Folkets Sag.

*Forretningsudvalgene for Socialdemokratisk Forbund og De samvirkende Fagforbund i Danmark.*

## KRÆNKET BLUFÆRDIGHED

Man maa lade Hr. Johs. Ibsen fra Kolding, at han med sit i sidste Nr. af nærværende Blad optagne Opus averterer eventuelt debatterelystne om, at hvis de har sarte Nerver, skal de holde sig herfra! De risikerer ellers at blive afklædt til Skindet og at faa endog de intimeste *sjælelige* Egenskaber dissekeret. I hvert Fald, om de skulde komme Hr. Ibsens Blufærdighedsfølelse for nær!

Jeg for min Del beklager overordentligt at være den, der er kommet saaledes for Skade. Til min Undskyldning maa jeg fremføre, at jeg desværre ikke kendte Hr. Ibsens Eksistens, før han i sidste Nr. henledte min Opmærksomhed paa den, og saaledes jo ej heller kunde vide, *hvor* udviklet en Blufærdighedsfølelse han gaar rundt med. At han har kunnet bevare denne saa »frisk« gennem Livet (man siger mig, at I. er et halvt Hundrede Aar), kan jo skyldes, at en lykkelig Skæbne har skaanet ham for en hel Del af de Berøringer, som en i Fagforeningsliv og delvis i »offentligt« Liv engageret Person med sin bedste Vilje ikke kan undgaa.

Dog — Blufærdighed kan ogsaa være af *sygelig* Art. Og maaske burde jeg give Hr. Ibsen det Raad at tale med en Læge. Thi trods alvorlig Eftertanke *kan* jeg ikke med min bedste Vilje se, at noget af det, jeg i den heromhandlede Debat har skrevet, skulde kunne krænke en *naturlig* Blufærdighedsfølelse. Jeg har forlangt Klarhed og Overensstemmelse i de *offentlige* Udtalelser fra det kommunistiske Partis ledende Personer med Hensyn til Partiets Enhedsfront-Tilkendegivelser. Kan et saadant Forlangende kaldes at »hetze«? Kan et saadant Forlangende krænke sund Blufærdighed?

Dernæst har jeg peget paa den *historiske Kendsgerning*, at der gennem en lang Aarrække er foregaaet en Udvandring fra den kommunistiske Bevægelse af Mennesker, »for hvem Begrebet *Frihed* var en Livsbetingelse, og for hvem Drømmen om en Arbejdets og Frisindets Samling var en Drøm om *Samling til Frihed* og ikke til Slaveri«.

Jeg er selv en af disse Udvandrere. Og blandt Udvandrerne vil Hr. Ibsen kunne finde ikke alene en Række af førende Navne i Nutidens europæiske Arbejderbevægelse, men Hundredtusinder af europæiske Arbejdere og frisindede Mennesker, for hvem den kommunistiske Internationales Virksomhed blev et bittert, men nyttigt Kursus i Forskellen mellem Teori og Praksis, Forskellen mellem Frihed under Ansvar og Ansvar uden Frihed, Forskellen mellem universel revolutionær Fraseologi og nationalstatsbetonet Realisme.

Tror saa Hr. Ibsen virkelig, at han med Rette kan betegne mig som en mindreværdig Person, fordi jeg som de Hundredtusinder andre tog Konsekvensen af disse Erfaringer?

Hr. Johs. Ibsen maa derfor undskylde, at jeg overhovedet ikke kan tage hans Indignation alvorligt. Den er enten *forloren* eller *sygelig*. Og derfor gør hans Forsøg paa at tilskrive mig de mest nedsættende sjælelige Egenskaber intet virkeligt Indtryk paa mig. Det kan ikke en Gang faa mig til at føle mig saaret. Fordi hans »Analyse« ikke er rigtig.

Men maaske var det heller slet ikke Hensigten? Maaske var det hele blot ment som et nyt Bidrag til »Enhedsfronten«s Realisering?

I saa Fald havde det dog maaske været hensigtsmæssigt, om Hr. Ibsen havde ladet en eller anden med en mindre betændt Blufærdighedsfølelse læse Korrektur paa Bidraget.

18. Oktober. *Sigv. Hellberg.*

— — —

Hvis denne intetsigende Diskussion om »Thøgersens Skæg« skal fortsættes her i Bladet, henstilles det til de kæmpende Parter at betragte hinanden som nogenlunde aandsfriske Personer. *Red.*

## KUNDE DER IKKE FINDES NOGET MERE VIGTIGT? —

Siden den 18. September, altsaa 3 Numre af »Typ.-Tid.«, har vi haft Lejlighed til at læse henholdsvis Sigv. Hellbergs og Thomas Pedersens Artikler angaaende Thøger Thøgernes Udtalelser paa et Møde i Idrætshuset den 31. August. Først lidt om, hvad Thøgersen sagde, dernæst vilde Hellberg vide, hvad Thomas Pedersen mente, og endelig hvad Thøgersen havde ment.

Er det ikke trist at se, at en Formand og en Forretningsfører indenfor Dansk Typograf-Forbund gider beskæftige sig med en Thøgersensk Udtalelse?

Er det saa vigtigt, hvad denne Mand har sagt paa et politisk Møde? Vi vèd jo da alle, at under en Valgkampagne, saavel som paa et hvilket som helst politisk Møde, det være sig konservativt som socialdemokratisk eller kommunistisk, bliver der ikke sparet paa Krudtet overfor Modstandere. Det synes jeg dog, Thomas P. og Sigvald H. burde være klar over, og jeg finder, det er at gøre Nar af os Menige, naar man bliver ved at »tærske Langhalm« paa en Sag, der er saa ligegyldig.

Kunde de Herrer ikke finde noget mere »vigtigt« at beskæftige sig med?

Kan vi ikke komme et Skridt videre? Typograferne

## DANSK TYPOGRAF-FORBUND

### Til Lokalkassererne.

Der maa ikke under nogen Form udbetales Understøttelse til Medlem 2841 *Helmuth Nielsen*, som for Tiden berejser Provinsen uden Bog.

København, 23. Oktober 1936. *Forretningsudvalget.*

## KØBENHAVNS AFDELING

afholder

**Velkomstfest for Aarets unge Svende**

i Forbindelse med

**udvidet Tillidsmands-Sammenkomst**

*Torsdag den 29. Oktober Kl. 20*
i Folkets Hus, Enghavevej.

Til Sammenkomsten indbydes:

alle *Medlemmer*, som har udlært siden 1. Januar 1936, og *Lærlinge*, som vil faa udlært senest 31. December d. A. (forsaavidt de har bestaaet Svendeprøven). Ogsaa *Paalæggersker*, der *umiddelbart efter Elevtiden* har meldt sig til Optagelse i Tidsrummet 30. Oktober 1935 til 29. Oktober d. A., indbydes;

samtlige valgte og hos Organisationen indregistrerede *Tillidsmænd* og *Inkassatorer* samt Medlemmer af *Brancheklubbernes Styrelser*. (Det bemærkes, at Indbydelsen er *personlig*.)

*Adgangskort* bedes rekvireret eller afhentet paa Kontoret i Dagene 23.—27. Oktober. Udlevering af Adgangskort slutter Tirsdag den 27. Kl. 18. *Styrelsen.*

har haft Ord for at være Foregangsmænd, vi unge er da blevet tudet Ørene fulde, først i Lærlingeforeningen, senere ved Velkomstfesten for de unge Svende; vi hørte Ord som: »Typograferne gik i Spidsen for 8-Timers Arbejdsdagen, Typograferne gik i Spidsen for dit, og Typograferne gik i Spidsen for dat.

Mener Kollegerne i Styrelsen virkelig, at vi Typografer af 1936 kan blive ved at leve højt paa, hvad vore Kolleger for 20—30 Aar siden gik i Spidsen for? Prøv at lukke Øjnene op, og helst saa højt, at I kan se, hvor vi er sejlet agterud.

Vi Typografer indtager ikke mere den Førerstilling indenfor den danske Arbejderstand, som vi gjorde for 20 Aar siden; dette synes jeg, var mere vigtigt og mere en Formand værdigt at beskæftige sig med.

En Artikel i »Typ.-Tid.« Nr. 38. »Ned med Fascismen« af A. Hammer var noget af det rigtige.

Er det ikke saa inderligt ligegyldigt, om man hedder Pedersen eller Hellberg, om man er Kommunist eller Socialdemokrat? Blot vi danske Arbejdere kunde faa en Smule Sikkerhed for, at det ikke en skønne Dag skal gaa os, som det er gaaet Syd paa, fordi Arbejderne ikke kunde naa til Enighed.

Her ligger et Stykke Arbejde, danske Typografer værdigt.

Lad os gaa i Spidsen, lad os forsøge at skabe en Enhedsfront af danske Arbejdere, kald den saa hvad I vil, Hovedsagen er, at vi opnaar Enighed.

Tarifkommissionens Medlemmer har mange Gange gaaet til Forhandlinger med Arbejdsgiverne, hvor en Løsning paa Forhaand syntes haabløs. Danske Arbejdere, Socialdemokrater og Kommunister, er vel ikke længere fra hinanden end Arbejdere og Arbejdsgivere har været. Gør et Forsøg — paa den ene eller den anden Maade — men gør det inden det bliver for sent.

15. Oktober 1936. *4186 Ego Lauritzen.*

## TARIF-BRANCHE-MØDER

I Henhold til Forbundslovenes § 43 skal de respektive Brancher i København vælge 12 Medlemmer til Tarifkommissionen. Der afholdes Møder for Brancherne saaledes:

*Trykkerne:* Tirsdag den 27. Oktober Kl. 20 i »Foreningen af 1860«, Stuen, Nørre Voldgade 90.

*Mandlige Trykkeriarbejdere:* Fredag den 30. Oktober Kl. 20 i Lokalet i Evaldsgade 3.

*Kvindelige Trykkeriarbejdere:* Fredag den 30. Oktober Kl. 20 i »Piosalen« i Rømersgade 22.

*Bladsætterne:* Søndag den 1. November Kl. 11 i Rømersgade 22, 2. Sal til Gaden.

*Bog- og Akcidenssætterne* (Haandsættere): Onsdag den 4. November Kl. 20 i »Den blaa Sal« (Kælderen) i Folkets Hus paa Enghavevej.

*Maskinsætterne:* Onsdag den 4. November Kl. 20 i »Anton Hansen-Salen«, Folkets Hus, Enghavevej.

*Stereotypører og Skriftstøbere:* Torsdag den 5. November Kl. 20 i Lokalet i Evaldsgade 3.

Til disse Møder har samtlige Medlemmer Adgang i Henhold til deres Branchetilhørighed med Tale-, Forslags- og Stemmeret, uanset om de er Medlemmer af den paagældende Brancheklub eller ej, men Medlemskort til *Forbundets Københavns-Afdeling* skal forevises.

Møderne skal efter en Drøftelse af Tarifspørgsmaalet vælge det Antal Repræsentanter, som hver Branche har Ret til: Bogsættere 3, Trykkere 2, Maskinsættere 2, Kvinderne 2, de øvrige hver 1.

De respektive Underafdelings- eller Brancheklubformænd bedes foranledige Møderne aabnet og konstitueret samt omgaaende til Afdelingsformanden indsende Meddelelse om Valget. *Afdelingsstyrelsen.*

## TARIFEN 1937 OG TRYKKERIARBEJDERNE

Hvad Th. Thøgersen har sagt og ment samt hvad Luftværnsforeningen er for noget, er vi velsagtens blevet nogenlunde klar over. Undskyld mig, at jeg gerne i al Beskedenhed vil skrive noget om et Problem, der i den kommende Tid vil blive højaktuelt for samtlige Medlemmer af Typograf-Forbundet i København.

Efter at vi i en Aarrække af forskellige Grunde ikke har kunnet opnaa en virkelig Revision af Tarifen, nærmer vi os nu den Tid, hvor Brancherne skal gøre sig klar til at tale Tarif. Jeg skal, uden dog at komme ind paa alle de Punkter, vi ønsker ændret, pege paa visse for Trykkeriarbejderne vigtige Ting.

Minimallønnen er for Trykkeriarbejdere 54 Kr., under 21 Aar 51 Kr. ugentlig. De første 6 Maaneder ved Faget er Minimallønnen 10 pCt. lavere. Som man kan regne ud, er det en ren Drengeløn, d'Hrr. Bogtrykkere kan faa udført Trykkeriarbejde for. Man vil maaske svare, at en ung Mand ikke bliver ved med at være under 21 Aar, og et halvt Aar faar jo ogsaa Ende; her vil jeg pege paa den Kendsgerning, at der er Bogtrykkere, for hvem det er en hel Sport at antage den billigste Arbejdskraft, for, naar Tiden kommer, hvor Lønnen ifølge Tarifen skal hæves, at afskedige vedkommende og dernæst paany antage den billigste Arbejdskraft. Resultat: De arbejdsledige Trykkeriarbejderes Antal forøges, og da Trykkeriarbejderne i Almindelighed ikke skifter Pladser, er det yderst vanskeligt for vore ledige Kammerater at komme i Arbejde igen. Her er et Forhold, der afgjort maa ændres, og Minimallønnen maa have en ordenlig »Tand« i Vejret.

Jeg vil endvidere henlede Opmærksomheden paa et Forhold i Stentrykkerierne, der gør de mandlige og kvindelige Hjælpearbejdere til Forbundets Stedbørn.

Da Sommerferien for vore Medlemmer i Bogtrykkerierne blev forlænget med 3 Dage, blev den uforandret for Stentrykkeriernes vedkommende. Man hævder fra *den* Side, at naar Litografer og Stentrykkere ikke havde mere end 6 Dages Ferie, saa kunde Hjælpearbejderne heller ikke tilkomme mere! Et skørt Forhold, der bør rettes. Det maa forøvrigt haabes, at Litografforbundet faar bragt deres Ferieordning à jour med Typografernes. Lidt Samarbejde var maaske ikke af Vejen.

Der vil sikkert fra de øvrige Brancher og fra Forbundsledelsen komme Forslag, der som Helhed tager Sigte paa at forbedre Medlemmernes Løn-, Arbejds- og Levevilkaar. Der er ingen Tvivl om, at med vor Organisation i Ryggen og med den for os venlige Vind, der kommer fra Lovgivningsmagten, staar Tarifsituationen 1937 i Fremskridtets Tegn.

*Villy Willadsen.*

## Fagligt Oplysnings-Møde

*Arrangeret af Dansk Typograf-Forbunds Oplysningsudvalg*

**Aarhus** Søndag den 22. November Kl. 10
i Arbejdernes Forsamlingsbygning, Amaliegade

*Haandsættere:* **Viktor Peterson**, København: Merkantil Typografi (med Lysbilleder)

*Maskinsættere:* **Møller-Madsen**, Odense: Maskinsætteren før og nu

*Trykkere:* **Rud. Calberg**, København: Moderne Trykteknik (Tilretningsmetoder og Trykkerfiduser). Med Demonstrationer

*Hjælpearbejdere:* **Johs. Hansen**, Aarhus: Hjælpearbejdernes Stilling i Faget

**Kl. 2 Eftermiddag Fællesmøde for alle Brancher**

Montør **Norland**, København, vil holde et Foredrag: »Linotypemaskinen før og nu«. Foredraget ledsages af Lysbilleder og vil blive saaledes anlagt, at alle vil have Interesse af at høre det.

**Derefter taler Forretningsfører Ths. Pedersen**

# GENERALFORSAMLINGER

### Næstved Lokalafdeling

afholdt Generalforsamling Lørdag den 3. Oktober. Til Dirigent valgtes *Anker Larsen*. Efter Protokollens Oplæsning gav Formanden, *Jensen-Petersen*, en Beretning om Virksomheden i det forløbne Kvartal og kom herunder ind paa en Omtale af en Forhandling, der var ført i Anledning af et fra en Forretning fremsat Krav om Lønnedsættelse for et ældre Medlem. — Efter Beretningen førtes en Forhandling om Forstaaelsen af Begrebet »regelmæssigt Overarbejde«; da der var Ønske om at faa en Forhandling med Forretningsføreren, vedtoges det at invitere denne til næste Generalforsamling, hvor man da vil tage dette — og eventuelt andre — Spørgsmaal op til Drøftelse. — *Formanden* fremlagde derefter Regnskaberne: Hovedkassen havde i Balance Kr. 3855,70, og der indsendes Kr. 1452,20. For Lokalkassen var Balancen Kr. 447,50 og Formuen Kr. 531,36. Sygehjælpekassen balancerede med Kr. 420,00 og dens Formue var Kr. 1515,58, hvilket er en Fremgang paa Kr. 253,29. — Til Valgfondsmærker bevilgedes 30 Kr. — Det vedtoges at omlægge Lokalunderstøttelsen til rejsende, saa der ydes 2 Kr. kontant og et Kort, for hvilket der paa Svendehjemmet faas Nattelogis (med rene Lagner) samt Morgenkaffe med Brød. — Man vedtog at lade afholde et Foredrag ved Oplysningssekretæren i November Maaned og efter dette at arrangere fælles Kaffebord. — Efter Drøftelse af et Par lokale Spørgsmaal sluttede Generalforsamlingen, der var ret godt besøgt.

### Silkeborg Lokalafdeling

afholdt ordinær Generalforsamling Lørdag den 10. Oktober. Formanden, *P. Gaardsted*, aflagde Beretning og omtalte forskellige lokale Forhold. Beretningen godkendtes. Kassereren, *Rud. Jensen*, aflagde det reviderede Regnskab, der godkendtes. Forbundsregnskabet balancerede med Kr. 3165,40 (indsendt Kr. 882,15) Lokalkassen balancerede med Kr. 1179,46 (Formue Kr. 746,44). — *Aage Sørensen* indledte en længere Debat om Overarbejds-Spørgsmaalet og sluttede med at stille en andet Steds i Bladet optrykt Resolution. Der blev fra enkelte Sider advaret mod at vedtage en Resolution, der opfordrer Afdelingerne og ikke Forbundet til at gaa i Brechen for Afspasering af Overarbejde, man ytrede Tvivl om, at der kunde naas Resultater ad den Vej. Naar Resolutionen alligevel blev vedtaget uden at nogen stemte imod, maa det tages som et Udtryk for en bestemt Vilje til at tage alvorligt fat paa det Onde, som Overarbejdet er. Iøvrigt opfordredes Kollegerne stærkt til saa vidt muligt at gennemføre »frivillig Afspasering«, derved, at lade en arbejdsløs Kammerat arbejde for sig en Dag eller to, naar man havde samlet 8, 16 eller flere Overarbejdstimer. Det blev oplyst at flere Kolleger allerede havde praktiseret denne Ide. Det er Udtryk for godt Kammeratskab og et Eksempel, der bør følges overalt, hvor man paa nogen Maade kan gennemføre det. — Generalforsamlingen sluttede med en Vedtagelse om at forsøge startet en Studiekreds i Organisationens Historie paa Grundlag af det Materiale, Oplysningsudvalget stiller til Raadighed. Studiekredsen vil, om muligt, blive arrangeret under Arbejdernes Aftenskole.

*O. S.*

### Vejle Lokalafdeling

afholdt ordinær Generalforsamling Lørdag den 10. Oktober i Arbejdernes Forsamlingsbygning. *Formanden* bød velkommen. — Til Dirigent valgtes *Carl Lund*. — Forhandlingsprotokollen oplæstes og godkendtes. — Formanden, *Halvor Hansen*, aflagde en ret fyldig Beretning for det forløbne Kvartal. Han omtalte Situationen efter den nye Tarifs Vedtagelse og mente, at den absolut var til Fordel for Typograferne; derefter kom han ind paa Valget af den nye Forretningsfører og den vedtagne Pensionsordning; en Ændring af de nu gældende Regler for Udbetalingen af Pensionen var ønskelig. — To Møder i den sydjydske Sammenslutning blev derefter omhyggeligt omtalt, og herunder oplystes det, at der til Søndag den 8. November var paatænkt afholdt et Fagmøde i Haderslev med Foredrag af den nye Forretningsfører samt tillige af Oplysningssekretæren. — Angaaende Fagskolen kunde Formanden meddele, at *Michaelsen* ikke mere saa sig i Stand til at ofre saa meget Tid derude, hvorfor Formanden havde overtaget en Del af

Undervisningen; et Par andre Ting fra Skolen blev ligeledes omtalt. — Med Lærlingeafdelingen havde Formanden været i Aarhus og beset »Demokraten«s Virksomhed; det var blevet en udbytterig Dag. — Formanden oplyste til Slut, at Arbejdsløsheden ikke havde været saa stor i Afdelingen i det forløbne Kvartal. Beretningen godkendtes. — Kassereren, *Alfred Berg*, oplæste Regnskaberne. Hovedregnskabet balancerede med Kr. 4123,40, indsendt Overskud Kr. 987,65 — Lokalkassen balancerede med Kr. 1125,16 og udviste en Beholdning paa Kr. 564. — Regnskaberne godkendtes. — Til Formand genvalgtes eenstemmigt *Halvor Hansen*. Af Bestyrelsen afgik iøvrigt *Otto Christensen*, som sammen med Suppleanten, *Ludv. Schmidt*, ligeledes blev genvalgt. Revisoren, *Hans Nielsen*, og Repræsentanten til Lærlingeafdelingen, Formanden, genvalgtes. — Under Punktet Bevillinger var der indsendt mange Ansøgninger om Tilskud; en Del blev henlagt. Til Fagmødet i Haderslev havde Bestyrelsen indstillet, at der blev givet Medlemmerne gratis Rejse, og efter Anbefaling af *Berg* og *Lund* blev dette vedtaget. Et indsendt Andragende fra Stiftelsens Bestyrelse, om Lokalkassen kunde give gratis Kaffe ved et paatænkt Andespil blev tilbagetaget, efter at der i Stedet var blevet foreslaaet at give et Beløb til Stiftelsen. Det vedtoges at give 50 Kr. — Endvidere blev det vedtaget at købe for 15 Kr. Valgfondsmærker, at give et Tilskud til Slumsøstrene paa 10 Kr.; Svendehjemmets Jul fik 10 Kr., og endvidere fik Bestyrelsen Bemyndigelse til at uddele indtil 50 Kr. til arbejdsløses Beklædningshjælp. — Sidste Punkt under Bevillinger var en Herre-Fest, som Bestyrelsen havde tænkt skulde afholdes, hvis den fik den paatænkte Bevilling. Blev eenstemmigt vedtaget. — Eventuelt: *Berg* havde paa Boesens Vegne faaet overdraget at takke Afdelingen for Deltagelsen under hans Sygdom. — *Jonassen-Ingfeldt* syntes, Formanden burde have en Tak for det store Arbejde, han udførte, samt for den udmærkede Beretningsaflæggelse. (Forsamlingen rejste sig). — Dirigenten kunde derefter slutte den af 24 Medlemmer besøgte Generalforsamling. *S. J.*

## UNDGAA OVERARBEJDET!

Nedenstaaende Resolution blev paa Forslag af *Aage Sørensen* vedtaget paa Silkeborg Afdelings Generalforsamling den 10. ds.:

»Silkeborg Lokalafdeling samlet til ordinær Generalforsamling den 10. Oktober 1936, opfordrer herved Landets Lokalafdelinger til at rejse Spørgsmaalet om Afspasering af Overarbejde for at komme de Kolleger, der gaar ledige, til Hjælp, samt for at give en Arbejdstidsforkortelse et moralsk Rygstød. — Afspasering af Overarbejdet maa kunne løses afdelingsvis.«

## DEN NORDVESTJYSKE TRYKKERKREDS

Efter Vedtagelse paa Sommermødet skulde der søges arrangeret en Sammenkomst i Esbjerg i Efteraaret med bl. a. Demonstration af Dagbladet »Vestkysten«s nye Rotationsanlæg; desuden vil man søge arrangeret Besøg paa Lykke Thomsens Farvefabrik og Offsetafdelingen i A/S C. J. Christensens Papirvarefabrik. Endelig vil der blive et kollegialt Samvær med bl. a. Drøftelse af Tingene saaledes som de er komne til at foreligge. Denne Esbjerg-Sammenkomst er nu fastsat til den *8. November*, og vi henstiller til Kredsens Trykkere at deltage i den Udstrækning, Mulighederne tillader i dette udstrakte Omraade. Men desuden indbydes Trykkerkolleger andet Steds fra til at deltage, saaledes at vi faar et kraftigt Fremmøde. For at faa et Overblik over den eventuelle Tilslutning — ogsaa med Henblik paa mulige Ting, der kan lade sig arrangere — bedes Meddelelse om Deltagelse snarest tilsendt *S. Schultz*, Ringkjøbing. *S. Gullander.*

# Typografernes Novemberfest

*Lørdag den 14. November Kl. 20.30—4.00*
*i Tivolis Koncertsal*

*Program:*

Kl. 20.30: **Orkestret** under Ledelse af Kapelmester **Henry Ytting:**
1. Blankenborg: Hock Heidechsburg.
2. Nico Dostal: Servus Wien. Wiener-Lieder-Potpourri.

Kl. 21: **Typografernes Sangforening** (Dirigent Hr. Thiemand Sandorff):
1. Sofus Larsen: Arbejdernes Flagsang.
2. Johs. Brahms: Wiegenlied.
3. Oscar Borg: Hav.
4. Adam Geibel: Vaggvisa från Kentucky.

Kl. 21.15: **Orkestret:** Walter Borchert: Ufaton-Bomben.

Kl. 21.30: Operasangerinde ved Det kgl. Teater **Karen Marie Nielsen:**
1. Offenbach: Dukkens Arie af Oprt. »Hoffmanns Eventyr".
2. Melartin: Mademoiselle Rococo.
3. Italiensk Folkesang: Carneval i Venedig (med Koleraturvariationer).

**Dansen begynder.**

Kl. 22.15: Skuespilleren **Henning Schram:** Parodier.

Kl. 22.50: **Ella Heiberg:** Viser til eget Akkompagnement.

Kl. 23.30: **Little Viola** og **Martin Rosé:** Danseparodier.

Kl. 0.15: **Typografernes Sangforening:** Muntre Sange.
1. F. Kuhlau: Amor.
2. Oluf Ring: Spillemænd.
3. Paul Hellmuth: Jenny i Rugen.
4. Bjarne Gjerstrøm: Gangspilvise.

Kl. 0.55: **Little Viola** og **Rosé:** Exentrisk Dans.

Dansen slutter Kl. 4.

Vi prøver i Aar med en ny Form for vor *Novemberfest*, den, der nu har passeret 50 Aars Bestaaen. Vi prøver at imødekomme Tidens ændrede Krav til en festlig Aftens Underholdningsform. Vi giver efter en kortere kunstnerisk-musikalsk Program-Indledning Dansen fri og lader derefter den øvrige Underholdning komme som Oaser mellem Dansene, som Pauser, i hvilke Festdeltagerne hviler og nyder Underholdningen.

Den tidligere noget stive Form med et passivt Publikum paa lange Bænkerækker er afløst af den friere Form, vi kender fra vore Stor-Restauranter, hvor kunstnerisk Underholdning og Dans veksler. Desværre kan vi ikke i selve Salen byde Bordplads til alle, dertil er Salen ikke stor nok. Halvdelen af Salens Publikum maa derfor stadig — i Sidelogerne — tage Plads paa Bænkerækkerne, men man kan, naar det ønskes, søge sig Bordplads i Restaurationen, i Loggiaen eller paa Gulvet — kort sagt, man kan bevæge sig langt mere frit, end man er vant til det. *Der er ingen nummererede Pladser*, man sætter sig, hvor der er Plads.

Vi haaber, at denne Form maa tiltale Festdeltagerne, og at Novemberfesten stadig i mange Aar frem maa kunne hævde sit traditionelle Navn:

**Typografernes Novemberfest.** *Festudvalget.*

**Billetter à Kr. 1.50** giver Adgang til Festen og til Dansen under eet. Garderobe (30 Øre) betales af Deltagerne selv.
Billetter kan, til der er udsolgt, erholdes hos Inkassatorerne og paa Afdelingens Kontor. Der sælges kun Billetter til Medlemmer.

## STYRELSESMØDER

### Københavns Afdeling.

31. Juli. Spørgsmaal om Sygeunderstøttelse, Landophold, hvilende Ret og Ekstrahjælp behandledes. — Et Medlem har, skønt traadt i Arbejde, ladet sig afkontrollere som ledig og hævet Understøttelse for en Uge; indstilles til Karantæne. — Formanden forelagde Oplysninger om Ledigheden pr. $^{30}/_{6}$ og $^{15}/_{7}$; Ledigheden ligger lidt lavere end paa de tilsvarende Datoer ifjor. — Spørgsmaal om Tarifforstaaelse i Forbindelse med visse Anvisningsspørgsmaal drøftedes. — Refereredes Ferieafgørelser. — Refereredes Afskedigelsessager i tre Tilfælde. — Overfor dansk Litografiaug var det krævet, at Firmaet Andersen & Bruuns Fabriker ved Lønudbetaling om Fredagen skulde betale Lønnen for Fredag inklusive (Firmaet betaler kun til Onsdag inkl.). — Sagen vedr. Bogtr. W. Sørensen (Naabyes Eftfl.) var forligt ved Den faste Voldgiftsret; Forliget giver os principielt Medhold samt paalægger Firmaet en mindre Bod. — Tarifunderskrift foreligger fra A. C. Schmidts Papæskefabrik. — Et tidligere Medlem, der har arbejdet som Blokadebryder hos Hellstrøm, men ved dette Firmas Tariftiltrædelse maatte forlade Firmaet, har erholdt Arbejde andet Sted og søger Optagelse; saafremt Arbejdet viser sig at blive af passende Varighed, indstilles Vedkommende til Optagelse mod to Aars Karantæne. — Et Medlem har til Behandling paa den forestaaende Generalforsamling fremsendt følgende Forslag: »Lovenes § 13, 1. Stk., tilføjes følgende: Finder der kun enkelt Opstilling af Valg til Næstformand Sted, vælges denne paa Generalforsamlingen«. Styrelsen vedtager at henstille, at Forslaget trækkes tilbage, idet en saadan speciel Valgordning i hvert Fald næppe bør gennemføres for en enkelt Tillidspost, og det maatte iøvrigt indeholde visse Betænkeligheder at gaa til Ophævelse af den almindelige Medlemsafstemning ved Besættelse af vigtige Tillidsposter, idet Generalforsamlingerne jo erfaringsmæssigt kun besøges af 5 pCt. eller færre af Medlemmerne i Afdelingen. — Vedrørende en hos et stort Firma paa Firmaets Bekostning foretagen Undersøgelse af Personalets Sundhedstilstand havde Tillidsmanden forelagt Lægens Rapport til Organisationens Underretning. — Efter Anmodning fra Københavns Bogtrykkerforening gaves der et Firma Dispensation vedrørende et Lærlingeforhold. — Blokaden mod Billettrykkeriet »Bireka« er hævet, da Firmaet nu har tiltraadt Tarifen paa Vilkaar, som nærmere refereredes. — Kassereren fremsatte nogle Oplysninger vedrørende det nu foreliggende Regnskab for April Kvartal. — Mødet hævet.

## SMAAT FRA NÆR OG FJERN

**80 Aar og stadig ved Kassen.** Sikkert en af Landets ældste arbejdende Typografer, *Leopold Hansen*, Randers Dagblad, kan den 8. November fejre sin 80-Aars Fødselsdag. L. H., der den 1. Oktober kunde fejre 60-Aars Jubilæum som Typograf, har lært paa Randers Dagblad, hvor han stadig arbejder og har været al sin Tid, kun afbrudt af et Aars Tids Arbejde i Slagelse i Ungdomsaarene. L. H. er Akcidenssætter, og det er derfor ikke faa Lærlinge, der gennem Aarene har høstet Fordel af hans mange Aars Erfaring som Akcidenssætter. — Føjer min Lykønskning til de mange, vor gamle Kollega sikkert vil modtage paa Dagen. *K.*

**Paa Tillidsmandskursuset** er endnu et Par Pladser ledige. Interesserede Kolleger bedes derfor melde sig til Oplysningssekretæren.

**Kursuset Arbejdsskitsering** finder i næste Uge undtagelsesvis Sted Torsdag.

**De faglige Oplysningsmøder** i Odense, Haderslev og Aarhus bringes i Erindring. Den 1. November er det i Odense, den 8. i Haderslev og den 22. i Aarhus. — Der vil alle tre Steder være Foredrag for de forskellige Brancher og fælles Foredrag for alle Kollegerne og desuden taler *Ths. Pedersen*. Oplysningsudvalget forventer stor Tilslutning.

— — —

Efter Mødet i Odense indbydes samtlige Deltagere som Lokalafdelingens Gæster ved et fælles Kaffebord.

Naar Branchemøderne er sluttet, kan der i Bygningens Restauration faas følgende Retter: Middag (Klar Suppe m. Boller, Flæskesteg og Kaffe) Kr. 1,75; Amerikansk Biksemad Kr. 1,50 og Medisterpølse m. stuvede Kartofler Kr. 1,00. — Paa Branchemøderne vil der blive foretaget Optælling af de Kolleger, som ønsker at deltage i Spisningen, og Besked blive afgivet saa betids til Restaurationen, at Spisningen kan finde Sted Kl. $12^{1}/_{2}$.

**Køge Lokalafdeling** havde Lørdag den 10. Oktober i Forbindelse med den ordinære Generalforsamling indbudt Oplysningssekretær *Svend Johansen* til Fremvisning af Social-Demokratens Film. I Tilgift fik de interesserede Medlemmer med Damer en svensk Film om Papirets Tilvirkning fra Træfældningen i Skoven til det foreligger i Form af Ruller, lige til at anbringe i Trykmaskinen. Ved Kaffen fremsatte Svend Johansen nogle Udtalelser angaaende Oplysningsarbejdet.

**Odense Lokalafdeling** fejrede Søndag den 18. Oktober *C. O. Madsens* 10-Aars Formandsvirksomhed ved en lille Frokost efter den ordinære Generalforsamling. Over 100 Kolleger deltog i Festen, der fik et vellykket Forløb. Næstformanden, *Glandrup*, takkede paa Medlemmernes Vegne C. O. Madsen for hans Arbejde gennem de svundne Aar og overrakte ham som en Erindring om Dagen en smuk Vase med Chrysantemum. Flere Kolleger havde Ordet og to til Lejligheden skrevne Sange af Jørg. P. og e-l-a gjorde stor Lykke. *P.*

**Trykkerafdelingens 60-Aars Stiftelsesfest** i Lørdags havde samlet over 300 Deltagere. *Jul. Schrøder* holdt Aftenens Festtale og fra Sætterne, Kvinderne og Provinsen overbragtes Lykønskninger af *Hellberg*, Fru *Andersen* og *Rud. Jensen*, Silkeborg. Formanden, *Lundin*, talte for Veteranerne. Til Festen var der skrevet nogle fortræffelige Sange af *Cederlund*, *Rud. Calberg* og *Jac. Jensen*. Efter den mere højtidelige Del af Festen var der en munter Underholdning af kendte Kunstnere, hvorefter der dansedes til Kl. 3. Under hele Festen herskede en fortræffelige Stemning, og det Ønske, som Formanden til at begynde med gav Udtryk for, at det maatte blive en god og kammeratlig Fest, blev tilfulde opfyldt.

**Stockholms Afdeling** holder Jubilæumsfest Lørdag den 24. ds. (90-Aars Dagen var den 4. Oktober). Efter Indbydelse vil de øvrige nordiske Hovedstadsafdelinger være repræsenteret ved Jubilæumsfesten. Den københavnske Repræsentation vil overrække Jubilaren en Sølv-Dirigenthammer med Inskriptioner i Guldarbejde. Hammeren er udført paa Guldsmed Fritz Heimbürgers Værksteder og er et smukt Stykke dansk Kunsthaandværk.

**Af »Katalog over det kgl. Biblioteks Inkunabler«** ved *Victor Madsen* er 4. Hæfte udkommet. Hvert Hæfte omfatter 160 Sider meget store 8⁰ og hele Værket er beregnet til 6 Hæfter. I 4. Hæfte begyndes med Bog Nr. 2561 og sluttes med Nr. 3521, omfattende Bogstaverne M—R. Naar Værket er afsluttet, haaber jeg at komme tilbage til Helheden.

Odense den 1. Oktober 1936. *L. Chr. Nielsen.*

## Tak.

Kollegerne takkes for venlig Opmærksomhed den 18. Oktbr.

Odense, 19. Oktober 1936. *C. O. Madsen.*

## LÆRLINGESPALTEN

### Københavns Lærlingeafdeling.

Evaldsgade 3. Kontortid: Mandag 17,15—18,15.

*Besøg paa Levisons grafiske Etabl.* Torsdag den 29. ds. *Kl. 21.15 præcis* mødes vi paa Vesterbrogade 71 for at bese denne kendte Virksomhed. De forskellige Afdelinger med Sætterier, Maskiner og Valsestøberi og iøvrigt alt, hvad der findes af typografiske Hjælpemidler, bliver gaaet igennem under kyndig Vejledning. — Vi mødes altsaa paa Torsdag.

*Amatøraftenen* Lørdag den 14. November vil blive afholdt i Empiresalen, Blegdamsvej 26. Den vil komme til at forme sig som en Radioudsendelse begyndende med »Gudstjeneste« og sluttende med Transmission fra »Café Blomsten, Istedgade«; derefter Pakkeauktion — — og saa er der Bal bagefter.

Billetter à 25 Øre ved Indgangen. *Pakke giver gratis Adgang.*

Du bedes henvende dig paa Kontoret med *din* gode Idé til Underholdningen inden 1. November. *Styrelsen.*

## DANSK TYPOGRAF-FORBUND

### BOGTRYKFAGETS ARBEJDSLØSHEDSKASSE

Evaldsgade 3 - København N - Tlgr.-Adr.: Typforbundet, København

**Kontorerne**
er aabne for Ind- og Udbetaling daglig Kl. 13-15 (Lørdag Kl. 11-13) samt Fredag og Mandag Aften tillige Kl. 17-18.30.

**Anvisningskontoret.**
Fra Kl. 9-18. Telefon Central 4331.
Før Kl. 9 og efter Kl. 18 Telefon Ryvang 1683.

**Provinsens Forretningsfører.**
Ths. Pedersen. Telefon Central 4331.

**Typograf-Tidende.**
Redaktør: Fr. Nielsen, Egøjevej 3, Køge. Telefon Køge 533.
Ekspeditør: Ths. Pedersen, Evaldsgade 3, Kbhv. N. Tlf. 4331.
Abonnement gennem Postkontorerne Kr. 1,50 Kvartalet.
Annoncer: 35 Øre pr. Petitlinje (pladss. Medlemmer 25 Øre). 26 Gange og derover Rabat.

**Oplysningsudvalget.**
Sekretær: Svend Johansen. Træffetid: 10-11.30 og 16-18. Telefon Central 13.765. Privat: Ryvang 4707.

**Københavns Afdeling.**
Formand: Sigv. Hellberg. Træffes som Regel i de for Kontorerne angivne Ekspeditionstider. Telefon Central 13.331.
Kasserer: O. A. Lundin, Telefon Central 4331.

**Underafdelingernes Formænd.**
Sætterafdelingen: Sigv. Hellberg. Tlf. 13.331. Priv.: Ryv. 2059
Trykkerafdelingen: O. A. Lundin. Tlf. C. 4331. Priv.: Ryv. 1683.
Kvindeafdelingen: Fru Alfrida Andersen. Privat: Nora 8344.

## FORENINGSMEDDELELSER

### Kvittering for modtagne Juli Kvartals Regnskaber.

14. Oktober: Haslev 100,00, Rudkøbing pr. Bl. 400,00, Brønderslev pr. Bl. 262,05, Herning 620,70, Thisted pr. Bl. 100,00; 15. Oktober: Assens pr. Bl. 200,00, Kt. 187,00, ialt 387,00, Middelfart pr. Bl. 75,00; 16. Oktober: Kalundborg 403,25; 17. Oktober: Aabenraa pr. Bl. 250,00, Kt. 1000,00, ialt 1250,00, Svendborg pr. Bl. 200,00, Kt. 800,00, ialt 1000,00; 19. Oktober: Nykøbing F. 1614,80, Slagelse 1800,00; 20. Oktober: Hillerød 2300,00, Holbæk pr. Bl. 500,00, Kt. 410,60, ialt 910,60, Lyngby pr. Bl. 100,00, Odense 4867,45, Struer pr. Bl. 275,00, Stubbekøbing 240,00, Tønder 73,05, Varde pr. Bl. 239,00.

København, den 20. Oktober 1936. *Forretningsudvalget.*

### Tilskud fra Hovedkassen

er efter lovformelig Begæring tilsendt følgende Afdelinger:

14. Oktober: Rudkøbing i St. f. Juli Kv. Oversk. 400,00, Brønderslev i St. f. Juli Kv. Oversk. 262,05, Thisted i St. f. Juli Kv. Oversk. 100,00, Brønderslev 200,00, Horsens 400,00, Nyborg 400,00; 15. Oktober: Assens i St. f. en Del af Juli Kv. Oversk. 200,00, Middelfart i St. f. Juli Kv. Oversk. 75,00, Haderslev 300,00, Middelfart 100,00; 17. Oktober: Aabenraa i St. f. en Del af Juli Kv. Oversk. 250,00, Svendborg i St. f. en Del af Juli Kv. Oversk. 200,00; 20. Oktober: Holbæk i St. f. en Del af Juli Kv. Oversk. 500,00, Lyngby i St. f. Juli Kv. Oversk. 100,00, Struer i St. f. Juli Kv. Oversk. 275,00, Varde i St. f. Juli Kv. Oversk. 239,00, Svendborg 200,00.

København, den 20. Oktober 1936. *Forretningsudvalget.*

### Nye Medlemmer.

København: Sætter Frantz Lucien Olschansky, udl. 12. 10. 36 i Bechers Bogtr. (arb. s. St.), Trykker Erik Arne Wichmann, udl. 10. 10. 36 hos S. L. Møller (arb. s. St.), Paal. Inger Rigmor Bergstrøm, udl. 21. 9. 36 i Berl. Bogtr. (arb. s. St.), Paal. Agnes Birgitte Petersen, tidl. Medl. (Calberg).

Lyngby: Sætter Kaas Nielsen, udl. 27. 10. 31 i København, (tidl. Medl.). Maribo: Sætter Villy Harry Benned Bennedsen, udl. 15. 10. 36 i Loll.-Posten. Ringsted: Sætter Ejvind Olsen, udl. 17. 10. 36 i Venstres Folkeblad. Sønderborg: Sætter Otto Chr. Schrøder, udl. 1. 10. 36 i Dybbøl-Posten. Vejle: Hj.arb. Else Dupont (tidl. Medl.).

### Tiltraadte.

København: 7323 Tønnes Nielsen fra Faaborg (Militær), 7735 Axel Andreasen fra Ringsted i Pl., 6940 Anders Rasmussen fra Rejse (arbl.), 7890 Folmer Petersen fra Holbæk (arbl.), 6250 Hans Henriksen fra Rejse (arbl.), 7143 Carl Hornbech fra Rejse (Br. Thøgersen), Hj.arb. Kaj Persson fra Søfyrbøderne (P. Christiansen).

Aalborg: 6299 O. Møller Sørensen (H. Gertsen, Brovst). Haslev: 6021 Hans Fr. Petersen (Torkildsen). Hillerød: 3207 Helge Voje i Pl., 7871 H. Kjeldsen i Pl. Kolding: Otto Schrøder (arbl.). Nyborg: 3824 Peter Weber Larsen (arbl.). Næstved: 5346 Søren Bork i Pl. Odense: 6570 Bror Hansson (arbl.), 3456 Jørgen Chr. Lind (Fyns Tidende), 1588 Hans J. Eliasen (Fyens Stiftsbogtr.), 3718 Anders Møller Jensen (arbl.), 5830 Axel Jensen (Fyens Stiftsbogtr.). Randers: 7846 David Kjær Andersen (Kolind Bogtrykkeri). Sønderborg: 6106 Julius Leffler (Eggert). Vejle: 6029 Albert Haagensen (arbl.).

### Fratraadte.

København: 6482 Carl Nielsen til Struer, 1043 E. Thystrup paa Rejse, 7735 Axel Andreasen til Ringsted.

Aalborg: 7629 Sv. Aa. Rasmussen paa Rejse. Aarhus: 6995 Osvald Jørgensen paa Rejse, 7992 Børge Knudsen paa Rejse, 5797 Laust Vistisen paa Rejse. Fredericia: 5806 Eigil Nielsen til Vejle (arbl.), 4973 Karin Nielsen til København (arbl.). Kolding: 6648 Boe M. Nielsen til Vejle i Pl. Nykøbing F.:

## KLUB-ANNONCER


Typografernes Sportsklub

**Jubilæumsfest**

for Kassereren, *Julius Lund,*

afholdes

**Lørdag den 24. Oktober Kl. 8.30**

i Boulevard-Palæet, Vestre Boulevard 2 A

**Sildeanretning, Wienersnitzel el. Skildpadde, Osteanretning og Kaffe samt Bal.**

Pris: *3 Kr. pro persona.*

Tegning kan ske i Aften til Formanden, Telefon Helrup 2725.

E. L. SATSSKIBE er de bedste og billigste, fremstilles ogsaa i amerikansk Udførelse paa
ERIK LEVISONS
Specialværksteder for moderne Sætterimøbler og Inventar

5346 Søren Bork til Næstved i Pl. Næstved: 6021 Hans Fred. Petersen til Haslev i Pl. Odense: 5769 Karlo Hansen til Faaborg i Pl., 6518 Ervin Andersen til Svendborg (arbl.). Randers: 3156 Jens Strunge til Helsingør i Pl. Ringsted: 7735 Axel Andreasen til København i Pl. Roskilde: 7138 Poul Rich. Jørgensen til Holbæk. Skive: 3563 Folmer Dalsgaard paa Rejse. Slagelse: 6034 Henning S. Nielsen til København (Militær). Sønderborg: 3718 Anders Jensen paa Rejse. Viborg: 3552 Agner E. Jørgensen paa Rejse.

**Udmeldt.**

Fredericia: 6830 Bengt Segalt (fratraadt Faget).

## ANNONCER

**Bogtrykkeri til Salg**

paa Grund af Sygdom, eventuelt til Leje. Nærmere ved Billet mrkt. »128« modtager Ekspeditionskontoret.

Ung Mand, 18 Aar, søger Plads som

**Typograflærling.**

Helst i Nærheden af Grænsen Har Præliminæreksamen.

Nærmere ved Lærer Johs. Fosmark, Pastorenstrasse 1, Slesvig.

**Tandlæge Viggo Jensen**

*Klareboderne 2 2*, Hj. af Købmagergade 40

Konsultationstid fra 10—7
Onsdag og Lørdag fra 10—3½

Telefon Byen 6700

**FRITZ MÜLLER**

*Grafisk Fagforretning ... Wesselsgade 23*

Skrift, Messinglinier, Blindmateriel

Alle tekniske Artikler for Faget, Maskinbaand, Værktøj
Farver til alt grafisk Arbejde

Telf. Centr. 10291

Ny Afdeling for Arbejdstøj.

**ADOLPH WULFF**

fører alle Artikler for Bogtrykkere,
**Maskiner - Skrifter - Farver,** fra de bedste Fabriker.

Valsemassefabrik og Valsestøberi.
Brugte Maskiner haves altid paa Lager.

**Gothersgade 8**

Kjøbenhavn K. - Telefon Central 39 og 5539

A/S F. L. BIE Valdemarsgade 14 København V.

TELEFONER: CENTR. 6518, 6519 & 8062

GRAFISK FAGFORRETNING

Stort Lager af alle grafiske Maskiner

leverer bedst og billigst fra Lager forniklede Tænger, Aale, Vinkelhager og alt andet Tilbehør for Trykkeriet og Sætteriet

**ALT i Maskiner, Utensiler til Sætteri og Trykkeri**

**SKRIFTSTØBERI**
**FARVEFABRIK**
**FAGSNEDKERI**

Skriv til Løhr

Amagertorv 29 · Centr. 10199-13199 · Telegram-Adr. Skriftløhr

**J. G. A. EICKHOFF - KØBENHAVN V.**

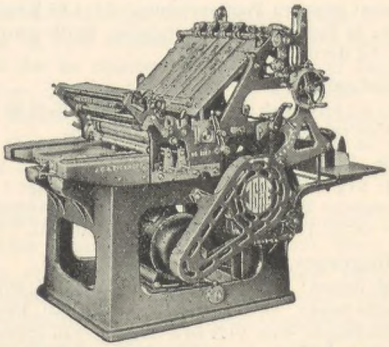

**Vesterbrogade 97, Tlf. 12078-79**

**CONTRASOL-FARVER**

Drøjere
Renere
Ultra lysægte
Bedre
Intensive
Nye Farver
fra **DRUBIN**

INDUSTRI-TRYKKERIET · BERNH. SCHMIDT · KØBENHAVN

# TYPOGRAF-TIDENDE

ORGAN FOR DE TYPOGRAFISKE ARBEJDERES INTERESSER

NUMER 44 KØBENHAVN DEN 30. OKTOBER 1936 63. AARGANG

## INGEN LØNREDUKTION!

Skønt de vel nok er lette at tælle, saa findes der dog indenfor Arbejderbevægelsen *nogle*, for hvem Tanken om en Lønreduktion i Forbindelse med en Arbejdstidsforkortelse ikke er helt fremmed. De ønsker at holde en Bagdør aaben, hvis der skulde tilbyde sig en Lejlighed eller vise sig en positiv Mulighed for at slaa en Studehandel af.

Og for ikke at blive forstyrret i denne Bagdørs-Politik ønsker de ikke, at dette ellers saa aktuelle Spørgsmaal bliver Genstand for Diskussion paa nærværende Tidspunkt.

Efter som Forholdene har udviklet sig er det mest sandsynligt, at Spørgsmaalet om en almindelig Nedsættelse af Arbejdstiden maa løses ad *politisk* Vej. Men efter at Demokratiet her i Landet har erobret den fulde politiske Magt, skulde Studehandelens Tid jo være forbi, og ovennævnte Muligheds-Standpunkt er dermed blevet antikveret.

Tidspunktet for en Drøftelse af Spørgsmaalet om, hvorvidt en Arbejdstidsforkortelse skal købes med en Nedgang i Lønnen, er netop inde nu. Det er bleven sagt, at man skal ikke sælge Bjørnens Skind før den er skudt. Nej, det skal man som Regel ikke. Men der er et andet gammelt Ord, som passer nok saa godt i denne Situation, og det lyder: Det er for sent at kaste Brønden til, naar Barnet er druknet.

Hvis Arbejderne venter med at tilkendegive deres Stilling til dette for dem saa livsvigtige Spørgsmaal til der foreligger fuldt udarbejdede Forslag, kunde det let hænde, at Tidspunktet var forpasset og deres Indflydelse ret minimal.

Derfor skal vi nu — og netop nu — sige det saa klart, at ingen kan misforstaa det, at vi gaar ikke med til en Arbejdstidsforkortelse, der er betinget af en Nedgang i Lønnen. Og vi gør det ikke, fordi vi ingen Garanti har for, at et til Arbejdstidsforkortelsen og Lønnedgangen svarende Antal ledige vil komme i Arbejde, eftersom vi ingen Midler har i Hænde til at hindre en yderligere Rationalisering og en videre Udvikling af de tekniske »Fremskridt«.

Ved at indlade os paa et saadant Eksperiment, vilde vi løbe den Risiko, at de arbejdsløses Tal i Løbet af nogen Tid vilde være lige saa stort som paa nærværende Tidspunkt, og det eneste, vi havde faaet ud deraf, var en *Lønreduktion!*

Jeg tror ikke, de danske Arbejdere hopper paa den Limpind.

Og hvorfor skulde de gaa ind paa en Nedskæring af deres Fortjeneste? Naar vi undtager Verdenskrigens Højkonjunktur har Industrien her i Landet aldrig haft saa mægtigt et Udbytte som netop i de sidste Par Aar. Hvad skulde da bevæge Arbejderne til at spænde Livremmen yderligere ind? Vi maa jo ikke glemme, at den Toldbeskyttelses-, Restriktions- og Prisreguleringspolitik, vi har maattet underkaste os i de senere Aar, alt har reduceret Arbejdernes Købeevne med 12—14 pCt.

Det Offer er stort nok og bør ikke forøges — navnlig ikke efter at Reaktionen har faaet sine Kløer klippet af.

Uden at undervurdere Betydningen af Sejren over Landstinget gaar jeg ingenlunde rundt i den Tro, at det sejrende Demokrati vil formaa at gøre Underværker og i en Haandevending afskaffe »Krisen« og alle de Onder, den har affødt. Men *saa* meget skulde Sejren dog betyde, at den kan hindre, at der lægges endnu større Byrder paa den arbejdende Del af Befolkningen, f. Eks. ved at lade Arbejderne betale Omkostningerne ved en eventuel Nedsættelse af Arbejdstiden. *Fr. N.*

## REVISION AF FABRIKSLOVGIVNINGEN

Til Brug ved en Revision af Fabriksloven og andre Beskyttelseslove indsamler De samvirkende Fagforbund i Øjeblikket alle fornødne Oplysninger. Ogsaa vort Forbund er blevet anmodet om at fremsætte Krav og Ønsker til Ændring af den bestaaende Lovgivning.

Uden al Tvivl trænger Regulativet for Bogtrykkerier og Skriftstøberier til Ændring, og da vi gerne vil høre den egentlige »Sagkundskabs« Mening om dette Spørgsmaal, anmodes Medlemmerne om overfor Forbundet at paapege de Misforhold, der bør rettes, og hvilke nye Bestemmelser der bør indsættes til Værn for de i Bogtrykkerier og Skriftstøberier beskæftigede.

Henvendelser og Forslag bedes indsendt i Løbet af 14 Dage til Forbundskontoret.

## DET SIDSTE ORD TIL HR. SIGV. HELLBERG

Jeg maa indrømme overfor Hr. Sigv. Hellberg, at jeg har den store »Skavank« at interessere mig for aandelige Spørgsmaal, der er oppe i Tiden. Ud fra denne Særhed var det, jeg for nogle Aar siden benyttede mig af det enestaaende Tilfælde, da min By gæstedes af en af Kommunismens store Kanoner, daværende Kommunisternes Formand og Folketingskandidat, Hr. Sigv. Hellberg. En saadan sjælden Anledning til at faa mit Kendskab til Kommunismen udvidet var kærkommen, og jeg maa indrømme, at jeg fik hele Skalaen fra A til Z — intet manglede.

Som et af Hovednumrene var Læren om Proletariatets Diktatur som et nødvendigt Overgangsstadium til det virkelige Demokrati. Nu har jeg altid ment, at Diktatur var det modsatte af Frihed, som Hr. Sigv. Hellberg nu i sin Skræk ser truet, Friheden til at forplumre Sindene og forøge den Begrebsforvirring, der i saa høj Grad gør sig gældende for Tiden.

Ved smukke Talemaader søger Hr. Sigv. Hellberg nu at skjule den Bodshandling overfor det store Parti — Socialdemokratiet (dèr, hvor Godtterne for Tiden uddeles), han nu maa udføre, for at faa Tilgivelse for de forvildede Aar, han virkede indenfor det kommunistiske Parti. Jo ydmygere Bod, des hurtigere Tilgivelse og — Avancement.

Jeg forstaar det altsammen, Hr. Sigv. Hellberg, men det bestyrker mig kun i Troen paa Diktaturets Nødvendighed til at udskadeliggøre disse Personer, der kun søger deres eget.

Hvad angaar min sarte Blufærdighed kun dette: De tredive Sølvpenge staar for mig som den mest modbydelige erhvervede Gevinst, hvorom Historien har at berette. At Hr. Sigv. Hellberg er af modsat Mening, er maaske nok muligt, men det forrykker nu engang ikke min Indstilling.

At Hr. Sigv. Hellberg ikke har anet min Ringheds Eksistens, er forstaaeligt, da jeg altid har følt mine manglende Evner og Ærgærrighed til at trænge mig frem til Toppen til almindelig Beskuelse — men jeg beklager mig ikke, naar jeg ser de Resultater, Hr. Sigv. Hellberg har naaet.

Derfor skal mit sidste Ord til Hr. Sigv. Hellberg paa hans ret omtumlede politiske Vandring være at mindes den evig gyldige Sentens: Hvad hjalp det Dig, om Du vandt den hele Verden, naar Du tog Skade paa Din Sjæl.

*Johs. Ibsen.*

---

## HEMMELIGHEDSKRÆMMERI ELLER AABENT SAMARBEJDE?

Den sydjydske Sammenslutning med dens nuværende Ledelse er et Rudiment, og Sammenslutningen er i Strid med det sidste Delegeretsmødes Beslutninger og de dermed forbundne kollegiale Forudsætninger.

Dette er kort udtrykt vor Mening om dette Familieraad, hvis Arbejdsomraader er saa mærkelige, at vi finder Anledning til at gøre Forbundets Medlemmer ud over Landet bekendt med dem.

Sammenslutningen bestod oprindeligt af Formænd og Kasserere fra Afdelingerne i Horsens, Vejle, Fredericia, Haderslev, Aabenraa, Sønderborg, og Kolding var ogsaa med, indtil det paa en Generalforsamling den 11. Oktober d. A. enstemmigt vedtoges, at Kolding melder sig ud.

I de senere Aar har Sammenslutningen unægtelig ikke beskæftiget sig med særlig revolutionerende Opgaver. Man samledes, fordi det var længe siden, man havde set hinanden, eller for at høre en Beretning fra et Hovedbestyrelsesmøde, som Uger i Forvejen var refereret i »Typograf-Tidende«.

Kort efter Meddelelsen om, at der skulde vælges ny Forretningsfører for Provinsen, modtog vi fra Esbjerg et Opraab til Anbefaling af Johs. Honoré som Kandidat til Forretningsfører-Stillingen. Valget var for os saa betydningsfuldt, at vi krævede den sydjydske Sammenslutning indkaldt til Drøftelse af Sagen.

Sammenslutningen ledes nu efter Johs. Honorés Forgodtbefindende, og han var derfor paa et tidligere Tidspunkt forespurgt, om interesserede Kolleger indenfor Bestyrelserne kunde faa Adgang til Sammenslutningens Møder, hvortil han svarede, at saadanne Kolleger var hjerteligt velkomne. Det interesserede adskillige Kolleger i Kolding at høre, hvorledes de sydjyske Afdelingers Repræsentanter stillede sig til Forretningsførervalget, og i Tillid til Honorés Løfte om Adgang tog de med til Mødet i Fredericia. Havde disse Kolleger været uforstaaende overfor Sammenslutningens Arbejdsformer, saa blev de ved denne Lejlighed overbevist paa en Maade, som udelukkede al Tvivl.

Koldings Ordfører omtalte indledende Henvendelsen fra Esbjerg, hvori det bl. a. hed: »Det er vor Overbevisning, at Johs. Honoré er den Mand blandt Provinsens Medlemmer, der har de bedste Egenskaber og Evner til denne krævende Stilling.« Dette Opraab kunde Kolding ikke underskrive og ønskede at motivere sin Stilling. Ordføreren naaede dog ikke langt i sin Motivering, før Johs. Honoré sprang op og truede med at forlade Mødet. Da dette ikke gjorde Indtryk paa Taleren, som uanfægtet fortsatte, forsøgte Honoré at imødegaa ham midt i hans Indlæg. Vi krævede en ny Dirigent, som sikrede Talefriheden. Da dette ikke kunde imødekommes, foresloges det fra vor Side at lade Spørgsmaalet om Valg af Forretningsfører udgaa og i Stedet for behandle et Forslag fra Fredericia Afdeling om Afholdelse af et Fagmøde. Dette kunde heller ikke lade sig gøre. Johs. Honoré benægtede, at han havde afgivet Løfte om Adgang for interesserede Medlemmer. Vi foreslog, at Kollegerne fik Tilladelse til at overvære Mødet uden Tale- eller Stemmeret, men da heller ikke dette Forslag kunde behandles, forlod alle Kollegerne fra Kolding Mødet. Hvad der derefter skete paa Mødet, henhører under Sammenslutningens mystiske Hændelser. Deltagerne blev paalagt den strengeste Tavshedspligt!

Imidlertid besluttede Kolding at indbyde til Fagmøde i Fredericia den følgende Søndag, men skønt det i Indbydelsen oplystes, at Forbundets Formand Julius Schrøder, Alfred Andersen, Thomas Pedersen og Johs. Honoré var indbudt, blev Mødet fuldstændigt saboteret af de sydjydske Afdelinger, som aabenbart ikke ynder en saadan aaben Forhandling om vigtige Forbundsanliggender.

Fagmødet fik det bedste Forløb. Trods Sabotagen var tretten Afdelinger repræsenteret, og det var den almindelige Mening, at Fagmødet imødekom et udbredt Ønske hos Kollegerne ude omkring i Afdelingerne. Foruden at overvære en saglig og oplysende Forhandling oplevede Deltagerne at komme til et underholdende Vælgermøde, og Mødet sluttede saa tidligt, at der var god Tid til at bese Lillebæltsbroen, saa det tør vel antydes, at Deltagerne fik en Dag ud af det!

I »Grafisk Teknik« Nr. 6 indbydes til fagligt Oplysningsmøde i Odense Søndag den 1. November 1936. Programmet er alsidigt og storstilet og fortjener almindelig Anerkendelse. Vi forespurgte Oplysningssekretæren kort efter Offentliggørelsen, om der var truffet lignende Arrangementer for andre Dele af Landet, og om et lignende Møde for det sydlige Jyl-

## Tarif-Branche-Møder.

I Henhold til Forbundslovenes § 43 skal de respektive Brancher i København vælge 12 Medlemmer til Tarifkommissionen. Der afholdes Møder for Brancherne saaledes:

*Mandlige Trykkeriarbejdere:* Fredag den 30. Oktober Kl. 20 i Lokalet i Evaldsgade 3.

*Kvindelige Trykkeriarbejdere:* Fredag den 30. Oktober Kl. 20 i »Piosalen« i Rømersgade 22.

*Bladsætterne:* Søndag den 1. November Kl. 11 i Rømersgade 22, 2. Sal til Gaden.

*Bog- og Akcidenssætterne* (Haandsættere): Onsdag den 4. November Kl. 20 i »Den blaa Sal« (Kælderen) i Folkets Hus paa Enghavevej.

*Maskinsætterne:* Onsdag den 4. November Kl. 20 i »Anton Hansen-Salen«, Folkets Hus, Enghavevej.

*Stereotypører og Skriftstøbere:* Torsdag den 5. November Kl. 20 i Lokalet i Evaldsgade 3.

Til disse Møder har samtlige Medlemmer Adgang i Henhold til deres Branchetilhørighed med Tale-, Forslags- og Stemmeret, uanset om de er Medlemmer af den paagældende Brancheklub eller ej, men Medlemskort til *Forbundets Københavns-Afdeling* skal forevises.

Møderne skal efter en Drøftelse af Tarifspørgsmaalet vælge det Antal Repræsentanter, som hver Branche har Ret til: Bogsættere 3, Trykkere 2, Maskinsættere 2, Kvinderne 2, de øvrige hver 1.

De respektive Underafdelings- eller Brancheklubformænd bedes foranledige Møderne aabnet og konstitueret samt omgaaende til Afdelingsformanden indsende Meddelelse om Valget. *Afdelingsstyrelsen.*

---

land muligvis kunde arrangeres i Kolding. Vi fik Tilsagn om et tilsvarende Møde i Kolding Søndag den 29. November og gik straks i Gang med de fornødne Forberedelser for at have alt i Orden i god Tid. Fem Dage senere meddelte Sv. Johansen, at vi maatte give Afkald paa det lovede Møde i Kolding, da Afdelingerne i Horsens, Vejle, Fredericia, Esbjerg, Haderslev, Aabenraa og Sønderborg ønsker et lignende Arrangement i Haderslev.

I Mellemtiden havde de ovennævnte Afdelinger været samlet til Møde i Fredericia, men Kolding havde ingen Indbydelse faaet, skønt vi stadig stod tilsluttet Sammenslutningen.

Vi prosterer og mener, at Mødet burde have været afholdt i Kolding — bl. a. af følgende Grunde:

1. Mødet *var* arrangeret i Kolding, og vi havde truffet Aftaler om Lokaler og lign., da Begæringen fra de sydjydske Afdelinger fremkom.
2. Arrangementet i Kolding var det mest hensigtsmæssige og forsvarlige. Kolding er den største Afdeling, og da Arrangementet er omstændeligt og forbundet med betydelige Udgifter, bør der drages Omsorg for, at de flest mulige Medlemmer indenfor Omraadet faar Udbytte deraf.
3. Kolding er mest centralt beliggende.
4. Faglige Arrangementer i Kolding har altid haft god Tilslutning.

Vi er Tilhængere af den aabne Dør og det frie Ord, og under disse Vilkaar vil enhver Kollega altid være velkommen til fagligt Møde i Kolding. Man bliver ikke fri for Koldings interesserede Kolleger ved at henlægge Mødet til Haderslev. Oplysningsudvalget staar som Indbyder, og vi vil benytte Lejligheden til at faa Andel i det forhaabentlig værdifulde Arrangement. Det lader sig ikke gøre at forsyne Døren med Paaskriften: Adgang forbudt for Kolleger fra Kolding!

Vi er nu afskaaret fra at stille Forslag om Ophævelse af den sydjydske Sammenslutning, men det er vort Haab, at denne Sammenslutning maa gaa sin Opløsning i Møde, for Tiden kræver ikke Intriger og Hemmelighedskræmmeri til Fremme af personlige Interesser, men aabent og ærlig Samarbejde til Gavn for alle Medlemmer af vort Forbund.

Kolding, den 18. Oktober 1936. *Bestyrelsen for Kolding Afdeling.*

---

## FRA DEN ØVRIGE VERDEN

### Den tyske Arbejdsfront.

Naar de tyske Arbejdsgivere i tidligere Tid gjorde Skridt til at forringe Arbejdernes Levevilkaar ved Lønnedsættelse eller andre Indgreb i Arbejdsforholdene, henvendte Arbejderne sig blot til deres Fagforening. Ved Fagforeningens Hjælp lykkedes det som Regel at borteliminere den truende Fare, eller i hvert Fald at mildne Resultatet i betydelig Grad. I vore Dage foregaar det paa en ganske anden Maade; Arbejdsgiveren tilkalder sin Repræsentant i Arbejdsfronten samt Arbejdernes saakaldte Tillidsmand i den samme Organisation for sammen med dem at diktere sine Betingelser.

Firmaet Rothgiesser & Diesing i Berlin er et Bogtrykkerfirma, som beskæftiger ca. 200 Mennesker. Firmaet har allerede sidste Aar skaaret Overarbejdsbetalingen betydeligt ned, og fornylig bebudedes det, at man fremtidig helt vilde stryge al Overtidsbetaling; herimod protesterede selvfølgelig hele Staben af Arbejdere. Der blev sammenkaldt til et Møde — Kammeratskabsaften kaldtes det i Tyskland —, hvor Lederen af den typografiske Rigssammenslutning var til Stede for overfor Forsamlingen at retfærdiggøre Nedskæringen, og faa den til at glide ned. Han havde imidlertid ikke talt ret længe, før han blev afbrudt af Tilraab fra Forsamlingen, hvorved han blev saa ophidset, at han raabte ud over Salen, at han forbød ethvert Tilraab; endvidere raabte han fra Talerstolen: »Her raader øjensynlig den gamle marxistiske Aand endnu, men den skal snart blive udryddet.« Truslerne hjalp imidlertid intet, de fremkaldte tværtimod nye Tilraab som: »Er det Arbejdsfrontens Opgave at beskære vor Løn« og »er det derfor, vi betaler vort Kontingent«, »giv os vort gamle Forbund igen, saa vi kan faa anstændige Arbejdsvilkaar«. Taleren kom helt ud af Ligevægt; da han paastod, at Arbejdsgiverne ogsaa havde bragt personlige Ofre, blev han imødegaaet kraftigt af Forsamlingen med nye Tilraab. Taleren indsaa imidlertid, at han ikke kom ret langt med sine brutale Metoder, han bad nu om Ro, indrømmede, at Typografernes Stilling var fortvivlet, idet 60 pCt. af dem var arbejdsløse, han formanede Tilhørerne til ikke at miste Tilliden til Nationalsocialismen. Endvidere lovede han, at Føreren Adolf Hitler vilde skaffe nye Arbejdsmuligheder for de grafiske Fag, saaledes at alle Typografer vilde være i Arbejde i Løbet af næste Aar. Endelig afgav Taleren et bestemt Løfte om, at Lønnen næste Aar vilde blive hævet over det nuværende Niveau, hvilken sidste Udtalelse modtoges

af Forsamlingen med almindelig Utilfredshed og ironiske Tilraab.

Flere af de forsamlede Typografer forsøgte at faa Ordet for en saglig Udredning af Problemerne, men det lykkedes ikke. Ingen fik Ordet, og trods alle Protester maatte Nedskæringen tages med den Tilføjelse, at de, der i denne Anledning forlader deres Arbejde, mister al Ret til Understøttelse, og udsætter sig endvidere for at blive sat under Tiltale for statsfjendtlige Handlinger.

Efter Mødet forlangtes det fastslaaet, hvem der havde afbrudt Taleren med Tilraab, der blev spurgt i alle Firmaets Afdelinger, men ingen meldte sig og ingen angav sine Kolleger. Blandt Typograferne hersker trods alt endnu Disciplin og Kollegialitetsfølelse.

## BOGTRYKFAGETS SVENDEPRØVER EFTERAARET 1936

Efteraarets københavnske Svendeprøver fremlagdes Fredag den 23. Oktober for Organisationernes Repræsentanter og for de nye Svende og deres Forældre. Ved den efterfølgende højtidelige Overrækkelse af Svendebrevene indledte Svendeprøvekommissionens Formand, Bogtrykker *L. D. Hansen*, og udtalte bl. a. sin Glæde over, at det (for første Gang) var lykkedes at faa alle med igennem Prøven.

Gutenberg-Koret sang derefter Kantatens to første Dele og Forfatteren *Harald H. Lund* reciterede mandigt og djærvt Kantatens tredie Del. Efter at Gutenberg-Koret havde sunget fjerde Del, talte Biblioteksdirektør *Døssing* til de nye Svende. Han fremhævede, at Bogtrykkerkunsten vel nok var den største Opfindelse, der var gjort — næst efter Ilden. Han pegede paa, at saaledes som alle andre Opfindelser ogsaa havde Sider, der kunde udnyttes daarligt, saaledes kunde Bogtrykkerkunsten bruges til at sprede Idéer, der var fjendtlige mod det, der maatte være dens Opgave: at være det tekniske Apparat, der muliggjorde at smukke Bøger med godt Indhold skabtes til billige Priser, saaledes at Bogen kunde bruges i den aandelige Kulturkamp. Selv om Aandsfriheden ikke har gode Kaar udenfor vort Lands Grænser og selv om der mange Steder kunde være Brug for et Selskab til Trykkefrihedens Gennemførelse, maatte vi arbejde for at bevare Retten til Brugen af det skønneste Vaaben: Bogen. — Hr. Døssings Tale, der var beaandet af Frisind og demokratisk Tankesæt, hilstes med varmt Bifald. — Svendebrevene blev derefter uddelt og den smukke Højtidelighed sluttede med, at Forsamlingen og Koret sang Kantatens femte Del.

— — —

Svendeprøvekommissionens Bedømmelse fik følgende Resultat:

### Sættere:

*Antaget med Broncemedaille:*

Gert Erh. Lønskov (»Politiken«), Karl Vabø (»Hafnia«).

*Antaget med Ros:*

Alfred Emil Vald. Andersen (L. Laursen), Henry Gunnar Lars Andersen (P. A. Nielsen), Thorkil Andersen (H. Meyer), Svend Aage Hansen (Eiler Eilertsen), Eli Mart. Johs. Reimer (Kandrup & Wunsch).

*Antaget:*

Orla Helmuth Joachim Ahrends (Olaf Mortensen), Jørn Biller (Vilh. Søborgs Eftfl.), Leif Cornelius (M. Elniff), Torben Eriksson (Ernst Andersen), Erik Harry Hansen (Handelstrykkeriet), Viggo Jespersen (O. C. Olsen & Co.), Bruno Dreyer Johansen (Det Berlingske Bogtrykkeri A/S), Karlo Max Johansen (P. Schnipper), Alfr. Otto Jørgensen (Chr. Jørgensen), Otto Harald Theodor Lassen (S. Johnsen & Co.), Hans Lautrup (J. Jørgensen & Co.), Gunnar Rob. Madsen (J. Jørgensen & Co.), Simon Carr Joh. Mathiesen (N. Herdahls Eftfl.), Holger Elvar Mielow (Fr. Christtreu), John Orla Carl Nielsen (Valentin & Lund), Villy Louis Eberhardt Nielsen (Chr. Birchs Eftfl.), Evelyn Erik Walther Nilsson (»Hafnia), Frantz Lucien Olschansky (Axel Stenersen), Grethe Pedersen (Pedersen & Lefevre), Poul Bernhard Pedersen (A/S J. H. Schultz), Vilhelm Petersen (Charles Johansen), Knud Aage Rasmussen (Grafisk Institut), Hugo Rønne (Akcidenstrykkeriet), Frede Salomon (Vald. Pedersen), Svend Aage Willberg (Anton M. Jensen).

### Trykkere:

*Antaget med Broncemedaille:*

Fritz Julius Agerbeck (A/S J. H. Schultz), Bjørn Rino Frank Carlsen (C. A. Jørgensen), Ove Helge Gyldensted (Rich. Steenbech), Eigil Alfr. Steenberg Jensen (Gyldendals Forlagstrykkeri), Poul Ivan Frost Larsen (Amager Bogtrykkeri), Henning Olaf Emil Mortensen (Anton M. Jensen), Helge Zenius Nielsen (Dyva & Jeppesen A/S), Frode Hedeholm Nikolajsen (Fr. Bagge).

*Antaget med Ros:*

Helmuth Aksel Konstantin Andersson (E. Palfelt), Bringfred Chr. Jørgen Fuglsang (Axel Hoff), Elith Røpke Hansen (O. Fraenckel & Co.), Erik Arne Wichmann Hansen (S. L. Møller), Helmuth Jensen (O. Jul. Schmidt), H. Chr. Holten Lützhøft (Egm. H. Petersen), Andr. Holger Knud Løvén (L. Laursen), Gunny Mikkelsen (Centraltrykkeriet).

*Antaget:*

Sv. Niels Christiansen (Dansk Andels Trykkeri), Holger Axel Gotfredsen (Fr. G. Knudtzon), Preben Bartholdy Hansen (N. Larsen), Hans Hincheldey (Valentin & Lund), Hakon Hougaard Holm (Carl Bryrup), Henning Jensen (Hansen & Andreasen), Tage Due Jensen (Missionstrykkeriet), Chr. Fr. Heinr. Knudsen (Jarmers Bogtrykkeri), Helge Olsen (J. Jørgensen & Co., H. H. Thiele), Ib Palle Vissing Pedersen (Nørrebros Centraltrykkeri).

## GENERALFORSAMLINGER

### Aalborg Lokalafdeling

afholdt ordinær Generalforsamling paa Café »de la Reine« den 9. Oktober. Formanden, *Martin Sørensen*, bød velkommen og valgtes til Dirigent, hvorefter han aflagde Beretning for det forløbne Kvartal, hvoraf det bl. a. fremgik, at de kvindelige Arbejdere hos Søren Hempel var optaget i D. T.-F., saaledes at Bogbinderforbundets Blokade hæves. Et Cirkulære fra Oplysningssekretæren oplæstes og Beslutning toges om at arrangere en Foredragsaften med *Sv. Johansen* som Taler. — Kassereren, *C. P. Jespersen*, oplæste Kvartalsregnskabet, der balancerede med Kr. 8.784,79. Lokalkassen med Kr. 1.300,13. — Til Teknisk Skole bevilgedes 35 Kr. Juleuddelingen fik 300 Kr. Der indsendes Ansøgning til Forbundet om Tilskud til Oprettelse af Fagklasse og Indkøb af Maskiner til Teknisk Skole. — *H. C. Andersen* aflagde udførlig Beretning fra Bladrepræsentantmødet ved »Nordj. Soc.-Dem.«. — Et Forslag om at arrangere en selskabelig Sammenkomst i Forbindelse med Bogbindernes Fagforening, eventuelt med Varietéforestilling, vandt stor Tilslutning. — *Hj. Poulsen* ankede over den vedtagne Pensionsordning, som han fandt uretfærdig. I Tilslutning hertil vedtoges følgende Udtalelse:

»Aalborg Lokalafdeling opfordrer Forbundsstyrelsen til at tage under Overvejelse, at der udbetales Understøttelse til de gamle Kolleger, der ikke kommer med i Pensionsordningen. *M. S.*

### Esbjerg Lokalafdeling

afholdt den 10. Oktober ordinær Generalforsamling paa »Phønix«. *Formanden* bød velkommen. Dirigent *O. Berg Jensen*. *Sekretæren* oplæste Protokollen, hvorefter *Formanden*

aflagde en udførlig Beretning og omtalte herunder bl. a. Pensionsordningen og en evt. Nedsættelse af Kontingentet under en eller anden Form. Omtalte Fagmødet i Haderslev Søndag den 8. November, hvortil Afdelingen vilde yde gratis Befordring. Protokol og Beretning godkendtes enstemmigt. — *Kassereren* aflagde Regnskaberne, der for Hovedkassen balancerede med Kr. 3.566,45 og for Lokalkassen med Kr. 1.081,13; godkendtes enstemmigt. — Følgende Valg var Genvalg: Kasserer: *G. Sørenser;* Repræsentant til Lærlingeafd.: *S. Borch;* Fanebærer: *Chr. Frandsen,* Suppleant: *H. Jørgensen;* Revisorer: *S. Møller,* og i Stedet for O. Berg Jensen, der ikke ønskede Genvalg, valgtes *F. Andresen* med *A. Frandsen* som Suppleant. Desuden nyvalgtes til Bestyrelsen *Th. Andersen* i Stedet for V. Strand, der ikke ønskede at fortsætte; Suppleant: *C. V. Mortensen.* — Juletræets Afholdelse vedtoges enstemmigt og overlodes til Styrelsen. Ligeledes vedtoges det enstemmigt at afholde en Vinterfest. — Ang. Tilskud til A. O. F. førtes en længere Drøftelse, der resulterede i, at man enstemmigt vedtog at nægte Tilskud, saalænge A. O. F. ikke anvendte Bogtrykarbejde til Fremstilling af det lokale Regnskab m. v. — *Formanden* forelagde Styrelsen Forslag om Oprettelsen af en Studiekreds med Emnet: »Vort Forbunds Historie og vor Tarif«. Studiekredsen fandt meget stor Tilslutning. — En ret alvorlig Lærlingesag fra Firmaet Handelstrykkeriet (Mathiesen & Larsen) omtaltes. Ligeledes drøftedes Lærlingesagen paa »Vestkysten«, og der rettedes meget skarpe Udtalelser ang. deres Arbejde (Søndagsarbejde, Oprømning m. v.) Sagen vilde blive nærmere undersøgt. Man havde bl. a. underrettet Fabriksinspektøren. — Under Eventuelt takkede *Formanden* V. Strand for sit Virke indenfor Styrelsen; og *V. Strand* takkede Generalforsamlingen for Tilliden. — »Lokaleleje«.

### Sønderborg Lokalafdeling

afholdt Lørdag den 10. Oktober ordinær Generalforsamling paa »Colosseum« med følgende Dagsorden: 1. Protokol, 2. Meddelelser, 3. Beretning fra Fællesorganisationen, 4. Fredericia-Mødet, 5. Regnskab, 6. Valg af Festudvalg, 7. Eventuelt. Formanden, *C. F. Jensen,* aabnede Mødet og bød velkommen. Til Stede var 17 Medlemmer. — Protokollen blev godkendt med en Tilføjelse ang. Pensionsordningen. — Under Meddelelser drøftedes forskellige lokale Anliggender. Det meddeltes endvidere, at Fortsættelseskassen var lukket, grundet paa den dalende Arbejdsløshedsprocent indenfor Faget. — Kollegerne *C. F. Jensen* og *Aage Petersen* oplæste derefter Beretninger fra Fællesorganisationen. Disse blev enstemmigt godkendt. — *C. F. Jensen* gav en detailleret Redegørelse fra Mødet i Fredericia, som paahørtes med stor Interesse og endte med en Diskussion med forskellige Kollegers Indlæg. — Derpaa oplæstes Regnskabet. Hovedkassen balancerede med Kr. 1.792,30. Lokalkassen med Kr. 173,50. Vedtoges derefter enstemmigt. — I Tilslutning til den aarligt tilbagevendende Fest indenfor Lokalafdelingen valgtes og nedsattes et Festudvalg, bestaaende af Kollegerne *C. F. Jensen, Fr. Werk* og *Johs. Petersen.* — Under Eventuelt drøftedes forskellige Anliggender. Det blev vedtaget at købe Valgfondsmærker til et Beløb af 10 Kr. Endvidere bevilgedes 25 Kr. til »De arbejdsløses Jul«. — Til Slut drøftedes en Tur til et Branchemøde i Haderslev. Nærmere Oplysninger ang. Bil o. s. v. indhentes. — *B.*

**Københavns Afdeling**

Fredag den 6. November Kl. 20, Rømersgade 22

Ingeniør *L. Meineke Nielsen:*

**Farvefabrikation**

Foredraget ledsages af Demonstrationer

*Arrangeret af Dansk Typograf-Forbunds Oplysningsudvalg*

### Kolding Lokalafdeling

har afholdt ordinær Generalforsamling paa »Aagaarden« Søndag den 11. Oktober. Dirigent: Karl Knudsen. — Forhandlingsprotokollen oplæstes og godkendtes. — *Formanden* udtalte nogle Mindeord om Stereotypør Andersens Hustru, som var afgaaet ved Døden. Medlemmerne rejste sig. — Han aflagde derefter en lang og udførlig Beretning om Begivenhederne i det forløbne Kvartal. Særlig omtalte han Forretningsførervalget og Den sydjydske Sammenslutning, ligesom han kritiserede Dansk Typograf-Forbunds og Fællesorganisationens Tilslutning til »Dansk Luftværn«. Beretningen godkendtes enstemmigt. — Til Formandens Beretning udtalte *A. Lemming* bl. a. med Hensyn til den Støtte, der var ydet »Dansk Luftværn« ved Indmeldelsen af Arbejdernes Fællesorganisation paa Repræsentantskabsmødet den 25. September samt Dansk Typograf-Forbunds Indmeldelse paa Forretningsudvalgsmødet den 22. September, at der paa det kraftigste maatte tages Afstand fra en saadan Tilslutning, og oplæste følgende Protest-Resolution:

»Vi protesterer mod, at Arbejderne gennem deres Fagforeninger skal yde økonomisk og moralsk Støtte til en Sag, der er dem uvedkommende. Saafremt »Dansk Luftværn« mangler økonomisk Støtte til Afholdelse af Demonstrations-Kursus i Brug af Gasmasker og lign., saa lad dem, der er interesserede i saadanne Kursus — det være sig Selskaber eller Enkeltpersoner —, saa lad dem betale Omkostningerne.

Resolutionen vedtoges enstemmigt. — *Kassereren* oplæste Regnskaberne, der balancerede med: Hovedkassen Kr. 5.099,40, Lokalkassen Kr. 1.359,40 og Sygekassen Kr. 3.030,45. Godkendtes. — Bevillinger: Svendehjemmet 35 Kr. og »D. u. I.« i Aabenraa 15 Kr. — Derefter førtes en lang Diskussion om Afdelingens Udmeldelse af »Den sydjydske Sammenslutning«. *Formanden* anbefalede Udmeldelse, hvilket fandt enstemmig Tilslutning. Udmeldelsen blev enstemmigt vedtaget. — Et Forslag om Nedsættelse af Kontingentet til Lokalkassen blev af Forslagsstillerne taget tilbage. — Under Eventuelt behandledes forskellige lokale Spørgsmaal. — *Karl Andersen* takkede for den mod ham udviste Opmærksomhed ved hans 25-Aars Jubilæum. *Karl Andersen.*

**Københavns Afdeling**

*Farvelærekursus*

paabegyndes paa **Drubins Farvefabrik,** Ottiliavej 22—24, Mandag den 9. November Kl. 19.30 pr.

Kursuset, der strækker sig over 3 Mandage, ledes af d'Hrr Farvemester *Hennig* og Repræsentant *Kyhl.*

Hele Fabrikken vil være i Virksomhed, saaledes at Fabrikationen kan beses og desuden vil alle Raastofferne blive demonstreret. — Desuden Trykkerens Vanskeligheder med Farven, Farveblanding, Farvefiduser og Anledning for at faa praktiske Spørgsmaal besvaret.

Prisen for Kursuset er *1 Kr.* og Adgangskort kan købes hos Lundin og ved Foredraget Fredag den 6. Novbr.

*Arrangeret af Dansk Typograf-Forbunds Oplysningsudvalg*

## LÆRLINGESPALTEN

### Københavns Lærlingeafdeling.

Evaldsgade 3. Kontortid: Mandag 17,15–18,15.

*Amatøraften den 14. November.* Denne Aften arrangeres af De grafiske Fags Lærlingesamvirke.

Vi begynder med en munter Underholdning, formet som Radioudsendelse, hvor de mange skjulte Skuespillertalenter, vore Afdelinger rummer, faar Lov at udfolde sig.

Dernæst Auktion over alle de værdifulde Pakker, I medbringer.

Og saa er der Bal til Kl. ? *Styrelsen.*

### Næstved Lærlingeafdeling

afholdt ordinær Generalforsamling Torsdag den 15. Oktober hos Typograf Jensen Petersen. Dirigent var *Gunnar Olsen. Formanden* aflagde Beretning, der godkendtes. Forhandlingsprotokollen og Regnskabet godkendtes ligeledes. — 4. Punkt var Studietur til København. Det vedtoges at foretage Turen en Lørdag Aften i November Maaned. Prisen pr. Deltager bliver 3,50 Kr. og Tilskudet fra Underafdelingen 1,75 Kr. Det nærmere Arrangement blev overladt Bestyrelsen i Samarbejde med Oplysningssekretæren. — Under Eventuelt klarlagde *Formanden* og *Jensen Petersen* nogle Spørgsmaal, der stilledes af Lærlingene.

Efter Generalforsamlingen gav Typograf *M. Sølberg* en interessant Omtale af de forskellige Krav, der stilles ved Udførelsen af en Sætters Svendeprøve, og som paahørtes med stor Interesse af de mange mødte. — Aftenen sluttede med Kaffebord, Grammofonmusik og munter Sang. *Sekretæren.*

### Esbjerg Lærlingeafdeling

afholdt ordinær Generalforsamling Fredag den 16. Oktober. Til Dirigent valgtes *Erik Nielsen.* — Derefter oplæste *Sekretæren* Forhandlingsbogen, som efter et Par Bemærkninger godkendtes. — *Einar Sørensen* aflagde Beretning fra Lærlingestævnet paa Roskilde Arbejderhøjskole i Sommer. Han anbefalede stærkt, at Afdelingen hvert Aar sendte en Repræsentant til dette Kursus. — Regnskabet godkendtes enstemmigt. — Til Formand genvalgtes *Erik Nielsen.* Et nyt Led i Lærlingeafdelingen var Valg af Kasserer. Hertil valgtes *Leif Segall* enstemmigt. Som Bestyrelsesmedlem valgtes *Erik Hansen.* — Under Eventuelt udspandt der sig en livlig Diskussion om Foreningens fremtidige Arbejdsmetode. — Det vedtoges at arrangere nogle oplysende Møder af fagteknisk og fagpolitisk Interesse for Lærlingene i Vinterens Løb. Til Slut var der fælles Kaffebord. *Einar Sørensen,* Sekretær.

## STYRELSESMØDER

4. September. Fra Revisionen forelaa Meddelelse om Kasseeftersyn den 1. Sept. — En Række Vanskeligheder med et Firma og dets Personale refereredes. — Bogtrykker Uffe Andersen var ved Den faste Voldgiftsret for Tarifbrud indgaaet paa en Bod paa 300 Kroner. — Sagen angaaende Rapportsedler hos Bianco Luno var ved Den faste Voldgiftsret efter vor Paastand foreløbig bleven henvist til faglig Voldgift. — Da Dansk Litograflaug har afvist vor Anmodning om, at Firmaet Andersen & Bruuns Fabriker skal udbetale Løn for Fredag inkl., gaar Sagen nu til Voldgiftsretten. — Af Bogtrykfagets Voldgiftsret er Karl Sørensen udtraadt, og i hans Sted er indtraadt Sv. Johansen. — Sag rejses mod Firmaet Nordisk Kunst- og Lystryk for Overenskomstbrud. — Refereredes en tidligere behandlet Sag om utarifmæssig Betaling for et Overarbejde samt om Undladelse af at tage Ferie; var ved Mægling berigtiget. — Henvendelse til større Firma for Begrænsning af Overarbejde refereredes. — Et større Firma havde tilstillet Personalet et Cirkulære vedrørende Personalets Adgang til Nydelse af spirituøse Drikke paa Arbejdspladsen; Afdelingsformanden var skredet ind, og Cirkulæret var tilbagekaldt og erstattet med et nyt af antageligt Indhold. — Paa given Foranledning var det indskærpet et Firma og dets Personale, at det er forbudt paa Helligdagsaftener at paabegynde Arbejde før Kl. 22. — K. B. har paa et Firmas Vegne fremsendt Anmodning om Ændring i et Læreforhold; tiltrædes mod Kompensation. — Forskellige Skrivelser fra K. B. forelaa; Svar besluttedes. — Refereredes Fællesmøde med Forretningsudvalget for Bogbinderforbundet vedrørende Bestræbelserne for at opnaa en for begge Parter tilfredsstillende Grænseklaring. — Den ved Voldgiftskendelse paadømte Sag vedrørende Pasning af en som Rotationspresse anerkendt Maskine hos Firmaet Schouw & Co. synes ikke af Firmaet bragt til Løsning paa den Maade, Kendelsen paabyder, og Sagen maa derfor genoptages; i samme Forbindelse rejses en Sag vedrørende Paalægning af merkantile Tryksager. — Hos stort Firma er opstillet en Offset-Rotationspresse, ved hvilken man synes at ville unddrage os Organisationstilhørighed for de mandlige Trykkeriarbejderes Side; dette kan dog ikke tilstedes. — Forelagdes og godkendtes den af det københavnske Oplysningsudvalg sammen med Underafdelingsformændene udarbejdede Plan for Vinterarbejdet. — Tillidsmandsmøde besluttedes indkaldt i Oktober. Ungsvendefesten fastsattes til 29. Oktober. — I Henhold til de nugældende Forhandlingsregler vil der være at foretage Valg af Tarifkommission i Begyndelsen af November. — Fra Lærlingesekretariatet forelaa Referat fra Lærlingekursuset paa Roskilde Højskole. — Fra Arbejdernes Oplysningsudvalg forelaa Beretning og Regnskab. — Fripladser paa Den socialdemokratiske Arbejderskole tilstodes efter Ansøgning fire Medlemmer. — Sager angaaende hvilende Ret, Landophold og Ekstrahjælp behandledes. — Anmodninger om Kontingentfrihed forelaa fra to ældre Medlemmer; den ene indstilles, den anden er endnu ikke 70 Aar. — Beslutning toges vedrørende et Medlem, der samtidig med at arbejde som Svend har etableret egen Virksomhed. — Mødet hævet.

## SMAAT FRA NÆR OG FJERN

**25-Aars Svende-Jubilæum.** Søndag den 1. November kan Maskinsætter *C. M. Petersen,* der nu arbejder paa Fyens Stiftsbogtrykkeri i Odense, fejre 25-Aars Svende-Jubilæum. »Middelfart«, som han nu populært kaldes, udlærtes 1. November 1911 paa »Middelfart Avis«, herfra drog han til Aarhus, men efter nogle Aars Forløb vendte han tilbage til Middelfart og blev der, indtil han for ca. 4 Aar siden kom til Odense. C. M. Petersen har tidligere deltaget stærkt i Foreningslivet og var en Aarrække Lokalformand i Middelfart og har ogsaa repræsenteret denne Afdeling ved Delegeretmøde. Mange Kolleger vil sikkert benytte Jubilæumsdagen til at sige »Middelfart« Tak for godt Kammeratskab i de svundne Aar og ønske ham fortsat Held og Lykke. *A. E.-P.*

— Søndag den 1. November kan *Otto Birch,* Randers, fejre sit 25-Aars Svende-Jubilæum. O. B., der har arbejdet i flere Byer i Landet foruden en Tid i Norge, har altid haft stor Interesse for sit Fag og alle faglige Forhold, og i en Aarrække var han Medlem af Randers Lokalafdelings Styrelse, og O. B., der nu har arbejdet i ca. 16 Aar paa »Social-Demokraten« i Randers, har ogsaa været dette Personales Tillidsmand i lange Perioder, men desuden var han betroet flere kommunale Tillidshverv, som han har varetaget med Iver og Interesse; derfor vil Kolleger og Kammerater sikkert have denne hans Jubilæumsdag i Erindring. — Tillykke. —*m.*

**Vor kendte Kollega Kr. Knudsen, Randers,** forlader den 1. November Sættemaskinen paa Randers Dagblad for at overtage Stillingen som Forretningsfører i Kristrup Sygekasse. Nu ved hans Afgang vil det sikkert føre for vidt at opremse alt, hvad den landskendte Kollega har deltaget i indenfor Lokalafdelingen; for alle, der kendte K. K. og hans rige Evner, som der indenfor Kommune- og Sygekassevæsen i de senere Aar blev lagt stort Beslag paa, var det klart, at den Dag maatte komme, da de fuldt og helt tog Manden, og der vil nu fra Kolleger lyde de bedste Ønsker for hans fremtidige Gerning. —*m.*

**Grafisk Teknik.** Tillidsmænd, der ligger inde med Eksemplarer af Grafisk Teknik *Nr.* 7, bedes venligst advisere Oplysningssekretæren, der meget gerne lader dem afhente.

Der er iøvrigt Grund til at gøre opmærksom paa, at Grafisk Teknik kun skal tilstilles Forbundets Medlemmer samt Lærlingene. Bogtrykkere, Faktorer og andre, der maatte ønske at faa Grafisk Teknik, maa henvises til, at de kan abonnere til den uhyre billige Pris: 3 Kr. pr. Aar. Bestilling kan ske paa Central 13,765.

**Vore Korrespondancekursus.** Kolleger, der har meldt sig til disse, men ikke indsendt Beløbet bedes gøre det snarest. — Vi gør opmærksom paa, at nye kan tegne sig ved at indsende de 8 Kr. paa Anvisning (med Angivelse om det skal være for Begyndere eller Viderekomne

**Der fortælles,** at man for at holde Liv i den gamle 97-aarige John Rockefeller, hvis daglige Lekture er »New York Times«, lader trykke et ekstra Eksemplar af dette Blad, specielt for ham, og hvori alt, hvad der kan berede ham Ærgrelse, er udeladt. Alle Artikler er optimistisk farvet, alt gaar godt, den økonomiske Krise er overstaaet, Arbejdsløsheden er ophørt, der er Fred blandt Folkene, i Rusland har amerikansk Forretningsaand afløst Kommunismen og Kræft er helbredelig o. s. v.

**Nazisterne holdes ude.** De svenske Arbejderes Landsorganisation har paa sin nylig afholdte Kongres vedtaget et Forslag om, at nationalsocialistiske Arbejdere ikke kan tilhøre Fagforbundene.

## Tak.

For al venlig Opmærksomhed paa min Jubilæumsdag i T. S. bringes hermed min hjerteligste Tak. *Jul. Lund.*

## DANSK TYPOGRAF-FORBUND

### BOGTRYKFAGETS ARBEJDSLØSHEDSKASSE

Evaldsgade 3 - København N - Tlgr.-Adr.: Typforbundet, København

**Kontorerne**

er aabne for Ind- og Udbetaling daglig Kl. 13-15 (Lørdag Kl. 11-13) samt Fredag og Mandag Aften tillige Kl. 17-18.30.

**Anvisningskontoret.**

Fra Kl. 9-18. Telefon Central 4331.
Før Kl. 9 og efter Kl. 18 Telefon Ryvang 1683.

**Provinsens Forretningsfører.**

Ths. Pedersen. Telefon Central 4331.

**Typograf-Tidende.**

Redaktør: Fr. Nielsen, Egøjevej 3, Køge. Telefon Køge 533.
Ekspeditør: Ths. Pedersen, Evaldsgade 3, Kbhv. N. Tlf. 4331.
Abonnement gennem Postkontorerne Kr. 1,50 Kvartalet.
Annoncer: 35 Øre pr. Petitlinje (pladss. Medlemmer 25 Øre). 26 Gange og derover Rabat.

**Oplysningsudvalget.**

Sekretær: Svend Johansen. Træffetid: 10-11.30 og 16-18. Telefon Central 13.765. Privat: Ryvang 4707.

**Københavns Afdeling.**

Formand: Sigv. Hellberg. Træffes som Regel i de for Kontorerne angivne Ekspeditionstider. Telefon Central 13.331.
Kasserer: O. A. Lundin, Telefon Central 4331.

**Underafdelingernes Formænd.**

Sætterafdelingen: Sigv. Hellberg. Tlf. 13.331. Priv.: Ryv. 2059.
Trykkerafdelingen: O. A. Lundin. Tlf. C. 4331. Priv.: Ryv. 1683.
Kvindeafdelingen: Fru Alfrida Andersen. Privat: Nora 8344.

## FORENINGSMEDDELELSER

**Kvittering for modtagne Juli Kvartals Regnskaber.**

21. Oktober: Marstal 100,00; 22. Oktober: Holstebro 601,00, Nykøbing M. pr. Bl. 103,80; 23. Oktober: Skanderborg intet at indsende; 24. Oktober: Nyborg pr. Bl. 350,00; 26. Oktober: Hobro pr. Bl. 156,75, Løgstør 370,60; 27. Oktober: Randers pr. Bl. 500,00, Kt. 2150,00, ialt 2650,00, Ringsted pr. Bl. 150,00, Horsens 1240,42.

København, den 27. Oktober 1936. *Forretningsudvalget.*

**Tilskud fra Hovedkassen**

er efter lovformelig Begæring tilsendt følgende Afdelinger:

21. Oktober: Rudkøbing 400,00, Silkeborg 400,00; 22. Oktober: Nykøbing M. 400,00; 24. Oktober: Nyborg i St. f. Juli Kv. Oversk. 350,00, Lyngby 200,00; 26. Oktober: Hobro i St. f. Juli Kv. Oversk. 156,75; 27. Oktober: Randers i St. f. en Del af Juli Kv. Oversk. 500,00, Ringsted i St. f. Juli Kv. Oversk. 150,00, Frederikshavn 200,00.

København, den 27. Oktober 1936. *Forretningsudvalget.*

**Ny Lokalformand.**

Horsens: Rich. Rasmussen, Boligselskabet 25.

**Nye Medlemmer.**

København: Sætter Torkil Andersen, udl. 17. 10. 36 hos H. Meyer (arb. s. St.), Paal. Lilly Anna Laura Frost, udl. 11. 10. 36 i Berl. Bogtr. (arb. s. St.), Paal. Ruth Lundqwist, udl. 5. 10. 36 hos H. Meyer (arb. s. St.), Paal. Gudrun Thomsen, tidl. Medl. (Andersen & Krogh), Sætter Wilhelm Becher, tidl. Medl. (Bechers Bogtr.), Sætter Kaj Pheiffer, tidl. Medl. (Akcidenstr.), Paal. Maggi Hoffmark, tidl. Medl. (H. P. Hansen), Sætter Viggo Christensen, tidl. Medl. (Felix Jensen), Hj.arb. Carl H. Dyrborg (Carl Aller).

Aarhus: Hj.arb. Søren Petersen. Esbjerg: Sætter Holger Paaske, udl. 1. 10. 36 i Handelstrykkeriet. Helsingør: Sætter Carl Mogens Svedstrup, udl. 14. 10. 46 i Helsingør Avis. Roskilde: Sætter Svend Knud Hansen, udl. 15. 10. 36 i Roskilde Avis.

**Tiltraadte.**

København: 5391 Valdemar Jonassen fra Assens (Lange), 6317 Carl Clausen fra Rejse (Langkjær), 5814 Aksel Echberg fra Rønne (arbl.), 7753 Fr. Bock fra Sønderborg (Aug. Olsen), 7992 Børge Knudsen fra Rejse (Landschultz), 6518 Ervin Andersen fra Svendborg (Carl Sørensens Eftfl.), 3960 Johns. Honoré fra Fredericia (arbl.), 3552 Agner Jørgensen fra Rejse (arbl.), 3563 Folmer Dalsgaard fra Rejse (arbl.), 4973 Karin Nielsen fra Fredericia (arbl.), 5794 Olaf Andersen fra Aarhus (arbl.), 6761 Georg Jensen fra Helsingør (arbl.), 6781 Poul Petersen fra Lyngby (arbl.), 4811 Louise Nielsen fra Horsens (arbl.), 4138 Kjeld Fischer fra Horsens (E. Jeppesen), 5760 Willy Frederiksen fra Aalborg (arbl.), 3245 Henry Klitmøller fra Nakskov (Akcidenstr.), 6034 Henning Nielsen fra Slagelse (Militær), 3595 Alfred Krabbe fra Esbjerg (Militær), 5293 Jørgen Hansen fra Køge (Lange), Paal. Maja Nielsen fra Holbæk (W. J. Christensen).

Aalborg: 7629 Sv. Aa. Rasmussen (arbl.). Esbjerg: 3945 W. Ammundsen (»Vestkysten«). Kolding: 7018 Holger Lund (Centraltr.), 6648 Boe M. Nielsen (arbl.). Køge: 7822 Sv. Aa. Knudsen (Reills Bogtr.). Ringsted: 7735 Axel Andreasen (arbl.).

**Fratraadte.**

København: 6940 Rasmussen paa Rejse, 6712 Otto Jensen til Middelfart.

Aalborg: 5760 Willy Frederiksen til København (arbl.). Aarhus: 5794 Olaf Andersen til København (arbl.), 4990 Lilli Jensen til Kolding i Pl., 7746 N. C. D. Gudmundsen (overfl. til Arbejdsmandsforb.). Esbjerg: 7018 Holger Lund til Kolding i Pl. Kolding: 3945 W. Ammundsen til Esbjerg i Pl. Køge: 5293 Jørgen Hansen til København i Pl. Nyborg: 3824 Peter W. Larsen til Vordingborg i Pl. Nykøbing F.: 4258 Eigil Hansen paa Rejse. Odense: 6829 Ole Mazanti til København (Bogtrykker), 1588 Hans J. Eliasen paa Rejse, 5322 Karl Børge Dideriksen paa Rejse. Ringkøbing: 5836 Carl E. Hansen paa Rejse. Svendborg: 6518 Ervin Andersen til København i Pl., 7799 Knud Christensen paa Rejse. Sønderborg: 7753 Fr. Bock til København i Pl.

**Udmeldte.**

Haderslev: 7838 Chr. Løhndorff (Bogtrykker). Vejle: 4892 Else Dupont (fratraadt Faget).

**E. L. GUMMIVALSER**
by Goodyear License er dansk Arbejde
og Goodyears berømte Kvalitet .. .. ... ...
ERIK LEVISON'S Gelatine og Gummivalse Støberier

## KLUB-ANNONCER

**STEREOTYPØRERNES BRANCHEKLUB**

Mandag d. 2. Novbr. Kl. 8 i Rømersgade 22, 1. Sal til Gaden. Indbetaling af Kontingent.

**TYPOGRAFERNES UNDERSTØTTELSES-KASSE FOR ENKER OG EFTERLADTE**

Legatuddelingen har fundet Sted; de Ansøgere, som er kommet i Betragtning, har faaet Meddelelse derom. Kassereren træffes hver Mandag Aften Kl. 7—8, Hillerødg. 139, Telf. Taga 5377.

**Fredag den 6. November Kl. 20**
Nørre Søgade 27 A

**ANDESPIL**

**15 Spil —**
**30 Gevinster**

Hele Serien 2 Kr.,
enkelte Spil 15 Øre

Kolleger med Bekendte indbydes

**TYPOGRAFERNES SANGFORENING**

## ANNONCER

**Bogtrykkeri til Salg**

paa Grund af Sygdom, eventuelt til Leje. Nærmere ved Billet mrkt. »128« modtager Ekspeditionskontoret.

**Sætter-Trykker,**

31 Aar, alsidig uddannet, kan paatage sig den tekniske Ledelse, Kendskab til Kalkulation, søger Plads snarest. Billet mrkt. »129« modtager Ekspeditionskontoret.

**2 Fluesmækkere billig tilsalg**

(indv. Rammev. 14×20 og 17×24 cm). Kan sælges enkeltvis. Billet mrkt. »1399« modt. Bergenholz' Reklamebureau, Vesterbrog. 2 B, København V.

**Sa' du klunse?**

Saa skal det selvfølgelig være med »Tip-Top« Spillet. Geviertspillet af Messing!
Sendes portofrit mod Indsendelse af Kr. 1,00 til Postgiro-Nr. 80777 eller direkte til Typograferne *H. Jacobsen* og *A. Larsen*, Palnatokesvej 40, Odense.

**Tandlæge Viggo Jensen**
*Klareboderne 2 2*, Hj. af Købmagergade 40
Konsultationstid fra 10—7
Onsdag og Lørdag fra 10—3½
Telefon Byen 6700

**FRITZ MÜLLER**
*Grafisk Fagforretning ... Wesselsgade 23*
Skrift, Messinglinier, Blindmateriel
Alle tekniske Artikler for Faget, Maskinbaand, Værktøj
Farver til alt grafisk Arbejde
Telf. Centr. 10291
Ny Afdeling for Arbejdstøj.

**GRAFISK COMPAGNI**
CENTRAL 777 - 11395 - 14577
Grafisk Fagforretning · Eget Skriftstøberi · Alle Maskiner og Materialer for de grafiske Fag .....
Enerepræsentation for Linotype-Sættemaskinen
Komplette Trykkerier leveres i alle Størrelser

**CONTRASOL-FARVER**
Drøjere
Renere
Ultra lysægte
Bedre
Intensive
Nye Farver
fra **DRUBIN**

INDUSTRI TRYKKERIET BERGH. SCHMIDT - KØBENHAVN

# TYPOGRAF-TIDENDE

ORGAN FOR DE TYPOGRAFISKE ARBEJDERES INTERESSER

NUMER 45 KØBENHAVN DEN 6. NOVEMBER 1936 63. AARGANG

## SKAL ALDERSRENTEN FORBEDRES?

Under Finanslovsdebatten i Folketinget har flere Talere taget Ordet for en Forbedring af Aldersrenteloven. Selv fra konservativ Side har der hævet sig Røster i den Retning.

Den konservative Ingeniør *Korsgaard* lagde for med Krav om, at Retten til Aldersrente udvidedes, saaledes at Folk fik ubetinget Ret til Aldersrente uanset, om de havde sparet sig nogle Midler sammen. Det er jo nye Toner fra *den* Kant.

De radikales Ordfører, *Oluf Steen*, udkastede den Tanke, om det ikke vilde være heldigt at lade Retten til Aldersrente indtræde i en tidligere Alder end det hidtil har været Tilfældet — for Eksempel ved 62-Aars Alderen.

Hvorledes Regeringen stiller sig til Spørgsmaalet, har man endnu ingen officiel Tilkendegivelse af, men der er ingen Grund til at tro, at den vil modsætte sig en Forbedring af denne Lov. Socialdemokratiet har jo gennem mange Aar krævet en bedre Alderdomsforsørgelse. Og at dette Standpunkt ikke er forladt, synes at fremgaa af følgende Udtalelse af Statsministeren i Folketinget forleden:

»Naturligvis er det Hensigten, at der skal gennemføres Foranstaltninger, som ikke lod sig gennemføre, saa længe et Vælgermindretal besad et kunstigt Landstingsflertal. Den naturlige Demokratisering skal foregaa, nødvendige sociale Foranstaltninger maa gennemføres, og først og fremmest vil vor Opmærksomhed samle sig om at skaffe Beskæftigelse for den Befolkning, der af Tidens Forhold er afskaaret fra at søge Beskæftigelse indenfor Landets Grænser.«

Vi mindes en anden Udtalelse af en af vore Rigsdagsmænd. Da vi for ca. tre Aar siden her i Bladet diskuterede Spørgsmaalet om en Pensionsfond for Typograferne og i den Anledning havde et Ordskifte med Landstingsmand *Simonsen*, Aarhus, skrev denne bl. a.:

»En Udvidelse af Aldersrenten ligger indenfor Mulighedernes Grænser. Af mange vilde det blive betragtet som et Fremskridt, hvis Loven blev ændret saaledes, at Arbejdere og andre selv fik Adgang til at bygge en frivillig, mindre Pensionsforsikring ovenpaa Aldersrenten.«

Ud af alle disse Udtalelser har vi vel Lov til at drage den Slutning, at der nu er de bedste Udsigter for Gennemførelsen af en Reform til Gavn for de gamle og — de unge.

Det kunde nemlig tyde paa, at den Anskuelse er ved at vinde Indpas hos vore Lovgivere, at Samfundet hellere maa ofre Pengene til en bedre Aldersforsorg for at bevæge de gamle Arbejdere til at forlade Arbejdspladserne paa et tidligere Tidspunkt — uden at blive udsat for at lide Nød — og derved give Plads for de unge, som daarligere kan taale Lediggangens nedbrydende Tilværelse.

Det vilde være et Skridt i den rigtige Retning og langt at foretrække for Planerne om at indføre Tvangsarbejde under en eller anden maskeret Form.

Lad Nazisterne være ene om at bekæmpe Arbejdsløsheden paa den Maade. *Fr. N.*

## TOLERANCE

Man maa lade nærv. Blads Redaktør, at han udviser en overordentlig Tolerance over for det Stof, han giver Plads i Bladet. Selv Indlæg, der (som Hr. Johs. Ibsens i sidste Nr. af Bladet) synes skrevne under Byrden af visse — om psykopatiske Inflammationstendenser mindende — Sindsstemninger, nænner Redaktøren ikke at refusere — trods tidligere udtalt Ønske om at faa sluttet en »intetsigende« »Debat«. (Den politiske Debat mellem Ths. Pedersen og mig *var* jo afsluttet, da Ibsen satte ind i Angrebslinjen.)

Man bør i høj Grad paaskønne redaktionel saavel som anden Tolerance. Især hvis den er uselvisk. Paa den anden Side vilde formentlig den af Hr. Ibsen paabegyndte sjælelige Analyseringsmetode, hvis den blev almindelig mellem Kollegerne, let give »Typ.-Tid.« for megen Lighed med en Sygejournal.

Og *det* vilde dog maaske være *for* tolerant.

*Sigv. Hellberg.*

— — —

Sigv. Hellberg har allerede glemt, at det var *ham*, der aabnede denne personlige Diskussion om, »hvad Thøgersen sagde og hvad Ths. Pedersen mente«. *Hvorfor* denne Opklaring skulde finde Sted i vort Fagblad, er der sikkert flere end undertegnede, der har undret sig over.

Sigv. Hellberg har ogsaa glemt, at han i sit Svar til Johs. Ibsen betegnede denne som en syg Mand, der burde henvende sig til en Læge! Er *det* en forsvarlig Diskussionsform?

Debatten mellem Sigv. Hellberg og Ths. Pedersen var *ikke* afsluttet, da Ibsen skrev sin første Artikel.

Der er visse Mennesker, der i ophøjet Selvfølelse kræver frit Slag overfor alle andre, men som bliver højlig forarget, naar deres Angreb faar Bagslag og rammer dem selv. Man maa undskylde, at jeg ingen Medynk har med disse »overmenneskelige« Væsener, og ikke føler nogen Trang til at værne dem, naar Nemesis er over dem.

*Redaktøren.*

## FRA DEN ØVRIGE VERDEN

### 40 Timers Uge og Ferie med Løn.

Paa den britiske Landsorganisations nylig afholdte Kongres vedtoges en Resolution, som opfordrer Arbejdernes Generalraad til at fortsætte sine Bestræbelser for en Nedsættelse af Arbejdstiden til højst 40 Timer ugenlig *uden Forringelse af Løn- og Arbejdsforholdene*, og som beklager den britiske Regerings Sabotage af 40 Timers Ugen i Geneve.

Desuden vedtoges en Resolution, som kræver 14 Dages betalt Ferie for alle Arbejdere.

## UNGSVENDE-VELKOMSTEN

i Københavns Afdeling Torsdag den 29. Oktober i Festsalen paa Enghavevej, hvor Organisationsledelsen samt henved 300 Tillidsmænd og Inkassatorer var samlet for at tage imod de ca. 100 Unge.

Efter at Afdelingsformanden, *Sigv. Hellberg*, kort havde budt velkommen, holdt Forbundsformanden, *Jul. Schrøder*, en smuk Tale til de unge Kolleger. Typografernes Sangforening foredrog nogle Sange, og hele Forsamlingen sang de traditionelle Sange for denne Lejlighed (forfattet af N. Th. Svendsen og Niels Nielsen).

Der serveredes nu Forfriskninger, og i et Par Timer underholdt man sig paa den fornøjeligste Maade med hverandre. To af de unge Svende tolkede Ungdommens Tak for den smukke Modtagelse, og andre Kolleger bidrog fornøjeligt til Underholdningen.

## SAA SNAKKER VI LUFTVÆRN

Hans Hansen, Odense, fremsætter i »Typ.-Tid.« Nr. 41 nogle Bemærkninger om »Dansk Luftværnsforening« og Arbejdernes eventuelle Interesse for at støtte dette Foretagende. Lad det med det samme siges, at ethvert nyt Forsøg *har* (eller skal have) Arbejdernes absolute Interesse og Bevaagenhed, hvis de da ikke ønsker at vansmægte under den »Frihed«, som Arbejderne saa mange andre Steder maa gøre, fordi de ikke i Tide »fik smidt Slæverne ind« paa alle de Steder, hvor Kapitalens *sande* Vogtere ad Omveje vil søge at knuse Arbejderorganisationerne eller mere kynisk flytte lidt rundt paa Samfundsmagten.

Jeg skal her, saa kort det lader sig gøre, forklare, hvad D. L. er og vil, saa at vi alle (ogsaa H. H.) bedre kan diskutere Betimeligheden o. s. v., naar vi véd Besked om Spørgsmaalet og muligvis kan tænke os Rækkevidden og Konsekvensen af dette Foretagende. Jeg skal søge at gøre Forklaringen saa upartisk som muligt efter de Oplysninger, som Deltagerne i det Kursus fik, der afholdtes paa Nyborg Strand i den Uge, hvor Øvelsen dannede Afslutningen. Her deltog Repræsentanter fra Arbejdernes Samariter Forbund, Dansk Røde Kors og Kredsforeningerne.

Skulde en Krig opstaa, maa man gøre sig klart, med hvilke Midler og ad hvilke Veje en saadan vil udarte sig. Den Udvikling, Militæret i Samarbejde med Tekniken har gennemgaaet, har gjort en Hær i gammeldags Betydning overflødig. Det gælder for en af Parterne om at komme først ind i Modstanderens Land og derved, enten at ødelægge eller skabe Panik og Forvirring, at tvinge den ansvarlige Regering i det paagældende Land til at underkaste sig de fremsatte Fredsbetingelser. Flyvemaskinen har da vist sig at indeholde alle Muligheder for netop at udfylde denne Mission. En overordentlig stor Aktionsradius, d. v. s. lang Flyvestrækning, sammen med stor Hastighed og Belastningsevne gør det muligt paa ganske kort Tid at naa frem og lamme vigtige Industrigrene eller Byer» — Og hvem er det saa, det gaar ud over? Det er Kvinderne, Børnene, de Gamle, alle dem, der mindst af alt bør blandes ind i det Morderhaandværk, der kaldes Krig. . . .

Enhver kan forhaabentlig forstaa, at efter et moderne Luft-Bombardement vil det for det første betyde, at en Masse Mennesker bliver dræbt eller frygtelig kvæstet, dernæst at man maa paabegynde et omfattende Oprydningsarbejde for at gøre den ramte Bydel farbar igen. Og saa kommer vi til Luftværnsforeningen, idet det er dens Opgave at uddanne (kun uddanne) Specialkolonner til at afbøde Virkningerne af et Luftangreb. Der er da forskellige tekniske Korps, hvis Opgave er Oprydning, Reparation af Lys-, Gas-, Vej- og Vandanlæg, Brandvæsenets Hjælpere, d. v. s. Husbrandvagter, Husbrandkorps o. l., Sanitetskolonner, hvor Hjælpen ydes af Læger, Sygeplejersker og Samariter efter en meget nøje udarbejdet Plan med interimistiske Hospitaler m. m., og sidst, men ikke mindst, Politiets Hjælpere med Opretholdelse af Ordenen, Beskyttelse af flygtede Familiers Ejendele, ja, endog gennemføre Evakuering, d. v. s. Flytning af samtlige Beboere fra en udsat Bydel til rolige Forhold, uden at der opstaar Panik, som kan blive skæbnesvanger for en hel By. Disse Kolonner stilles derefter til de *civile* Myndigheders Raadighed. Endvidere skal Luftværnsforeningen sprede Oplysning om, hvorledes Befolkningen skal forholde sig under et Luftangreb, udarbejde Planerne for Civilbefolkningens Beskyttelse, udstyre Hjælpekolonnerne med fornødent Materiel, etablere gratis Konsulentvirksomhed ved Opførelse af Nybygninger, hvor man ønsker indlagt gassikre Rum. En Særopgave er Godkendelse af en Folkegasmaske, som derefter for en billig Penge skal kunne købes, og denne skal Befolkningen lære at betjene.

Hvad angaar Luftværnsforeningens Ledelse og særlige Opgaver kan jeg ogsaa sige min Mening. Enhver Arbejder maa protestere imod, at der indenfor Luftværnets Ledelse findes en eller flere Personer, der samtidig er Bestyrelsesmedlemmer i den ene eller den anden Form for Rustningsindustri, endvidere burde alle de aktive Militærpersoner, der ogsaa er der, hældes ud. De kan kun gavne som en Slags Oplysningsmomenter og hører derfor hjemme i et Konsulentudvalg, der intet skal have med Arbejdet at gøre. Gavne vilde det ogsaa, om man fjernede Repræsentanterne fra de private Geschæfter og overlod Pladsen til dem, der virkelig skal arbejde, nemlig Læger, Sygeplejersker, Samariter, Politi og Brandvæsen. Vi maa protestere imod, at den omtalte Gasmaske skal sælges af Apotekerne, »selvom de tjener saa lidt i Forvejen«. At fjerne det stille Haab fra Cementfabrikerne, at de i Kraft af deres store Tilskud skal have Leverancerne paa Cement til gassikre Rum o. l.

Men vi kan være ganske rolig. Der findes Indenfor Luftværnet i det mindste *een Arbejder*, som ikke under nogen Form tillader privat Profit, en Føler fik man ved »Socialvirke«s Diskussionsmøde den 5. ds., hvor samme Arbejder fremsatte ovennævnte Anker. I nærmeste Fremtid vil vi sikkert høre Nyt fra den Kant. Hvor mange Fagforeningsrepræsentanter der saa findes, ved jeg ikke.

Naar disse Anker er fremsat, og Arbejderne fra hele Landet stiller sig bag dem, ja, saa haaber vi paa, at Luftværnsforeningen retter sig efter vore Ønsker, thi naar Fagbevægelsen skal være en Del af Guldkalven, 5 pCt. (Husejere 30 pCt. og private Institutioner 35 pCt.), saa maa vi ogsaa være medbestemmende om, hvorledes Hjælpen skal gennemføres. For det er jo trods alle disse Spørgsmaal om Privatinteresser o. l. alligevel Arbejdet for at beskytte Kone og Børn, dem, du og jeg har kær, der er Nerven i Luftværnsforeningens Arbejde, og derfor maa ingen gøre sig negativ, stille sig udenfor, og lade *Ikke-Arbejdere* bestemme, hvorledes den Hjælp skal tilrettelægges, som vi alle dog haaber, vi aldrig skal faa Brug for.

København, den 10. Oktober 1936. *Torben Eriksson.*

## DANSK TYPOGRAF-FORBUND

# Juleindsamlingen.

Gennem en lang Aarrække har Typograferne ved frivillige Bidrag ved Juletid ydet deres Arbejdsløse og Syge, Enker efter Typografer eller Kolleger, som paa Grund af Sygdom og Arbejdsløshed er kommen tilbage i økonomisk Henseende, en hjælpende Haand.

Den store Arbejdsløshed, som vedvarende hærger vort Fag, nødvendiggør ogsaa i Aar denne Juleindsamling, som vi herved beder Kollegerne paabegynde.

*Forretningsudvalget.*

# Den ny Provins-Tarif.

Til samtlige Afdelinger og Filialer er udsendt den nyoptrykte Tarif med de vedtagne Ændringer.

København, 1. November 1936. *Forretningsudvalget.*

# Hævet Blokade.

Wela-Tryk (Weber Aaboe-Nielsen) i Valby Langgade 39 har ordnet sit Mellemværende med Organisationen, og Blokaden er hævet.

København, den 30. Oktober 1936.

P. F. V.
*Sigv. Hellberg.*

# Københavns Afdeling

afholder

**ordinær kvartaarlig**

## Generalforsamling

**Søndag den 22. November Kl. 10**

*i Rømersgade 22.*

Dagsorden: 1. Beretning. — 2. Regnskab.

Medlemskort skal forevises ved Indgangen. *Styrelsen.*

# AFDØD KOLLEGA

Gamle *Axel Lang*, som i Juli fyldte 81 Aar, er afgaaet ved Døden. Lang, der 10 Aar gammel (i 1865) med sine Forældre kom til Amerika, hvor han lærte Faget, vendte tilbage til Danmark, da han var 21, og arbejdede dels i Provinsen, dels i København; hans sidste Arbejdsplads var »Ugens Nyheder«. Men i en lang Aarrække havde Lang dog ikke arbejdet ved Faget.

Begravelsen fandt Sted i Onsdags paa Bispebjerg Kirkegaard, hvor Afdelingens Fane sænkedes over den gamle Kollegas Grav.

# Typografernes Novemberfest

*Lørdag den 14. November Kl. 20.30—4.00*

*i Tivolis Koncertsal*

*Program:*

Kl. 20.30: **Orkestret** under Ledelse af Kapelmester **Henry Ytting:**
1. Blankenborg: Hock Heidecksburg.
2. Nico Dostal: Servus Wien. Wiener-Lieder-Potpourri.

Kl. 21: **Typografernes Sangforening** (Dirigent Hr. Thiemand Sandorff):
1. Sofus Larsen: Arbejdernes Flagsang.
2. Johs. Brahms: Wiegenlied.
3. Oscar Borg: Hav.
4. Adam Geibel: Vaggvisa från Kentucky.

Kl. 21.15: **Orkestret:** Walter Borchert: Ufaton-Bomben.

Kl. 21.30: Operasangerinde ved Det kgl. Teater **Karen Marie Nielsen:**
1. Offenbach: Dukkens Arie af Oprt. »Hoffmanns Eventyr«.
2. Melartin: Mademoiselle Rococo.
3. Italiensk Folkesang: Carneval i Venedig (med Koleraturvariationer).

**Dansen begynder.**

Kl. 22.15: Skuespilleren **Henning Schram:** Parodier.

Kl. 22.50: **Ella Heiberg:** Viser til eget Akkompagnement.

Kl. 23.30: **Little Viola** og **Martin Rosé:** Danseparodier.

Kl. 0.15: **Typografernes Sangforening:** Muntre Sange.
1. F. Kuhlau: Amor.
2. Oluf Ring: Spillemænd.
3. Paul Hellmuth: Jenny i Rugen.
4. Bjarne Gjerstrøm: Gangspilvise.

Kl. 0.55: **Little Viola** og **Rosé:** Exentrisk Dans.

Dansen slutter Kl. 4.

Vi prøver i Aar med en ny Form for vor *Novemberfest*, den, der nu har passeret 50 Aars Bestaaen. Vi prøver at imødekomme Tidens ændrede Krav til en festlig Aftens Underholdningsform. Vi giver efter en kortere kunstnerisk-musikalsk Program-Indledning Dansen fri og lader derefter den øvrige Underholdning komme som Oaser mellem Dansene, som Pauser, i hvilke Festdeltagerne hviler og nyder Underholdningen.

Den tidligere noget stive Form med et passivt Publikum paa lange Bænkerækker er afløst af den friere Form, vi kender fra vore Stor-Restauranter, hvor kunstnerisk Underholdning og Dans veksler. Desværre kan vi ikke i selve Salen byde Bordplads til alle, dertil er Salen ikke stor nok. Halvdelen af Salens Publikum maa derfor stadig — i Sidelogerne — tage Plads paa Bænkerækkerne, men man kan, naar det ønskes, søge sig Bordplads i Restaurationen, i Loggiaen eller paa Gulvet — kort sagt, man kan bevæge sig langt mere frit, end man er vant til det. *Der er ingen nummererede Pladser*, man sætter sig, hvor der er Plads.

Vi haaber, at denne Form maa tiltale Festdeltagerne, og at Novemberfesten stadig i mange Aar frem maa kunne hævde sit traditionelle Navn:

**Typografernes Novemberfest.** *Festudvalget.*

**Billetter à Kr. 1.50** giver Adgang til Festen og til Dansen under eet. Garderobe (30 Øre) betales af Deltagerne selv.
Billetter kan, til der er udsolgt, erholdes hos Inkassatorerne og paa Afdelingens Kontor. Der sælges kun Billetter til Medlemmer.

# GENERALFORSAMLINGER

## Rønne Lokalafdeling

afholdt ordinær Generalforsamling den 9. Oktober. Efter Protokollens Godkendelse aflagde Formanden, *H. Kürstein*, Regnskab og Beretning. Hovedkassen balancerede med Kr. 2518,50 og sluttede med en Kassebeholdning paa Kr. 26,31. Beskæftigelsesmæssigt havde Kvartalet været et af de bedste, hvilket resulterede i, at der til Hovedkassen kunde indsendes Kr. 1400. Regnskabet saavel som Beretningen og Lokalkassens Regnskab godkendtes eenstemmigt. — Ligeledes eenstemmigt genvalgtes *Formanden* og de afgaaende Bestyrelsesmedlemmer *Henry Holm* og *W. Wilsky*. Til Revisor i Stedet for *Sejer*, der efter 16 Aars Virksomhed som Revisor ønskede at træde tilbage, valgtes *Gunnar Ipsen* med *Johs. Haagensen* som Suppleant. Formanden rettede en Tak til Sejer for de mange Aars Arbejde. Sejer havde frivilligt trukket sig tilbage fra Sættemaskinen efter Indførelsen af Pensionsordningen, og der var paa »Social-Demokraten« holdt en lille Festlighed og overrakt ham en Erkendtlighedsgave. — Det vedtoges i November at afholde Foredrag om Fagbevægelsen med *Svend Johansen* som Taler og samtidig arrangere Film og fælles Kaffebord med Damer. Endvidere forsøges oprettet Studiekredse med »Fagteknik« og »Fagbevægelsen« som Emner. — Det vedtoges at købe 2 Hæfter Valgfondsmærker og at bevilge de arbejdsløse Kort til Oplysningsudvalgets Foredragsrækker. — Til Slut bevilgedes »Lokaleleje«. *Wilsky.*

## Maribo Lokalafdeling

afholdt Lørdag d. 10. Oktober Generalforsamling paa Centralhotellet. *Formanden* bød velkommen, og til Dirigent valgtes *Fr. Madsen*, hvorefter der aflagdes Beretning, som toges til Efterretning. — *Kassereren* aflagde Regnskaberne, der balancerede med: Hovedkassen Kr. 1038,40, Lokalkassen 1140,92, og til Byggeselskabet var indbetalt Kr. 18,20, Regnskaberne godkendtes. — Et Andragende om Tilskud fra D. u. I. henlagdes. Der bevilgedes 25 Kr. af Lokalkassen til Juleuddelingen. — Efter at forskellige Forespørgsler var besvaret og »Lokalelejen« nydt, hævede Dirigenten Generalforsamlingen, der var besøgt af 8 Medlemmer. *—m.*

## Kalundborg Lokalafdeling

afholdt ordinær Generalforsamling Onsdag den 14. Oktober i »Slotskælderen«. Formanden, *Sofus Andersen*, aabnede Mødet og bød velkommen. — Efter at Hovedkassens og Privatkassens Regnskaber, der henholdsvis balancerede med Kr. 1,352,00 og Kr. 241,80, var oplæst og godkendt, oplæste Formanden en Meddelelse fra Oplysningssekretæren, gaaende paa, at man kunde faa et eller flere Foredrag med Lysbilleder i Vinterens Løb. Man sluttede sig særlig om et Par bestemte Foredrag, som man saa vil søge at faa herned. — Under Eventuelt valgtes *Wagner Petersen* ind i Festudvalget i Stedet for A. Sørensen, der ikke ønskede at fortsætte. — Til Slut bevilgedes det sædvanlige »Lokaleleje«, og Formanden sluttede herefter Generalforsamlingen. *S.*

## Holstebro Lokalafdeling.

Ordinær Generalforsamling afholdtes Tirsdag den 15. Oktober paa Centralhotellet. Formanden, *Ditlev Rasmussen*, bød velkommen, og *Dons* valgtes til Dirigent. Sekretæren, *B. Nielsen*, oplæste Forhandlingsbogen, der godkendtes. — *Formanden* oplyste under Beretningen, at 2 Medlemmer var afgaaet og et nyt optaget. Af Anmodninger om Tilskud var der indkommet to, een fra Oplysningsudvalgets Studiekreds og een om Hjælp til nogle Arbejdere, der var traadt i Strejke; der bevilgedes henholdsvis 15 og 5 Kroner. — *Formanden* oplæste Regnskaberne som godkendtes. — Under Eventuelt fremkom et Medlem med Beskyldninger mod Næstformanden; de har senere vist sig at være ubegrundede. — Generalforsamlingen afsluttedes med kammeratlig Samvær. *Sekr.*

## Svendborg Lokalafdeling

afholdt ordinær Generalforsamling den 15. Oktober. Formanden, *P. Hansen*, bød velkommen, og i Sekretærens Fraværelse oplæste *C. Nygaard* Protokollen, der godkendtes. — *J. Olsen* valgtes til Dirigent, hvorefter *Formanden* aflagde Beretning; omtalte herunder særlig det Gode, det var, at vore Lærlinge nu havde faaet en Fagskole, og meddelte, at man nu var fritaget for at skulle have udfyldt Lægeattester til Forbundet, idet man kunde faa en Afskrift paa Svendborg Sygekasses Kontor; oplyste sluttelig, at Forsamlingsbygningens Omsætning allerede var oppe paa Kr. 80,000, som var budgetteret til Aarsomsætning, og omtalte en paatænkt Foredragsaften ved Oplysningssekretæren. Beretningen godkendtes. — Kassereren, *P. Jensen*, oplæste Regnskaberne; Hovedkassens balancerede med Kr. 2429,71, Kassebeholdning Kr. 14,96, Lokalkassen balancerede med Kr. 474,22. Beholdningen Kr. 152,15; godkendtes. — Oplysningsforbundet bevilgedes Kr. 10, og efter at *Bardinggaards* Forslag om, at Lokalkassen gav Kaffe, var *omtrent* enstemmig tiltraadt, sluttede Generalforsamlingen.

## Nykøbing F. Lokalafdeling

afholdt Lørdag den 17. Oktober ordinær Generalforsamling. — Vejret var ikke indbydende. Storm og Regn rasede over »Sydhavsøerne«, og dette var sikkert Aarsagen til, at kun 12 Medlemmer var mødt, da Formanden, *C. Søderberg*, bød velkommen. — Formanden overdroges Dirigenthvervet, hvorefter Sekretæren oplæste Protokollen. — Derefter aflagde Formanden en kort Beretning, hvori han omtalte Valget af Forretningsfører, som han haabede maatte blive til Gavn for Forbundet. Pensionsordningen var nu traadt i Kraft og denne havde medført Kontingentforhøjelse. 2 Kolleger var overgaaet til Pensionsforsikringen; den ene, der var over 70 Aar, havde Forbundet fritaget for Kontingent til Syge- og Begravelseskassen, og Bestyrelsen havde indstillet begge til Fritagelse for Lokalkassekontingent, hvilket han haabede, Generalforsamlingen kunde godkende. 4 Medlemmer var bevilget Brændselshjælp. Formanden sluttede med at omtale en Feriesag fra et herv. Trykkeri og oplæste en Takkeskrivelse fra H. V. Rasmussen. *Vilh. Hansen* oplæste Overarbejdsprotokollen, hvorom der førtes lidt Diskussion. Protokol og Beretning godkendtes. — Kassereren, *H. J. J. Hansen*, oplæste Regnskaberne. Hovedkassens balancerede med Kr. 3.083,50, Lokalkassens med Kr. 812,55. Regnskaberne godkendtes. — Til Juleuddelingen bevilgedes stiltiende 100 Kr., hvorimod et Andragende om Tilskud til Forplejningsstationen affødte nogen Diskussion. *H. Brodthagen* fandt 35 Kr. passende. *V. Søderberg* foreslog, at Forplejningsstationen anskaffede Dyner, da de Rejsende klagede over ikke at kunne holde Varmen i i Tæpperne. Formanden imødegik den rejste Kritik; der var nu anskaffet Flonelstæpper, og der var foretaget store Forandringer paa Stationen. Behandlingen af de Rejsende kunde vi være bekendt; blandt meget andet var der nu truffet den Ordning, at de Rejsende kunde opholde sig dèr 3 Dage, og de tidligere omtalte Klager var ikke bevist. Forplejningsstationen trængte haardt til Penge, og han foreslog 50 Kr. i Tilskud. Efter at Formanden havde besvaret en Forespørgsel fra *R. Wachter* om, hvor meget Kommunen ydede, og *H. J. J. Hansen* havde støttet Formandens Forslag, trak H. Brodthagen sit Forslag tilbage og de 50 Kr. bevilgedes. — Et Andragende fra Kredsorganisationen om Tilskud til det nu overstaaede Landstingsvalg affødte ogsaa en længere Debat, idet *V. Jørgensen* ønskede Tilskudet ydet til Kommunevalget til Foraaret. Formanden foreslog 25 Kr. *Nemmøe* var ogsaa mod at yde Tilskud og *R. Wachter* ønskede Spørgsmaalet udsat. *Brodthagen* støttede Formandens Forslag og *V. Hansen* fandt det mest naturligt at støtte Landstingsvalget, idet dette havde større Betydning end det kommunale Valg. De 25 Kr. vedtoges. — Fra »D. u. I.« i Nykøbing F. og Sønderborg forelaa ogsaa Andragender om Tilskud. — Disse kunde dog ikke bevilges. — *Vilh. Hansen* gav Oplysninger om Planerne for Oplysningsvirksomheden i den kommende Sæson. Man havde tænkt sig at arrangere et Møde her i Afdelingen i November Maaned med Instruktion og Foredrag, men grundet paa, at alt var optaget denne Maaned, kunde dette først afholdes i Januar. Efter anbefalende Udtalelser af *V. Jørgensen* og *Nemmøe*, vedtoges det at afholde Oplysningsmøde i Januar Maaned. — Under Eventuelt meddelte *Formanden*, at han havde modtaget en Skrivelse fra Forretningsføreren, hvorefter denne vilde komme til Stede ved en Sammenkomst den 23. Oktober, hvis Afdelingen ønskede det. — Det vedtoges med Tak at tage imod Tilbudet. — I Forbindelse med denne Skrivelse fremkom *V. Jørgensen* med en

skarp Kritik af den Diskussion, der for Tiden føres i »Typ.-Tid.« mellem Hellberg og Ths. Pedersen. — Han fandt det utilbørligt, at d'Herrer optog »Typ.-Tid.«s Spalter med deres politiske Kævlerier, og mente, at de maatte kunne finde et mere velegnet Sted til deres Mellemværender. — Flere Medlemmer havde Ordet i Tilslutning til denne Kritik, og alle fandt de den berettiget. — Flere Forslag om »Lokaleleje« stilledes; det billigste blev vedtaget, hvorefter Formanden hævede Generalforsamlingen. *q.*

### Slagelse Lokalafdeling

afholdt den 17. Oktober Generalforsamling, hvor *Louis Hansen* dirigerede. Efter at Protokollen var oplæst, aflagde *Formanden* Beretning, hvori han omtalte Arbejdsløsheden i Afdelingen, Forretningsførervalget, Pensionsordningen og Overarbejdsstatistiken samt en lokal Sag. Om Beretningen udspandt der sig en livlig Diskussion, som tilsidst mundede ud i, at der fra Trykkerklubbens Side stilledes en Resolution, som imidlertid forkastedes, hvorefter Beretningen godkendtes. — *Kassereren* oplæste derefter Regnskaberne, der for Hovedkassens Vedkommende balancerede med Kr. 4274. Til Hovedkassen var indsendt Kr. 1800. Lokalkassens Regnskab balancerede med Kr. 1782 og sluttede med en Kassebeholdning paa Kr. 1461. — Derefter vedtoges det at købe 60 Valgfondsmærker og at yde 50 Kr. til Forplejningshjemmet. — Endvidere vedtoges det at afholde en Foredragsaften i November ved Oplysningssekretæren. Aftenen bliver med Damer og gratis Kaffebord. — Foreningens 55-Aarsdag fejres ved en »Aften«. — Under Eventuelt havde adskillige Medlemmer Ordet om forskellige Emner. *—n.*

### Odense Lokalafdeling

afholdt Søndag den 18. Oktober ordinær Generalforsamling paa Den nye Forsamlingsbygning. Formanden, *C. O. Madsen*, bød velkommen. *Magnus Hansen* valgtes til Dirigent. *Formanden* omtalte de af Forbundsstyrelsen vedtagne Regler for Hjælpen til gamle Kolleger og meddelte, at et Medlem her i Afdelingen var kommen i Betragtning. To Hjælpearbejdere paa Dagarbejde havde faaet efterbetalt et Beløb, som de i Følge den ny Tarif havde Krav paa. En Bogtrykker havde anmodet om Dispensation fra Lærlingeskalaen, men Forretningsudvalget havde afslaaet. Forskellige Anmodninger om økonomisk Støtte havde Bestyrelsen ikke ment at kunne imødekomme. — *Tiedje* fandt det forkasteligt, at Forretningsudvalget havde indmeldt os i Dansk Luftværn. Kritiserede Luftværnets Sammensætnig og dets Virkemaade og fandt, at andre Institutioner allerede havde varetaget de Opgaver, som Luftværnet foregiver at ville løse. Han foreslog følgende Protest-Resolution:

»Odense Lokalafdelings Generalforsamling protesterer mod, at Forretningsudvalget har indmeldt D. T.-F. i Dansk Luftværnsforening, idet vi anser dette for at ligge udenfor de Opgaver, som Forretningsudvalget er sat til at varetage.«

*Glandrup* støttede Tiedjes Udtalelser. Det er Officererne, som har taget Teten indenfor Luftværnsforeningen. — Diskussionen fortsattes med Indlæg af *Tiedje*, *Glandrup*, *Henry Rasmussen* og *Formanden*, der ikke kunde stemme for Resolutionen, før hele Spørgsmaalet var nærmere belyst. — Resolutionen vedtoges med alle Stemmer mod 1. — Derefter godkendtes Beretningen eenstemmigt. — Formanden aflagde derefter Beretning fra et afholdt Repræsentantskabsmøde i De samvirkende Fagforeninger i Odense. Toges til Efterretning. — Kassereren, *Aage Henrik Iwersen*, oplæste de reviderede Regnskaber. Hovedkassens Regnskab balancerede med 13.153 Kr. 70 Øre, til Hovedkassen var indsendt 4867 Kr. 45 Øre. Lokalkassens Regnskab balancerede med 6991 Kr. 33 Øre. Regnskaberne godkendtes eenstemmigt og til at underskrive Hovedkassens Regnskab valgtes Vald. Nielsen og Tiedje. — *Robert Jensen* henstillede, at Kassererens Løn forhøjedes. Det overlodes til Bestyrelsen at komme med Forslag desangaaende paa kommende Generalforsamling. — *Hans Hansen* stillede Forslag om, at der bevilgedes to Kolleger hver 50 Kr. til et 8-Dages Fagforenings-Kursus. Bestyrelsen anbefalede, dog med den Tilføjelse, at Kolleger, som erholder Understøttelse andet Sted fra, ikke kan komme i Betragtning. Forslaget vedtoges, men paa Forslag af *Vald. Nielsen* saaledes, at Beløbet bevilges for et Aar ad Gangen. — Paa Forslag af Bestyrelsen vedtoges det med 27 Stemmer mod 8, at Afdelingen deltager i en Aktietegning paa 600 Kr. i Mælkecentralen »Enigheden«, og at bevilge Arbejdernes Aftenskole og Svendehjemmet hver 25 Kr. — Understøttelse til berettigede arbejdsløse fastsattes til 10 Kr. for det kommende Kvartal og til rejsende Kolleger 4 Kr. — Til de samvirkende Fagforeninger genvalgtes *Glandrup*, *Jørg. P. Nielsen*, *Iwersen*, *Magnus Hansen*, *Aage V. Pedersen* og *Formanden*. Til Revisor og Revisor-Suppleant genvalgtes *Gudmund Larsen* og *Carl Rasmussen*. Til Medlem af Lærlinge-Afdelingens Bestyrelse genvalgtes *Formanden*. Til Bannerbærer genvalgtes *Rolf Jensen* og til Suppleant *Gudmund Larsen*. — Under Eventuelt drøftedes Oplysningsarbejdet, og Brancheklubberne og *Tiedje* meddelte, at Udvalget angaaende Pensionsordningen nu vilde opløse sig og overdrage Bondesens Arkiv til Lokalafdelingen. Saa sluttede Dirigenten Generalforsamlingen, der var besøgt af over 100 Kolleger. *m.*

**Novemberfesten**

*er Lørdag den 14. ds. Kl. 8.30-4*

*i Tivolis Koncertsal*

Billetter à 1.50 for alt

faas hos Inkassatorerne og paa Kontoret

## LÆRLINGESPALTEN

### Københavns Lærlingeafdeling.

Evaldsgade 3, Kontortid: Mandag 17,15—18,15.

*De grafiske Fags Lærlingesamvirke.* Amatøraften med Pakkeauktion og Bal afholdes Lørdag den 14. November Kl. 20 i Empiresalen, Blegdamsvej 26. Underholdningen vil forme sig som et Døgns Radioudsendelse. Vi følger Døgnets Begivenheder lige fra »Morgengudstjeneste« gennem Dagens Udsendelser og Transmissioner. Der bliver Tryllekunster, Hypnose, Stepfænomen, Harmonikavirtuoser, Klaverets »Rastelli og meget andet godt. »Hørebilleder fra Dagliglivet« er en Auktion, som vi følger paa meget nært Hold. Og saa er der Bal til Kl. 2. 5 Mands Orkester. Adgangen er *gratis* for alle, der medbringer Pakke til Auktionen — ellers 25 Øre. Baltegn 50 Øre.

— — —

Der ligger endnu nogle bestilte Billeder fra vor Kullenstur til Afhentning paa Kontoret. *Styrelsen.*

## FORRETNINGSUDVALGSMØDER

28. Oktober 1936.

— Et Medlem i Aabenraa ønsker hvilende Ret i et halvt Aar. — Bevilges.

— Et Medlem i København anmoder om Kontingentfrihed i Syge- og Begravelseskassen. — Bevilges.

— Et Personale i København sender Klublove. — Godkendes med en enkelt Rettelse.

— Aalborg tekniske Skole anmoder om Tilskud til Anskaffelse af en ny Diegeltrykpresse. — 200 Kr. bevilges.

— De samv. Fagforbund har udskrevet Ekstra-Kontingent i Anledning af Konflikten i Foraaret. — Vor Andel betales af Reservefonden.

— Efter Aftale med en Afdeling foreslaas, at denne fra 1. Januar 1937 er lukket for al Udbetaling af Rejseunderstøttelse. — Vedtoges.

— Hipa sender Cirkulære om Agitation for den socialdemokratiske Presse. — Vedtoges at lade Oplysningssekretæren udsende Materiale til Afdelingerne desangaaende.

— D. s. F. ønsker Forslag om Ændringer af Beskyttelseslovgivningen. — Bringes til Medlemmernes Kundskab.

— D. s. F. afholder Generalforsamling til Foraaret. Forslag

til Lovændringer skal indsendes inden 1. December. — Til Efterretning.

— Fra Odense Afdelings Generalforsamling foreligger Protest mod Forbundets Indmeldelse i Luftværnsforeningen. — Til Efterretning.

— Andragende om Støtte til et socialdemokratisk Ungdomshjem i Fredericia. — Henlægges.

— Forretningsføreren refererede nogle Mæglingssager og Møder i forskellige Afdelinger. — Til Efterretning.

— I en Afdeling er konstateret Underslæb hos Kassereren. — Den af Afdelingen trufne Ordning godkendes.

— Et Medlem har hævet mere Understøttelse end han var berettiget til. — Tilbagebetales og Karantæne idømmes.

*Bogtrykfagets Arbejdsløshedskasse.*

— Arbejdsdirektoratet meddeler, at vore arbejdsløse Medlemmer efter Ansøgning kan hæve vedtægtsmæssig Understøttelse under Skoleophold. — Til Efterretning.

— Arbejdsdirektoratet har givet Tilladelse til at ophøre med Kontingentbetalingen i Fortsættelseskassen fra 1. Januar 1937. — Til Efterretning.

## STYRELSESMØDER

### Københavns Afdeling.

28. September. Mindre Firma er indklaget for Den faste Voldgiftsret for Tarifbrud. — Mindre Firma havde ikke overholdt nylig indgaaet Forlig ved Den faste Voldgiftsret; ny Bod 75 Kr. — Sagen Schouw & Co. (angaaende Pasning af Rotationspresse) havde været Genstand for fornyet Mægling, uden Resultat; der er samtidig rejst Krav om Regulering af Personalets Løn. — Mæglingsaftale vedrørende Dagblads Søndagsarbejde og Ferieordning refereredes. — Med Firmaet »Bireka« var nu sluttet endelig Aftale vedrørende forskellige Uoverensstemmelser. — Refereredes Mægling vedrørende et mod en Trykker rejst Erstatningskrav. — Refereredes tilfredsstillende Ordning af et tidligere behandlet Spørgsmaal om Organisationstilhørighed. — Refereredes forskellige Forhandlinger vedrørende Maskinsætter-Husoverenskomst ved Dagblad. — Refereredes bilagt Uoverensstemmelse af personlig Art mellem et Par Medlemmer. — Refereredes Skrivelse til Arbejdsdirektoratet vedrørende Opholdstilladelse for tysk Statsborger. — Klublove for nydannet Personaleklub indstilles til Godkendelse. — Forbundsstyrelsen har i H. t. Lovene udpeget to Medlemmer til den københavnske Tarifkommission, nemlig Fr. Mehr og O. A. Lundin. — Skrivelse fra Dansk Arbejder-Idrætsforbund toges til Efterr. — Da Stockholms typografiske Forening i nær Fremtid fejrer 90-Aars Jubilæum besluttedes det at skænke en Gave, en Dirigenthammer i Sølv med Guld. — Matteottifondens Spaniens-Indsamling er sluttet, det indkomne Beløb afleveret. — Behandledes Aftaler vedrørende Forstaaelsen af den københavnske Ferieordning. — Spørgsmaal vedrørende Sygeunderstøttelse, hvilende Ret og Landophold behandledes. — Et gammelt Medlem indstilles til Kontingentfrihed. — Festudvalget forelagde Indstilling vedrørende Novemberfesten. — Alt til Efterr. og Godkendelse. — Mødet hævet.

## SMAAT FRA NÆR OG FJERN

**Sølvbryllup.** Maskinsætter *Anton Nielsen* og Hustru, Engvej 74, Odense, fejrer Sølvbryllup 11. Novbr. Til Lykke. *H. H.*

**Salget af Novemberfest-Billetter** er nu i fuld Gang. Saafremt Inkassatorerne skulde ligge inde med Billetter, der ikke er solgt, bedes saadanne tilbageleveret Anton Jensen eller paa Kontoret. Billetter, som ikke *senest Onsdag den 11. ds. Kl. 18* er tilbageleveret, betragtes som solgte.

**Oplysningsmødet i Haderslev.** I Anledning af Artiklen fra Kolding Afdeling i sidste Nr. meddeles det fra Haderslev, at man paa ingen Maade ønsker at udelukke Kolding-Kollegerne, men at de tværtimod er særdeles velkomne til Mødet i Haderslev paa Søndag.

**»Social-Demokraten«** gennemfører for Tiden i Forbindelse med Fagorganisationerne, der jo ejer den socialdemokratiske Presse, en Agitation for Tilgang af Læsere og Abonnenter. Til de københavnske Trykkerier udsender vi i disse Dage noget Agitationsmateriale, som vi beder Inkassatorer og Tillidsmænd venligst fordele blandt Arbejdskammeraterne.

**Kvindeafdelingens Formand,** Fru *Alfrida Andersen* er flyttet. Den nye Adresse er Vodroffsvej 47. V. — Fru Andersens Telefonnumer er ændret til Nora 8344.

**En Gaas,** 14 Ænder og 15 Plader Chokolade kan man i Aften vinde ved Sangforeningens Andespil i Sanglokalet, Nørresøgade 27 A, og det hele kan vindes for 2 Kr. — med lidt Held altsaa. Tag den Fornøjelse med, Kollega, som et Andespil er.

**Meget indsendt Stof** har maattet udskydes til næste Numer.

**Typografen i Radioen.** Kollega *K. A. Jørgensen* talte forleden Aften i Radioen om vort Fag og gav en klar og letfattelig Skildring af en Sortekunstners Arbejde i Fagets forskellige Brancher.

**Lommebog for Arbejdere 1937.** Nu kommer 24. Aargang af *»Lommebog for Arbejdere«*. Denne praktiske lille Haandbog har gennem Aarene vundet sig et stadigt større Publikum, og ved sit Indhold, der som sædvanlig omfatter en Række faglige, politiske og almene Spørgsmaal, fortjener Lommebogen den største Udbredelse, idet den vil gøre Nytte, hvor den kommer frem. Særlig er der Anledning til at fæstne Opmærksomheden ved, at Lommebog for Arbejdere *ene af alle danske Lommebøger* bringer en Række Oplysninger om sociale Institutioner og Arbejderbevægelsen i Ind- og Udland, som det ikke er muligt at faa noget andet Sted, samt Resultatet fra Landstingsvalget i September. Lommebogen vil ogsaa i Aar fremtræde i et smukt solidt *Helshirtingsbind* med Lomme; Prisen bliver *Kr. 1,65.*

**Sammenkomsten** i Esbjerg den 8. November bringes i Erindring. Kl. ca. 10 Form. samles man udenfor Skolegade 12 i Esbjerg for at bese Offsetanlæget i Esbjerg Stentrykkeri, og derefter gaar Turen til Lykke Thomsens Farvefabrik paa Esbjerg Havn. Sluttelig vil Dagbladet »Vestkysten«s nye Rotationsanlæg blive demonstreret for Deltagerne. Efter Demonstrationen er Deltagerne i Besøget inviterede som Gæster ved et af »Vestkysten« arrangeret Kaffebord. For at kunne foretage et yderligere Arrangement vilde det være meget ønskeligt om Kolleger — se de udsendte Tegningslister — der har under Overvejelse at ville deltage, snarest meddeler dette enten til *S. Schultz*, Ringkjøbing, eller til undertegnede.

*S. Gullander*, Holstebro.

**Intet Diktatur.** Den socialdemokratiske Professor ved Universitetet i Geneve, André Ottremare, har foretaget en Rejse gennem den antifacistiske Del af Spanien og har bl. a. udtalt:

»Samarbejdet mellem de forskellige politiske Tendenser i Katalonien har tilladt Lederne af den frisindede Majoritet at skabe en social Organisation paa syndikalistisk Basis, en Organisation, der er beundringsværdig i sin Ordning, sin Intelligens og sin revolutionære Slagkraft.

I Katalonien rejser man uden Vaaben Dag og Nat og kommer aldrig ud for Fare. I alle Byer raader Ro, ogsaa i Barcelona. Anarkisterne har midt under den forbitrede Borgerkrig vist sig at være skabende Politikere af Rang. Med Glæde og Beundring har jeg, som demokratisk Socialist, lært det nye Kataloniens Institutioner at kende. I Katalonien organiseres et antifascistisk Regime, *uden at man maa tage sin Tilflugt til Diktaturet.* Syndikaternes Medlemmer er deres egne Herrer og regulerer Produktion og Distribution ved Hjælp af erfarne Specialister og deres egne Tillidsmænd.«

## DANSK TYPOGRAF-FORBUND
### BOGTRYKFAGETS ARBEJDSLØSHEDSKASSE

Evaldsgade 3 - København N - Tlgr.-Adr.: Typforbundet, København

**Kontorerne**
er aabne for Ind- og Udbetaling daglig Kl. 13-15 (Lørdag Kl. 11-13) samt Fredag og Mandag Aften tillige Kl. 17-18.30.

**Anvisningskontoret.**
Fra Kl. 9-18. Telefon Central 4331.
Før Kl. 9 og efter Kl. 18 Telefon Ryvang 1683.

**Provinsens Forretningsfører.**
Ths. Pedersen. Telefon Central 4331.

**Typograf-Tidende.**
Redaktør: Fr. Nielsen, Egøjevej 3, Køge. Telefon Køge 533.
Ekspeditør: Ths. Pedersen, Evaldsgade 3, Kbhv. N. Tlf. 4331.
Abonnement gennem Postkontorerne Kr. 1,50 Kvartalet.
Annoncer: 35 Øre pr. Petitlinje (pladss. Medlemmer 25 Øre). 26 Gange og derover Rabat.

**Oplysningsudvalget.**
Sekretær: Svend Johansen. Træffetid: 10-11.30 og 16-18. Telefon Central 13.765. Privat: Ryvang 4707.

**Københavns Afdeling.**
Formand: Sigv. Hellberg. Træffes som Regel i de for Kontorerne angivne Ekspeditionstider. Telefon Central 13.331.
Kasserer: O. A. Lundin, Telefon Central 4331.

## FORENINGSMEDDELELSER

**Kvittering for modtagne Juli Kvartals Regnskaber.**

28.Oktober: Roskilde pr. Bl. 594,80, Kt. 1400.00, ialt 1994,80, København 33.929,90; 29. Oktober: Fredericia pr. Bl. 375,00, Kt. 600,00, ialt 975,00, Odder pr. Bl. 160,00, Kt. 150,00, ialt 310,00; 31. Oktober: Stege 325,00; 2. November: Aarhus pr. Bl. 1783,90; 3. November: Hjørring pr. Bl. 200,00, Kt. 800,00, ialt 1000,00, Ringkøbing pr. Bl. 200,00, Kt. 804,60, ialt 1004,60.

Dermed er samtlige Regnskaber indgaaet.

København, den 3. November 1936. *Forretningsudvalget.*

**Tilskud fra Hovedkassen**

er efter lovformelig Begæring tilsendt følgende Afdelinger:

28. Oktober: Roskilde i St. f. en Del af Juli Kv. Oversk. 594,80; 29. Oktober: Fredericia i St. f. en Del af Juli Kv. Oversk. 375,00, Odder i St. f. en Del af Juli Kv. Oversk. 160,00; 2. November: Aarhus i St. f. Juli Kv. Oversk. 1783,90, Varde 500,00, Korsør 200,00; 3. November: Hjørring i St. f. en Del af Juli Kv. Oversk. 200,00, Ringkøbing i St. f. en Del af Juli Kv. Oversk. 200,00.

København, den 3. November 1936. *Forretningsudvalget.*

**Nye Medlemmer.**

København: Sætter Vilhelm Petersen, udl. 23. 10. 36 hos C. Johansen (arb. s. St.), Sætter Viggo Jespersen, udl. 27. 10. 36 hos O. C. Olsen (arb. s. St.), Sætter Grethe Petersen, udl. 16. 10. 36 hos Petersen & Lefevre (arb. s. St.), Trykker Frode Hedeholm Nicolajsen, udl. 24. 10. 36 hos Fr. Bagge (arb. s. St.), Trykker Poul Ivan Frost Larsen, udl. 24. 10. 36 i Amager Bogtr. (arb. s. St.), Trykker Hakon Hougaard Holm, udl. 24. 10. 36 hos Bryrup (arb. s. St.), Trykker Elith Røpke Hansen, udl. 24. 10. 36 hos Fraenckel & Co. (arb. s. St.), Paal. Jenny Constance Jæpelt (Schad).

Haderslev: Sætter Jep Jesp. Paulsen, udl. 1. 7. 27 i Haderslev (tidl. Medl.). Maribo: Sætter Poul Olischer, udl. 1. 11. 36 i Lollands-Posten. Odense: Sætter Poul Erik Thane, udl. 1. 11. 36 hos Kai Larsen. Stege: Sætter Kaj Ejgil Jacobsen, udl. 1. 10. 36 i Møns Dagblad. Vejle: Sætter Carl Thorvald Larsen, udl. 1. 11. 36 i Vejle ny Bogtrykkeri.

**Tiltraadte.**

København: 7328 Carl Jørgensen fra Rejse (arbl.), 6278 Hans Nielsen fra Rejse (arbl.), 5386 Hans Jacobsen fra Tønder (arbl.), 7127 Svend Jacobsen fra Næstved (S. A. Nielsen), 5797 Laust Vistisen fra Rejse (Merkur), 7739 Peter Rasmussen fra Rejse (arbl.), 6829 Ole Mazanti fra Odense (»Bien«).

Aalborg: 3931 Rich. Schmidt (arbl.). Horsens: 5342 Jacob Holmgren (Horsens Folkeblad). Kolding: 4990 Lilli Inga Jensen (Fr. Lumbye). Middelfart: 6712 Otto Bræmer Jensen i Pl. Nyborg: 3821 Oskar Andersen (C. Schønemann). Næstved: 3824 Peter Weber Larsen (Fønss, Vordingborg). Odense: 3218 Oluf Mar. Pedersen (arbl.). Skive: 3759 Alfr. Christensen (arb.). Slagelse: 7727 Erik Nielsen (Handelstrykkeriet). Svendborg: 7203 Svend Hoppe (arbl.). Sønderborg: 6708 Peter Christensen (arbl.).

**Fratraadte.**

København: 6524 Kaj Hansen til Korsør, 6544 Svend Guld til Silkeborg i Pl., 233 Kjeld Duelund til Lyngby, 1808 Rasmus Rasmussen til Arbejdslederne, 7203 Svend Hoppe til Svendborg, 5368 E. Christensen til Dansk Arb. Forb., 1399 John Nielsen paa Rejse, 1350 Willy Palm paa Rejse.

Assens: 3821 Oskar Andersen til Nyborg i Pl. Fredericia: 3960 Johs. Honoré til København (arbl.), 7115 Karl Larsen paa Rejse. Horsens: 4138 Kjeld Fischer til København i Pl. Middelfart: 7328 Carl Jørgensen til København (arbl.). Næstved: 7127 Svend Jacobsen til København i Pl., 3824 Peter Weber Larsen til Nyborg (arbl.), 6278 Hans Nielsen til København (arbl.). Odense: 7844 Louis Henriksen paa Rejse, 5815 Holger Søfelde Hansen til København. Slagelse: 7822 Sv. Aage Knudsen til Køge i Pl. Sønderborg: 5700 Otto Schrøder til Kolding (arbl.). Thisted: 5276 Egon Bertelsen paa Rejse.

**Udmeldte.**

København: 6829 Ole Mazanti (Bogtrykker).

Haderslev: 7801 Iver Davisen (fratraadt Faget). Nykøbing F.: 5396 Ib Nielsen (fratraadt Faget). Næstved: 6987 Holger Rasmus Pedersen (Bogtrykker).

**Udslettet paa Grund af Restance.**

Hillerød: 7155 Vestring Andersen.

**Død.**

København: 8039 Aksel Lang.

## Københavns Afdeling

### *Farvelærekursus*

paabegyndes paa **Drubins Farvefabrik,**
Ottiliavej 22—24, paa Mandag Kl. 19.30 pr.

Kursuset, der strækker sig over 3 Mandage, ledes af d'Hrr Farvemester *Hennig* og Repræsentant *Kyhl.*

Prisen for Kursuset er *1 Kr.* og Adgangskort kan købes hos Lundin og ved Foredraget i Aften.

*Arrangeret af Dansk Typograf-Forbunds Oplysningsudvalg*

### *N. Th. Svendsen*

taler om **Typografen ved Sættemaskinen**

### *S. V. Rasmussen*

demonstrerer **Maskinsætterprøven**
for Sjællands Maskinsættere

*Søndag den 29. November i Slagelse*

*Arrangeret af Dansk Typograf-Forbunds Oplysningsudvalg*

**E. L. SERVICE** Hurtig Udrykning Dag og Nat.
**ERIK LEVISON'S**
SPECIALVÆRKSTEDER FOR GRAFISKE MASKINER
TELF. CENTRAL 3018 - 5 Ledninger.
NATTELEFON NORA 6010.

## KLUB-ANNONCER

***I Aften Kl. 20***

Nørre Søgade 27 A

# ANDESPIL

**15 Spil —**
**30 Gevinster**

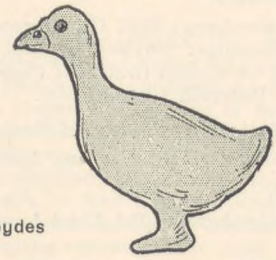

Hele Serien 2 Kr.,
enkelte Spil 15 Øre

Kolleger med Bekendte indbydes

**TYPOGRAFERNES SANGFORENING**

TRYKKERIARBEJDERNES KLUB

Indbetaling af Kontingent samt Optagelse af nye Medlemmer finder Sted Fredag den 6. November Kl. 5½—6½ i Café »Standseren«, Nørre Farimagsgade 76.

## ANNONCER

**Øl er Øl,**

men »Tip-Top« er Typografernes eget Spil. Geviertspillet af Messing!
Sendes portofrit mod Indsendelse af Kr. 1,00 til Postgiro-Nr. 80777 eller direkte til Typograferne *H. Jacobsen* og *A. Larsen*, Palnatokesvej 40, Odense.

**Rotationstrykker,**

Provinsianer, 25 Aar, søger Pladsforandring straks eller senere. Paapasselig og dygtig. Gerne Hjælpetrykker. Billet mrkt. »133« modtager Ekspeditionskontoret.

**Tandlæge Viggo Jensen**
*Klareboderne 2 2*, Hj. af Købmagergade 40
Konsultationstid fra 10—7
Onsdag og Lørdag fra 10—3½
Telefon Byen 6700

**LIVSFORSIKRING** med eller uden Udbetaling i levende Live, *Konfirmationsforsikring* osv. tegnes bedst og billigst i
ARBEJDERNES LIVSFORSIKRING
*Restancefrist under Arbejdsløshed.* Ugentlig Opkrævning sammen med Forenings-Kontingentet. — *Brand- og Tyveri-Forsikring* samt *alle Arter af Forsikring* billigst i 1. Klasses danske Selskaber.
Forlang Oplysninger hos
ANTON JENSEN

**ADOLPH WULFF**
fører alle Artikler for Bogtrykkere,
**Maskiner - Skrifter - Farver,** fra de bedste Fabriker.
Valsemassefabrik og Valsestøberi.
Brugte Maskiner haves altid paa Lager.
**Gothersgade 8**
Kjøbenhavn K. - Telefon Central 39 og 5539

**SKRIFTSTØBERI**
**FARVEFABRIK**
**FAGSNEDKERI**
**HARRY LØHR - KØBENHAVN**

**FRITZ MÜLLER**
*Grafisk Fagforretning ... Wesselsgade 23*
Skrift, Messinglinier, Blindmateriel
Alle tekniske Artikler for Faget, Maskinbaand, Værktøj
Farver til alt grafisk Arbejde
Telf. Centr. 10291
Ny Afdeling for Arbejdstøj.

**CONTRASOL-FARVER**
Drøjere
Renere
Ultra lysægte
Bedre
Intensive
Nye Farver
fra **DRUBIN**

INDUSTRI-TRYKKERIET - BERNH. SCHMIDT - KØBENHAVN

# TYPOGRAF-TIDENDE

ORGAN FOR DE TYPOGRAFISKE ARBEJDERES INTERESSER

NUMER 46 KØBENHAVN DEN 13. NOVEMBER 1936 63. AARGANG

## EUROPAS FREMTID VIL BLIVE MØRKERE —

Sekretæren i den spanske Landsorganisation, *Pascual Tomas*, skriver om Udviklingen i Spanien bl. a.:

Oprøret den 17. Juli 1936 var Svaret paa den af Republiken udviste Tolerance. Dette Oprør er et aabenlyst Retsbrud. Oprørets virkelige Maal er at føre Spanien tilbage til Feudalismens Mørketider, hvor Menneskene behandles som Kvæg. Militæroprørets Formaal er at forhindre Agrarreformens Gennemførelse i Spanien. Agrarreformens Hensigt er at opdele Jorden mellem dens Dyrkere. For den fattige Landbefolkning vilde Jordudstykningen betyde Brød og Frihed. Militærrevolten tilsigtede at forhindre det spanske Folk i at forme sin Fremtid i Overensstemmelse med dets Ønsker og Stræben. Revolten vil med brutal Vold paatvinge Folket Doktriner, som Oprørerne betragter som værdifulde. Oprørerne vil anvende Statens Midler udelukkende til militære Formaal og til Folkets Undertrykkelse.

Arbejderklassen og de borgerlig republikanske Elementer har sammen med fremtrædende Personer indenfor de liberale og katolske Partier stillet sig paa Republikens Side og er rede til ethvert Offer. Hvilken aandelig Kraft har været i Stand til at forene Socialister, Republikanere, Kommunister, Liberale og Katoliker? Den vældige dynamiske Vilje, som manifesterer det individuelle og kollektive Forsvar af Republiken, er ikke andet end Udtrykket for og Bevidstheden om Menneskeret og Menneskeværdighed. Republikens Forsvarere er rede til at respektere en anden Opfattelse under Forudsætning af, at Modstanderne ogsaa respekterer deres Opfattelse og udviser samme Tolerance, som de kræver for deres Vedkommende. Saadanne Liberale og Katoliker, som virkelig tror paa Kristi Ord, staar paa Republikens Side i Kampen mod saadanne Trostilhængere, som betragter Religionen som en Forretning.

Hvorledes kan man paastaa, at Republiken ødelægger Kirker og Klostre og forfølger Munke og Nonner? Vore Modstandere har glemt, at Kirken frem for alt skal iagttage politisk Neutralitet. Den skal desuden staa paa deres Side, som er trængende og lider Nød. I Spanien har Kirken desværre ikke forstaaet at bevare en saadan Neutralitet. Kirken var og er fremdeles en kæmpende Formation. Trods de kristelige Principer har den velsignet Fascisternes Vaaben og taget Parti imod de fattige. I Kampomraadernes Byer og Landsbyer har mange gejstlige fuldstændig glemt Guds Bud om ikke at ihjelslaa. De har grebet til Vaaben mod Republikens Soldater og Milits og opfordret andre til at følge deres Eksempel.

Vi gør gældende, at Militæret har brudt sin Ed mod Fædrelandet og at de gejstlige, som ikke har fulgt Religionens Bud, ikke vedblivende kan staa i Republikens Tjeneste. De er Republikens og Folkets Fjender. De maa udelukkes fra det offentlige Liv for at forhindre endnu værre Ulykker.

I Oktober 1934 udbrød der et Oprør i Spanien. Arbejderklassen havde ved Republikens Oprettelse af hele sin Sjæl haabet paa at kunne virkeliggøre sine humanistiske Idealer. Men i 1934 saa Folket, at Magten i denne Republik gik over paa de Folks Hænder, som var Fjender af Republiken. Arbejderne saa Lønniveauet synke og sin Levestandard forringet. Til Slut blev Trykket for haardt, og de rejste sig mod den voksende Reaktion. *De europæiske Regeringer støttede dengang de spanske Myndigheder*, saaledes at de var i Stand til at slaa Oprøret ned. I to Aar levede vi i Spanien uden Ret, uden Lov og uden Respekt for Folkets Vilje. Under disse to Aar var et Ord af en politisk Modstander tilstrækkeligt til umotiveret Indespærring af Tusinder og atter Tusinder af Arbejdere. Men Folkeviljen forblev levende som en brændende Fakkel, værgede sig mod Undertrykkelsen, og den 16. Februar 1936 fik den Udløsning ved et Valg, som aabnede Fængselsportene for Tusinder af Arbejderbevægelsens bedste Forkæmpere.

Derefter paabegyndtes en ny Politik med den Opgave at forhindre, at Grandseigneurer og Magnater, under Militærets og Gejstlighedens Beskyttelse, vedblivende kunde holde Folket nede i Nød og Elendighed. Og saaledes kom det ved Udgangen af Juli Maaned til et Oprør, men denne Gang ikke til Rettens Forsvar. Det var Fascisternes Oprør mod Republiken. Vi oplevede nu, *at Europas Regeringer nægtede Landets lovlige Regering den Støtte, den har Krav paa i Henhold til Folkeretten.* Man sætter mere Pris paa at bevare Dik-

taturstaternes Venskab end paa at bidrage til Genrejsningen af det demokratiske Styre i Spanien.

Den spanske Republik er det levende Lys for Millioner af Mennesker, som smægter i Mørke og Fortvivlelse. Europas Fremtid vil blive mørkere, saafremt Reaktionen og Fascismen er i Stand til at blæse dette Lys ud.

## DEN GRAFISKE INDUSTRI I RUSLAND

Af Frantzen Eidsvold i »Typ. Meddelelser«.

Arbejderne ved Sovjet-Unionens grafiske Industri og Forlag er samlet i tre Fagforbund, som i Begyndelsen af 1936 havde et Medlemsantal af ca. 200,000. Det største af disse er Centrums og Sydens grafiske Industriarbejderes Forbund. Det omfatter alle Foretagender indenfor den grafiske Industri i de centrale og sydlige Omraader af Sovjet-Unionen, inklusive Ukraine, Kavkasus samt Republikerne i Mellemasien og i det fjerne Østen. Dette Forbund har 115,000 Medlemmer. Nordens grafiske Forbund omfatter Leningrad og Sovjet-Unionens nordlige Omraader. Der findes ogsaa et centralt Forbund for Arbejderne ved Forlagsanstalterne. Til dette hører samtlige Medarbejdere i Redaktioner og Forlagsanstalter samt Sovjet-Unionens Journalister og Forfattere.

Indtil 1934 var der i Sovjet-Unionen kun et Forbund for alle Arbejdere i den grafiske Industri og Forlagsvirksomheder med 188,000 Medlemmer. Men i dette Aar reorganiseredes hele Fagforbundsopbygningen. En Omordning blev nødvendig, da den hidtidige blev for tung at arbejde med paa Grund af de mange Tusinde Medlemmer.

Fagforbundene i Sovjet er opbygget paa den demokratiske Centralismes Princip. Dette forudsætter, at hele Fagforbundsledelsen udøves af en fælles valgt Central, og de lokale Organisationer er pligtige til at arbejde i Overensstemmelse med Fagforbundskongressens Beslutninger og sit Forbunds Direktiver.

Hovedopgaven for Fagforbundene er Omsorgen for og Forbedring af Medlemmernes materielle Vilkaar og at hæve deres Kulturniveau. For at kunne løse denne Opgave maa Ledelsen nøje kende Arbejdsforholdene i de Virksomheder, som hører ind under Forbundet, disses Produktionsmuligheder og Arbejdernes Liv og Behov.

Omordningen af Fagforbundene i 1934 skete for at binde Forbundene fastere til Arbejdermasserne. Derved, at Fagforbundene opdeltes i mindre Organisationer bibeholdtes helt og holdent Grundprincipet for Forbundenes Opbygning efter Produktionsgrene, ogsaa hos de nye Fagsammenslutninger. Som tidligere tilhører alle Arbejdere i et Foretagende én Fagforening. Opdelingen af Fagforbundene var nærmest territorial. Desuden udskiltes Produktionsgrupper af selvstændig Art. Saaledes blev Resultatet de i Dag eksisterende tre Fagforbund for de grafiske Industriarbejdere.

Opdelingen af Forbundet for de grafiske Arbejdere i tre selvstændige Forbund har muliggjort en betydelig Bedring i det daglige Arbejde for Medlemmerne. Organisationerne kommer Medlemmerne nærmere og kan hurtigere og bedre tilfredsstille de daglige Krav og Spørgsmaal, som maatte melde sig. Som Følge af denne Udvikling er de grafiske Arbejderes økonomiske Forhold bedret betydeligt.

Den grafiske Industri i Sovjet-Unionen har stor Betydning for den socialistiske Opbygning. Særlig stor er dens Rolle i Massernes kulturelle Udvikling og i Højnelsen af det tekniske Niveau hos de mange Millioner arbejdende i Unionen. Bogen og Tidsskriftet i Hænderne paa det sejrrige Proletariat er blevet et Middel til Højnelse af deres intellektuelle Stade og Udvikling af en ny fremadskridende Menneskehed. Derfor er den grafiske Industris Betydning saa stor i Sovjetlandet og derfor skænkes dens Udvikling saa stor Opmærksomhed.

Den vældige Stigning i Bog- og Avisproduktionen, som har fundet Sted i Rusland, staar i stærk Modsætning til de stadige Indskrænkninger i Forlagsvirksomheden f. Eks. i Tyskland, som tidligere var blandt de forreste. Avis- og Tidsskriftsproduktionen i Tyskland er gaaet tilbage med 46 pCt. siden 1932. Mere end Halvdelen af dette Lands grafiske Arbejdere er ved Begyndelsen af 1936 arbejdsløse.

Sovjet-Unionens mægtige Maskinbygningsindustri har bidraget til, at den grafiske Industri har kunnet udvides og fornyes. Det czaristiske Rusland efterlod en yderst svag grafisk Industri med daarligt udstyrede Foretagender og gammeldags Maskiner. I de senere Aar er der bygget mange store Virksomheder, og de gamle er forbedret og udvidet. Som et Resultat af Landets Industrialisering har de grafiske Virksomheder kunnet forsynes med selvtilvirkede Maskiner fra Linotyper til Rotationspresser.

Særlig Glæde vakte den grafiske Industris Opbygning i de nationale Omraader og Republikerne. I mange af disse har man først i Sovjetmagtens Tid begyndt at trykke Aviser, Tidsskrifter og Bøger paa de nationale Sprog. Der findes saadanne nationale Omraader, som ikke alene savnede egne Aviser, men ikke engang havde et eget Skriftsprog. Først efter Revolutionen skabtes et saadant til de smaa Nationers økonomiske og kulturelle Befrielse. De før uvidende og ukultiverede smaa Nationer er nu ivrige efter Oplysning og Kultur. Og det trykte Ord er Overbringer af disse Goder. Kulturstadet hos Sovjet-Folket stiger, og der stilles større og større Krav om Bøger og Aviser. Den grafiske Industris Fremmarch foregaar i samme Tempo som Folkehusholdningens almindelige Opgang og udgør en af de vigtigste Gradmaalere for Sovjet-Unionens kulturelle Opblomstring. Deri ligger den største Betydning for den grafiske Industri. Og derigennem bestemmes ogsaa de vældige Opgaver, Bogarbejder-Fagforeningerne har løst.

## OPLYSNINGSUDVALGETS MØDE I ODENSE

den 1. November fik et udmærket Forløb. Efter Branchemøderne og Middagspause samledes man ved 14-Tiden til Fællesmødet, hvor *C. O. Madsen* bød velkommen til de mange udenbys Gæster, der var kommen til Stede. Efter Montør *Nykiels* Foredrag om »Linotypemaskinen før og nu« takkede

## DANSK TYPOGRAF-FORBUND

### Blokade.

Bogtrykker Walentin Nielsen, Rødkjærsbro, har ikke ønsket at underskrive Overenskomst, og da Firmaet ikke betaler overenskomstmæssige Lønninger, er det blokeret for Tilgang af vore Medlemmer.

København, den 4. November 1936. *Forretningsudvalget.*

### Tarif-Kommissionen.

Branchemødernes Valg af Tarifkommissionsmedlemmer er tilendebragt. Kommissionen har derefter følgende Sammensætning: *Sigv. Hellberg, Jul. Schrøder, Ths. Pedersen* (iflg. Forbundslovene), *Fr. Mehr, O. A. Lundin* (valgt af Forbundsstyrelsen), *Aage Zuschlag, Sv. Aage Larsen* (Trykkerne), *Alfrida Andersen, Lumholdt-Johansen* (Kvindelige Trykkeriarbejdere), *E. Nilsson* (Mandlige Trykkeriarbejdere), *S. V. Rasmussen, N. Th. Svendsen* (Maskinsætterne), *Axel Jensen* (Bladsætterne), *K. A. Jørgensen, Ernst Berg, Eigil Hansen* (Bog- og Akcidenssætterne), *Georg Andersen* (Stereotypørerne).

Sekretær *Svend Johansen* for det interessante Foredrag og Montør *Norland* for hans udmærkede Oversættelse.

Ved et fælles Kaffebord, hvor Afdelingen var Vært, talte Forretningsfører *Ths. Pedersen.* Hans Udtalelser hilstes med stærkt Bifald af Forsamlingen. *Svend Johansen* rettede en Tak til de forskellige Foredragsholdere og til Odense Lokalafdeling. En Kollega fra Svendborg takkede ligeledes Odense Lokalafdeling for den Gæstfrihed, som baade her og ved tidligere Lejligheder blev udvist, hvorpaa Lokalformanden med Tak for Dagen sluttede af.

## UDVIKLING I BRUDSTYKKER

»Jeg er selv en af disse Udvandrere. Og blandt Udvandrerne vil Hr. Ibsen kunne finde ikke alene en Række af førende Navne i Nutidens europæiske Arbejderbevægelse, men Hundredtusinder af europæiske Arbejdere og frisindede Mennesker, for hvem den kommunistiske Internationales Virksomhed blev et bittert, men nyttigt Kursus i Forskellen mellem Teori og Praksis, Forskellen mellem Frihed under Ansvar og Ansvar uden Frihed, Forskellen mellem universel revolutionær Fraseologi og nationalstatsbetonet Realisme.«

Sigv. Hellberg i »Typ.-Tid.« Nr. 43.

Det er naturligvis muligt for nærværende at forsøge en Udredning af den Udvikling, der er foregaaet paa det europæiske Kontinent i de senere Aar. Ovenstaaende Citat skulde vel være en saadan, og er alene interessant af den Grund, at den beskæftiger sig med dette faktiske, men triste Emne.

Problemet indeholder det alvorlige Spørgsmaal, hvor den europæiske Arbejderklasse staar i Dag, hvorledes den har stillet sig i den forsiggaaende, kritiske Udvikling, hvorledes dens Stilling er i Helhedssituationen og dens Stilling indenfor de enkelte Nationer.

Betragtningen omtaler to Grupper, ɔ: dels de førende Navne indenfor Arbejderbevægelsen og dels dens Hundredtusinder (Millioner) af menige Arbejdere. Paastanden gaar ud paa, at der er foregaaet en Masseflugt fra den oprindelige socialistiske Verdensrevolutions Idé, som ifølge Kendsgerningerne Kommunismen hidtil har fastholdt og arbejdet paa.

Jeg tror, vi kan lade Spørgsmaalet om de »førende Navne« ude af Betragtning for nærværende. »De førende Navne« tør vistnok ikke i den Sag, det drejer sig om her, anstille en til Bunds gaaende Prøve paa, om Arbejdermasserne staar bag dem eller ej. Men unægtelig er Arbejdermassernes egen Stilling i den europæiske Situation desto mere interessant, og hvis der er Tale om en Masseudvandring, er den unægtelig af ejendommelig og tragisk Art.

Den kan beskrives saaledes: Først slog man den italienske Arbejderklasse ned og gjorde dens Medlemmer til *fascistiske Soldater.* Dernæst slog man den tyske Arbejderklasse ned og gjorde dens Medlemmer til *fascistiske Soldater.* Derpaa kom Turen til de østrigske Arbejdere, der blev slaaet blodigt ned og gjort til *fascistiske Soldater.* Og ind imellem blev mange andre Landes Arbejderklasse slaaet ned og gjort til Soldater. Nu staar vi midt i det spanske Drama, og saafremt der bliver nævneværdigt tilbage af spanske Arbejdere, der undgaar det frygtelige Blodbad, vil disse ogsaa blive indrulleret i den store tvangsudskrevne, internationalt kæmpende fascistiske Armé.

For alle disse Landes Vedkommende gælder det, at de størrelsesmæssigt og industrielt er dominerende i det egentlige Europa, og for Tysklands Vedkommende kan anføres, at kommunistisk Parti ved det sidste Valg inden Nazistyret samlede 5¼ Million Vælgere, hvoraf de 700,000 havde svigtet Socialdemokratiet.

Til yderligere Belysning af Udvandringspaastandens Værdi kan anføres Kommunismens voksende Indflydelse i spansk og fransk Politik, der har muliggjort Enheds- og Folkefrontdannelser med Overtagelse af Regeringsmagten. Og for vort eget Lands Vedkommende har kommunistisk Vælgerantal fordoblet sig fra forrige til sidste Valg.

Man gør da klogt i ikke at betragte den foreliggende Udvandringspaastand som en historisk Sandhed, men som et Led i den Propaganda, der drives for *den* nationalstatsbetonede Politik, hvis Realitet er den danske Arbejderklasses faglige og politiske Organisationers Frontfællesskab med den danske Borgerlighed. Denne binder altsaa i Øjeblikket dansk Arbejderbevægelse med stærkere Baand end de, der ellers har knyttet os til europæisk Arbejderbroderskab. Det kan saa diskuteres, om denne vor Politik er nødvendig — opportun. Men naar vore »førende Navne« er gaaet saa vidt som til at føre en hensynsløs Kamp mod Kommunismen og lægge den kommunistiske russiske Nation for dødeligt Had, maa disse finde sig i, at der fra Arbejderside protesteres. Thi det er de revolutionært indstillede Arbejdere, der med deres Blod og Liv hidtil har budt Fascismen Trods, og det er det bevæbnede russiske Proletariat, der idag er Europas Bolværk mod Fascismen — og dermed Beskyttelsen ogsaa for de tiloversblevne europæiske Demokratier.

København, i November 1936. *Johs. Larsen.*

## SVENSK BOGTRYK 1483—1850

Til Danmark kom Bogtrykkerkunsten i Aaret 1482. I dette Aar blev den første i Danmark trykte Bog trykt i Odense af Bogtrykker *Johan Snell* fra Lübeck. Det var nu egentlig to Bøger Snell trykte i Odense, nemlig: 1) *Breviarium Othinense*, som var en latinsk Kirkehaandbog for Fyns Stift. 510 Blade, 4 $^{0}$. 2) *De obsidione et bello Rhodiano* af *Guillemus Caorsinus*. En latinsk Skildring af Tyrkernes Fremtrængen paa Øen Rhodus. 14 Blade, 4 $^{0}$. Medens den førstnævnte store Bog ikke bærer Trykkersted giver dette paa sidstnævnte Oplysning om, at Bogen er trykt i Odense 1482. Den første er trykt paa Bestilling af kirkelige Myndigheder i Odense og den anden har Snell trykt for egen Regning. 1932 var der i Klostersalen i Odense arrangeret en Udstilling af Bøger og Bogtryk udførte af Odense-Bogtrykkere fra og med Johan Snell til Nutiden.

I det følgende Aar — 1483 — fik Sverige sin første Bogtrykker. Det var atter her *Johan Snell*, der i Stockholm 1483 bl. a. trykte Bogen *Dialogus creaturarum optime moralisatus*. Dateret 20. December 1483 og er 57 Blade. 4 $^{0}$. Dette Værk er vistnok det for Almenheden mest bekendte af de Arbejder Snell udførte i Stockholm. Dette Værk mente man i lang Tid var det første — og vel ogsaa det eneste — Værk, Snell udførte under Sveriges-Besøget. Man har dog nu fundet Brudstykker af et andet lille Bogarbejde, udført af Johan Snell, men *før* ovennævnte Dato. Det er en latinsk Grammatik, hvis Titel er: *Maqister que pars?* 24 Blade, 4 $^{0}$. Den er skrevet af Benedictinermunken *Remigius*, der levede i Auxerres i Frankrig i Begyndelsen af det 10. Aarhundrede. Den er sat med samme Skrift som det efternævnte Upsala-Missale.

*Missale Upsalense vetus* er, foruden 2 Kartonblade 244 Folioblade stort og tryktes 1484. Desuden var der udstillet 2 Eksemplarer af et *Afladsbrev*, ligeledes trykt i Stockholm, men *efter* 22. August 1484. Det er udfærdiget af *Bartholomaeus de Camerino*. Det ene Eksemplar er trykt paa Pergament, det andet paa Papir (Korrekturaftryk af samme Afladsbrev). Pergament-Eksemplaret er udfærdiget 7. Januar 1485 for Fru Ramborg og Nonnerne i Vreta Kloster. Afladsbrevet er trykt 2 og 2 i Folioformat.

I Sverige har man desuden fundet 2 Korrekturblade af det af Johan Snell i Odense 1483 trykte *Breviarium Othinense* samt nogle mindre Fragmenter af samme. Dette er Nordens *ældste* Korrekturaftryk.

Det førstnævnte af disse Korrekturaftryk er fundet og findes i Upsala Universitets-Bibliotek. I 2. Del at mit Værk »Fra Johan Snell til vore Dage« (Odense 1924) har jeg i Reproduktion gengivet det.

For at give en Forstaaelse af denne Begivenhed — Bogtrykkerkunstens Indførelse i Sverige i Aaret 1483 — og det svenske Bogtryks videre Udvikling, i det mindste i sine Hovedtræk, besluttede Bogtrykkerforeningen i Forening med de øvrige svenske, grafiske Foreninger og Forbund — deriblandt Sv. Typograf-Förbundet — at arrangere en Udstilling af Bogtryk i Tiden fra 1483 til 1850. Den arrangeredes paa Kungliga biblioteket i Stockholm i Tiden fra December 1933 til Maj 1934. Imidlertid fandt man, at Udstillingen var saa interessant, at der burde udarbejdes et Katalog over den med særlige Oplysninger og et righoldigt Illustrationsmateriale, bestaaende af Reproduktioner fra de udstillede Arbejder.

Dette Værk er nu udkommet og tilsendt mig af Hovedbestyrelsen for Sv. Typograf-Förbundet. Dets Titel er: *Det svenska boktryckets utveckling 1483—1850. Utställning anordnad i Kungl. biblioteket med anledning av 450-års minnet av boktryckarkonstens införande i Sverige.* Bogen er i stort 8 $^{0}$ med 64 Sider Tekst og 62 Reproduktioner, næsten alle i Originalarbejdernes Størrelse, og med særligt Hensyn taget til de ældre Bøger. Det er den flittige og verdenskendte Forsker, Rigsbibliotekar *Isak Collijn*, der fra det kgl. Bibliotek i Stockholm har forestaaet Udgivelsen af dette betydningsfulde faglig-historiske Arbejde. Værket er trykt i Upsala i *Almqvist & Wiksells* Universitets-Bogtrykkeri, hvilket er Garanti nok for at det er et smukt Bogarbejde. Omslaget er tegnet af Kunstneren *Akke Kumlien*. Bogens Pris er: hæftet 6 Kr. og indbundet med Pergamentryg 8 Kr. (svensk).

Ialt omfattede Udstillingen 265 Nr., deriblandt nogle Etbladstryk, men dog overvejende Bøger. Af disse er der i Bogen kortere eller længere Beskrivninger. Angivelsen af Bogtrykkeri, Aarstal, By (Provinsen var nemlig righoldigt repræsenteret paa Udstillingen) og mange flere Oplysninger. Det foreliggende Arbejde gør — saavel ved Indhold som ved Udstyrelse — Bogtrykkerfaget Ære og er en saare nyttig Bog for enhver, der vil studere det svenske Bogtryks Udvikling gennem Tiderne, selv om den ikke er den eneste.

Odense, i August 1936. *L. Chr. Nielsen.*

## AFDØDE KOLLEGER

Maskinsætter *Otto Petersen* er afgaaet ved Døden 71 Aar gammel. Afdøde, der i mange Aar, indtil Foraaret 1935, havde arbejdet i Berl. Tid., havde gennem de sidste Aar været svagelig, og i det sidste Aars Tid havde han levet af sin Aldersrente. Bisættelsen fandt Sted i Lørdags fra Bispebjerg Krematorium.

— Maskinsætter *Oscar Larsen* døde forleden ret pludseligt, 61 Aar gl. Oscar Larsen havde i mange Aar arbejdet paa Berl. Tid. som Maskinsætter; i det sidste Aars Tid havde han gentagne Gange været sygemeldt, men Døden kom dog helt overraskende for hans Arbejdskammerater. Larsen begravedes i Søndags.

## JUBILÆUM I MARIBO

Lørdag den 24. Oktober fejrede Maribo Lokalafdeling sit 50-Aars Jubilæum ved en Fest i Bangs Have, hvortil var indbudt flere af Afdelingens tidligere Formænd, Forretningsfører *Ths. Pedersen* og Hovedbestyrelsesmedlem *Magnus Nielsen*, Nakskov.

Formanden, *A. Th. Madsen*, bød velkommen til Festen og gav senere et lille Resumé over de forløbne 50 Aar og udbragte et Leve for Dansk Typograf-Forbund. *Forretningsføreren* overbragte Forbundsstyrelsens Hilsen og Lykønskning og omtalte Forbundets Betydning gennem Tiderne. Faktor *P. Madsen* fortalte muntert om tidligere Generalforsamlinger og udtalte Haabet om bedre Tider for Faget, saa de arbejdsløse kunde faa Arbejde. *Formanden* talte for Gæsterne og de tidligere Formænd. *Fr. Madsen* for Arbejdsgiverne og Red. *D. Ditlevsen* for et godt Forhold mellem Arbejder og Arbejdsgiver. *Borgmesteren* overbragte Hilsen og Lykønskning fra Socialdemokratiet og oplyste, at den første Sekretær for Socialdemokratisk Forening var en Typograf og talte for den nuv. Formand. Red. *M. A. Jensen*, Rødby, talte for Kassereren, P. M. Lindhardtsen, der havde bestridt Hvervet i 25 Aar. *Magnus Nielsen*, Nakskov, bragte Hilsen og Lykønskning fra Afdelingen i Nakskov og takkede for det gode Forhold, der bestod mellem Afdelingerne.

*Formanden* takkede for den Opmærksomhed, der var blevet vist Afdelingen i Anledning af Jubilæet, bl. a. af Redaktørerne M. Andersen og D. Ditlevsen, der havde givet en Pengegave til Uddeling blandt de arbejdsløse i Afdelingen, fra Nakskov Afdeling en Blomsterdekoration og fra Magnus Nielsen en Dirigentklokke, ligesom der var indløbet flere Telegrammer.

Ind imellem Talerne blev afsunget flere i Dagens Anledning forfattede Sange, der gjorde stor Lykke.

Efter at Formanden havde budt velbekomme, ryddedes Salen til Dans, og det blev sent før den helt igennem vellykkede Fest sluttede. —*n.*

# HVAD ER MENINGEN?

Vi har som bekendt ad Omveje faaet at vide, at vi er blevet Medlem af Luftværnsforeningen.

Hvorfor ad Omveje?

Hvorfor har man lusket vort Forbund ind i en Forening uden først at spørge os, om vi i det hele taget vil have noget med den Forening at gøre?

Er det en ny Form for Demokrati?

Det ligger nær at spørge, om der er andre Foreninger, vi er blevet Medlem af, uden vi har givet vort Veto.

Og hvad er det saa for en Forening, vi er kommet ind i?

For nogle Aar siden gik Socialdemokratiet til Valg paa Afrustning. Partiet fik en Tilslutning fra Vælgermasserne paa ca. 100.000 Stemmers Fremgang. Det hed den Gang i de socialdemokratiske Taler, »at Danmark ikke kunde forsvare sig«, at en Krig vilde betyde »Strømme af unyttigt Blod«.

Og da man her hjemme begyndte at tale om Luftværn, var der en tydelig Uvilje at spore i vor politiske Partibevægelse overfor Tanken om Luftværn. Gang paa Gang hed det i Arbejdertalerne, at en Beskyttelse mod Luftangreb var at tilsløre den Sandhed, at vi laa fuldstændig ubeskyttet hen, uanset hvad vi end vilde foretage os.

Dette Standpunkt var ærligt.

Hvad er der da sket, siden Socialdemokratiet gaar med, og de samvirkende Fagforbund indrullerer Fagsammenslutningerne i Luftværnsforeningen?

Er Luftangrebets Aktionsevne dalet siden man i Dag gaar med til et Luftværn, i Modsætning til den tidligere Stilling i samme Sag?

Tværtimod. Der er sket en Udvikling af Luftvaabnet, der betyder mangefold større Ødelæggelses-, Lemlæstelses- og Drabsevne.

Af Gaskommissionen, der arbejdede med en Undersøgelse af Spørgsmaalet, fik vi gennem fremtrædende Medlemmers Udtalelser ingen betryggende Forklaringer paa Beskyttelsesmuligheder.

Der er derfor intet som helst Grundlag tilstede for en saglig Motivering for det Omslag, der er sket i den danske Arbejderbevægelses Ledelses Stilling.

Men vi er selvfølgelig dybt taknemlige over, at det dog forundes os, at vort højtærede Forretningsudvalg gennem vort Fagblad, efter at vi ad Omveje har faaet at vide, at vi er blevet Medlem af Luftværnsforeningen, fremkommer med en Redegørelse til os, om den Forening, vi er kommen ind i, uden at vi er blevet spurgt om det.

I nævnte Redegørelse motiveres vor Indmeldelse med, »at det er rimeligt, at Arbejdere melder sig til *de ovennævnte frivillige Hjælpekorps*, baade af rent saglige Grunde, og fordi vi maa være interesserede i, at *disse Korps ikke faar en ensidig Sammensætning*«. (Fremh. i Redegørelsen).

Hvori bestaar de saglige Grunde, naar vi i Forvejen har faaet Ørene tudet fulde med, at der ingen Mulighed er for Beskyttelse under Luftangreb?

Behøver man at tage Fantasien til Hjælp for at tænke sig til et Luftangreb?

Byen i Mørke. Husene brænder. Ild og Røg. Granaternes Detonationer og Sprængningsvirkninger. Titusinder gribes af Panik. Hundreder af Sindssyge. Vilde Skrig og Smertensskrig. Kvinder og Mænd, Børn og Gamle — og de Syge massemyrdes under ubeskrivelige Rædsler. Giftgassen sniger sig ind med Aandedrættet. Struben snøres sammen. Krigens usynlige Hænder kvæler. Brug Gasmasken mod Giftgassen. Javel. Men Sennepsgassen æder sig gennem Tøjet. I Løbet af faa Timer er Kroppen et eneste stort Saar. Blod og Materie siver ud og Døden kommer som en langsom Befrier. . . .

Dette er Sandheden. Hvor er Hjælp mulig i større Udstrækning? End ikke Væggelus byder man de Kaar, som Rustningskapitalen vil massemyrde Mennesker med.

Slaa den Sandhed op paa alle Porte og Husfaçader, i Stedet for at koble den fredsvenlige danske Arbejderklasse til Rustningskapitalens betændte Slæng.

Vi skal ikke gennem Luftværn bruges som Pudder for at dække det kapitalistiske Samfunds prostituerede Saar.

Nej. Vor Opgave skal være den — til det sidste — at *afsløre* det kapitalistiske Samfunds djævelske Udvikling i Stort som i Smaat og aabenbare for al Verdens Mennesker gennem den Arbejderklasse, der vil dette Systems Forandring, at dette Systems frygtelige Konsekvens er Krigen — og dets helligste Moral: Mord i Krig.

— — —

Protest.

Undertegnede Kolleger udtaler vor mest energiske Protest imod:

at vort Forbund er blevet indmeldt i en Forening, uden at man i Forvejen har spurgt om Medlemmernes Stilling — og

at vort Forbund er indmeldt i *Luftværnsforeningen*.

Vi kræver Spørgsmaalet om Forbundets fortsatte Medlemsskab i Luftværnsforeningen forelagt Medlemmerne til Beslutning.

| | |
|---|---|
| Johannes Bertelsen (6053) | V. Sørensen (3206) |
| Werner Helmert (6020) | S. Henriksen (309) |
| Hans Jensen (3325) | Harald V. Larsen (679) |
| Kai Pelt (638) | Eigil Hansen (384) |
| Poul Jensen (1402) | Knud Kobberø (1439) |
| Henry Thejls | Orla Jørgensen (639) |
| Eigil Pald (2526) | Alb. E. Nielsen (1487) |
| A. L. Petersen (4021) | Vald. Rasmussen (508) |
| Viggo Christensen | Edvin Hansen (905) |
| Carlo Nielsen | Joh. Jensen (1170) |
| Emil Holm (2810) | Rud. Ehbrecht (1331) |
| Frede Salomon | Martha Bøstrup (3232) |
| Svend Carlberg (650) | Mühlenfeldt (1361) |
| Albert H. Jensen (1446) | Eigil Petersen (341) |

# KRISTENDOM OG KREATURHANDEL

Naadigherren til Broholm, Hofjægermester Sehested, staar ifølge Dagspressen nu med Sejrens Palmer i Hænderne — eller rettere Haanden —; thi den gode Hofjægermesters store Rigdom og samfundsmæssig høje Position til Trods er han som andre dødelige kun forsynet med to Hænder, af hvilke den ene tilsyneladende har haft rigeligt at gøre med at dirigere Bommelommerne fra Majoratskassen over paa Steder, som Blaa-Blodet fandt hensigtsmæssigt. . .

Og lig hin bolde Skipper Clement fra Aalborg i Spidsen for sine Bønder drog ud i Leding mod Herremand og Adel, saalunde agter da Mændene af Rønge og Broholm at aksle Kappen, omgjorde sig med Værge og kalde Svendene af By og Bonden

fra Plov. Væbnet med Le og Høtyv, besjælet af Retfærds høje Aand, drage de da i Kamp mod Uret og Tvang.

Ganske vist. Aarene ruller og Skikke ændres. Bønderne løber ikke sammen i Flok og Følge; de organiseres i Bondegarder. Man gaar ikke paa Loen og henter Høtyven; man faar vel sagtens udleveret Revolvere og Karabiner. Nok har man historisk Sans og Ærbødighed for Fortiden i den internationale Facismes Kredse, men derfor kan man da godt interessere sig for moderne Vaaben-Mekanik. Og naar Ret skal være, maa man ogsaa gøre opmærksom paa, at Herren til Broholms Fosterbrødre udi Spanien udfolder visse Ligevægtsbestræbelser. Som Modvægt mod de moderne italienske og tyske Bombeflyvemaskiner anvender man i sin nationale Kamp for Spanien ogsaa Marrokanere fra Afrika, der staar paa et Kulturstade, som kronologisk set ligger langt hinsides baade den gode Skipper Clement samt alle Ferdinander og Alfonser.

Skam faa den, som tænker ilde om dette!

— — —

Og hvad gælder da nu — efter Sejren — Kampen?

Jo, Jørgen Sehested vil den gudløse Materialisme og Marxisme samt Troen paa Stemmesedlen til Livs.

Afdøde I. C. har til Fuldkommenhed fastslaaet, at Kreaturhandel ikke bør foregaa i Jesu Navn. Og jeg har en lumsk Mistanke om, at den Sehestedske, gudfyldte Idealisme, som han vil have os til at trække af Marked med, er en aandelig Ko, der er gold paa mere end een af Patterne. Jeg har mødt Kristendom, som jeg har respekteret, ikke af formelle Grunde, men fordi disse Kristne aabenbarede en social Forstaaelse, et socialt Forholdende, der røbede stor etisk Værdi, omend disse etiske Værdier efter min Opfattelse kunde gøres mere rationelle i anden Anvendelse. Men den etiske Kvalitet som saadan var uomdisputabel. Saa meget mere maa det harme, naar man møder disse markskrigeriske Repræsentanter for Gudelighed og Idealisme, der — dér hvor de erhverver sig Magten — hærgende drager frem i langstøvlet Storsnudethed og Junkerhovmod, nedtrampende alt det, som Generationer af idealistisk indstillede Arbejdere i Enthusiasme og hengiven Tro paa Hjælpsomhedens og Solidaritetens Aand har opbygget.

Og saa drage da disse Aandens Studeprangere fra Marked til Marked, faldbydende deres trepattede Køer, den »gudfyldte Idealisme« m. m.

Men va'r dig Bonde, va'r dig Husmand! Læg dig I. C.'s berømmelige Ord paa Sinde. Og lyt engang til Ord, der ogsaa gælder dig, og som blandt mange andre var med til at fylde Arbejderne med Tro og Idealisme, baade i haarde og svundne Tider, og naar det bærer fremover i blidere Bør:

Men ræk mig, oh Broder, din barkede Haand,
før i Løgn og af Sult vi forgaa.

*Den stille.*

# BREV FRA OSLO

Stortingsvalget er gått over i historien. Aldrig tidligere har Arbeiderpartiet stått overfor en så vanskelig Opgave, hel borgerlig front, som benyttet en agitasjonsmåte, som stod på et meget lavt nivå. Direkte løgner, mistenkeliggjørelser og nedrakning hørte til dagens orden. Spesielt har de norske nazister ikke tatt det så nøie og pengemidler har disse folk, hvor de så får dem fra. Arbeiderpartiet gikk voldsomt frem, vi mønstrer nu 620,000 stemmer, mens f. eks. det norske høire ikke kommer høiere op enn til 280.000 stemmer. Tross sin voldsomme agitasjon opnådde nazi å gå tilbake fra 28,000 stemmer ved forrige valg til 26,000 nu og fik ingen valgt. Kommunisterne i Bergen stillet egen liste, som ingen som helst chanser hadde, de opnådde å forære borgerne en stortingsmann, som rettelig skulde tilfalt vårt parti. Valgets fasitt er tydelig: en kraftig tillitserklæring til Arbeiderpartiets krisepolitikk, et dundrende nederlag for de tyske efterapere i Norge og *det* er hovedsaken.

På grunn av Arbeidsgiverforeningens motstand mot å gi en rimelig kompensasjon for prisstigningen har arbeiderne ved mange bedrifter nedlagt arbeidet og således gjort sig skyldige i s. k. »ulovlige« strejker. I bygningfaget lykkedes det å opnå store lønnsforbedringer, mens sjokoladearbeiderne måtte gjenopta arbeidet med løfte om forhandlinger senere. Det er også lykkedes arbeiderne i mange tilfelle ved forhandlinger å opnå forbedringer midt i tariffperioden. Således har Litografforbundet fått omtrent samme forbedringer, som typograferne opnådde nu i vår, men til gjengjeld har man forlenget tariffen, så den får samme utløpstid som vår, nemlig 1. april 1939.

Som bekjent har vi i Norge en meget sterk arbeideridrett, som har stått i skarpt motsetningsforhold til den borgerlige idrettsbevægelse. Det er nu lykkedes å opnå forlik mellem de stridende parter slik, at representanter fra begge organisasjonerne kan møtes til fredelig dyst paa idrettsbanen. Statsråd Trygve Lie har meddelt, at bevilgningene til idretten vil bli meget forhøiet og har idrettsforliket resultert i dette, er jo meget vunnet.

I henhold til beslutning på Landsorganisasjonens kongress skal de grafiske forbund arbeide henimot et felles grafisk forbund. For å efterkomme pålegget har forbundsstyret nedsatt en komite, som skal utrede spørgsmaalet. Hvorvidt denne komites arbeide bevirker, at spørsmålet løses i henhold til kongressens ønske, er det ennu for tidlig å si noe om.

Oslo 21. oktober 1936. *B. F—m.*

# FRA DEN ØVRIGE VERDEN

## Internationale Typografsekretariat.

Paa Sekretariatskommissionens Møde den 22. Oktober d. A. aflagde Liochon Beretning fra det Møde, det internationale Arbejdsbureaus dertil nedsatte Udvalg lod afholde i Paris den 28. September til Drøftelse af Forholdene i Spanien. Liochon repræsenterede paa Mødet det internationale Typografsekretariat, og hans Beretning paahørtes med megen Interesse af Kommissionens Medlemmer. Det meddeltes paa Mødet, at Nemezek fra Prag havde paataget sig at repræsentere det internationale Sekretariat ved det rumænske Typografforbunds 6. Kongres i Cluj.

De Ændringer i den udvidede Sekretariatskommissions Sammensætning, som vedtoges paa den internationale Kongres i Luxemburg, er nu gennemført, og Resultatet bekendtgjordes paa Mødet. Det viste sig, at tre af Sekretariatskommissionens hidtidige Medlemmer — Liochon, Nemecek og Wessel — blev genvalgt, medens Isaacs fra London og Ponstein fra Amsterdam nyvalgtes. Med Beklagelse modtog man Meddelelsen om, at Hollands Repræsentant van der Wal paa Grund af svigtende Helbred havde set sig nødsaget til efter 17 Aars aktivt Arbejde i Internationalen at nedlægge samtlige sine Mandater, hvilket ogsaa gælder Medlemsskabet af den udvidede Sekretariatskommission. Kommissionen udtalte sin bedste Tak overfor van der Wal for hans mangeaarige udmærkede Arbejde i Internationales Tjeneste og udtrykte Ønsket om, at han snart maatte genvinde sit Helbred.

Kommissionen bestemte derefter, hvem der skal repræsentere det internationale Sekretariat paa et Møde, som er sammenkaldt til den 30. November d. A. i Genf til forberedende Drøftelse af de tekniske Enkeltheder ved Indførelse af 40-Timers Ugen i de grafiske Fag. Det er sandsynligt, at man vil samle alle Arbejdernes Repræsentanter allerede den 29. November til en Forhaandsdrøftelse inden det egentlige Møde. Det blev paalagt Typografsekretariatet at handle i Forstaaelse med de grafiske Fags to andre Sekretariater i denne Sag.

Kommissionen konstaterede med Tilfredshed ved Hjælp af forskellige indløbne Meddelelser og Udtalelser i Fagpressen, at den 13. internationale Typograf-Kongres i Luxemburg fuldt og helt har opfyldt sin Mission og indfriet de Forventninger, man havde stillet til den, ligesom den internationale Tanke ved denne Lejlighed har vundet yderligere Terræn.

**Den faglige Landsorganisation i Svejts**

har paa en Kongres vedtaget en Resolution, hvori gøres opmærksom paa den stadig fremadskridende Rationalisering, og der kræves »en snarlig Indførelse af 40 Timers Ugen i alle offentlige Virksomheder og Tjenestegrene samt for de Fabriksloven undergivne Arbejdere, *hvorved Arbejdernes Levefod ikke maa forringes*«. Kongressen fremsatte paany Krav om en aarlig betalt Ferie og Ratificering af det internationale Arbejdsbureaus Konventioner.

## *Spanien — slaa til . . .*

*Spanien — slaa til . . .*
*For de kommer med Lænker — —*
*de kommer med Rænker og Aag . . .*
*Slaa det til Jorden,*
*det Aandens forkrøblende*
*livsfjendske Fortidens Tog.*
*Stands disse Flokke af gridske Kondorer,*
*der hærgende gaar gennem By'r.*
*Staa som de sejrende Toreadorer,*
*der dræbte den rasende Tyr.*

*Spanien — slaa til.*
*Men saa knus da de Skranker,*
*der hæmmer de Tanker du bær'.*
*Slaa denne Garde,*
*der tjener Sjakalerne*
*gennem sin Overfaldshær.*
*Spanien, vi ved dine fattige Masser*
*maa bløde og brænde sig fri . . .*
*bag Barrikader af Sten og Madrasser,*
*i Kamp for sit Demokrati . . .*

*Spanien — slaa til.*
*Slaa dem ned disse Bander,*
*der paa alle Kanter gaar frem.*
*Hele den Klike,*
*der raned Profiten og*
*plyndred de fattige Hjem.*
*Spanien — slaa til. For din Folkekamp er den*
*Krig hvortil du blev bragt.*
*Stands dette hærgende Tog over Verden,*
*der myrder og brænder sig frem til sin Magt.*

*Werner Helmert.*

## RESOLUTION MOD OVERARBEJDET

*Til Forretningsudvalget for Dansk Typograf-Forbund.*

Dansk Typograf-Forbund, Aarhus Afdeling, udtaler:

»Idet vi paa det skarpeste fordømmer enhver Form for Overarbejde, henstiller vi til det ærede Forretningsudvalg snarest og i videst muligt Omfang at iværksætte Foranstaltninger til Bekæmpelse af det omsiggribende Overarbejde og at sætte alt ind paa at faa gennemført en Forkortelse af Arbejdstiden *uden* Lønreduktion.

Som Eksempel skal nævnes, at vor Afdelings Medlemmer i Tidsrummet 1. Januar til 30. Juni 1936 har haft ca. 16,000 Timers Overarbejde, hvilket vil sige, at hvis Overarbejde var forbudt, havde Afdelingen haft mindst 12 Mand mere i Arbejde i samme Tidsrum.

Samtidig efterlyser Afdelingen de Forhandlinger, der i Følge Overenskomst skulde finde Sted mellem Hovedorganisationerne angaaende Afspasering af Overarbejde«.

Saaledes vedtaget paa Generalforsamlingen den 30. Oktober 1936.

*Ernst Pedersen,*
Dirigent.

## LITERATUR

**Værgeløs.** 10 Kapitler af en Barndom. Af Charles Haugbøll. 168 Sider. Frem Forlag.

Bogen handler om en lille Drengs triste Skæbne. Hans Moder er ene om at opdrage ham og hans to Søstre. Faderen har forladt Hjemmet, og for at holde dette oppe maa Moderen arbejde strengt, hvilket i høj Grad paavirker hendes Nerver og Humør og sætter sit Præg paa »Opdragelsen«, hvis man da kan sætte dette Begreb i Forbindelse med den Behandling, som lille Leif ofte er Genstand for. Hun er tidt ganske urimelig og uretfærdig overfor Drengen, der maa hjælpe hende med Arbejdet, naar han ikke er i Skolen. Prygl faar han saavel i Tide som i Utide. Den Uret, der øves imod ham, gør ham haard og stædig. Og langsomt udvikles han til at blive, hvad Samfundet kalder et vanskeligt Barn. Han anbringes til sidst paa en Opdragelsesanstalt, og Bogen slutter med en Skildring af hans Ankomst og Modtagelse paa Anstalten. Den Behandling, han underkastes her, er mindst af alt egnet til at gøre ham *bedre*.

Bogen er et godt Indlæg for de værgeløse Børn, der fødes til Verden af Forældre, som paa Grund af Fattigdom — eller andre Aarsager — mangler Betingelserne for at kunne gøre dem til gode Mennesker.

Om den anvendte Retsskrivning kunde der vel siges adskilligt. Det er jo efterhaanden blevet saaledes, at omtrent hver Forfatter har *sin* Skrivemaade — et Forhold, som kun kan skabe Forvirring og Kaos. Charles Haugbøll har i »Værgeløs« udeladt alle Bogstaver, som ikke høres i Udtalelsen. Han skriver saaledes: ble (blev), lie (lige), osse (ogsaa), sa (sagde), noen (nogen), Hode (Hoved), syns (synes) o. s. v. Dertil kommer, at Forfatteren har en Tilbøjelighed for lange Ord. For Eksempel: altformeget, hellerikke, liestraks, iogforsig. Det letter just ikke Læsningen.

*Fr. N.*

*

**Hvad Forlaget „Fremad" bringer.**

Først lægges ud med »Bogkredsen«. Det første Bind i den nye Aargang er en Roman af den kendte norske Forfatterinde Nini Roll Anker: *»Den, som hænger i en Traad«*. Romanen skildrer med stærk og levende Harme og en dybt indtrængende og medfølende Menneskeforstaaelse Livet blandt unge Syersker paa en Konfektionsfabrik i en norsk Provinsby. Som 2. Bind i Serien kommer den tidligere Handelsminister

C. N. Hauges *»Erindringer 1870-1924«* med mange interessante Bidrag til Belysning af Forhold og Personer, som Hauge er kommet paa nærmere Hold. Tredie Bind bliver en meget interessant Roman af Ernst Harthern: *»Landet, som fortærer sine Mennesker«*. Endelig bringes som fjerde og sidste Bind i Aargangen en Roman af et helt nyt Navn i dansk Oversættelseslitteratur, nemlig Hollænderen Anne de Vries, med Romanen *»Bartje«*.

Uden for Bogkredsen udsender Forlaget en gammel Bog, nemlig Carl Hansen Fahlbergs: *»Spild«*, Silhouetter fra Forbryderverdenen. Bogen vakte stor Opsigt, da den i sin Tid kom hos Gyldendal, den har i mange Aar været udsolgt. Forlaget udsender nu Bogen i en smuk og billig Udgave og Justitsminister K. K. Steincke har forsynet den med et Forord, hvori han skriver: »Derfor bør denne Bog udsendes paany og derfor vil den blive læst — og husket«. Af B. Traven udsender Forlaget *»Broen i Junglen«*, illustreret af Anton Hansen. Bogen er tilegnet: Mødrene i alle Lande, i alle Folkeslag, af alle Sprog, alle Racer, alle Farver, Mødrene til hvert Væsen, som lever. Det er en meget ejendommelig Bog.

En Bog, der ogsaa imødeses med store Forventninger, er den landflygtige Italiener Ignazio Silones nye store Roman: *»Brød og Vin«*, der paa gribende Maade skildrer den landflygtiges Længsel efter sit Hjemland.

Endvidere udsender Forlaget: *»Fra Lenin til Stalin«*, den russiske Revolutions Historie og Udvikling af Redaktør Ernst Christiansen. Det bliver en *samlet Oversigt* over de i Verdenshistorien enestaaende Begivenheder de sidste 20 Aar i Rusland. Ingeniør Poul Bergsøes *»Fra Amerika til Møllevaen«*, Helmuth Gottschalks *»Skinsygens Kvaler«*, Helge Kaarsbergs *»Uganda«* og Walter Greenwoods *»Kærlighed og 15 Kr. om Ugen«*.

Til Slut udsender Forlaget sine aarligt tilbagevendende Publikationer: *»Arbejdernes Almanak« 1937*, der i Aar udvider Indholdet betydeligt, og vil have særlig Interesse ved en stor politisk Artikel: 10 Aar ved Statens Ror af Statsminister Th. Stauning, hvori han kommer ind paa saa delikate Emner som: National-International? — Monarki eller Republik? — Skal Socialdemokratiet fortsat samarbejde med andre? etc., ligesom K. K. Steincke møder op med sin aarlige Karusseltur, og den er som bekendt ikke kedelig. Johs. V. Jensen har skrevet en meget interessant Artikel om Solhverv og slaar til Lyd for en ny Midsommer-Sang til Afløsning af Drachmanns, ja ikke blot slaar til Lyd, men selv bringer en ny. Almanaken bringer iøvrigt en lang Række Bidrag af førende Skribenter som Leck Fischer, Knut Becker, Kai Hofmann, Budtz Müller m. flere, alt illustreret af vore mest kendte Kunstnere med Hans Bendix og Anton Hansen i Spidsen.

# GENERALFORSAMLINGER

## Hillerød Lokalafdeling

afholdt ordinær Generalforsamling Søndag den 18. Oktober paa »Linden«. Formanden, *Chr. Nielsen*, bød velkommen. Til Dirigent valgtes *Thorvald Nielsen*. — I sin Beretning kom *Formanden* ind paa en Omtale af en Sag angaaende Udveksling af Sats mellem to af Byens Blade (det drejede sig om en Præmieliste fra Dyrskuet). Efter Forespørgsler til Forbundet var Resultatet blevet, at intet kunde foretages. Omtalte endvidere Forholdene paa »Nordsjællands Social-Demokrat«. Gav nogle Oplysninger om Pensionsordningen; eet Medlem var kommet ind under denne. Anbefalede sluttelig varmt at benytte den cooperative Barberstue. *Frede Hansen* kritiserede meget stærkt, at Formanden i Sagen angaaende Satsudvekslingen havde maattet rette flere Forespørgsler til Forbundet inden et konkret Svar kunde opnaas; mente, at vore Tillidsmænd burde kunde svare straks. Efter endnu et Par Bemærkninger godkendtes Beretningen. — Kassereren, *Einar Petersen*, oplæste Regnskaberne, der viste et fint Resultat. Regnskaberne godkendtes ligeledes. — Fra Fællesorganisationen var kommet et Andragende om Tilskud til Juletræet; efter en mindre Debat bevilgedes 25 Kr. Til Oplysningsforbundets Arbejde bevilgedes samme Beløb. — Man vedtog at afholde et Karneval som sædvanlig, der nedsattes et Udvalg paa 5 Medlemmer til at arrangere dette. — Paa Forslag af Bestyrelsen vedtoges det at forsøge at afholde en Efteraarsfest for at styrke Kammeratskabet mellem Medlemmerne; de fornødne Pengemidler hertil bevilgedes. — Under Eventuelt omtalte Formanden Cirkulærerne fra Oplysningssekretæren om Kursus m. v. Dette affødte en Diskussion, hvorunder der fremsattes Tanker om Afholdelse af Medlemsmøder og Oprettelse af en Studiekreds; foruden Forbundets Oplysningsarbejde omtaltes ligeledes Arbejdernes Oplysningsforbunds Virksomhed. — *Henry Andersen* fremdrog, at han som Skuemester selv maatte betale sine Rejseudgifter; man enedes om, at disse Udgifter skal dækkes af Kassen. — Efter at »Lokaleleje« var bevilget, sluttede Generalforsamlingen, der var besøgt af en Snes Medlemmer. *Sekretæren.*

## Nyborg Lokalafdeling

afholdt ordinær Generalforsamling Torsdag den 22. Oktober. Formanden, Faktor *N. P. Ægidius Hansen*, bød velkommen, valgtes til Dirigent og gav derpaa en udførlig Beretning over Tildragelser i Kvartalets Forløb. Omtalte Forretningsførervalget, hvor Afdelingen havde støttet Fr. Mehrs Kandidatur. Nu var Thomas Pedersen valgt, og vi vilde faa Lejlighed til at hilse paa ham ved Mødet i Odense den 1. November til hvilket Formanden vilde anbefale alle Kolleger at møde frem. Pensionsordningen er jo vedtaget og traadt i Kraft. Et Medlem havde tilbagebetalt skyldigt Beløb, og en Sygesag var ordnet til Parternes Tilfredshed. Vi har haft det ejendommelige Tilfælde, at et Amtsarbejdsanvisningskontor har anvist et Medlem til en Plads, hvor der var Konflikt løbende, og som protesterede, da vort Medlem rettede sig efter Fagforeningens Ordre om ikke at tiltræde. Forholdet er ordnet saaledes, at Fagforeningens Synspunkt respekteredes. Til Slut omtalte Formanden et Forhold angaaende en Sygeplads, som var bragt i Orden, hvorefter vedkommende fik de 14 Dages Opsigelse, som han efter vor Opfattelse havde Krav paa. — Derefter oplæstes Protokollen, der sammen med Beretningen godkendtes enstemmigt. — Formanden forelagde Regnskaberne, der udviste, at der havde været udbetalt Kr. 658,00 i Sygeunderstøttelse, i vedtægtsmæssig Understøttelse Kr. 901,50, i Hjælpekasseunderstøttelse Kr. 488,50. Regnskabet balancerede med Kr. 2.607,21 — Kontrahenten for Soc.-Dem. aflagde derpaa Beretning fra sidst afholdte Repræsentantskabsmøde, ligesom vor Repræsentant i den kooperative Barberstue aflagde Beretning om Virksomheden i denne. — Angaaende Oplysningsarbejdet oplæste Formanden de modtagne Cirkulærer, og man enedes om en Gang i Løbet af Vinteren at forsøge med et af de nævnte Foredrag. — Under Eventuelt drøftede man Andespillet nærmere, hvorefter man fik et Slag Geviert om »Lokaleleje«. Generalforsamlingen var besøgt af Halvdelen af Afdelingens Medlemmer. *e. a. h.*

## Horsens Lokalafdeling.

Ordinær kvartaarlig Generalforsamling afholdtes Fredag den 23. Oktober 1936 i Forsamlingsbygningen. Paa Grund af Formandens Fraværelse bød Næstformanden *Ch. Fischer* den talrige Forsamling velkommen. Til Ordstyrer valgtes *C. Christoffersen*. Forhandlingsprotokollen blev oplæst og enstemmigt godkendt, hvorefter et lokalt Anliggende meget indgaaende blev drøftet og diskuteret. *Ch. Fischer* aflagde Beretning over Kvartalet, der arbejdsmæssigt set havde været godt, idet der var 660 Arbejdsuger — 4 var sygemeldte, og et Medlem var kommet ind under Pensionsordningen. Omtalte Forretningsførervalget med nogle gode Ønsker for Ths. Pedersen. Ligeledes berørte Fischer Mødet i Fredericia angaaende Pensionsordningen. Beretningen godkendtes enstemmigt. Aflagde derefter Regnskaberne. Hovedkassens Regnskab balancerede med Kr. 4.058,92 og Lokalkassen med Kr. 810,88. Efter et Par vedføjede Revisionsbemærkninger godkendtes Regnskabet enstemmigt. — Da der skulde vælges ny Formand, foresloges *Rich. Rasmussen*, *Riis* og *Ch. Fischer*. De to sidstnævnte takkede for Tilliden, men vilde ikke modtage Valg, hvorefter *Rich. Rasmussen* blev valgt med Akklamation. Den nyvalgte

Formand takkede for Valget og for Kollegernes Tillid, — heller ikke han var paa nuværende Tidspunkt begejstret for at modtage Hvervet, men vilde ikke nægte det. Blot Kollegerne vilde staa ved hans Side, skulde han gøre alt, hvad der stod i hans Magt for at varetage Afdelingens Tarv, hvilket var tiltrængt mere end nogensinde. — Efter at der under Eventuelt var rejst Kritik angaaende Sydjysk Sammenslutning, kunde Dirigenten slutte Generalforsamlingen med nogle gode Ønsker for den nye Formand og Afdelingen. — Desværre var der ikke Stemning for det sædvanlige Kaffebord, idet den lille Viser var kravlet op imod Tallet 24! *J. D.*

### Nykøbing M. Lokalafdeling

afholdt ordinær Generalforsamling Mandag den 19. Oktober. Formanden, *Henry Ebbesen*, bød velkommen og oplæste, paa Grund af Sekretærens Forfald, Protokollen, som godkendtes. — Formanden fremlagde Regnskaberne, som udviste en Balance for Hovedkassen paa Kr. 1091,80 og Lokalkassen Kr. 346,34. Regnskaberne godkendtes. — En Skrivelse fra D. U. I. i Aabenraa blev taget til Efterretning. — Til de gamles Juletræ bevilgedes 10 Kr. og til Svendehjemmet 10 Kr. — Til den aarlige Stiftelsesfest henlagdes 20 Kr. — Det vedtoges at nedsætte Lokalkassekontingentet med 25 Øre fra 1. Januar 1937. — Under Eventuelt oplæstes en Skrivelse fra Oplysningssekretæren, og efter en Drøftelse vedtog man at henstille til Oplysningssekretæren at aflægge Afdelingen et Besøg. — Et Medlem spurgte, hvad man forstod ved konstant Overarbejde, og en efterfølgende Forhandling om dette Spørgsmaal gav til Resultat, at man vedtog at henstille til herværende Dagblad at undgaa Overarbejde i større Udstrækning og i Stedet antage Arbejdskraft blandt Afdelingens ledige. — Efter at Lokalkassereren havde »flottet« sig paa sædvanlig Maade, sluttede Formanden Generalforsamlingen med en Tak til de mødte. *Vikar.*

### Aarhus Lokalafdeling

afholdt ordinær Generalforsamling Fredag den 30. Oktober. Efter at Formanden havde budt velkommen, valgtes *Ernst Pedersen* til Dirigent. Forhandlingsbogen oplæstes og godkendtes. *Formanden* gav forskellige Meddelelser og kom under dette Punkt bl. a. ind paa den nu gældende Pensionsordning, der desværre ikke var blevet helt det, man havde haabet. Overfor Formanden havde Forretningsfører *Thomas Pedersen* givet det Løfte, at hele Ordningen, naar den havde virket et halvt Aars Tid og man bedre økonomisk kunde overse den, skulde blive taget op til fornyet Behandling indenfor Forbundsstyrelsen. Omtalte ligeledes Forholdet med Betjeningen af Administrationen og mente, at der nu var Udsigt til en heldig Løsning af dette Spørgsmaal. Til Slut omtaltes Overarbejdsrapporterne. De blev gennemgaaet for hvert enkelt Trykkeri, og det var for enkelte Trykkerier helt abnorme høje Tal, der fremkom. Heroverfor maa der skrides alvorligt ind. I Tilslutning til denne Meddelelse stillede Kassereren, *Villy Vistisen*, den andet Steds omtalte Resolution, der efter en kort Diskussion blev vedtaget med alle Stemmer mod 2. I den følgende Diskussion om Punktet Meddelelser, deltog iøvrigt *Harry Rasmussen, Ernst Pedersen* (der var en meget snakkesalig Dirigent), *Carl Grøndal Nielsen, Niels Peter Jørgensen, Henry Christiansen, Heinrich Rasmussen, Carl Johan Christensen, Holger Hansen* og *Charles Andersen*. — *Kassereren* oplæste Regnskaberne for Juli Kvartal, der for Hovedkassens Vedkommende balancerede med Kr. 18.793,90, Lokalkassen med Kr. 3.089,29 og Ekstrakassen med Kr. 839,20. Alle Regnskaber blev enstemmigt godkendt. — Under Punktet Pengebevillinger bevilgedes 25 Kr. til Indsamlingen til et Børnesanatorium, 20 Kr. til Fællesorganisationens Vinterbespisning, 15 Kr. til Foredragsforeningen af 1901 og 100 Kr. til Arbejdernes Oplysningsforbund. Desuden tiltraadte Generalforsamlingen en Efterbevilling til Matteottifondens spanske Afdeling paa 134 Kr. (Listeindsamlingen havde indbragt 116 Kr.). — Som Repræsentant til Lærlingeafdelingen genvalgtes *Carl Grøndal Nielsen*. — Under Eventuelt opfordrede *Formanden* til talrig Tilslutning til Afdelingens forestaaende Arrangementer: Efteraarsfest med Gaase- og Andespil og efterfølgende gratis Bal Søndag den 1. November, Besøg for Afdelingens Medlemmer med Damer i »Demokraten«s nye Bladhus Søndag den 15. November og det store fagtekniske Oplysningsmøde Søndag den 22. November.

— Umiddelbart efter afholdtes ordinær Generalforsamling i *Hjælpekassen*. Forhandlingsbogen oplæstes og godkendtes og det samme skete med Regnskabet, der balancerede med Kr. 6.947,64. — Det vedtoges at udbetale ialt 1030 Kr. til Enker og ældre og syge Kolleger. Derefter kunde Dirigenten slutte den forholdsvis velbesøgte Generalforsamling. *H. J.*

## SMUKKE RESULTATER

I Følge Folkeforbundets statistiske Bureau er 2,4 Millioner Mennesker døde af Sult i Aaret 1934 og 1,2 Millioner har paa Grund af Næringssorg begaaet Selvmord. Dertil kommer, at en Fjerdedel af Jordens Befolkning er underernæret.

Det er unægtelig smukke Resultater, vore kloge Statsmænd kan henvise til, efter at de har givet sig Selvforsyningspolitikens afstumpede Lære i Vold. Men det mest beskæmmende ved hele dette Galmandsværk er dog, at samtidig med, at alle disse Mennesker maa lide Sultedøden eller drives til Selvmord, anordner Regeringerne Produktionsinskrænkninger for at frembringe Varefordyrelse, og Mængder af Levnedsmidler tilintetgøres!

Der er god Grund til at udbryde: Hvis Verden hidtil har været regeret af de kloge, er det ikke for tidligt, at Tosserne kommer til! *Dr. Ensom.*

## FAGTEKNISK SAMVIRKE

### Regnskab

*for 1. Juli 1935—30. Juni 1936.*

INDTÆGT:

| | | |
|---|---|---|
| Kassebeholdning den 1. Juli 1935 | | 705,58 |
| Kontingent: | | |
| 1. Kreds | 214,20 | |
| 2. » | 38,10 | |
| 3. » | 50,00 | |
| 6. » | 33,10 | |
| 8. » | 16,70 | |
| | | 352,10 |
| D. T.-F. overtager Samvirkes Effekter | | 500,00 |
| Renter | | 1,48 |
| | | 1559,16 |

UDGIFT:

| | |
|---|---|
| Landsmødet | 617,70 |
| Abonnement | 120,35 |
| Rundsending | 12,00 |
| Foredrag | 61,00 |
| Kursus | 22,00 |
| Biblioteket | 42,00 |
| Annoncer i »Typ.-Tid.« | 141,33 |
| Assurance | 8,30 |
| Telefon (Formanden) | 104,30 |
| Tryksager | 45,00 |
| Udgifter ved Besøg | 81,40 |
| Porto m. m. | 99,00 |
| | 1354,38 |
| Kassebeholdning den 30. Juni 1936 | 204,78 |
| | 1559,16 |

*I. Gärtner,*
Kasserer.

Regnskabet efterset og fundet i Overensstemmelse med Bøger og Bilag. Kassebeholdningen tilstede.

København, den 21. September 1936.

*M. M. Rohde, Rich. C. Steffensen,*
Revisorer.

**Regnskab**

*for Fjernkursus 1935—1936.*

INDTÆGT:

| | |
|---|---|
| 52 Trykkere à 5,00 | 260,00 |
| 96 Sættere à 8,00 | 768,00 |
| 3 Kursus à 2,00 | 6,00 |
| | 1034,00 |

UDGIFT:

| | |
|---|---|
| Fraenckel & Co., Tryksager | 343,00 |
| Tryksager i Løbet af Kursus | 24,00 |
| Ad. Wulff, Kartons | 39,50 |
| Adjunkt R. Sloman | 10,25 |
| L. Levison jun. | 102,18 |
| Linialer | 14,00 |
| Kartotek, Kasse, Kort | 3,00 |
| Forsendelse af Lektion | 189,90 |
| Porto v. Forsendelse o. s. v. | 39,70 |
| Diverse | 10,95 |
| Udarbejdelse af Lektioner og Distribution | 244,68 |
| Clicheer | 12,84 |
| | 1034,00 |

København, den 20. Juli 1936. *O. Chr. Sørensen.*

Regnskabet revideret og fundet rigtigt. Bilagene gennemset og fundet i Orden.

København, den 22. September 1936. *Rich. C. Steffensen,* Revisor.

Den ved Regnskabets Afslutning tilstedeværende Kassebeholdning er anvendt dels til Honorar til Kollegerne Kaj Roald Svendsen og Ejner Funder (Medarbejde ved Aarbogen) og H. Christoffersen (Medarbejde ved Fjernkursus) med 30 Kr. til hver, dels til en Afslutnings-Festlighed for Samvirkets Stiftere, Forretningsudvalg og Revisorer.

København, den 16. Oktober 1936. *Forretningsudvalget.*

## LÆRLINGESPALTEN

### Københavns Lærlingeafdeling.

Evaldsgade 3. Kontortid: Mandag 17,15—18,15.

I Morgen, Lørdag, er det saa, det gaar løs. *Amatøraftenen* løber af Stabelen i Empiresalen, Blegdamsvej 26, Kl. 20.

Underholdningen vil forme sig som et Døgns Radioudsendelse, hvor Fjernsynet selvfølgelig prøves. Vi følger Døgnets Begivenheder lige fra »Morgengudstjenesten« gennem Dagens Udsendelser og Transmissioner. Der bliver Tryllekunster, Hypnose, Stepfænomener, Harmonikavirtuoser, Klaverets Rastelli og meget andet godt.

»Hørebilleder fra Dagliglivet« er en Auktion, som vi følger paa meget nært Hold. Og saa er der Bal bagefter til Kl. 2.

Adgangen er *gratis* for alle, der medbringer en Pakke til Auktionen. Til Ballet spiller et 5-Mands Orkester. Baltegn koster 50 Øre.

— — —

Torsdag den 27. November taler Sekretær i H. I. P. A., Flemming Madsen, om det meget aktuelle Emne, »Ungdommen i den moderne Fagbevægelse«. *Styrelsen.*

### Nakskov Lærlingeafdeling

afholdt ordinær Generalforsamling i Forsamlingsbygningen Onsdag den 21. Oktober. Dirigent var *Lorentz Larsen.* Formanden, *Carl Ove Poulsen,* aflagde Beretning om Foreningens Virksomhed i det forløbne Kvartal. Godkendtes. Forhandlingsbogen, der oplæstes af Sekretæren, godkendtes ligeledes. Regnskabet balancerede med Kr. 35,49 med en Kassebeholdning paa Kr. 21,34. — Næste Punkt var Valg af Formand. Da Carl Ove Poulsen ikke ønskede Genvalg, nyvalgtes *Axel Bergstrøm.* Til Revisorer genvalgtes *Erik Larsen* og nyvalgtes den afgaaede Formand. — Det vedtoges at afholde en festlig Sammenkomst sidst i November Maaned. — Ligeledes vedtoges det at udarbejde en Konkurrence til nyt Brevhoved til Lærlingeafdelingen. — Generalforsamlingen sluttede med Kaffebord og kammeratlig Samvær. *Sekretæren.*

## SMAAT FRA NÆR OG FJERN

**60 Aar ved Faget og to 25-Aars Svende-Jubilæer.** Den 15. November er det 60 Aar siden, Sætter-Trykker *C. P. Christensen,* Møllegade 11, Hjørring, kom i Typograflære paa »Vendsyssel Tidende«, og — hvor utroligt det end lyder — har »C. P.« i alle de mange Aar uafbrudt arbejdet i samme Blads Sætteri og Trykkeri, og han er stadig i fuld Aktivitet som Maskinsatsmontør.

»C. P.« er en rask og humørfyldt Kollega, afholdt af Arbejdskammerater saavel som andre, han kommer i Berøring med, og det fik han synlig Bevis for, da han den 27. Oktober fyldte 75 Aar: Sætteri og Hjem blev bogstavelig talt oversvømmet med Gaver, Blomster og Telegrammer.

Sin Fritid har »C. P.« for Størstedelen benyttet til at agitere og arbejde for Afholdsbevægelsen, og indenfor dette Felt indtager han en af de ledende Pladser. Gennem mange Aar var »C. P.« tillige en stærkt benyttet Oplæser og Dilettantskuespiller — af Format op mod Poul Reumert!

Arbejdskammerater og Kolleger ønsker dig hjertelig til Lykke. Gid mange gode Aar maa ligge foran dig.

— Den 1. Oktober havde Trykker *Chr. Andersen,* »Vendsyssel Venstreblad«, været Svend i 25 Aar, og den 1. November passerede Maskinsætter *Bernhardus Pedersen,* »Hjørring Amtstidende«, ligeledes 25-Aarsdagen som Svend; hver især er de to Jubilarer afholdte og interesserede Fagfæller; Andersen har saaledes bestridt Sekretærposten indenfor Afdelingen et Par Gange.

— Saadan tre Jubilæer kunde jo ikke gaa af i Stilhed, derfor fejrede Afdelingen de tre Kolleger ved en festlig Sammenkomst Lørdag den 31. Oktober paa »du Nord«. Med vanlig Dygtighed talte *H. Fr. Bjørn* for Jubilarerne, og der var Fest og Stemning over hele Linjen. *Gr—.*

**50 Aar Svend.** Tirsdag den 17. November er det 50 Aar siden Trykker *Th. Gundersen* udlærte hos H. H. Thiele. Gennem alle de mange Aar har Gundersen været beskæftiget i det gamle ansete Firma. Desværre opnaaede han ikke at fejre sit Svendejubilæum ved Maskinen, da Firmaet for kort Tid siden maatte standse sin Virksomhed. I den gamle Trykkerforening var Jubilaren et interesseret Medlem og var en Overgang Foreningens Revisor. Men ogsaa i de mange Aar siden Aarhundredskiftet har han været stærkt interesseret i vor Organisation. Ved vore Møder og Generalforsamlinger kan vi som Regel være sikker paa at se Gundersens høje Skikkelse. Paa 50 Aarsdagen ønsker vi ham til Lykke, og siger Tak for de mange Aars trofaste og interesserede Medlemsskab.

**November-Festen** afholdes i Morgen Aften i Tivolis Koncertsal. Da Bladet gik i Trykken, fandtes endnu en lille Rest af usolgte Billetter à 1,50.

**Københavns Trykkerklub** afholder Medlemsmøde Tirsdag den 17. ds. — Se omstaaende Annonce.

**Litograferne** har oprettet en ny Trykkerskole, som indviedes den 17. Oktober. Der regnes med ca. 80 Lærlinge, som skal besøge Skolen de fire sidste Læreaar. *Undervisningen foregaar om Dagen,* og hvert Hold paa 10 Lærlinge faar 6 Ugers Heldagsundervisning om Aaret.

**I Tyskland** gælder meget strenge Lovbestemmelser for Udregningen af den nøjagtige Salgspris for Tryksager, idet ingen Bogtrykker maa sælge under de Priser, der er angivet i den Pristarif, som er udgivet af den tyske Bogtrykkerforening, hvis han ikke paa Grundlag af dette System kan godtgøre, at han er i Stand til at sælge til billigere Priser.

## FORETAGET KASSEEFTERSYN

### Typografernes Understøttelseskasse for Enker og Efterladte.

Ved et Dags Dato foretaget uanmeldt Kasseeftersyn hos Kassereren, Hr. Carl J. Christoffersen, forefandtes:

| | | |
|---|---|---|
| I Obligationer | Kr. | 100.000,00 |
| I Sparekassen | - | 20.278,13 |
| Kontant | - | 409,59 |
| Ialt | Kr. | 120.687,72 |

Endvidere i Legatfonden:

| | | |
|---|---|---|
| I Obligationer | Kr. | 4.000,00 |
| I Sparekassen | - | 2.092,16 |
| Ialt | Kr. | 6.092,16 |

hvilket var i Overensstemmelse med Bøger og Bilag.

København, den 5. November 1936.

*C. O. Petersen. Emil Linde Sømberg.*

## Tak.

Inden- og udenbys Kolleger, som glædede mig paa min Jubilæumsdag bringes herved en hjertelig Tak.

Randers, 3. November 1936. *Otto Birch.*

— Hjertelig Tak for Opmærksomheden ved mit Jubilæum den 1. November. *C. M. Petersen*, »Fyns Stiftstidende«.

## DANSK TYPOGRAF-FORBUND

### BOGTRYKFAGETS ARBEJDSLØSHEDSKASSE

Evaldsgade 3 - København N - Tlgr.-Adr.: Typforbundet, København

**Kontorerne**
er aabne for Ind- og Udbetaling daglig Kl. 13-15 (Lørdag Kl. 11-13) samt Fredag og Mandag Aften tillige Kl. 17-18.30.

**Anvisningskontoret.**
Fra Kl. 9-18. Telefon Central 4331.
Før Kl. 9 og efter Kl. 18 Telefon Ryvang 1683.

**Provinsens Forretningsfører.**
Ths. Pedersen. Telefon Central 4331.

**Typograf-Tidende.**
Redaktør: Fr. Nielsen, Egøjevej 3, Køge. Telefon Køge 533.
Ekspeditør: Ths. Pedersen, Evaldsgade 3, Kbhv. N. Tlf. 4331.
Abonnement gennem Postkontorerne Kr. 1,50 Kvartalet.
Annoncer: 35 Øre pr. Petitlinje (pladss. Medlemmer 25 Øre). 26 Gange og derover Rabat.

**Oplysningsudvalget.**
Sekretær: Svend Johansen. Træffetid: 10-11.30 og 16-18. Telefon Central 13.765. Privat: Ryvang 4707.

**Københavns Afdeling.**
Formand: Sigv. Hellberg. Træffes som Regel i de for Kontorerne angivne Ekspeditionstider. Telefon Central 13.331.
Kasserer: O. A. Lundin, Telefon Central 4331.

## FORENINGSMEDDELELSER

**Tilskud fra Hovedkassen**
er efter lovformelig Begæring tilsendt følgende Afdelinger:

5. November: Nyborg 300,00; 7. November: Lyngby 200,00, Nykøbing M. 400,00.

København, den 10. November 1936. *Forretningsudvalget.*

**Nye Medlemmer.**
København: Sætter Carlo Max Johansen, udl. 30. 10. 36 hos P. Schnipper (arb. s. St.), Sætter Knud Aage Rasmussen, udl. 20. 10. 36 i Graf. Inst. (arb. s. St.), Sætter Eli Martin Johannes Reimer, udl. 30. 10. 36 hos Kandrup & Wunsch (arb. s. St.), Sætter Svend Aage Willberg, udl. 1. 11. 36 hos Ant. M. Jensen (arb. s. St.), Trykker Helmuth Axel K. Andersson, udl. 2. 11. 36 hos Palfeldt (arb. s. St.), Trykker Holger Axel Gotfredsen, udl. 31. 10. 36 hos Knudtzon (arb. s. St.), Trykker Ove Helge Gyldensted, udl. 2. 10. 36 hos R. Stenbeck (arb. s. St.), Paal. Oda Bodil J. Jensen, udl. 1. 11. 36 hos Kandrup & Wunsch (arb. s. St.), Paal. Irma Syndergaard, tidl. Medl. (Lars Andersen), Paal. Alice Hertha Nielsen, tidl. Medl. (Th. Thomsen), Sætter Svend Aage Andersen, tidl. Medl. (Lassen & Stiedl).

Aalborg: Sætter Richard Lindstrøm, udl. 2. 11. 36 i Fjerritslev Avis. Aarhus: Sætter Carl Vinfred Richard Buur Jensen, udl. 1. 10. 36 i Hansens Bogtr., Trykker Simon Andersen, udl. 1. 11. 36 i Clemenstr. Hillerød: Sætter Knud Henrik Sørensen, udl. 1. 11. 36 i Frbg. Amtstid. Holbæk: Sætter Karly Andreas Rasmussen, udl. 1. 11. 36 hos E. Christensen, Jyderup. Løgstør: Sætter Hans Hansen, udl. 1. 11. 36 hos Andreasen, Aars. Næstved: Sætter-Trykker Børge Christensen, udl. 15. 11. 36 hos Willerup, Vordingborg. Odense: Sætter Ejner Gerhardt Pedersen, udl. 19. 11. 36 hos E. Rude. Ringsted: Sætter Knud Børge Christiansen, udl. 1. 11. 36 i Sorø Bogtr. Roskilde: Sætter Henning Nørby, udl. 1. 11. 36 i Roskilde Avis. Rønne: Sætter Poul Villiam Andreas Hansen, udl. 1. 11. 36 i Bh. Tid. Slagelse: Sætter Sigfred Løvenhardt Sørensen, udl. 1. 11. 36 i Social-Demokraten. Stege: Sætter Jens Jensen, udl. 1. 10. 36 hos L. M. Tommerup.

**Tiltraadte.**
København: 3234 Poul Madsen fra Rejse (Hamburger), 5289 Sv. Aage Jensen fra Rejse (arbl.), 6221 Viggo Madsen fra Roskilde (Militær), 5309 Carl Sørensen fra Rejse (arbl.), 4258 Eigil Hansen fra Rejse (arbl.), 2962 Wilhelm Nissen fra Rejse (N. O. Møller), 5826 Carl Hansen fra Ringkøbing (Andersen & Petersen), 5276 Egon Berthelsen fra Rejse (arbl.), 7377 Chr. Madsen fra Rejse (arbl.), 5815 Holger Hansen fra Odense (arbl.), 5845 Peter Hansen fra Odense (Militær), Trykker Poul Berthelsen fra Handels- og Kontorm. (Barfoed), Hj.arb.ske Ella Warmer fra Bogbinderne (Bording).

Aalborg: 3166 Otto Poulsen (arbl.). Aarhus: 7746 N. C. D. Gudmundsen (overfl. fra Arbejdsmandsforb.), 5803 Carl Verner Jensen (arbl.), Marinus Christiansen (overfl. fra Arbejdsmandsforb.). Herning: 7554 Poul Hansen i Pl., 6732 Jørgen Olsen i Pl. Horsens: 6940 Anders Rasmussen (arbl.). Korsør: 6524 Kaj Hansen (arbl.). Køge: 4353 Frederik Bang (Ottosens Bogtr., Haarlev), 3125 Willy Petersen (Ottosens Bogtr., Haarlev), 3907 Edgar Hansen (Ottosens Bogtr., Haarlev). Lyngby: 233 Niels P. Kjeld Duelund (arbl.). Nyborg: 3829 Peter Weber Larsen (arbl.). Odense: 4392 Marius Rasmussen (Andelsbogtr.), 5322 Børge Dideriksen (arbl.). Randers: 3286 Ricard Nielsen (Randers Dagblad). Silkeborg: 6544 Svend Aage Guld (Silkeborg Avis). Sønderborg: 5829 Hans Chr. Møller (arbl.).

**Fratraadte.**
København: 7795 V. Petersen paa Rejse, 2773 Willy Schmidt paa Rejse.

Aalborg: 5810 Hans Mohrdiech til København (arbl.). Aarhus: 6342 Jacob Holmgren til Horsens i Pl., 5281 Aage Jacobsen paa Rejse, 5803 Carl Verner Jensen til Odder i Pl., 5309 Carl Hjort Sørensen paa Rejse, 6630 Børge Møller paa Rejse. Herning: 3286 Ricard Nielsen til Randers i Pl. Kolding: 7928 Ejnar Topholm paa Rejse, 6648 Boe M. Nielsen paa Rejse. Maribo: 6330 K. Fr. Dyhrfjeld til Lyngby (Højskole). Nyborg: 4392 Marius Rasmussen til Odense i Pl. Odense: 5845 Peter Hansen til København (Militær). Randers: 3706 Kristoffer Knudsen (overfl. til Sygekassefunkt.). Ribe: 3234 Poul Madsen til København i Pl. Roskilde: 4353 Frederik Bang til Haarlev i Pl., 3125 Willy Petersen til Haarlev i Pl., 6221 Viggo Madsen til København (Militær). Silkeborg: 5289 Sv. Aage Jensen paa Rejse. Struer: 7554 Poul Hansen til Herning i Pl. Vejle: 7640 Carl Andersen paa Rejse.

**Udmeldt.**
København: 4119 Edgar Larsen (Bestyrer).

**Annulleret Udslettelse.**
Hillerød: 7155 Vestring Andersen (Restancen betalt indenfor den fastsatte Tidsfrist).

**Død.**
København: 2913 O. Petersen.

Kun de originale
E. L. SÆTTERIMØBLER
betyder en virkelig Modernisering af Sætteriet ved et helt gennemført System ... ... ... ... ... ... ... ...
ERIK LEVISON'S Specialværksteder for moderne Sætterimøbler

## KLUB-ANNONCER

KØBENHAVNS TRYKKERKLUB

### Medlemsmøde

afholdes **Tirsdag den 17. November Kl. 20** i »Patricia«, Fælledvej 4.

Emne:

**Hvorfor er der arbejdsløse Trykkere?**

Indleder: *Sv. A. Larsen.*

Mød talrigt — Snyd ikke dig selv for en interessant Aften.

## SYGEMELDINGER

Sygdomstilfælde skal *omgaaende* meldes paa Kontoret, da Retten til Dagpenge ellers fortabes.

## ANNONCER

### Bogtrykkeri

i stor Stationsby, drevet i 30 Aar, med nye Maskiner og godt Materiel, søges solgt til dygtig Mand med nogen Kapital. Eventuelt søges en Mand med godt Kendskab til Tryk ning som Kompagnon. Billet mrkt. »136« modtager Ekspeditionskontoret.

### Brugt Skrift ønskes

til Købs (fra Cicero til Tekst) — til Annoncer, samt Reol. Billigste Pris i Billet mrkt. »6834« til Annoncebureauet, Fælledvej 10, København N.

### Dobbeltdækker Linotype

til Salg paa gunstige Vilkaar og nærmere ved Billet mrkt. »137« til Ekspeditionskontoret.

### Ung, dygtig Paalæggerske

søger Pladsforandring, sidste Arbejde i 7 Aar, vant til Diegel, Hurtigpresse og Farvetryk. Billet mrkt. »134« modtager Ekspeditionsk.

### Rotationstrykker,

Provinsianer, 25 Aar, søger Pladsforandring straks eller senere. Paapasselig og dygtig. Gerne Hjælpetrykker. Billet mrkt. »133« modtager Ekspeditionskontoret.

### Tandlæge Viggo Jensen

*Klareboderne 2 2*, Hj. af Købmagergade 40

Konsultationstid fra 10—7
Onsdag og Lørdag fra 10—3½

Telefon Byen 6700

### FRITZ MÜLLER

*Grafisk Fagforretning ... Wesselsgade 23*

Skrift, Messinglinier, Blindmateriel

Alle tekniske Artikler for Faget, Maskinbaand, Værktøj
Farver til alt grafisk Arbejde

Telf. Centr. 10291

Ny Afdeling for Arbejdstøj.

### GRAFISK COMPAGNI

CENTRAL 777 - 11395 - 14577

Grafisk Fagforretning · Eget Skriftstøberi · Alle Maskiner og Materialer for de grafiske Fag .....

Enerepræsentation for Linotype-Sættemaskinen
Komplette Trykkerier leveres i alle Størrelser

**CONTRASOL-FARVER**

Drøjere
Renere
Ultra lysægte
Bedre
Intensive
Nye Farver
fra **DRUBIN**

INDUSTRI-TRYKKERIET - BERNH. SCHMIDT - KØBENHAVN

# TYPOGRAF-TIDENDE

ORGAN FOR DE TYPOGRAFISKE ARBEJDERES INTERESSER

NUMER 47 KØBENHAVN DEN 20. NOVEMBER 1936 63. AARGANG


## KUN MANIPULATIONER

Af W. Schevenels,
Generalsekretær i Den internationale faglige Central.

Det vilde kun være den halve Sandhed, saafremt man konstaterede, at Valutakaos, Toldmure og andre Handelshindringer er Hovedaarsagerne til Krisen og dens Fortsættelse. Dersom Valutaerne vilde blive stabiliserede efter den nu gennemførte Devaluering og der efter Frankrigs eksemplariske Foranstaltninger paa det toldpolitiske Omraade vilde blive gjort en Begyndelse med Ophævelsen af alle Hindringer for Handelen, vilde der alligevel fremdeles findes en Kendsgerning, som er stærkere end alle disse Foranstaltninger: Kapitalismen, d. v. s. Kampen om Profiten, Kampen om Markederne.

Denne Kamp om Markederne kan og vil ikke blive afsvækket, saalænge Produktionen ikke — saavel nationalt og internationalt — sker efter det forhaandenværende Behov. De skønne Tider er forbi, hvor man med en storslaaet kolonial Ekspansionspolitik og en mere eller mindre »fredelig« Oplukning af nye Markeder kunde sætte sig ud over Afsætningsvanskeligheder og Overproduktionskriser. Ogsaa Europas Monopol paa det tekniske Fremskridts Omraade, som sikrede det saa mange Markeder, er brudt for stedse. Paa den anden Side finder der mellem de Lande, som henregnes til Industristaterne, en Udligning Sted med Hensyn til det tekniske Fremskridt: man nærmer sig overalt den yderste Grænse. Selv for udprægede Kvalitetsvarer bliver Konkurrencen stadig skrappere. Lønningernes og Eksistensbetingelsernes Tilpasning gør ligeledes Fremskridt. Hvor skal man hente det Forspring, som kan sætte et Land i Stand til at slaa de andre Lande, d. v. s. Konkurrenterne paa Verdensmarkedet?

Det er saadanne Overvejelser, og ikke saa meget Kærligheden til og Omsorgen for sit eget Folk, som er Anledningen til, at mange Lande nu skænker Hjemmemarkedet større Opmærksomhed, mens man udadtil søger at føre Konkurrencekampen med Operationer af forskellig Art, som man gerne smykker med Navnet *Planøkonomi*, men som en Nationaløkonom, der tager det nuværende økonomiske System og sine Idealer alvorligt, selv med den bedste Vilje *ikke kan betragte som ærligt*. Med Eksportpræmier o. s. v. søger man at føre den kære Nabo bag Lyset, *hvorved man vælter de med disse Foranstaltninger forbundne høje Omkostninger over paa Hjemmeforbrugets brede Ryg*. I samme Aand og med endnu større Frivolitet begyndte man ogsaa at benytte Tryllemidler som Devaluering, Valutarestriktioner etc.

Selv om det gerne skal indrømmes, at der, naar man ønsker at bevare det nuværende økonomiske System, ikke findes andre Udveje, maa det dog stadig paany siges, at man dermed dog ikke har reddet Verden.

Den internationale Fagbevægelse hengiver sig ikke til Illusioner i saa Hensende. Naar den internationale faglige Central allerede for Aar tilbage stod paa det Standpunkt, at der sikkert ikke kunde være Tale om nogensomhelst Stabilisering uden en almindelig Tilpasning nedefter (uanset om man anser dette for rigtigt eller forkert), saa har den dog aldrig betragtet det som en afgjort Sag, at Stabiliseringen automatisk vilde indtræde efter Opfyldelsen af denne uomgængelige Forudsætning. Den kunde ikke gøre det af den Grund, at den altid har fremhævet, at alle valutapolitiske Foranstaltninger kun er en Fase i Kampen, som heller ikke Stabiliseringen kunde ophæve, men kun skyde over paa et andet Plan.

Da for to Aar siden med stor Optimisme Guldblokken officielt blev indviet og der — hvem trækker ikke i Dag paa Smilebaandet herover? — blev besluttet en gensidig 10 pCt. Forhøjelse af Vareomsætningen, skrev I. F. C.'s Pressemedmeddelelser bl. a.: »Internationalt set findes der intet Spørgsmaal »Guldblok eller Sterlingblok«. Det drejer sig om *Manipulationer af to kapitalistiske Grupper*, af hvilke hver spekulerer i den andens Svaghed og Fald.« At Stabiliseringen ikke dengang blev gennemført, endskønt den var i alles Mund, kommenterer vi som følger: »Man ønsker ikke denne Løsning, fordi det i Kampen mellem Guld- og Sterlingblokken først og fremmest drejer sig om en Magtkamp mellem to kapitalistiske Interessegrupper. Hverken Guldblokken eller Sterlingblokken er i Stand til at redde Verden ud af Krisen.«

... Kun en Organisering af det økonomiske Liv, hvor Tilfredsstillelsen af Menneskenes Behov og

og ikke Bevarelsen af en for et Mindretal rentabel Pengeøkonomi betragtes som det vigtigste Formaal for en Folke- og Verdensøkonomi, kan bringe og sikre en varig Verdensfred.

---

# ARBEJDSSEDLER

*Voldgiftskendelse i Sag Nr. 3/1936: Københavns Bogtrykkerforening mod Dansk Typograf-Forbund.*

Efter at Firmaet Bianco Luno havde fremstillet Nr. 1 af Bladet »Mobilia«, førtes der mellem Huset og en Repræsentant for Haandsætterne Forhandlinger om Udfyldningen af Arbejdssedlerne, idet Huset fandt sig foranlediget til at fremsætte Krav om, at Arbejdssedlerne skulde udfyldes i Overensstemmelse med Sædvane. Man enedes dog om, at det vilde være for omstændeligt at opføre Smaastykker Tekst og Smaaannoncer særskilt, hvorfor fremtidigt alle Smaastykker Tekst skulde kunne opføres under eet og alle Smaaannoncer under eet.

Arbejdssedlerne vedrørende Bladets Nr. 2 blev derefter udfyldt til Husets Tilfredshed; men da Bladets Nr. 3 blev sat i Arbejde, opstod der Uenighed mellem Sætterne og Huset vedrørende Udfyldningen af Arbejdssedlerne, hvilket Spørgsmaal derefter blev gjort til Genstand for Forhandlinger mellem Københavns Bogtrykkerforening og Dansk Typograf-Forbund. Da Forbundet imidlertid nægtede at imødekomme Husets, af Københavns Bogtrykkerforening tiltraadte, Krav og ikke vilde gaa med til, at Sætterne midlertidigt rettede sig efter Kravet, indtil Uenigheden var bleven afgjort ved faglig Voldgift, foranledigede Københavns Bogtrykkerforening, at Sagen blev indbragt for den faste Voldgiftsret.

Af en nærværende Voldgiftsret forelagt Udskrift af den faste Voldgiftsrets Retsbog fremgaar det imidlertid, at Klagerne i et forberedende Møde den 14. August d. A. begærede Sagen udsat, idet Parterne var enige om, at det faglige Spørgsmaal henvistes til Afgørelse ved faglig Voldgift. Klagerne forbeholdt sig at begære Sagen videre fremmet ved Retten.

Under nærværende Voldgiftssag har Københavns Bogtrykkerforening derefter nedlagt Paastand paa, at de omhandlede Haandsættere kendes forpligtet til paa deres Arbejdssedler vedrørende Bladet »Mobilia« at sondre mellem Tekst og Annoncer, til indenfor hver af disse Kategorier at sondre mellem de forskellige Arbejdsprocesser (Sætning, Ombrydning, Istandgørelse, Korrektur, Montering) og til paa Arbejdssedlerne at angive vedkommende Artikels Benævnelse, eller, hvis det drejer sig om ombrudt Sats, Arbejdets Pagina. Dansk Typograf-Forbund har nedlagt Paastand paa Frifindelse.

Af Forhandlingerne for Voldgiftsretten fremgaar det dog, at Dansk Typograf-Forbund er enig i, at Sætning af større Stykker Tekst og af større Annoncer opføres hver for sig, ligesom Forbundet kan gaa med til, at Korrektur opføres særskilt. Der har ligeledes været Enighed om, at Istandgørelse opføres særskilt, forsaavidt dette Arbejde udføres uden tidslig Sammenhæng med Ombrydning, Montering eller Sætning. Uenigheden vedrører herefter hovedsagelig Spørgsmaalet om, hvorvidt Ombrydning, Montering og Sætning af Smaastykker, navnlig Billedunderskrifter, skal opføres paa Arbejdssedlerne hver for sig, jfr. dog ovenfor om den mellem Huset og Sætterne trufne Aftale, og hvorvidt Artiklernes Benævnelse eller Pagina skal angives.

Københavns Bogtrykkerforening anfører til Støtte for sin Paastand, at det af Firmaet fremsatte Krav vedrørende Udfyldningen af Arbejdssedlerne ganske stemmer med gammel Sædvane hos Firmaet og hos andre Firmaer. Den krævede Specifikation er nødvendig for Firmaet af Hensyn til Prisberegninger og Efterkalkulationer, idet de forskellige Dele af Sætterens Arbejde beregnes Kunden med en forskellig Pris. En Times Sætning beregnes saaledes til 3,85 Kr., hvorunder er indbefattet den senere Aflægning, medens andet Arbejde beregnes Kunden med 2,85 Kr. pr. Time, idet der ikke er noget Efterarbejde. Endvidere er Specifikationen paakrævet for at sætte Firmaet i Stand til at imødegaa Priskritik fra Kundernes Side. Derimod er Firmaets Krav ikke i første Række motiveret ved Hensynet til Kontrollen med Arbejderne.

Københavns Bogtrykkerforening gør gældende, at Forbundets Standpunkt er i aabenbar Strid med Septemberforligets Pkt. 4, der anerkender Arbejdsgiverens Ret til at lede og fordele Arbejdet, og med den Fortolkning af denne Bestemmelse, som er givet i den faste Voldgiftsrets Kendelse Nr. 106 og forskellige af Bogtrykfagets Voldgiftsret afsagte Kendelser.

Dansk Typograf-Forbund hævder, at Firmaets Krav ikke er stemmende med bestaaende Sædvane. Kravet betyder tværtimod en Skærpelse af Kontrollen med Arbejderne, der volder disse væsentlige Ulemper, som ikke er nødvendiggjort ved Firmaets forretningsmæssige Interesser. Hvad særligt angaar den forskellige Prisberegning for Sætning og andet Arbejde mener Forbundet, at Huset i det færdige Blad vil have tilstrækkeligt Grundlag for selv at kunne skønne over, hvorledes den samlede Tid fordeler sig mellem Sætning og andet Arbejde. I mange Tilfælde er det praktisk umuligt at efterkomme Firmaets Krav, idet de omhandlede Arbejdsprocesser ofte udføres sideløbende, saaledes at det ene Arbejde ikke gøres færdigt, før det andet paabegyndes, og Arbejderne vil blive udsat for ubegrundet Kritik fra Firmaets Side, hvis Arbejdssedlerne skal udfyldes som forlangt, idet en Udfyldning i Overensstemmelse med Firmaets Krav ikke kan udføres blot nogenlunde nøjagtigt. Naar Udfyldningen da vil komme til at bero paa et Skøn, vil Arbejderne staa værgeløse, hvis Firmaet mener, at der er skønnet forkert. Københavns Bogtrykkerforening bestrider Rigtigheden af disse Anbringender, og Firmaets Repræsentant har under Forhandlingerne for Voldgiftsretten bemærket, at der med Hensyn til de omtvistede Specifikationer naturligvis ikke vil blive lagt Vægt paa mindre Unøjagtigheder.

Københavns Bogtrykkerforening har for Voldgiftsretten fremlagt en Del Arbejdssedler, som efter Foreningens Opfattelse viser, at Firmaets Krav vedrørende Specifikation paa Arbejdssedlerne er stemmende med Sædvane. Dansk Typograf-Forbund bestrider, at der ved Fremlæggelsen af disse Arbejdssedler eller paa anden Maade skulde være ført Bevis for, at der hos Firmaet bestaar en Sædvane svarende til det af Firmaet nu fremsatte Krav.

Efter Voldgiftsrettens Opfattelse maa det paa Grundlag af de fremlagte Arbejdssedler og Forhandlingerne for Voldgiftsretten antages, at Firmaets Krav om specificerede Angivelser paa Arbejdssedlerne vedrørende Bladet »Mobilia« ikke principielt afviger fra, hvad der er Sædvane hos Firmaet. Naar Sætterne dog nu har reageret overfor dette Krav, beror det formentlig paa den særlige Beskaffenhed af Bladet »Mobilia«, idet dette Blads Indhold giver Anledning til en ret kompliceret Opstilling af Sats og Clichéer, der foranlediger, at Tekst og Annoncer fremtræder med mange Afbrydelser. Udfyldning af Arbejdssedlerne i Overensstemmelse med Firmaets Krav er antagelig herved blevet noget mere kompliceret end sædvanlig, hvorved dog bemærkes, at Firmaet i et Par Aar har fremstillet to Blade, hvis Indhold meget ligner Indholdet af Bladet »Mobilia«, nemlig Bladet »Chik« og Bladet »Philips Nyt«.

Da Firmaets Krav herefter maa antages ikke at indeholde noget principielt nyt, og da den Omstændighed, at Kravets Opfyldelse med Hensyn til Bladet »Mobilia« er blevet noget mere kompliceret end ved andre Arbejder, ikke kan blive

## DANSK TYPOGRAF-FORBUND

### Hævet Blokade.

Bogtrykker *Lyhne*, Ringkøbing, har underskrevet Tarifen, og Blokaden er derefter hævet.

København, 14. November 1936. *Forretningsudvalget.*

## Københavns Afdeling

afholder

**ordinær kvartaarlig**

## Generalforsamling

**Søndag den 22. November Kl. 10**

*i Rømersgade 22.*

Dagsorden: 1. Beretning. — 2. Regnskab. — 3. Bevilling. — 4. Lovændring.

Medlemskort skal forevises ved Indgangen. *Styrelsen.*

afgørende, hvorved det bør tages i Betragtning at Arbejdet er ugelønnet, maa Kravet anses for hjemlet i Arbejdsgiverens ved Septemberforligets Pkt. 4 anerkendte Ret til at lede og fordele Arbejdet.

Herefter dømmer Voldgiftsretten:

Sætterne i Firmaet Bianco Lunos Haandsætteri bør udfylde Arbejdssedlerne vedrørende Bladet »Mobilia« i Overensstemmelse med det af Firmaet fremsatte Krav, dog saaledes, at Smaastykker Tekst kan opføres samlet og at Smaaannoncer kan opføres samlet, i Overensstemmelse med den trufne Aftale.

København, den 13. November 1936. P. V. V.
*Poul Andersen.*

## FRA DEN ØVRIGE VERDEN

### De lettiske Typograforganisationer

har i lang Tid været fuldstændig lammede i deres Virksomhed af Diktatoren, Dr. Ulmanis, der holder hele Statsmagten i sin Haand. Alle politiske Partier var ophævede, og Fagorganisationerne stillet under Kontrol af Regeringskommissærer, ligesom alle vigtigere Pladser blev besat med Regeringens Tilhængere.

I denne Periode gjorde den lettiske Arbejderstand fortvivlede Forsøg paa at hævde sig. Der dannedes illegale Grupper, som imidlertid hovedsagelig bestod af unge Mennesker uden praktiske Erfaringer; de blev hurtigt opsporet af Politiet og Lederne fængslet. At det gik saaledes, var forsaavidt ikke saa mærkeligt, som alle de gamle og erfarne Organisationsledere straks efter Dr. Ulmanis' Overtagelse af Magten var fængslet, og endnu paa dette Tidspunkt sad under Laas og Lukke.

I den forløbne Del af Aaret 1936 er der imidlertid sket store Forandringer paa disse Omraader; allerede i Begyndelsen af Aaret blev enkelte af disse politiske Fanger frigivet mod højtideligt skriftligt Løfte om ikke at konspirere mod Regeringen. Man havde fra Arbejdernes Side indset det hensigtsløse i, at Fagbevægelsens Kræfter spildte Tiden i Landets Fængsler. At de afgivne Løfter blev holdt, viser den Kendsgerning, at Regeringen lidt efter lidt løslod flere politiske Fanger paa de samme Betingelser, saaledes at der ialt indtil nu er løsladt 600 Fagforeningsmedlemmer. Der er derfor nu atter kommet Liv i Fagforeningsarbejdet, alle deltager i Genrejsningsarbejdet — ikke mindst Typograferne, som med Liv og Sjæl gaar op i Arbejdet med at genopbygge Organisationen, og i disse Bestræbelser faar megen værdifuld Hjælp af deres Kolleger i Estland. Selv om Dr. Ulmanis' Magt stadig er ubeskaaret og Oppositionen kun svag, er det dog enhver lettisk Arbejders Haab at opleve det Tidspunkt, der giver dem Friheden tilbage.

## FASTESPISER PAA BORDET

Det store betydningsfulde Resultat af Landstingsvalget var som bekendt, at Regeringen fra denne Rigsdagssamlings Begyndelse fik Magt til at gennemføre alle de Forslag, hvorom Socialdemokratiet og det radikale Venstre kunde blive enige.

Paa denne Baggrund ser de hidtidige Regeringsforslag temmelig slatne ud. Det er, ligesom Regeringen ikke *helt* er klar over, at Bremseklodsen, det reaktionære Landstingsflertal *er* forsvundet, og en ny Dag har holdt sit Indtog i Danmark.

Se nu engang Forslaget om kommunal Valgret, som Hr. Dahlgaard nylig fremsatte.

Gennem mange Aar har man raset mod de udemokratiske og reaktionære Skatte-, Opholds- og Fattighjælpsbestemmelser, der hindrede store Dele af den arbejdende Befolkning i at udøve Valgretten til de kommunale Raad — og *nu*, da man har den fulde Magt til at gennemføre en Kommune-Valglov, der til Hundrede Procent er demokratisk og i Overensstemmelse med Folkets Ret, stiller man et Forslag, der *i Princippet* er den gamle Lov om igen!

De horrible Bestemmelser er svækket en Smule, men det *skal* altsaa stadig være en Forbrydelse at være fattig, og man *skal* stemples som 2. Kl.s Menneske, hvis man flytter fra en By til en anden.

Pokker forstaa saadant Demokrati!

For slet ikke at tale om Valgretsalderens Nedsættelse. Begge Regeringspartier har 21-Aars Valgret paa Programmet, ingen Grundlovsbestemmelse kan hindre dens Gennemførelse ved de forestaaende Kommunevalg, og alligevel foreslaar man dette Programpunkt udskudt, saa det tidligst kan blive til Virkelighed i 1941 — og *om* det saa kommer, er jo et meget stort Spørgsmaal.

Dette Forslag minder om en svag Regering, der ligger under for gamle reaktionære Synspunkter, og der synes at være Grund til for alle Arbejdere og frisindede Mennesker, som ved Landstingsvalget gav Regeringspartierne deres Stemme, at sige et Par advarende Ord:

*Reaktionen er ikke blevet fjernet, for at dens Regimente skal fortsættes af andre.* Der bør sættes andet end Fastespiser paa Bordet! *Ths. Pedersen.*

## AABENT SAMARBEJDE ELLER — N. CHR. ANDERSEN

Vore kære Kolleger i Kolding — eller rettere deres Formand, N. Chr. Andersen — har forset sig paa den sydjydske Sammenslutning og har derfor begaaet en længere Artikel i »Typ.-Tid.«. Sammenslutningens Arbejdsomraader er »mærkelige« og paa deres Møder foregaar »mystiske Hændelser« — mener N. Chr. Andersen. Der er da saamænd ellers ikke noget mærkeligt eller mystisk i, at en Sammenslutning drøfter dens Forbunds Anliggender — hvad i Alverden skulde de ellers drøfte?

Dette Samarbejde indenfor de sydjydske Afdelinger har fundet Sted gennem en længere Aarrække og er — ogsaa under Johs. Honorés udmærkede Ledelse — foregaaet jævnt og bramfrit — lige indtil N. Chr. Andersen fik sine Fødder indenfor, men saa var det ogsaa forbi, *saa* begyndte nemlig de »mystiske Hændelser«, og enhver, som har haft Lejlighed til at følge Sammenslutningens Arbejde, vèd og kan fortælle om, hvorledes det gode Samarbejde lidt efter lidt er blevet undergravet, indtil de »mystiske Hændelser« kulminerede i et voldsomt Udbrud paa et Møde i Sammenslutningen forud for Forretningsførervalget, der har ikke i de forløbne Aar været noget at sige Johs. Honoré paa, naar maaske lige undtages, at Johs. har den kedelige Fejl, at han er Medlem af Hovedbestyrelsen — og det er N. Chr. Andersen *ikke*, men han *vil* saa gerne være det; og da det altsaa ikke trods ihærdige Forsøg er lykkedes ham at rokke en Tomme paa Johs.' Stilling — paa *den* Plads — ja, saa skal Johs. *kanøfles* — saadan som alle andre, der har staaet i Vejen for N. Chr. Andersens Stræben, er blevet det.

Saa blev Honoré opstillet som Kandidat ved Forretningsførervalget. Det er i hvert Fald en ærlig Sag — saavelsom det er en ærlig Sag, at N. Chr. Andersen ikke vilde stemme paa ham — saadan noget maa man jo selv om —, men *derfor* behøver han da ikke at rakke Manden ned — og det var netop *det*, han gjorde! Paa det omtalte Møde i Fredericia opførte N. Chr. Andersen et Skuespil af saa *lav* og *tarvelig* en Karakter, at det grænser til det utrolige, en personlig Nedrakning og Tilsmudsning af Honoré, som det til syvende og sidst blev Forsamlingen for meget at skulle tie stille til. Men Aanden og Tonen fra Kolding, saaledes som den i de senere Aar har udviklet sig — fik en *yderligere* Understregning, da Kolding-Kollegerne udvandrede under Raabet: »Nu gaar Kolding!«, og N. Chr. Andersens 1. Stafet vendte sig i Døren og raabte: »Nathuer!!!«

Altsaa — *det* kan man ikke! Ihvertfald ikke uden, at det faar Konsekvenser, og Konsekvenserne var i dette Tilfælde, at fra samme Øjeblik det personlige Angreb paa Honoré var afsluttet med Afgang og Nathuer og det hele, betragtede den øvrige Del af Forsamlingen Kolding Afdeling som *udtraadt* af Sydjydsk Sammenslutning. De *kunde* da heller ikke godt være bekendt at komme tilbage efter *det!*

Beskyldningen for Hemmelighedskræmmeri maa formodentlig ligge i, at de 7 Afdelinger i Sammenslutningen har bedt Forbundets Oplysningssekretær om at faa et Fagmøde arrangeret i Haderslev uden at *vide*, at N. Chr. Andersen havde forespurgt om at faa et Møde i Kolding. Naar Stedet blev Haderslev, var det, fordi der fra denne Afdeling forelaa Ønske og Forslag herom og Hemmelighedskræmmeriet var ikke større end at ogsaa Kolding Afdeling — samtidig med de øvrige Afdelinger i Sydjylland — fik Indbydelse til Mødet fra Afdelingen i Haderslev. — Nej, efter det, der er gaaet forud, kan kun N. Chr. Andersens daarlige Samvittighed foregøgle ham et: »Adgang forbudt for Kolleger i Kolding!« paa Døren — det skulde da ogsaa være den eneste, der *med Grund* kunde formene ham Adgang til Fagmødet.

Til Slut udtaler N. Chr. Andersen det svage Haab, at Sammenslutningen maa gaa sin Opløsning i Møde. Ja, se det *har* den jo været lige ved at gøre, men nu er der da *slet ingen* Udsigt til det — efter at N. Chr. Andersen har forladt den — thi med ham forsvandt Intriger og Hemmelighedskræmmeri til Fremme for *hans egne* personlige Interesser, og gør Plads for aabent og ærligt Samarbejde!

30. Oktober 1936. *Sydjydsk Sammenslutning.*

---

**Sjællands Maskinsættere**

*mødes Søndag den 29. November i Slagelse*

Kl. 11 demonstrerer **S. V. Rasmussen** Maskinsætterprøven i Sorø Amtstidendes Maskinsætteri.

Kl. 1 30 **Frokostpause.**

Kl. 3 taler **N. Th. Svendsen** i »Casino« om Typografen ved Sættemaskinen.

Klubformændene bedes anmelde Deltagernes Antal til H. Haupt Hansen, Hellig Anders Vej, Slagelse, *senest* Fredag den 27. November.

*Arrangeret af Dansk Typograf-Forbunds Oplysningsudvalg*

---

## KØBENHAVNS AFDELING

### Regnskab for Juli Kvartal 1936.

INDTÆGT:

| | | |
|---|---|---|
| **Beholdning den 1. Juli 1936:** | | |
| Sætterafdelingen | 80.395,90 | |
| Trykkerafdelingen | 3.951,52 | |
| Trykkernes Begravelseskasse | 8.949,64 | |
| Kvindeafdelingen | 1.442,68 | |
| Lokalkassen | 110.923,39 | |
| Det særlige Fond | 753,98 | |
| | | 206.417,11 |
| **Arbejdsløshedskassen og Reservefonden:** | | |
| Kontingent af heltbetalende | 96.694,40 | |
| do. af halvtbetalende | 9.859,20 | |
| do. af mdl. Hjælpearbejdere | 7.105,30 | |
| do. af Lærlinge | 424,10 | |
| Indskud | 247,00 | |
| Refunderet Understøttelse | 178,25 | |
| | | 114.508,25 |
| **Sygekassen:** | | |
| Kontingent | | 49.402,75 |
| **Begravelseskassen:** | | |
| Kontingent | 4.611,20 | |
| Tilskud fra Hovedkassen | 3.888,80 | |
| | | 8.500,00 |
| **Lokalkassen:** | | |
| Kontingent af heltbetalende | 10.647,60 | |
| do. af halvtbetalende | 923,35 | |
| Renter | 620,71 | |
| Refunderet Løn | 110,11 | |
| Andre Indtægter | 240,00 | |
| Afdrag paa Sommerhuset | 500,00 | |
| | | 13.041,77 |
| **Det særlige Fond:** | | |
| Bøder | 325,00 | |
| Renter | 43,05 | |
| | | 368,05 |
| Sætterafdelingen | 3.179,72 | |
| Trykkerafdelingen | 396,33 | |
| Trykkernes Begravelseskasse | 153,78 | |
| Kvindeafdelingen | 190,77 | |
| | | 3.920,60 |
| | Balance Kr. | 396.158,53 |

UDGIFT:

**Arbejdsløshedskassen og Reservefonden:**

| | | |
|---|---|---|
| Understøttelse paa Stedet à 4,00 | 21.628,00 | |
| do. à 3,50 | 3.122,00 | |
| do. à 3,25 | 39,00 | |
| do. à 3,00 | 16.548,00 | |
| do. à 2,75 | 816,75 | |
| do. à 2,50 | 1.357,50 | |
| Rejseunderstøttelse à 3,75 | 135,00 | |
| do. à 3,25 | 81,25 | |
| do. à 2,75 | 299,75 | |
| Skoleunderstøttelse | 1.339,30 | |
| Fortsættelseskassen à 4,00 | 2.716,00 | |
| — à 3,50 | 798,00 | |
| — à 3,00 | 3.231,00 | |
| — à 2,75 | 41,25 | |
| Rejseunderstøttelse à 3,75 | 6,50 | |
| — à 2.75 | 88,00 | |
| Hjælpekasseunderstøttelse | 17.223,50 | |
| Fortsat Hjælpekasseunderstøttelse | 10 614,50 | |
| Indsendt til Hovedkassen | 34.422,95 | |
| | | 114.508,25 |

**Sygekassen:**

| | | |
|---|---|---|
| Pengehjælp à 6,00 | 33.900,00 | |
| do. à 3,00 | 12.102,00 | |
| Lægehonorar | 5,00 | |
| Indsendt til Hovedkassen | 3.395,75 | |
| | | 49.402,75 |

**Begravelseskassen:**

| | | |
|---|---|---|
| Begravelseshjælp | | 8.500,00 |

**Lokalkassen:**

| | | |
|---|---|---|
| Lønninger | 6.965,00 | |
| Porto | 453,05 | |
| Tryksager | 243,75 | |
| Møder, Lokale- og Husleje | 1.558,99 | |
| Brændsel, Belysning og Rengøring | 513,94 | |
| Telefon og Telegrammer | 247,00 | |
| Overført til Sætterafdelingen | 530,30 | |
| do. til Trykkerafdelingen | 330,60 | |
| do. til Kvindeafdelingen | 162,65 | |
| Ekstra Hjælp | 680,00 | |
| Kontorartikler | 57,26 | |
| Fanen | 164,00 | |
| Bladhold | 99,60 | |
| Tilskud til Højskoleophold | 260,00 | |
| Udlagt Løn | 110,14 | |
| Skovtur for Arbejdsløse | 3.722,25 | |
| Kurstab | 1.620,00 | |
| Andre Udgifter | 82,70 | |
| | | 17.801,23 |

**Det særlige Fond:**

| | | |
|---|---|---|
| Ekstra Hjælp | | 433,65 |
| Sætterafdelingen | 530,30 | |
| Trykkerafdelingen | 330,60 | |
| Trykkernes Begravelseskasse | 100,00 | |
| Kvindeafdelingen | 162,65 | |
| | | 1.123,55 |

**Beholdning den 30. September 1936:**

| | | |
|---|---|---|
| Sætterafdelingen | 83.045,32 | |
| Trykkerafdelingen | 4.017,25 | |
| Trykkernes Begravelseskasse | 9.003,42 | |
| Kvindeafdelingen | 1.470,80 | |
| Lokalkassen | 106.163,93 | |
| Det særlige Fond | 688,38 | |
| | | 204.389,10 |
| | Balance Kr. | 396.158,53 |

København, den 26. Oktober 1936. *O. A. Lundin.*

Revideret den 29. Oktober 1936.

*Carl Christoffersen. Niels Nielsen. N. M. Nielsen.*
*Carl Schnoor.*

# DET ER FASCISME!

Blandt de mange Forbrydelser, der klæber ved de spanske Fascist-Generalers forræderske Færd, er vel nok en af de gemeneste den, at de har hentet farvede afrikanske Tropper op for at kæmpe mod egne Landsmænd. Den vil komme til at lyse i Historiens Bog som et ægte Eksempel paa fascistisk Fædrelandsfølelse!

En Avis skrev forleden, da en af de mange Krigsløgne fortalte, at Maurerne havde holdt deres Indtog i Madrid, at de efter 400 Aars Forløb havde faaet Oprejsning for Granadas Fald! Gud hjælpe os for Oprejsning!

Paa Løfter fra de fascistiske Generaler har det sikkert ikke manglet for at faa lokket de stakkels Afrikanere paa Krigsstien, men hvis de gode Maurere som Efterkommere af dem, der for fire Aarhundreder siden blev fordrevet fra Granadas Sletter, skulde nære Haab om »Oprejsning« i den Forstand, at de vil erhverve deres Fædres Jord, vil de nok erfare, at paa fascistiske Løfter skal man ikke stole.

Thi lykkes det de oprørske Generaler ved Maurernes Hjælp at nedkæmpe de spanske Arbejdere og Bønder, vil de, der slipper levende fra Dødsdansen, faa samme Besked som deres sorte Frænde i Shakespeares kendte Drama: Mohren har gjort sin Pligt, Mohren kan gaa! *Fr. N.*

# LÆRLINGESPALTEN

## Københavns Lærlingeafdeling.

Evaldsgade 3. Kontortid: Mandag 17,15—18,15.

### *Ungdommen i den moderne Fagbevægelse.*

Dette Emne er i Dag mere aktuelt end nogensinde før. Trods det er der nogle, der ryster paa Hovedet, blot de hører Ordet Fagbevægelse og sætter det i Forbindelse med noget indviklet og støvet, noget man ikke skal blande sig i, slet ikke Ungdommen; men lade de andre om. Denne Opfattelse er meget forkert. Fagbevægelsen er den, der varetager din og min Interesse, de Krav, den i Dag kæmper for, er Forhold, *du* skal leve under i Fremtiden. Derfor bør den ogsaa have *din* Bevaagenhed, og det viser du bedst ved at møde op *Fredag den 27. ds. Kl. 21* i Kompagnistræde 34 [5], hvor Sekretær i H. I. P. A *Flemming Madsen* vil behandle og belyse Spørgsmaalet om Ungdommen i den moderne Fagbevægelse.

*Styrelsen.*

## Lærlingen og Tarifen.

En ny Tid i dansk Politik begynder — — — saaledes lød Kommentarerne efter Landstingsvalget. Sociale og økonomiske, for Arbejderne vigtige, Foranstaltninger, som Gang paa Gang er ført frem i Rigsdagen for hver Gang at blive stoppet af Reaktionen, vil nu atter kunne tages op og gennemføres, og Lovforslag, der aldrig er naaet længere end til Landstingets store Syltekrukke, vil igen se Dagens Lys efter den politiske Storvask.

Det, vi Lærlinge særligt har Opmærksomheden henvendt paa, er naturligvis, om vi nu faar den saa længe ventede ny Lærlingelov, der opfylder vore Krav m. H. t. Arbejds- og Lønbestemmelser samt Dagskole.

Fhv. Socialminister Steincke har to Gange under Ministeriet Stauning forelagt Rigsdagen et Lærlingelovsforslag, men hvordan det er gaaet disse, er alle bekendt. Den nye Socialminister, Ludvig Christensen, har udarbejdet et andet Forslag, som efter Dagbladene skal forelægges Rigsdagen i denne Samling.

Men set med en Lærlings Øjne bliver denne Lov sikkert langt fra ideel. Dagskolen, som altid har været det største Krav, bliver ikke indført; kun en Begrænsning af Aftenskolen, saa Undervisningen slutter Kl. 20. Lad Loven saa iøvrigt inde-

holde nok saa meget andet; Dagskolen faar vi ikke ad Lovgivningens Vej.

Det kommer sikkert ikke som nogen større Overraskelse. De fleste har sikkert indset, at Lærlingespørgsmaalet ikke lader sig løse under eet, men at det maa blive en Opgave for Fagorganisationerne.

Indenfor Dansk Typograf-Forbund har man ogsaa indset dette; det fremgaar bl. a. af et Forslag, indsendt af 16 Lærlingeafdelinger, der eenstemmigt vedtoges paa Delegeretmødet i Fjor. Heri hedder det, at Lærlingene ikke kan siges at være fulgt med i Arbejderklassens Udvikling, og Delegeretmødet opfordres til at tage Stilling til en Tarifering for Lærlinge om forbedrede Lønvilkaar, Arbejdsforhold og Dagskole, da en Forbedring ad Lovgivningens Vej sikkert ikke vil være fyldestgørende, naar den en Gang kommer.

Nu da Tarifforhandlingerne skal begynde, maa disse Ting vel være aktuelle. Naar Delegeretmødet gennem denne Vedtagelse har tilsagt Lærlingene Støtte, saa maa Lejligheden nu være der til at vise det i Praksis. Der er blot et »men« derved, og det er Interessen blandt Svendene, den er der nemlig i det store og hele ikke meget af. Det Stadie, der kaldes Læretiden, er for dem noget, der er sket og er som det meste andet, der hører Fortiden til, tilbøjeligt til at antage et rosenrødt Skær, trods det, at de kan fortælle om Forhold fra deres Læretid, vi slet ikke fatter, og derfor synes de, at Lærlingene i Dag fører en hel »Slaraffentilværelse«.

Ganske rigtigt er Lærlingene meget bedre stillet nu end tidligere, men saalænge de ikke har de samme Kaar og Rettigheder som de voksne Arbejdere, saalænge vil Kravene lyde.

Tiden maa nu være inde til, at man beskæftiger sig noget mere med vore Forhold, saa vi faar en Lærlingetarifering og indført Dagskole i vort Fag. Der er ingen Tvivl om, at hvis man virkeligt vil gøre en Indsats paa disse Omraader, er en Ordning ikke uopnaaelig. Som der ganske rigtigt staar i det af Delegeretmødet vedtagne Forslag, at »Lærlingene ikke kan siges at være fulgt med i Arbejderklassens Udvikling«.

Maa nu blot noget af det forsømte blive indhentet ved de kommende Tarifforhandlinger. *Erik Hauerslev.*

### Kolding Lærlingeafdeling.

Den 21. Oktober afholdt Typografernes Lærlingeafdeling i Kolding Generalforsamling paa Hotel Aagaarden. Dirigent, *Svend Christensen.* Protokollen godkendtes. Formanden, *Egon Petersen*, aflagde Beretning for det forløbne halve Aar, og kom herunder ind paa den Utilfredshed, der herskede med Lærlingenes Fællesorganisation, og udtalte, at hvis dette ikke blev bedre, vilde vi melde os ud. Formanden oplyste, at der i den allernærmeste Fremtid skulde afholdes en Filmsaften med Lysbilleder fra Rusland, og i Vinterens Løb skulde der afholdes forskellige Foredragsaftener og Diskussionsaftener, saavel faglige som politiske. — Kassereren, *Ove Nielsen*, oplæste Regnskabet, som efter et Par Forespørgsler godkendtes enstemmigt. — Til Kasserer valgtes *Arne Foged.* — Til Festudvalget valgtes Egon Petersen, Svend Christensen, Ove Nielsen og Verner Jensen. — Under Eventuelt havde flere af Lærlingene Ordet om forskellige Spørgsmaal, hvorefter den vellykkede Generalforsamling sluttede med en Kop Kaffe.

*Sekretæren.*

*Foredragsaften.* Onsdag den 27. Oktober afholdt Typografernes Lærlingeafdeling i Kolding Foredragsaften med Emnet: En Rejse til Rusland, ledsaget af Lysbilleder, med *Niels Lisberg* som Foredragsholder. Indbudt var Formanden for Foreningen »Sovjet Unionens Venner« Kolding Afdeling og Lisbergs Rejsekammerat. Formanden for Lærlingeafdelingen bød Velkommen til de mødte Deltagere og gav derefter Ordet til Niels Lisberg, der som Indledning kort omtalte Ruslands Historie og den russiske Revolution, hvorefter Lybillederne forevistes med ledsagende Forklaring.

Efter et fælles Kaffebord var der fri Diskussion, som førtes mellem de tilstedeværende Kommunister og Socialdemokrater, og først Kl. 11 sluttede det interessante Møde. *Sekretæren.*

## Fagligt Oplysnings-Møde

*Arrangeret af Dansk Typograf-Forbunds Oplysningsudvalg*

**Paa Søndag i Aarhus** Kl. 10
i Arbejdernes Forsamlingsbygning, Amaliegade

*Haandsættere:* **Viktor Peterson**, København: Merkantil Typografi (med Lysbilleder)

*Maskinsættere:* **Møller-Madsen**, Odense: Maskinsætteren før og nu

*Trykkere:* **Rud. Calberg**, København: Moderne Trykteknik (Tilretningsmetoder og Trykkerfiduser). Med Demonstrationer

*Stereotypører:* **H. Kluge**, København: Stereotypørens Stilling i Faget.
Derefter fagteknisk Spørgetime.

*Hjælpearbejdere:* **Johs. Hansen**, Aarhus: Hjælpearbejdernes Stilling i Faget

**Kl. 2 Eftermiddag Fællesmøde for alle Brancher**

Montør **Norland**, København, vil holde et Foredrag: »Linotypemaskinen før og nu«. Foredraget ledsages af Lysbilleder og vil blive saaledes anlagt, at alle vil have Interesse af at høre det.

**Derefter taler Forretningsfører Ths. Pedersen**

## AFDØD KOLLEGA

Sætter *Frantz Persson* afgik den 11. November ved Døden. Persson havde lige været paa Rejse i nogle Uger og døde af et Hjerteslag et Par Dage efter sin Tilbagekomst til København. Afdøde, for hvem de senere Aar havde været en Vekslen mellem Arbejdsløshed, Rejseliv og Sygdom, havde i sin Tid lært Faget hos Luno og blev 50 Aar gammel. Frantz Persson begravedes i Søndags fra Vor Frelsers Kirke, og over hans Grav sænkedes Afdelingsfanens røde Dug.

## SMAAT FRA NÆR OG FJERN

**Generalforsamlingen** paa Søndag Kl. 10 i Rømersgade 22 bringes i Erindring.

**Grafisk Compagni's Satskonkurrence.** I den af Grafisk Compagni afholdte Satskonkurrence blev følgende Udkast præmierede:

1. Præmie: 100 Kr., Mrk.: Hamlet I, Paul Schmidt, Egm. H. Petersen. 2. Præmie: 75 Kr., Mrk.: Pourqoi Pas, Helge Pedersen, Egm. H. Petersen. 3. Præmie: 50 Kr., Mrk.: Hansen, Kai Pelt, Vald. Pedersens Bogtr. 4. Præmie: 35 Kr., Mrk.: R. E. H., Robert Hasløv, I. A. Hansens Bogtr. 5. Præmie: 25 Kr., Mrk.: Pro Arte, Ib Bendixen, Egm. H. Petersen.

Fem Ekstrapræmier à 10 Kr.:

Mrk.: E. S., Svend Koksbang, Marienlystvej 37, Odense. — Mrk.: Gasse, Jørgen Nielsen, Bianco Luno. — Mrk.: M. T., Einer Nicolaisen, Missionstrykkeriet, K. — Mrk.: Happy, Kjeld Nielsen, Egholmvej 58, Vanløse. — Mrk.: Rytme, Viggo Larsen, Egm. H. Petersen.

**Novemberfesten** i Lørdags kunde i Aar melde udsolgt, og adskillige Kolleger, der ikke i Tide havde sikret sig Billet,

maatte gaa uden at kunne komme ind, hvilket naturligvis var beklageligt, men ikke til at afhjælpe. Det nye Arrangement syntes at falde i Festdeltagernes Smag, og med de forskellige Erfaringer, der gjordes vedr. Arrangement og Program, vil vi nok næste Aar kunne faa en endnu bedre Fest.

**Rettelse.** I Referatet af Aarhus Afdelingens Generalforsamling den 30. Oktober stod der under Formandens Meddelelser: »Omtalte ligeledes Forholdet med Betjeningen af *Administrationen* og mente, at der nu var Udsigt til en heldig Løsning af dette Spørgsmaal«. I Stedet for Administrationen skulde der staa *Anilinmaskinen*, hvad der vel nok giver lidt mere Mening. *H. J.*

## DANSK TYPOGRAF-FORBUND

### BOGTRYKFAGETS ARBEJDSLØSHEDSKASSE

Evaldsgade 3 - København N - Tlgr.-Adr.: Typforbundet, København

**Kontorerne**

er aabne for Ind- og Udbetaling daglig Kl. 13-15 (Lørdag Kl. 11-13) samt Fredag og Mandag Aften tillige Kl. 17-18.30.

**Anvisningskontoret.**

Fra Kl. 9-18. Telefon Central 4331.
Før Kl. 9 og efter Kl. 18 Telefon Ryvang 1683.

**Provinsens Forretningsfører.**

Ths. Pedersen. Telefon Central 4331.

**Typograf-Tidende.**

Redaktør: Fr. Nielsen, Egøjevej 3, Køge. Telefon Køge 533.
Ekspeditør: Ths. Pedersen, Evaldsgade 3, Kbhv. N. Tlf. 4331.
Abonnement gennem Postkontorerne Kr. 1,50 Kvartalet.
Annoncer: 35 Øre pr. Petitlinje (pladss. Medlemmer 25 Øre). 26 Gange og derover Rabat.

**Oplysningsudvalget.**

Sekretær: Svend Johansen. Træffetid: 10-11.30 og 16-18. Telefon Central 13.765. Privat: Ryvang 4707.

**Københavns Afdeling.**

Formand: Sigv. Hellberg. Træffes som Regel i de for Kontorerne angivne Ekspeditionstider. Telefon Central 13.331.
Kasserer: O. A. Lundin, Telefon Central 4331.

**Underafdelingernes Formænd.**

Sætterafdelingen: Sigv. Hellberg. Tlf. 13.331. Priv.: Ryv. 2059.
Trykkerafdelingen: O. A. Lundin. Tlf. C. 4331. Priv.: Ryv. 1683.
Kvindeafdelingen: Fru Alfrida Andersen. Privat: Nora 8344.

## FORENINGSMEDDELELSER

**Tilskud fra Hovedkassen**

er efter lovformelig Begæring tilsendt følgende Afdelinger:
11. November: Rudkøbing 200,00.
København, den 17. November 1936. *Forretningsudvalget.*

**Nye Medlemmer.**

København: Sætter Orla Joackim Helm. Ahrends, udl. 1. 11. 36 hos O. Mortensen (arb. s. St.), Sætter Hugo Rønne, udl. 3. 11. 36 i Akcidenstr. (arb. s. St.), Trykker Andreas Holger K. Løwen, udl. 1. 11. 36 hos Laursen (arb. s. St.), Trykker Gunny Mikkelsen, udl. 4. 11. 36 i Centraltr. (arb. s. St.), Trykker Henning Ole Knud Jensen, udl. 1. 11. 36 hos Hansen & Andreasen (arb. s. St.), Paal. Oda Nielsen, udl. 2. 11. 36 hos »Paritas« (arb. s. St.), Sætter Victor Bjørnum, tidl. Medl. (Dyva & Jeppesen), Paal. Emmy Nielsen, tidl. Medl. (Sadolin & Holmblad), Paal. Ella Helene Nielsen, tidl. Medl. (W. J. Christensen), Trykker Hans Chr. Holten Lützhøft, udl. 7. 11. 36 hos Egm. H. Petersen (arb. s. St.), Sætter Svend Aage Hansen, udl. 1. 11. 36 hos Ejlertsen (arb. s. St.), Sætter Erik E. Walther Nilsson, udl. 1. 11. 36 i »Hafnia« (arb. s. St.).

Randers: Sætter Louis Edmond Andersen, udl. 30. 10. 36 i Randers Bogtr. Thisted: Sætter Poul Thorkild Andersen, udl. 31. 10. 36 hos Alb. Andersen, Hurup. Vejle: Sætter-Trykker Jens Chr. Nielsen, udl. i Silkeborg 1. 10. 22. (tidl. Medl.).

**Tiltraadte.**

København: 5780 Tage Holtsøe fra Esbjerg (arbl.), 1043 G. Thystrup fra Rejse (arbl.), 7928 E. Topholm fra Rejse (arbl.), 6797 H. Romlund fra Rejse (arbl.), 6648 Bøe Nielsen fra Rejse (arbl.), 7862 Keld Magnussen fra Rejse (arbl.), 6630 Børge Møller fra Rejse (Egm. H. Petersen), 7036 Ernst Andersen fra Rejse (Egm. H. Petersen), 7879 Svend Jensen fra Rejse (Egm. H. Petersen), 2674 Vald. Kany fra Rejse (Egm. H. Petersen), 2773 Willy Schmidt fra Rejse (Egm. H. Petersen), 3717 Victor Sørensen fra Rejse (Egm. H. Petersen), 6482 Ch. Nielsen fra Struer (Egm. H. Petersen), 6608 Arne Nielsen fra Holbæk (Henningsen), 5810 Hans Mohrdick fra Aalborg (Politiken), 7010 Holger Krøyer fra Rejse (Dyva & Jeppesen), 7799 Knud Christensen fra Rejse (Nord. Bogtr.), 5369 Edv. Mortensen fra Tobaksarb. (Egm. H. Petersen), 3767 Aage Jensen fra Jord- og Betonarb. (Egm. H. Petersen), Sætter Peter Hansen fra Papirvarearb. (Egm. H. Petersen), 6076 H. Petersen fra Roskilde (Egm. H. Petersen).

Aalborg: 5801 Ejvind Tjagvad (arbl.). Aarhus: 5281 Aage Jacobsen (Merkantil-Trykkeriet). Fredericia: 7115 Karl Larsen (arbl.). Kolding: 7064 Gunnar Christensen (Konrad Jørgensens Bogtr.), 6303 Svend Fredberg (Konrad Jørgensens Bogtr.), 5307 Kai Rosenbeck (Vamdrup Bogtr.). Nyborg: 4392 Marius Rasmussen (arbl.). Næstved: 7377 Chr. Rs. Madsen (Fønss, Vordingborg), 6021 Hans Fr. Petersen (Næstved Tid.). Silkeborg: 5289 Sv. Aage Jensen (arbl.).

**Fratraadte.**

København: 5289 Sv. Aage Jensen til Silkeborg, 7006 Arne Jacobsen til Brønderslev, 7377 C. Madsen til Vordingborg.

Aalborg: 7233 Fritz A. Sørensen paa Rejse. Aarhus: 3676 H. L. Andreasen til Randers i Pl. Esbjerg: 5307 Kai Rosenbeck til Kolding i Pl., 5780 Tage Holtsø til København (arbl.), 7230 Aksel Schultz til Ribe i Pl. Fredericia: 3287 Georg Nielsen paa Rejse, 7064 Gunnar Christensen til Kolding i Pl. Haslev: 6021 Hans Fr. Petersen til Næstved (arbl.). Herning: 7554 Poul Henning Hansen til Struer (arbl.). Hillerød: 6146 Knud Andersen til København i Pl. Køge: 3770 Einer Petersen til København i Pl. Løgstør: 6303 Svend Fredberg til Kolding i Pl. Odense: 4392 Marius Rasmussen til Nyborg (arbl.), 3218 Oluf Mar. Pedersen paa Rejse. Ringkøbing: 6797 H. Romlund til København (arbl.). Thisted: 3756 Aage Legind Larsen til Aarhus (arbl.). Vejle: 6029 Albert Haagensen paa Rejse.

**Udmeldt.**

Haderslev: 7801 Ivar Davidsen (fratraadt Faget).

**Døde.**

København: 2907 Oskar Larsen (Berl. Tid.), 1429 Frantz Persson.

*Sygemeldinger maa omgaaende meldes til Kontoret.*

## KLUB-ANNONCER

**Typografernes Stiftelser**

afholder

*ordinær Generalforsamling*

**Søndag den 6. December Kl. 10.30**

Rømersgade 22, 1. Sal til Gaden (Stauning-Salen)

**Dagsorden:** 1. Aarsberetning og Regnskab. — 2. Forslag fra Styrelsen om Bevilling af Midler. — 3. Forslag fra Styrelsen om Fuldmagt for denne til eventuelt Køb af Byggegrund og til Opførelse af nyt Ejendoms-Kompleks. — 4. Valg af Formand (afgaaende Carl Nielsen), 2 Styrelsesmedlemmer (afgaaende Carl Schnoor og Vald. Th. Hansen) samt en Revisor (afgaaende Niels Nielsen).

**E. L. SATSSKIBE** er de bedste og billigste, fremstilles ogsaa i amerikansk Udførelse paa

**ERIK LEVISONS**

Specialværksteder for moderne Sætterimøbler og Inventar

**KØBENHAVNS TRYKKERKLUB**

I den kommende Uge aflægges Besøg paa

**Fraenckels Dybtryksanstalt**

Dato og Tid meddeles pr. Brevkort. — Kun for Medlemmer.

**FRITZ MÜLLER**

*Grafisk Fagforretning ... Wesselsgade 23*

Skrift, Messinglinier, Blindmateriel

Alle tekniske Artikler for Faget, Maskinbaand, Værktøj
Farver til alt grafisk Arbejde

Telf. Centr. 10291

Ny Afdeling for Arbejdstøj.

**ADOLPH WULFF**

fører alle Artikler for Bogtrykkere,
**Maskiner - Skrifter - Farver,** fra de bedste Fabriker.

Valsemassefabrik og Valsestøberi.
Brugte Maskiner haves altid paa Lager.

**Gothersgade 8**

Kjøbenhavn K. - Telefon Central 39 og 5539

**ANNONCER**

**Tilkøbs ønskes**

1 syvspaltet Avishurtigpresse med False- og Paalægningsapparat, samt 1 Linotype eller Intertype Sættemaskine. — Billigste Tilbud omgaaende til Kerteminde Avis.

**Dobbeltdækker Linotype**

til Salg paa gunstige Vilkaar og nærmere ved Billet mrkt. »137« til Ekspeditionskontoret.

**Tandlæge Viggo Jensen**

*Klareboderne 2 2*, Hj. af Købmagergade 40

Konsultationstid fra 10—7
Onsdag og Lørdag fra 10—3½

Telefon Byen 6700

**SKRIFTSTØBERI**
**FARVEFABRIK**
**FAGSNEDKERI**

**HARRY LØHR - KØBENHAVN**

**A/S F. L. BIE** Valdemarsgade 14 København V.

TELEFONER: CENTR. 6518, 6519 & 8062

Samtlige Maskiner og Artikler for **Bogtrykkerier, Bogbinderier, Litho-Etablissementer, Klichéfabrikker** og beslægtede Brancher.

**Kulante Betingelser · Stadigt stort Lager.**

**J. G. A. EICKHOFF - KØBENHAVN V.**

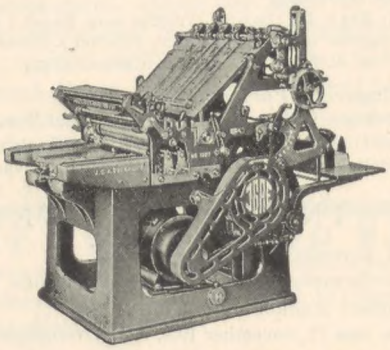

**Vesterbrogade 97, Tlf. 12078-79**

**CONTRASOL-FARVER**

Drøjere
Renere
Ultra lysægte
Bedre
Intensive
Nye Farver
fra **DRUBIN**

INDUSTRI-TRYKKERIET - BERNH. SCHMIDT - KØBENHAVN

# TYPOGRAF-TIDENDE

ORGAN FOR DE TYPOGRAFISKE ARBEJDERES INTERESSER

NUMER 48 KØBENHAVN DEN 27. NOVEMBER 1936 63. AARGANG

## EN VELKOMSTTALE

Ved den festlige Sammenkomst mellem den københavnske Afdelings Tillidsmænd og de unge Svende i Forsamlingsbygningen paa Enghavevej den 29. Oktober holdt *Jul. Schrøder*, som meddelt, Talen til de unge Efter at Taleren havde omtalt Forbundets Formueforhold, udtalte han bl. a.:

. . . Men det er ikke alene vore Penge, der er Udtryk for Forbundets Virksomhed. Der har i Aarene udviklet sig et Kammeratskab og en Solidaritetfølelse, som man ikke træffer paa i andre Samfundslag, og som er Genstand for vore Modstanderes dybeste Misundelse. Thi her kommer vi til det vigtigste. Arbejderklassen har Fjender og Modstandere, som kun venter paa et gunstigt Øjeblik til at frarive os den Position, som vi igennem tresindstyve Aar har arbejdet os frem til.

Se ud over Verden, hvorledes Reaktionen i de senere Aar har rejst Hovedet og i et mægtigt Fremstød kastet Arbejderklassen tilbage. Og Aarsagen? — Ja, det kan kort udtrykkes i, at Arbejderklassen ikke har forstaaet sin Besøgelsestid. Midt under det sejrrige Stormløb udbrød der Kiv og Strid iblandt selve Stormtropperne. Mismod og Modløshed bredtes i de øvrige Rækker, og der paastaas, at adskillige af dem, der forhen var tapre Kæmper i Fremskridtets Armé, nu ovenikøbet lader sig bruge til Opsynsmænd i Fascismens og Nazismens Tjeneste.

Dog — hvad nytter det at græde over »Spildt Mælk«. Jeg nærer stadig den Tyrketro, at det inden altfor lang Tid vil gaa op for de Undertrykte i Tyskland, Italien og andre Stater, at Nazisme og Fascisme i Virkeligheden kun er Kapitalismens sidste Forsøg paa at tilbageerobre Magten. Med andre Ord kun er det døende Samfundssystems sidste Krampetrækninger. Men de skete Begivenheder bør være os en Lære her i det frie Skandinavien — om altid at holde fast ved *vor Organisation, vort Parti* og *vor Kultur*.

Og vi har i Aarenes Løb skabt os en Kultur, som vi har Ret til at være stolt af. Fortidens Fattigskole er blevet en *Folkeskole*. Et kummerligt Underhold paa »Almindeligheden« — med Tiggeri af To-Ører hos de Handlende om Torsdagen — er blevet til *Aldersrente*. Fattighjælp er blevet *social Forsorg*. Den arbejdsløse hæver nu sin Understøttelse som en *Ret*, ikke som *Almisse*.

Arbejdstiden er fra 11—12 Timer gaaet ned til 8 Timer. Lønnen og øvrige Arbejdsbetingelser fastsættes ved Forhandlinger med Arbejdernes Organisationer. Man arbejder ikke for: »*Hvad Herren vil give*«.

Jeg er forberedt paa, at en eller anden ung Mand straks vil udbryde: *Ja, men det er for lidt!* Det hele er ufuldkomment og mangelfuldt! Og i Grunden er jeg glad for, at saadanne Anskuelser fremsættes fra den unge Slægt. Hvis dette ikke var Tilfældet, var det jo et Alderdomshjem, den skulde anbringes paa og ikke til Optagelse i Dansk Typograf-Forbund.

Men glem ikke at lade den ældre Slægt vederfares Retfærdighed. Husk, at den begyndte paa bar Bund. Med de bare Næver maatte den tage fat fra Grunden af. Vi, der nu er »lidt hen paa Eftermiddagen« og efterhaanden maa vige Pladsen for Ungdommen, efterlader den *et Vaaben* til videre Fremgang: *Organisationen*. Men brug dette Vaaben med *Klogskab*, saa vil det ogsaa lykkes Jer at afhjælpe de Mangler, som I nu beklager.

En *stor* Skuffelse har vi lidt i Aarenes Løb. Den internationale Bygning, som vi var ved at rejse, er tildels sunket i Grus.

Til Gengæld er Samarbejdet mellem *Nordens Typografer* blevet saa meget inderligere. Vi er i Øjeblikket Organisationens faste Borg. Vi ønsker ikke at anvende Metoder fra Diktaturstaterne; men trofast og sejgt arbejder vi os frem mod Maalet.

Jeg véd meget vel, at ikke alting er saa lyst og straalende herhjemme. Danmark er ingenlunde et Paradis. *Arbejdsløsheden* florerer stadig, endskønt den er gaaet betydelig ned i de senere Aar, ja endog saa stærkt, at Udbetaling af vor Fortsættelseskasse, som Følge af Lovens Bud, er standset, og vi har i den Anledning indledet Forhandlinger med Arbejdsdirektoratet om ogsaa at standse Kontingentindbetalingen.

Vor *Aldersrente* er endnu for ringe. Reformer paa dette Omraade er fornødne. Det var derfor efter min Mening et rigtigt Skridt, Typograferne foretog, da de med fire Femtedel Stemmers Majoritet vedtog den nye Pensionsordning. Men det

glædeligste ved det hele er jo endda, at af den ene Femtedel, der stemte imod, er der et meget stort Tal, der gjorde det ud fra den Anskuelse, at Ordningen ikke var vidtgaaende nok, og der modtages da ogsaa daglig Protester, Resolutioner m. m. i Retning af, at *alle* Gamle bør have Hjælp.

Maa jeg i den Anledning sige: Lad nu den vedtagne Ordning træde i Kraft. *Lad den komme til at fungere!* Lad os faa den sidste Modvilje, som der utvivlsomt er her og dèr, til at forsvinde. Jeg véd i hvert Fald, at der indenfor Ledelsen er overvejende Stemning for ikke at blive staaende ved dette Forsøg, men man ønsker at bygge videre, og dette vil sikkert ske inden ret længe.

Ja, der kunde siges adskilligt om de Mangler, der endnu klæber ved vor Sammenslutning. Den bekendte Klage om det meget *Overarbejde* skulde jo snart flyttes fra vore Forsamlinger og ind paa Værkstederne, saa Modstanden blev effektiv.

At Menneskene ikke er saa gode, som de burde være, vèd vi. At der ogsaa er Kammerater, som kunde tage sig deres kollegiale Pligter mindre let, er vistnok rigtigt. Men lad det da blive saadan, som det bør være iblandt Mandfolk — *i Ordets sande Betydning:* Sig det til ham selv — hvis der er noget galt — og lad ikke Sladder og Bagtalelse forgifte vort Sammenhold.

Og — unge Kolleger — kom til vore Generalforsamlinger og Møder. Den samme Opfordring, gælder iøvrigt de her tilstedeværende Tillidsmænd.

Vedbliv ogsaa — du unge Kollega — med at uddanne dig fagligt som organisatorisk. Vort Forbund har blandt sine andre Opgaver ogsaa taget Oplysningen paa sit Program.

I Fjor ved denne Tid var »Bogtrykkerbladet« ude efter vort Delegeretmøde, fordi vi foruden fagtekniske Opgaver ogsaa beskæftigede os med Samfundsproblemer. Men det bryder vi os ikke om! Vi kender vor verdenshistoriske Opgave, der ikke standser ved en Organisation med højere Løn og kortere Arbejdstid som Maal.

Et nyt Samfund skal bygges op, og det vil ske, selv om Skyerne i Øjeblikket dækker den opgaaende Sol.

Det er imidlertid sværere at bygge op og administrere, end det er at kritisere og rive ned. Et stort Dygtiggørelsesarbejde skal til, hvis Fremskridtet ikke skal sinkes ved ubesindige eller ukloge Handlinger. Til et saadant Dygtiggørelsesarbejde indbyder jeg i Aften de unge Mænd og Kvinder, som nu er blevet Medlemmer af vor Organisation, samtidig med, at jeg tilsiger dem godt Kammeratskab fra de ældre og hilser dem med et: *Velkommen i Dansk Typograf-Forbund!*

## LIDT MERE LUFTVÆRNSSNAK

Det har vakt Røre i Andedammen, at jeg i Luftværnsspørgsmaalet har haft én — ligervis den grimme Ælling — afvigende Opfattelse fra den almindelig gængse. »Han skal kanøfles«!

Baade Ællinger og voksne Ænder har skræppet op — baade for og imod — et Par store Andegaarde har endog udstødt nogle Rap-Rap i Form af Protestresolutioner, medens den eneste, der her i »Typograf-Tidende« har pippet imod, var en lille dunet Ælling, som stak Hovedet frem fra Andemors skærmende Vinge og i sit ungdommelige Overmod troede, at den kunde fortælle de ældre Ænder noget nyt.

Ja, selv Over-Andemor forsøgte med et Par belærende Rap-Rap at berolige de opskræmte Ænder. Det lykkedes dog ikke Over-Andemor at forklare, hvem der havde givet den Fuldmagt til i denne Sag at handle i *de* Ænders Navn, som selv havde valgt den til Over-And!

Som den grimme Ælling (føler) finder jeg Anledning til nærmere at præcisere mit Standpunkt.

Principielt er jeg ikke Modstander af Luftværn — selv om jeg ikke ser Nytten — Afrustning er den eneste Løsning — men det er jo ikke »moderne« i Øjeblikket! Jeg har den Opfattelse, at *skal* vi endelig have Luftværn, saa maa det nødvendigvis være en Stats Opgave at beskytte sine Borgere, det maa ikke overlades til tilfældige, som af enten den ene eller anden Grund opkaster sig selv som mere »barmhjertige« eller »menneskekærlige« end andre. Bort med det private Initiativ — vi er vel Socialdemokrater?

Ved at Staten overtager Initiativet, er der to iøjnefaldende Ting: For det første bliver der ensartede Foranstaltninger for hele Landet, og for det andet — og ikke mindst væsentlige — Udgiften bliver gennem Skat lagt paa de Steder, hvor disse Foranstaltninger i givet Fald maaske kan være til Gavn, nemlig de store Fabriker og Ejendomme, ligesom de enkelte Kommuner maa yde deres Bidrag i Forhold til kommunale Værker, Hospitaler o. lign.

I det af Dansk Luftværnsforening opstillede Budget er man inde paa denne Tanke, nemlig at Husejere, private Selskaber og Arbejdsgiverne yder henholdsvis 30, 35 og 30 pCt. af Udgiften ved Start og Drift af Foreningen, medens Arbejderorganisationerne saa skulde klare de resterende 5 pCt. Nu er det jo ingen Kunst at opstille et Budget — og det her ser ualmindelig tillokkende ud — det er værre at faa det til at holde i Praksis — især ad Frivillighedens Vej.

Og her har jeg min stille Tvivl om, at det lykkes at faa netop de, som eventuelt kan høste Gavn af Luftværn, til at yde deres Bidrag — den kære Kapital!

Da Udgiften rent logisk er 100 pCt., er man jo i modsat Fald nødt til at fordele Smerten paa de andre Bidragydere, saaledes at *vi* meget vel kan komme af med baade 10 og 15 pCt. i Stedet for 5.

Det er iøvrigt kuriøst at lægge Mærke til, at Dansk Luftværnsforening uden Tvivl bliver den Forening, som herhjemme opnaar det største Medlemstal! Den enkelte Arbejder kan blive Medlem 5—6 Gange (!) Først gennem Fagforbundet, dernæst gennem den enkelte Afdeling eller Fællesorganisation — in casu Kolding — endvidere de enkelte Kommuner, de enkelte Virksomheder, og — hvis

der *saa* findes en Arbejder, som mener, at han ikke er tilstrækkeligt luftbeskyttet — saa kan han melde sig som personligt Medlem af Kredsforeningen!

Et Ord om den »billige« Folkegasmaske: Efter Autoriteters Udsagn findes der ikke nogen *virkelig effektiv* Beskyttelse mod de *i Øjeblikket* kendte Giftgasse, og da det er notorisk, at der i Tyskland, England, Frankrig, Italien og andre store Nationer eksperimenteres med Gasarter, hvis Rækkevidde hvad angaar »Effektivitet« vi ikke kan forestille os — *hvad saa?*

Til Slut et Par Bemærkninger til Torben Eriksson. Det glæder mig, at du i Realiteten er enig med mig i, at Militæret og Rustningsindustrien har for stor Indflydelse i Luftværnsforeningen, men ved den af mig skitserede Ordning med Statsinitiativ var de blevet reduceret til *allerhøjst* at bistaa med Raad — gode eller daarlige, om man vil! Nu tror jeg, at det er vanskeligt — for ikke at sige umuligt — at faa dem »kostet« ud igen, det vil sikkert overstige Kræfterne paa den af dig omtalte Arbejder.

Jeg er i hvert Fald klar over, at det ikke vil gaa nær saa glat, som det tilsyneladende er gaaet med det Industriforbund en miniature, som de københavnske Typograf-Lærlinge har dannet med Bogbinder- og Litograf-Lærlingene (jeg har dig mistænkt for at være Formand), og som vi ældre »Ænder« ikke har kunnet gennemføre!

*Hans Hansen.*

## FRA DEN ØVRIGE VERDEN

**Det franske Typografforbunds Aarsberetning,**

omhandlende Perioden August 1935 til Juli 1936, er nu udkommet. Af Beretningen fremgaar det bl. a., at den i Juni d. A. etablerede Strejke resulterede i en Lønforhøjelse paa 5—15 pCt., og desuden blev man ved samme Lejlighed enige om Hovedlinierne i den Landsoverenskomst, som netop i disse Dage er tiltraadt af begge Parter — Frankrigs Bogtrykkerorganisation og Typografforbundet. Denne Overenskomst, der træder i Kraft om kort Tid, modtages i Frankrig med saa meget større Glæde, som den betyder Opfyldelsen af et af Forbundets mest brændende Ønsker. Denne Sags heldige Afslutning har da ogsaa givet en Tilgang paa 5000 Medlemmer.

I Beretningen findes ogsaa en kort Omtale af den ovenfor nævnte Strejke, der i Begyndelsen var spredt og præget af Kaos, indtil Fagorganisationerne fik Haand i Hanke med Bevægelsen og førte den ind under mere ordnede Former. Der blev dog kun udbetalt Understøttelse til dem, der efter 3 Ugers Forløb stadig var i Strejke. Dersom man ogsaa skulde have udbetalt Understøttelse for de første tre Uger, havde det krævet Millionbeløb; thi det franske Typografforbund havde alene 8—10.000 Mand i Strejke.

I Beretningens finansielle Afsnit behandles Spørgsmaalet om Pensions- og Invalidekassen, der stiller store Krav til Forbundets Kasse, og det foreslaas simpelthen at ophæve Pensions- og Invalidekassen og at fastsætte nye Maksimalbeløb for Arbejdsløsheds- og Sygeunderstøttelse. Iøvrigt er Regnskabsberetningen præget af Optimisme. — Forbundets finansielle Situation har bedret sig, Laanene er tilbagebetalt og Tilgangen af Medlemmer giver større Indtægter. Aaret slutter med et Overskud paa 118.254 Francs.

Det franske Typografforbunds Raadsforsamling, der bestaar af 19 Repræsentanter foruden Forbundets Forretningsudvalg, holdt Møde i Paris den 9. og 10. Oktober for at drøfte og tage Stilling til Aarsberetningen, som blev gennemgaaet Punkt for Punkt. Forslaget om at nedlægge Pensions- og Invalidekassen gav Anledning til en livlig Diskussion, og Argumenterne for at opretholde disse to Kasser var saa mange og saa vægtige, at det besluttedes at lade Spørgsmaalet hvile til næste Forbundskongres, der finder Sted i 1939. Det fastsloges paa Mødet, at de politiske Begivenheder og den sociale Omvæltning, der fandt Sted i Sommermaanederne i Aar, har forøget Forbundets Medlemstal med 18.100. Ved Udgangen af Aarets første Kvartal var Tallet 26.900 medens Forbundet nu har over 45.000 Medlemmer.

**Trykkeriforhold i Italien.**

I Italien synes der at være Bestræbelser i Gang for at beskytte Bogtrykfaget. Saaledes søger man at begrænse Salget af brugte Trykmaskiner, indskrænke Mulighederne for Oprettelse af nye Trykkerier samt begrænse Arbejdet i de Trykkerier, der drives af Velgørenhedsanstalter, Klostre eller Fængsler. Disse Foranstaltninger vil uden Tvivl faa stor Betydning for Bogtrykindustrien i Italien, hvis de føres ud i Livet.

For de grafiske Fag er udstedt følgende Bestemmelser, vedrørende Lærlingene: Læretidens Varighed for Typografer 5 Aar, Stentrykkere 6, Bogbindere 4, Fototeknikere 5 og Tegnere 7 Aar med gradvis stigende Løn for hvert Aar.

Tilladt Antal Lærlinge. Bogtrykkerier: indtil 4 Arbejdere 1 Lærling og for hver tredie Arbejder yderligere 1 Lærling. Bogbinderier: for 3 Arbejdere 1 Lærling og for hver tredie Arbejder yderligere 1 Lærling. For de øvrige grafiske Brancher for hver 4 Arbejdere 1 Lærling og for hver yderligere Arbejder 1 Lærling.

## VED FRANTZ PERSSONS DØD

Det gjorde et dybt Indtryk paa mig, da det blev fortalt, at Frantz Persson var død. I et hastigt Blik saa jeg for mig, adskilligt af, hvad jeg havde oplevet sammen med ham herhjemme og særlig i Udlandet, hvor jeg traf ham første Gang. Han var et ejendommeligt, fra Naturens Side rigt begavet Menneske, som Forholdene havde handlet ilde med. Og nu ved hans Død ligger det saa nær at karakterisere hans Livløb som helt forfejlet — og rigtigt er det ogsaa for saa vidt, som hans Evner aldrig blev udnyttet. Og der var dog ellers en Tid i hans Liv, hvor han følte stærke Kræfter gære i sig og vel havde en Følelse af, at ogsaa *han* var et Led i Helheden; men det gik saadan, at han mere og mere følte sig som en Ener, en forskudt. Bortset fra, *hvor* Fejlen laa, noget har der været, som har stillet sig hindrende i Vejen for hans Evners Udnyttelse. Men jeg har flere gode Minder, som knytter sig til Frantz Persson. Gennem stilfærdige Samtaler med ham under fire Øjne fik jeg ofte et Indblik i, hvor sundt og rent han saa paa mange Ting, og han aabenbarede under vore Samtaler en paafaldende Interesse for det pulserende, det levende Menneskeliv, som han selv kom mere og mere paa Afstand af. Disse faa Linier til Ære for og i taknemmelig Erindring om et i Bund og Grund godt Menneske, der nu ikke er mere.

*Charles Moegreen.*

## SÆTTERNISSEN PAA SPIL

Den lille forholdsvis uskyldige Sætternisse er vist blevet bedrøvet, da han erfarede, hvilke fatale Resultater hans Virksomhed har afstedkommet i Saarbrücken.

Ugebladet »Saarbrücker Tidende« var netop udkommet med det tredie Numer i September Maaned, da 12 Mand i Trykkeriet pludselig blev arresteret af Politiet. Det drejede sig om Haand- og Maskinsættere, 1 Maskinmester og Bladets Faktor — kun teknisk Personale, ingen fra Redaktionen. Hvad var Aarsagen?

Det viste sig hurtigt, at Aarsagen var en Artikel, der handlede om den spanske Borgerkrig, og dèr havde Sætternissen lavet Manuskriptets »kommunistiske Morderbander« om til »fascistiske Morderbander«. Om det var Solidaritetsfølelse med Franco i Spanien eller egen daarlig Samvittighed, der dikterede de tyske Myndigheder deres Handlemaade, faar staa hen — i hvert Fald blev Bladet hurtigst muligt beslaglagt, og Arrestationen af de 12 Mand fra Trykkeriet opretholdt.

## AFDØD KOLLEGA

Sætter *Paul Graeffe* er afgaaet ved Døden, 77 Aar gl. Graeffe, som i de sidste nogle og tyve Aar har arbejdet i Berlingske Tidende, forlod i Fredags sit Arbejde som sædvanlig, men i Løbet af Natten indtraadte Døden ganske pludseligt. Graeffe begravedes i Onsdags fra Bispebjerg Krematorium, hvor Afdelingsfanen sænkedes over hans Baare.

## AARHUS MASKINSÆTTERKLUB

var Søndag den 3. November inviteret til at bese »Demokraten«s Maskinsætteri i det nye, flotte Bladhus paa Banegaardspladsen. Man samledes i Maskinsætteriet, hvor Montør *L. Chr. Nielsen*, København, først præsenterede den sidste nye Intertype med alle dens Finesser, hvorefter han gav en kort Instruktion af Knivblokken og dens Indstilling. — Efter en Forfriskning førtes Selskabet under Faktor *Lehmanns* kyndige Førerskab rundt i det imponerende Bladhus, ligefra »Skabene« (Garderoberne) og Vaskekummerne oppe under Taget ved den herlige Tagterrasse og ned til den mægtige Rotationshal og Stereotypiet i »Kælderen«.

Man var alle enige om at betegne disse flotte Arbejdslokaler som saa nær det ideelle, det overhovedet er muligt. Ganske vist var Lokalerne ikke helt færdige, men det var øjensynligt, at der ikke vilde blive sparet i nogen Henseende for at gøre Opholdet saa praktisk som muligt for dem, der skal have deres daglige Virke her.

Søndag den 8. November arrangerede Aarhus Maskinsætterklub en Instruktion i »Aarhus Amtstidende«s Maskinsætteri, hvor Maskinsætter *Ole Jensen* foretog en Gennemgang af Maskinens Rengøring.

I en Pause blev de tilstedeværende budt paa en Genstand og Cigarer, skænket af Firmaet og dets Personale, hvorefter der afholdtes Generalforsamling i Amtstidendes Spiselokale. *Formanden* aabnede Generalforsamlingen og *Martin Sørensen* valgtes til Dirigent. Sekretæren oplæste Forhandlingsbogen. — Godkendtes. — *Formanden* aflagde derefter en ganske kort Beretning, under hviken han omtalte, at der var lovet vore Repræsentanter i Oplysningsudvalget, at Brancherne maa faa deres særlige Rubrik i »Grafisk Teknik«, men endnu var dette ikke en Kendsgerning. Beretningen gav Anledning til et Ordskifte, hvori deltog *Peter Jørgensen*, *Møller-Petersen*, *Chr. Christensen* og *Jensen*, Skanderborg. Beretningen godkendtes. — Formanden, *K. Kirkebæk*, genvalgtes med Akklamation. — Bestyrelsen foreslog, at Kassen ydede 3 Kr. pr. Kuvert som Tilskud til den efterfølgende Frokost paa Café Lolland«. Dette vedtoges. — Under Eventuelt meddelte *Formanden*, at der muligvis vilde blive oprettet en Studiekreds (Emne: Maskinsætterprøven) med *Ole Jensen* som Studieleder, og han anbefalede specielt unge Maskinsættere at melde sig hos ham til Deltagelse i Studiekredsen.

Dermed sluttede Generalsamlingen, hvorefter man begav sig til Café »Lolland«, hvor Bordene stod dækkede. *Formanden* benyttede Lejligheden til at takke »Aarh. Amtstid.« for den udviste Velvilje og adresserede Takken til Faktor Petersen.

Efter Spisningen forslog man Eftermiddagstimerne ved kammeratlig Samvær — og 30 Kolleger fik en god Dag ud af Arrangementet. *A. S.*

## DET FAGLIGE OPLYSNINGSMØDE I ODENSE

Fra dette Møde bringer vi yderligere følgende Referat:

### Haandsætterne.

Branchemødet for Haandsætterne havde vundet ret god Tilslutning og forløb paa bedste Maade.

I et klart og vel tilrettelagt Foredrag, anskueliggjort ved Lysbilleder, gav vor Kollega, *Viktor Peterson*, København, en Oversigt over de Retningslinjer, som maa ligge til Grund for den merkantile Typografi, saafremt den skal svare til de Formaal, den er tænkt at skulle tjene: At indbyde til Læsning og derigennem animere Publikum til Køb af de Varer, Tryksagen taler for.

Foredraget paahørtes med stor Interesse, og da Viktor Peterson sluttede med en Række Lysbilleder fra en Satskonkurrence mellem amerikanske Kolleger, blev han lønnet med stærkt og fortjent Bifald. *P.*

### Maskinsætterne.

*Vald. Nielsen* bød paa Oplysningsudvalgets Vegne og som Formand for Odense Maskinsætterklub velkommen til de ca. 50 Maskinsættere, som var mødt frem fra alle fynske Byer.

Derefter gav han Ordet til *N. Th. Svendsen*, der i et timelangt Foredrag, »Typografen ved Sættemaskinen«, fangede Tilhørernes Interesse fuldtud fra først til sidst. Svendsen havde delt sit Foredrag i tre Afsnit: et historisk, et teknisk og et fagpolitisk, og ikke mindst de to sidste indeholdt mange Tanker, som kunde give Anledning til en belærende og udbytterig faglig Debat, hvilket desværre ikke blev Tilfældet, da Tiden ved Foredragets Afslutning var saa stærkt fremrykket, at der kun blev Lejlighed til korte Bemærkninger.

Først gav Foredragsholderen en historisk Fremstilling af, hvorledes Arbejdet ved Sættemaskinerne efterhaanden gled fuldstændig over til de udlærte Typografer, skønt de første Sættemaskiner (Kastenbeinerne hos Ferslew og O. C. Olsen) betjentes af ufaglært kvindelig Arbejdskraft; og efter at have omtalt den Revolution paa Satsteknikens Omraade, Sættemaskinernes Indførelse betød, sluttede han dette Afsnit med at fremhæve, at Frygten for, at Sættemaskinen skulde gøre Typografen overflødig, havde vist sig overdreven. De havde tværtimod skabt uanede Muligheder og havde sikkert ingen Skyld i den nuværende Arbejdsløshed.

Under den tekniske Del af Foredraget berørte Svendsen mange af de Spørgsmaal, som Maskinsætteren i den daglige Gerning stilles overfor, og hvor han faar Lejlighed til at vise, at han er *Typograf*. Her var det særlig den regelrette Udslutning og Brydningen af Ord, der maatte iagttages. Der syndes meget paa disse Omraader. Maskinsætterens Smertens-

barn er Manuskriptet; selv tilsyneladende smukt maskinskrevet Manuskript kan vise sig meget vanskeligt. Og dog kan Maskinsætteren i Almindelighed klare Manuskript, som ingen anden kan tyde. Taleren udkastede den Tanke, at der blev udskrevet en Enquête blandt Maskinsætterne: Hvad mangler du ved Sættemaskinen? Da en amerikansk Fabrik i sin Tid foretog et saadant Skridt, fremstod Intertype-Maskinen af de indkomne Svar.

Arbejdet ved Sættemaskinen skal være typografisk, derved bliver det en Magtfaktor af Betydning. Men man kan ikke samtidig jage og levere første Klasses Arbejde; gør man det sidste, er man sikret mod Jaget. Ungdommen skal lære Typografi saa godt og grundigt som muligt, men dog ikke saa meget, at den glemmer det Kammeratskab, der skal binde os alle sammen. Efter at have berørt en Del af de Spørgsmaal, der er brændende for Maskinsættere i Tiden, sluttede Svendsen: Bliv ved at være *Typografer* ved Sættemaskinen. Der er en Udvikling, som stadig i det skjulte og aabenlyst arbejder paa at gøre os overflødige. Den eneste Maade, hvorpaa vi bekæmper den, er — næst efter at staa fast om vor Organisation — at vedblive at være Typografer, at udføre det bedste Arbejde.

*Vald. Nielsen* takkede for det tankevækkende Foredrag, og i en kort supplerende Forhandling deltog *Glandrup*, Odense, *S. V. Rasmussen*, København, *Noach*, Odense, *Jørgen Olsen*, Svendborg, *C. O. Madsen*, Odense, og endelig *Foredragsholderen*.

*A. T.*

### Trykkerne.

Med Spænding imødesaa man Forløbet af Oplysningsudvalgets stort tilrettelagte Møde i Odense den 1. November.

Da det er det første i sin Art, skal jeg her nærmere redegøre for, hvad der foregik paa Trykkernes Branchemøde. Der var mødt Trykkere fra hele Fyn. *Rudolf Jensen*, Silkeborg, bød paa Oplysningsudvalgets Vegne velkommen; han omtalte Oplysningsudvalgets Arbejde og opfordrede Provinstrykkerne til stærkt Fremmøde ved disse Branchemøder. *Bernhard Hansen*, Svendborg, valgtes derefter til Sekretær.

*Rud. Calberg*, København, holdt derefter et interessant belærende Foredrag om *Moderne Trykteknik*. Taleren kom herunder ind paa de mere moderne Trykmetoder, Offset- og Dybtryk. Calberg gav en udførlig Omtale af Offset- og Dybtrykkets Fremstillingsmaade, og ved et udmærket Materiale illustreredes disse Tryksager i Forhold til Bogtrykket, og han paaviste, at man i Bogtryk kunde fremstille Tryksager, der havde Offset- og Dybtrykkets Egenskaber. Taleren gav ligeledes en nærmere Omtale af Tryk med Gummiklicheer.

Foredraget konkluderede i, at Bogtrykket ved sin større Bevægelighed og billigere Fremstillingsomkostninger, særlig ved mindre Oplag, udmærket kunde staa sig i Konkurrencen med Offset- og Dybtryk, naar blot det rette Samarbejde mellem Papirfabrikant, Reproduktionsanstalt og Bogtrykkeren var tilstede.

Efter en Pause, hvor man besaa de fremlagte Tryksager af alle Trykmetoder, gik *Calberg* over til Demonstration af en stor 32-sidig Illustrationstilretning fra et stort københavnsk Trykkeri og gav herunder Deltagerne mange gode Raad og »Fiduser«, og han sluttede med at vise den rette Fremgangsmaade ved kemisk Tilretning af Billeder.

Det var helt igennem et interessant Møde. Skulde der være »noget« at anke over — eller rettere søge gennemført —, skulde det være et Besøg paa et stort Trykkeri, det vilde sætte Prikken over i'et. Med Tak til *Calberg* og Forsamling sluttede *Rud. Jensen* Mødet.

*Bernhard.*

### Hjælpearbejderne.

Paa Oplysningsudvalgets Vegne bød *Chr. Madsen* velkommen og udtalte, at dette Møde var det første indenfor Provinsens Hjælpearbejdere, og at det var imødeset med stor Forventning. Derefter fik *Johs. M. Hansen*, Aarhus, Ordet og redegjorde for Emnet »Hjælpearbejdernes Stilling i Faget«. Johs. Hansen omtalte Tarifkommissionens Arbejde og paapegede de Svagheder, som Tarifen havde, hvorefter han omtalte Støbning af Valser og Afvaskning af disse.

Foredraget efterfulgtes af en Diskussion. *Harry Olsen* takkede Johs. Hansen for hans udmærkede Foredrag. *Jensen*, Fyns-Tidende, redegjorde for Hjælpearbejdernes Arbejde paa Bladet. Sluttelig enedes man om at møde op paa Lokalafdelingens Generalforsamlinger, saaledes at man kunde fremsætte sine Krav dèr.

Der var til dette Møde mødt 20 mandlige og kvindelige Hjælpearbejdere.

*Mortensen.*

## GENERALFORSAMLINGER

### Københavns Afdeling

afholdt ordinær Generalforsamling Søndag den 22. November 1936 Kl. 10 Form. i Rømersgade 22. Formanden, *Sigv. Hellberg*, bød velkommen og udtalte Mindeord om vore i Kvartalets Løb afdøde Kolleger (Forsamlingen rejste sig). — Til Dirigent valgtes *Fr. Mehr*, til Sekretær *Ernst Berg*.

I sin *Beretning* fremhævede Formanden Organisationsledelsens Bestræbelser for, at ethvert typografisk Arbejde blev udført paa tarifmæssige Vilkaar og af organiseret Arbejdskraft. Idet han iøvrigt henviste til Styrelsesreferaterne, der er meddelt i »Typ.-Tid.«, vilde han nøjes med at kommentere enkelte Spørgsmaal. Omtalte enkelte Mæglingsmøder og faldne Voldgiftsdomme, som udførligt var refereret i »Typ.-Tid.«. Nævnte Eksempler paa nye Trykpresser, der indførtes omkring i Trykkerierne og definerede vort Standpunkt til disse. Nogle Afskedigelsessager og et Par Lønaktioner refereredes. I Øjeblikket var der god Beskæftigelse i Faget, selvom det jo var en aarligt tilbagevendende Foreteelse, at Beskæftigelsen paa dette Tidspunkt var god, for en Dels Vedkommende desværre kun ganske kortvarig. — *Eigil Hansen* forespurgte, om det var rigtigt, at »Berl. Tid.«s Maskinsættere havde opnaaet Lønforhøjelse mod at levere større Præstation — og derved gøre 2-3 Mand arbejdsløse. *Johs. Larsen* stillede Forespørgsel om, hvad Forbundet gjorde for at hindre, at Fængslerne fremstillede Tryksager. *Karl Schmidt* advarede mod det for Trykkerne farlige »2-Maskinsystem«. *Bergstrøm* mente, at Indsamlingen til de kæmpende spanske Arbejdere var standset for tidligt. — Vedr. Fortsættelseskassen og det af Socialministeren stillede Forslag desangaaende rettede *N. Chr. Hansen* en Forespørgsel, som besvaredes af *Lundin*, der tillige gav Oplysninger om Forbundets Bestræbelse for at hindre, at Produktionen af Tryksager i Fængslerne sker hovedsageligt i forretningsmæssigt Øjemed, den bør have det Formaal at beskæftige Fangerne. *Torben Eriksson* nævnte en Række Forslag til Forbedring af Lærlingenes Forhold og henstillede til Tarifkommissionen at have Interesse herfor. — *Hellberg* replicerede: Tarifkommissionen har sin Opmærksomhed henvendt saavel paa Lærlingeproblemet som paa alle de andre Spørgsmaal og Krav, der har Betydning for Faget. Vilde til Bergstrøm sige, at Kollegerne desværre ikke i den Udstrækning, vi havde tænkt os, havde fulgt vor Opfordring til at støtte de kæmpende spanske Arbejdere. Besvarede Eigil Hansens Forespørgsel: Husoverenskomsten for »Berl. Tid.«s Maskinsættere var godkendt, da den ligger indenfor Tarifens Ramme, men Styrelsen havde til sin Godkendelse føjet en Beklagelse over, at der synes at ligge en Tendens til Præstationsforøgelse i den paagældende Husoverenskomst. — Et Replikskifte mellem *Carl Poulsen* og *Zuschlag* om Trykkerklubben fandt Sted, og *Formanden* fremsatte en Udtalelse om det forestaaende Tarif-Arbejde, hvorpaa Beretningen enstemmigt godkendtes.

Kassereren, *Lundin*, forelagde de i »Typ.-Tid.« aftrykte Regnskaber og gjorde Bemærkninger hertil. — Regnskaberne godkendtes enstemmigt.

*Hellberg* forelagde paa den samlede Styrelses Vegne Forslag om, at der (med Henblik paa de forestaaende Kommunevalg) ydedes 2000 Kr. til Socialdemokratiets Valgfond. *Eigil Hansen* kunde tiltræde, at der ydedes et Beløb til Socialdemokratiets Valgfond, men foreslog Beløbet sat ned til 1000 Kr. — *Bergstrøm* og *Johs. Larsen* udtalte sig mod Sty-

relsens Forslag, som paany motiveredes af Hellberg. *Eigil Hansen* frafaldt sit Ændrings-Forslag, men kunde have tænkt sig, at Organisationen samtidig bevilgede et Beløb til kommunistisk Partis Valgfond. — Ved den paafølgende skriftlige Afstemning vedtoges Styrelsens Forslag med 87 Ja mod 15 Nej (til Opnaaelse af to Trediedeles Majoritet krævedes mindst 73 Stemmer).

Sidste Punkt var Styrelsens Forslag om Forhøjelse af Kontingentet til Lokalkassen fra 1. Januar 1937 med henholdsvis 10 og 5 Øre, saaledes at Tallene i Lovenes Prgf. 6, 1. Stk., ændres til henholdsvis 40-25-20 Øre. — Motivering: I Løbet af de sidste 4 Aar var Lokalkassens Formue sunket med ca. 50.000 Kr. Efter nogle Udtalelser af *Johs. Larsen, Eigil Hansen, Lundin* og *Hellberg* vedtoges Forslaget med 70 Ja mod 5 Nej (paa dette Tidspunkt udgjorde 65 Stemmer to Trediedeles Majoritet i Forsamlingen).

Generalforsamlingen hævet. *Ernst Berg.*

### Gutenberg-Koret

afholdt sin ordinære halvaarlige Generalforsamling Mandag den 28. September i Sanglokalet, Vesterbrogade 204. Til Dirigent valgtes *Chr. Nielsen.* — Formanden, *Julius Nielsen,* aflagde Beretning. Herunder omtaltes følgende: Den vellykkede Foraarskoncert i Haandværkerforeningen samt Korets Medvirken ved Svendebrevsuddelingen. Det morsomme og kammeratlige Samvær med Malmøs Typograf-Sangkor paa Skovturen Kristi-Himmelfartsdag, samt vor Udflugt til Malmø og Limhamn senere paa Sommeren. Beretningen godkendtes enstemmigt. — Kassereren fremlagde det reviderede Regnskab, som godkendtes. — Derefter foretoges Valg af Formand, hvor *Julius Nielsen* blev enstemmigt genvalgt. Til Kasserer genvalgtes *Helge Leisner* ligeledes enstemmigt. Til Revisor valgtes *Georg Jørgensen,* afgaaende var Poul Larsen. Som Suppleant valgtes *Harry Sørensen.* — Under Eventuelt drøftedes en Del lokale Spørgsmaal. *P. L.*

## LÆRLINGESPALTEN

### Københavns Lærlingeafdeling.

Evaldsgade 3. Kontortid: Mandag 17,15—18,15.

Husk i Aften Foredraget af Flemming Madsen »Ungdommen i den moderne Fagbevægelse«, et Emne der har Bud til os alle, derfor møder vi talrigt op. — Mødet begynder Kl. 21 i Kompagnistræde 34 5.

*Vandretur.* I Overmorgen skal vi rigtigt ud at trave, bort fra Byen, ud til Skovene, inden det rigtigt bliver Vinter. Efter en hel Uges Arbejde i mere eller mindre støvede Lokaler, er der ikke noget saa sundt som at tage ud i Naturen og fylde Lungerne med frisk Luft, det giver Modstandskraft og Energi til den kommende Tids Slid. Vi mødes paa Hovedbanegaarden under Uret Kl. 10 Søndag. Husk Madpakken!

*Besøg paa Raadhuset.* Vi kender alle »Byens Hus« udefra, men hvor mange kender det egentlig indvendigt. Sikkert ikke mange. Derfor skal vi alle benytte Lejligheden til at bese det hele under Borgerrepræsentant Ib Kolbjørns kyndige Vejledning. Besøget omfatter Forevisning af de forskellige Sale, Bymuseet og til Slut et Kig ud over Byen med de skønne Taarne fra Balkonen, under Uret. — Vi mødes i Muslingeskallen *Søndag den 6. December Kl. 10 præcis.*

*Besøg paa Tilskærernes A/S.* Fredag den 11. December Kl. 20, Raadhusplads 75. Virksomheden forevises, og en stor Mannequinopvisning med de sidste Nyheder fra Paris og London afholdes. Senere befordres vi i Biler til Værkstederne i Skyttegade, hvor bl. a. de forskellige moderne Hjælpemidler, man har i Skræderfaget, demonstreres. Sluttelig Kaffebord. Det hele er gratis. Adgangskort *skal* afhentes paa Kontoret i Evaldsgade senest Fredag den 4. December.

*Solhvervsfest med Bal* afholdes Lørdag den 19. December i Forsamlingsbygningen i Koldinggade. *Styrelsen.*

### Lærlingeafdelingen i Aarhus

afholdt den 24. Oktober ord. Generalforsamling. Dirigent *Erik Lind. Sekretæren* oplæste Forhandlingsbogen, som godkendtes. Beretning og Regnskab blev ligeledes godkendt. — Valg: Formanden, *Svend Mortensen,* ønskede ikke Genvalg, i hans Sted valgtes *Orla Vistisen*; til Kasserer valgtes *Erik Gisselson.* Genvalgt blev *Egon Petersen* og *Emil Frederiksen.* — Afstemning om Optagelse i Lærlingesammenslutningen, dette blev enstemmigt forkastet. *Smil.*

## REGNSKABS-OVERSIGT

FOR

### DANSK TYPOGRAF-FORBUND

### JULI KVARTAL 1936

#### A. Afdelingerne.

INDTÆGT:

| | |
|---|---|
| Beholdning den 1. Juli 1936 | 1.410,87 |
| Ordinært Kontingent | 291.293,35 |
| Andre Indtægter | 850,75 |
| Tilskud fra Hovedkassen | 22.769,72 |
| Balance Kr. | 316.324,69 |

UDGIFT:

| | |
|---|---|
| Rejseunderstøttelse | 3.220,95 |
| Understøttelse paa Stedet | 80.855,55 |
| Understøttelse af Fortsættelseskassen | 13.324,25 |
| Understøttelse af Hjælpekassen | 51.637,00 |
| Reservefondsunderstøttelse | 310,50 |
| Sygeunderstøttelse | 72.695,00 |
| Begravelseshjælp | 8 800,00 |
| Andre Udgifter | 2.418,00 |
| Indsendt til Hovedkassen | 81.519,47 |
| Beholdning den 30. September 1936 | 1.543,97 |
| Balance Kr. | 316.324,69 |

#### B. Hovedkassen.

INDTÆGT:

| | |
|---|---|
| Beholdning den 1. Juli 1936 | 3.238.948,86 |
| Renter | 5.025,62 |
| Indsendt fra Afdelingerne | 81.519,47 |
| Afdrag paa Bod | 300,00 |
| Refusion af Fortsættelseshjælp | 16.871,58 |
| »Grafisk Revy« | 1.049,67 |
| Abonnement og Annoncer i »Typ.-Tid.« | 588,09 |
| do. - do. i »Grafisk Teknik« | 1.397,00 |
| Udtrukne Obligationer | 12.000,00 |
| Afdrag paa Prioriteter | 20.000,00 |
| Balance Kr. | 3.377.700,29 |

UDGIFT:

| | |
|---|---|
| Tilskud til Afdelingerne | 22.769,72 |
| Overfartsbilletter | 192,00 |
| »Typograf-Tidende« | 7.912,78 |
| »Grafisk Teknik« | 3.648,08 |
| Udgifter vedr. Oplysningsarbejdet | 1.512,10 |
| Legatunderstøttelser | 1.200,00 |
| Voldgiftsretten i København | 50,00 |
| Tarifforhandlinger | 91,00 |
| Kautionsforsikring | 300,00 |
| Kontingent til Oplysningsforb. | 651,60 |
| Bidrag til Matteottifonden | 5.000,00 |
| Gave til Svensk Typografforbund | 311,90 |
| Inventar | 102,00 |
| Brændsel og Rengøring | 177,00 |
| Kontorartikler | 34,37 |
| Lønninger og Honorarer | 7.417,00 |
| Rejseudgifter og Diæter | 3.795,06 |
| Porto | 400,55 |
| Tryksager | 171,50 |
| Telegram og Telefon | 308,96 |
| Redningskorpset | 30,00 |
| Bladhold (Soc. Tidsskrift) | 444,00 |
| Stempel | 1,50 |
| Nedskrevne Obligationer | 32.000,00 |
| Beholdning den 30. September 1936 | 3.289.179,17 |
| Balance Kr. | 3.377.700,29 |

København, 19. November 1936. *Ths. Pedersen.*

## SMAAT FRA NÆR OG FJERN

**50-Aars Svendejubilæum** kan Tirsdag den 1. December fejres af Trykker *P. E. Petersen*, Sdr. Vang 65, Vejle. Petersen blev udlært i det gamle Miloske Bogtrykkeri i Odense og var en Tid beskæftiget bl. a. i Aarhus. I henved en Menneskealder arbejdede han i Schweitzers Bogtrykkeri i Vejle (»Vejle Amts Avis«), indtil han for fem-seks Aar siden blev arbejdsløs. Nu maa han klare sig med Aldersrenten. »Trykker-Peter«, som hans nomme de querre lyder, fylder næste Aar 70. Han nyder et godt Helbred og holder sin lille Have omkring Træhuset paa Sdr. Vang i mønsterværdig Orden. I Kollegernes Kreds har han aldrig hørt til de fremtrædende; men blandt sine gamle Arbejdskammerater er han agtet og afholdt for sit gode Humør og sit omgængelige Væsen.

— Den 1. December kan Sætter *A. Andersen* fejre 25-Aars Dagen for sin Antagelse i Egm. H. Petersens kgl. Hof-Bogtrykkeri. Jubilaren vil paa Højtidsdagen sikkert modtage talrige Beviser paa, at han er afholdt baade af Kolleger og Foresatte.

**50 Aar.** En i Fagkredse kendt Mand, Bogtrykker *Johan Olsen*, Det Berlingske Bogtrykkeri, fylder den 28. November 50 Aar.

**Sjællands Maskinsættere** mødes paa Søndag til Instruktionsmøde i Slagelse, Kl. 11 i Sorø Amtstidendes Maskinsætteri.

**40-Timers-Konference i Geneve.** Paa Mandag aabnes i Geneve under Arbejdsbureauets Ledelse en forberedende Konference om Muligheden af international Gennemførelse af 40-Timers Arbejdsuge (Maximum) i de grafiske Fag. De fleste Regeringer saavel som de respektive Forbund repræsenteres paa denne Konference. For Danmark bestaar Regerings-Delegationen af Fabriksdirektør *E. Dreyer*, Typograf-Forbundets Formand, *Jul. Schrøder*, og Sekretær i Arbejdsgiverforeningen, *Riise*, medens Bogtrykker *O. Strandberg*, Bogbinderforbundets Formand, *Th. Nielsen*, litografisk Forbunds Formand, *Sophus E. Frederiksen*, samt Typograf *Sigv. Hellberg* deltager som tekniske Raadgivere.

**Vikariat.** Under den københavnske Afdelingsformands Rejse til Geneve vil de løbende Forretninger blive varetaget af Næstformanden.

**Aberne i Kapitalismens Tjeneste.** Paa Malaya har man begyndt at afrette Aber til at nedplukke Kokosnødderne. Aberne forsynes med lange Lænker, og slippes derefter løs i Træerne, hvor de river Kokosnødderne ned med en saadan Hastighed, at de kan komme op paa et Tusind om Dagen — en Rekord, som ingen Indfødt kan slaa. De malajiske Arbejdere er derfor ogsaa misfornøjede. Nu har de ikke alene Maskinerne, men ogsaa Aberne at skulle konkurrere med, og forleden holdtes et Protestmøde, efter hvilket Deltagerne marcherede ned gennem Gaderne med Raabet: Ned med Aberne!

**Pilgrimsrejse til Mainz 1940.** Bogtrykkunstens 400 Aars Jubilæum skal fejres ved Gutenberg-Museet i Mainz 24. Juni 1940. Dato og Aarstal er imidlertid ikke helt i Overensstemmelse med de historiske Fakta, idet Gutenberg havde sin første Bog færdig omkring Aar 1445. Man har imidlertid altid fejret dette Jubilæum ved det runde 40-Tal, nemlig 1540, 1640, 1740 og 1840. De nærmere Omstændigheder ved Jubilæumsfesten er endnu ikke fastsat, men Museets Direktør siger, at alle, som paa en eller anden Maade er knyttet til eller interesseret i Gutenbergs Kunst, bør foretage en Pilgrimsrejse til Mainz ved denne Lejlighed. Og der er vel heller ingen Tvivl om, at det vil blive herlige Dage i »Zum römischen Kaiser« ved Liebenfrauenplatz i den Anledning — for ikke at tale om alt det andet herlige, som findes i den gamle By ved den sagnrige Rhin.

## DANSK TYPOGRAF-FORBUND

### BOGTRYKFAGETS ARBEJDSLØSHEDSKASSE

Evaldsgade 3 - København N - Tlgr.-Adr.: Typforbundet, København

**Kontorerne**
er aabne for Ind- og Udbetaling daglig Kl. 13-15 (Lørdag Kl. 11-13) samt Fredag og Mandag Aften tillige Kl. 17-18.30.

**Anvisningskontoret.**
Fra Kl. 9-18. Telefon Central 4331.
Før Kl. 9 og efter Kl. 18 Telefon Ryvang 1683.

**Provinsens Forretningsfører.**
Ths. Pedersen. Telefon Central 4331.

**Typograf-Tidende.**
Redaktør: Fr. Nielsen, Egøjevej 3, Køge. Telefon Køge 533.
Ekspeditør: Ths. Pedersen, Evaldsgade 3, Kbhv. N. Tlf. 4331.
Abonnement gennem Postkontorerne Kr. 1,50 Kvartalet.
Annoncer: 35 Øre pr. Petitlinje (pladss. Medlemmer 25 Øre). 26 Gange og derover Rabat.

**Oplysningsudvalget.**
Sekretær: Svend Johansen. Træffetid: 10-11.30 og 16-18. Telefon Central 13.765. Privat: Ryvang 4707.

**Københavns Afdeling.**
Formand: Sigv. Hellberg. Træffes som Regel i de for Kontorerne angivne Ekspeditionstider. Telefon Central 13.331.
Kasserer: O. A. Lundin, Telefon Central 4331.

**Underafdelingernes Formænd.**
Sætterafdelingen: Sigv. Hellberg. Tlf. 13.331. Priv.: Ryv. 2059.
Trykkerafdelingen: O. A. Lundin. Tlf. C. 4331. Priv.: Ryv. 1683.
Kvindeafdelingen: Fru Alfrida Andersen. Privat: Nora 8344.

## FORENINGSMEDDELELSER

**Tilskud fra Hovedkassen**
er efter lovformelig Begæring tilsendt følgende Afdelinger:
18. November: Silkeborg 200,00; 19. November: Helsingør 300,00, Horsens 400,00, Korsør 500,00; 23. November: Skjern 100,00; 24. November: Lyngby 200,00.
København, den 24. November 1936. *Forretningsudvalget.*

**Nye Medlemmer.**
København: Paal. May Gunvad Jensen, udl. 9. 11. 36 i »Elektra« (arb. s. St.), Trykker Helge Olsen, udl. 14. 11. 36 hos Jørgensen & Co. (arb. s. St.), Sætter Jørgen Otto Johannessen, tidl. Medl. (Egm. H. Petersen), Sætter Viggo Sønder-

### Københavns Afdeling

Fredag den 4. December
i Rømersgade 22

Kl. 19:

**Udstilling af Efteraarets Svendeprøver**

Kl. 20.30
taler *Engelbert Nielsen* om Brugsforeningernes Opstaaen og Virksomhed.
Derefter vises Stjernens Film.

E. L. GUMMIVALSER
by Goodyear License er dansk Arbejde
og Goodyears berømte Kvalitet .. .. ... ...
ERIK LEVISON'S Gelatine og Gummivalse Støberier

gaard, tidl. Medl. (Lassen & Stiedl), Hj.arb. Willy Hansen (S. L. Møller), Hj.arb. Axel Christensen (M. Kleinsorg).

Aarhus: Paal. Jonna Louise Nielsen (tidl. Medl.). Herning: Sætter Hans E. Pedersen, udl. 1. 11. 36 i Herning Folkeblad. Ringkøbing: Sætter Kai Lyhne, udl. 1. 11. 36 i Lyhnes Bogtr., Hj.arb. Viggo Bernh. Rasmussen. Svendborg: Paal. Elsa Beck. Tønder: Sætter Karl Paul Richert, udl. i Leipzig.

**Tiltraadte.**

København: 3287 Georg Nielsen fra Fredericia (Egm. H. Petersen), 1588 Hans Eliasen fra Rejse (arbl.), 6140 Knud Andersen fra Hillerød (Egm. H. Petersen), 400 Knud Jørgensen fra Rejse (arbl.), Hj.arb.ske Alfa Hansen fra Kv. Arb.-Forb. (Bording).

Aarhus: 3756 Aage Legind Larsen (Langvads Bogtr.). Holstebro: 3352 Georg Edv. Pedersen (Sørensens Bogtr.). Kolding: 3676 Harald Andreasen (Konrad Jørgensens Bogtr.), 7795 Vilhelm Petersen (Konrad Jørgensens Bogtr.), 1535 Børge Wich Nielsen (Fr. Lumbye). Køge: 3770 Einer Petersen (arbl.). Odense: 4358 Karl Andersen (Fyns Stiftsbogtr.). Randers: 3676 Harald Andreasen (Socialdemokraten), 5855 Poul Erling Olsen (Amtsavisen). Ribe: 7230 Aksel S. Schultz (Ribe Stiftstidende). Roskilde: 7890 Volmer Petersen (arbl.). Skanderborg: 5722 Jens Gunnar Christensen (Brix), 3461 Willy Brauer (Brix). Vejle: 7640 Carl Andersen (arbl.).

**Fratraadte.**

København: 6797 H. Romlund til Ringkøbing, 7890 Volmer Petersen til Roskilde, 3907 Edgar Jensen til Roskilde, 6831 Will. Raun til Nakskov.

Aabenraa: 5821 Svend Sahl til København (arbl.), 7815 Otto Kross til Odense (arbl.). Aalborg: 5719 Frank Petersen paa Rejse. Aarhus: 5855 Poul Erling Olsen til Randers i Pl. Haderslev: 5718 Ludv. Nielsen til Odder. Kolding: 4358 Karl Andersen til Odense i Pl. Løgstør: 6303 Svend Holm Fredberg til Kolding i Pl. Middelfart: 6397 Aage Petersen til Odense (Militær). Randers: 3352 Georg Edv. Petersen til Holstebro i Pl., 3676 Harald Andreasen til Kolding i Pl. Ringsted: 5312 Willy Jensen til Slagelse (Militær). Roskilde: 6076 Henrik R. Pedersen til København i Pl. Skanderborg: 7773 Gunner Overgaard (overfl. til Arbejdsmandsf.). Svendborg: 7203 Svend Hoppe til København (arbl.). Vejle: 3228 Hans Jacobsen til København (arbl.).

**Udmeldte.**

København: 1723 Poul Jørgensen (Bogtrykker), 4923 Karen Nielsen (fratraadt Faget).

Aalborg: 3855 Knud Ove Boye (Bogtrykker). Løgstør: 3471 Gunnar Knudsen (Bogtrykker). Vejle: 5091 Dorthea Hviid (fratraadt Faget).

**Døde.**

København: 2903 P. C. Graeffe (Berl. Tid.). 8321 Clara Christensen.

## KLUB-ANNONCER

### Typografernes Stiftelser

afholder

*ordinær Generalforsamling*

**Søndag den 6. December Kl. 10.30**

Rømersgade 22, 1. Sal til Gaden (Stauning-Salen)

**Dagsorden:** 1. Aarsberetning og Regnskab. — 2. Forslag fra Styrelsen om Bevilling af Midler. — 3. Forslag fra Styrelsen om Fuldmagt for denne til eventuelt Køb af Byggegrund og til Opførelse af nyt Ejendoms-Kompleks. — 4. Valg af Formand (afgaaende Carl Nielsen), 2 Styrelsesmedlemmer (afgaaende Carl Schnoor og Vald. Th. Hansen) samt en Revisor (afgaaende Niels Nielsen).

## ANNONCER

GRAFISK COMPAGNI
CENTRAL 777 - 11395 - 14577
Grafisk Fagforretning · Eget Skriftstøberi · Alle Maskiner og Materialer for de grafiske Fag .....
Enerepræsentation for Linotype-Sættemaskinen
Komplette Trykkerier leveres i alle Størrelser

Tandlæge Viggo Jensen
*Klareboderne 2 2*, Hj. af Købmagergade 40
Konsultationstid fra 10—7
Onsdag og Lørdag fra 10—3½
Telefon Byen 6700

FRITZ MÜLLER
*Grafisk Fagforretning ... Wesselsgade 23*
Skrift, Messinglinier, Blindmateriel
Alle tekniske Artikler for Faget, Maskinbaand, Værktøj
Farver til alt grafisk Arbejde
Telf. Centr. 10291
Ny Afdeling for Arbejdstøj.

CONTRASOL-FARVER
Drøjere
Renere
Ultra lysægte
Bedre
Intensive
Nye Farver
fra DRUBIN

INDUSTRI-TRYKKERIET - BERNH. SCHMIDT - KØBENHAVN

# TYPOGRAF-TIDENDE

ORGAN FOR DE TYPOGRAFISKE ARBEJDERES INTERESSER

NUMER 49 KØBENHAVN DEN 4. DECEMBER 1936 63. AARGANG

## AF KAINS SLÆGT!

*Røde Folkeforførere af Kains Slægt bringer Hadets Evangelium ud over vort gamle Kontinent.*

Ovenstaaende »Guldkorn« er plukket ud af en Kronik i Højrebladet Nationaltidende. Kronikens Forfatter er en Redaktør Bøgholm, og Anledningen til dens Fremkomst er Borgerkrigen i Spanien.

Foruden at give Udtryk for en fuldkommen Mangel paa Forstaaelse af de sociale Forhold i Verden er Hr. Bøgholms Produkt helt igennem præget af den i borgerlige Kredse herskende Frygt for en kommende Verdensrevolution.

Selv om der her hjemme næppe er nogen overhængende Fare for et Opgør i Lighed med det, de spanske Oprørsgeneraler har sat i Scene, forstaar vi saa godt, at det ved Efterretningerne om de blodige Begivenheder kan løbe koldt ned ad Ryggen paa en og anden Bedsteborger, hvis Samvittighed ikke er helt ren, dersom hans Regnebrædt skulde gøres op. Thi de udbyttende Klasser — dem, der svømmer ovenpaa og lever højt paa andres Slid og Nød, har i Sandhed meget at sone.

Dette véd man, og derfor frygter man.

Men i Stedet for at kende deres Besøgelsestid og være med i Arbejdet for at bortfjerne Uretfærdigheden, sætter de sig med Hænder og Fødder imod enhver Forandring af de bestaaende Forhold og vender sig mod dem, der søger at gøre det forstaaligt for de undertrykte Masser, at det *kan* blive anderledes, at det ikke er nogen *Nødvendighed* og ingen Livets Lov, at *de* skal leve et Liv i Fattigdom, medens et Mindretal svælger i Overdaadighed, men at vor Jord er rig nok til at give os alle et rigeligt Udkomme, blot Monopolerne brydes.

De skal lyses i Ban, de skal slaas ned — disse forvorpne, som spreder Hadets Evangelium, de er Ophidsere, Folkeforførere — de er af Kains Slægt!

Hadets Evangelium! Det behøver ingen Apostle. Det spreder sig selv. Hadet er vokset frem gennem Aartusinders Undertrykkelse og Lidelser og har bundfældet sig i de undertryktes Sjæle. Og naar det paa sine Steder er slaaet ud i Flammer — som for en Snes Aar siden i Rusland — er det fordi Trykket fra oven var blevet *for* stærkt.

At der ved slige Omvæltninger sker Ting, som burde være undgaaet, er der vistnok ingen, som bestrider.

Men uden Vanskelighed lader det sig paavise, hvor den ægte Kainske Slægt befinder sig. Hvad er det nemlig, som er Drivfjederen i den fascistiske Lære? Er det Abels blide Aand, der svæver over de fascistiske Vande? Eller vil nogen hævde, at det er Kærlighedens Evangelium, der lyder fra Naziland? Er det ikke netop Hadet og den brutale Magt, der er det mest fremherskende i disse moderne frihedsfjendske Bevægelser? Prækes der ikke Racehad og Had til alt og alle, der ikke befinder sig indenfor de paagældendes Magtomraade? Og opdrages ikke Folket — voksne saa vel som Børn — med det Maal for Øje: at dræbe sine Medmennesker?

Staaende over for disse Kendsgerninger kunde der nok være Anledning til for vore hjemlige fascistisk sympatiserende Skribenter at stemme Tonen lidt ned, naar de taler om Kains Slægt og Hadets Evangelium i Forbindelse med de undertrykte Arbejderes Talsmænd.

Thi Abels Blod klæber ved deres fascistiske Venners Hænder. *Fr. N.*

## MENNESKEJAGTEN

*Menneskejagten* hedder en Artikel i »Aarhus Amtstidende« for den 7. November. Artiklen handler om »Tugthusloven«; den er ond og perfid overfor Fagforeningerne, men saare karakteristisk for den reaktionære Presses Holdning overfor Arbejdernes Organisationer.

*Hadet* til Fagforeningerne spores straks i Anslaget, der lyder saaledes:

> »Tager man en Socialist-Avis, som er mere end otte Aar gammel, frem og lader Blikket løbe ned over Annoncespalterne, vil man finde det ene Tilfælde efter det andet, hvor navngivne Mænd sættes i Gabestokken, omtales med Sprogets mest nedsættende og foragtelige Vendinger, udsættes for mere eller mindre forblommede *Trusler* — altsammen fordi de paagældende havde tilladt sig at modtage tilbudt Arbejde uden at have spurgt *Fagforeningen* om Forlov, uden at have ansøgt om Optagelse. Annoncerne var som Regel underskrevet af en eller anden Fagforeningsleder, en selvbestaltet Menneskejæger. Thi hvad var vel denne Forfølgelse andet end Jagt paa Mennesker? For Dyrene gælder Fredningstider, men for Mennesker var der ikke Rist eller Ro noget Steds. Det blev ligefrem gjort til en solidarisk Arbejderpligt at forfølge og jage de ulykkelige, som tog Arbejde til den Betaling, der kunde opnaaes uden om Fagforeningerne, hvis Prispolitik har drevet saa mange Tusinder ud i Ledighed. Ja selvom Arbejdet var til Tariftakster udeblev Forfølgelsen heller ikke.«

Der fortsættes i samme Toneart over to Spalter, og i Slutningen tales der om »Overgreb, som mere minder

om Chikagos Banditter end om det besindige danske Folk«.

Ja, saadan *staar* der virkelig i Bladet — og Tonen er den samme i hele den reaktionære Presse.

*Men hvor er den falsk!* Om nogen har Ret til at tale om Menneskejagt, da er det netop Arbejderbevægelsen og ikke mindst Fagforeningerne, hvis Talsmænd og Tillidsmænd gennem Aar blev forfulgt og jaget fra Arbejdsplads til Arbejdsplads af Arbejdsgiverne.

Og heller ikke Kvinder og Børn skaanedes — tværtimod regnede man koldt og kynisk med, at sultende Kvinders og Børns stumme Bøn om Brød skulde knække Rygraden, Viljen, Modet hos Faderen, som kæmpede sammen med sine Kammerater for anstændige Levevilkaar.

Og *denne* Menneskejagt nød alle Dage den reaktionære Presses Bevaagenhed. Tænk paa Højrebladet, der under Lockouten i 1899 krævede Arbejdernes Nederlag »*komplet, afgørende* og *knusende*« — her har vi i en Nøddeskal den saakaldte »borgerlige« Presses Holdning overfor de Arbejdere, som kæmpede for Anerkendelse af deres *Menneskeværd* og *Borgerret*.

Arbejderne rejste sig, stærkt, stædigt, trodsigt — og har nu en ganske anden Stilling end før, takket være vore Organisationers, vort Partis og sidst, men ikke mindst, *vor Presses* Indsats.

Endnu er der dog store Omraader, hvor Organisationstanken ikke er trængt igennem. Og her kæmper Reaktionen med en blind Fanatisme, der grænser til Raseri. Løgnen, Forvanskningen og Forvrængningen tages i Brug, naar Arbejderne søger at paavirke de uforstaaende til at blive gode Kammerater, til at annamme Solidaritetens og Sammenholdets Lære.

»*Menneskejagt*«! skriger man. Men naar den ene Storbonde, Grosserer o. s. v. ringer til den anden og fortæller, at den og den er en »farlig Mand« — eller forelægger Arbejderne Kontrakter, der forbyder dem at organisere sig — hvad er saa det? — — Efter Reaktionens Opfattelse »Værn for Erhvervs- og Arbejdsfrihed«.

Kammerat! Du overfaldes hver Dag af Reaktionens Presse! Vil du fortsat finde dig i det? Vil du selv med dine fattige 10 Ører *fodre* denne Presse? — Nej, du vil være med i Kampen for at styrke din Forsvarer og din Kampfælle:

*Den socialdemokratiske Presse — bliv Abonnent!* **

## ER FAGFORENINGEN EN POLITISK FORENING?

I forløbne Uge modtog Kollegerne rundt om i Landets Trykkerier en Opfordring, der gik ud paa at abonnere paa »Social-Demokraten«.

Denne rent politiske Henvendelse til Kollegerne Landet over er vist faldet en Del for Brystet. Jeg for mit Vedkommende har altid ment — *og mener stadigvæk* — at en *Fag*forening maa og skal være en *faglig* Sammenslutning, der gavner Medlemmerne som saadan; men ellers lader dem selv om, hvilken politisk Indstilling de vil have.

Man kan derfor fristes til at spørge, om Dansk Typograf-Forbund er det samme som en socialdemokratisk Forening?

Jeg spørger kun! *Kurt Schmidt.*

— — —

Dansk Typograf-Forbund er en *faglig* Organisation. *Red.*

## K. M. K.s LØNOVERSIGT

For at tilvejebringe en Oversigt over Maskinsætternes Lønninger i København, har Københavns Maskinsætter-Klub atter i Aar udsendt Spørgeskemaer. Der er udsendt 52 Skemaer og indgaaet 46 Svar, omfattende 378 Maskinsættere. Af de indgaaede Skemaer fremgaar, at Gasgryderne snart er ved at forsvinde i Københavns Trykkerier for at blive afløst af de elektriske Smelteapparater. Af de 46 Trykkerier findes endnu paa 6 ialt 9 Gasgryder, medens Resten, 40, smelter Metallet ved Hjælp af Elektricitet.

Nedenstaaende er brugt de sædvanlige Forkortelser: L. (Linot.), I. (Intert.), T. (Typogr.), M. (Monot.); + betyder Elektr., ÷ Gas.

Andersen & Pedersen: (L. 3, I. 1, + ÷) 2: 84,40, 1: 80,00, 1: 78,00 [4].
Bagge, Fr.: (M) 1: 85,00, 2: 82,80, 1: 81,20, 1: 77,00 (delv. besk.), 2 Støbere 86,00 [7].
Berl. Tid.: (L. 22, I. 4, +) 2: 100,18, 53: 97,18 (3 Mand oplæres) [55].
Bording, F. E.: (L. 1, ÷) 1: 91,00 [1].
Bærentzen, C. W.: (I. 6 +) 10: 86,80 [10].
Centraltrykkeriet: (L. 1, +) 1: 86,00 [1].
Christtreu: (L. 1, I. 1, +) 1: 91,00, 1: 90,00, 1: 87,00 [3].
Dansk Andelstr.: (I. 2, L. 1, +) 1: 99,85, 1: 95,00, 6: 91,00 [8].
Danske Tidsskr.: (I. 1, L. 2, + ÷) 1: 80,00, 2: 79,85 [3].
Det Berl. Bogtr.: (+) 6: 90,00 [6].
Dyva & Jeppesen: (I. 4, +) 2: 86,85, 10: 85,00 [12].
Exprestrykkeriet: (I. 1, ÷) 1: 85,85 [1].
Forlagstrykkeriet: (L. 5, I. 2, +) 11: 89,17, 1: 87,00, 3: 84,00, 2: 78,00, 1: 76,00, 1: 74,00 (4 sidste nyudl.) [19].
Fraenckel & Co.: (I. 2, +) 1: 98,50, 1: 92,33 [2].
Frelsens Hær: (L. 1, ÷) 1: 87,00, 1: 84,00 [1].
Greisen, Palm: (L. 1, +) 1: 85,00 [1].
Hansen, P.: (L. 1, +) 2: 90,00 [2].
Hoffensberg: (I. 2, L. 3, +) 10: 87,85 [10].
Ihrich: (I. 1, L. 1, +) 1: 92,00, 1: 80,00 [2].
Jørgensen & Co.: (L. 6, +) 1: 99,00, 1: 95,85, 3: 94,00, 1: 93,00, 1: 91,00, 1: 90,00, 1: 88,00, 5: 85,00, 2: 78,00 (nyudl.) [16].
Kandrup & Wunsch: (I. 2, +) 1: 93,00, 1: 88,00 [2].
Kristelig Dagblad: (I. 5, L. 1, +) 8: 95,15 (Blads.), 1: 80,00, 1: 79,00, 1: 78.00 (Bogs.) [11].
Krohn: (L. 3, +) 3: 91,85, 1: 88,85, 1: 86,85, 1: 80,00 [6].
Langmack & Co.: (I. 2, +) 2: 87,00 [2].
Luno, Bianco: (L. 5, M. 9, +) 4: 89,20, 1: 85,20, 1: 84,00, 1: 82,00 (Linot.), 5: 89,20 (Taster), 1: 97,20, 1: 89,20, 1: 76,00 (Støber) [15].
Mayland, C.: (L. 1, +) 1: 88,00 [1].
Meyer, Holger: (L. 2, +) 1: 96,00, 1: 92,00, 1: 85,00 [3].
Missionstrykk.: (L. 6, +) 1: 92,50, 1: 89,00, 1: 88,50, 1: 86,50, 1: 84,00, 1: 83,00 [6].
Møller, S. L.: (L, 4, I. 2, +) 1: 90,00, 3: 88,00, 1: 86,00, 1: 84,00, 2: 82,00, 1: 77,00 [9].
Nationaltidende: (L. 15, +) 18: 93,36 (Oplæring finder Sted) [18].
Nielsen & Lydicke: (L. 2, +) 3: 84,40, 1: 83,80 [4].
Nordlunde: (I. 2, +) 1: 90,00, 1: 88,00, 2: 81,00 [4].
Nørrebros Centr.: (I. 2, +) 2: 90,00, 3: 85,00 [5].
Olsen, Aug.: (T. 1, ÷) 1: 86,85 [1].
Olsen, O. C.: (L. 8, +) 11: 86,00, 3 delv. besk.: 85,00, 82,00, 74,00 (1 Lærl. oplæres) [14].
Pedersen & Lefevre: (L. 2, +) 1: 90,00, 2: 85,00 [3].
Petersen, Egm. H.: (I. 4, +) 2: 87,85, 1: 85,85, 1: 85,00, 1: 83,00, 1: 80,00 [6].
Politiken: (L. 23, +) 3: 89,00, 37: 93,00, 1 Montor: 108,00 [41].
Rasmussen, K.: (L. 2, +) 1: 89,00, 1: 85,00 [2].
Schultz, I. H.: (L. 4, M. 19, +) 1: 98,01, 1: 94,08, 1: 87,61, 1: 84,89 (Linot.); 5: 85,21, 2: 83,61, 2: 82,41, 1: 74,80 (Tastb.); 1 Faktor: 118,85, 4: 86,01, 1: 83,61 (Støbere) [20].
Soc.-Dem.: (L. 12, I. 2, +) 18: 102,00 [18].
Spuhr; (L. 1, +) 1: 92,00, 1: 74,00 [2].
Specialbogtr.: (I. 1, +) 2: 87,00 (1 Mand oplæres) [2].
Trier: (L. 2, +) 1: 84,85, 1: 79,85, 1: 78,00 [3].
Universal Trykkeriet: (L. 1, +) 1: 90,00 [1].
Ikke opgivet: (I. 2, +) 1: 89,00, 1: 88,00, 1: 80.00, 1: 75,00 [4].

*S. V. Rasmussen.*

# DANSK TYPOGRAF-FORBUND

## Juleuddelingen.

**D'Hrr. Lokalformænd** bedes *senest Mandag den 14. December* indsende en Fortegnelse over de i deres Afdelinger værende arbejdsledige eller trængende Kolleger eller Enker, som maatte ønske at komme i Betragtning ved Juleuddelingen, samt angive de nærmere Omstændigheder, som kan berettige disse til Andel i Juleindsamlingen. Ligeledes oplyses om Vedkommende er gift eller ugift, nyder Understøttelse o. s. v.

**De Rejsende**, som maatte ønske at komme i Betragtning ved Uddelingen, maa ligeledes *senest d. 14. December* til Forretningsudvalget, Evaldsgade 3, København N., opgive Opholdssted den 24. December, ledsaget af de foran begærede Oplysninger; de vil da af den paagældende Afdelingskasserer erholde deres eventuelle Part udleveret. Til Udlandet sendes intet.

**Arbejdsløse og trængende Medlemmer i København** eller Enker efter disse maa *indgive Andragende* inden Mandag den 14. December til Afdelingskontoret, Evaldsgade 3. **Det er ikke tilstrækkeligt, at man staar opført i Arbejdsløshedsprotokollen.**

København, den 1. December 1936. *Forretningsudvalget.*

## Til Revisorerne i Lokalafdelingerne.

I nærværende Numer bringes et Sammendrag af Afdelingernes indsendte Regnskaber. Sammendragets Rubriker er ganske de samme, som findes i Skema V, »Kvartalsopgørelse«, i Kassebogen.

*Revisorerne erindres om, at det er deres uafviselige Pligt at forvisse sig om, at de her anførte Summer svarer til Kassebøgerne.* Det skal gøres for at kontrollere, at Afdelingskassererne indsender det rigtige Regnskab, og at Hovedkassereren opfører de indsendte Regnskaber.

København, den 1. December 1936. *Forretningsudvalget.*

# OPLYSNINGS-MØDERNE

### Mødet i Haderslev,

der afholdtes Søndag den 8. November, havde vundet ualmindelig god Tilslutning fra de sydjydske Afdelinger. Efter at man havde samlet sig i Harmoniens Sal, bød Formanden for Haderslev Afdeling, *Fr. Chr. Flade*, Oplysningssekretæren, Instruktørerne samt alle Kolleger og Fagfæller, der var mødt frem for at øse af Oplysningens Kilde, velkommen, hvorefter man begav sig til de forskellige Branchemøder. Ved Haandsætternes Møde talte *Viktor Peterson*, København, over Emnet »Merkantil Typografi«. Ved Maskinsætternes Møde holdt *Møller-Madsen*, Odense, et livligt og veltilrettelagt Foredrag, medens *Rudolf Calberg*, København, paa Trykkernes Møde gav en Fremstilling af de forskellige Trykmetoder. Efter en Middagspause med Fællesspisning afholdtes Fællesmødet, hvor *Sv. Johansen* paa Oplysningsudvalgets Vegne bød velkommen og gav Ordet til Montør *Norland*, der holdt et udmærket Foredrag om Linotypemaskinen før og nu, ledsaget med Lysbilleder. Foredragsholderen høstede stærkt Bifald, og Oplysningssekretæren takkede for det udmærkede Foredrag.

Oplysningssekretæren havde medbragt dette Efteraars københavnske Svendeprøver, der var fremlagt paa Borde i Salen. Der var mange pæne Ting blandt dem, og de blev grundig gennemset af de interesserede Lærlinge.

Ved et fælles Kaffebord, hvor Afdelingen var Vært, talte Forretningsfører *Ths. Pedersen*. Hans Tale blev hilst med stærkt Bifald af Forsamlingen. Oplysningssekretæren takkede de forskellige Foredragsholdere og Haderslev Afdeling for det gode Arrangement. Efter en Del Taler, som alle gav Udtryk for stor Tilfredshed med dette Oplysningsmøde, fik Næstformanden, *Aug. Riedel*, Ordet, og udtalte Ønsket om, at det, man nu havde hørt, maatte bringe Frugt i det praktiske Arbejde. *Formanden* udbragte et Leve for Dansk Typograf-Forbund, og sluttede Mødet med en Tak til Deltagerne.

### Mødet i Aarhus

Søndag den 22. November havde vundet god Tilslutning. Foruden den lokale Tilslutning var der mødt Kolleger fra Horsens, Silkeborg, Skanderborg, Randers, Viborg og Skive, da Formanden for Aarhus Afdelingen, *Aage Larsen*, om Formiddagen bød velkommen. Efter at der var redegjort for Dagens Program, delte man sig i Faggrupper og tog fat paa Arbejdet, der varede til Middag. Efter en Middagspause, under hvilken der forøvrigt var Adgang til at se »Demokraten«s nye Bladhus, holdt Montør *Norland* Foredrag med Lysbilleder om »Linotypemaskinen før og nu«. Samtlige Foredrag fik et stærkt og fortjent Bifald.

Derefter samledes samtlige Deltagere om et Kaffebord, hvor Aarhus-Afdelingen var Vært. Her holdt Forretningsfører *Ths. Pedersen* et kort, men stærkt agitatorisk Foredrag om vort Forbunds egentlige Opgaver. Ogsaa Thomas Pedersens Udtalelser hilstes med stærkt Bifald.

*Svend Johansen* takkede Foredragsholderne og Aarhus Afdelingen for Dagen. Endvidere taltes der af *Møller-Madsen*, Odense, og *Aage Sørensen*, Silkeborg, hvorefter *Aage Larsen* sluttede den vellykkede Dag med at motivere et Leve for vort gamle Forbund. *H. J.*

# ALT HAR SIN TID —

Folkene kan ikke vedblivende være indstillede paa kun at slaa hverandre ihjel, skriver et svensk Blad. For Øjeblikket er de det. Nu sulter de for at faa de nødvendige Midler til at dræbe hverandre. Grænserne bedømmes ud fra deres Værd som Opmarchlinjer for Millionhære. Alle Bestræbelser gaar ud paa at forsyne Menneskene med Skyklapper, saa de ikke har Øje for andet end Drab. Ja, selv Religionen tages i Mordhaandværkets Tjeneste.

Men en skønne Dag vil Ungdommen reagere. Og den vil spørge: Hvad skal dette gavne? Hvorfor skal vi bare leve for at dræbe? Hvad Brøde er der i at tilhøre en anden Race, og hvorfor skal alle Racer beskylde hverandre for Mindreværdighed? Hvad er Raceteorien andet end ren og skær Humbug? Hvorfor skal vi lide Nød paa hver sin Side af de afstukne Grænser, naar vi alle kunde faa det godt, hvis vi indrettede os paa et fredeligt Samarbejde i Stedet for paa Krig og Massemord?

Hvad sker der, naar Ungdommen begynder at spørge saaledes? Der sker det, at den kaster bort alle de gamle mugne Afguder, der behersker vor Tid, og hejser Ideernes Fane paany.

Alt har sin Tid — ogsaa Vildfarelsen, Forbrydelsen og Mørket. Selv om de anstrænger sig for at bevare deres Magt, vil de dog blive indhentet af selve Tiden. Alt skifter og forandres — det er vor Tilværelses evige Grundlag. Over lyse Sletter og gennem dystre Hulveje gaar Slægtens Vandring...

# DANSK TYPOGRAF-FORBUNDS REGNSKAB FOR JULI KVARTAL 1936

| Afdeling | Indtægt: Kassebeholdn. fra forrige Kvartal | | Ordinært Kontingent | | Andre Indtægter | | Tilskud fra Hovedkassen | | Ialt | | Udgift: Rejseunderstøttelse | | Understøttelse paa Stedet | | Understøttelse af Fortsættelsesskassen | | Hjælpekasseunderstøttelse | | Reservefondsunderst. | | Sygeunderstøttelse | | Begravelseshjælp | | Andre Udgifter | | Indsendt til Hovedkassen | | Ialt | | Kassebeholdn. ved Kvartalets Slutning | |
|---|---|---|---|---|---|---|---|---|---|---|---|---|---|---|---|---|---|---|---|---|---|---|---|---|---|---|---|---|---|---|---|---|
| | Kr. | Ø. | Kr. | Ø. | Kr. | Ø. | Kr. | Ø. | Kr. | Ø. | Kr. | Ø | Kr. | Ø. | Kr. | Ø. | Kr. | Ø. | Kr. | Ø. | Kr. | Ø. | Kr. | Ø. | Kr. | Ø. | Kr. | Ø. | Kr. | Ø. | Kr. | Ø. |
| Aabenraa | 15 | » | 2075 | » | » | » | 200 | » | 2290 | » | 52 | » | 261 | » | 177 | » | 249 | » | » | » | 214 | » | » | » | 45 | 50 | 1250 | » | 2248 | 50 | 41 | 50 |
| Aalborg | 4 | 69 | 7780 | 10 | » | » | 1000 | » | 8784 | 79 | 46 | » | 2329 | » | 279 | » | 1296 | 50 | » | » | 1341 | » | » | » | 137 | 50 | 3350 | » | 8779 | » | 5 | 79 |
| Aarhus | » | » | 15674 | 20 | » | » | 3119 | 70 | 18793 | 90 | 261 | 75 | 6369 | 75 | 974 | 25 | 3837 | 25 | » | » | 5203 | » | » | » | 364 | » | 1783 | 90 | 18793 | 90 | » | » |
| Assens | 25 | 70 | 416 | 30 | » | » | 468 | » | 910 | » | 14 | 75 | 99 | » | 121 | 50 | 200 | 50 | » | » | 42 | » | » | » | 10 | 50 | 387 | » | 875 | 25 | 34 | 75 |
| Brønderslev | » | » | 194 | 90 | » | » | 1447 | 90 | 1642 | 80 | » | » | 678 | » | 67 | 50 | 627 | 75 | » | » | » | » | » | » | 7 | 50 | 262 | 05 | 1642 | 80 | » | » |
| Esbjerg | 20 | 55 | 3128 | 90 | 117 | » | 300 | » | 3566 | 45 | 44 | » | 589 | 50 | 20 | 25 | 390 | » | » | » | 507 | » | » | » | 59 | 50 | 1900 | » | 3510 | 25 | 56 | 20 |
| Faaborg | 10 | 75 | 401 | 30 | » | » | » | » | 412 | 05 | 48 | 50 | 99 | » | 90 | » | 119 | 50 | » | » | » | » | » | » | 8 | » | » | » | 365 | » | 47 | 05 |
| Fredericia | 47 | 65 | 1617 | 60 | » | » | 600 | » | 2265 | 25 | 49 | 50 | 407 | » | 75 | » | 447 | 50 | » | » | 248 | » | » | » | 45 | » | 975 | » | 2247 | » | 18 | 25 |
| Frederikshavn | 16 | 71 | 938 | 30 | » | » | 425 | » | 1380 | 01 | 12 | 50 | 380 | » | 202 | 25 | 402 | » | » | » | » | » | » | » | » | » | 350 | » | 1346 | 75 | 33 | 26 |
| Grenaa | 35 | » | 404 | 20 | » | » | » | » | 439 | 20 | 11 | » | 116 | » | » | » | 41 | » | » | » | » | » | » | » | 7 | » | 229 | 20 | 404 | 20 | 35 | » |
| Haderslev | » | » | 1659 | 60 | » | » | 1200 | » | 2859 | 60 | 14 | » | 1164 | 50 | 78 | » | 573 | » | » | » | 774 | » | » | » | 33 | 50 | 200 | » | 2837 | » | 22 | 60 |
| Haslev | 30 | 45 | 122 | 20 | » | » | » | » | 152 | 65 | 11 | » | » | » | 8 | 25 | » | » | » | » | » | » | » | » | » | » | 100 | » | 119 | 25 | 33 | 40 |
| Helsingør | 9 | 30 | 1375 | » | » | » | 650 | » | 2034 | 30 | 145 | 25 | 276 | » | 177 | 25 | 410 | 50 | » | » | 418 | » | » | » | 37 | » | 550 | » | 2014 | » | 20 | 30 |
| Herning | » | » | 1498 | 20 | » | » | » | » | 1498 | 20 | 11 | » | 485 | » | » | » | 174 | 50 | » | » | 180 | » | » | » | 27 | » | 620 | 70 | 1498 | 20 | » | » |
| Hillerød | 1 | 05 | 3765 | 40 | » | » | » | » | 3766 | 45 | 205 | 50 | 317 | » | 378 | 50 | 371 | 50 | » | » | 82 | » | » | » | 68 | 50 | 2300 | » | 3723 | » | 43 | 45 |
| Hjørring | 28 | 09 | 1968 | 90 | » | » | 100 | » | 2096 | 99 | 31 | 25 | 177 | » | 183 | » | 228 | 50 | » | » | 384 | » | » | » | 38 | 50 | 1000 | » | 2042 | 25 | 54 | 74 |
| Hobro | 35 | » | 456 | » | » | » | 494 | 60 | 985 | 60 | 30 | 25 | 450 | » | 27 | » | 272 | 50 | » | » | » | » | » | » | 14 | » | 156 | 75 | 950 | 50 | 35 | 10 |
| Holbæk | 35 | » | 2300 | 10 | » | » | 300 | » | 2635 | 10 | 94 | » | 655 | » | 100 | » | 496 | 50 | » | » | 298 | » | » | » | 46 | » | 910 | 60 | 2600 | 10 | 35 | » |
| Holstebro | 35 | » | 1791 | » | 10 | » | » | » | 1836 | » | » | » | 378 | » | 47 | » | 232 | » | » | » | 504 | » | » | » | 39 | » | 601 | » | 1801 | » | 35 | » |
| Horsens | » | » | 3607 | » | » | » | 451 | 92 | 4058 | 92 | 61 | 50 | 756 | 50 | 187 | 50 | 591 | 50 | » | » | 1152 | » | » | » | 69 | 50 | 1240 | 42 | 4058 | 92 | » | » |
| Kalundborg | 35 | » | 1217 | » | » | » | 100 | » | 1352 | » | 58 | 75 | 288 | » | 35 | » | 196 | » | » | » | 336 | » | » | » | » | » | 403 | 25 | 1317 | » | 35 | » |
| Kolding | 35 | » | 5064 | 40 | » | » | » | » | 5099 | 40 | 104 | 50 | 1267 | 50 | 183 | 75 | 868 | 50 | » | » | 653 | » | » | » | 96 | 50 | 1890 | 65 | 5064 | 40 | 35 | » |
| Korsør | 15 | » | 469 | 70 | » | » | 375 | 05 | 859 | 75 | 90 | 25 | 354 | » | » | » | 210 | 50 | » | » | 130 | » | » | » | 18 | 50 | 41 | 50 | 844 | 75 | 15 | » |
| Køge | 21 | 17 | 1534 | 90 | » | » | 200 | » | 1756 | 07 | 30 | 25 | 246 | » | 138 | » | 156 | 50 | » | » | » | » | » | » | 31 | » | 1100 | » | 1701 | 75 | 54 | 32 |
| Lyngby | » | » | 615 | 70 | » | » | 1500 | » | 2115 | 70 | 319 | 50 | 315 | » | 245 | 25 | 623 | 50 | » | » | 480 | » | » | » | 17 | » | 100 | » | 2100 | 25 | 15 | 45 |
| Løgstør | 35 | » | 437 | 10 | » | » | 50 | » | 522 | 10 | 5 | 50 | » | » | 93 | » | 43 | » | » | » | » | » | » | » | 10 | » | 370 | 60 | 522 | 10 | » | » |
| Maribo | 35 | » | 803 | 40 | » | » | 200 | » | 1038 | 40 | » | » | 415 | » | 120 | » | 315 | » | » | » | » | » | » | » | 15 | 50 | 137 | 90 | 1003 | 40 | 35 | » |
| Marstal | 99 | 65 | 206 | 80 | » | » | » | » | 306 | 45 | » | » | » | » | » | » | » | » | » | » | 174 | » | » | » | 4 | » | 100 | » | 278 | » | 28 | 45 |
| Middelfart | 19 | 12 | 695 | 10 | » | » | 200 | » | 914 | 22 | 30 | 25 | 207 | » | 105 | » | 234 | » | » | » | 208 | » | » | » | 28 | 50 | 75 | » | 887 | 75 | 26 | 47 |
| Nakskov | 21 | 45 | 2136 | 60 | » | » | » | » | 2158 | 05 | 12 | » | 641 | « | 9 | 25 | 341 | » | » | » | 546 | » | » | » | 37 | » | 550 | » | 2136 | 25 | 21 | 80 |
| Nyborg | 25 | 41 | 816 | 30 | 365 | 50 | 1400 | » | 2607 | 21 | 120 | 75 | 901 | 50 | 11 | » | 488 | 50 | » | » | 658 | » | » | » | 30 | » | 350 | » | 2559 | 75 | 47 | 46 |
| Nykøbing F. | 35 | » | 3048 | 50 | » | » | » | » | 3083 | 50 | 14 | 45 | 499 | » | 141 | 75 | 413 | » | » | » | 308 | » | » | » | 57 | 50 | 1614 | 80 | 3048 | 50 | 35 | » |
| Nykøbing M. | 50 | » | 841 | 80 | » | » | 200 | » | 1091 | 80 | » | » | 246 | » | » | » | 123 | » | » | » | 552 | » | » | » | 17 | » | 103 | 80 | 1041 | 80 | 50 | » |
| Næstved | 35 | » | 3820 | 70 | » | » | » | » | 3855 | 70 | 19 | 25 | 938 | » | 324 | 75 | 655 | 50 | » | » | 354 | » | » | » | 77 | » | 1452 | 20 | 3820 | 70 | 35 | » |
| Odder | 32 | 50 | 851 | 90 | 5 | » | 360 | » | 1249 | 40 | » | » | 219 | » | 68 | 25 | 141 | 50 | 310 | 50 | 154 | » | » | » | 16 | 50 | 310 | » | 1219 | 75 | 29 | 65 |
| Odense | » | » | 13153 | 70 | » | » | » | » | 13153 | 70 | 158 | 75 | 3850 | » | 93 | » | 1728 | 50 | » | » | 2207 | » | » | » | 249 | » | 4867 | 45 | 13153 | 70 | » | » |
| Randers | 70 | 71 | 5235 | 50 | » | » | 400 | » | 5706 | 21 | 46 | 75 | 1177 | 50 | 201 | 25 | 895 | » | » | » | 598 | » | » | » | 95 | » | 2650 | » | 5663 | 50 | 42 | 71 |
| Ribe | 40 | 15 | 738 | 20 | » | » | » | » | 778 | 35 | 11 | » | 90 | » | 102 | » | 28 | » | » | » | » | » | » | » | 12 | » | 500 | » | 743 | » | 35 | 35 |
| Ringkøbing | 35 | » | 1192 | 10 | » | » | » | » | 1227 | 10 | » | » | » | » | 11 | » | » | » | » | » | 156 | » | » | » | 20 | 50 | 1004 | 60 | 1192 | 10 | 35 | » |
| Ringsted | 31 | 95 | 1528 | 50 | » | » | 550 | » | 2110 | 45 | 46 | 75 | 685 | » | 146 | 25 | 440 | » | » | » | 592 | » | » | » | 30 | 50 | 150 | » | 2090 | 50 | 19 | 95 |
| Roskilde | » | » | 2500 | 70 | » | » | 783 | 10 | 3283 | 80 | 172 | 75 | 510 | 50 | 29 | 25 | 454 | 50 | » | » | 122 | » | » | » | » | » | 1994 | 80 | 3283 | 80 | » | » |
| Rudkøbing | 21 | 65 | 862 | 30 | » | » | 800 | » | 1683 | 95 | » | » | 366 | » | 196 | » | 383 | 50 | » | » | 282 | » | » | » | 25 | » | 400 | » | 1652 | 50 | 31 | 45 |
| Rønne | 27 | 51 | 2517 | 30 | » | » | » | » | 2544 | 81 | » | » | 259 | » | 65 | » | 184 | 50 | » | » | 562 | » | » | » | 48 | » | 1400 | » | 2518 | 50 | 26 | 31 |
| Silkeborg | » | » | 2865 | 40 | » | » | 300 | » | 3165 | 40 | 32 | 25 | 778 | » | 151 | 50 | 501 | » | » | » | 768 | » | » | » | 52 | 50 | 882 | 15 | 3165 | 40 | » | » |
| Skanderborg | » | » | 517 | » | » | » | 625 | » | 1142 | » | 25 | » | 651 | » | » | » | 420 | 25 | » | » | » | » | » | » | 13 | » | » | » | 1109 | 25 | 32 | 75 |
| Skive | 35 | » | 2146 | 10 | » | » | 129 | 45 | 2310 | 55 | 12 | » | 501 | » | 117 | » | 379 | 50 | » | » | 112 | » | » | » | 39 | 50 | 1114 | 55 | 2275 | 55 | 35 | » |
| Skjern | 35 | » | 235 | » | » | » | 200 | » | 470 | » | » | » | 135 | » | 21 | » | 107 | 50 | » | » | 172 | » | » | » | 7 | » | » | » | 442 | 50 | 27 | 50 |
| Slagelse | 65 | 15 | 4209 | » | » | » | » | » | 4274 | 15 | » | » | 768 | 75 | 19 | 25 | 295 | » | » | » | 1255 | » | » | » | 76 | » | 1800 | » | 4214 | » | 60 | 15 |
| Stege | 29 | 37 | 421 | 30 | » | » | 35 | » | 485 | 67 | » | » | » | » | 105 | » | 40 | » | » | » | » | » | » | » | » | » | 325 | » | 470 | » | 15 | 67 |
| Struer | 37 | 21 | 192 | 70 | » | » | 300 | » | 529 | 91 | » | » | 42 | » | 87 | 50 | 61 | » | » | » | 34 | » | » | » | 8 | » | 275 | » | 507 | 50 | 22 | 41 |
| Stubbekøbing | 37 | 57 | 264 | 60 | » | » | 150 | » | 452 | 17 | 5 | 50 | » | » | » | » | 3 | » | » | » | 164 | » | » | » | 6 | » | 240 | » | 418 | 50 | 33 | 67 |
| Svendborg | 14 | 01 | 2215 | 70 | » | » | 200 | » | 2429 | 71 | 55 | 25 | 357 | » | 173 | 25 | 312 | 75 | » | » | 471 | » | » | » | 45 | 50 | 1000 | » | 2414 | 75 | 14 | 96 |
| Sønderborg | 29 | 20 | 1063 | 10 | » | » | 700 | » | 1792 | 30 | 104 | 75 | 512 | » | 11 | » | 299 | 50 | » | » | 700 | » | » | » | 25 | » | 100 | » | 1752 | 25 | 40 | 05 |
| Thisted | 50 | 27 | 1316 | 60 | » | » | 300 | » | 1666 | 87 | » | » | 598 | » | 96 | » | 414 | » | » | » | 110 | » | 300 | » | 24 | » | 100 | » | 1642 | » | 24 | 87 |
| Tønder | » | » | 195 | 30 | » | » | » | » | 195 | 30 | 30 | 25 | 42 | » | 5 | 50 | 39 | 50 | » | » | » | » | » | » | 5 | » | 73 | 05 | 195 | 30 | » | » |
| Varde | » | 58 | 113 | 60 | » | » | 1655 | » | 1769 | 18 | 5 | 50 | 336 | » | 83 | » | 172 | » | » | » | 921 | » | » | » | 12 | » | 239 | » | 1768 | 50 | » | 68 |
| Vejle | » | » | 4123 | 40 | » | » | » | » | 4123 | 40 | 43 | 75 | 1315 | » | 49 | 50 | 556 | 50 | » | » | 1096 | » | » | » | 75 | » | 987 | 65 | 4123 | 40 | » | » |
| Viborg | 6 | 30 | 1783 | 20 | » | » | 300 | » | 2089 | 50 | 5 | 50 | 507 | » | 12 | » | 312 | 50 | » | » | 466 | » | » | » | 36 | » | 720 | » | 2059 | » | 30 | 50 |
| | 1410 | 87 | 123124 | 40 | 497 | 50 | 22769 | 72 | 147802 | 49 | 2704 | 95 | 36005 | » | 6443 | 50 | 23799 | » | 310 | 50 | 26688 | » | 300 | » | 2418 | » | 47589 | 57 | 146258 | 52 | 1543 | 97 |
| København | » | » | 168168 | 95 | 353 | 25 | » | » | 168522 | 20 | 516 | » | 44850 | 55 | 6880 | 75 | 27838 | » | » | » | 46007 | » | 8500 | » | » | » | 33929 | 90 | 168522 | 20 | » | » |
| | 1410 | 87 | 291293 | 35 | 850 | 75 | 22769 | 72 | 316324 | 69 | 3220 | 95 | 80855 | 55 | 13324 | 25 | 51637 | » | 310 | 50 | 72695 | » | 8800 | » | 2418 | » | 81519 | 47 | 314780 | 72 | 1543 | 97 |

## AFDØD KOLLEGA

Maskinsætter *Martinus Hansen*, Esbjerg, er den 24. November død, ramt af et Hjerteslag, 60 Aar gammel.

Martinus Hansen udlærtes i »Hobro Avis«'s Bogtrykkeri 1895 og har senere arbejdet i Randers, Hjørring, Aarhus og Silkeborg. Siden 1918 har han arbejdet som Maskinsætter paa »Vestjyllands Socialdemokrat«. Hansen deltog navnlig i sine yngre Aar i Fagforeningsarbejdet, senere har han ført en mere stille Tilværelse, men stadig fulgt med. Han passede sit Arbejde med Omhu og stor Interesse.

I Søndags gjorde Afdelingens Banner Honnør ved hans Grav — en sidste Hilsen og Tak. *s. b.*

## STRAALENDE PERSPEKTIVER FOR SYDJYDSK SAMMENSLUTNING

Sydjydsk Sammenslutnings Svar paa Redegørelsen fra Kolding angaaende Sammenslutningens Arbejdsmaader og Spørgsmaalet om Sammenslutningens Eksistensberettigelse er et eklatant Bevis for, at Sammenslutningen beskæftiger sig mere med personlige end med saglige Emner, og det røber en sjælden Mangel paa virkelige Realiteter.

I Stedet for at forsvare de paaankede Foreteelser overøses jeg med personlige Elskværdigheder. Jeg takker for de ædle Motiver, som man tillægger mit Arbejde i Forbundets Tjeneste, og jeg haaber for Sammenslutningen, at det er lykkedes den at aabne Øjnene hos mine Kolleger i Kolding for, hvilken uheldig Figur jeg er, saa de ved første Lejlighed kan fritage mig for dette Arbejde. Jeg kan i saa Fald love, at der ikke skal blive indkaldt til ny Generalforsamling, og at jeg ikke skal gaa rundt og klynke ved Dørene.

At man som Molboerne ikke kan finde sine egne Ben indenfor det sydjydske Familieraad, er en udpræget Privatfornøjelse, men naar man giver udenforstaaende Kolleger urigtige Oplysninger, bør det paatales.

I bedste Fald lever man i salig Uvidenhed om, hvad man har med at gøre. Salige er de Enfoldige! Det paastaas, at alt var den rene Idyl, indtil jeg fik mine Fødder indenfor. For Aar tilbage deltog jeg som Stedfortræder for første Gang i et af Sammenslutningens Møder, og her rettede Repræsentanter fra Fredericia en skarp Kritik mod Johs. Honoré, en Kritik, som var bygget paa haandgribelige Argumenter. Dette var mit første Indtryk af Idyllen! Johs. Honoré formaaede ikke at gendrive Kritiken, men betegnede den blot som personlig Forfølgelse. Hvis der ikke bag personlige Uoverensstemmelser ligger principielle Divergenser, kan ingen Opposition holde sig levende, og Oppositionen er i Dag spillevende.

Utilfredsheden forud for forrige Hovedbestyrelsesvalg gav sig Udslag i, at Kolding paa Opfordring vedtog at opstille en Kandidat mod Johs. Honoré. Paa Generalforsamlingen i Kolding blev tre Kolleger foreslaaet, og jeg tillod mig den Frihed at faa de fleste Stemmer. Det blev dengang krævet, at Kolding skulde motivere sin Stilling og belyse Forholdene i Sammenslutningen for Kollegerne ude omkring i Landet, men man imødekom et Ønske fra mig om at undlade dette. P. Marcussen var af Johs. Honoré engageret som Rejsebud i det sydlige Jylland. I Kolding krævedes ogsaa en Repræsentant udsendt for at belyse Sagen fra vor Side, men jeg frabad mig en saadan Agitationsmaade, da jeg fandt den usmagelig.

I Tidens Løb har Kritiken af Sammenslutningen været almindelig, og Spørgsmaalet om Udmeldelse har gentagende været fremme. Jeg har heroverfor indtaget det vege Standpunkt, at man burde se Tiden an og ved Lejlighed undersøge Muligheden for at bringe Sammenslutningens Arbejdsformer i Overensstemmelse med Tiden og Udviklingen. Men da Johs. Honoré opstilledes som Kandidat til Forretningsførerposten, gik den ikke længere, og jeg fik overdraget det taknemmelige Hverv at motivere Kolding Afdelings Stilling hertil.

I Fredericia blev jeg afbrudt, fordi jeg var for humoristisk; nu er jeg lav og tarvelig. Hvad bliver det næste? Det havde set bedre ud, om man havde citeret mine Udtalelser og overladt til Kollegerne at karakterisere dem. Jeg fremførte min Kritik under Johs. Honorés og hans trofaste Gardes Tilstedeværelse, hvorimod jeg fik mit Skudsmaal, efter at jeg havde forladt Mødet, og de tilbageværende Kolleger var paalagt Tavshedspligt. Der er da heldigvis Forskel paa Kong Salomon og Jørgen Hattemager.

Som Eksempel paa, hvorledes Vogterne af den gode Tone i Sydkredsen diskuterer, tillader jeg mig at citere:

»Johs. Honoré har den kedelige Fejl, at han er Medlem af Hovedbestyrelsen — og det er N. Chr. Andersen *ikke*, men han *vil* saa gerne være det; og da det altsaa ikke trods ihærdige Forsøg er lykkedes ham at rokke en Tomme paa Johs.' Stilling — paa *den* Plads — ja, saa skal Johs. *kanøfles* — saadan som alle andre, der har staaet i Vejen for N. Chr. Andersens Stræben, er blevet det.«

Mon ikke dette er Perfidiens Kulmination i »Typograf-Tidende«? Læserne faar uvilkaarligt Indtryk af en blodtørstig Kannibal, der skaanselsløst jager Kolleger. Simpel Sømmelighed kræver dog i det mindste et enkelt Eksempel paa en saa horribel Insinuation.

Fordi vi forlod Mødet i Fredericia, betragtedes Kolding Afdeling som udtraadt af Sammenslutningen. Det er et meget bekvemt Synspunkt — og typisk for Sammenslutningens organisatoriske Ræsonnementer. Men Betragtningen er ikke enstemmig, for efter Mødet udtalte en af Esbjergs Repræsentanter, at man stadig regnede med Kolding som Medlem af Sammenslutningen.

Det var maaske ogsaa et Udslag af den gode Samvittighed, der bevirkede, at Sammenslutningen holdt sig borte fra Fagmødet i Fredericia, hvor Dørene stod aabne for enhver, og hvor Ordet var frit?

Jeg lykønsker Sammenslutningen til de gode Udsigter for Fremtiden, efter at jeg er traadt ud af Spillet. Sydjydsk Sammenslutning oprettedes paa et rigtigt Grundlag og skabte derfor Resultater, men de oprindelige Opgaver har man ikke beskæftiget sig med under Johs. Honorés Ledelse. Det er kun blevet til noget intetsigende Hokospokus.

**Københavns Maskinsættere**

*med Damer*

# Besøg paa Politiken

**Søndag den 6. December Kl. 11 præcis**

Provinskolleger med Damer vil være særdeles velkomne.

*Arrangeret af Dansk Typograf-Forbunds Oplysningsudvalg.*

Med Indførelsen af de aarlige Instruktionsmøder for Formænd og Kasserere ophørte Sydjydsk Sammenslutnings Eksistensberettigelse. Med disse Møder er skabt den rette Form under ansvarlig Ledelse. Jeg ønsker ikke, at Kollegernes Tid og Penge fortsat skal ofres paa en Sammenslutning, jeg betegner som et Rudiment. Hensigten med Forbundets nye Struktur er ikke at værne om separatistiske Tilbøjeligheder. Tiden maner til Samling paa ansvarligt Grundlag til Løsning af betydningsfulde Opgaver. *N. Chr. Andersen.*

## FORRETNINGSUDVALGSMØDER

14. November 1936.

To Medlemmer, henholdsvis i Varde og Køge, fik hvilende Ret i et Aar.

Et tidligere Medlem søger Genoptagelse. Betingelser fastsattes.

Til Medlemmer af Voldgiftsretten for Provinsen er valgt Alfred Andersen, Randers, og Ths. Pedersen.

Som Repræsentant til Fængselskommissionen valgtes Ths. Pedersen.

Svenska Typograf-Förbundet foreslaar Nils Wessel som Skandinaviens Repræsentant i det internationale Sekretariat. Tiltrædes.

Bogtrykker Lyhne, Ringkøbing, har tiltraadt Tarifen. Blokaden hæves.

Til en grafisk Forkonference i Geneve er det overladt Forbundet at udpege Regeringens Arbejderrepræsentant. Jul. Schrøder indstilledes. Som Forbundets Repræsentant deltager Sigv. Hellberg,

## SMAAT FRA NÆR OG FJERN

**25-Aars Jubilæum.** Først i December 1910 kom *Olaf Helsted* første Gang til »Politiken«, men efter at have været ude en kort Tid kom han anden Gang dertil den 8. December 1911 og har siden arbejdet der uafbrudt. Han har saaledes 25-Aars Jubilæum som Arbejder ved »Politiken« paa Tirsdag.

Helsted hører til de grundige og pligtopfyldende Naturer. Har han lovet at gøre noget, bliver det gjort til Gavns. Herom vidner blandt andet »Politikens tekniske Klub«s Arkiv fra Aarene Marts 1922 til Februar 1931, i hvilken Tid Helsted var Formand for Klubben, og det var en Periode for »Politiken« og vort Fag, hvor det ikke skortede paa Voldgifts- og andre Sager; men i dem alle var Helsted Personalets bærende Kraft og mægtige Støtte. Hans Indlæg i disse Sager gjorde i flere Tilfælde en Prokurator til Skamme. Dette og hans Grundighed med den daglige Manuskriptuddeling i Maskinsætteriet gør, at han paa Tirsdag vil faa mange Lovord — for det første fra Kollegerne og for det andet fra Redaktion og Overordnede.

Men ikke blot inden for »Politiken« har Helsted lagt sine Kræfter. Da han i sin Tid arbejdede hos Schultz, var han Revisor i Dansk Typograf-Forbund, ligesom han stadig er et interesseret Medlem saavel af vort Forbund som »Politikens tekniske Klub«.

Til alle de gode Ønsker, der vil strømme ind paa Festdagen, føjer vi vor Tak for Tiden, der gik, og vort Ønske om Lykke og godt Helbred i Fremtiden. *Hj.*

— Lørdag den 5. December er det 25 Aar siden Sætter *E. A. Sørensen* — efter at have arbejdet forskellige Steder og blandt andet været en lille Tur i Norge — begyndte i Bogtrykkeriet »Hafnia«, Aabenraa 15. Sørensen har gennem en længere Aarrække været Personalets Tillidsmand. *K. A. H.*

**Trykkernes Begravelseskasse.** Kontingent for 1936 bedes indbetalt paa Kontoret inden Aarets Udgang.

**Typografernes Stiftelser.** Opmærksomheden henledes paa den aarlige Generalforsamling paa Søndag Kl. 10½ i Rømersgade. Dagsordenen er foruden den sædvanlige om Beretning og Regnskab tillige Forslag fra Styrelsen om eventuelt Køb af ny Byggegrund og paafølgende Byggeri.

**Løses Overarbejdsspørgsmaalet?** I Følge Meddelelse i Dagspressen ser det ud, som om en Overenskomst om Afspasering af Overarbejdet er opnaaelig. Mellem de samvirkende Fagforbund og Arbejdsgiverforeningen er der siden Januar blevet ført en Række Udvalgsforhandlinger om Overarbejdsspørgsmaalet, Afspasering af Overarbejde, og efter hvad vi erfarer, er der nu af Udvalget fremsat et Forslag om Afspasering af Overarbejde for alle Arbejdere, beskæftiget hos Medlemmer af Arbejdsgiverforeningen. Dette Forslag vil i nær Fremtid blive forelagt Forretningsudvalgene i de to Hovedorganisationer.

**En frygtelig Salve.** Redaktøren af Svensk Typograf-Tidning modtog for nogen Tid siden følgende Brev med Poststempel Göteborg:

»Hr. Redaktør! Først og fremmest maa De ændre Navnet paa Bladet — »Svensk Typograf-Tidning« bør i Stedet hedde »Moskva-jødisk Typograf-Tidning«.

Jeg læste fornylig i Bladet »En tysk Mor« af Erich Weinert. Udsøgt! Sagde eller skrev De noget, da den internationale jødiske Løgne- og Morderliga i Rusland myrdede Hundredtusinder uskyldige Mennesker? Det var nok ikke »Marxister«, som myrdedes den Gang. Men naar Hitler hugger Hovedet af en Del store, meget store, Marxist-Bedragere — saa skriger De. Skade, at vi ikke har en Hitler her i Sverige, men han kommer nok »saa smaaningom«. Da kan De, Jødelakej, maaske faa at vide, hvad Slags Folk De er. Flere af os »Typer« har for længe siden opdaget, at De er en stor Svindler og at »Marxismen« er en Jætteløgn og et Arbejderbedrageri. Men Dagen kommer — — *Nationalsocialist.*«

**Typografer med Doktortitel.** I Forbindelse med Verdensjubilæet for Bogtrykkunstens Opfindelse i 1940 har man tænkt at oprette en Højskole for kunstnerisk Bogtryk i Mainz. Det er Meningen, at Eleverne ved Skolen skal kunne tilegne sig Doktorgraden eller Diplomtitel i Typografi. Dette gælder ogsaa for udenlandske Elever. Midlerne til dette Foretagende skal tilvejebringes ved en maanedlig »Gutenberg-Pfennig«, som skal opkræves af hele det tyske Folk.

## LÆRLINGESPALTEN

### Københavns Lærlingeafdeling.

Evaldsgade 3. Kontortid: Mandag 17,15—18,15.

Søndag den 6. December afholder Faglig Ungdoms-Sekretariat en storstilet Agitationsfest. Der bliver korte Taler — Musik, Sang og den russiske Storfilm »Vejen til Livet«. Adgangskort kan afhentes i Aften paa Kontoret Kl. 17¹⁵—18¹⁵.

*Besøg paa Raadhuset* Søndag den 6. December. Staa tidligt op, gak ind til Muslingeskallen; vi mødes Kl. 10 pr.

### Hillerød Lærlingeafdeling.

Lørdag den 21. November afholdt Hillerød Lærlingeafdeling ordinær Generalforsamling paa »Linden«. — Til Dirigent valgtes Børge Johansen. — Derefter oplæste Sekretæren Forhandlingsprotokollen, som godkendtes. — Kassereren oplæste Regnskabet, som ligeledes godkendtes. — Ved Bestyrelsesvalget blev Formanden, Poul E. Mogensen, genvalgt, Knud Jensen valgtes til Kasserer og til Sekretær Poul Jensen. Som ny Revisor blev valgt Verner Hansen, og som Suppleant Jørgen Clausen. — Under Eventuelt oplæste Formanden nogle nye Love, som var udarbejdet, og som godkendtes. Der var ogsaa et Forslag fremme, om man ikke kunde faa Oplysningssekretær

Svend Johansen ud til nogle Foredrag, men dette Foreslag blev trukket tilbage, da Hovedafdelingens Repræsentant Henry Olsen udtalte, at de i Hovedafdelingen havde samme Tanke. — En Tur til København for at se en større Virksomhed med faglig Interesse blev ogsaa foreslaaet, og det overlodes til Bestyrelsen at faa planlagt denne. — Generalforsamlingen, der var besøgt af 9 af Foreningens 10 Medlemmer, sluttede med fælles Kaffebord. *Poul Jensen*, Sekretær.

## DANSK TYPOGRAF-FORBUND

### BOGTRYKFAGETS ARBEJDSLØSHEDSKASSE

Evaldsgade 3 - København N - Tlgr.-Adr.: Typforbundet, København

**Kontorerne**

er aabne for Ind- og Udbetaling daglig Kl. 13-15 (Lørdag Kl. 11-13) samt Fredag og Mandag Aften tillige Kl. 17-18.30.

**Anvisningskontoret.**

Fra Kl. 9-18. Telefon Central 4331.
Før Kl. 9 og efter Kl. 18 Telefon Ryvang 1683.

**Provinsens Forretningsfører.**

Ths. Pedersen. Telefon Central 4331.

**Typograf-Tidende.**

Redaktør: Fr. Nielsen, Egøjevej 3, Køge. Telefon Køge 533.
Ekspeditør: Ths. Pedersen, Evaldsgade 3, Kbhv. N. Tlf. 4331.
Abonnement gennem Postkontorerne Kr. 1,50 Kvartalet.
Annoncer: 35 Øre pr. Petitlinje (pladss. Medlemmer 25 Øre). 26 Gange og derover Rabat.

**Oplysningsudvalget.**

Sekretær: Svend Johansen. Træffetid: 10-11.30 og 16-18. Telefon Central 13.765. Privat: Ryvang 4707.

**Københavns Afdeling.**

Formand: Sigv. Hellberg. Træffes som Regel i de for Kontorerne angivne Ekspeditionstider. Telefon Central 13.331.
Kasserer: O. A. Lundin, Telefon Central 4331.

**Underafdelingernes Formænd.**

Sætterafdelingen: Sigv. Hellberg. Tlf. 13.331. Priv.: Ryv. 2059.
Trykkerafdelingen: O. A. Lundin. Tlf. C. 4331. Priv.: Ryv. 1683.
Kvindeafdelingen: Fru Alfrida Andersen. Privat: Nora 8344.

## FORENINGSMEDDELELSER

**Tilskud fra Hovedkassen**

er efter lovformelig Begæring tilsendt følgende Afdelinger:

1. December: Aarhus 3000,00, Rudkøbing 200,00.

København, den 1. December 1936. *Forretningsudvalget.*

**Nye Medlemmer.**

København: Paal. Dagmar Alma H. Rasmussen, udl. 18. 11. 36 hos Valentin & Lund (arb. s. St.), Paal. Inger Schrøder Jensen (C. Th. Thomsen), Sætter Sv. Hartmann, tidl. Medl. (Weiss), Paal. Ella Elisabeth Hansen, udl. 18. 11. 36 hos P. Christensen (arb. s. St.), Paal. Clara Christiansen, tidl. Medl. (Pedersen & Lefèvre).

Nykøbing F.: Sætter Egon Høj, udl. 1. 12. 36 i Loll.-Falst. Stiftstid. Odense: Sætter Poul Fischer, udl. 18. 4. 33 hos C. F. Clausen (tidl. Medl.). Ringkøbing: Hj.arb. Viggo Bernh. Rasmussen. Sønderborg: Sætter Jørgen Chr. Petersen, udl. 1. 12. 36 hos Jørgen Otsen.

**Tiltraadte.**

København: 5719 Frank Petersen fra Rejse (arbl.), 7203 Sv. Aage Hoppe fra Svendborg (arbl.), 2855 Alb. Christensen fra Rejse (Handelstr.), 5826 Sv. Sahl fra Aabenraa (arbl.), Hj.arb. L. C. Jørgensen fra Jord- og Betonarb. (C. Aller), 3632 Holger Rasmussen fra Hobro (Matzen).

Aalborg: 7233 Fritz A. Sørensen (arbl.). Aarhus: 5797 Laust Vistisen (Mammen), 5352 Johannes Hestbek (E. Hestbek), 5309 Carl Sørensen (arbl.). Horsens: 6398 Olfert Nielsen (arbl.). Odense: 7815 Otto Kross (arbl.), 6397 Aage Petersen (Militær), 3218 Oluf Mar. Pedersen (arbl.). Roskilde: 6076 Henrik Pedersen (arbl.), 3907 Edgar Jensen (arbl.), 3125 Willy Petersen (arbl.). Skive: 7259 P. G. Jensen Dahl (Venstrebladet). Skjern: 3170 E. Michelsen (J. Strandbygaard). Slagelse: 5312 Willy Jensen (Militær).

**Fratraadte.**

København: 7010 Holger Krøyer til Lyngby (arbl.), 6923 Kaj Hansen paa Rejse, 7545 Georg Andersen paa Rejse, 3114 Carl Morild paa Rejse, 3767 Aage Jensen til Jord- og Betonarb., 6595 Hans Rasmussen paa Rejse, 6076 Henrik Petersen til Roskilde, 73 Werner Nielsen til Hillerød i Pl., 5797 Laust Vistisen til Aarhus i Pl., 5309 Carl Sørensen til Aarhus, 5352 Johannes Hestbek til Aarhus.

Aarhus: 6742 Carl Børge Jansson paa Rejse, 7601 Frode H. Andersen paa Rejse, 6976 Niels Chr. Thorsen paa Rejse, 7288 Egon Camin paa Rejse, 7352 Harald Møller paa Rejse. Fredericia: 3882 Peter Høj til Kolding i Pl., 6398 Olfert Nielsen til Horsens (arbl.). Haderslev: 3850 Jesp. Haulrich til Fjerritslev i Pl. Hobro: 3632 Holger Rasmussen til København i Pl. Holstebro: 7253 E. Michelsen til Skjern i Pl. Skive: 3576 Evald Jensen (overfl. til Tekstilarb.). Svendborg: 2210 Gurli Christensen til Faaborg (arbl.).

**Udmeldte.**

Aalborg: 7380 Vagn Olsen (Bogtrykker). Odense: 3456 Jørgen Chr. Lind (fratraadt Faget).

**Udslettede paa Grund af Restance.**

København: 3108 Sætter Vilh. Rasmussen (Christtreu), 1508 Trykker Halfdan Nielsen (Wilh. Hansen).

**Døde.**

København: 8188 Hanna Petersen.

Aalborg: 6869 Robert Nielsen. Esbjerg: 3539 Martinus Hansen.

## Københavns Afdeling

**Iaften** i Rømersgade 22

Kl. 19:

**Udstilling af Efteraarets Svendeprøver**

Kl. 20.30

taler *Engelbert Nielsen* om Brugsforeningernes Opstaaen og Virksomhed.

Derefter vises Stjernens Film.

---

Fredag den 11. December Kl. 20-22
Evaldsgade 3 (Mødesalen)

**Læse- og Biblioteks-Aften**

---

I Slutningen af Januar 1937
etableres et nyt Hold af Kursuset

**Moderne Typografi**

Lærer: **Henry Thejls**

Anmeldelse og Indbetaling af Beløbet Kr. 7,00 for 11 Aftener og alt Materiale maa ske omg. til Oplysningssekretæren. Kursusaften: Tirsdag.

*Arrangeret af Dansk Typograf-Forbunds Oplysningsudvalg.*

E. L. SERVICE Hurtig Udrykning Dag og Nat.
ERIK LEVISON'S
SPECIALVÆRKSTEDER FOR GRAFISKE MASKINER
TELF. CENTRAL 3018 - 5 Ledninger.
NATTELEFON NORA 6010.

## KLUB-ANNONCER

TRYKKERIARBEJDERNES KLUB

Indbetaling af Kontingent samt Optagelse af nye Medlemmer finder Sted Fredag den 4. December Kl. 5½—6½ i Café »Standseren«, Nørre Farimagsgade 76. — Restance bedes venligt betalt af Hensyn til Aarsregnskabet. *Styrelsen.*

**Typografernes Stiftelser**

afholder

*ordinær Generalforsamling*

**Søndag den 6. December Kl. 10.30**

Rømersgade 22, 1. Sal til Gaden (Stauning-Salen)

**Dagsorden:** 1. Aarsberetning og Regnskab. — 2. Forslag fra Styrelsen om Bevilling af Midler. — 3. Forslag fra Styrelsen om Fuldmagt for denne til eventuelt Køb af Byggegrund og til Opførelse af nyt Ejendoms-Kompleks. — 4. Valg af Formand (afgaaende Carl Nielsen), 2 Styrelsesmedlemmer (afgaaende Carl Schnoor og Vald. Th. Hansen) samt en Revisor (afgaaende Niels Nielsen).

STEREOTYPØRERNES BRANCHEKLUB

Mandag d. 7. Decbr. Kl. 8 i Rømersgade 22, 1. Sal til Gaden. Indbetaling af Kontingent.

GUTENBERG-KORET

**Torskegilde**

Lørdag den 12. December Kl. 18
i Slotskroen, Vesterbrogade 204 o. G.

**Torsk, Øl og Kaffe, Kr. 2,50.**

Anmeld Deltagelse til Korets Aktive eller Telf. Centr. 15,900 senest 10. ds.

## ANNONCER

**Dygtig Akcidens- og Illustrationstrykker**

med prima Referencer søges af Trykkeri i København til Tiltrædelse snarest. Billet mrkt. »140« modtager Ekspeditionskontoret.

*SYGEMELDINGER*
*maa omgaaende meldes til Kontoret.*

**Tandlæge Viggo Jensen**
*Klareboderne 2 2*, Hj. af Købmagergade 40
Konsultationstid fra 10—7
Onsdag og Lørdag fra 10—3½
Telefon Byen 6700

**FRITZ MÜLLER**
*Grafisk Fagforretning ... Wesselsgade 23*
Skrift, Messinglinier, Blindmateriel
Alle tekniske Artikler for Faget, Maskinbaand, Værktøj
Farver til alt grafisk Arbejde
Telf. Centr. 10 291
Ny Afdeling for Arbejdstøj.

**SKRIFTSTØBERI**
**FARVEFABRIK**
**FAGSNEDKERI**
**HARRY LØHR - KØBENHAVN**

**ADOLPH WULFF**
fører alle Artikler for Bogtrykkere,
**Maskiner - Skrifter - Farver,** fra de bedste Fabriker.
Valsemassefabrik og Valsestøberi.
Brugte Maskiner haves altid paa Lager.
**Gothersgade 8**
Kjøbenhavn K. - Telefon Central 39 og 5539

**CONTRASOL-FARVER**
Drøjere
Renere
Ultra lysægte
Bedre
Intensive
Nye Farver
fra **DRUBIN**

INDUSTRI TRYKKERIET BERNH. SCHMIDT - KØBENHAVN

# TYPOGRAF-TIDENDE

ORGAN FOR DE TYPOGRAFISKE ARBEJDERES INTERESSER

NUMER 50 KØBENHAVN DEN 11. DECEMBER 1936 63. AARGANG

## FAGLIG STUDIEREJSE I TYSKLAND

I

Vor Kollega, *Aage Vilh. Pedersen*, Odense, som har erholdt Victor Petersens Mindelegat og for dette foretaget en Rejse i Tyskland, har sendt os følgende interessante Beretning:

Min Plan for Rejsen var lagt saaledes, at det første Ophold skulde gøres i Hamburg, hvor jeg vilde aflægge Besøg i Genzsch & Heyses Skriftstøberi. Firmaet tilsteder kun besøgende Adgang Mandag og Fredag fra Kl. 11-12, og da jeg kom til Hamburg allerede Søndag Formiddag, var der saaledes god Tid til at se sig om i den smukke By, der med Alsteren og de velholdte Anlæg minder en Del om København.

Jeg gik en Tur under Elben gennem Elbtunnelen og beundrede dette smukke Ingeniør-Arbejde, som er fuldført allerede i 1911. Tunnelen, der er en Dobbelt-Tunnel, er helt beklædt med hvide Porcelænsfliser, og de store, hvide Flader er meget dekorativt brudt af en Mængde Kobber-Relieffer, forestillende alle mulige Havdyr.

Søndag Eftermiddag besøgte jeg endvidere Hagenbecks berømte Dyrepark. Mens alle var travlt optaget af at beundre de storslaaede Anlæg for de mange forskellige Dyr, der her er samlet sammen fra alle Egne af Kloden, lød paa een Gang et infernalsk Spektakel over vore Hoveder. Næsehornet borede sig for en Sikkerheds Skyld endnu et Par Centimeter ned i sit Mudderhul; vi andre saa til Vejrs og konstaterede, at Støjen, som afbrød Søndagsidyllen, hidrørte fra 21 Flyvemaskiner. Et Øjeblik fik alle Dyrene Lov til at være lige saa ubemærkede, som de formodentlig engang var det i deres Hjemland!

Mandag Formiddag Kl. 11 præcis stillede jeg hos

**Genzsch & Heyse,**

hvor jeg blev elskværdigt modtaget af Direktør Qvast, som talte flydende Dansk! Vi danske er jo ikke forvænt med, at Udlændinge taler vort Modersmaal, og det virker altid paa os som en glædelig Overraskelse. Qvast havde lært Dansk af Hensyn til Firmaets Forretningsforbindelser i Skandinavien. Omsider kom Faktor Stenbock til Stede for at føre mig gennem Virksomheden, og ved Præsentationen viste det sig, at ogsaa Stenbock talte glimrende Dansk.

Hos Genzsch & Heyse findes den praktiske Ordning, at de besøgende, før Rundgangen i Virksomheden begynder, føres op i et lille Forevisnings-Museum, hvor man først faar hele Skriftstøbningens Teknik indgaaende forklaret og demonstreret. Her ligger den første Begyndelse til den ny Skrift: Staalstemplet og Messingmatricen, her findes det gamle Haandstøbeapparat, og her er opstillet baade en Haandstøbemaskine og en moderne fransk Kompletstøbemaskine, hvis Gang kan afbrydes og demonstreres paa Støbningens Stadier. — Det sidste man ser i det lille Museum, er en afvekslende Samling af Tryksager, fremstillet med Genzsch & Heyses smukke, virkningfulde Skrifter. Saa gik det ned i Maskinsalene, hvor Mennesker og Maskiner, tilsyneladende i al Fordrageligheed, supplerede hinandens Arbejde med at fremstille Skrifter paa alle Kegler og i mange Snit. Og takket være de erhvervede »Forkundskaber« gennem Hr. Stenbocks Demonstrationer oppe i det lille Museum var man fortrolig med Gangen i det hele.

Ved Afskeden overrakte Direktør Qvast mig en smuk Mappe med Sats med Firmaets nyeste Skrifter.

Næste Station paa Rejsen var Berlin, hvor jeg skulde bese »Linotypehaus«.

Min Ankomst til Rigshovedstaden fandt Sted i øsende Regn; det gjaldt altsaa om hurtigst muligt at finde Chausseenstrasse og faa Tag over Hovedet i Nærheden af »Linotypehaus«.

Ved tilfældigt at sætte Næsen op imod Regnen opdagede jeg et Skilt i første Sals Højde, — »Hotel Albeck« stod der, og da alle de Olympia-Fremmede endnu ikke havde indfundet sig, var der ingen Besværligheder ved at faa Værelse.

»Ist ein Zimmer frei?« spurgte jeg og lod min Hat dryppe af paa Trappegangen.

»Ja, der er!« svarede Damen, som lukkede op, »kom De kun indenfor — og tal Dansk!«

Og da det altsaa stadig lod til at være forbundet med Vanskeligheder at faa Lejlighed til at tale Tysk i Tyskland, talte jeg altsaa Dansk!

I Løbet af vor Samtale fortalte Fruen, at hun havde tilbragt nogle Barndomsaar i Aarhus, hvor hendes Far som Montør havde opstillet en Rotationsmaskine paa Aarhus Stiftstidende. Han havde efter Arbejdets Fuldførelse faaet Ansættelse ved Bladet; men da det viste sig, at han ganske savnede Evnen til at kunne leve sig ind i danske Forhold, var Familien efter faa Aars Forløb rejst tilbage til Tyskland. — Men Minderne om Barndomsaarene i Aarhus var trods mange Omskiftelser lige lyse og levende hos Fru Brieme; hun omtalte Danmark og Danskerne paa en saa smuk og hjertelig Maade, at man ret maatte glæde sig derover.

Næste Morgen Kl. 9 fik jeg Adgang til

**»Linotypehaus«,**

som jeg under beredvillig og elskværdig Føring fik et glimrende Indtryk af. Denne monumentale, fire Etager høje Bygning er Mergenthaler Sættemaskinefabrikkernes Hjerte. Her, i smukke og lyse Lokaler, findes det store Firmas mange forskellige merkantile Afdelinger, alle forbundne med Hovedindleveringsstedet for al til Firmaet indløbende Korrespondance ved Rørpost — her findes

den store Udstillings- og Demonstrationssal, hvor de sidste nye Linotype-Vidundere synes at staa og brede sig i (absolut berettiget!) Selvglæde over den Fylde af genial Opfindsomhed og sindrig Mekanisme, som de repræsenterer.

Et Sted staar den flotte Multimagasin-Linotype-Ideal med det brede Magasin og Tastbordet med 124 Taster til Brug for Sætning i Sprog med mange Akcent-Bogstaver. Et andet Sted staar Firemagasin-Linotyp'en med tre Magasiner, tre Aflæggere og Tastbordet, som kan svinges ud fortil, hvilket selvfølgelig i høj Grad letter Udvekslingen af Klaviatur-Exentrikkerne, det fjerde Magasin staar i Reserve og kan paamonteres Maskinen senere.

Lidt ensomt til en Side staar en gammel, delvis afmonteret Linotype; den ser lidt ynkværdig ud i det ellers saa fine Selskab, og man spørger deltagende til den. Det viser sig dog, at der absolut ikke er Grund til at ynke den gamle; den gør i sin Alderdom udmærket Fyldest som Blystege-Støbemaskine!

Alle Finesserne demonstreres indgaaende for mig, og efterhaanden begynder det at knibe med paa det fremmede Sprog at finde Udtryk for sin Beundring.

Mens Fremstillingen og Færdigmonteringen af Linotype-Sættemaskinerne finder Sted i Firmaets store, moderne indrettede Værker i Scheringsstrasse, finder alle Reparations- og Moderniseringsarbejder Sted paa Specialværksteder i Linotypehaus. — Ingeniøren, som ledsagede mig, fortalte, ikke uden Stolthed, at det fuldtud er lykkedes til en forsvarlig Pris at forvandle en gammel Simplex-Linotype til en med Normalmagasiner forsynet To- og Tre-Magasins Linotype.

Den interessante Rundgang sluttede i Matrice-Lageret, der er saa omfattende, at man ved Ombygningen og Moderniseringen af Linotypehaus har maattet tage Hensyn til Lagerets kolossale Vægt ved særlige Fundamenteringsarbejder. I det seks Hundrede Kvadratmeter store Lokale opbevares, pakkede fra Gulv til Loft, ca. 30 Millioner Matricer i mange forskellige Sprog.

Jeg kan ikke slutte Omtalen af mit Besøg i Linotypehaus uden med nogle Ord at nævne den fremragende kunstneriske Udsmykning, som er ofret paa Bygningens Indre, dels ved store, i prægtige Farver afstemte Glasmalerier, dels ved en Samling meget smukke og veludførte Billeder af Berliner-Maleren Karl Wendel — alt med Motiver fra Bogtrykkerkunstens Historie. Disse dekorative Kunstværker efterlader et stærkt Indtryk hos den Besøgende.

Et Par Timer, som nu stod til min Raadighed, inden Toget til Leipzig gik, benyttede jeg til et Besøg i det store Akvarium i Berliner-Zoo. Her er med betydelige Ofre af baade Tid og Penge samlet *Vand*skabninger sammen fra alle Egne af Kloden, og af særlig imponerende Virkning er en fuldstændig naturtro Gengivelse af et Stykke Bred ved en Urskovsflod, hvor tolv store Krokodiller og Alligatorer synes at have det saa rart, at de end ikke *drømmer* om deres Fædreland! . . .

(Fortsættes.) *Aage Vilh. Pedersen.*

---

*Manuskript til »Typ.-Tid.«, som først kommer Redaktøren i Hænde om Onsdagen, kan ikke optages i det i samme Uge udkommende Numer.*

# DEN FORBEREDENDE KONFERENCE I GENEVE

Konferencen aabnedes Mandag den 29. November i Arbejdsbureauets nye Bygning med Velkomstord af Hr. *Muniz* (Brasilien) som Repræsentant for Arbejdsbureauets Ledelse. Som Konferencens Præsident valgte Forsamlingen derefter Dr. *Hacke* (hollandsk Regeringsrepræsentant) med Direktør *Dreyer* (dansk Regeringsrepræsentant), Hr. *Ørsted* (Arbejdsgiver-Medlem af Bureauets Ledelse) og Hr. *Isaacs* (britisk Arbejderrepræsentant) som Vicepræsidenter.

Repræsenteret paa Konferencen var 17 Lande med ialt 41 stemmeberettigede Deltagere samt 37 tekniske Raadgivere.

Følgende 11 Lande havde sendt tresidig Repræsentation (d. v. s. Repræsentation for saavel Regeringen direkte som for Arbejdsgivere og Arbejdere): Belgien, Danmark, Frankrig, Holland, Storbrittanien, Spanien, Sverige, Svejts, Tjekoslovakiet, Østrig samt De forenede Stater. Argentina var repræsenteret ved en Regerings- og en Arbejderrepræsentant, Norge ved en Arbejder og en Arbejdsgiver, og endelig havde Chile, Indien, Japan og Tyrkiet sendt Regeringsrepræsentation.

Endvidere deltog Repræsentanter for de faglige Internationaler samt for saavel Arbejdernes som Arbejdsgivernes internationale Sammenslutninger.

Den skandinaviske Repræsentation omfattede Repræsentanter for alle de tre grafiske Fagomraader i alle de tre Lande. Den danske Delegation bestod af Direktør Dreyer (med Dr. Jørgen Dich som teknisk Raadgiver), Folketingsmand Jul. Schrøder (med Sigv. Hellberg, Typograf-Forbundet, Th. Nielsen, Bogbinderforbundet og Soph. E. Frederiksen, litografisk Forbund, som tekniske Raadgivere) samt Sekretær i Arbejdsgiverforeningen Allan Rise (med Bogtrykker Strandberg som teknisk Raadgiver).

Konferencen varede i fem Dage og sluttede Fredag den 4. December. Søndag den 29. November havde saavel Arbejdernes som Arbejdsgivernes Gruppe holdt Gruppemøder for at tilrettelægge Arbejdet paa Konferencen.

Jeg skal i næste Nr. af Typ. Tid. give en sammentrængt, men dog saa vidt muligt tilstrækkeligt orienterende Fremstilling af Konferencens Forløb og dens Resultat.

København, den 8. December 1936. *Sigv. Hellberg.*

---

# SNAKKEN GAAR —

Jeg vil lige til Hans Hansen gøre et Par Bemærkninger om »lidt mere Luftværnssnak«. Sammenligningen fra H. C. Andersens Eventyr »Den grimme Ælling« synes jeg ikke rigtig er god. Thi »den grimme Ælling« blev jo en smuk Svane — —.

Luftværns*spørgsmaalet er* en Statsopgave. Det er præciseret i Lov Nr. 161 af 11. Maj 1936, hvor det paalægges Indenrigsministeren bl. a. at træffe Aftaler med private Foreninger eller Personer om at løse visse Opgaver i Luftbeskyttelsen, paalægge Myndigheder og Institutioner at træffe Luftbeskyttelsesforanstaltninger. Indenrigsministeren har da med *Luftværnsforeningen* aftalt, at denne skal være Myndighederne til Hjælp, fremskaffe Mandskabet til frivillige Hjælpekolonner, der stilles til

## DANSK TYPOGRAF-FORBUND

### Juleuddelingen.

**D'Hrr. Lokalformænd** bedes *senest Mandag den 14. December* indsende en Fortegnelse over de i deres Afdelinger værende arbejdsledige eller trængende Kolleger eller Enker, som maatte ønske at komme i Betragtning ved Juleuddelingen, samt angive de nærmere Omstændigheder, som kan berettige disse til Andel i Juleindsamlingen. Ligeledes oplyses om Vedkommende er gift eller ugift, nyder Understøttelse o. s. v.

**De Rejsende**, som maatte ønske at komme i Betragtning ved Uddelingen, maa ligeledes *senest d. 14. December* til Forretningsudvalget, Evaldsgade 3, København N., opgive Opholdssted den 24. December, ledsaget af de foran begærede Oplysninger; de vil da af den paagældende Afdelingskasserer erholde deres eventuelle Part udleveret. Til Udlandet sendes intet.

**Arbejdsløse og trængende Medlemmer i København** eller Enker efter disse maa *indgive Andragende* inden Mandag den 14. December til Afdelingskontoret, Evaldsgade 3. **Det er ikke tilstrækkeligt, at man staar opført i Arbejdsløshedsprotokollen.**

København, den 1. December 1936. *Forretningsudvalget.*

---

de *civile* Myndigheders Raadighed og udbrede Oplysning om, hvorledes Befolkningen skal forholde sig under Luftangreb. Dette er gjort, fordi et frivilligt organiseret Oplysningsarbejde har givet langt de bedste Resultater, f. Eks. Tuberkulose-, Kræft-, Færdsels- og Turistsagen, som efter min Mening er Statsopgaver, men som har langt større Muligheder end tørre ministerielle Skrivelser og Cirkulærer. Saa H. H.s Bemærkning om Afskaffelse af det private Initiativ er at foretrække. Den tror jeg ikke paa. Dette skal selvfølgelig være under behørig Kontrol, og det er der ved Talen om Luftværnsforeningen, thi intet realiseres uden Indenrigsministeriets Godkendelse. Indenrigsministeriet bestemmer ogsaa, hvilke Byer der skal have Hjælpekolonner og i hvor stort Omfang.

Frygten for at blive Medlem for mange Gange, skulde vel kunne undgaas, idet hvert Fagforbund efter Indstilling fra »de samvirkende« betaler 10 Øre om Aaret pr. Medlem. Er man saa i Forvejen Medlem af en 2—3 andre Foreninger, maa man jo finde sig i at være kollektivt tilsluttet et Par Gange.

Jeg kan lige meddele en Kuriøsitet. I Tyskland, hvor man straks efter Krigen oprettede en Luftværnsforening, besluttede man i 1929 at lade alle Pulterkamre rydde for gammelt Ragelse. Det betød f. Eks. i Hamborg, at man uafbrudt i 3 Døgn maatte engagere alt Kørselsmateriale til at fjerne dette, men ikke saa meget dette. I 1929 udgjorde den samlede Udbetaling for Erstatninger til Loftsbrande efter Brandforsikringsselskabernes egne Statistiker ialt 279 Mill. Mark. I 1934 udgjorde Erstatningerne ialt 123 Mill. Mark. Det er en Forskel, som maaske ogsaa herhjemme kan faa noget at betyde — hvis en Del af Indbetalingerne skulde svigte.

Til Slutbemærkningerne vil jeg kun sige: Det er glædeligt, om alle Arbejdere var enige, saa var Chancerne for at rense ud i en Forening betydeligt større og Luftværnsforeningens »onde Samvittighed« lettere ved at gøre sine Krav gældende — thi der findes mange Arbejdere i Luftværnsforeningen, selvom de efterhaanden er avanceret til Borgmestre og Fagforeningsledere.

Sammenligningen med Industriforbundet en miniature og den af mig omtalte Arbejder synes jeg heller ikke er helt god, med mindre, at du er af den Mening, at begge Dele er lige »luftige« og derfor kan indaandes samtidig. Jeg kan befri mig for Mistanke og fremlægge mit Alibi, jeg er ikke længere Formand for det Samarbejde, som jeg tror engang skal vise sit Resultat ved, at Ungdommen, der skal bestemme over Fagbevægelsen i Fremtiden, har faaet den rette Forstaaelse af Samhørigheden, og derfor kan sætte Kronen paa det Værk, de gamle »Ænder« *tænkte* paa at gennemføre.

Ellers forbliver jeg med venlig Hilsen

*Den dunede And.*

---

## FABRIKSLOVENS REVISION

I De samv. Fagforbund forbereder man som bekendt i Øjeblikket Forslag til Ændring af Arbejderbeskyttelseslovene, og de enkelte Fagforbund er blevet opfordret til at fremsætte Ønsker.

Vi for vort Vedkommende har givet Medlemmerne Lejlighed til at udtale sig, og de fremkomne Ønsker til Revision af Bestemmelserne i Regulativet for Bogtrykkerier og Skriftstøberier er nu blevet samlet og videresendt til De samv. Fagforbund.

Idet vi takker Indsenderne, giver vi her en sammentrængt Redegørelse for de vigtigste Ændringsforslag.

For Maskinsætteriernes Vedkommende kræves 18 Kubikmeter Luftrum pr. Arbejder, en mere hensigtsmæssig Belysning, Forbud mod Gas- og Indførelse af elektrisk Opvarmning af Maskinerne, ligesom der kun maa anvendes Bly i omsmeltet Tilstand.

Ved Monotype-Støbemaskiner skal over Støbeapparatet anbringes en Tragt med direkte Aftræk til Luftkanal eller fri Luft.

Smelteovne skal anbringes i særskilte, godt ventilerede Rum, og ved Stereotypering maa Kvinder ikke beskæftiges.

For Trykkeriernes Vedkommende foreslaas Anvendelse af Parafinpræparater helt forbudt, og Dybtryk skal foregaa i særlige Lokaler med god Ventilation.

I Sætterier foreslaas al Kasserensning foretaget ved Støvsugere.

Gulvene i Sætteri- og Trykkerilokaler foreslaas belagt med Linoleum eller lignende Materiale.

Til Brug i Hvilepavser og til Indtagelse af Maaltider skal der indrettes Spiserum.

Endelig udtales Ønsket om, at der i Fabrikstilsynet ansættes særlige trykkerikyndige Assistenter.

— — —

Utvivlsomt vil Gennemførelsen af disse Krav forbedre Sundhedstilstanden for det grafiske Fags Arbejdere, men det vilde heller ikke være ilde, om Fabrikstilsynet var lidt skrappere med sine Krav om Overholdelse af det nugældende Regulativ.

Man synes enkelte Steder at være endog meget villig til at godkende Urenlighed og andre uheldige Foreteelser hos »Bogtrykkere«, for hvem Arbejdernes Sundhed kun kommer i anden Række.

## TIL KURT SCHMIDT

Af Fr. Nielsens »Hale« efter dit lille, forargede Indlæg i sidste Nr. af »Typ.-Tid.« fremgaar det tydeligt, at vor ærede Redaktør ikke er rigtig klar over, hvem det er, der ejer »Social-Demokraten«.

For blot at vejlede d'Hrr. lidt, saa er »Dansk Typograf-Forbund« ifølge Lovenes § 30 indordnet under »De samvirkende Fagforbund«, som er Medejer af »Social-Demokraten«, der ledes af en Kontrahentforsamling, hvor »Dansk Typograf-Forbund« er repræsenteret.

Kære Kurt Schmidt, denne lille Oplysning manglede i Fr. Nielsens redaktionelle Efterskrift, og hvis Du læser Fagbladet »Typ.-Tid.« — vil Du opdage mange politiske Artikler af Fr. Nielsen — lidt svingende — men politiske er de, saa uden Politik er Fagforbundene ikke — det vil da ogsaa være unaturligt. *Henry A. Hansen.*

— — —

Det forbavser mig unægtelig, at Henry A. Hansen, der saa vidt mig bekendt er et virksomt Medlem af »Den *faglige* Klub«, er bleven forarget over min Bemærkning om, at Dansk Typograf-Forbund er en *faglig* Organisation — en Kendsgerning, som næppe nogen vil kunne bestride. Iøvrigt Tak for »Vejledningen«! Der bliver maaske senere Lejlighed til at se lidt nærmere paa den. *Fr. N.*

## EN ERKLÆRING FRA KOLDING

Kolding Lokalafdelings Bestyrelse gør herved opmærksom paa, at Artiklen »Hemmelighedskræmmeri eller aabent Samarbejde« i »Typ.-Tid.« Nr. 44 er indsendt af *Bestyrelsen* efter Vedtagelse paa Generalforsamlingen. Der er saaledes ingen Grund til for »Sydjydsk Sammenslutning« at fremholde og overdænge vor Formand, N. Chr. Andersen, som Tilfældet er i »Typ.-Tid.« Nr. 47.

Men man maa vel have Lov til at tage det som et Bevis for Sammenslutningens — og dens »Leders« — Mangel paa Argumenter, naar der bliver rettet Kritik mod den, at den tyr til at anraabe sig Beskyttelse mod lav og tarvelig »personlig Forfølgelse«, dikteret af i dette Tilfælde N. Chr. Andersens egoistiske Stræben.

Enhver kan jo sige sig selv, at en Mand, der kører frem med en hel Del Beskyldninger blot for at fremme personlige Interesser, vil være let at tilbagevise, *hvis* det kun er løse Paastande, han fremsætter. Saaledes paastaar »Sydjydske« jo, det forholder sig med N. Chr. A.

Men N. Chr. A. var af *Kolding-Afdelingen* sendt til »Sydjydskes« Møde i Fredericia for at gøre Sammenslutningens Medlemmer opmærksom paa, hvad det var for en Mand, der stod i Spidsen for dem og repræsenterede dem i Hovedbestyrelsen.

Ud fra den indgaaende gennem mange Aars Kendskab udbyggede Viden om Johs. Honorés Kompetence og — navnlig — Inkompetence skulde N. Chr. A. bevise, at vor Utilfredshed var begrundet.

Men i Stedet for at lade N. Chr. A. tale færdig og derefter imødegaa ham, — hvad der jo vilde have været saare let, hvis det kun — som paastaaet — var lave og tarvelige Personligheder, blev vore Repræsentanter frataget Ordet som omtalt i Kolding Afdelings første Artikel.

Naa — Kærlighed gør jo som bekendt blind — i dette Tilfælde gør det altsaa ogsaa døv!

Hvis ikke Kolding Afdeling paa et Møde, hvor Honoré selv er til Stede, skulde rette Kritik mod ham, hvornaar og hvor skulde man da gøre det?

At Kolding Afdeling ikke forlængst har opponeret kraftigt, skyldes udelukkende at vor Formand, N. Chr. Andersen — *denne lave og tarvelige egoistiske Stræber,* — til enhver Tid var imod det og henstillede, at man undlod det.

Men da Honoré blev opstillet til Forretningsførerposten, kunde vi ikke længere tie. Og vor Formand bøjede sig da for Generalforsamlingens Beslutning.

Den videre Udvikling vil være Kollegerne Landet over bekendt gennem »Typ.-Tid.«.

Man vil saaledes se, at naar »Sydjydske« skyder efter N. Chr. Andersen, skyder den *forbi!*

*Th. Nielsen. Jørgen Knudsen. Jørgen Andersen.*
*Arnold Nielsen. P. Hvidtfeld. Niels Lisberg.*
Bestyrelsesmedlemmer i Kolding Lokal-Afdeling.

— — —

Vi henstiller, at denne Diskussion afsluttes med et (ikke altfor personligt præget) Indlæg fra Sydjydsk Sammenslutning, der jo er den angrebne Part her i Bladet. *Red.*

## FRA DEN ØVRIGE VERDEN

### Internationalt Typografsekretariat.

Paa Sekretariatkommissionens Møde den 25. November oplæstes Beretninger fra Tyskland og Østrig; disse Beretninger viser i korte Glimt de lidet misundelsesværdige Kaar, hvorunder vore Kolleger i disse to Lande frister Tilværelsen, samt hvorledes Kampen for den blotte Eksistens former sig for dem, der er slaaet ud af deres Erhverv. Endvidere blev Medlemmerne gjort bekendt med Efterretninger fra andre Steder, hvor Emigranter fra de fascistiske Lande lever under meget vanskelige Forhold, og skønt de alle Vegne modtager al den Hjælp af stedlige Kolleger, som disse er i Stand til at yde dem, har de kun i ganske faa Tilfælde opnaaet blot taalelige Levevilkaar.

Estlands Typografforbund havde sendt Kommissionen en Beretning om de estiske Arbejderes Kamp for »den frie Fagbevægelse«. I September Maaned d. A. ophævedes efter Ordre fra Myndighederne den hidtidige Ledelse af det estiske Fagforbund og erstattedes af et Arbejderkammer paa tredive Medlemmer med en Typograf som Leder. Saavel Lederen som Størstedelen af Medlemmerne rekrutteredes fra »den frie Fagbevægelse«, saaledes at det nationale Arbejderforbund kom i Mindretal i Arbejderkammeret. Et af de første Resultater af Nyordningen — hedder det i Beretningen — er, at de estiske Arbejdere har vedtaget for Fremtiden at modarbejde den internationale Bevægelse, der betegnes som »utilladelig«.

Derefter beskæftigede Kommissionen sig med Forholdene i Serbien, hvor der ifølge indløbne Meddelelser er stærke Kræfter i Bevægelse for at skabe ordnede Forhold, saavel i tarifmæssig som i organisationsmæssig Henseende. Bestræbelserne har for saa vidt været kronet med Held, som man allerede er naaet langt frem og har de bedste Udsigter til at naa Maalet: Alle Mand i Organisationen og Tarifen respekteret i alle Virksomheder.

Til Slut drøftedes meget indgaaende de tre internationale Sekretariaters forestaaende Konference i Geneve den 30. November og Spørgsmaalet 40-Timers Ugen i de grafiske Fag underkastedes en første Behandling. Det viste sig, at Deltagelsen i Konferencen og dermed Interessen for Spørgsmaalet 40-Timers Ugen er størst fra Storbritanien og de skandinaviske Lande, medens enkelte kontinentale Lande synes at tillægge Sagen mindre Betydning.

## Ekstraordinær Arbejdsløshedshjælp.

I Henhold til den paa Rigsdagen vedtagne Lov om Udvidelse af Understøttelsen gennem Fortsættelseskassen har Forbundets Ledelse indgivet Anmodning til Socialministeriet om Aabning af vor Fortsættelseskasse og om Dispensation fra 26 Ugers Bestemmelsen.

Saa snart Ministeriets Afgørelse foreligger, vil der blive givet Lokalafdelingerne Besked, og der kan forhaabentlig allerede udbetales for afvigte Uge.

## *De „kristnes" Korstog . . .*

*De kalder sig Nationalister,*
*men hverver Legioner*
*af Maurer og Marokkaner*
*mod Spaniens Millioner . . .*

*De kalder sig kristne Venner*
*og knæler som fromme Hyrder,*
*med Blod paa foldede Hænder*
*af dem, de som Kristne myrder . . .*

*De tegner et Kors for Panden*
*og spiller en Døds-Fandango . . .*
*De kommer med selve Fanden*
*i Manden: General Franco . . .*

*Werner Helmert.*

## HVAD JEG HAR SET I DENNE NAT -

I denne Tid, hvor de reaktionære Blade svælger i Beretninger om »de røde«s Rædselsgerninger i Spanien, medens de søger at skabe Sympati for de fascistiske Oprørere, kan det være paa sin Plads at minde om, hvad der skete i Tyskland for godt to Aar siden. I et udenlandsk Blad finder vi følgende:

Paa 2-Aarsdagen for den tyske Bartholomæusnat, den 30. Juni 1934, da Røhm og hans Kammerater, General Schleicher og flere andre bekendte Mænd i Tyskland maatte lade Livet, er der paa et fransk Forlag udkommet en Bog af en tysk Oberstløjtnant, Medlem af den tyske Officersforening og »Staalhjelm« og som allerede før Hitler kom til Magten var kendt som katolsk Forfatter og Leder af en katolsk Ungdomsorganisation. Bogen bærer Titlen: »De kalder sig Mennesker« og giver en interessant Skildring af 30. Juni-Natten, da Forfatteren sad som Fange i S. S.-Skolen i Lichterfelde ved Berlin. Han har udgivet sin Bog under Pseudonymet F. Martin. 30 Maaneder har han tilbragt i Koncentrationslejr. Til Redaktøren af »Deutschen Informationen« giver han følgende Skildring af Mordnatten:

Natten til den 30. Juni vækkedes vi pludselig og maatte hovedkulds, kun iført Skjorte, Bukser og Tøfler, ned i Gaarden. Dér saa vi, at en til Tænderne bevæbnet S. S.-Trup omringede en Gruppe paa ca. 100 S. A.-Mænd, som tydelig kort forinden havde været Genstand for svære Mishandlinger. Nogle havde sønderrevne Uniformer, mange var saarede, og flere af de ulykkelige udstødte Forbandelser eller Bønner, medens en stor Del af dem nedbrudte og apatiske afventede deres Skæbne. Vi var Vidne til hjerteskærende Scener. Adskillige S. A.-Mænd kastede sig grædende ned for S. S.-Mændene, omfavnede deres Støvler og bad af Hensyn til deres Familier om Skaansel for deres Liv. Et Kolbeslag var som Regel Svaret paa deres Bønner.

Pludselig forsøgte man at bringe Orden i dette Virvar. En Mand i blaa Uniform, fed og opblæst og oversaaet med Ordener, kom til Syne. Han gik langsomt ned langs Fronten, hist og her slog han med et Par hvide Handsker de ulykkelige i Ansigtet, medens han haanede dem. De fleste modtog Slagene i Tavshed, men her og der hørtes Raabene: »Rigsdagsmordbrændere! Mordere! Forrædere!«

Dette foranledigede Göring til at give Ordre om, at vi Fanger atter skulde føres tilbage til vore Celler, medens alle S. A.-Mændene førtes ud paa den aabne Fængselsplads,

Kort efter hørte vi Lyden af 20 Salver, hvorefter der blev stille. Siden lød enkelte Pistolskud, antagelig for at gøre det af med dem, der ikke var død ved det første Skud. Nogen Tid efter trængte et blændende Ildskær ind i vore Celler. Man havde samlet Ligene og brændt dem...

Da den gamle Fangevogter, der havde gjort Tjeneste fra Kejsertiden, fulgte mig tilbage til Cellen, sagde han stille og bedrøvet:

»Jeg kan ikke længer blive her. Det, som jeg har set i denne Nat, er mere end jeg kan udholde. De dræbte dem alle — alle!«

## AFDØD KOLLEGA

Sætter *Hans P. Skov* er afgaaet ved Døden, 63 Aar gammel, efter at have været syg i det sidste halve Aars Tid. Skov udlærtes i 1893 paa »Faaborg Avis«, og han arbejdede her i Byen gennem en længere Aarrække paa Nordisk Bogtrykkeri, hvor han i flere Aar var Personalets Tillidsmand og Inkassator.

Begravelsen finder Sted Lørdag den 12. ds. Kl. 14 fra Søndermarks Krematorium.

## LÆRLINGESPALTEN

### Ungdommen er Samfundets Fremtid. . .

»I skal en Gang bygge videre paa de opnaaede Resultater.... I skal skabe mere Lys og Glæde.... I skal udvikle Arbejdsevnen og I skal føre Menneskeheden fremad til en glædelig Tilværelse og et lykkeligt Samarbejde....« udtalte en kendt Fagforeningsmand bl. a. engang ved Starten af en Lærlinge-Afdeling.

Mangt og meget har beskæftiget »Typ.-Tid.« gennem længere Tid; men hvad angaar *Lærlingeproblemer*, kræves mindst et fleraarigt Arkiv til Gennemlæsning for blot at finde en *Antydning af Interesse* fra de ældres Side.

Men lad os unge da selv tage Bladet fra Munden!

De nye Tarifforhandlinger staar for Døren. Af vore Krav til den nye Tarif kan fremføres: *Indførelse af Dagskole, en Tilføjelse* (til Lærekontrakten): *Læremesteren skal holde Lærlingen i en statsanerkendt Sygekasse, som giver Tandlægehjælp som Medicinhjælp*, og sidst — men ikke mindst — *en obligatorisk Garanti for 1/2—1 Aars Arbejde paa Værkstedet efter Udlæringen.*

*Dagskolen.* Gennem Dagspressen er offentliggjort, hvad det nye Lærlingelovforslag indeholder af Forbedring af Skoletiden: Ingen Skolegang efter Kl. 8 om Aftenen — hvilken Forbedring! Fra en Arbejdsdag paa 10½ Time til 9—9½ Time daglig! Naar end ikke Lovgivningsmagten, nu mens Tid er, bebuder et Dagskoleforslag, som jo er *et absolut Kulturkrav*, maa det tages op til *lokal* Drøftelse. Det skal hertil blot

anføres, at saavel Maler- som Litografiærlinge henholdsvis gaar paa eller skal i nær Fremtid gaa paa Dagskole.

Dagskoleproblemet er jo ogsaa et Problem i Forbindelse med Arbejdsløshedsspørgsmaalet. Hvilken uundværlig Plads udfylder ikke de to- og treaarige Lærlinge paa Værkstederne? Og denne Plads maa jo nødvendigvis erstattes af en anden — den udlærte. Og denne Foranstaltning vil i det store og hele give Beskæftigelse til ikke saa faa.

*Sygekassen.* Naar Læreforhold indgaas, foreskriver den nu gældende Lærekontrakt, at Læremesteren skal holde Lærlingen i Sygekasse, og han bliver da indmeldt i »Læremestrenes Sygekasse for Lærlinge«, som den snarere burde hedde end Lærlingesygekassen. Denne er en *statsanerkendt* Sygekasse (Guderne maa vide, hvordan den er blevet det), som kun giver Lærlingen Ret til at søge en Læge for at forespørge, hvad han fejler, men hvad angaar Medicin, Tandlægehjælp eller anden Hjælp, er det hans egen Sag at sørge for (og hvor mangen en Lærling har ikke maattet bøde dyrt herfor?). Det er en Sygekasse, hvor Lærlingen med sin saa minimale Løn maa betale *4 Gange saa meget* for saa vigtige Midler, som Medicin og Tandlægehjælp jo er, medens den voksne Arbejder med sin fulde Ugeløn kun betaler en Brøkdel for den selvsamme Ting.

*Arbejde efter Læretidens Ophør.* Hvem kender vel ikke dette: Antagelse af Lærlinge udelukkende som Udbytning — som en billig Arbejdskraft, for, naar Læretiden er ophørt, at smide dem paa Porten? Mange véd sikkert, og jeg kan tænke det, hvilken Vanskelighed det er for den unge at faa Arbejde paa en fremmed Arbejdsplads uden først at have virket som Svend, og hvilken Depression maa det ikke være for den nyudlærte efter den lange Læretids økonomiske og moralske Undertrykkelse at blive henvist til Arbejdsløshedsunderstøttelsen?

Ja, Lærlingene kræver (!), *men lad ikke den unge (Lærlingen) allerede nu miste Tiltroen til Fagorganisationens Kraft som Kamporganisation!* *Egon O. Olsen.*

— — —

Ungdommen kræver — ja, den Opgave er jo ikke saa svær. Det er som bekendt mere vanskeligt at faa Kravene gennemført. Naar derfor Egon Olsen truer med, at de unge vil miste Troen paa Fagorganisationernes Kampkraft, hvis deres Krav ikke gennemføres, skal vi henlede hans Opmærksomhed paa, at *Lærlingenes Forhold her i Landet er bestemt af en af Rigsdagen vedtagen Lov,* og at Fagforeningernes Myndighed ikke strækker saa vidt, at de ved en Tarifforhandling kan forandre denne Lov.

Endvidere bør Egon Olsen ikke være uvidende om, at Rigsdagen i Foraaret vedtog en Lov, der forbyder Strejker og Lockouter og fastsætter Voldgift, hvis Parterne ikke kan blive enige.

Vi maa derfor bede vor unge kamplystne Ven om at henvende sig til og rette sine Pile imod vore Lovgivere i Stedet for at lægge Fagforeningerne for Had ud fra ganske forkerte Slutninger. *Red.*

### Københavns Lærlingeafdeling.

Evaldsgade 3. Kontortid: Mandag 17,15—18,15.

Husk i Aften *Besøget paa Tilskærernes A/S.* Raadhusplads 75.

Besøget vil foruden Forevisning af Forretningen o. a. ogsaa omfatte Mannequinopvisning med de sidste Moder, og senere transporteres vi i Biler til Værkstederne i Skyttegade, og der sluttes af med fælles Kaffebord. Det hele er gratis.

*Solhversfesten* Lørdag den 19. December Kl. 20, Forsamlingsbygningen, Koldinggade 4. Programmet er nu fastlagt og kommer til at se saaledes ud:

*Orkesteret* under Ledelse af Alex Persson: 1. Buggle call rag. 2. »You« fra Ziegfeld Filmen.

*Velkomst — Solhvervstale* af Eigil Holm.

*Orkesteret:* Poutpourie over Arbejdersange.

*Elga Olga Svendsen* synger nogle af sine populære Sange og Viser.

Til Slut ruller *Filmen »Storm over Asien«.*

Saa spiller Alex Perssons 5 Mands Orkester op til Dans.

Billetprisen er sat saa lavt som 75 Øre og Baltegn 50 Øre.

Billetter kan købes paa Kontoret paa Mandag og Festaftenen ved Indgangen.

### Esbjerg Lærlingeafdeling

afholdt Lørdag den 28. November sin aarlige Vinterfest i Palmehaven. Formanden, *Erik Nielsen,* bød velkommen til de mødte Medlemmer og specielt til Aftenens Foredragsholder, Højskolelærer *Michael Andersen,* der talte over Emnet: »Lærlingene før og nu«. Han pegede paa de Forbedringer, som var gjort siden Laugstiden op til vore Dage, og de Spørgsmaal, som var aktuelle nu i Tiden. F. Eks. Dagskoleundervisningen, Lønspørgsmaalet, Lærlingens effektive Uddannelse, nedsat Læretid o. s. v.

Efter Foredraget blev der stillet Taleren forskellige Spørgsmaal, som blev besvaret. Derefter var der Kaffebord. En af Kammeraterne gav nogle Solo-Numre paa Harmonika, og Repræsentanten for Fagforeningen, *Sigurd Borch,* fortalte et Par Smaafortællinger og Anekdoter, som vakte Jubel. Det var en af de bedste Sammenkomster, Afdelingen har holdt, og viser, at Sammenholdet og Kammeratskabet staar højt her. *Einar Sørensen,* Sekretær.

## SMAAT FRA NÆR OG FJERN

**40-Aars Svendejubilæum** fejres den 15. ds. af Sætter *Chr. Berg* hos Axelholm; Berg har i en Aarrække været Personalets Tillidsmand og er en meget interesseret Organisationsmand.

**25-Aars Jubilæum.** Fredag den 18. December har *Christian Pedersen* i 25 Aar paa støt og solid Maade røgtet Hvervet som Hjælpearbejder i Firmaet A/S J. H. Schultz. Gennem Aarene er Chr. P. blevet meget afholdt i den store Kollegakreds paa Arbejdspladsen, blandt hvilke mange endnu erindrer ham fra den Tid, han virkede som vor vimse Ølmand, der inden Arbejdstidens *normale* Paabegyndelse skulde have stillet de forskellige *første* Leveringer paa Plads. Sæd og Skik fordrede nemlig da en flere Gange daglig Øl- og Spirituosa-Ombæring som noget ganske selvfølgeligt. Vor brave Kollega, der endog er helbefaren Sømand og som saadan aldrig har kviet sig for i muntert Lag at spinde en Ende eller at give en rigtig Sømandssang til bedste, har gentagne Gange repræsenteret sin Branche i Værkstedsklubben J. H. S., som sikkert ikke bliver ene om at bringe ham sin Hyldest paa Jubilæumsdagen. H. E.

**Sølvbryllup.** Maskinsætter *Harald Svendsen* og Hustru, Læssøegade 8, Odense, fejrer Sølvbryllup den 17. December. Til Lykke! *H. H.*

**Juleuddelingen.** Bidrag eller Meddelelse om det indsamlede Beløbs Størrelse bedes tilstillet Kontoret senest Fredag den 18. December.

**Tarifkommissionen** i København holder sit første Forhandlingsmøde med Principalerne Mandag den 14. December.

**Københavns Maskinsætterklub** kan i Aar se tilbage paa 35 Aars Virksomhed, idet Klubben stiftedes den 22. December 1901. Man agter imidlertid ikke at feste paa selve Stiftelsesdagen, men gemmer Festligheden til Klubbens aarlige Frokost i Januar Maaned.

**Gutenberg-Koret** gør opmærksom paa Torskegildet i Morgen Lørdag den 12. Kl. 18. Slotskroen, Vesterbrog. 204 o. G.

**K. M. K.s Lønoversigt.** Ved en beklagelig Misforstaaelse er der i vor Lønoversigt i sidste Nr. af »Typ.-Tid.« indløbet et Par Smaafejl. Vi skynder os derfor med at rette dem.

Bagge, Fr.: (M) 1: 85,00, 2: 82,80, 1: 81,20, 1: 80,00, 2 Støbere 88,00, [7].

Berl. Tid.: (L. 22. I. 4. +) 2: 100,00, 53: 97,00, (3 Mand oplært) [58].

*S. V. Rasmussen.*

## Tak.

Min bedste Tak for Opmærksomheden ved mit 50 Aars Svendejubilæum. En særlig Tak til Trykkerklubben i Vejle.

*P. E. Petersen.*

**Til Juleuddelingen** har jeg modtaget følgende Bidrag: Ihrich ÷ 1 Paalægg. (1. Bd.) 22,00, Frk. Lazarus 10,00, Social-Demokraten (1. Bd.) 200,00, J. Jørgensen & Co. (1.-2.Bd.) 117,50, Løser 12,50, Forlagstrykkeriet (1. Bd.) 196,50, Wilh. Hansen (1. Bd.) 19,50, Andreasen 15,50, Andersen & Petersen 136,00, Exprestrykkeriet 17,50, Centraltrykkeriet (1.-3. Bd.) 64,00, J. Jørgensen & Co. (3.-4. Bd.) 121,50, P. A. Nielsen 13,00, Bruun & Co. 7,50, Sara og Harry Christensen 7,00, J. H. Schultz (1. Bd.) 110,00.

*Tilsammen 1,070,00 Kr.*

København, den 8. December 1936. *O. A. Lundin.*

**Til Juleuddelingen** har jeg modtaget følgende Bidrag: *Nakskov:* Gr. 5,00, Forrf. Michaelsen 5,00, Soc.-Dem. 10,00, Tid. 5,00, Trykkerichef Bendtsen 5,00, Bogtr. Erichsen 3,00, Vestl. Avis 10,00, C. R. 20,00, Bogtr. Fr. Nielsen 5,00, Bogtr. Rosenberg 5,00, 34 Medlemmer 115,00, ialt 188,00; *Nykøbing M.:* Afdelingens Medlemmer 56,00, Faktor Halse 5,00, Faktor Christensen 3,00, Forrf. Poulsen 5,00, ialt 69,00; *Slagelse* Lokalafdeling 300,00.

*Ialt Kr. 557,00.*

København, den 8. December 1936. *Ths. Pedersen.*

## DANSK TYPOGRAF-FORBUND

### BOGTRYKFAGETS ARBEJDSLØSHEDSKASSE

Evaldsgade 3 København N - Tlgr.-Adr.: Typforbundet, København

**Kontorerne**
er aabne for Ind- og Udbetaling daglig Kl. 13-15 (Lørdag Kl. 11-13) samt Fredag og Mandag Aften tillige Kl. 17-18.30.

**Anvisningskontoret.**
Fra Kl. 9-18. Telefon Central 4331.
Før Kl. 9 og efter Kl. 18 Telefon Ryvang 1683.

**Provinsens Forretningsfører.**
Ths. Pedersen. Telefon Central 4331.

**Typograf-Tidende.**
Redaktør: Fr. Nielsen, Egøjevej 3, Køge. Telefon Køge 533.
Ekspeditør: Ths. Pedersen, Evaldsgade 3, Kbhv. N. Tlf. 4331.
Abonnement gennem Postkontorerne Kr. 1,50 Kvartalet.
Annoncer: 35 Øre pr. Petitlinje (pladss. Medlemmer 25 Øre). 26 Gange og derover Rabat.

**Oplysningsudvalget.**
Sekretær: Svend Johansen. Træffetid: 10-11.30 og 16-18. Telefon Central 13.765. Privat: Ryvang 4707.

**Københavns Afdeling.**
Formand: Sigv. Hellberg. Træffes som Regel i de for Kontorerne angivne Ekspeditionstider. Telefon Central 13.331.
Kasserer: O. A. Lundin, Telefon Central 4331.

**Underafdelingernes Formænd.**
Sætterafdelingen: Sigv. Hellberg. Tlf. 13.331. Priv.: Ryv. 2059.
Trykkerafdelingen: O. A. Lundin. Tlf. C. 4331. Priv.: Ryv. 1683.
Kvindeafdelingen: Fru Alfrida Andersen. Privat: Nora 8344.

## FORENINGSMEDDELELSER

**Tilskud fra Hovedkassen**
er efter lovformelig Begæring tilsendt følgende Afdelinger: 1. December: Aarhus 3000,00, Rudkøbing 200,00; 2. December: Holstebro 300.00; 3. December: Helsingør 400.00.
København, den 8. December 1936. *Forretningsudvalget.*

**Nye Medlemmer.**
København: Sætter Hans Nielsen, tidl. Medl. (Nordlunde), Sætter Erik Nielsson, tidl. Medl. (Vald. Pedersen).
Odense: Sætter Frede Rasmussen, udl. 1. 12. 36 i Odense Amts Bogtrykkeri.

**Tiltraadte.**
København: 7352 Harald Møller fra Rejse (arbl.), 1844 Jens Jensen fra Odense (arbl.), 2873 Edvin Jørgensen fra Rejse (arbl.), 1399 Johns Nielsen fra Rejse (syg), Hj.arb. Henning Høgenhaven fra Fabriksarb. (C. Aller).
Aalborg: 3850 Jesper Haulrich (Jac. Olsen, Fjerritslev), 5719 Frank Petersen (arbl.). Aarhus: 7601 Frode H. Andersen (Thrue), 6976 Niels Chr. Thorsen (arbl.), 6742 Børge Jansson (arbl.), 7288 Egon Camin (arbl.). Faaborg: 2210 Gurli Christensen (arbl.). Hobro: 7898 Bjarne Johnsrud (Hobro Eksprestrykkeri). Løgstør: 6070 Jens Chr. Nielsen (H. L. Rafaelsen, Aars). Odder: 5718 Ludvig Nielsen (Kjeldsens Bogtr.). Odense: 3114 Carl Johan Movild (Andelsbogtrykkeri). Slagelse: 5735 Arnold Hermansen (Sorø Amtstidende). Sønderborg: 7843 Oluf Nielsen (Militær). Vejle: 3561 Børge Holgaard (Hedensted Bogtrykkeri).

**Fratraadte.**
København: 5397 Kaj Persson til Søfyrbøderne, 7799 Knud Christensen til Svendborg, 6070 J. Chr. Nielsen til Løgstør, 6761 Georg Jensen til Hillerød, 7203 Svend Hoppe til Svend-

## Københavns Afdeling

**Iaften** Kl. 20-22
Evaldsgade 3 (Mødesalen)

**Læse- og Biblioteks-Aften**

*Arrangeret af Dansk Typograf-Forbunds Oplysningsudvalg.*

## Til Kvinderne!

Kvindeafdelingen afholder

**NYTAARSFEST**

Lørdag den 9. Januar Kl. 20
i Selskabslokalerne i Kødbyens Kro

Der serveres: Fiskefilet
Gaas eller And
Dessert
Øl, Madeira
Kaffe

Billetter a Kr. 3,50 faas fra iaften hos Fru Stjernholm paa Forbundskontoret.

Man bør sikre sig Billet i Tide. Bestillinger kan ikke modtages pr. Telefon, da der ikke finder Indtegning Sted.

*Styrelsen.*

Kun de originale
E. L. SÆTTERIMØBLER
betyder en virkelig Modernisering af Sætteriet ved et helt gennemført System
ERIK LEVISON'S Specialværksteder for moderne Sætterimøbler

borg, 5719 Fr. Petersen til Aalborg, 7328 Carl Jørgensen paa Rejse, 6146 Knud Petersen til Hillerød.

Aarhus: 3756 Aage Legind Larsen til København (arbl.). Haderslev: 7843 Oluf Østergaard Nielsen til Sønderborg (Militær). Nyborg: 4392 Marius Rasmussen til Odense i Pl. Næstved: 7377 Chr. Rs. Madsen til København (arbl.), 5735 Arnold Hermansen til Slagelse i Pl. Odder: 3496 Jens Christensen til Skanderborg i Pl., 3461 Willy Brauer til Skanderborg i Pl. Odense: 1844 J. Chr. Jensen til København (arbl.). Ringsted: 3168 Peter Larsen (overfl. til Arbejdsmandsforb.). Silkeborg: 3561 Børge Holgaard til Vejle i Pl. Thisted: 5441 Poul Thorkild Andersen til København i Pl. Viborg: 7898 Bjarne Johnsrud til Hobro i Pl.

**Udslettet paa Grund af Restance.**

Odense: 6532 Eivind Hansen.

**Annulleret Udslettelse.**

København: 3108 Sætter Vilh. Rasmussen (Christtreu), 1508 Trykker Halfdan Nielsen (Wilh. Hansen).

*Sygemeldinger maa omgaaende meldes til Kontoret.*

## KLUB-ANNONCER

TYPOGRAFERNES SANGFORENING

I Aften sidste Mødeaften i Aar.
Første Mødeaften i 1937 den 8. Januar.
Nytaarsgilde.

## ANNONCER

**Dygtig Akcidens- og Illustrationstrykker**

med prima Referencer søges af Trykkeri i København til Tiltrædelse snarest. Billet mrkt. »140« modtager Ekspeditionskontoret.

**Sætter-Trykker,**

28 Aar gl., ønsker Pladsforandring. Billet mrkt. »141« modtager Ekspeditionskontoret.

**Linotype Støbeforme.**

3 Stk. næsten nye, faste Støbeforme sælges for Kr. 125,00 pr. Stk. Billet mrkt. »142« modtager Ekspeditionskontoret.

ARBEJDERNES LIVSFORSIKRING

tegner Livsforsikring med eller uden Udbetaling i levende Live. — **Konfirmationsforsikring** tegnes paa særlig fordelagtige Vilkaar **med Præmiefrihed ved Forsørgerens Død.** — Arbejdernes Livsforsikringer i sin Afdeling med Lægeundersøgelse **betydelig billigere end andre Selskaber** med ugentlige Præmier, ligesom alle Forsikringer er genforsikrede i Statsanstalten. — **Restancefrist under Arbejdsløshed eller anden uforskyldt Aarsag.** — Ugentlig Opkrævning sammen med Forenings-kontingent. — Forlang Oplysning hos

ANTON JENSEN

**Tandlæge Viggo Jensen**

*Klareboderne 2 2*, Hj. af Købmagergade 40

Konsultationstid fra 10—7
Onsdag og Lørdag fra 10—3½

Telefon Byen 6700

GRAFISK COMPAGNI

CENTRAL 777 - 11395 - 14577

Grafisk Fagforretning · Eget Skriftstøberi · Alle Maskiner og Materialer for de grafiske Fag . . . . . .

Enerepræsentation for Linotype-Sættemaskinen
Komplette Trykkerier leveres i alle Størrelser

**FRITZ MÜLLER**

*Grafisk Fagforretning ... Wesselsgade 23*

Skrift, Messinglinier, Blindmateriel

Alle tekniske Artikler for Faget, Maskinbaand, Værktøj
Farver til alt grafisk Arbejde

Telf. Centr. 10291

Ny Afdeling for Arbejdstøj.

CONTRASOL-FARVER

Drøjere
Renere
Ultra lysægte
Bedre
Intensive
Nye Farver
fra DRUBIN

INDUSTRI TRYKKERIET BERGH. SCHMIDT - KØBENHAVN

# TYPOGRAF-TIDENDE

ORGAN FOR DE TYPOGRAFISKE ARBEJDERES INTERESSER

NUMER 51 KØBENHAVN DEN 18. DECEMBER 1936 63. AARGANG

## TIDEN ER NU INDE —

Statsminister Staunings Udtalelse i Aalborg for et Par Uger siden og ved Journalistforbundets Aarsfest i Søndags om, at Tiden nu var inde til Indførelse af forøget Grundskyld i vor Skattelovgivning, har naturligvis ikke vakt Begejstring blandt dem, der lever højt paa det private Jordmonopol. Der er nemlig intet i denne Verden, de store Jordrotter og Jordspekulanterne er saa bange for som dette, at Statsmagten skulde benytte sig af sin naturlige Ret til at inddrage i sin Kasse de Værdier, som skabes ved Samfundets Foranstaltninger og af Befolkningstilvæksten — den saakaldte *Jordrente.*

Hidtil er de store Summer, som disse *samfundsskabte* Værdier andrager, gaaet i de private Jordejeres og Grundspekulanters Lommer, medens Staten har været henvist til at tage sine Indtægter ved Skat paa de arbejdsskabte Værdier og gennem de for Smaakaarsfolk saa tyngende Forbrugs- og Toldskatter.

Kravet om Jordrentens Inadragning i Samfundets Kasse — det, som vi her hjemme benævner ved Grundskyld — er ikke nyt. Allerede under den store franske Revolution var der Mænd, som fremsatte Tanken om at ophæve alle Skatter og indføre en eneste Skat: *impôt unique* — Skatten paa den nøgne Jords Værdi.

Karl Marx pegede ogsaa paa Jordrenten som Samfundets retmæssige Ejendom. Og den engelske Filosof Herbert Spencer karakteriserede Indførelsen af en saadan Reform for værende i fuld Samklang med Moralens Love og med Loven om alles lige Frihed. Men ingen har som Henry George klarlagt Grundskyldens Betydning for de arbejdende Klassers Eksistensmuligheder.

Efter at Reaktionens Magt her i Landet er brudt ved Landstingsvalget, forstaar man godt, at Statsministerens Bebudelse af en Videreførelse af den eksisterende Grundbeskatning kan forstyrre Nattesøvnen for dem, der nu snylter paa Fædrelandets Jord og hindrer, at arbejdsvillige Hænder kan komme i Forbindelse med den og udnytte den. Thi hvem skulde nu kunne stille sig hindrende i Vejen for en saadan Lovgivning? Det radikale Venstre har jo Grundskyld paa sit Program, og Husmændene har i de sidste tredive Aar Gang paa Gang krævet en Reform af vor Skattelovgivning i den her omhandlede Retning. Banen for denne Reform skulde altsaa synes fri.

Modstanderne af Grundskyldsprincipet er klar over dette, og derfor benytter de sig af den kendte Metode, at forvirre Begreberne.

Der var saaledes forleden en konservativ Proprietær, der forsøgte sig i den Retning i »Nationaltidende«, idet han skrev, at Husmændene som Svar paa deres Krav om Rentelettelse nu vilde faa en forøget Skattebyrde paa deres Jord. Og — formentlig for at skræmme Arbejderne — fremsatte han den Paastand, at Grundskyld foraarsagede mere Arbejdsløshed!

Af gode Grunde ledsagede Proprietæren ikke sin Paastand om den forøgede Arbejdsløshed med en Dokumentation, som beviste Rigtigheden heraf. Forholdet er nemlig lige det modsatte. Skat paa Jorden betyder, at Adgangen til at komme i Besiddelse af denne — hvad enten det drejer sig om Jord til et Husmandsbrug eller til en Byggegrund — bliver billigere og lettere, idet en saadan Skat gør det urentabelt eller tabgivende at lade Jorden henligge med det for Øje, at Efterspørgslen efter en Boplads skal sætte Jordprisen op.

Enhver, der kan og vil tænke sig en Smule om, vil kunne forstaa, at naar Adgangen til at erhverve Byggegrunde lettes, vil Byggeriet fremmes, og det plejer dog ikke at betyde forøget Arbejdsløshed.

Hvad nu Husmændene angaar, kan det jo se meget troværdigt ud, naar det siges, at de ikke kan være interesseret i faa lagt mere Skat paa deres Jord. Men naturligvis er det ikke Meningen — og sikkert heller ikke Statsministerens — at en forøget Grundskyld skal komme som en ny Skat til alle de øvrige, vi har. *I samme Grad som Grundskatten forøges, maa de andre Skatter selvfølgelig nedsættes,* f. Eks. Bygningsafgiften og Toldskatterne.

Der hersker desværre i Arbejderkredse en ringe Forstaaelse af, hvilken Betydning en Inddragning af Jordrenten i Samfundets Fælleskasse vilde faa for det arbejdende Folk. Var det ikke en Opgave for vore Oplysningsforbund at sprede Oplysning ogsaa om dette vigtige Spørgsmaal, som efter Statsministerens Udtalelse har faaet forøget aktuel Interesse?

*Fr. N.*

# KONFERENCEN I GENEVE

II

Efter den internationale Arbejds-Konferences Beslutning paa Møderne i 1935 og 1936 vil der paa Konferencens Møde i 1937 være at behandle og afgøre Spørgsmaalet om en international Konvention om en maksimal Arbejdsuge paa 40 Timer indenfor den grafiske Industri.

Til Forberedelse af dette Spørgsmaals Behandling har Arbejdsbureauet ladet afholde den forberedende Konference fra 30. November til 4. December. I Konferencen deltog en Række Lande (som oplyst i sidste Nr.).

Indledningsvis fremhævede Arbejdsbureauets Direktør, Hr. Buttler, at Konferencen var vejledende, og at Ansvaret for den Maade, paa hvilken Problemet vilde blive forelagt næste Aars Konference, maatte blive Bureauets — Konferencen her skulde belyse og søge Klarhed i to særdeles vigtige Punkter, først Spørgsmaalet om Arbejdstidsforkortelsen, set fra det videst mulige Synspunkt, med særligt Henblik paa Afhjælpning af Ledigheden, men ogsaa med Henblik paa Problemets økonomiske og praktiske Sider, Effektiviteten af Mekanisering etc. For det andet: finde den rette Definition af Begrebet »den grafiske Industri« i det Omfang, som skulde omfattes af 40 Timers Ugen.

Det blev ogsaa disse to Hovedspørgsmaal, der kom til at danne Konferencens Diskussions- og Arbejdsstof.

### General-Debatten.

Konferencen besluttede at begynde med en almindelig Drøftelse. Denne kom til at strække sig over 3 Møder (der holdtes to Møder daglig, Formiddag og Eftermiddag), i hvilke en Række Problemer vedrørende Sagen blev drøftet og belyst; 24 Talere havde Ordet.

(Konferencens officielle Sprog var Fransk og Engelsk; der oversattes endvidere til Tysk og Svensk, ligesom det tillodes enkelte Talere at tale paa deres Modersmaal: Hollandsk, Dansk, Norsk, Svensk og Spansk.)

Den britiske Regeringsrepræsentant aabnede Debatten med paa sin Regerings Vegne at afgive den Erklæring, at Forudsætningen for den britiske Regerings Deltagelse i Konferencen var, at Spørgsmaalet om Arbejdstidsforkortelsen kunde drøftes ikke isoleret, men i Sammenhæng med Spørgsmaalet om Lønnen og med andre Faktorer af Betydning for Beskæftigelsen, samt at Mødet ikke skulde være bundet af det Princip, som Konferencen i 1935 havde fastlagt som Rettesnor for Arbejdstidsforkortelse (nemlig: at en Reduktion af Arbejdstiden ikke maatte medføre en Sænkning af Arbejdernes Levestandard). Repræsentanten fandt, at Konferencen skulde kunne behandle ikke blot Spørgsmaalet om Arbejdstiden, men ogsaa alle saadanne Spørgsmaal om Tilgang af Arbejdskraft til Industrien, Oplæring, Lærlingeforhold, Løn, Pensionering, Mekanisering samt Organiseringen af Arbejdere og Arbejdsgivere.

Debatten, som fulgte paa dette Indlæg, viste, at »den grafiske Industri« er blandt de mest vigtige Industrier hvad angaar Antal af Arbejdere, Størrelsen af anbragt Kapital samt Betydningen af denne Industris »Service« for andre Industrier og for Samfundet som Helhed. Det fastsloges endvidere, at denne Industri er vokset overordentlig stærkt gennem de sidste 30 Aar i Konsekvens af de tekniske Fremskridt og Forbedringer i Arbejdets Organisering. I de fleste Lande findes indenfor den grafiske Industri i vid Udstrækning kollektive Løn- og Arbejdsaftaler mellem Organisationerne. I flere Lande er Arbejdstiden som Helhed eller for visse Brancher under 48 Timer. Selv om Industrien paa den ene Side har høstet Gavn af tekniske Fremskridt, har den samtidig været undergivet en stigende Konkurrence fra de billige Duplikerings-Maskiners Fremtrængen.

De forskellige Udtalelser viste betydelig Uoverensstemmelse hvad angaar Bedømmelsen af, om en Arbejdstidsforkortelse, kombineret med Fastholden af Arbejdernes Levestandard, vil være i Stand til at formindske Ledigheden og til at give Arbejderne Andel i de tekniske Fremskridt.

Hvad angaar Antallet af ledige viser det sig, at Procenttallet er stærkt varierende fra Land til Land.

### Arbejdsgivernes Argumenter.

De fleste af Talerne fra Arbejdsgiverside viste, at disse ikke var tilbøjelige til i Lande, hvor det var Sædvane at ordne Spørgsmaal om Løn, Arbejdstid og Arbeidsvilkaar gennem kollektive Overenskomster, at lade disse erstatte af lovmæssig Regulering, hverken nationalt eller internationalt. Bestaaende økonomiske Forskelligheder vil blive endnu stærkere akcentueret, hvis ikke en international Konvention regulerer Lønspørgsmaalet samtidig med Spørgsmaalet om Arbejdstidsforkortelsen. Tysksprogede Lande peger paa, at Tyskland vilde staa udenfor en international Konvention (da det ikke er Medlem af Folkeforbundet).

Flere hævdede, at de tekniske Fremskridt i Industrien ikke havde medført Ledighed, men tværtimod forøget Beskæftigelsen. Ledigheden i Industrien er formindsket i de senere Aar og andrager nu i de fleste Lande kun en meget lille Procent, ligesom der blandt de ledige findes adskillige mindre kvalificerede, og i flere Brancher er der Mangel paa Arbejdskraft. En vis Ledighed er nødvendig for Industrien. Arbejdere i den grafiske Industri er det grundet paa den specielle Uddannelse meget vanskeligt at overflytte fra eet Arbejde til et andet. Ubeskæftiget Arbejdskraft i en Del af Landet kan ikke altid tages til Hjælp for Beskæftigelsestrang i en anden Del af Landet.

En Reduktion af Arbejdstiden fra 48 til 40 Timer vilde betyde, hvis Produktionen var til at opretholde, en Forøgelse paa 20 pCt. af Arbejdertallet, hvilket Antal ikke kunde faas, og Overarbejde vilde derfor blive nødvendigt. En Reduktion af Arbejdstiden vilde ikke formindske Ledigheden i Brancher, hvor der arbejdes i Korttid, eller for Smaavirksomheders Vedkommende, og i mere specielle Brancher har økonomiske Ræsonnementer og Tilstedeværelsen af kollektive Aftaler resulteret i Bibeholdelse af et højere Antal beskæftigede Mennesker end nødvendigt for Produktionen, saa at heller ikke her en Arbejdstidsforkortelse vilde betyde nogen større Nedgang i Ledigheden. Endelig vilde mange Virksomheder mangle saavel Plads som Materiale til at beskæftige flere Folk, og den fornødne Kapital til Udvidelse kunde det blive vanskeligt at rejse uden Sikkerhed for Udbyttet.

Arbejdsreduktionen vilde medføre en Prisforhøjelse svarende til den af Forkortelsen medførte Lønforøgelse,

## Til Inkassatorerne

Der skal i Aar regnes med *53 Ugebidrag*. Inkassatorerne bedes i den Anledning paa sidste Uge paa Listen opføre 2 Kontingenter (dobbelt Kontingent), saaledes at der paa sidste Liste i Aar indgaar *5 Ugers Kontingent* i Stedet for de sædvanlige 4 Uger. 53. Uge slutter med Fredag den 1. Januar.

Bidrag til Juleuddelingen eller Meddelelse om det indsamlede Beløbs Størrelse bedes afleveret paa Kontoret senest i Dag, Fredag. *O. A. Lundin.*

## Til Lokalkassererne

Opmærksomheden henledes paa, at der i Oktober Kvartal regnes med *14 Kontingentuger*.

Aarets sidste Uge 26. December—1. Januar er 53. Kontingentuge.

## Hjælpen til de arbejdsløse.

Paa Grundlag af den midlertidige Lov om udvidet Understøttelse til de arbejdsløse har vort Forretningsudvalg anmodet Socialministeriet om Tilladelse til at lukke Fortsættelseskassen op og om Dispensation fra 26 Ugers Bestemmelsen.

Socialministeriet har givet Samtykke til begge Dele, og fra 5. December til 31. Marts 1937 udbetales derefter Understøttelse af Fortsættelseskassen til alle arbejdsløse Medlemmer, der ikke kan faa vedtægtsmæssig Understøttelse.

Undtagen er kun Medlemmer, der falder ind under Arbejdsløshedslovens § 17 (vore Vedtægters § 27), mandlige og kvindelige Hjælpearbejdere, der ikke har været Medlemmer af Arbejdsløshedskassen i 12 Maaneder, samt genindtraadte Medlemmer, der ikke har været Medlemmer i 12 Maaneder.

Understøttelses-Satserne er de vedtægtsmæssige uden Supplement af Hjælpekassen.

Understøttelse kan ogsaa udbetales paa Rejse.

Den ordinære Udstrækning af Understøttelse gennem Fortsættelseskassen er 70 Dage, men dette er nu udvidet til 140 Dage indenfor et løbende Aar.

For saa vidt et Medlem har modtaget Understøttelse gennem Fortsættelseskassen i 1936, maa paases, at 140 Dages-Grænsen ikke overskrides, men iøvrigt vil der kunne udbetales i hele Perioden 5. December—31. Marts 1937 til alle berettigede.

---

og da Lønnen i dette Fag netop udgør en stor Andel af Udgifterne, vil dette i Forbindelse med de fornødne Udgifter til Nyanskaffelserne medføre en saadan Prisfordyrelse, at Resultatet formentlig bliver en Reduktion af Ordretilgangen og en Overflytning af Tryksagsarbejde til Kontormaskiner og lignende.

Den hollandske Repræsentant pegede paa visse Spadsereuger for de arbejdende som Middel til at beskæftige ledige, paa Fjernelse af Told- og andre Spærreforanstaltninger for den frie Handel, paa Forbud eller gradvis Ophævelse af Kvindearbejde undtagen i saadanne Arbejdsomraader, der maatte anses for specielt kvindelige.

Den amerikanske og den franske Repræsentant var indforstaaet med Arbejdstidsforkortelsen paa Baggrund af deres Landes specielle Vilkaar — Amerikaneren udtalte, at man i De forenede Stater havde 40 Timers Uge for 80 pCt.s Vedkommende i denne Industri, men Tidsreduktionen havde ikke bragt alle ledige i Arbejde og havde medført en Stigning i Omkostningerne. Han fandt en international Gennemførelse af 40 Timers Ugen praktikabel, omend den her og der vilde medføre forbigaaende Vanskeligheder.

Franskmanden henviste til den i Frankrig gennemførte Lov, og overfor dette fait accompli maatte Arbejdsgiverne loyalt medvirke ved den praktiske Gennemførelse.

### Arbejdernes Argumenter.

De statistiske Tal viser ikke i fuldt Omfang Ledigheden i Industrien, og selv om Tallene af ledige her og der momentvis synes relativt lave, er andre meget høje, helt op til 60 pCt., og selv de lave betyder dog stadigvæk saa og saa mange Menneskeskæbner, der bliver tragiske, fordi Arbejdsadgangen nægtes dem. De fleste ledige i denne Industri har gennemgaaet Læretid og vil derfor som Helhed være brugbare for Arbejdet, og for visse Specialbrancher vil der i Løbet af kort Tid kunne finde Uddannelse Sted, saa man behøver ikke at frygte Mangel paa anvendelig Arbejdskraft ved en Arbejdsforkortelse. Arbejdsgiverne har iøvrigt selv forsømt at uddanne det rimelige Antal Specialarbejdere, idet de ved Anskaffelse af nye Maskiner stadig søger at faa Folk, der i Forvejen er uddannede, i Stedet for successivt at lade Maskinforøgelsen ledsage af Uddannelse af nye Specialarbejdere. Udgiftsforøgelsen for Industrien ved Indførelse af 40 Timers Ugen vil ikke blive nær saa stor som af Arbejdsgiverne paastaaet, idet der paa forskellige Omraader vil være Besparelser at indhente.

Arbejderne, specielt i de store Byer, trænger i høj Grad til kortere Arbejdstid; den stigende Mekanisering, det forøgede, nervøse Jag, Vanskelighederne ved at erholde eller beholde Arbejde, den økonomiske Usikkerhed, Arbejdet ved kunstigt Lys i overhedede Lokaler m. v. har forøget Sygeligheden mærkbart, og alt dette taler stærkt for Arbejdstidsforkortelsen; denne vilde ogsaa give Arbejderne Mulighed for Andel i de tekniske Fremskridts Udbytte. Saadanne konkurrerende Arbejdsprocesser som Duplikeringsvirksomhed o. l. bør omfattes af en Konvention, ligesom alle Smaavirksomheder naturligvis bør medtages under Konventionen. I en Række Lande er det kollektive Overenskomst-System ikke udviklet nok til, at man kan henvise til dette, og man maa derfor holde paa, at der gennemføres en international Konvention, hvilken vil betyde et mærkbart Fremskridt og vil hjælpe til at løse de andre Problemer, som kan rejse sig indenfor denne Industri.

Paa den anden Side bør Fastsættelsen af Lønningerne overlades til de kollektive Aftaler i de enkelte Lande. Lønspørgsmaalets Løsning er allerede nationalt en vanskelig Ting og vil møde store Vanskeligheder, om det skulde søges løst internationalt.

I Praksis har der i de senere Aar indenfor den grafiske Industri fundet visse Arbejdstidsforkortelser Sted, og

Industrien har stadig formaaet at tilpasse sig derefter. I De forenede Stater er Arbejdstiden 40 Timer eller mindre, og i adskillige andre Lande er Arbejdstiden for visse Brancher under 48 Timer, somme Steder endog under 40 Timer, saa den praktiske Margin er mindre end den teoretiske.

### Regerings-Udtalelser.

Af Regeringsrepræsentanterne fremsattes en Række Udtalelser, dels vedrørende Deltagelsen i Konferencen og visse Forbehold, dels om selve Problemet.

Den argentinske Repræsentant erklærede, at man i Argentina i denne Industri arbejdede 44 Timer paa Dag- og 39 Timer paa Natarbejde. Den franske Repræsentant henviste til den i Frankrig gennemførte Lov; den praktiske Gennemførelse forhandledes indenfor hver Industri og var undergivet offentlig Regulering. Indenfor den grafiske Industri var Forhandlingerne tilendebragt og godkendt! Taleren udtalte Haabet om en international Gennemførelse. Den indiske Repræsentant tvivlede om, at hans Regering foreløbig kunde akceptere en international Reduktion af Tiden. De forenede Staters Repræsentant udtalte Haabet om en Konvention; inden for Rammen af en saadan vilde det nok antages, at kollektive Aftaler, eventuelt som Supplement, fik deres Plads.

I denne Forbindelse bør det nævnes, at den engelske Arbejder-Ordførers Synspunkt var udtrykt saaledes, at en Konvention skulde gennemføres principielt, saa at Udarbejdelsen af Detaljer skulde overlades til de respektive Landes Former for Forhandling og kollektive Aftaler.

— — —

Derefter overgik Konferencen til at drøfte Problemet: Afgrænsningen af Begrebet »Den grafiske Industri«, heri indforstaaet en Drøftelse af de forskellige Problemer, som i den her givne Forbindelse kunde rejse sig for Industrien.

Herom i næste Nr. *Sigv. Hellberg.*

## OPLYSNINGSARBEJDET

Torsdag den 5. November havde Afdelingen i Nykøbing Mors Besøg af Oplysningssekretær *Svend Johansen*, som i et interessant Foredrag skildrede Dansk Typograf-Forbunds Historie. Efter Foredraget besaa man de københavnske Svendeprøver, som var Genstand for stor Interesse. Ved et paafølgende Kaffebord blev der slaaet til Lyd for en Studiekreds, og efter at Svend Johansen havde fremsat en Del vejledende Bemærkninger, enedes man om at starte en fagteknisk Studiekreds. Formanden, *Henry Ebbesen*, sluttede den vellykkede Aften med en Tak til Oplysningssekretæren.

— — —

Samme Afdeling havde Søndag den 29. November Besøg af *Evald Petersen* fra Aarhus. Han holdt Viktor Petersons Foredrag »Merkantil Typografi«, og det var baade interessant og lærerigt; de ledsagende Lysbilleder anskueliggjorde paa udmærket Maade de enkelte Afsnit i Talen. Med Forsamlingens Tilslutning bragte Henry Ebbesen Afdelingens Tak. Og nu kom det ikke mindre interessante. Evald Petersen fremlagde en Del Tryksager, der alle paa forskellig Maade var udsmykket med Tonplade-, Linoleums- eller Blysnit. De vakte almindelig og forstaaelig Beundring.

Til de to Oplysningsmøder var Afdelingens Lærlinge inviteret, og de mødte ligesom Svendene frem fuldtalligt. Det faglige Oplysningsarbejde synes saaledes at interessere.

## SYDJYDSK SAMMENSLUTNING

### Endnu engang — N. Chr. A.

*Kort og godt:* Sydjydsk Sammenslutning beskæftiger sig *ikke* med personlige Emner, men Sydjydsk Sammenslutning blev *tvunget* til at beskæftige sig med Personligheden N. Chr. Andersen, Kolding, fordi denne havde rettet et uvederhæftigt, stærkt *personligt* Angreb paa Sammenlutningens Formand.

Dette er en absolut Kendsgerning — der ikke lader sig omstyrte af N. Chr. A.s Forsøg paa at stille Sagen i omvendt Orden.

*Dernæst:* N. Chr. A. fremsætter for anden Gang paa Tryk den Paastand, at »de tilbageværende Kolleger var paalagt Tavshedspligt«.

Det er en oplagt Usandhed — der er god at faa Forstand af, naar man anvender den som Maalestok for Andersens øvrige Paastande —, saavel som det er urigtigt, at N. Chr. A. fik sit »Skudsmaal« — som han aabenbart selv synes, han havde fortjent.

*Til Slut:* Fra vor Side slutter vi hermed at svare paa de spaltelange Skriverier i »Typ.-Tid.«, hvis Plads sikkert kan anvendes bedre end til personlighedsspækket Stof, der kun kan interessere mindre Kredse af Kolleger.

Sammenslutningen er ingen Forening — men i 20 Aar har der Afdelingerne imellem været et frivilligt og orienterende Samarbejde gaaende ud paa at støtte og styrke baade Afdelinger og Forbund til Løsningen af Dagenes og Tidernes Opgaver paa bedste Maade. — *Nu* er et saadant Samarbejde — for at styrke vor Organisation — efter N. Chr. Andersens Opfattelse blevet *ulovligt.*

Forstaa ham — de, der kan!

— — —

Efter at ovenstaaende var skrevet, læser vi i »Typ.-Tid.« en Erklæring, undertegnet Bestyrelsesmedlemmer i Kolding. Erklæringen er — ligesom N. Chr. A.s Indlæg — spaltelang og siger os dog intet. De ærede Bestyrelsesmedlemmer i Kolding maa undskylde, at vi følte os forpligtigede til »at skyde igen«, men vi er stadig af den Mening, at vi har *sigtet* og *ramt rigtigt.*

December 1936. *Sydjydsk Sammenslutning.*

### Sydjydsk Sammenslutning.

Som en af dem, der for Aar tilbage var med i Arbejdet for Sammenslutningens Oprettelse, maa jeg maaske have Lov at gøre et Par Bemærkninger. Det har aldrig været god Latin indenfor Sammenslutningen at beskæftige sig med enkelte Personers Forhold eller enkeltes Interesser. Nej, man drøftede de Ting og Forhold, der kunde gavne os alle. . . .

Men Tiden *er* anderledes nu. Forholdene gør, at der maa fares med Lempe. De smaa Aktioners Tid, Lønforhøjelser og personlige Tillæg er ikke let gennemførlige. Nu er man mere bundet af Forholdene og maa nøjes med i givne Tilfælde at optræde som en Enhed og samarbejde om dette eller hint. . . .

N. Chr. Andersen omtaler nogle stormende Møder i Fredericia — ja, dem har vi desværre haft nogle Stykker af til ubodelig Skade for Arbejdet og Sammenholdet i Afdelingen her —; men samtlige Sydjydsk Sammenslutnings Repræsentanter var nu ikke til Sinds at faa lignende Ting serveret; en Mand, der staar i Spidsen for en Organisation eller Sammenslutning, maa tage lidt af hvert, og Johs. Honoré har taget sin Part — sin altfor store Part, og han har faaet en ublid og uretfærdig Behandling for sit Arbejde i Organisationens Tjeneste. En perfid Fremfærd er vist mod ham, og jeg vil tro, at Honorés Opfattelse af Kollegialitet — ogsaa i Kolding for enkelte Kollegers Vedkommende — har faaet en slem Brist. »Tiden maner til Samling paa ansvarligt Grundlag til Løsning af betydningsfulde Opgaver«, var det vist der stod. Hvis man i sin Afdeling optræder paa lignende Maade, som N. Chr. A. optraadte paa det sidste Møde i Sammen-

slutningen, ja saa er man virkelig en uheldig Figur og et uheldigt Samlingsmærke. Det kan dog ikke være rigtigt at smæde og sværte sine Kolleger paa det mest eftertrykkelige — den Kollegialitet giver jeg ikke meget for. Og de Guldkorn, som alle de enfoldige sad og ventede paa hin Dag, udeblev ganske. Ord som »Nathuer« eller »Nikkedukker« kan jo enhver ansvarsløs fremsætte.

*NB.* Naar N. Chr. Andersen udnævner mig til Rejsebud (det er forøvrigt en meget hæderlig Beskæftigelse), maa jeg minde om, at saa maa jeg da vist have lidt tilgode for det, jeg har besørget for ham. Nej, *ogsaa* der er han helt forkert afmarscheret. *Hans P. Marcussen.*

— — —

For at faa afsluttet Diskussionen i dette Nr. og paa Grund af den overvældende Stofmængde har vi maattet udelade en Del af Marcussens Artikel. *Red.*

## EN VELKOMSTFEST I AARHUS

Onsdag den 2. December afholdt Aarhus Afdeling for første Gang en lille Velkomstfest for de i Aarets Løb udlærte Svende. Man samledes med Bestyrelsens Medlemmer og vor Svendeprøve-Repræsentant, *Evald Petersen*, i Dameværelset i Amaliegade, hvor Afdelingens Formand, *Aage Larsen*, gjorde rede for Formaalet med denne lille Sammenkomst: at knytte de unge Svende nærmere til vor Organisation. Derefter gennemgik Formanden løseligt Tarifen med de unge Svende, og Kassereren, *Villy Vistisen*, behandlede paa samme Maade Lovene og Administrationen. Efter at forskellige Forespørgsler var besvarede samledes man om Kaffebordet, hvor den mere muntre Del af Aftenen tog sin Begyndelse. En i Dagens Anledning skrevet Velkomstsang blev afsunget, og de fleste af de tilstedeværende gav et Numer tilbedste, saa den rette kammeratlige Aand var raadende under hele Sammenkomsten, der sluttede ved Midnatstid.

Der er ingen Tvivl om, at dette vellykkede Arrangement vil blive gentaget de kommende Aar. *H. J.*

## AFDØD KOLLEGA

Mandag Morgen den 14. ds. er Trykker *Carlo Andersen* død paa Sundby Hospital efter et kortvarigt Sygeleje.

En ondartet Mavelidelse som afdøde havde kæmpet med gennem mange Aar, gjorde efter svære Lidelser og en alvorlig Operation Ende paa Livet.

Blandt Carlo Andersens mange Venner og Kolleger i Egmont H. Petersens Bogtrykkeri har Budskabet om hans Død efterladt et smerteligt Indtryk, vi blev en god Kammerat fattigere, men Mindet, om et flittigt, omgængeligt Menneske, en afholdt Kollega, vil leve.

## GENERALFORSAMLINGER

### Aarhus Lokalafdeling

afholdt ordinær Generalforsamling Fredag den 4. December under temmelig stor Tilslutning. Efter at Formanden, *Aage Larsen*, havde budt Velkommen, valgtes *Valdemar Hansen* til Dirigent. Forhandlingsbogen oplæstes og godkendtes uden Indvending. Under Meddelelser omtalte Formanden nogle Forhandlinger, der var ført med »Demokraten«s Kontrolkomité angaaende Afspadseringen af Overarbejde. Disse Forhandlinger havde ført til et godt Resultat, hvorimod Forhandlingerne om nogle yderligere Fridage skal foretages med Pressens Hovedledelse i København. Desuden omtalte han Forholdene hos Bogtrykker *Hennings* i Hornslet, hvor der har været beskæftiget en uorganiseret Typograf og desuden raadet andre utarifmæssige Forhold, skønt Bogtrykkeren har underskrevet vor Overenskomst. Da Bogtrykker Hennings ikke har villet gaa ind paa en mindelig Ordning, vil han nu blive indklaget for den faglige Ret. — Til »De fattiges Jul« bevilgedes som sædvanlig 50 Kr. — Understøttelsessatserne for det kommende Aar vedtoges uforandrede og det samme skete med Bestyrelsens Gratiale og Kassererens Løn. — Til Kasserer genvalgtes eenstemmigt *Villy Vistisen*. Til Bestyrelsen nyvalgtes *Henry Nielsen* med 44 Stemmer og genvalgtes *Carl Grøndal Nielsen* med 38 Stemmer. *J. P. Hartmann* nægtede at modtage Genvalg. Derefter havde *Karl Kirkebæk* 33 St., *Søgaard-Rasmussen* 30 og *Chr. Christensen* 14. — Under Eventuelt opfordrede *Formanden* indtrængende Medlemmerne til at støtte det nystartede kooperative Mejeri »Enigheden«, der ejes af Arbejdernes Fællesorganisation — og saa kunde Dirigenten slutte Generalforsamlingen, der var overstaaet i Løbet af en Times Tid. *H. J.*

### Slagelse Lokalafdeling

afholdt den 5. December ekstra Generalforsamling paa Hotel »Casino«, hvor *H. A. Hansen* dirigerede. Til Juleindsamlingen bevilgedes 300 Kr. af Lokalkassen, ligesom det henstilledes til Medlemmerne at yde hver 3 Kr. til Fællesorganisationens Juleindsamling. Om Indstillingerne til Juleuddelingen førtes en længere Debat, der resulterede i, at Bestyrelsen som hidtil skønner over, hvem der skal indstilles. — Som Lokale for det kommende Aar valgtes »Casino«. — Lønningerne fastsattes som hidtil med 300 Kr. til Kassereren og 50 Kr. til Formanden. — Man valgte derefter et Festudvalg paa 5 Medlemmer, hvorefter man skred til Valg af Afdelingens Tillidsmænd for det kommende Aar. Til Formand genvalgtes *Chr. Nielsen*, til Næstformand *Poul Hansen*, til Kasserer *P. Jensen*, til Bestyrelsen *H. A. Hansen* og nyvalgtes *Alfr. Jensen*, da J. P. Nielsen ikke ønskede Genvalg. Suppleant blev Vald. Jørgensen og Revisorer Hartmann og L. Larsen med Sjølin som Suppleant. Til Fanebærer genvalgtes Gerner Petersen og til Skuemestre: For Sættere: J. Petersen med Poul Hansen som Suppleant, for Trykkere: Juul Sørensen med Alb. Christensen som Suppleant. Som Repræsentant til Lærlingeafdelingen valgtes Vald. Jørgensen, til Brugsforeningen: H. A. Hansen, til Bageriet: Bestyrelsen, til Fællesorganisationen: Formanden, Næstformanden og Harry Haupt Hansen og endelig som Kontrahenter til »Vestsj. Soc.-Dem.«: H. A. Hansen og Vilh. Andersen. — Under Eventuelt gav *Formanden* Meddelelse om, at Kontingentet til Hjælpesygekassen fra Nytaar vilde blive forhøjet med 10 Øre ugentlig, og rettede iøvrigt en Tak til den afgaaende Sekretær for hans mangeaarige interesserede Arbejde i Bestyrelsen.

Derefter fejrede man Afdelingens 55-aarige Fødselsdag ved en Biksemad. *—m.*

## LÆRLINGESPALTEN

### Københavns Lærlingeafdeling.

Evaldsgade 3. Kontortid: Mandag 17,15—18,15.

Husk *Solhvervsfesten* i Morgen Aften Kl. 20.

Det bliver et knippelgodt Program med Musik, Tale af Eigil Holm. Elga Olga Svendsen synger og Filmen »Storm over Asien« rulles. Bagefter er der Bal til Tonerne af Alex Perssons 5 Mands Orkester.

Billetter à 75 Øre faas ved Indgangen og Baltegn koster 50 Øre. Det afholdes i Festsalen, Koldinggade 4.

*Det grafiske Lærlingesamvirkes* Styrelser har holdt Møde. Formanden aflagde Beretning om den gode Start Samvirket har faaet og omtalte de afholdte Arrangementer, der alle var blevet Successer.

Under fremtidig Virksomhed blev det foreslaaet at udgive et 8-sidet Blad, et Agitationsblad der skal udkomme een Gang for alle og indeholde Bidrag fra forskellige Fagforeningsledere og desuden Artikler, der nærmere gør Rede for Samvirket og dets Opgaver. Bladet udkommer antagelig først i Januar Maaned.

Til Revisorer valgtes Egon Olsen, Typ., og Børge Fog Jensen, Typ. — Torben Eriksson gik af som Formand, da han er udlært. Den nye Ledelse konstituerede sig saaledes: Th. W. Petersen, Lit., Formand, John Andersen, Bogb., Næstformand, Erik Hauerslev, Typ., Kasserer. *Styrelsen.*

**Lærlingeafdelingen i Aarhus**

aflagde Søndag den 15. November sammen med Lokalafdelingen et vellykket Besøg paa »Demokratens« nye Bladhus. De ca. 35 mødte Lærlinge besaa med stor Interesse hele Komplekset, og tilbragte et Par interessante Timer med at studere hele den moderne og praktiske Indretning af det aarhusianske Arbejderblad. *Smil.*

## SMAAT FRA NÆR OG FJERN

**Juleaftensdag** skal Arbejdet senest slutte Kl. 16.

**25-Aars Jubilæum.** Stereotypør *Chr. Hansen* kunde den 16. December fejre 25-Aars Dagen for sin Ansættelse i »Politiken«. Jubilaren, der har lært i Carl Allers Etablissement, er meget afholdt blandt Kollegerne, der fejrer ham ved en Festlighed Søndag den 20. December. Chr. Hansen har i en lang Aarrække været aktivt Medlem af Gutenbergkoret. *K. N.*

— Paa Tærskelen til 1937 kan Trykker *Niels Rasmussen*, Fyns Venstreblad, Odense, fejre 25-Aars Dagen for sit Medlemsskab i Forbundet, idet han udlærtes den 1. Januar 1912 i Poul Søndergaards Bogtrykkeri i samme By. Her paa Lærestedet arbejdede han kun en kort Tid efter Udlæringen, saa drog han til større Forhold i Aarhus, hvor han bl. a. arbejdede som Rotationstrykker paa »Aarhus Stiftstidende«. Umiddelbart efter Krigen maa Hjemveen imidlertid have faaet Overhaand, for fra December 1918 finder vi ham i Fyns Venstreblads Trykkeri, hvor han, som nævnt, virker den Dag i Dag — eller maaske snarere Nat efter Nat — Bladet er nemlig Morgenblad! Jubilaren er meget interesseret i sit Fag, og Kollegerne paa Trykkeriet har da ogsaa paaskønnet denne Interesse ved i Aarenes Løb at betro ham forskellige Tillidshverv, som han har røgtet med Omhu. Vi ønsker til Lykke med Dagen og haaber paa usvækket Interesse for Faget og Organisationen i kommende Dage. *H. H.*

— Maskintrykker *Conrad Jensen* kan paa Aarets sidste Dag fejre 25-Aars Dagen for sin Udlærelse i Firmaet J. H. Schultz. C. J., der hører til de saakaldt stille indenfor Faget, er dog en interesseret Kollega i Organisationens Anliggender. Der skal herfra ønskes ham gode kommende Arbejdsaar med Helbred og godt Humør i Følge. *H. E.*

**Juleuddelingen.** Bidrag eller Meddelelse om det indsamlede Beløbs Størrelse bedes tilstillet Kontoret senest Fredag den 18. December.

**Tarifforhandlingerne** i København optoges i Mandags og fortsattes Onsdag.

**Typografernes Syge-Hjælpekasse.** Grundet paa Helligdage finder Ind- og Udbetaling Sted i næste Uge Onsdag den 23. December og den følgende Uge Lørdag den 2. Januar Kl. 7—8½.

**Fra Hillerød** meddeles: Medlem Nr. 233, Duelund, maa omgaaende ordne sit Forhold til Hillerød Lokalafdeling.

**Bog og Bind.** Under denne Titel har Dansk Bogbindertidende som et Forsøg udgivet en i alle Henseender grafisk smukt udstyret lille Kalender med et Indhold, der særlig har Bud til specielt boginteresserede, formentlige Forbrugere af Bogbind; men ogsaa for Bogsamleren, for Elskeren af vel det skønneste Kunstværk, frembragt af Menneskeaand og Menneskehaand, er *Bog og Bind* særdeles læseværdig, navnlig ved Kapitlet om den velbundne Bog, der som i en Nøddeskal samler interessante tekniske Oplysninger om Materialerne til og selve Fremstillingen af den gode Bog. Artiklen er ledsaget af udmærkede Illustrationer, godt anbragt i de paa Papiret velplacerede Tekstsider. — Endvidere fortælles om Protokoller, om danske Biblioteker, om Organisationer indenfor Boghaandværket, ligesom et lille Causeri om Astronomi har fundet sin naturlige Optagelse i Kalenderen, der indledes med et oversigtligt Kalendarium.

Bogen er i Kommission hos A/S J. H. Schultz' Forlag til en Bogladepris af 2 Kroner. *H. E.*

**Menneskejagten.** I en Artikel i dette Blads Nr. 49 tillægges der »Aarhus Amtstidende« et Angreb paa Fagforeningerne. Vi er imidlertid gjort opmærksom paa, at Angrebet *ikke* er fremkommet i »Aarhus Amtstidende«. Idet vi beklager Fejltagelsen giver vi Bladet vor uforbeholdne Undskyldning. Artiklen, der havde Overskriften »Menneskejagten«, var *indsendt*, og vi havde al Grund til at tro, at dens Ophav var paalidelig. Det oplyses, at det var *»Aalborg* Amtstidende« i Stedet for »Aarhus Amtstidende«.

**Lommebog for Arbejdere 1937.** Det er en meget nyttig Bog. — Ikke uden Grund er den kaldt Arbejdernes *Statskalender*. Den indeholder nemlig et Væld af Oplysninger fra alle Arbejdernes Interesseomraader. Den er af stor Værdi for enhver Arbejder, og den er først og fremmest *uundværlig* for ethvert Bestyrelsesmedlem i en Arbejderorganisation Partiforeningsmanden, Fagforeningsmanden, Kooperatøren og den interesserede unge Socialdemokrat finder her alle de Oplysninger, han har Brug for. Lommebog for Arbejdere har alt det sædvanlige Lommebogstof: Kalender, Post- og Telegramtakster. Noteringsblade o. s. v., men desuden indeholder den et righoldigt Udvalg af særlige Oplysninger, som man ellers maa støve forskellige bindstærke Værker igennem for at faa.

Og saa er det ikke nogen stor Bog. Den kan lige være i Inderlommen, og den er billigere end de fleste andre Lommebøger. Den koster kun Kr. 1,65 i Helshirtingsbind og for et finere Bind Kr. 2,25 og Kr. 4,50 i Helskindsbind.

Lommebog for Arbejdere er i Handelen fra i Dag. Forlang den straks, den plejer hurtigt at blive udsolgt.

**En Del indsendte Artikler** maa stadig udskydes paa Grund af Pladsmangel.

**Til Juleuddelingen** har jeg modtaget følgende Bidrag:

Hertz 44,00, Quist & Co. 50,50, Hansen & Andreasen 30,00, Elektra, Bogtr. Kabbelgaard Mikkelsen 5,00, Personalet 15,00, Frelsens Hærs Trykkeri (1 Bd.) 11,00, Hoffensberg 96,50, Philipsen & Co. 24,00, Petersen & Lefevre 29,00, Nordisk Bogtrykkeri 42,50, Aller 500,00, Peyrath 5,00, Hoff 40,50, I. A. Eriksen 40,00, Palm Greisen 42,00, Andreasen & Lachmann 22,50, Ihrich ÷ 1 Paal. (2 Bd.) 22,00, Ch. Johansen 35,00, Grafisk Compagni 95,00, Kr. Dagblad og Duplextrykkeriet og Bestyrer Sick 168,50, O. C. Olsens Personale og Faktorer 506,00, Grafisk Instituts Personale 86,00, Direktøren 10,00, Axelholm 86,00, Missionstrykkeriet, Firma 25,00, Personale 149,00, Lassen & Stiedl 17,50, P. Christiansen 23,00, Hamburger 79,00, I. A. Hansen 73,00, C. C. Petersen 30,00, Kruckow &Waldorf 32,00, Brd. Marcker 22,00, Ferslew & Co. 3,00, Andersen 5,00, Mayland 59,00, N. P. Nielsen 25,00, Forbundskontoret 106,00.

*Tilsammen Kr. 2,669,50*

Ialt med tidligere indkomne Bidrag *Kr. 3,739,50.*

København, den 15. December 1936. *O. A. Lundin.*

**Til Juleuddelingen** har jeg modtaget følgende Bidrag:

*Aabenraa:* Afdelingens Medlemmer 120,00; *Aalborg:* Redaktør L. Schiøttz-Christensen, Aalborg Stiftstidende 100,00, Aalborg Amtstidende 50,00, Faktor P. Christensen 5,00, C. W. Obel 10,00, A/S Adolph Holst 10,00, Wilh. Burmesters Bog-

trykkeri 10,00, A/S F. Hestbech & Co 10,00, Oskar Jørgensens Bogtrykkeri 10,00, Centraltrykkeriet (Leander Nielsen) 10,00, A S Nordjyllands Papirposefabrik (N. Mouritsen) 10,00, Reklame-Trykkeriet 10,00, A/S Cimbria Bogtryk 10,00, Bogtrykker Søtang Lauridsen, Nørresundby 10,00, Nørresundby Bogtrykkeri (Fru M. Olsen og V. Olsen) 5,00, Børge Larsens Bogtrykkeri, Nørresundby 5,00, Ekspres-Trykkeriet (N. A. Hansen & Co.) 10,00, Bogtrykker Ballermann 5,00, P. Hansens Eftflg.s Bogtrykkeri (Aksel Schölin) 10,00, Faktor A. Ammelund 5,00, A/S Landstrykkeriet 5,00, Redaktør Chr. Christensen 5,00, Vesterbros Bogtrykkeri (Nicolaj Jensen) 5,00, Vejgaard Bogtrykkeri (V. Thomsen) 5,00, Nordjyllands Bogtrykkeri (Fru Jenny Schölin) 5,00, Faktor Th. E. Olsen 5,00, Afdelingens Medlemmer 300,00, ialt 625,00; *Haderslev:* A/S Modersmaalet 10,00, Red. Thomsen 5,00, Red. Nielsen 5,00, Repræsent. Pannach 2,00, Red.sekrt. Søchting 2,00, Journalist Petersen 2,00, Bogtr. Kampradt 1,00, Reklametrykkeriet 3,00, Sønderj. Dagbl. 2,00, Jydske Tidende 10,00, Haderslebener Zeitung 2,00, Winds Bogtrykkeri 5,00, Haderslev Social-Demokrat 5,00, Haderslev Stiftsbogtrykkeri 2,00, Haderslev Amtstidende 2,00, Afdelingens Medlemmer 80,00, ialt 138,00; *Haslev:* Haslev Bogtr. 5,00, Torkildsens Bogtr. 5,00, Jean Petersens Bogtr. 5,00, 2 Medlemmer 10,00, ialt 25,00; *Holbæk:* Borgmester Alfred Hansen 10,00, Holbæk Amtstidende 15,00, Holbæk Amts Venstreblad 15,00, Bogtr. S. N. Olsen 10,00, Afdelingens Medlemmer 102,00, ialt 152,00; *Kalundborg:* Afdelingens Medlemmer 95,00, x 10,00, Kalundborg Folkeblad 10,00, Bogtrykker Vejlø 5,00, ialt 120,00; *Korsør:* Afd. 25,00; *Løgstør:* Afd. 10,00; *Maribo:* Lokalkassen 25,00, Lokalafd. Medl. 37,50. Faktor P. Madsen 5,00, Redaktør Otto Holst 5,00, Redaktør C. E. Christiansen 5,00, Redaktør M. Jensen 5,00, Redaktør Regnar Pedersen 5,00, Redaktør P. Jul. Nielsen 3,00, Redaktør Kjødt 3,00, ialt 93.50; *Middelfart:* Afd. 25,00; *Nyborg:* Nyborg Social-Demokrat 5,00, Red. Hauge 5,00, Nyborg Avis 5,00, Faktor Rich. Egebjerg 2,00, Nyborg Reklametrykkeri 5,00, Baronesse A. Haxthausen (C. Schönemann) 10,00, Bogtr. Chr. Egebjerg 5,00, Bogtr. S. Løkke 5,00, Forsorgsinsp. Jensen 5,00, Biografdir. Tolver Christensen 5,00, Medlemmer 56,00, ialt 108,00; *Næstved:* A/S Næstved Tidende 75,00, A/S Næstved Avis 10,00, A/S Sydsjællands Venstreblad 15,00, Faktor Chr. Jensen 5,00, Sydsjællands Social-Demokrat 25,00, Forretningsfører Birkedal 5,00, Bogtr. N. P. Christensen 10,00, Bogtr. E. L. Demuth 5,00, Red. Andersen, Vordingborg 5,00, Fønss Bogtrykkeri 5,00, Sommers Bogtrykkeri 10,00, Faktor Vald. Nielsen 10,00, Centraltrykkeriet 5,00, Bogtrykker N. Th. Jensen & Søn. Præstø 10,00, Kostræde Bogtrykkeri 10,00, Afd. Medl. 285,50, ialt 490,50; *Ribe:* 10 Medl. 37,00; *Rønne:* Bornholms Social-Demokrat 10,00, Forretningsf. Fogh 3,00, Red. N. C. Nielsen 3,00, Harry H. 1,00, K. C. 1,00, M. L. 1,00, Bornholms Avis 5,00, H. V. S. 1,00, M. L. 1,00, Bornholms Tidende 10,00, Red. Stenbæk 3,00, Faktor Kamper 5,00, Afd. Medl. 185,30, ialt 229,30; *Silkeborg:* Bogtr. E. Stecher 5,00, Bogtr. F. Stecher 5,00, Bogtr. Bernh. Larsen 5,00, Bogtr. E. Bune Jensen 5,00, Bogtr. Poul M. Jensen 5,00, Bogtr. L. P. Nielsen 5,00, Red.sekr. Schultz 5,00, Red.sekr. Frandsen 3,00, Journalist Frode Rasmussen 1,00, Medlemmerne 174,00, ialt 213,00; *Skive:* Skive Folkeblad 25,00, Red. Nørhave Nielsen 4,00, Afd. Medl. 130,00, ialt 159,00; *Stege:* Afd. Medlemmer 20,00; *Thisted:* Afd. Bidrag 35,00, Thisted Amts Tidendes Pers. 21,00, Thisted Amts Avis Pers. 7,00, A. Jacobsens Pers. 6,00, Red. Lustrup 3,00, Red.sekr. Mortensen 2,00, Journalist Egebjerg 2,00, Bogholder Jensen 2,00, Faktor Pedersen 2,00, Thisted Amts Tidende 10,00, Red. Kj. Jansen 2,00, Red.sekr. Ravnemose 1,00, Frk. J. Jensen 1,00, Faktor Hansen 2,00, Thisted Amts Avis 10,00, Red. Brunsgaard 2,00, ialt 108,00; *Vejle:* Vejle Amts Folkeblad 40,00, Direktør Chr. F. Svenningsen 4,00, Redaktør A. W. Johannessen 4,00, Red. G. Skytte Nielsen 4,00, Faktor Th. Petersen 20,00, Vejle Social-Demokrat 15,00, Red. Hans Nielsen 4,00, Schweitzers Bogtr. 15,00, A. Aa. 10,00, A/S Charles Hindborg 15,00, Bogtrykker Chr. Udbye 10,00, Bogtrykker Ths. Udbye 10,00, Bogtrykker Ernst Nielsen 5,00, Journalist C. Høyer 4,00, Bogtrykker Bent Christensen 5,00, Eksprestrykkeriet 10,00, Repr. Alfr. Lisberg 4.00, Afd. Medlemmer 262,00, ialt 441,00.

*Ialt Kr. 3.139,30.*

Dermed ialt modtaget *Kr. 3.696,30.*

København, den 15. December 1936. *Ths. Pedersen.*

## DANSK TYPOGRAF-FORBUND

### BOGTRYKFAGETS ARBEJDSLØSHEDSKASSE

Evaldsgade 3 - København N - Tlgr.-Adr.: Typforbundet, København

**Kontorerne**

er aabne for Ind- og Udbetaling daglig Kl. 13-15 (Lørdag Kl. 11-13) samt Fredag og Mandag Aften tillige Kl. 17-18.30.

**Anvisningskontoret.**

Fra Kl. 9-18. Telefon Central 4331.
Før Kl. 9 og efter Kl. 18 Telefon Ryvang 1683.

**Provinsens Forretningsfører.**

Ths. Pedersen. Telefon Central 4331.

**Typograf-Tidende.**

Redaktør: Fr. Nielsen, Egøjevej 3, Køge. Telefon Køge 533.
Ekspeditør: Ths. Pedersen, Evaldsgade 3, Kbhv. N. Tlf. 4331.
Abonnement gennem Postkontorerne Kr. 1,50 Kvartalet.
Annoncer: 35 Øre pr. Petitlinje (pladss. Medlemmer 25 Øre). 26 Gange og derover Rabat.

**Oplysningsudvalget.**

Sekretær: Svend Johansen. Træffetid: 10-11.30 og 16-18. Telefon Central 13.765. Privat: Ryvang 4707.

**Københavns Afdeling.**

Formand: Sigv. Hellberg. Træffes som Regel i de for Kontorerne angivne Ekspeditionstider. Telefon Central 13.331.
Kasserer: O. A. Lundin, Telefon Central 4331.

**Underafdelingernes Formænd.**

Sætterafdelingen: Sigv. Hellberg. Tlf. 13.331. Priv.: Ryv. 2059.
Trykkerafdelingen: O. A. Lundin. Tlf. C. 4331. Priv.: Ryv. 1683.
Kvindeafdelingen: Fru Alfrida Andersen. Privat: Nora 8344.

## FORENINGSMEDDELELSER

**Tilskud fra Hovedkassen**

er efter lovformelig Begæring tilsendt følgende Afdelinger:

13. December: Varde 600,00; 14. December: Lyngby 300,00; 15. December: Sønderborg 500,00.

København, den 15. December 1936. *Forretningsudvalget.*

**Nye Medlemmer.**

København: Sætter Holger E. Mielow, udl. 2. 12. 36 hos Christtreu (arb. s. St.), Sætter Johan C. O. Nielsen, udl. 1. 12. 36 hos Valentin & Lund (arb. s. St.), Trykker Preben Bartholdy Hansen, udl. 1. 12. 36 hos Niels Larsen (arb. s. St.), Sætter Otto Harald Th. Nielsen, udl. 27. 11. 36 hos Johnsen & Co. (arb. s. St.).

Aarhus: Sætter Viggo Hansen, udl. 1. 12. 36 i Haugsteds Trykkeri. Grenaa: Sætter Kay Holm, udl. 4. 12. 36 hos Bogtr. Holm. Odense: Kaj Werner Nielsen, tidl. Medl. (Hagen & Sørensen).

**Kvindeafdelingen** holder

# NYTAARSFEST

Lørdag den 9. Januar Kl. 20
i Selskabslokalerne i Kødbyens Kro

Der serveres: Fiskefilet
Gaas eller And
Dessert
Øl, Madeira
Kaffe

Billetter à Kr. 3,50 faas iaften hos Fru Stjernholm paa Forbundskontoret.

Man bør sikre sig Billet i Tide.

*Styrelsen.*

E. L. SATSSKIBE er de bedste og billigste, fremstilles ogsaa i amerikansk Udførelse paa
ERIK LEVISONS
Specialværksteder for moderne Sætterimøbler og Inventar

**Tiltraadte.**

København: 5414 Kaj Jacobsen fra Rejse (arbl.), 5309 Carl Sørensen fra Aarhus (»Athene«), 6761 Georg Jensen fra Hillerød (arbl.), 7879 Sv. Aage Jensen fra Rejse (arbl.), 4572 Ellen Steffen fra Kv. Arbejderforb. (arbl.), 7377 Chr. Madsen fra Vordingborg (arbl.).

Aalborg: 3756 Aage Larsen (Jac. Olsen, Fjerritslev). Aarhus: 4990 Lilli Inga Jensen (Kongsvang Bogtr.), 5855 Poul Erling Olsen (arbl.). Hillerød: 6146 Knud Andersen (arbl.), 6761 Georg Jensen i Pl., 73 Verner Nielsen i Pl. Kolding: 3882 Peter Høj (Jydske Tidende). Odense: 4392 Marius Rasmussen (Andelsbogtr.). Silkeborg: 5816 Knud Lorentzen (Silkeborg Avis). Svendborg: 7779 Knud Christensen i Pl., 7203 Svend Aage Hoppe (arbl.). Vejle: 6029 Albert Haagensen (arbl.). Viborg: 7898 Bjarne Jehnsrud (arbl.).

**Fratraadte.**

København: 6648 B. Nielsen paa Rejse, 7879 Sv. Aage Jensen paa Rejse, 7036 Ernst Andersen paa Rejse.

Aarhus: 5309 Carl Hjort Sørensen til København i Pl., 5816 Knud Lorentzen til Silkeborg i Pl. Hillerød: 6761 Georg Jensen til København i Pl. Kolding: 4990 Lilli Jensen til Aarhus (arbl.). Odense: 3218 Oluf Mar. Petersen paa Rejse. Randers: 5855 Poul Erling Olsen til Aarhus (arbl.). Svendborg: 7256 Peter M. Hansen til Rudkøbing i Pl.

**Udmeldte.**

København: 4751 Sylvia Christensen (fratraadt Faget).
Odense: 6532 Eivind Hartvig Hansen.

**Død.**

København: 2690 Hans Peter Skov.

## KLUB-ANNONCER

TYPOGRAFERNES SYGE-HJÆLPEKASSE

Ind- og Udbetaling i næste Uge Onsdag den 23. December og den følgende Uge Lørdag den 2. Januar Kl. 7—8½. *Kassereren.*

## ANNONCER

**Sætter-Trykker,**

28 Aar gl., ønsker Pladsforandring. Billet mrkt. »141« modtager Ekspeditionskontoret.

**1ste Klasses Bogtrykkeri,**

med alle moderne Hjælpemaskiner, godt indarbejdet *Ugeblad,* kan ved hurtig Handel købes for ca. 8500 Kr. med 2500 Kr. Udbetaling. — Billet mrkt. »Stor Stationsby 143« bedes indlagt paa Ekspeditionskontoret.

**Mindre Bogtrykkeri**

i København til Salg. Hurtigpresse, Viktoriapresse, Skæremaskine og stort Skriftmateriel, Billet mrkt. »144« modtager Ekspeditionskontoret.

**Tandlæge Viggo Jensen**

*Klareboderne 2 2*, Hj. af Købmagergade 40
Konsultationstid fra 10—7
Onsdag og Lørdag fra 10—3½

Telefon Byen 6700

**FRITZ MÜLLER**

*Grafisk Fagforretning ... Wesselsgade 23*

Skrift, Messinglinier, Blindmateriel

Alle tekniske Artikler for Faget, Maskinbaand, Værktøj
Farver til alt grafisk Arbejde • Telf. Centr. 10291

Ny Afdeling for Arbejdstøj.

**SKRIFTSTØBERI**
**FARVEFABRIK**
**FAGSNEDKERI**

**HARRY LØHR - KØBENHAVN**

**A/S F. L. BIE** Valdemarsgade 14 København V.

TELEFONER: CENTR. 6518, 6519 & 8062

GRAFISK FAGFORRETNING

Stort Lager af alle grafiske Maskiner

leverer bedst og billigst fra Lager forniklede Tænger, Aale, Vinkelhager og alt andet Tilbehør for Trykkeriet og Sætteriet ●

CONTRASOL-FARVER

Drøjere
Renere
Ultra lysægte
Bedre
Intensive
Nye Farver
fra DRUBIN

INDUSTRI TRYKKERIET BERGH. SCHMIDT - KØBENHAVN

# TYPOGRAF-TIDENDE

ORGAN FOR DE TYPOGRAFISKE ARBEJDERES INTERESSER

NUMER 52 KØBENHAVN DEN 25. DECEMBER 1936 63. AARGANG

## KONFERENCEN I GENEVE

III

(Sidste Artikel.)

Før Debatten om Definitionen af Begrebet »den grafiske Industri« aabnedes, erklærede de britiske Arbejdsgiveres Repræsentant paa hele Arbejdsgivergruppens Vegne (med Undtagelse af den amerikanske), at hans Gruppe ansaa Forberedelsen af en international Konvention om Reduktion af Arbejdstiden i den grafiske Industri til 40 Timer for baade uigennemførlig og uønskelig. Gruppen holdt det derfor for ulogisk at tage Del i nogen Diskussion om Definition af Industrien med det nævnte Tidsforkortelses-Formaal for Øje.

Forskellige Regeringsrepræsentanter saavel som den amerikanske Arbejdsgiverrepræsentant udtalte deres Beklagelse af dette Standpunkt og pegede paa den tekniske Værdi af Arbejdsgivernes Medvirken ved Definitionens Udformning, idet man erkendte, at en saadan teknisk Medvirken ved Definitionens Udformning ikke præjudicerede Arbejdsgivernes endelige Standpunkt til 40 Timers Ugens Gennemførlighed.

Paa Præsidentens Henstilling trak Arbejdsgivergruppen sig tilbage for fornyet Overvejelse, og efter Mødets Genaabning erklærede Gruppen, at den maatte fastholde sit Standpunkt ikke direkte at medvirke ved Udformning af Definitionen, men vilde — som en Høflighed mod Konferencen — paahøre den Drøftelse, som skulde foregaa af Definitionsbegrebet muligvis gribe korrigerende ind; iøvrigt fastholdt Gruppen sin Opposition mod 40 Timers Ugen.

Herefter forelagde Arbejdergruppen følgende (i Gruppemøder udarbejdede) Resolution:

»Omfanget af Konventionen om Reducering af Arbejdstiden i den grafiske Industri til et Maksimum af 40 Timer ugentlig skal indbefatte alle Arbejdere og lønnede Medarbejdere i alle Virksomheder, Etablissementer og Institutioner, som er beskæftiget helt eller delvis med Forberedelse eller Gennemførelse af

1. alle Fremgangsmaader for Trykning;
2. Bogbinding; Fremstilling af Regnskabsbøger; Fabrikation af Kartonage; Fremstilling af Artikler af Papir;
3. Fotomekanisk (kemigrafisk) Reproduktion, indbefattet Fotogravure;
4. Duplikering ved Hjælp af specielle Maskiner;
5. Skriftstøbning og Stereotypering;
6. Alle Virksomheder, Etablissementer og Institutioner, i hvilke saadant Arbejde udføres som noget subsidiært.«

Arbejdergruppens Ordfører (Isaacs, Stor-Britanien) motiverede Resolutionen som Basis for Diskussionen, idet den ikke gjorde Fordring paa at være saadan, at den ikke kunde undergaa Ændring.

Arbejdsgivernes Ordfører (Danskeren Ørsted) erklærede, at saafremt Resolutionen fastholdtes med den Ordlyd i Indledningen, der fastslaar Definitionen af Industrien som værende en Forberedelse til en Konvention om 40 Timers Ugen, skulde man overhovedet ikke regne med Arbejdsgivernes videre Deltagelse.

Mødet besluttede først at diskutere Fastsættelsen af Omfang af og Rammerne for Industrien og senere at vende tilbage til Indledningen. Under Debattens Forløb besluttedes det, at Resolutionens Indledning skulde lyde:

»Det tekniske Møde mener, at Tryk-Industrien skal omfatte alle Arbejdere og lønnede Medarbejdere i alle Virksomheder, Etablissementer og Institutioner, som er beskæftiget helt eller delvis med Forberedelse eller Gennemførelse af: . . . .«

Debatten beskæftigede sig iøvrigt med hvert enkelt Punkt i den foreslaaede Resolution, og i den Rapport, som Arbejdsbureauet skal forelægge Arbejdskonferencen næste Aar, skal Bureauet tage Hensyn til de Betragtninger, der under Debatten fremsattes.

Hvad Punkt 1 angaar gjordes en Række Betragtninger gældende, men stort set syntes den foreslaaede Udtryksform at dække Mødets Opfattelse.

Punkt 2 bibeholdtes som foreslaaet, efter at det gennem Diskussionen var fastslaet, at der med Punktet mentes alt Arbejde, som udførtes paa Bogbinderværksteder, Kartonagefabrikker, Linieranstalter og lignende.

Punkt 3 ændredes til at lyde:

»Alle Fremgangsmaader, ved hvilke Plader, fremstillet efter et Fotografi, gøres anvendelige til Trykning.« (Det tilføjedes dog, at ogsaa graverede Plader samt Plader af Træ, til Anvendelse for Trykning, er indbefattet.)

Vedr. Punkt 4 fastsloges det, at der hermed ikke tænktes paa Kontorer, Banker og lign., der duplikerer for eget Brug, men paa Foretagender, som efter deres Karakter kunde betragtes under samme Synsvinkel som Virksomheder, der fremstiller Tryksager.

Punkt 5 vedtoges det at forstaa som omfattende ikke alene Støbning af Bogstaver, men al Støbning (Linjer, Plader etc.) til Trykformaal.

Hvad Punkt 6 angaar, fastsloges det, at Definitionen omfatter ogsaa saadanne Virksomheder, som ikke i sig selv hører under den grafiske Industri, men som i vist Omfang udfører saadant Arbejde, som henhører under den grafiske Industri, og at i saadanne Virksomheder kun de ved den grafiske Industris Arbejde beskæftigede skal være omfattet af Resolutionen.

— — —

Uanset visse Forbehold og Betænkeligheder, som kom

til Udtryk under Debatten (over for Spørgsmaalet om dels Definitionens Omfang og dels dens Klarhed) gaves der dog ved Mødets Slutning fra alle Gruppers Ordførere Udtryk for den Opfattelse, at Diskussionen havde været meget nyttig og havde kastet Lys over Spørgsmaalet om Muligheden af en Arbejdstidsforkortelse.

Arbejdsgivernes internationale Ordfører (Ørsted) udtalte overfor de Argumenter, som Forsvarerne af en 40 Timers Uge havde fremsat, at det var hævdet,

*at* Forkortelsen vilde virke som en Afhjælpning af Ledigheden,

*at* Arbejderne derved vilde faa mere Del i de tekniske Fremskridt, og

*at* Forkortelsen vilde tilfredsstille Fordringer af humanitær Art.

Hvad nu Afhjælpning af Ledigheden angaar, gjorde Taleren opmærksom paa, at i adskillige Lande var Ledigheden under 10 pCt., altsaa en Procent, der maatte kaldes normal, idet Industriens Udvikling krævede en vis Reserve af Arbejdskraft. Hvad angaar de tekniske Fremskridt, havde Arbejderne længe haft Fordele derved gennem forøget Løn, betalte Helligdage, mindre anstrengende Arbejde etc., og iøvrigt havde de tekniske Fremskridt ikke medført Beskæftigelse af færre, tværtimod.

Og hvad angik de humanitære Fordringer, kunde det ikke siges, at Arbejde i den heromhandlede Industri var særlig haardt, og Indrømmelser var jo opnaaet, hvad angik f. Eks. Natarbejdet. Han frygtede, at Industrien ikke vilde kunne bære den Fordyrelse, som Indførelsen af en 40 Timers Uge vilde betyde, og i hvert Fald kunde et saadant Forsøg ikke gøres internationalt med de mange deraf flydende Vanskeligheder; skulde der reguleres, kunde Reguleringen overlades til de kollektive Overenskomster.

Arbejdernes internationale Ordfører (Mertens) bemærkede, at selv en Ledighed paa under 10 pCt. paa ingen Maade maatte betegnes som noget, der burde være normalt. Hvad de sundhedsmæssige (humanitære) Krav angik, fremførte han en Række Eksempler paa, i hvor høj Grad netop bestaaende Arbejdsforhold og -Metoder gjorde en Arbejdstidsforkortelse paakrævet. Han erklærede sig selv som en Tilhænger af kollektive Aftaler i de enkelte Lande; men det var jo netop Arbejdsgiverne, som i det ene eller det andet Land afviste Arbejdernes Fordringer med Henvisning til Konkurrencen fra andre Lande. Derfor maatte en international Konvention kræves.

Arbejdergruppens Ordfører (Isaacs) pegede paa, at den Kendsgerning, at begge Parter erklærede sig i Favør af kollektive Overenskomster, burde medføre, at en Konvention holdt sig til visse almindelige Principer, hvis nærmere Udarbejdelse overlodes til de nationale Overenskomster, ligesom Spørgsmaalet om Lønnens Fastsættelse burde overlades til de nationale Overenskomster. Hvad Overarbejde angaar, var Arbejderne Modstandere af dette, men erkendte, at helt kunde Overarbejde ikke afskaffes; men det maatte og skulde mærkbart begrænses, og ogsaa dette Spørgsmaal burde medtages i Konventionen. Af en Konvention bør ogsaa alle smaa Virksomheder, hvor der arbejder andre end Indehaveren selv, være omfattet. Endelig erklærede han, at Arbejderne vilde være beredt til, eventuelt ved en Forkortelse i Tempi, at medvirke til Overvindelse af de branchemæssige og tekniske Vanskeligheder, som 40 Timers Ugens Gennemførelse midlertidigt kunde medføre.

— — —

Efter at Gruppe-Ordførerne derefter havde udvekslet Høflighedsudtalelser indbyrdes samt takket Konferencens Præsident for Ledelsen af Forhandlingerne, sluttede Konferencen den 4. December Kl. 7 Aften.

*Sigv. Hellberg.*

Noter. Af *Danskere* havde i Plenarmøderne tre Ordet: Arbejdsgiverrepræsentanten *Rise*, som hævdede, at Ledigheden for Typografer i Danmark nu var saa ringe, at en 40 Timers Uge ikke kunde gennemføres. *Julius Schrøder* præciserede i en Replik, at Rises Tal-Konklusioner kunde han ikke tiltræde. Direktør *Dreyer* fremsatte flere Udtalelser, dels for at imødegaa Arbejdsgivergruppens Ønsker om at sabotere Forhandlingerne, dels om tekniske Enkeltheder. Hr. Dreyer præsiderede ved et af Møderne.

# FAGLIG STUDIEREJSE I TYSKLAND

II

Efter forudgaaende Korrespondance med den tyske Bogtrykkerforenings Hovedkontor i Berlin havde jeg gennem denne — med Bogtrykker Rosendahl i Esbjerg som Mellemled — modtaget Introduktionsskrivelser til Formændene for de lokale Bogtrykkerforeninger i Dresden, München og Stuttgart. I disse Skrivelser pegedes blandt andet paa, at tyske Bogtrykkere altid mødte stor Velvilje paa Rejser i Danmark, hvorfor man blev anmodet om ogsaa at tage sig velvilligt af mig.

Dette skete da ogsaa i stor Udstrækning alle Steder, men særlig var Formanden for Dresdens Bogtrykkerforening, Dr. Rossner, overordentlig hjælpsom og stærkt interesseret i min Rejses Formaal.

Skønt min Ankomst til Berlin fandt Sted næsten en Uge før Olympiadens Aabning, havde mange Fremmede allerede indfundet sig, og selv om man sammenligner Millionbyen med en Myretue, saa dækker det alligevel kun daarligt det myldrende Liv og den voldsomme Trafik, som da allerede udfoldede sig. Vil man blive i Sammenligningen med Myretuen, kan den kun med Held anvendes, naar man tænker sig Tuen i de Øjeblikke, da to ødelæggelsessyge Knægte begynder at rode i den med en Kæp!

Det var altsaa i høj Grad velgørende at holde sit Indtog i den gamle, rolige og fornemme By Dresden. Og den er dog ikke noget Ebberød! Byen besøges for Eksempel aarligt af ca. 300,000 Fremmede!

Formaalet med mit Besøg hos Dr. Rossner i Dresden var for det første at bede Doktoren skaffe mig Adgang til »Dredsner Anzeiger« og for det andet at orientere mig om Typograflærlingenes Uddannelse. For det sidstnævntes Vedkommende viste det sig i høj Grad, at jeg var kommen til den rette Mand.

Som saa mange andre Steder kneb det ogsaa i Dresden at fremskaffe de fornødne Midler til Indkøb af tidssvarende Materialer og Maskiner til Typograflærlingenes Fagklasser; men ved et maalbevidst og utrætteligt Arbejde var det ikke alene lykkedes Dr. Rossner at skabe Interesse for Sagen, men tillige at skaffe de nødvendige Penge, saaledes

## DANSK TYPOGRAF-FORBUND

### Kontingentet til Fortsættelseskassen.

Den af Arbejdsdirektoratet givne Tilladelse til Ophør med Kontingentbetaling i Fortsættelseskassen fra 1. Januar er bortfaldet, da Kassen igen er traadt i Virksomhed.

Kontingentet til Forbundets Kasser undergaar saaledes ingen Ændringer ved Aarsskiftet.

### Til Inkassatorerne.

Der skal i Aar regnes med *53 Ugebidrag*. Inkassatorerne bedes i den Anledning paa sidste Uge paa Listen opføre 2 Kontingenter (dobbelt Kontingent), saaledes at der paa sidste Liste i Aar indgaar *5 Ugers Kontingent* i Stedet for de sædvanlige 4 Uger. 53. Uge slutter med Fredag den 1. Januar. *O. A. Lundin.*

### Kontingentet i København.

I Henhold til Generalforsamlingsbeslutning forhøjes Kontingentet til Lokalkassen med *10 Øre* for heltbetalende og *5 Øre* for mdl. og kvl. Hjælpearbejdere. Kontingentet bliver herefter *5,60 Kr.* for heltbetalende, *3,60 Kr.* for mdl. Hjælpearbejdere og *3,10 Kr.* for kvl. Hjælpearbejdere, der fordeler sig saaledes:

| | Ialt | Arbl.kassen | Forts.kassen | Hjælpekassen | Sygekassen | Begr. kassen | Reservefonden | Lokalkassen |
|---|---|---|---|---|---|---|---|---|
| Heltbetalende..... | 5,60 | 110 | 20 | 170 | 140 | 10 | 70 | 40 |
| Mdl. Hjælpearbejdere | 3,60 | 80 | 15 | 110 | 70 | 10 | 50 | 25 |
| Kvl. Hjælpearbejdere | 3,10 | 55 | 10 | 110 | 70 | 10 | 35 | 20 |

For Hustruer, der er Medlemmer af Begravelseskassen, betales fremdeles 5 Øre ekstra pr. Uge.

at Fagskoleundervisningen for de Dresdner Typograf-Lærlinge maa siges at være noget nær den helt ideelle.

Fagklasserne er indrettet i »Die Neustädter Knabenberufs-Schule«. Bygningen er ældre; men ved hensigtsmæssige Ombygninger og ved at indrette de grafiske Fagklasser i de øverste Etager er der skaffet de unge Typografer baade lyse og luftige Lokaler.

Fagskolen er inddelt i 9 Sætterklasser og 7 Trykkerklasser, og der undervises ialt 383 Lærlinge, hvoraf de 234 er Sættere og 149 Trykkere. Undervisningen foregaar for en stor Del om Dagen, saaledes at de unge Lærlinge møder om Formiddagen og de ældre om Eftermiddagen. Denne Ordning er truffet af praktiske Hensyn til de Trykkerier, hvorfra Lærlingene kommer, idet man nødig vil undvære de ældre om Formiddagen.

Skolen raader over nye, moderne Maskiner og et udmærket Skriftmateriel, Lærerkræfterne er de stedlige Trykkeriers Faktorer.

Læretiden er overalt i Tyskland 4 Aar, og straks ved dens Begyndelse deltager Lærlingen i Fagskolens Undervisning.

Efter det tredje Læreaars Forløb aflægger Lærlingen en »Mellem-Prøve« (Zwischen-Prüfung), og ved Læretidens Udløb sin Svendeprøve (Schluss-Prüfung); derefter beskæftiges han endnu et halvt Aar paa sit Lærested.

Efter det interessante Besøg paa Fagskolen, hvorunder Dr. Rossner var utrættelig i at forklare og forevise, overrakte Doktoren mig nogle Mapper med Elevarbejder fra Undervisningsaaret 1934—35. Mapperne indeholder foruden Lærlinge-Arbejder ogsaa Resultaterne af et 100 Timers fagligt Kursus for langvarigt arbejdsløse, og for begge Deles Vedkommende gælder det, at de opnaaede Resultater er meget smukke.

Forinden Dr. Rossner ledsagede mig til

**»Dresdner Anzeiger«,**

inviterede han mig venligst paa en Biltur baade gennem det gamle og det ny Dresden — en Tur, som forstærkede det smukke Indtryk, jeg allerede havde faaet af den gamle Kunstby.

I »Dresdner Anzeiger«s Hovedkontor tog jeg Afsked med Dr. Rossner, hvorefter en interessant Rundgang i det store Bladhus begyndte. Avisen, der er Morgenblad og over 200 Aar gammel, trykkes i to Oplag — et tidligere for Oplandet og et senere for Dresden og Forstæderne. Foruden Bladet trykkes een Gang om Aaret Dresdens Vejviser, og alene til dette Arbejde staar et stort Haandsætteri og Maskinsætteri til Disposition. Vor Gang gik ogsaa gennem disse Sætterier; men da det ikke var Vejviser-Tid, gjorde Lokalerne et temmeligt øde Indtryk — Sætterne pynter nu alligevel svært op i et Sætteri!

Til Fremstillingen af Bladet er selvfølgelig alle de nyeste tekniske Hjælpemidler taget i Brug, og over 300 Mennesker beskæftiges i Sætterier og Trykkeri.

Efter et Besøg i »Zwinger«s storslaaede Malerisamlinger og i »Grünes Gewölbe« med sin verdensberømte Ædelstens-Samling tog jeg den følgende Dag ud til

**Rockstroh-Værkerne**

i Heidenau, ca. 14 km udenfor Dresden. — Min Cicerone gennem denne store Virksomhed var Lederen af Hustrykkeriet, Faktor Hammer, og en mere samvittighedsfuld Vejviser havde jeg ikke paa hele min Tur. Vi gik meget grundigt til Værks og begyndte først i Støberierne, hvor halvnøgne, svedende Arbejdere løb rundt med det flydende Jern til de mange forskellige Støbeforme. Derefter gik Turen gennem Monterings-Hallerne for Victoria-Digler, Kobold-Digler, Merkur-Digler, Victoria Hurtigpresser, Victoria-Astra Totur Hurtigpresser, Victoria Kobold Auto-Digler og Offset-Presser, og omsider sluttede vi i Fabrikens Trykkeri, hvor det dokumenteredes, at Firmaets mange Maskiner virkelig er i Besiddelse af alle de gode Egenskaber, som det foreholdes den eventuelle Køber! Demonstrations-Arbejdet udnyttes praktisk ved Trykning af en Mængde meget smukke Brochurer om Rockstroh-Værkernes Frembringelser.

Faktor Hammer forklarede alt meget indgaaende, og kom vi ved mine Spørgsmaal ind paa Omraader, hvor

hans Viden efter egen Opfattelse ikke var solid nok, traadte Ingeniører og Afdelingsformænd hjælpende til.

Særlig bemærkelsesværdig er den Omhu og Interesse, som vises selv de mindste Maskindele og selvfølgelig ikke mindre de færdige Maskiner.

En monteret Maskine prøvekøres i 6 Dage, derefter skilles den fuldstændig ad for at underkastes et grundigt Eftersyn, samles igen og kører i 3 Dage med fuld Form — en Belastning, som vel nok aldrig forekommer i Praksis.

Faktor Hammer betænkte mig ved Afskeden med en Del fine Tryksager, og saa gik det videre til Leipzig, hvor der velvilligst var tilstedt mig Adgang til en af de mest anerkendte Læreanstalter for Udøvere af de grafiske Fag.

**Die Meisterschule für das graphische Gewerbe zu Leipzig.**

Leipzig mindede i de travle Morgentimer en hel Del om Berlin. En tæt og bred Strøm af Cyklister og store Skarer af Fodgængere hastede til Dagens Gerning. Biler og Motorcykler tuttede, og Sporvogne klemtede — det var en noget brat Overgang fra den lydløse Trafik i Odense! —

Endelig stod jeg foran Mesterskolens smukke, moderne Bygning, hensigtsmæssigt bygget og indrettet til sit Brug. — Hr. Schlüter, som viste mig rundt, var stærkt interesseret i, at jeg fik det bedste Indtryk af Skolen.

Haandsætteriet er indrettet i et af Skolebygningens største og smukkeste Lokaler og har Plads til 35 Elever; ved Siden af Sætteriet findes et Lokale, hvor Eleverne kan sidde og lave Udkast til deres Arbejder.

Sætteriet er rigeligt forsynet med Skrift, Ornamenter, Streger og Udslutningsmateriale, der findes for Eksempel ca. 60 forskellige smukke, moderne Skrifter, og mere prosaisk udtrykt i Kilo er der af Udslutningsmateriale 5000 — Færdighed i at lave private Materiale-Kræmmerhuse er der altsaa ikke større Lejlighed til at erhverve sig!

Der undervises for Sætternes Vedkommende i Værk- og Tidsskrift-Sats, Akcidens-, Tabel-, Fartplan-, Katalog-, Node- og matematisk Sats samt Annonce-Sætning, desuden gives Undervisning i det typografiske System, i Manuskriptordning, Indretning og Organisation af Sætteri. Hver Elev faar ligeledes praktisk og teoretisk Undervisning i Maskinsætning paa Linotype-, Intertype-, Typograph- og Monotype-Maskine.

For Trykkernes Vedkommende undervises bl. a. i Indretning og Organisation af Trykkeriet, Maskinkendskab, Udskydning, Trykfarve-Kendskab, Behandling af Papir, Betjening af Digler, Automater, almindelige Hurtigpresser og Totur-Presser samt af de forskellige Paalægningsapparater. Endvidere i Tilretning af Værk-, Akcidens-, Illustrations-, Tre- og Firefarve-Tryk-Forme og desuden i Blanding af Trykfarver.

Undervisningsaaret er delt i to Semestre, Vintersemestret, der begynder 1. Oktober, og Sommersemestret, som strækker sig fra 1. Marts til 31. Juli; i særlige Tilfælde kan der dog opnaas Tilladelse til at søge Undervisning i kortere Perioder. Fra 1. August til 30. September er Skolen lukket paa Grund af Sommerferie. Om Vinteren er den ugentlige Undervisningstid 42 Timer, om Sommeren 48.

Den længste Undervisningstid strækker sig over 4 Semestre og er beregnet for Elever, som for Eksempel skal overtage ledende tekniske og økonomiske Stillinger indenfor Bogtrykfaget. For dygtige Typografer regner man med, at 2—3 Semestre vil være tilstrækkeligt for at kunde faa det fulde Udbytte af Studiet paa Skolen.

Typograf-Lærlingene i Leipzig undervises ogsaa paa Skolen — efter samme Principer som i Dresden — og uafhængig af Mesterskolen.

Den interessante Rundgang sluttede i den smukke Foredragssal, som ogsaa er indrettet til Forevisning af kemiske Forsøg og til Fremvisning af Film.

Som Erindring om mit Besøg modtog jeg et Eksemplar af Skolens Kalender for 1936, et ualmindelig smukt lille Arbejde, der tydeligt angiver de Maal, Skolens Undervisning tilstræber.

*Aage Vilh. Pedersen.*

(Fortsættes.)

## AFDØD KOLLEGA

En gammel Trykker, *Edvard Hansen*, døde forleden efter nogen Tids Sygdom. Edvard Hansen var født 1862 i København og lærte i Henningsens Bogtrykkeri. I 1929 maatte han holde op at arbejde og søge Aldersrente. Edv. Hansen deltog som en af de indbudte Gamle i Trykkernes Jubilæumsfest i Oktober.

Begravelsen skete Lillejuleaftensdag, da vor Fane, som Edv. Hansen tidligere ofte selv bar ved Begravelser, sænkedes over hans Baare paa Bispebjerg Krematorium.

## BREV FRA OSLO

På den faglige front kan man for tiden spore noen uro, vi har i den siste tid hatt en hel del s. k. »ulovlige konflikter«, hvor arbeidernes forbitrelse over at arbeidsgiverne alene i ly av gamle tariffavtaler skal høste profitten av krigs- og høikonjukturene, så å si har slått ut i lys lue. En del av disse konflikter har sluttet med delvis seier for arbeiderne, men en sørgelig undtagelse er sjokoladeindustrien, hvor arbeiderne blev forespeilet, at bare de gikk tilbake til arbeidet, så skulde man se på spørsmålet om lønnsregulering. Med sedvanlig arroganse har arbeidsgiverne satt slike betingelser for lønnstillegg, at arbeiderne ikke kunde godta disse. Et er sikkert, viser ikke arbeidsgiverforeningen mere imøtekommenhet, så har vi snart store »ulovlige« konflikter — på tross av arbeiderregjeringen, som naturligvis gjør hvad den kan for arbeiderne, men ikke makter å stegge den norske kapitalistklasses privilegium på å utnytte konjukturene.

For tiden har vi en »lovlig« konflikt, nemlig i restaurant og hotellbransjen. Omtrent alle bedrifter av noen betydning i Oslo er lukket, naturligvis til stor gene for publikum. I dette fag er forholdene slike, at man må gå til store forbedringer, hvis opgjør skal kunne finne sted. Arbeidsforholdene er her, som andre steder i samme bransje meget slette.

I henhold til vedtak på L. O.s kongress har vårt forbund optatt forhandlinger med Litografforbundet og Bokbinderforbundet om sammenslutning i *eet* forbund. Våre representanter i den komité, som skal utrede spørsmaalet, er kollegene Torkildsen og Ottesen. Hvorvidt man kan komme til enighet er ennu uvisst — men man kan ikke komme bort fra det faktum, at det i de siste 10 år har foregått en forandring i opinionen innen fagbevegelsen i dette spørsmål, som når alt kommer til alt er av mere teoretisk enn praktisk art. Men, dette vil vise sig snart, signaturen tviler på, at man ved et vedtak påa en kongress kan påtvinge medlemmene en organisasjonsform, som ikke har hjemmel i opfatningen, men for ikke å foregripe begivenhetenes utvikling skal jeg idag ikke nærmere utdype mitt syn på spørsmålet.

Styret i Norsk Centralforening for Boktrykkere har besluttet å utdele et ekstrabidrag til jul til de ledige som ikke har understøttelse.

En komité har nu fremkommet med forslag til ny håndverkslov, den inneholder bl. a. bestemmelser om tvungen svenneprøve og at lærlingenes skoletid skal fratrekkes i hans arbeidstid.

En ny lov om arbeidervern trær i kraft 1 Januar 1936.

Ved urafstemning i L. O. har man besluttet å starte en fagorganisasjonens pensjonskasse for tillitsmenn og funksjonærer ansatt i fagorganisasjonen. Vårt hovedstyre frarådet medlemmene å stemme for forslaget, da vi fandt det for lite forberedt og hadde en del endringer å foreslå, som det ikke var anledning til å få fremmet. N. C. f. B.s medlemmer fulgte også praktisk talt henstillingen, men, vi er en liten gruppe og blev nedstemt.

Vårt fag har for tiden ganske gode konjukturer, men om disse vil holde sig også efter jul, er ikke godt å si, vi får håpe det!

Den norske Nobelkomités beslutning om å tildele Ossietzsky fredsprisen har foråısaket stort opstyr, en hel del av den norske naziinfiserte presse har raset både før og efter beslutningen, ja man kan vel si, at den har opmuntret tyskeıne til å protestere, det er det, man kaller å være nasjonal!

Våre hjemlige Grønlandssjåvinister har påny stukket frem hestehoven. I en henvendelse til regjeringen har man påny gravet op denne sak og forlanger opreisning. Arbeiderregjeringen har imidlertid heldt noe koldt vann i blodet på herrene, det går nemlig ikke så lett å påvirke denne regjering som tilfelle var med bonderegjeringen, som ved sin avgjørelse i dette spørsmål bidrog sitt til, at Norge tapte en sak, som burde være avgjort ved venskapelige forhandlinger slik som det sømmer sig to kulturstater.

Norsk Boktrykkalender er utkommet, som vanlig med både godt utstyr og innhold. De danske kolleger, som har interesse av å følge med i hvad norsk boktryk kan by idag, bør kjøpe boken, den koster 3 kroner og bestilles hos Alfred Løkkeberg, Folkets Hus, Oslo.

En god jul og et godt nytt år ønskes alle danske kolleger!

Oslo 8 november 1936. *B. F—m.*

# MILLIONÆRERNE FØRST

I Diskussionen om Selvforsyning og Planøkonomi, som udsendtes forleden gennem Radioen, hævdede Næstformanden i De samvirkende Fagforbund, *Chr. Jensen*, med Rette, at Staten ikke kunde gribe ind og ved Voldgift fastsætte Arbejdernes Løn uden samtidig at fjerne de Aarsager, der fremkalder Konflikterne. Arbejdsgiverne vil Fred — sagde Chr. Jensen — naar de kan faa Lov at faa hele Udbyttet af Produktionen, men Arbejderne forlanger ogsaa deres Del af Produktionsudbyttet, og *skal* der ske Statsindgreb, bør de ikke indskrænkes til Lønnen, men ogsaa omfatte Varepriserne.

Socialminister *Ludv. Christensens* Stilling til dette Spørgsmaal var ikke helt klar. Han kunde nok tænke sig — om fornødent — gennem en Priskontrol at bevare Reallønnen. Men naar der var Tale om en Udligning mellem Erhvervene ved Hjælp af prishævende Foranstaltninger, kunde man ikke uden videre kompensere Stigningen, da en saadan Kompensation vilde ophæve Udligningen, og derfor vilde blive en Skrue uden Ende.

Denne Forklaring er ikke saa lige til.

Man skulde dog mene, at hvad enten Nedgangen i Arbejdernes Løn skyldes Konjunktursvingninger eller Statsforanstaltninger, er Smerten den samme.

— — — I Følge Statistisk Departement er Millionærernes Antal her i Landet i det sidste Aar steget med 17 — fra 464 til 481 — et i Forhold til Landets Størrelse ret anseligt Tal. Af Halvmillionærer findes her 1006. Endvidere er her 311 Skatteydere, der har en Indkomst paa over 100,000 Kr.

Det er en betænkelig Udvikling i vort lille demokratiske Land. Overfor disse Indtægter var en Udligning i høj Grad paakrævet, saa meget mere som Forøgelsen af de store Indtægter i væsentlig Grad skyldes de Foranstaltninger, der under Selvforsyningsbestræbelserne er foretaget fra Statens Side.

Før en saadan Udligning har fundet Sted burde al Tale om en Erhvervsudligning, der berøver *Arbejderne* noget af deres beskedne Indtægter, forstumme. *Fr. N.*

# FORETAGET KASSEEFTERSYN

Vi foretog Dags Dato et uanmeldt Kasseeftersyn hos Kassereren for den københavnske Afdeling, Hr. O. A. Lundin, og samtidig hos Hovedkassereren for Dansk Typograf-Forbund og Bogtrykfagets Arbejdsløshedskasse, Hr. Ths. Pedersen. — Hr. O. A. Lundins Beholdning var Kr. 246.898,62, som fordeler sig saaledes:

| | | |
|---|---|---|
| Obligationer og Aktier | Kr. | 110.009,75 |
| Sparekassen | - | 134.286,03 |
| Kassebilag | - | 1.504,00 |
| Kontant Beholdning | - | 1.098,84 |
| Ialt | Kr. | 246.898,62 |

og hos Hr. Ths. Pedersen var Beholdningen Kr. 3.531.223,35 som fordeler sig paa følgende Maade:

| | | |
|---|---|---|
| Arbejdsløshedskassen: | | |
| I Sparekassen | Kr. | 1.148.583,34 |
| Fortsættelseskassen | - | 406.289,54 |
| De øvrige Kasser: | | |
| Obligationer | - | 190.600,00 |
| Prioriteter | - | 215.959,34 |
| Aktier | - | 80.000,00 |
| Depositum (D. F. D. S.) | - | 500,00 |
| Sparekassen | - | 1.483.713,07 |
| Kassebilag | - | 742,00 |
| Kontant Beholdning | - | 4.836,06 |
| Ialt | Kr. | 3.531.223,35 |

Alt var i Overensstemmelse med Bøger og Bilag; Sparekassebøger og Obligationer eftersete og Beholdningernes Tilstedeværelse konstateret.

København, den 15. December 1936.

*Carl J. Christoffersen.* *N. M. Nielsen.*
*Niels Nielsen.* *Carl Schnoor.*

# GENERALFORSAMLINGER

## Typografernes Stiftelser

afholdt ordinær aarlig Generalforsamling Søndag den 6. December 1936. Dirigent var *C. Schnoor*, Sekretær *N. Nielsen*. Formanden, *Carl Nielsen*, aflagde Beretning om Virksomheden. Der var Fremgang for Ejendommene og i det hele Stigning i de Beløb, som anvendes til vort Formaal. De gamle Ejendomme var afhændet paa gunstige Betingelser, og Overflytningen af Fribeboerne i det væsentlige afsluttet. Der er nu 41 Friboliger, og vi haaber at kunne forøge Antallet yderligere. Vi har haft den Glæde at modtage 500 Kr. fra Rundskuedagen og 200 Kr. fra Firmaet J. H. Schultz. — Kassereren, *Peter Jensen*, forelagde Regnskabet med Henvisning til det udsendte trykte Regnskab. De mest interessante Poster er de, der vedrører Salget af de gamle Ejendomme. Disse stod os i sin Tid i ca. 125,000 Kr. Efter at have været brugt i alle de mange Aar afhændes de nu for 200,000 Kr. med passende Udbetaling og god Renteafkastning af Restbeløbet. Status viser en Formuefremgang paa 100,000 Kr. Hertil kommer Henlæggelser til Reservefondet, Afdrag paa Gæld m. m. Stiftelsen bliver efterhaanden en godt konsolideret Virksomhed. Efter

nogen Diskussion, væsentlig om mindre Punkter i Beretningen og Regnskabet, hvori deltog *Henr. Eriksen*, *Gundorph-Sørensen*, *Aage Hansen*, *P. Schmidt* og *Nic. Wendt*, og nogle Forespørgsler, der besvaredes henholdsvis af Formanden og Kassereren, godkendtes Beretning og Regnskab eenstemmigt. Derpaa vedtoges den lovmæssige Bevilling af Midler til Anvendelse i det løbende Regnskabsaar. Man gik derefter over til Behandling af Styrelsens Forslag om Fuldmagt til Køb af Grund og Gennemførelse af nyt Byggeri. — *Formanden* anbefalede Forslaget og betonede, at det vilde være en god Anbringelse af vor disponible Kapital at bygge et nyt Hus, thi det er Ejendommene, der er Grundlaget for vor Virksomhed. — *Kassereren* knyttede hertil en Redegørelse for den foreløbige Plan for Byggeriet, men gjorde opmærksom paa, at Tidspunktet af forskellige Grunde ikke kunde angives, og at Styrelsen maatte have frie Hænder i alle Spørgsmaal vedr. Sagen. — Efter yderligere Anbefaling af *Viggo Christensen* og *Emil Frederiksen* vedtoges Forslaget om Fuldmagt eenstemmigt. — Derefter foretoges Valg. — Formanden, *Carl Nielsen*, Styrelsesmedlemmerne *Carl Schnoor* og *Vald. Th. Hansen* samt Revisor *N. Nielsen* genvalgtes eenstemmigt. Til Revisorsuppleant valgtes *Emil Frederiksen*, hvorefter Mødet hævedes. *N. N.*

## STYRELSESMØDER

### Københavns Afdeling.

19. Oktober. Kendelsen i Voldgiftssagen mod Litograflauget (Firmaet Andersen & Bruuns Fabriker) giver os Medhold i, at Ugelønnen skal udbetales Fredag og indeholde Løn for samme Fredag. — Nordisk Kunst- og Lystryk var ved Den faste Voldgiftsret indgaaet paa Forlig og skal betale 100 Kr. i Bod. — En længe verserende Sag mod Firmaet Schouw & Co. var nu ved Mægling forligt saaledes, at der gives vis Dispensation vedr. Pasning af en Rotationspresse af særlig enkel Art, at et Misforhold vedr. Paalægningsarbejde ordnes, og at der til Personalet som Helhed gennemføres en Lønforhøjelse af nærmere fastsat Omfang. — Refereredes Afskedigelsessager, ordnet ved Mægling, i alle tre Tilfælde ordnet med fuld Efterbetaling af Løn. — Et Tilfælde havde givet Anledning til over for et Firma at understrege Ulovligheden i at lade Arbejdere under 18 Aar arbejde paa Aftenhold. — Refereredes et paatalt Overarbejde hos et Firma. — Refereredes Stillingtagen til Adgang for en udenlandsk Arbejder i Specialarbejde; Tilladelse var givet for 6 Maaneder med Forpligtelse for vedkommende til at lære fra sig. — Henvendelse foretaget til større Firma om Lønforhøjelse for de kvindelige Arbejdere. — Den hos Firmaet Phillipsen & Co. af Dansk Arbejdsmandsforbund varslede Strejke og vore desaarsag trufne Dispositioner refereredes. — Der udskrives Valg af Branchereprræsentanter til Tarifkommissionen, forholdsmæssig Fordeling fastsattes. — Udkast til Fællesklublove for større Personale gaar med Anbefaling til F. U. — »T. B.« bevilges 25 Kr. — Forespørgsel fra Matteotti-Komitéen vedr. Arbejdstilladelse for en tysk politisk Flygtning besvares imødekommende. — Arbejdernes Fællesorganisation fejrer 25. Oktober 50-Aars Jubilæum; Blomsterkurv sendes. — Stockholms Afdeling fremsender Indbydelse til Deltagelse i 90-Aars Jubilæet; Formanden, Fru Andersen og Axel Jensen delegeredes. — Det vedtages, at Afdelingen deltager ved Udsendelse af Materiale og lign. i Agitationen for den socialdemokratiske Presse. — Et Medlem anmoder om i Utide at maatte fratræde en kontraktmæssigt indgaaet Plads; kan ikke bifaldes. — Sager ang. hvilende Ret og Landophold behandledes. — Et gammelt Medlem indstilles til Kontingentfrihed. — Et tidligere Medlem (Aldersrentenyder), som ikke falder ind under de nye Understøttelsesbestemmelser, anmoder om en maanedlig Hjælp; kan ikke bevilges. — Mødet hævet.

### Tak

for venlig Opmærksomhed ved mit 25-Aars Jubilæum.

*Chr. Pedersen*, 1377, Hjælpearbejder.

## SMAAT FRA NÆR OG FJERN

**40-Aars Svendejubilæum.** Den 1. Januar 1937 har Akcidenssætter *H. P. Hansen*, Holbæk Amts Avis, været Typograf i 40 Aar. Hansen udlærte i H. Foghs Bogtrykkeri i Horsens 1. Januar 1897, hvor han arbejdede til 1903. Efter at have arbejdet i Herning, København og Roskilde kom han i 1905 til Holbæk og fik Plads paa det nyoprettede radikale Holbæk Amts Venstreblad, men flyttede efter en Del Aars Forløb til Holbæk Amts Avis, hvor han passer sin daglige Dont med aldrig svigtende Punktlighed. Skønt Hansen hører til de stille i Landet, faar han dog Tid til at varetage en hel Del Tillidshverv blandt Arbejderne i Holbæk, der sætter Pris paa den stilfærdige og trofaste Maade, han udfører sine forskellige Hverv paa.

**Ogsaa et Jubilæum.** Søndag den 27. December er det 25 Aar siden vor Kollega Stereotypør *Fritz Kluge* kom her til København fra Tyskland, idet han fra denne Dato blev tilmeldt vort Forbund, og fik Ansættelse i A/S J. H. Schultz' Bogtrykkeri, og har siden arbejdet i forskellige Firmaer, i de sidste Aar i Firmaet F. E. Bording. Fritz Kluge er foruden at være en dygtig Mand indenfor sit Fag, tillige en god og interesseret Kollega indenfor sin Branche, han repræsenterer bl. a. Stereotypørernes Interesser indenfor Oplysningsudvalget. Vi ønsker dig til Lykke med kommende Tider. *T. R.*

**70 Aar.** Søndag den 20. December var det 70 Aar siden Haandsætter *Leopold Eickhardt*, Esbjerg, saa Dagens Lys for første Gang i Købstaden Varde. Eickhardt udlærtes i »Vestjyllands Dagblad«s Bogtrykkeri 1886. I 1890 kom han til Esbjerg første Gang og siden 1911 har han arbejdet paa »Vestjyllands Socialdemokrat«.

Eickhardt har hele sit Liv helliget sig Arbejderklassens Sag. Gennem Aarene har han beklædt mange Tillidshverv, ikke alene indenfor Typograferne, hvor han saaledes har været Afdelingens Formand og Kasserer og en Periode Medlem af Forbundsstyrelsen m. m., men tillige har han været Formand for Fællesorganisationen, Medlem af Ligningskommissionen og Hjælpekassen i mange Aar.

Eickhardt har aldrig skaanet sig selv, men fuldstændig ofret sig for andres Vel.

Til Januar sætter Eickhardt Vinkelhagen paa Plads for sidste Gang, og vi ønsker for ham og hans Hustru, at I endnu maa opleve mange lykkelige Aar sammen. *s. b.*

**Trykkernes Begravelseskasse.** Kontingent for 1936 bedes indbetalt inden Aarets Udgang.

**Restancer.** Af Hensyn til Aarsregnskabernes Afslutning maa alle Restancer indbetales paa Listen for 49.—53. Uge.

**Medlemsfortegnelsen.** Materiale til Medlemsfortegnelsen, der optages pr. 2. Januar, vil inden Nytaar være tilsendt Trykkerierne i København.

**Til Inkassatorerne!** Til Typografernes Stiftelser skal der i Oktober Kvartal betales 14 Ugers Kontingent.

**Til Juleuddelingen** har jeg modtaget følgende Bidrag:

Birch 44,00, Vald. Pedersen 35,00, Nielsen & Lydiche (Trykkeriet) 68,00, (Sætteriet) 130,00, Nørrebros Centraltrykkeris Personale 98,00, Firma 10,00, Nordlunde 52,50, Jernbanens Billettrykkeri 40,00, Niels Nielsen 10,00, Carl J. Christoffersen 10,00, Berl. Tidende (Maskinsætteriet) 545,00, Br. 200,00, Nationaltidende 600,00, H. P. Hansen 50,50, Christstreu 53,50, Clasen 5,00, Politikens tekniske Klub 1100,00, Axel Nielsen 18,00, Thor Møller 7,00, Bøhm 23,00, Frelsens Hærs Trykkeri 24,00, Bruun & Co. (2.-3. Br.) 14,50, Provinsbladenes Andelsselskab 25,00, Berl. Tidendes Stereotypi 120,00, P. Hansen 70,00, Jarmer (Firma og Personale) 39,50, Chr. Justesen 29,50,

Forlagstrykkeriet (2. Br.) 161,00, Lupa 18,00, Knudtzon 56,00, Trier 34,00, Wilh. Hansen (2. Br.) 23,00, Bianco Lunos Trykkeripersonale 147,00, Faktor Rasmussen 10,00, Vilh. Søborgs Eftf. 22,50, Industri-Trykkeriet 67,50, Ferslews Billettrykkeri 33,00, Emil Kristensens Pers. 22,50, Bogtr. Emil Kristensen 10,00, Bogtr. Wichmann 5,00, Testmann 39,00, Langkjær 53,00, Frederiksberg Bogtr. 185,00, Spuhr 38,50, Fr. Weiss 39,00, C. Th. Thomsen 52,30, Hafnia 75,50, Fraenckel & Co. (Sætteriet) 81,00, Trykkeriet 68,00, Specialbogtrykkeriet 40,00, I. Chr. Petersen 52,50, Universaltrykkeriet 17,50, Niels Larsen 12,50, Dyva & Jeppesen (Sætteriet) 204,00, Trykkeriet 165,50, L. A. Jørgensen (Principal og Personale) 38,00, Chr. Jørgensen 15,00, Bryrup 60,00, Holger Meyer 126,00, Laursen 67,50, Bærentzen 375,00, Nielsen & Lydiche (Rest) 5,00, Ihrich ÷ 1 Paal. (3.-4. Br.) 49,00, A/S F. E. Bording 50,00, H. B. 15,00, F. E. Bordings Personale 166,00, Hoffensberg (2. Br.) 126,00, Faktor og Kontorpersonale 25,00, Direktør Helger 25,00, Edelmann 3,00, Berl. Tidende (2. Br.) Trykkeri og Hjælpearbejdere 140,00, Ugens Nyheder 25,00, Social-Demokraten (2. Br.) 142,50, Carl Schnoor 5,00, Provinsbladenes Andelsselskab (Firmaet) 20,00.

*Tilsammen Kr. 6 632,80*

Ialt med tidligere indkomne Bidrag *Kr. 10.372,30.*

København, den 21. December 1936. *O. A. Lundin.*

**Til Juleuddelingen** har jeg modtaget følgende Bidrag:

*Esbjerg:* Afdelingens Medlemmer 222,00, »Vestkysten« 25,00, Centraltr. 10,00, »Vestsj. Soc.-Dem.« 15,00, Bogtr. Rosendahl 10,00, Handelstr. 10,00, Bogtr. Poul Schrøder 5,00, Bogtr. L. Olsen & Søn 10,00, ialt 307,00; *Faaborg:* 6 Medl. 30,00, Faaborg Avis 5,00, Faktor C. Petersen 5,00, Bogtr. Styrbæk 5,00, Faktor L. Petersen 5,00, Red. Brandt 5,00, Faaborg Soc.-Dem. 5,00, ialt 60,00; *Fredericia:* Bogtr. Gaaei 5,00, Bogtr. Andr. Petersen 5,00, Bogtr. Johs. Madsen 10,00, R. Ottesen & Søns Bogtr. 10,00, Ejnar Rasmussens Bogtr. 10,00, Restauratør V. Petersen 15,00, Forrf. Arent 10,00, Fred. Soc.-Dem. 10,00, Afdelingens Medl. 145,00, ialt 220,00; *Grenaa:* Red. Andersen 8,00, Bogtr. Holm 5,00, Afdelingens Medl. 30,00, ialt 43,00; *Helsingør:* Afdelingens Medl. 60,00; *Herning:* Bogtr. Jensen, Ikast 3,00, B. Hansen, Ikast 3,00, Bogtr. Pagh 5,00, Bogtr. Boye 5,00, Bogtr. Christensen 5,00, Bogtr. Larsen 5,00, Faktor Christensen 5,00, Faktor Jensen 5,00, Red. Hærvig 3,00, Viggo Hærvig 2,00, Børge Binderup 2,00, Aug. Petersen 1,00, Elvig Larsen 2,00, Herning Folkeblad 10,00, Afd.s Medl. 90,00, ialt 146,00; *Horsens:* Afd.s Medl. 300,00, Hors. Soc.-Dem. 25,00, Folkebladet 25,00, Avisen 10,00, Andr. Hansens Bogtr. 5,00, Horsens Bogtr. 5,00, Backhausen 5,00, Handelstr. 5,00, Brdr. Sørensen 5,00, N. Raackmann 5,00, H. & C. Thau 2,00, N. P. Nielsen 2,00, Trykkerileder C. P. Pedersen 5,00, Eksprestrykkeriet 5,00, F. Schur jun. 5,00, ialt 409,00; *Kolding:* Afdelingens Medl. 350,00, Pantefogedass. N. P. Nielsen 4,00, Kolding Soc.-Dem. 20,00, Red. S. M. Jensen 5,00, Red. Knud Hansen 5,00, Forrf. A. P. Thomsen 5,00, Bogtr. L. Fuglsang 20,00, Højskolebladet 10,00, Kolding Folkeblad 15,00, Faktor A. E. Nielsen 5,00, Jydske Tidende 15,00, Bogtr. Oscar Lumbye 10,00, Hollbaum & From 5,00, Bogtr. S. M. Herholdt 50,00, P. Blicher A/S 10,00, Faktor K. E. Hansen 5,00, ialt 534,00; *Køge:* Afdelingens Medl. 80,00, XX 2,00, Østsj. Folkebl. 10,00, H. P. Christiansen 4,00, 1-1 2,00, L. N. 5,00, Chr. Hansen 5,00, Reills Bogtr. 10,00, Mølvig 2,00, C. Axelsen 5,00, Andersens Bogtr. 10,00, ialt 135,00; *Lyngby:* Afdelingens Medl. 21,00,; *Nykøbing F.:* Lokalkassen 100,00, Centraltr. 50,00, Pers. 29,00, Soc.-Dem. 10,00, Loll. Falst. Folketid. 50,00, Faktor Petersen 5,00, Pers. 38,00, Loll. Falst. Stiftstid. 25,00, Pers. 28,00, Loll. Falst. Venstreblad 25,00, Pers. 29,00, Nobels Trykkeripers. 6,00, L. Borcher 2,00, Bogtr. Laur. Jensen, Saxkøbing 15.00, Pers. 2,00, Nysted Avis Johs. Gundorff 5,00, ialt 419,00; *Odder:* Kjeldsens Bogtr. 10,00, Odder Dagblad 5,00, Bogtr. Orla W. Petersen 5,00, Afdelingens Medl. ÷ 1 Medl. 53,00, ialt 73,00; *Odense:* Fyns Stiftsbogtr. 25,00, Fyens Stiftstidende 50,00, Red. Poul Dreyer 10,00, Fyns Tidende 50,00, Forrf. Alb. Caspersen, 5,00, Faktor Sv. Lind 5,00, Faktor Schmalfeldt 5,00, Bogtr. Mar. Hansen 5,00, Gross. K. Eldal 5,00, Fabr. Thorv. Hansen 5,00, Hagen & Sievertsen 10,00, Fyns Soc.-Dem. 20,00, Bogtr. S. Belschner 5,00, Andelsbogtr. 25,00, Dir. Fr. Boysen 5,00, Bogtr. Mar. Jensen 5,00, Fyns Venstreblad 10,00, Red. Chr. Brixtofte 5,00, Journ. Knud Føllner 2,00, Bogtr. P. Søndergaard 10,00, Bogtr. C. K. Thillerup 5,00, Odense Amts Bogtr. 5,00, Bogtr. Kai Larsen 5,00, Hagen & Sørensen 10,00, Afdelingens Medl. 752,10, Lokalkassen 100,00, ialt 1139,10; *Randers* Lokalafdeling 200,00; *Rudkøbing:* Medl. ÷ 1 Maskinsætter 59,00, Langel. Folkebl. 10,00, Langel. Avis 10,00, R. Chr. Ramussen 5,00, ialt 84,00; *Silkeborg II:* Silkeborg Avis 10,00; *Skanderborg:* Bogtr. Brix 5,00, Afdelingens Medl. 60,00, ialt 65,00; *Skjern:* Bogtr. Strandbygaard 5,00, Bogtr. Wounlund 2,00, Red. Stobbe 3,00, Red. Larsen 2,00, Red. Jespersen 2,00, Afdelingens Medl. 15,00, ialt 29,00; *Svendborg:* Svendborg Avis 20,00, Svendb. Amtstid. 8,00, Svendb. lit. Trykkerier 4,00, Faktor Mortensen 4,00, Red. P. Andersen 5,00, Bogtr. Jørgensen 4,00, Bogtr. Storm Madsen 4,00, Bogtr. Høgfeldt 4,00, Bogtr. Arnberg 5,00, Afdelingens Medl. 70,00, ialt 128,00; *Varde:* Bogtr. Petersen 5,00, Bogtr. Nordhjem 5,00, Ribe Amts Bogtr. 5,00, Vestj. Soc.-Dem. 5,00, Afdelingen 5,00, ialt 25,00.

*Ialt Kr. 4.107,10.*

Ialt med tidligere indkomne *Kr. 7.803,40.*

København, den 19. December 1936. *Ths. Pedersen.*

## DANSK TYPOGRAF-FORBUND

### BOGTRYKFAGETS ARBEJDSLØSHEDSKASSE

Evaldsgade 3 - København N - Tlgr.-Adr.: Typforbundet, København

**Kontorerne**

er aabne for Ind- og Udbetaling daglig Kl. 13-15 (Lørdag Kl. 11-13) samt Fredag og Mandag Aften tillige Kl. 17-18.30.

**Anvisningskontoret.**

Fra Kl. 9-18. Telefon Central 4331.
Før Kl. 9 og efter Kl. 18 Telefon Ryvang 1683.

**Provinsens Forretningsfører.**

Ths. Pedersen. Telefon Central 4331.

**Typograf-Tidende.**

Redaktør: Fr. Nielsen, Egøjevej 3, Køge. Telefon Køge 533.
Ekspeditør: Ths. Pedersen, Evaldsgade 3, Kbhv. N. Tlf. 4331.
Abonnement gennem Postkontorerne Kr. 1,50 Kvartalet.
Annoncer: 35 Øre pr. Petitlinje (pladss. Medlemmer 25 Øre). 26 Gange og derover Rabat.

**Oplysningsudvalget.**

Sekretær: Svend Johansen. Træffetid: 10-11.30 og 16-18. Telefon Central 13.765. Privat: Ryvang 4707.

**Københavns Afdeling.**

Formand: Sigv. Hellberg. Træffes som Regel i de for Kontorerne angivne Ekspeditionstider. Telefon Central 13.331.
Kasserer: O. A. Lundin, Telefon Central 4331.

**Underafdelingernes Formænd.**

Sætterafdelingen: Sigv. Hellberg. Tlf. 13.331. Priv.: Ryv. 2059.
Trykkerafdelingen: O. A. Lundin. Tlf. C. 4331. Priv.: Ryv. 1683.
Kvindeafdelingen: Fru Alfrida Andersen. Privat: Nora 8344.

## FORENINGSMEDDELELSER

**Tilskud fra Hovedkassen**

er efter lovformelig Begæring tilsendt følgende Afdelinger:

16. December: Randers 500,00; 17. December: Helsingør 500,00; 18. December: Skjern 100,00; 21. December: Lyngby 200,00, Middelfart 250,00, Ringsted 237,00.

København, den 21. December 1936. *Forretningsudvalget.*

**Nye Medlemmer.**

Svendborg: Sætter Bendix Fr. Werth Jensen, udl. 15. 12. 36 i Svendborg Avis.

**Tiltraadte.**

København: 5441 Poul Andersen fra Thisted (Hoffensberg), Hj.arb. Søren Larsen fra Papirarbejderne (C. Aller), Hj.arb. Børge Olsen fra Papirarbejderne (C. Aller), Hj.arb. Sv. Aage Rosenhagen fra Dansk Arb. Forb. (Philipsen), Hj.arb. Erik

E. L. GUMMIVALSER
by Goodyear License er dansk Arbejde
og Goodyears berømte Kvalitet .. .. ... ...
ERIK LEVISON'S Gelatine og Gummivalse Støberier

Lundbye fra Dansk Arb. Forb. (Philipsen), Hj.arb. Louis Frederiksen fra Dansk Arb. Forb. (Philipsen), Hj.arb. Helmuth Hansen fra Dansk Arb. Forb. (Philipsen), 1350 Erik Palm fra Rejse (arbl.), 7545 Georg Andersen fra Rejse (arbl.).

Assens: 5391 Valdemar S. Jonasen (Ravnø). Kolding: 5111 Maja Adsbøl (arbl.), 4856 Marie Mathiesen (arbl.). Næstved: 5293 Jørgen Fog Hansen (Vordingborg), 6278 H. Osvald Nielsen (Vordingborg).

**Fratraadte.**

København: 5276 Egon Berthelsen paa Rejse, 3552 Agnar Jørgensen paa Rejse, 5287 Gregor Wigh paa Rejse, 6311 Hein Andersen paa Rejse, 6278 O. Nielsen paa Rejse, 7234 Emilius Eriksen til Horsens, 7928 Ejner Topholm til Kolding, 5810 Mordich til Aabenraa, 6317 Clausen til Aabenraa, 7352 H. Møller til Aarhus, 5309 Carl Sørensen til Aarhus, 7292 B. Hjorth paa Rejse, 6608 Arne Nielsen til Holbæk, 5826 G. Sahl til Aabenraa.

Haderslev: 4856 Marie Mathiesen til Kolding (arbl.), 7273 Aage Petersen til Frederikshavn (arbl.). Kolding 6303 Svend Fredberg til Aars (arbl.), 7064 Gunnar Christensen til Fredericia (arbl.), 3676 Harald Andreasen til Aarhus (arbl.), 7795 Vilhelm Petersen til Varde (arbl.).

**Døde.**

København: 5786 Carlo Andersen (Egm. H. Petersen), 1909 Edv. Hansen.

## ANNONCER

**Rotationstrykker.**

Dygtig og paalidelig Rotationstrykker, 15 Aars Erfaring, Kendskab til automatisk Støbemaskine, ønsker Pladsforandring. Billet mrkt. »146« modtager Ekspeditionskontoret.

**Lille Trykkeri billigt**

til Salg. Gode Maskiner og Skrifter. Billet mrkt. B. 3350 til Wolffs Box, København K.

**Tandlæge Viggo Jensen**

*Klareboderne 2 2*, Hj. af Købmagergade 40

Konsultationstid fra 10—7
Onsdag og Lørdag fra 10—3½

Telefon Byen 6700

**ADOLPH WULFF**

fører alle Artikler for Bogtrykkere,
**Maskiner - Skrifter - Farver,** fra de bedste Fabriker.

Valsemassefabrik og Valsestøberi.
Brugte Maskiner haves altid paa Lager.

**Gothersgade 8**

Kjøbenhavn K. - Telefon Central 39 og 5539

**FRITZ MÜLLER**

*Grafisk Fagforretning ... Wesselsgade 23*

Skrift, Messinglinier, Blindmateriel

Alle tekniske Artikler for Faget, Maskinbaand, Værktøj
Farver til alt grafisk Arbejde

Telf. Centr. 10 291

Ny Afdeling for Arbejdstøj.

**GRAFISK COMPAGNI**

CENTRAL 777 - 11395 - 14577

Grafisk Fagforretning · Eget Skriftstøberi · Alle Maskiner og Materialer for de grafiske Fag .....

Enerepræsentation for Linotype-Sættemaskinen
Komplette Trykkerier leveres i alle Størrelser

**J. G. A. EICKHOFF - KØBENHAVN V.**

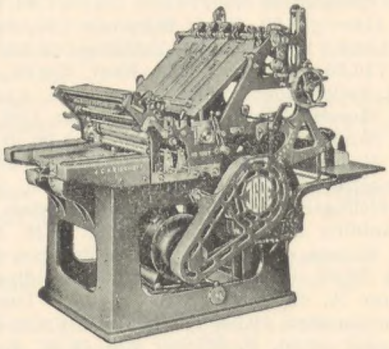

**Vesterbrogade 97, Tlf. 12078-79**

**CONTRASOL-FARVER**

Drøjere
Renere
Ultra lysægte
Bedre
Intensive
Nye Farver
fra **DRUBIN**

INDUSTRI TRYKKERIET BERGH. SCHMIDT - KØBENHAVN

# TYPOGRAF-TIDENDE

ORGAN FOR DE TYPOGRAFISKE ARBEJDERES INTERESSER

NUMER 53 KØBENHAVN DEN 31. DECEMBER 1936 63. AARGANG

## DET SVUNDNE AAR

Det nu henrundne Aar har lige som sine nærmeste Forgængere været mørkt og trist og staaet i Isoleringspolitikens Tegn. Tunge Skyer er stadig draget hen over den internationale Himmel — udgaaet som de er fra de fascistiske Urocentrer. Alle Vegne, hvor den fascistiske »Civilisation« trænger frem, efterlader den blodige Spor. Begivenhederne i Abessinien og Spanien vil til sene Tider staa som samstemmende Vidnesbyrd om det Barbari, som udgaar fra de diktatorisk styrede Lande.

Overalt forbereder man sig paa at dræbe. Opfindsomme Hjerner arbejder ustandselig paa at udfinde de mest djævelske Midler for i den kortest mulige Tid at kunne tilintetgøre sine Medmennesker og ødelægge, hvad Mennesker bygged op. Og til trods for, at de 99 Procent af vor Klodes Beboere intet hellere ønsker end at leve i Fred og Forstaaelse, tyder meget paa, at vor Civilisation uhjælpelig gaar sin Undergang i Møde — kvalt i sine egne Opfindelser, dræbt af »de tekniske Fremskridt«, som skulde have gjort os Livet lettere at leve.

Pessimist! Sortseer! Er der da slet ikke sket noget, som trods alt kan holde Haabet i Live om en bedre Fremtid? Har Spaniens Arbejdere ikke udvist et Heltemod, som aftvinger alles Respekt og Beundring? Og er der ikke strømmet Tusinder af frivillige til det ulykkelige Land for at kæmpe Side om Side med de spanske Brødre mod Undertrykkerne? Skulde et saadant Heltemod ikke faa sin Belønning? Det Skridt, der fra de andre europæiske Magters Side er gjort i Aarets sidste Dage for at standse den nazistiske Hjælp til Oprørerne, kunde dog tyde paa, at den haardnakkede Modstand og de bragte Ofre ikke har været forgæves. Det nye Aar vil give os Svaret.

Det eneste virkelig opmuntrende, vi har været Vidne til paa den internationale Skueplads, var da de franske Arbejdere gennemførte 40 Timers Dagen — en Begivenhed, som forhaabenlig vil have til Følge, at Modstanden mod dette Kravs Gennemførelse ogsaa vil blive brudt andre Steder.

— — —

Om Livet indenfor den danske Arbejderbevægelse kunde der skrives adskilligt. Jeg skal indskrænke mig til at pege paa enkelte af de vigtigste Begivenheder.

Uden Sammenligning er den ved Lockouten i Foraaret skabte Situation det mest bemærkelsesværdige indenfor Fagbevægelsen, fordi den endte med, at Rigsdagen vedtog en Lov om tvungen Voldgift, som standsede Kampen og afgjorde Stridsspørgsmaalene.

Senere hen paa Sommeren lykkedes det dog Provinsens Typografer ved deres Tarifforhandlinger at standse op uden for Voldgiftsrettens Dør, idet Forligsmandens Forslag blev vedtaget af saa vel Typograferne som Bogtrykkerne. Men Loven om tvungen Voldgift kastede alligevel sin Skygge over Forhandlingerne og bevirkede, at Resultatet blev temmelig magert. Bogtrykkernes Ordfører ved denne Lejlighed, Redaktør Carl Petersen, lagde da heller ikke Skjul paa Aarsagen til den ringe Imødekommenhed fra Bogtrykkernes Side over for Hovedkravene: Fjorten Dages Ferie, Afspasering af Overarbejdet, Forhøjelse af Minimallønnen, tariferet Løn for Lærlinge o. s. v., idet han udtalte, at Principalerne gik ikke med til Opfyldelse af disse Krav, fordi de havde en stærk Beskyttelse i den vedtagne Voldgiftslov.

Dog fik vi et Par Smaaforbedringer for de lavest lønnede samt en Bestemmelse, der sikrer de arbejdende Provinskolleger imod en yderligere Forarmelse, hvis Prisstigningen skulde fortsætte, og — hvad der ikke er det mindst betydningsfulde — Lønnen kan ikke ved et eventuelt Prisfald gaa ned under, hvad den var ved Tarifperiodens Begyndelse.

Nu ved Aarets Slutning føres der Forhandlinger indenfor det københavnske Tarifomraade. De fortsættes i Begyndelsen af Januar. Hvad Resultatet af disse vil blive, kan der paa nærværende Tidspunkt end ikke gisnes om. Men vi har jo Lov til at leve i Haabet om, at de københavnske Bogtrykkere, paavirket af Julestemningen, vil overraske os med et glædeligt Nytaarsbudskab.

Den politiske Bevægelse kan notere en smuk Sejr — Demokratiets Erobring af Landstinget. Til denne Begivenhed har vi formentlig Lov til at knytte Forventninger om en for det arbejdende Folk heldbringende Lovgivning. Endnu er det for tidligt at bedømme Rækkevidden af Sejren. Men i den korte Tid, Rigsdagen har været samlet, er

der dog opnaaet et Par Resultater af den nye Situation: Ændringen af den kommunale Valglov og Ekstra-Hjælpen til de arbejdsløse. Men for at hidføre en mærkbar Bedring i Erhvervsmulighederne for de daarligst stillede og standse den Udvikling, der ophober Værdierne og Formuerne paa de enkelte Hænder, maa der dybtgaaende Reformer til. Og hvis ikke Demokratiet har Øje herfor og formaar at gennemføre de til dette Kravs Opfyldelse nødvendige Foranstaltninger, er der en ikke ringe Fare for, at Parlamentarismen vil lide et uopretteligt Prestigetab.

Lad os da her ved Indgangen til det nye Aar — nu, da den livgivende Sol atter har vendt sit Ansigt mod den nordlige Halvkugle, udtale det Nytaarsønske, at Demokratiets Erobring af den politiske Magt i Forbindelse med en stærk og handlekraftig Fagbevægelse maa betyde *et Sporskifte — et Solhverv*, der bringer Lys og Varme og lykkeligere Vilkaar for de mange, som nu maa henslæbe deres Liv i ufrivillig Lediggang og haabløs Fattigdom. *Dr. Ensom.*

---

*Et godt Nytaar ønskes alle Typograf-Tidendes Læsere!*

*Redaktion og Ekspedition.*

---

# FAGLIG STUDIEREJSE I TYSKLAND

III

»I Würzburg nu ringer de Klokker til Fest — — —«. Aah, nej — Klokkerne ringede ikke til Fest i Digtets egentlige Betydning, — og dog var der noget om det! De forkyndte i hvert Fald, at en ny Sommerdag oprandt med straalende Sol over den gamle, skønne By.

Brummende dybe, skingre og sprøde vældede Klokkernes Toner ud fra alle Taarne. Ud over Main-Floden, der bred og stille glider under gamle Broer — ud over Torve og Pladser, ned i snævre, snirklede Gyder bæres Tonerne bort som en Fanfare til Dagen, der fødtes paany.

En Vandring gennem Würzburg genkalder i Erindringen alle skønne Minder om Eventyr-Byen Rothenburg, som dog i gamle, maleriske Gadebilleder ikke overgaas af nogen anden tysk By — heller ikke af Würzburg.

Det koster ligefrem Overvindelse ikke at gaa her og »tænke Middelalder« i den tidlige Morgen, hvor man endnu kan tælle dem, der er paa Benene!

Men eftersom Banegaarden dukker op foran mig, og eftersom den Beslutning, jeg fattede hjemme, samtidig trænger sig paa i min Bevidsthed, at jeg jo skal til Zell — ud til Koenig & Bauer — ja, saa staar jeg dog med begge Ben solidt plantet i Nutiden — og køber min Billet!

### Koenig & Bauers Fabriker

er en typisk moderne tysk Storvirksomhed med de fineste og bedste Hjælpemaskiner og med en i de yderste Konsekvenser gennemført Rationalisering og hensigtsmæssig Organisation af Arbejdet. Et lille, men talende Eksempel skal anføres: Al Afhentning og Tilbagelevering af Værktøj sker kun ved Hjælp af Drenge og Lærlinge, hvis Arbejdsydelse er billigere end den voksne Arbejders.

Firmaet beskæftiger i Øjeblikket ca. 1000 Mand.

Hvor interessant end Rundgangen var i denne store Bedrift, maatte den jo i det væsentligste blive en Gentagelse af det, jeg allerede havde set af Bogtrykmaskine-Fremstillingen i Heidenau. Den samme Vandring gennem store Støberier, gennem Modelsnedkerværksteder, Smedier og store Monteringshaller.

Ligesom i Rockstroh-Værkerne fremstilles selvfølgelig ogsaa her de allerfleste Maskiner i Serier. Man begynder i Monteringshallens ene Ende, hvor de svære Støbejerns-Dele af Maskinerne er opstillet, og Skridt for Skridt følger man de mange forskellige Deles Paamontering indtil man i Hallens anden Ende ser de færdige Maskiner prøvekøres.

Min Ledsager gennem Koenig & Bauers Værksteder var Hr. Ingeniør Kombrust, som gjorde alt for at tilfredsstille min Nysgerrighed!

Paa Foranledning af en Forespørgsel angaaende Lærlingenes Uddannelse fremkom Ingeniøren med en Række ret interessante Oplysninger.

Allerede i 1868 var der til Uddannelsen i Fabriken knyttet en Skole, men det var dog særlig efter Krigens Slutning, at Lærlinge-Uddannelsen blev taget op til indgaaende Drøftelser, som resulterede i en systematisk reguleret Undervisningsplan.

I Spidsen for de unge Menneskers Uddannelse staar en Ingeniør med Bistand af tre Lærere (Gewerbelehrer). Antagelse af Lærlinge sker til de mekaniske Værksteder, Støberierne, Smedien og til Modelsnedkerierne. I det første Aar finder Uddannelsen Sted i særlige Lærlingeværksteder, fra det andet Aar fordeles de efter en bestemt Plan til Virksomhedens forskellige Afdelinger og staar stadig under Undervisningsudvalgets Kontrol. Lærlingene er pligtige til under hele den fireaarige Læretid at frekventere den til Fabriken knyttede Skole, hvor de undervises i Tysk, Regning, Tegning, Algebra, Geometri, Fysik m. m., og ved Læretidens Slutning aflægges en Prøve.

Mit Besøg hos Koenig & Bauer sluttede netop i Skolen, hvor hver Lærling faar otte Timers Undervisning om Ugen i Arbejdstiden. — —

Jeg sad paa den lille Landstation i Zell og ventede paa Toget i strømmende Regn. Jeg mærkede mig i Erindringen alt det, jeg netop havde set, og pludselig stod for mig Indskriften paa et stort, hvidt Lærred, udspændt i en af Hallerne: Wir kämpfen mit dem Führer um den Frieden. Jeg ønskede af hele min Sjæl, at dette Lærred maatte tale sandt. Men Dagen var graa, — og Himlen græd . . . . . .

— — —

Jeg var aabenbart ikke den eneste, som havde faaet den Ide at tage til München Lørdag den 26. Juli 1936!

Jeg nærede omsider en Mistanke derom, eftersom jeg maatte foretage en lille, tre Timer lang Spadseretur paa Kryds og Tværs gennem Byen, før det endelig lykkedes for mig at erhverve Retten til et haardt tiltrængt Leje!

Efter forudgaaende Korrespondance med Hr. Oberstudiendirektor Georg Trumph, Leder af saavel »Meisterschule für Deutschlands Buchdrucker in München« som

## DANSK TYPOGRAF-FORBUND

### Rejseunderstøttelse.

Rejsende Kollegers Opmærksomhed henledes paa, at der *ikke* fremtidig udbetales nogen Art af Rejseunderstøttelse i *Lyngby* Afdeling.

Lokalkassen er ogsaa lukket for Udbetaling.

København, den 22. December 1936. *Forretningsudvalget.*

## Til Inkassatorerne.

I 1936 regnes med 53 Uger. Sidste Liste bliver paa 5 Uger.

1. Uge 1937 begynder Lørdag den 2. Januar.

## Kontingentet i København.

I Henhold til Generalforsamlingsbeslutning forhøjes Kontingentet til Lokalkassen fra 1. Januar med *10 Øre* for heltbetalende og *5 Øre* for mdl. og kvl. Hjælpearbejdere. Kontingentet bliver herefter *5,60 Kr.* for heltbetalende, *3,60 Kr.* for mdl. Hjælpearbejdere og *3,10 Kr.* for kvl. Hjælpearbejdere, der fordeler sig saaledes:

| | Ialt | Arbl.kassen | Forts.kassen | Hjælpekassen | Sygekassen | Begr. kassen | Reservefonden | Lokalkassen |
|---|---|---|---|---|---|---|---|---|
| Heltbetalende..... | 5,60 | 110 | 20 | 170 | 140 | 10 | 70 | 40 |
| Mdl. Hjælpearbejdere | 3,60 | 80 | 15 | 110 | 70 | 10 | 50 | 25 |
| Kvl. Hjælpearbejdere | 3,10 | 55 | 10 | 110 | 70 | 10 | 35 | 20 |

For Hustruer, der er Medlemmer af Begravelseskassen, betales fremdeles 5 Øre ekstra pr. Uge.

»Städtische Berufsfortbildungsschule für Buchdrucker in München«, var der velvilligt tilstedt mig Adgang til at bese dette anerkendte Uddannelsessted for Typografer og Bogtrykkere og givet mig Lejlighed til at erhverve Oplysninger om Undervisningsplan og -Metoder.

Mit Besøg var fastsat til Mandag den 28.. og den mellemliggende Søndag benyttede jeg til at aflægge et Besøg i det storslaaede

### Deutsches Museum.

Museet rummer ikke mindre end 341 Udstillingsrum, og hvis man siger, at der i disse større eller mindre Lokaler findes næsten alt mellem Himmel og Jord, er dette i fuld Overensstemmelse med Sandheden.

Her findes naturtro opbyggede Kulminer, Salt-Bjergværker og Høiovne, — en lang Række Lokaler er helliget Trafikvæsenet, spændende fra Lokomotivet til Cyklen, — Skibsbygningen illustreres ligeledes i mange Rum fra Naturfolkenes Baade af udhulede Træstammer til vor Tids store Oceandampere. — I en stor toetages Hal findes alt vedrørende Flyvetekniken, begyndende med Modeller af de første Balloner, Faldskærme og Drager, ført op til Nutidens Aeroplaner. — Kemi-Afdelingens interessanteste Rum er et til de mindste Enkeltheder gengivet gammelt Guldmager-Laboratorium, hvori Alkymisterne foretog deres hemmelige Eksperimenter i det skønne — men altid bristede — Haab at fravriste Naturen sin Hemmelighed om det røde Gulds Tilblivelse. Det eneste, de havde nogenlunde Held med, var som bekendt at bruge godtroende Menneskers Penge!

I Musiksalene følger man Tangent-Instrumenternes Udvikling fra det 15. Aarhundredes Clavichord og Spinet til det moderne Koncert-Flygel. En gammel Kunstner spiller gerne paa de besøgendes Anmodning, og han mestrer til Fuldkommenhed alle Instrumenter. — Et Rum er indrettet som velassorteret Apotek, andre som Snedkerværksted, Vævestue og Glasværk, og Rum 318 er indrettet som en »Gutenberg-Stue« med en Model af vor gamle Fagfælles Haandpresse og Haandstøbeforme. I Rum 320 er foruden Sættekasser og Reoler opstillet baade en Linotype og en Typograph-Maskine, og Udviklingen i Trykningen er illustreret ved en nøje Kopi af Koenigs første Hurtigpresse til Diglerne og den moderne Rotationsmaskine. De besøgende kan ved at dreje paa et Haandtag sætte Maskinerne i Bevægelse.

Deutsches Museum har i Tidens Løb været besøgt af mere end 10 Millioner Mennesker fra alle Verdens Lande. Det staar som et storslaaet Monument over menneskelig Snilde og Virke og er i sin Art ganske enestaaende. —

Næste Dag Klokken to var jeg telefonisk tilsagt til at møde i

### Meisterchule für Deutschlands Buchdrucker in München,

hvor en af Skolens Lærere viste mig rundt og gav alle ønskede Oplysninger.

Mesterskolen i München underviser kun Elever, som agter at uddanne sig til saavel ledende tekniske som merkantile Stillinger indenfor Bogtrykfaget; man kan saaledes ikke søge Uddannelse i enkelte Brancher, men maa indskrive sig til og deltage i et helt Kursus paa fire Semestre, der varer to Aar.

Den faglige Undervisning er saavel i Teori som Praksis anlagt efter nogenlunde samme Linjer som i Leipzig, men er tillige udvidet med Studiebesøg i moderne indrettede grafiske Virksomheder, Papir- og Farvefabriker samt i Deutsches Museums tekniske Samlinger. Desuden gives der Eleverne grundig Undervisning i økonomisk Bedriftslære samt Retslære.

Undervisningen foregaar i store, smukke og lyse Lokaler, Sætteriet er rigeligt forsynet med Skrift i de mest brugbare Garniturer og er i det hele taget mønstergyldigt indrettet. Ved to Linotype-, to Typograph- og een Intertype-Maskine undervises i Maskinsætning, og for Trykkeriets Vedkommende staar en Række gode, moderne Maskiner til Elevernes Raadighed. Elever, som søger Optagelse paa Skolen, maa være fyldt 19 Aar, have staaet mindst 3 Aar i Lære og bestaaet Realeksamen.

Sommersemestret begynder 1. Februar og varer til 22. Juli, Vintersemestret begynder 1. September og slutter 31. Januar. I Sommersemestret er Undervisningstiden fra 7—12 og 2—5, i Vintersemestret fra 8—1 og 3—6. Ons-

dag og Lørdag Eftermiddag gives ingen Undervisning. Gentagne Forsømmelser er Bortvisningsgrund, og til Ønsker fra Eleven eller dennes Forældre om ekstra Fridage kan ikke tages Hensyn; de fire Semestre paa Skolen bedes altsaa ikke forvekslet med Rekreationsophold!

Münchens tekniske Skoler er verdensberømte. I 12 store Bygninger er indrettet Lokaler til 57 Lærlingeskoler baade med Klasseværelser og Uddannelsesværksteder, og i en af disse Bygninger har saavel Mesterskolen som Fagskolen for Münchens Typograflærlinge til Huse.

Undervisningen for Lærlingene finder Sted to halve Dage ugentlig med tilsammen 9 Undervisningstimer; den begynder straks ved Lærlingens første Læreaar og varer Læretiden ud. Efterhaanden som Læretiden skrider frem, bliver Undervisningen mere dybtgaaende og omfangsrig, og den praktiske Undervisning, som for Sætterne andrager 1 Time ugentlig i første Læreaar, stiger til 3 Timer i det sidste, Trykkerne har i det første Læreaar praktisk faglig Undervisning 3 Timer om Ugen, og denne forhøjes i sidste Læreaar til 6 Timer.

Der undervises i følgende Fag: Religion, Brevskrivning og Sproglære, Retskrivning, fremmede Sprog, Regning, Bogføring, Kalkulation, Faghygiejne, Faghistorie og Tegning.

Stigningen i de sidste Læreaars praktiske Undervisning sker paa Bekostning af Religionsundervisningen — forhaabentlig uden Skade for de unge Kolleger!

De gode Indtryk, jeg allerede havde faaet i Dresden og Leipzig af de Bestræbelser, der udfoldes — saavel af Privatpersoner som Institutioner — for at bibringe Fagets Lærlinge den bedst mulige Undervisning, blev i høj Grad forstærkede i München. Som noget ganske ukendt oplyste man mig om, at der ogsaa gives Undervisning til de unge Mennesker, der *tænker paa* at blive Typografer, og som der af en eller anden Grund ikke netop er nogen ledig Læreplads til. — Inden jeg forlod Skolen, købte jeg en smuk og indholdsrig Mappe med Elevarbejder.

(Sluttes.) *Aage Vilh. Pedersen.*

## DET LYDER SOM ET EVENTYR

### Fagforening — Socialdemokratisk Presse.

Det er saa dejligt ude paa Landet. Fra »Typernes Andegaard« lyder et lille »Pip-pip!«, der omgaaende besvares med et kort, *saare kort:* »Rap!« af den ældre, mere erfarne And.

Saa gaar der en Uges Tid.

En anden lille, beskeden And fra »Typernes Andegaard« kommer med et vejledende: »Rap-rap!« Den ældre And synes irriteret, og svarer med et tilrettesættende: »Rap!«

Den lille And, der først havde taget Mæle med sit beskedne: »Pip-pip!« (jeg spørger kun!) har overværet Scenen mellem de to sidstnævnte Ænder. Den ser forbavset ud — for ikke at sige lidt *misfornøjet!* Den havde ventet et mere fyldestgørende Svar paa sit spørgende »Pip-pip«, der efter dens egen Mening aabner temmeligt dybe Perspektiver. Ganske vist er den lille And lidt uerfaren i visse Ting, da den bor langt, langt ude paa Landet — i den syvende Kartoffelrække — (en lille Provinsby). Men sommetider kan saadanne smaa Ænder komme med ubehagelige »Pip-pip«er, som de ældre Ænder aldeles ikke synes om.

— Og dog: den hører med til »Typernes Andegaard (formedelst et ugentligt Vederlag). — I Andegaarden findes ogsaa andet Fjerkræ, f. Eks. Høns. Nogle er knaldrøde i Kammen (de yderliggaaende) og andre blegrøde (det er dem, der er ligeglade med, om de har »den hellige Strejkeret« eller en Forligsmand). Man siger, at de Høns, der er knaldrøde i Kammen, skulde lægge de bedste Æg!

Den dumme, lille And fra den syvende Kartoffelrække beder den ældre — mere erfarne — And om et fyldestgørende og klarlæggende Svar, der ikke lader Tvivl tilbage i »Typernes Andegaard«. *Kurt Schmidt.*

— — —

Skal vi nu ikke forlade »Andesproget« og benytte det Mæle, Vorherre har givet os at udtrykke vore Tanker med. Det er jo ikke alle, der fatter, hvad et »Rap« betyder. *Red.*

## AFDØD KOLLEGA

Torsdag den 24. December er Sætter *Henry Andersen* død paa Blegdamshospitalet efter et kortvarigt Sygeleje. En Influenza med tilstødende Skarlagensfeber og Lungebetændelse gjorde Ende paa hans Liv.

Henry Andersen har i en Aarrække arbejdet i I. A. Hansens Bogtrykkeri og efterlader sig her kun Venner, der dybt beklager hans tidlige Bortgang.

## EN GAVE TIL BIBLIOTEKET

Typografernes fagtekniske Samvirke, Københavns Kreds, der ved Afslutningen af sin Virksomhed laa inde med en Kassebeholdning, vedtog, at der for denne skulde købes en Gave til Forbundets Bibliotek. Til at købe Gaven valgtes et Udvalg, bestaaende af *Henrik Eriksen, Rich. Steffensen* og *Svend Johansen.* Udvalget blev ved Henrik Eriksens Initiativ sat istand til paa bedste Maade at løse sin Opgave, idet det fra *J. H. Schultz' Forlag* modtog følgende Skrivelse:

*Typografernes fagtekniske Samvirke,*
*Københavns Kreds.*

Efter at være blevet gjort bekendt med, at Typografernes fagtekniske Samvirke, Københavns Kreds' Arbejde er ophørt, idet dette Arbejde fremtidig tænkes henlagt direkte under Dansk Typograf-Forbund, samt har faaet at vide, at Foreningen gerne vilde skaffe Muligheder for, at et Eksemplar af Salmonsens Konversations Leksikon kunde blive tilgængeligt for Typograferne gennem Typograf-Forbundets Bibliotek, kan vi herved meddele, at J. H. Schultz' Forlag og J. H. Schultz' Bogtrykkeri i Betragtning af danske Typografers store Andel i Frembringelsen af Salmonsens Konversations Leksikon — vel det største samlede Bogværk inden for dansk Typografi — meget gerne vil hjælpe til med at realisere en saadan Tanke, hvorfor vi herved skal tilbyde at levere Dem Materien til et saadant Eksemplar gratis, saaledes at Typografernes fagtekniske Samvirke ved at bekoste Indbindingen vil kunne stille et Eksemplar til Disposition for Typograf-Forbundets Bogsamling.

Deres ærbødige
Aktieselskabet
*J. H. Schultz' Forlag,*
Palle Raunkjær.

Med Glæde tog Udvalget mod Tilbudet og sendte Firmaet en Takkeskrivelse for den smukke Anerkendelse af vort Arbejde og for det enestaaende Tilbud om at faa leveret Salmonsens Leksikon. — Værket blev overrakt Repræsentanter for Forbundet ved en lille Højtidelighed paa Oplysningssekretærens Kontor.

Vi takker J. H. Schultz' Forlag og Bogtrykkeri samt Fagteknisk Samvirke, Københavns Kreds, for den smukke Gave, der vil blive et værdifuldt Led i vor Bogsamling.

*Svend Johansen.*

# DEN SPANSKE ARBEJDERBEVÆGELSE

Siden den 17. Juli har den spanske Arbejderbevægelse været Kærnen af de Troppestyrker, som forsvarer den spanske Republiks demokratiske Forfatning. Det er beklageligt, men dog rigtigt, at noget egentlig klart Billede og stærkt Kendskab til de spanske Arbejderes Forhold og deres Organisationer af politisk og faglig Art har vi ikke; thi noget intimt Samarbejde er ikke udviklet med dem, og Literatur, som giver Indtryk af de spanske Arbejderorganisationers Virksomhed, findes kun i ringe Udbredelse.

Den spanske Arbejderbevægelses Historie kan ikke sammenlignes med vor, som gennem Aarene har gennemgaaet en sejg Udvikling. Den spanske Arbejderklasse deler sig i to Trediedele, som virker som Landarbejdere, og en Trediedel, som er beskæftiget som Industriarbejdere. Arbejderbevægelsen i Spanien er født blandt sidstnævnte Gruppe. I 1874 oprettedes den første socialistiske Bevægelse af Pablo Iglesias; denne har dog indtil for en halv Snes Aar siden kun haft en ringe Tilslutning, og stærke indre Brydninger, foraarsaget af to Opfattelser, hvor den ene krævede en revolutionær Taktik, medens den anden ønskede en demokratisk Reformpolitik, har svækket Bevægelsens Kraft indad til. Ej heller har Kommunismen haft nogen stærk Indflydelse; ved Valget til det første republikanske Parlament 1931, valgtes kun én Kandidat, medens Socialisterne blev godt repræsenteret og deltog i Regerinskoalitionen efter Valget. Ved det sidste Valg den 16. Februar i Aar fremkom dog et klart Billede af Arbejdernes Tilslutning til Socialisterne og Kommunisterne, hvilket skyldes disse Partiers Indflydelse paa Fagbevægelsen.

Det har ellers været Syndikalismen, og særlig Anarkismen med sit Program om »direkte Aktion«, som hidtil har haft den stærkeste Indflydelse paa Arbejderne. Med en Haardhed, som det er svært at drage Sammenligninger med andet Steds fra, har Arbejdsgiverne i Forbindelse med de reaktionære Regeringer og Militæret undertrykt Strejker og Lønaktioner, og Henrettelser, Fængslinger samt Opløsning af Organisationerne har været Undertrykkelsesmidlerne; at en saadan Behandling samler Arbejderne om Anarkismens stærke Ide er vel forstaaeligt.

Hvad der yderligere gør disse Forfølgelser forkastelig er, at i den spanske Industri er kun ringe national Kapital anbragt, hvorimod amerikansk, fransk og særlig tysk Kapital er anbragt i store Industriforetagender, saaledes har Tyskerne store Filialer af Siemens, A. E. G., Osram m. m., Forhold, som sikkert bevirker Tyskernes stærke Interesse i den for Øjeblikket værende Borgerkrig.

Et virksomt Led til at trykke Lønnen for Arbejderne, har Arbejdsgiverne i Brugen af Børn i Industrien, medens Gennemsnitsalderen i de europæiske Lande for Antagelse af Unge er ca. 14, anvender Spanien som eneste Land i Europa Ungdommen fra dens 10. Aar.

Den store Landarbejdergruppes Vilkaar er som den danske Bondes var før Stavnsbaandets Løsen, 50 pCt. kan hverken læse eller skrive, ja i enkelte Omraader stiger Procenttallet til ca. 90. Deres daglige Arbejdsplads er ved de store Godser, hvor de lønnes med en Peseta daglig og en Talerken Suppe, eller ogsaa lejer de et Stykke Jord af Godsejerne; men det aarlig indtjente Beløb svarer ofte ikke til det Beløb, der skal ydes for Lejen af Jorden.

Efter Republikens Indførelse er den politiske Interesse og Organisationsforstaaelsen fra Byerne trængt ud til Landarbejderne, men at det vil tage Aar før dens Klassefølelse er vakt, vil forstaas af det nævnte.

Ved Borgerkrigens Udbrud bestod to Fagforeningsgrupper, som hver for sig siden Republikens Indførelse har haft en stærk Tilgang af Medlemmer. U. G. T. (Union de Trabajaderes), hvor Socialister og Kommunister er tilsluttet, angiver at have som Medlemsantal ca. 1½ Mill., dens Formand er Largo Cabellero, den anden er C. N. T. (Confederacion Nacional de Trabajo), hvortil Anarkisternes Organisation F. A. I. (Federacion Anarquista Ibirica) er tilsluttet. Medlemsantallet er her 700,000.

Forinden Borgerkrigens Udbrud var der skabt Samarbejde mellem Fagorganisationerne og de forskellige Arbejderpartier, hvilket gav sig Udslag i den Folkefrontsdannelse med de borgerlige frisindede Partier, som muliggjorde den store Valgsejr i Aar for Venstrepartierne.

Fremtiden tegner sig uklar for den spanske Arbejderbevægelse, men det maa ønskes, at det Offer, saa mange spanske Arbejdere har bragt, ikke maa have været forgæves, og at den Enhed, som Arbejderne repræsenterer i Borgerkrigen, maa danne Grundlaget for den spanske Arbejderbevægelses Fremtid.

*Paul P. Petersen.*

---

# FAGBEVÆGELSEN OG SOCIALDEMOKRATIET

I Nr. 49 skriver Kurt Schmidt: »Er Fagforeningen en politisk Forening«. Hertil maa Svaret blive — Ja. Socialdemokratiets og Fagbevægelsens stærkere og stærkere Sammenknytning er i Dag Opgaven frem for alle andre. Herpaa bygges vor Magt og Indflydelse, og her har vi Værnet imod alle Anslag.

Det er forkert at tro, at Fagforeningerne kan holde sig fri for Politik. Det tror Fr. Nielsen heller ikke. Hvis Fagforeningerne skal varetage Arbejdernes Interesse, maa de nødvendigvis være i intim Forbindelse med det socialdemokratiske Parti og være med til at bekæmpe alle, som tilsigter at bryde den Mur, som er Arbejdernes Styrke — nemlig vort Sammenhold. Naar Samfundsfunktionerne socialiseres — som Tilfældet er — maa ogsaa Fagforeningerne socialiseres, derved kan de komme til at øve en *vis* Indflydelse paa det politiske Liv. Fagbevægelsen er fra en spæd Spire, som Magthaverne forsøgte at kvæle, blevet en betydelig Magtfaktor, der har tiltvunget sig Indflydelse paa Arbejdernes Løn- og Arbejdsvilkaar, Arbejdstid og Fritid.

Over 450.000 Medlemmer staar i Dag indrulleret i danske Fagorganisationer, parat til sammen med Socialdemokratiet at kæmpe for vore Rettigheder — faglige som politiske — parat til Skulder mod Skulder at kæmpe for vore smaa Hjem, klar til med alle til Raadighed staaende Midler at slaas for vore Rettigheder — som Mennesker.

Lad mig da til Slut sige, at jeg anser Samarbejdet mellem Fagbevægelsen og Socialdemokratiet for en Livsbetingelse for den danske Arbejderklasse.

København, den 17. December. *Helmuth Mortensen.*

## FORRETNINGSUDVALGSMØDER

19. December.
Ved den aarlige Juleindsamling er indkommet: København ca. 14,500 Kr., Provinsen ca. 11,000 Kr., i Beholdning fra sidste Aar ca. 2000 Kr., ialt 27,500 Kr. Fra København er indkommet 630 Ansøgninger, fra Provinsen 615. Gennemsnitsbeløbet fastsattes til 22 Kr., og Fordelingen overlodes Kontoret.

22. December.
Aarhus Afdeling sender Resolution ang. Overarbejde. Til Efterretning.
— Klublove fra Lolland-Falsters Folketid., Nyk.-F., godkendtes.
— Med »Demokraten« i Aarhus er opnaaet Enighed om Ændringer i Husoverenskomst. Til Efterretning.
— Til Borgbjergs Minde bevilgedes 200 Kr.
— Foreningen Norden sender Anmodning om Støtte. Henlagdes.
— To Medlemmer, henholdsvis i Holbæk og Aarhus, bevilgedes hvilende Ret i et Aar.
— En Faktor-Kontrakt godkendtes.
— Et Medlem har under Sygeperiode foretaget Rejse til Udlandet. Understøttelsen skal tilbagebetales fra Bortrejsedagen og der idømmes 3 Maaneders Karantæne.
— Det vedtoges at indbyde Københavns Trykkerklubs Styrelse til et Møde med Forretningsudvalget for at drøfte Klubbens Stilling til Forbundets Oplysningsarbejde.

*Bogtrykfagets Arbejdsløshedskasse.*

5. December.
Det vedtoges at udvide Dagetallet i Fortsættelseskassen fra 70 Dage til 140 Dage og at anmode Ministeriet om Tilladelse til Oplukning af Kassen samt om Dispensation fra 26 Ugers Bestemmelsen.

22. December.
Der gaves Meddelelse om, at Fortsættelseskassen igen var aabnet, og at Ministeriet havde givet Dispensation fra 26 Ugers Bestemmelsen.

## GENERALFORSAMLINGER

### Nakskov Lokalafdeling

afholdt Lørdag den 12. December Generalforsamling. *Due* dirigerede. Efter at *Formanden* havde redegjort for Resultatet af Juleindsamlingen og omtalt den nye Lov om Udbetaling af Understøttelse og Aabning af Fortsættelseskassen samt opfordret alle Kollegerne til at abonnere paa Arbejdernes egen Presse, gik man over til Valg af Tillidsmænd for det kommende Aar. Til Formand genvalgtes *Magnus Nielsen* med Akklamation. Til Medlem af Bestyrelsen genvalgtes *Ove Langhorn* og nyvalgtes *Johs. Poulsen. Eliasen* blev Suppleant. Revisoren, *Heinr. Hansen*, genvalgtes. Til Kontrahenter genvalgtes *S. Langhorn* og *Herman Jørgensen*. Fællesorganisationen: *Formanden* og *Eliasen*. Fællesbageriet: *Formanden*. Lærlingeafdelingen: *Knud E. Nielsen*. Fanebærer: *Ejner Rasmussen*. Forsamlingsbygningen: Alle Medlemmer. — Derefter drøftede man Fastelavnsfesten samt Arbejdstiden Juleaften, Overarbejdet o. l. i Forbindelse med Højtiden forekommende Ting, hvorefter den velbesøgte Generalforsamling sluttede med, at man ved »Lokaleleje« ønskede hinanden »Glædelig Jul«. —r.

### Næstved Lokalafdeling

afholdt Generalforsamling den 12. December. *Formanden* bød velkommen, specielt til Ths. Pedersen, der efter Indbydelse var kommet tilstede. *J. P. Hansen* valgtes til Dirigent, hvorefter Protokollen oplæstes. Efter at Formandens Løn var fastsat som hidtil, genvalgtes *Jensen-Petersen* til Formand og *Joh. Christiansen* til Næstformand; til Bestyrelsen genvalgtes *Fr. Lund* og *Ingvar Andersen*, medens *Robert Lauritzen* nyvalgtes. Alle øvrige Valg var Genvalg. — Der bevilgedes 25 Kr. til de rejsende Svendes Jul paa Svendehjemmet. — Det vedtoges at søge afholdt den sædvanlige Fastelavnsfest, og det overdroges Bestyrelsen at ordne det fornødne i saa Henseende. — Et Spørgsmaal om Overarbejde gav Anledning til en Del Forhandling, i hvilken Forretningsfører *Ths. Pedersen* deltog. — Generalforsamlingen, der havde samlet ca. 40 af Afdelingens Medlemmer, sluttede med et fælles Kaffebord, hvor man fortsatte Forhandlingen om forskellige Spørgsmaal.

## LÆRLINGESPALTEN

### Københavns Lærlingeafdeling.

Evaldsgade 3. Kontortid: Mandag 17,15—18,15.

*Husk Stiftelsesfesten* Lørdag den 23. Januar. Fuldstændigt Program følger senere. Billetterne koster kun 75 Øre og faas paa Kontoret og hos Styrelsen paa Mandag.

*Repræsentanterne paa Arbejdspladserne* bedes give Møde paa Mandag paa Kontoret mellem Kl. 17.15—18.15 ang. Stiftelsesfesten.

*Kontingenter fra 1936 skal* betales snarest. *Styrelsen.*

## SMAAT FRA NÆR OG FJERN

**De samv. Fagforbund** holder Generalforsamling Tirsdag den 25. Maj 1937 og følgende Dage i Odd-Fellow Palæet. Forslag, der ønskes behandlet, skal indsendes inden 1. Marts.

**Trykkernes Begravelseskasse.** Kontingent for 1936 bedes indbetalt i den kommende Uge.

**Restancer.** Af Hensyn til Aarsregnskabernes Afslutning maa alle Restancer indbetales paa Listen for 49.—53. Uge.

**Medlemsfortegnelsen.** Materiale til Medlemsfortegnelsen, der optages pr. 2. Januar, er udsendt til Trykkerierne i København.

**Typografernes Syge-Hjælpekasse.** Ind- og Udbetaling i denne Uge finder Sted Lørdag den 2. Januar Kl. 7—8½. — Aarsregnskabet slutter med 52. Uge.

**Afsked for ikke at komme for sent!** Det fortælles, at en Arbejdsgiver i Amerika som af Roosevelts »New Deal-Lov« var blevet tvunget til at forhøje Lønnen for en Del af sine Arbejdere, sammenkaldte disse og meddelte dem, at der fremtidig vilde blive trukket en Dollar fra deres Løn for hver Gang, de kom for sent til Arbejdet. Og — tilføjede han — hvis De ikke kommer for sent seks Gange om Ugen, bliver De afskediget!

**Til Juleuddelingen** har jeg modtaget følgende Bidrag:
Bod 200,00, Berl. Tid. (Trykkere og Hjælpearb.) 345,00, Schou & Co. 91,25, Dansk Andelstrykkeri 133,00, Bagge 185,00, A. Johansen og Personale 20,50, S. L. Møller 300,00, Egm. H. Petersen 674,00, Schultz (2. Br.) 173,00, Ant. M. Jensen 66,50, Direktør Viggo Hansen 15,00, Fuldm. H. Hansen 10,00, Beregner Wm. Andersen 10,00, Overfaktor Hugo Sørensen 10,00, Faktor Viggo Hasnæs 10,00, Bianco Lunos Sætteri 238,00, Leisner 22,00, Conrad Landschultz 115,00, F-lein 5,00, Barfoed 56,25, Firmaet Berl. Tid. 100,00, Driftsleder Skule 10,00, Overfaktor Eskild Andersen 10,00, Faktor Reitzel 5,00, Faktor Suhr 5,00, Faktor Dahrup 5,00, Faktor Amon 5,00, Faktor Kai Petersen 5,00, Forretningsf. Stenby 5,00, Berl. Tid. (Sætteriet) 505,00, Danske Tidsskrifter 30,00, Stenders Forlag 13,00, Erik Jeppesen 41,00, Rigsdagstrykkeriet 42,00.
*Tilsammen Kr. 3.460,50*
Ialt med tidligere indkomne Bidrag *Kr. 13.032,80.*
København, den 28. December 1936. *O. A. Lundin.*

**Til Juleuddelingen** har jeg modtaget følgende Bidrag:

*Aarhus:* Sigfred Petersen 5,00, »Demokraten«s Pers. 250,00, Faktor Th. Wegener 5,00, Forretningsf. S. Sørensen 5,00, »Demokraten« 50,00, »Aarhus Amtstidende« 25,00, Pers. 80,00, Faktor Søren Petersen 5,00, Faktor Arthur Jensen 5,00, Reklametrykkeriets Sættere og Trykkere 37,00, De foren. Bogtrykkeriers Pers. 79,00, Alfred Hansen 10,00, Tr. Thrues Pers. 22,00, Faktor Th. Christensen 5,00, Aarhus Stiftsbogtrykkeri A/S 25,00, Pers. 100,00, Faktorer 20,00, »Aarhus Stiftstidende« 75,00, Pers. 75,00, Trykkeribest. Carl Jensen 5,00, Faktor Sophus Lund 5,00, Jydsk Centraltr.s Pers. 50,00, Bogtr. Vilh. Mikkelsen 5,00, Clemenstrykkeriets Pers. 14,00, Bjarne Edvardsen 5,00, Bogtr. M. Frederiksen 5,00, Jyll. Papirværks Pers. 73,00, Faktor Ch. W. Petersen 5,00, Bogtr. E. Westphall 5,00, Purups Pers. 18,00, Karl-Marx Beck 5,00 Chr. Olsens Pers. 14,00, Holger Hansen 5,00, Leo Rasmussen 5,00, Bogtr. Mariager 5,00, Thor Thorsen 5,00, C. A. Timmermann 5,00, Aarhus Bogtrykkeri 25,00, Pers. 28,00, Børge Simonsen 5,00, H. L. T. Olsen 5,00, Arne Rikskov 5,00, Chr. Kielberg 10,00, Dam Christensen 5,00, Redaktør Hansen, »Jyllandsp.« 50,00, »Jyllandsp.«s Pers. 175,00, Kongsvang Bogtr. Pers. 12,00, Bogtr. H. H. Hansen og C. Buur Jensen 3,00, Bogtr. O. E. Christiansen 10,00, Carl Joh. Christensen 5,00, Egon Kristensen 2,00, Sekretær E. Stecher Christensen 10,00, Kontorbest. Hans Madsen 10,00, Hans Henriksen 5,00, Vagtmester Fr. Schilling 5,00, Red. Simonsen 5,00, ialt 1487,00; *Assens* Lokalafdeling 30,00; *Brønderslev* Lokalafdeling 25,00; *Hobro:* Red. Rasmussen 5,00, Red. Lykke Simonsen 2,00, Medl. 21,00, ialt 28,00; *Holstebro* Lokalafdeling 147,00; *Marstal:* Afdelingen 15,00, Ærø Folkeblad 5,00, Ærø Avis 5,00, ialt 25,00; *Ringkøbing:* Afdelingen 56,00, Bogtr. L. Rasmussen 5,00, ialt 61,00; *Ringsted:* En Del af Afdelingens Medl. 113,00, Venstres Folkeblad 20,00, Red. Abildtrup 10,00, Knud Christensen 2,00, v. 5,00, Ringsted Folketidende 20,00, Red. Winther 10,00, J. V. Pedersen 10,00, H. Christensen 5,00, Red. S. O. Nicolajsen 5,00, O. Christoffersen 2,00, Sorø Bogtrykkeri 10,00, K. R. Krog 5,00, G. R. Krog 5,00, Venstres Folkeblad, Sorø 10,00, H. Christensen, Sorø 5,00, ialt 237,00; *Roskilde:* J. Odense 10,00, Roskilde Tidende 15,00, J. C. L. Taarnø 5,00, Roskilde Avis 15,00, Galløe 3,00, Chr. Stigaard 10,00 Elsgaard 5,00, Roskilde Dagblad 15,00, Vald. Jensen 5,00, L. Berthelsen 5,00, Olaf Schwartz 5,00, C. C. Christiansen 3,00, Felix Møller 10,00, Wm. Villumsen 5,00, H. P. Hansen 5,00, Afdelingens Medl. 121,00, ialt 237,00; *Sønderborg:* Social-Demokraten 20,00, Dybbøl-Posten 10,00, Bogtr. Otsen 10,00, Bogtr. Nønken 5,00, Bogtr. Eggert 5,00, Faktor Høek 3,00, Faktor Hansen 2,00, Afdelingens Medl. 68,85, ialt 123,85; *Viborg:* Bogtr. Mortensen 5,00, Red. J. Nielsen 5,00, Faktor Jepsen 5,00, Viborg Stifts Folkeblad 10,00, J. Thomsens Bogtrykkeri 5,00, A/S Viborg Papir-Comp. 5,00, Bogtr. Hansen & Søn 3,00, Faktor Sørensen 5,00, Bogtr. Fr. Møller 5,00, Bogtr. J. O. Møller 3,00, Afdelingens Medl. 140,00, ialt 191,00.

*Ialt Kr. 2.591,85.*

Ialt med tidligere indkomne *Kr. 10.395,25.*

København, den 28. December 1936. *Ths. Pedersen.*

**Kvindeafdelingen** holder

# NYTAARSFEST

Lørdag den 9. Januar Kl. 20
i Selskabslokalerne i Kødbyens Kro

Der serveres: Fiskefilet
Gaas eller And
Dessert
Øl, Madeira
Kaffe

Billetter à Kr. 3,50 faas hos Fru Stjernholm paa Forbundskontoret.

*Styrelsen.*

## Korrespondancekursus

*for Trykkere*

Under Ledelse af vore Kolleger *H. Christoffersen* og *O. Chr. Sørensen* startes *1. Februar* et Korrespondancekursus for Trykkere. — Kursuset bestaar af 4 Lektioner samt Kritik. Følgende vil blive gennemgaaet:

Bogsidens Placering,
Det gyldne Snit,
Papirformater,
Farvespørgsmaal,
Haandskaarne og kemiske Tilretninger

Prisen for Kursuset bliver *5 Kr.*, og Beløbet bedes tilsendt Oplysningssekretæren sammen med Indmeldelsen *inden 15. Januar.*

## DANSK TYPOGRAF-FORBUND

### BOGTRYKFAGETS ARBEJDSLØSHEDSKASSE

Evaldsgade 3 - København N - Tlgr.-Adr.: Typforbundet, København

**Kontorerne**
er aabne for Ind- og Udbetaling daglig Kl. 13-15 (Lørdag Kl. 11-13) samt Fredag og Mandag Aften tillige Kl. 17-18.30.

**Anvisningskontoret.**
Fra Kl. 9-18. Telefon Central 4331.
Før Kl. 9 og efter Kl. 18 Telefon Ryvang 1683.

**Provinsens Forretningsfører.**
Ths. Pedersen. Telefon Central 4331.

**Typograf-Tidende.**
Redaktør: Fr. Nielsen, Egøjevej 3, Køge. Telefon Køge 533.
Ekspeditør: Ths. Pedersen, Evaldsgade 3, Kbhv. N. Tlf. 4331.
Abonnement gennem Postkontorerne Kr. 1,50 Kvartalet.
Annoncer: 35 Øre pr. Petitlinje (pladss. Medlemmer 25 Øre).
26 Gange og derover Rabat.

**Oplysningsudvalget.**
Sekretær: Svend Johansen. Træffetid: 10-11.30 og 16-18.
Telefon Central 13.765. Privat: Ryvang 4707.

**Københavns Afdeling.**
Formand: Sigv. Hellberg. Træffes som Regel i de for Kontorerne angivne Ekspeditionstider. Telefon Central 13.331.
Kasserer: O. A. Lundin, Telefon Central 4331.

**Underafdelingernes Formænd.**
Sætterafdelingen: Sigv. Hellberg. Tlf. 13.331. Priv.: Ryv. 2059.
Trykkerafdelingen: O. A. Lundin. Tlf. C. 4331. Priv.: Ryv. 1683.
Kvindeafdelingen: Fru Alfrida Andersen. Privat: Nora 8344.

## FORENINGSMEDDELELSER

**Tilskud fra Hovedkassen**
er efter lovformelig Begæring tilsendt følgende Afdelinger:
21. December: Hobro 300,00, Holstebro 400,00.

København, den 28. December 1936. *Forretningsudvalget.*

**Tiltraadte.**

Aarhus: 7660 Carl M. Hansen (arbl.), 3676 Harald Andreasen (arbl.), 7352 Harald Møller (arbl.), 5309 Carl Hjort Sørensen (arbl.), 7292 Børge G. Hjort (arbl.), 5816 Knud Lorentzen (arbl.). Fredericia: 7064 Gunnar Christensen (arbl.). Kolding: 6648 Boe Nielsen (arbl.). Løgstør: 6303 Svend Holm Fredberg (arbl.). Nyborg: 7459 Hermann Christensen (arbl.). Randers: 3891 Johs. Frederiksen (arbl.). Slagelse: 7822 Sv. Aage Knudsen

E. L. SERVICE Hurtig Udrykning Dag og Nat.
ERIK LEVISON'S
SPECIALVÆRKSTEDER FOR GRAFISKE MASKINER
TELF. CENTRAL 3018 - 5 Ledninger.
NATTELEFON NORA 6010.

(arbl.), 5308 Knud Thomsen (arbl.). Svendborg 7799 Knud Christensen i Pl., 6923 Kaj Hansen i Pl., 7256 Peter M. Hansen (arbl.). Thisted: 5276 Egon Bertelsen (arbl.). Varde: 7795 Vilhelm Petersen (arbl.).

**Fratraadte.**

Aarhus: 5797 Laust Chr. Vistisen til København i Pl. Haderslev: 5191 Maja Adsbøl til Kolding (arbl.). Køge: 7822 Svend Aage Knudsen til Slagelse (arbl.), Ribe: 7230 Axel G. Schultz til Esbjerg (arbl.). Silkeborg: 5816 Knud Lorentzen til Aarhus (arbl.).

**Udmeldt.**

Randers: 5023 Esther Jensen (fratraadt Faget).

**Udslettet paa Grund af Restance.**

København: 5259 Hj.arb. Billing (F. E. Bording).

## Kontingent for 3 Dage

Paa given Foranledning gør vi opmærksom paa, at der skal betales Kontingent for 3 Dages Arbejde, naar disse falder indenfor Arbejdsugen Lørdag til Fredag.

## KLUB-ANNONCER

TYPOGRAFERNES SYGE-HJÆLPEKASSE

Ind- og Udbetaling i denne Uge finder Sted Lørdag den 2. Januar Kl. 7—8.30. Af Hensyn til Aarsregnskabets Afslutning bedes Kontingentet til og med 52. Uge indbetalt snarest.

Postgiro 46 20. *Kassereren.*

KMK KØBENHAVNS MASKINSÆTTER KLUB

Ordinær Generalforsamling *Søndag den 24. Januar Kl. 10.30 Form.* i *Sommers Selskabslokaler, Valdemarsgade 8.*

Foreløbig Dagsorden: 1. Protokollen, 2. Beretning, 3. Regnskab, 4. Valg, 5. Lovændring, 6. Eventuelt. — Forslag, som ønskes behandlet paa Generalforsamlingen, skal indsendes til Formanden senest 10 Dage forinden.

Efter Generalforsamlingen afholdes den aarlige Frokost: Koldt Bord med varm Ret, Øl og Kaffe. Pris pr. Kuvert Kr. 4.50. — Klubben yder Tilskud. — *Arbejdsløse Medlemmer* deltager gratis, naar Anmeldelse foreligger rettidigt. — Anmeldelse om Deltagelse i Frokosten sker senest *Mandag den 19. Januar* til Formanden, S. V. Rasmussen, Ingerslevgade 160 3, V. Tlf. Eva 278 y.

*Styrelsen.*

*SYGEMELDINGER*
*maa omgaaende meldes til Kontoret.*

## ANNONCER

**Akcidenstrykker,**

34 Aar, gift, kendt med Apparater, søger Pladsforandring; har staaet i Arbejde i en Aarrække. Billet mrkt. »147« modtager Ekspeditionskontoret.

SKRIFTSTØBERI
FARVEFABRIK
FAGSNEDKERI

HARRY LØHR - KØBENHAVN

**Tandlæge Viggo Jensen**
*Klareboderne 2 2*, Hj. af Købmagergade 40
Konsultationstid fra 10—7
Onsdag og Lørdag fra 10—3 1/2
Telefon Byen 6700

FRITZ MÜLLER
*Grafisk Fagforretning ... Wesselsgade 23*
Skrift, Messinglinier, Blindmateriel
Alle tekniske Artikler for Faget, Maskinbaand, Værktøj
Farver til alt grafisk Arbejde
Telf. Centr. 10 291
Ny Afdeling for Arbejdstøj.

CONTRASOL-FARVER
Drøjere
Renere
Ultra lysægte
Bedre
Intensive
Nye Farver
fra DRUBIN

INDUSTRI-TRYKKERIET - BERGH. SCHMIDT - KØBENHAVN