Materialet er digitaliseret af

ARBEJDER MUSEET

The Workers Museum

Titel: Typograf-Tidende
Udgiver: Dansk typograf Forbund
Udgivelsesår: 1935-1935

BRUG OG OPHAVSRET

Hele eller dele af materialet kan være beskyttet af ophavsretsloven og må kun benyttes til personlig brug. Har alle ophavere været døde i mere end 70 år, er materialet i public domain og kan anvendes frit. Husk at kreditere ophaverne.

USAGE AND COPYRIGHT

This document, or parts of this document may be copyrighted with usage limited to personal use. If all authors have been dead for at least 70 years, the document is in the public domain and may be used freely. Remember to credit the authors.

VIL DU VIDE MERE OM ARBEJDERHISTORIEN?

Besøg os på Arbejdermuseet

Søg i vores biblioteks- og arkivsamling

TYPOGRAF-TIDENDE

ORGAN FOR DE TYPOGRAFISKE ARBEJDERES INTERESSER

NUMER 1 KØBENHAVN DEN 4. JANUAR 1935 62. AARGANG

VED AARSSKIFTET

Hvis man tør tro de ledende Statsmænd, skulde der jo nu være Udsigt til en lille Lysning paa Verdens hidtil saa mørke Horisont. Det er som man i sidste Øjeblik, da man stod ved Afgrundens Rand, er veget forskrækket tilbage og har taget i Brug den Smule Fornuft, der endnu var i Behold fra de sidste tyve Aars Vanvidsperiode.

Det er dog vistnok klogt ikke at fæste for stærk Lid til de Herrer Statsmænds Tale og Løfter. Dertil har de skuffet *for* meget og paaført Verden *for* store Lidelser. Og mere end nogensinde har hin svenske Politikers Ord Gyldighed: Min Søn, hvis du vidste, med hvor liden Visdom Verden regeres!

I hvert Fald har man hidtil indskrænket sig til at *tale* om, hvad der skulde gøres for at forbedre Folkenes Vilkaar, men *Handlingen* har stadig manglet. De forenede Stater danner dog en Undtagelse.

Tager vi for Eksempel det Spørgsmaal, som vi Arbejdere har nærmest inde paa Livet og som trykker os mest: *Arbejdsløsheden* — hvad er der saa gjort fra Regeringernes Side for at løse dette Spørgsmaal ad international Vej? Skønt man de fleste Steder erkender, at Rationaliseringen og Teknikens Udvikling har nødvendiggjort en Forkortelse af Arbejdstiden, er Arbejdsbureauet i Geneve endnu ikke kommet længere end til det *overvejende* Stadium.

I *Fjor* vedtog Arbejdskonferencen en Resolution, hvor man i Principet gik ind for Tanken om en 40-Timers Arbejdsuge, men tog Afstand fra en *almindelig* Gennemførelse. Paa Styrelsesraadets Møde i *Aar* var man naaet saa vidt, at der skal foretages en Undersøgelse af, om der er nogen Mulighed for at naa til en Arbejdstidsforkortelse i *enkelte* Industrier og da hvilke.

Fra Arbejdsgivernes Side gøres der alle mulige Krumspring for at forhale Spørgsmaalets Afgørelse. Det sandsynligste er vel derfor, at det vil gaa med Forhandlingerne om en international Forkortelse af Arbejdstiden som det er gaaet med Konferencerne om en Nedsættelse af Toldafgifterne og de militære Rustninger. De endte som bekendt med, at Toldmurene mellem Landene byggedes endnu højere, og Rustningsvanviddet har siden da raset mere end nogensinde!

*

Naturligvis var der ogsaa i afvigte Aars første Maaneder her hjemme en større faglig Situation, hvor hele Apparatet var sat i Bevægelse: Lockout- og Strejkevarsler og derefter følgende Forligsmandsindgriben. Der var dog det nye ved Situationen, at de nye Afstemningsregler skulde prøves for første Gang. Hidtil havde jo hvert Fag stemt for sig. Nu blev samtlige af Konflikten omfattende Fag slaaet sammen og maalt med samme Alen. Typograferne i København fik dog Lov til at føre specielle Forhandlinger med Bogtrykkerne, hvorved de opnaaede nogle mindre Ændringer, som optoges paa Forligsmandens Forslag. Dette, der gik ud paa at forlænge Overenskomsterne uforandret i et Aar, vedtoges ved den samlede Afstemning med 121,000 Ja mod 35,000 Nej. For Typografernes Vedkommende blev Overenskomsten imidlertid forkastet med 2203 Nej mod 936 Ja, og for første Gang i vort Forbunds Historie maatte Kollegerne altsaa modtage en Overenskomst, som det store Flertal havde forkastet.

En bedre Illustration til de nye Afstemningsreglers Betydning for vore faglige Organisationers fremtidige Vilkaar ved Overenskomstfornyelser kan næppe fremskaffes. Og hvis Hensigten med disse Afstemningsreglers Indførelse har været at ramme den kommunistiske Agitation indenfor enkelte Fag, saa viser Typografernes Afstemning dog, at man har ramt langt over Maalet. Thi ingen vil dog vist hævde, at de 2200 Nejstemmer skyldes Kommunisterne.

Ogsaa Provinstypograferne har faaet deres Overenskomst fornyet. Men ogsaa for deres Vedkommende var det kun Smaating, der gennemførtes. De store Spørgsmaal som Arbejdstidsforkortelse og andre Forslag, som tog Sigte paa en forøget Beskæftigelse indenfor Faget, blev — ligesom ved de københavnske Forhandlinger — pure afvist. Arbejdsgiverforeningens Parole maatte følges. Resultatet af Forhandlingerne blev vedtaget ved en Afstemning indenfor Provinsomraadet med 944 Ja mod 604 Nej.

Mod Slutningen af Aaret blev der mellem vort

Forbunds københavnske Afdeling og Københavns Bogtrykkerforening indledet Underhaandsforhandlinger om Afspasering af Overarbejde. Herom kunde Parterne dog ikke enes. Derimod førte Forhandlingerne til Enighed om enkelte andre Ændringer i den gældende Overenskomst, hvoraf den væsenligste var en Forlængelse af Sommerferien. Dette Gode opnaaedes dog kun mod en Forringelse af Forlægningsgodtgørelsen. Forbundsstyrelsen, der var bleven indkaldt i den Anledning, vedtog omtrent enstemmigt at anbefale det ved Forhandlingerne opnaaede Resultat, der ved Afstemningen godkendtes med omtrent et Tusinde Stemmers Majoritet.

I »Typ.-Tid.« har Bølgerne gaaet højt hele Aaret igennem. Mangt og meget er bleven drøftet og diskuteret — de nye Afstemningsregler, Demokrati, Diktatur, Ensretning, Marxisme, Arbejderkultur, Tarifspørgsmaal og ikke mindst den uheldige Betænkning angaaende Arbejdstidsforkortelsen fra Arbejdsløshedsraadet. Til Tider har Tonen været ret skarp, men i det store og hele har Diskussionen bevæget sig indenfor Grænsen af det tilladelige.

Der har vel hævet sig Røster for at forhindre saadanne Meningsudvekslinger i vort Fagblad. Men dem forstaar jeg ikke. Det er uden Tvivl langt sundere for Bevarelsen af Interessen for vor Organisation, at Kollegerne faar Lov at komme til Orde og sige deres Mening om dette og hint i fuldt Dagslys end at Misfornøjelsen breder sig i det skjulte. Vel kan denne ved Magtmidler og Censur holdes nede en Tid, men en skønne Dag vil den kræve Luft og slaa ud i lys Lue.

Og jeg føler mig overbevist om, at ingen af de skrivende Kolleger skriver for at ødelægge vore Organisationer. Tværtimod. Vi holder alle af vort gamle Forbund, der har været vort økonomiske Værn i det sidste halve Sekel. Vi kan strides om Veje og Midler. Men denne Strid betyder ikke Ødelæggelse, det er kun Tegn paa Liv og Interesse. Langt værre var det, om der herskede den Ro, der er i Pagt med Døden.

Arbejdsgiverforeningens Gebærder nu i Aarets sidste Dage, hvor Lockout-Krabasken svingedes over 30,000 Arbejdere, opfordrer da heller ikke Arbejderne til Splittelse. Vi gaar i stadig Fare for at komme op i en »stor Situation« for Bagatellers Skyld. Statsmagten lægger ikke Skjul paa sin Lyst til at indskrænke Fagforeningernes Magt, og der mangler ikke paa Opfordringer hertil fra visse Sider.

Under slige Omstændigheder maa de organiserede Arbejdere staa sammen om at værne Fagforeningernes Frihed og Indflydelse. Kun i Erkendelsen heraf og ved at efterleve dette kan vi gaa ind i det nye Aar med Haab om at hævde os i Kampen mod de aabenbare og skjulte Kræfter, der ønsker Fagforeningernes Undergang eller dog gjort dem betydningsløse. *Fr. N.*

TYPOGRAFISK AARBOG

Et nyt Fagskrift har set Dagens Lys: Typografisk Aarbog, udgivet af Typografernes fagtekniske Samvirke, i Redaktionen: *K. A. Jørgensen, I. Gärtner, O. Chr. Sørensen, V. Petersen, Ch. Moegreen* og *Johs. Jensen.*

Man kan just ikke paastaa, at der er Mangel paa fagteknisk Litteratur i vort Fag. Hvor vidt der var Trang til en Bog som ovennævnte, er der vel delte Meninger om, og nogle mener, at det Stof, som udgør Indholdet af Typografisk Aarbog, godt kunde have fundet Plads enten i Grafisk Revy eller Typ.-Tid. Dog, den Side af Sagen skal jeg lade ligge.

Der er i vore Dage ved Udførelsen af det typografiske Haandværk en lidt overdreven Hang til Originalitet. Man vil stadig fremstille noget nyt og overraskende. Det er naturligvis al Ære værd, men den Fare er til Stede, at man derved kan komme ud i det parodiske. Dermed være ingenlunde sagt, at dette er sket i dette Tilfælde, men der er dog enkelte Ting, en ældre »Bogtrykkersvend« ved første Øjekast »falder over«.

Der er nu f. Eks. Titlen, som er anbragt paa den nederste Trediedel af Siden og Linjerne ligesom tilfældigt henkastet paa Papiret. Det samme gælder Anbringelsen af Redaktionskomiteens Navne og Indholdsfortegnelsen. Og saa de arme Kolumnetal! Der er snart ikke det Sted paa Siden af en moderne Bog, hvor disse Tal ikke har været anbragt. Her har man sat dem klods op ad Satsens yderste Hjørne for neden. Hvad bliver mon det næste? Var det ikke en Ide at sætte dem i Ramme midt i Kolumnens Tekst?

Hermed skal der ikke siges mere »ondt« om det foreliggende Værk, der fremtræder i et pænt Shirtingsbind. Teksten er sat med en ren og klar Antikva, og Annoncerne er naturligvis tip-top moderne. De fleste er gode, men der er dog enkelte imellem, som næppe vil kunne betegnes som Kunstværker. Kalenderen er fiks, og den brandgule Farve, der er anvendt, giver den et festligt Præg. Paa hver Side er anbragt et Billede af kendte Mænd, der har haft Betydning for Bogtrykfaget op gennem Tiderne. Det minder noget om den af afdøde Bogtrykker Harald Jensen i sin Tid udgivne Pestalozzi-Kalender.

Tekstbidragene er gode og interessante. Det omstridte Spørgsmaal om Anvendelsen af store eller smaa Bogstaver i vor Retskrivning behandles indgaaende af Rektor *Einer Andersen*, Professor *Brøndum-Nielsen*, fhv. Undervisningsminister *Byskov* og Skolekonsulent *Kaalund-Jørgensen.* Aarbogen indeholder endvidere i Oversættelse en Artikel af *Jan Tschichold* om den nye Typografi. *Heinrich Wolff*, Oslo, skriver om Fotomontage, Overlæge *Gudjónsson* om Erhvervssygdomme indenfor Bogtrykfaget, særlig Blyforgiftning, cand. polyt. *V. Runer* om Fremstilling af krideret Papir, *Erling Nielsen Højgaard* om Farver og Farveharmonier, *Johs. Jensen* om Autotypitryk paa ru Papir og Arkitekt *Jens Møller-Jensen* om Haandværkernes Skoleuddannelse. Endelig er der en illustreret Artikel om Sættemaskiner.

En god og indholdsrig Bog, som kan anbefales til alle, som interesserer sig for det moderne Bogtryks Foreteelser. *Fr. N.*

FRA DEN ØVRIGE VERDEN

De engelske Typografers Pensionsfond.

Typographical Cirkular drager en Sammenligning mellem de engelske Typografers Pensionsfond i Dag og for 50 Aar siden. Da havde Fonden 49 Medlemmer, som modtog Pension eller et for hver 133. Medlem af Forbundet. Et Kontingent af 1 Penny om Ugen var tilstrækkelig til at dække de aarlige Udgifter, som androg 866 Pd. Sterling, og der blev endda et anseligt Overskud. Første Halvdel af 1934 var de pensionstagendes Antal 2508 og Udgifterne beløb sig til omtrent 44,000 Pd. Sterling. I 1884 var Middel-Levealderen i England for Mænd 44⁷/₈ Aar, i 1934 var den steget til 62⁵/₈ Aar.

Befolkningen i Saaromraadet

oplever i Øjeblikket en Række bevægede Dage med hastigt skiftende Begivenheder og en nervepirrende Forventning om Afstemningen den 13. Januar 1935, der skal afgøre Saaromraadets fremtidige Stilling, og som ogsaa vil faa stor Betydning for vore Kolleger. Det har allerede i flere Aar været aabenbart, hvilken Stilling vore Kolleger i Saaromraadet har indtaget til de politiske Problemer, thi det er en Kendsgerning, at de alle uden Undtagelse har følt sig stærkt knyttet til Kollegerne i Tyskland, sammen med hvem de nu i en Aarrække har kæmpet, døjet og sejret i snævert Skæbne-Fællesskab. Der hersker imidlertid heller ingen Tvivl om, at vore Venner i Saar omfatter den frie Fagforeningsbevægelse med stor Kærlighed, og at de, belært af Erfaringerne fra deres nærmeste Naboskab, vil gøre alt for en Gang i Fremtiden at kunne samarbejde igen med deres tyske Brødre. I Øjeblikket vil de derfor utvivlsomt tage det fornuftige Parti, ikke selv at hjælpe med til at ødelægge deres Organisation; saa hellere leve nogen Tid endnu under de nuværende Forhold, end gøre sig selv og sine øvrige tyske Kolleger en Bjørnetjeneste.

»Korrespondent«,

den tyske Arbejderfronts officielle Organ er atter undergaaet en Forandring, idet Bladet fra 1. December kun udkommer tre Gange om Maaneden, nemlig den 1., 10. og 20., medens det under det tidligere tyske Typografforbund udkom to Gange om Ugen. Oplaget stiger samtidig fra 180,000 til 360,000 Eksemplarer.

»Korrespondent« var tidligere førende indenfor den internationale Fagpresse, og bragte altid underholdende og belærende Stof; nu bringer Bladet kun i broget Forvirring en Række ensidige partipolitiske Artikler samt aabne og tilslørede Trusler, hvilket saavist ikke hverken er belærende eller underholdende Læsning for Medlemmerne af de grafiske Fag.

Den tyske Arbejdsfront har i den senere Tid kæmpet en voldsom Kamp mod »Torturinstrumentet« Kontrol- og Stempelure, som skal betjenes ved Ankomsten til og Udgangen fra Arbejdspladsen. Mange Typografer har af og til ogsaa kæmpet imod en saadan Kontrol, og undertiden ogsaa med Held; det er imidlertid højst tvivlsomt, om den Foranstaltning, man i Tyskland har iværksat til Afløsning af Kontrolurene, er mere værdig. Det er nemlig nu paalagt enhver Virksomhed at gennemføre en Slags »Arbejdsparade« eller Appel hver Morgen inden Arbejdets Paabegyndelse, hvor Virksomhedens Leder skal sørge for at komme i Kontakt med sine Medarbejdere, og pleje den nationalsocialistiske Aand. Vi siger »Velbekomme«!

Fra »Korrespondent« bringer vi følgende Referat, som læses under Rubriken »Vigtigt i faa Ord«:

»Frankrig har paa Trods af alle internationale Forpligtelser og Overenskomster med Tyskland tænkt paa at besætte Saar, og har allerede de fornødne Tropper parat. Som Paaskud benytter man et foregivet »Nazioprør«, der efter Afstemningen skulde foretages af S. A.

Frankrig har endnu en Gang vist sig som Europas Fredsforstyrrer, der for enhver Pris vil holde Tyskland nede.«

En saadan Kost serveres for Bladets Læsere, der er ude af Stand til at orientere sig med Hensyn til Troværdigheden, og disse Meddelelser maa derfor uvægerligt virke ophidsende.

Den tyske Arbejdsfronts politiske Opgaver.

At den tyske Arbejdsfront, forsaavidt den er traadt i Stedet for de tidligere Fagforeninger — eller som man ynder at sige i Det tredje Rige — i Stedet for Arbejdernes og Arbejdsgivernes »Interesseorganisationer«, siden 1. Oktober d. A. har tabt enhver Betydning med Hensyn til Varetagelse af Medlemmernes økonomiske Interesser og er degraderet til en ren Oplysnings- og selskabelig Forening, betyder ikke, at man i Fremtiden ikke mere behøver at skænke den nogen Opmærksomhed.

Arbejdsfronten var fra sin første Begyndelse navnlig ogsaa tænkt som en politisk Organisation og er nu mere end nogensinde en politisk Organisationsdannelse. Allerede den 24. Juli d. A. udtalte Claus Selzner, Arbejdsfrontens Organisationsleder, bl. a.: »Arbejdsfronten er den Organisation, som ifølge hele sit Væsen er bedst egnet til i det brede Folk at virkeliggøre Føreren Adolf Hitlers politiske Vilje. Denne dens Hovedegenskab gør Arbejdsfronten til en ren politisk Organisation. Dette bør de Mennesker lade sig belære om, som i Henhold til deres Ønsker i Arbejdsfronten ser en gul Organisation, mens andre, som endnu ikke har frigjort sig for en marxistisk Tangegang i denne formener at se Begyndelsen til en kæmpemæssig Fagorganisation.«

Lad os se lidt paa Bedrifts- og Gadegrupperne og Bedrifts- og Gadecellerne, som geografisk er sammenfattede i Lokalafdelinger, Kredse, Distrikter og i Rigsledelsen.

Den mindste Enhed er Bedrifts- og Gadegruppen. Den omfatter 25 Personer og ledes af en Gruppefører (i Modsætning til Gruppelederen, der direkte er undergivet Partiet og fører 10 Partifæller).

Arbejdsfrontens Gruppefører bistaas af en Gruppeleder for Arbejdsfrontens Fritidsorganisation »Kraft gennem Glæde«. Gruppeføreren passer paa sine Folkefæller i Bedriften, Gruppelederen sørger for en passende Anvendelse af Fritiden. Ialt findes der over 1 Million af saadanne Gruppeførere og Gruppeledere. Dertil kommer saa Bedriftscelle og Gadecelleledere

samt, som politisk Central indenfor Bedriften for det politiske Bedriftsarbejde, Bedriftscelleformanden.

Der rejser sig uvilkaarligt det Spørgsmaal, hvilke Opgaver der nu paahviler alle disse Miniatur-Hitlere. Naar man nøjagtig gennemgaar de bombastiske Anvisninger og Forskrifter for disse Ledere, Førere, Tillidsmænd, Formænd m. m., ser man, at der bestaar 2 Hovedopgaver: 1) de skal fremskaffe Pengemidler (dertil hører Inkassation af Bidrag til de forskellige Organisationer, Spredning af Blade, Programmer etc.). 2) de skal fungere som Spioner og hos alle Tyskere vække det Indtryk, at hvert Skridt og hvert Ord kontrolleres og at man nøjagtig véd, om en Folkefælle deltager i eller holder sig borte fra politiske eller andre Nazi-Foranstaltninger.

Dersom alle disse Ledere, Førere, Tillidsmænd og Formænd opfyldte deres Pligt til Punkt og Prikke, saafremt Maskineriet og ikke det levende Menneske gav Udslaget, skulde Ley og Hitler kunne sove i Ro. Verdenshistorien har dog stadig paany belært os om, at man, naar man udelukkende bygger paa Maskineriet — selv om dette er nok saa stort — en skønne Dag er forladt af Gud og Mennesker.

OM FRIHED

Frihed, et misbrugt Ord vil de fleste mene, og jeg har egentlig ment det samme, indtil jeg fik læst Henrik Eriksens Artikel i Nr. 49 af »Typ.-Tid.«.

H. E. er Tilhænger af Frihed, men hvilken Frihed — Frihed til at knuse alle, der ikke sværger til samme Faner som han, og Frihed til at nægte, at der bliver talt og skrevet mod den socialdemokratiske Opfattelse.

Det er en køn Opfattelse af Frihed, du har H. E., men det maa du om, du har naaet med din Artikel at overbevise mig om, at der virkelig er Frihed i Danmark, men at jeg bare ikke forstaar at vurdere den.

Jeg vil give dig et Par Eksempler paa, hvorledes Friheden sætter sine Skud alle Steder, saa vi snart ikke kan røre os uden at blive mindet om den.

Der er Frihed for Ledelsen til ikke at reagere for Medlemmernes Afstemninger. Willadsens Resolution.

Der er Frihed for Hellberg til at overtræde Lovene, og det maa du indrømme er et meget smukt Skud paa Frihedens Træ, en almindelig Synder, som overtraadte Lovene, vilde blive udelukket af Forbundet, men Hellberg faar Velsignelse.

Du behøver, som du ser, ikke at være ked af det, H. E. Socialdemokraterne har saamænd Frihed nok, du kan sikkert selv føje adskillige Eksempler til, paa »Friheder«, Socialdemokratiets Profeter, store og smaa, har taget sig i de sidste Aar.

Som du ser, H. E., er vi fuldstændig enige om, at Friheden bliver misbrugt, men vi er sikkert ikke enige om, hvad det vil føre med sig. Efter min Mening er vi nu inde i en Opløsnings-Proces, som ikke holder op før vi faar Førere i Spidsen, der vil varetage vore Tarv, og ikke laver Love, der gaar imod vore Interesser. *G. Mathiesen, 4204.*

Pladstilbud.

I Henhold til Anvisningskontorets Regulativ, Punkt 7, gøres opmærksom paa, at ingen maa slutte bindende Aftaler om Pladstilbud, før Henvendelse er sket tli Lokalkassereren i den paagældende By eller i København til Anvisningskontorets Bestyrer. Undladelse heraf medfører Karantæne.

REKLAMEHAANDBOGEN 1934

Autoriseret af Dansk Reklameforening. Udgivet paa Petersen & Bratvolds Bladforlag, København. Trykt hos A/S Oscar Fraenckel & Co., København.

I et meget iøjnefaldende, overmaade veludført Bind af en smuk, noget for sart, Farve og i et iøvrigt nobelt Udstyr foreligger Reklamehaandbogen 1934. Dens Tilrettelægning former sig som en Inddeling i syv Register-Afsnit, som, lad det straks være sagt, egentlig ikke letter Oversigten. De mange Gentagelser paa disse Registres Ledeblade virker mere forvirrende end vejledende og en mere simplificeret Ordning maa sikkert kunne findes uden større Besvær. Af særlig Interesse, ogsaa for os, maa nævnes en Fortegnelse over Reklame-Literatur, en teknisk Ordbog samt en lille Opsats af Bogtr. Johan Olsen om Bladformater. Bogen prydes iøvrigt af en Mængde Bilag fra vore førende Bog- og Stentrykkerier og vidner om den højt udviklede Teknik, vore Reklamefolk har at arbejde med.

I Registrene over den periodiske Presse, der ellers rummer et Utal af Meddelelsesmidler for alt mellem Himmel og Jord, søger man forgæves de indenfor vore Rækker udgivne Organer: Grafisk Revy, Grafisk Teknik, Maskinsætterbladet, Trykkeren o. s. v. Og er det ubeskedent samtidig at minde om den ligeledes indenfor vore Rammer virkende Institution »Typografernes fagtekniske Samvirke«, der med sine ca. 1000 Medlemmer udfolder en ikke ringe Virksomhed, og hvis Arbejde, før eller senere, naturnødvendigt maa komme til at sætte sine Spor, ikke mindst indenfor Reklamens Felt.

Med den foreliggende Udgave af Reklamehaandbogen er (sikkert under stort Besvær) Begyndelsen gjort til et Arbejde, der frem i Tiden sikkert vil vise sig at være paakrævet og som saavel Reklameforeningen som det energisk arbejdende Forlag vil faa Ære af. *O. Chr. S.*

OSLO-BREV

Norsk Boktrykkalender har i disse dager kommet ut. Som vanlig er både utførelsen og innholdet utmerket. Kan rekvireres hos Forretningsfører A. Løkkeberg, Folkets Hus, Oslo. Pris 3 kroner.

*

Halvard Olsen fikk som meddelt 5000 kr. i pensjon, efter at han hadde frasagt sig valg som formann i L. O. (Til dette var han nødt og tvungen). Nu begynner man å protestere i fagforeningene. Det er jo ikke noen videre vakker tankegang først å kaste en mann på gaten, og derefter gjøre ham brødløs.

*

I lengre tid har det pågått forhandlinger mellem restaurantarbeiderforbundet og restauratørene om ny tarif. Det har lenge sett ut som om vi skulde få konflikt men igår blev partene enige om ny overenskomst. Arbeiderne har opnådd adskillige forbedringer, bl. a. 8 timers dag (tidligere 10 timer) og lønnen i en del tilfelde forhøiet med optil 10 kr. pr. måned.

*

Ved Mjøndalens Gummivarefabrik (utenfor Drammen) utbrøt for et par uker siden en s. k. ulovlig konflikt. Årsaken var at en av fabrikkens arbeidere som hadde gjort sig bekjent som en øientjener overfor fabrikkens ledelse blev forfremmet til formann. Dette vilde arbeiderne ikke finne sig i og under den protestbølge som opstod blev noen ingeniører og vistnok den nye formann utsatt for »håndspåleggelse« av en del arbeidere. Disse blev så øieblikkelig avskjediget og resultatet var at hele arbeidstokken 400 mann nedla arbeidet. Fagforbundet erklærte konflikten for ulovlig, men arbeiderne var fast besluttet på å ikke gå tilbake før de hadde fått inn

Reservér

Lørdag Aften den 16. Februar

for

Typografernes Karneval

sine kamerater i arbeide. Igår blev parterne forlikt. Alle de avskjedigede inntaes igjen i sine plasser, arbeiderne innrømmer at konfliken var ulovlig og formannen beholdes i fabrikken dog *ikke* som formann. En seier for arbeiderne.

*

Vi har ogsa hatt en konflikt som har foregatt i »lovlige« former. Arbeiderne ved fiskehallen nedla arbeidet for å fa forbedret sine kår. Dette har nu til dels lykkes, og en del streikebrytere kommer ikke inn igjen i arbeide før de har ordnet sig med organisasjonen. Ved samhold kan man opnå meget!

*

Statsminister Mowinkel har nylig på et møte i ingeniørforeningen uttalt bl. a. følgende:

»Hvis vi nu fikk beholde arbeidsfreden var fremtidsutsiktene ganske bra. Men en arbeidskamp til våren vil helt ødelegge det man møisommelig har bygd op i lange tider.«

Det er å håpe at statsministeren, med den gode forbindelse han har i de storkapitalistiske kretser her i landet gjør sin innflydelse gjeldende slik at arbeiderne kan vente mere forståelse enn hvad som blev oss til del i 1931!

*

Det gar fremover. Arbeiderbladet har på 14 dage fatt 3.000 nye abonenter og går det slik så har vi om ikke altfor lenge Norges største avis.

*

»Typograf-Tidende«s lesere ønskes godt nytt år.

Oslo i desember 1934. *B. F—m.*

Restancer for 1934

maa af Hensyn til Aarsregnskaberne indbetales senest i Aften (Fredag) til Inkassatoren eller paa Kontoret.

Alle Lister for 1934

maa være indbetalt senest Fredag den 11. Januar.

FAGSKOLE-UDSTILLINGEN

I disse Dage afslutter Fagskole-Udstillingen sin første Vandring i Danmark. Fra langt de fleste Byer, hvor disse Samlinger af Tryksager — udførte af Lærlinge ved Fagskoler og Fagklasser for Bogtryk, ved tekniske Skoler i Danmark, Sverige og Norge — har været udstillede, har den, saavel blandt Fagets Udøvere uden Hensyn til Stilling indenfor Faget, som blandt det Publikum, der køber og interesserer sig for Bogtryk eller Ungdommens Undervisning, været stor Tilfredshed med, at denne Udstilling i det hele taget er blevet til. Dette fremgaar af private Breve til mig, af udsendte Indbydelser og af den store Interesse for Sagen, som Dagspressen overalt har lagt for Dagen i dens Omtale af Udstillingerne i de forskellige Byer. Kun fra et Par Byer mangler jeg saadanne Oplysninger; man bedes venligst eftersende disse. Det *kan* jo være, at de senere bliver anvendte, og da bør ingen savnes. Ogsaa de tekniske Skoler har vist deres naturlige Interesse ved at afgive gratis Lokaler.

I noget formindsket Form gaar Udstillingen efter Nytaar ud paa sin anden Vandring. Foreløbigt efter følgende Plan: *Svendborg* Søndag den 13. Januar 1935, *Stubbekøbing* Søndag den 20. Januar, *Ringsted* Søndag den 27. Januar og *Holbæk* Søndag den 3. Februar.

Jeg gør udtrykkelig opmærksom paa, at hvis der er Kolleger, Bogtrykkere eller Skoler, der yderligere kan ønske at faa Lejlighed til at se Samlingerne, maa jeg have skriftlig Meddelelse herom *senest 15. Januar 1935*. Hvis man ønsker en bestemt Dag, maa dette gerne anføres, og der skal da blive taget alt muligt Hensyn hertil. Saavidt muligt vil Byerne, der ligger nærmest ved sidste Udstillingsby, faa den først, for at spare Forsendelses-Udgifter, der betales af hver By for sig *til* næste By. Da Udstillings-Materialet først gaar til Sverige omkring 1. Maj, er der Tid nok til, at flere Byer inden den Tid kan faa Lejlighed til at give deres Lærlinge denne Opmuntring og Anskuelses-Undervisning. Det betyder meget, at Ungdommen faar Lejlighed til at se disse Skolearbejder fra jævnaarige Kammerater, men det er heller ikke uden Betydning, at de ældre i Faget ser den.

Odense, Julen 1934. *L. Chr. Nielsen.*

LÆRLINGESPALTEN

Københavns Lærlingeafdeling.

Studiekredsen holder sit indledende Møde Lørdag den 12. Januar Kl. 20 i Sekretariatets Kontor, Rømersgade 22, Opgang A, igennem Porten paa 3. Sal. Studiekredsen vil behandle aktuelle Problemer, og Indmeldelse vil blive modtaget af Styrelsens Medlemmer samt føromtalte Aften.

Billetter til *Stiftelsesfesten* à Kr. 1.00 kan nu købes hos Styrelsen samt paa Kontoret i Vestergade 5.

Billetten gælder som Betaling ved det fælles Kaffebord. Der bliver et afvekslende og morsomt Program og derefter vil der blive Bal, foreløbigt til Kl. 2.

Opmærksomheden henledes paa, at sidste Frist for Indsendelse til *Satskonkurrencen* er Torsdag den 10. Januar.

Styrelsen.

Kolding Lærlingeafdeling

afholdt Fredag den 21. Oktober 1934 ordinær Generalforsamling. Beretning og Regnskab godkendtes. Forslagene om Indmeldelse i Lærlinge-Sammenslutningen og D. s. U. forkastedes, og af den Grund trak Formanden, Sekretæren og Kassereren sig tilbage, da det var dem, som havde fremsat Forslagene. Til Festudvalget valgtes: Svend Christensen og Børge Clausen. Derefter var der fælles Kaffebord.

— Ekstraordinær Generalforsamling afholdtes Tirsdag den 6. November med Dagsorden: Valg af to Bestyrelsesmedlemmer og en Kasserer. Udenfor Dagsordenen fremkom den fratraadte Bestyrelse med det samme Forslag som sidst, men det blev stemt ned med 8 St. mod 5. Valgt til Bestyrelse blev: Otto Schrøder og Niels Mogensen, og som Kasserer valgtes Ove Nielsen. Til Revisor og Suppleant valgtes Kjeld Therkildsen og Leif Thomsen. Formanden sluttede derefter Generalforsamlingen med Haabet om godt Kammeratskab i Fremtiden.

Bestyrelsen har valgt Børge Clausen til Formand, Svend Christensen til Næstformand og Niels Mogensen til Sekretær.

— — —

Diskussionsmøde afholdtes Tirsdag den 4. December paa »Aagaarden«. Emnet var: »Skal Lærlingeforeningen være politisk?« Det havde samlet omtrent alle Lærlingene, og de fik en rigtig god Aften ud af det. Efter et Par Timers ivrig Diskussion gik man til Kaffebordet, og derefter var der endnu et Par Timers hyggeligt Samvær. En helt igennem vellykket Aften, den første af sin Art indenfor Foreningen — men ikke den sidste. *Sekretæren.*

FORRETNINGSUDVALGSMØDER

14. November 1934.

1. Bokarbejderforeningen i Helsingfors anmoder — med Anbefaling fra Finska Bokarbejderforbundet — om et Laan paa 20,000 Kr. til en under Opførelse værende Ejendom. Der tilbydes betryggende Garanti for Laanet. — Forinden endelig Stilling tages føres der Forhandling med Dansk Bogbinderforbund.

2. Fra det internationale Sekretariat forelaa et Cirkulære angaaende 40-Timers Arbejdsugen. — Til Efterretning.

3. Viborg Lokalafdeling indstiller Medlem Nr. 7345 Knud Larsen til et halvt Aars Karantæne for begaaede Overtrædelser af Tarifen. — Larsen idømtes 3 Maaneders Karantæne.

4. Medlem Nr. 1336 Carl F. Petersen, København, indstilles til 6 Ugers Karantæne for ubehersket Optræden paa Ekspeditionskontoret. — Godkendtes.

5. Fra Styrelsen for Københavns Afdeling var indsendt en Protokoltilførsel med Anmodning om at lade denne gaa videre til Forbundsstyrelsen. — Dette vedtoges.

6. Et Medlem i Svendborg fik Tilladelse til kun at staa som Medlem af Syge- og Begravelseskassen.

7. Det vedtoges at opsige Overenskomsten med Dansk Litograflaug til Udløb 1. Februar 1935.

20. December 1934.

1. Forretningsføreren refererede Mæglingssager fra Køge og Christiansfeld samt aflagde Beretning fra et Forhandlingsmøde paa »Demokraten« i Aarhus og et Medlemsmøde i Haderslev. — Til Efterretning.

2. Køge Lokalafdeling indstiller et Medlem til Tillidsmandsunderstøttelse. — Bevilgedes.

3. To Blokadebrydere fra Holstebro, Harald Albin Nielsen og Clara Christensen, har anlagt Erstatningssag imod Forbundet fordi de ikke havde faaet Tilladelse til at fortsætte deres Arbejde hos Bogtrykker S. Sørensen. — Overretssagfører P. M. Poulsen antages til at føre Sagen for Forbundet.

4. Et Medlem i Maribo, der er tilstaaet Erstatning for en Paakørsel og som af den Grund skal tilbagebetale erholdt Sygeunderstøttelse, forespørger, om han kan nøjes med at tilbagebetale 250 Kr., da fuld Erstatning for tabt Arbejdsfortjeneste ikke var opnaaet. — Tiltrædes.

5. Et tidligere Medlem i København, der har været Bogtrykker, anmoder om Genoptagelse. — Genoptages mod at betale 50 Kr. i Indskud.

6. Sagen angaaende Byggelaanet til Bokarbejderforeningen i Helsingfors behandledes paany og det vedtoges at svare, at vi ikke kunde yde det ønskede Laan.

7. Til Juleuddelingen var indgaaet eller meddelt som indsamlet, men endnu ikke indgaaet:

Fra København	Kr. 14.000,00
- Provinserne.....	- 10.700,00
I Beholdning fra forrige Aar ...	- 457,74
	Kr. 25.157,74

Fra København var indgaaet ca. 715 Ansøgninger og fra Provinserne ca. 685. Portionernes Størrelse fastsættes til et Gennemsnitsbeløb af 18 Kr. — Det overlodes som sædvanlig til Kontoret at foretage Fordelingen.

8. Med Forretningsudvalget for Fagteknisk Samvirke førtes en Forhandling angaaende denne Forenings Meddelelser i »Typograf-Tidende« under særlig Rubrik. — Der opnaaedes Enighed om en ny Periode paa 3 Maaneder indtil 1. April 1935. I den Tid skal der betales en Pris af 5 Øre pr. Linje for alt optaget Stof.

Kontingent for 3 Dage.

Paa given Foranledning gør vi opmærksom paa, at der skal betales Kontingent for 3 Dages Arbejde, naar disse falder indenfor Arbejdsugen Lørdag til Fredag.

Til Juleuddelingen har jeg endvidere modtaget følgende Bidrag:

Bærentzen 174,00, Rigsdagen 51,00, Aug. Olsen 17,50, Specialbogtrykkeriet 52,50, Wilh. Søborgs Eft. 15,00, N. P. Nielsen 50,00, Dagens Nyheder 600,00, Bogtr. Aug. Christensen 10,00, W. J. Christensen 118,00, Dansk Andelstrykkeri 107,50, »755« 5,00, Danske Tidsskrifters Forlag 30,00, Schultz (3. Bd.) 85,00, Andersen 5,00, Kandrup & Wunsch 50,00, Philipsen & Co. 16,00. *Tilsammen Kr. 1.386,50.*

Ialt med tidligere indkomne Bidrag *Kr. 14,084.55.*

København, den 31. December 1934. *O. A. Lundin.*

Til Juleuddelingen har jeg endvidere modtaget følgende Bidrag:

Esbjerg: »Vestkysten« 20,00, Vestj. Soc.-Dem. 15,00, »Sydvestjylland« 10,00, Centraltrykkeriet 10,00, Bogtr. K. Rosendahl 10,00, L. Olsen & Søn 10,00, Harder Mikkelsen 10,00, Poul Schrøder 5,00, Georg Larsen 5,00, Faktor Herold Nielsen 5,00, Afdelingens Medl. 209,50, ialt 309,50; *Hjørring:* Afdelingens Medl. og Lokalkassen 120,00, Faktor C. Jensen 5,00, Red. J. Ragne 2,00, ialt 127,00; *Skjern:* Bogtr. J. Strandbygaard 5,00, Bogtr. Wounlund 2,00, Red. Larsen 2,00 Red. Stobbe 2,00, Red. Jespersen 2,00, Afdelingens Medl. 22,00, ialt 35,00. *Tilsammen 471,50.* Ialt med det tidligere indkomne *Kr. 10.823,00.*

København, 31. December 1934. *Karl Sørensen.*

SMAAT FRA NÆR OG FJERN

Den typografiske Forening i Aalborg. Begravelseskassens udenbys Medlemmer meddeles herved, at Kontingentet for 1935 vil blive taget pr. Postopkrævning i Løbet af Januar Maaned. De, som i det forløbne Aar har skiftet Bopæl, bedes meddele dette til Typograf B. Nielsen, Borgergade 29, 2. Sal, Aalborg, for ikke at risikere, at Postopkrævningen returneres, og de paagældende slettes som Medlemmer.

»Gaa ej paa Akkord«. Som man vil erindre blev Tillidsmanden paa et større københavnsk Bladtrykkeri, *Fr. Fendrich*, for halvandet Aars Tid siden afskediget. Da Personalet reagerede imod Opsigelsen, kom Sagen for Voldgiftsretten, hvis Dom gik Fr. Fendrich imod. Det er jo under de nu herskende Arbejdsforhold yderst vanskeligt for en Arbejder at *faa* Ret, selv om han *har* den. Vor Kollega har nu skrevet en Bog — »Gaa ej paa Akkord« — hvori behandles noget af det, der skete den Gang. Dog giver Bogen ikke direkte Portræter, da den er skrevet i Romanform, men den vil sikkert være af Interesse baade for vore Tillidsmænd og andre Kolleger. Bogen kan faas ved Paategning af Lister paa de københavnske Trykkerier og hos Lokalformændene i Provinsen.

Trykkerstævne i Stockholm. Stockholms Trykkersektion indbyder de norske og danske Trykkere til et Stævne i Paasken 1935 i Anledning af Sektionens 50 Aars Jubilæum. Der vil blive Lejlighed til at besøge de største Bogtrykkerier og bese Stockholms Seværdigheder. Ved Stævnet vil der ogsaa blive afholdt nogle Foredrag.

Visdomsord. Det svenske Blad »Nya Dagligt Allehanda« skrev forleden følgende Sandhed:

»I det Øjeblik, Almenheden mister al Tillid til Pressen og al Agtelse for den, har Samfundslivet mistet et af sine mest fundamentale Organer. Thi da har Pressen og det virkelige frie Ord ophørt at fungere naturligt. Det er blevet et Rudiment og ikke en levende Organisme.«

»Svensk Typ.-Tidning« bemærker hertil: »Disse Visdomsord i »Nya Dagligt Allehanda« er interessante, men iblandet

med lidt ubevidst Selvironi. Thi findes der noget Blad i dette Land, paa hvilket dette Ord passer, da er det N. D. A.«

Mon det ikke skulde passe paa adskillige Blade her i Landet ogsaa?

Bedrøvelige Tilstande. Af samtlige tyske Trykkeriselskaber, hvis Aktier noteres paa Børsen, har over Halvdelen intet Udbytte givet for sidste Aar og Resten som Regel kun 2—4 pCt. Kun én Virksomhed af denne Art har givet 8 pCt. Mange har kørt med betydelige Underskud.

De tyske Bogtrykkeres Nødsforbund har i den Anledning udsendt en »Mindsteprisliste« til sine Medlemmer, der tæller 10,800 af Tysklands 11,300 Bogtrykkerier. Udenfor denne Sammenslutning staar endnu ca. 500 Trykkerier, der skader Faget med deres meningsløst lave Priser.

Harmoni mellem Arbejde og Kapital. Det amerikanske Bogtrykkerblad »The Inland Printer« har paa Baggrund af de store Arbejdskampe i Sommer slaaet til Lyd for Nødvendigheden af at skabe Harmoni mellem Arbejde og Kapital i Industrien. Bladet anbefaler et grundigt Oplysningsarbejde om Industriens Vilkaar og Arbejdernes og Arbejdsgivernes fælles Interesser, Fordeling af det forhaandenværende Arbejde til alle duelige Arbejdere, Dannelsen af en Fællesrepræsentation for hver Industri, bestaaende baade af Arbejdere og Arbejdsgivere, og endelig tvungen Voldgift i alle Stridigheder.

Tanken kan jo se meget tiltalende ud, men det vil dog nok komme til at skorte bl. a. paa Arbejdsgivernes Ulyst til at fremlægge deres Regnskaber.

Før Bogtrykkerkunstens Opfindelse kunde en dygtig Afskriver præstere 2500 Ord i Timen, altsaa ca. 20,000 Ord paa en Ottetimersdag. Søndagsudgaven af det store New-Yorkerblad »New York Times« indeholder ca. 1 Million Ord. Der vilde altsaa kræves 50 Afskrivere for at skrive et Eksemplar paa en Dag, og til hele Oplaget skulde der bruges 50 Millioner Afskrivere, hvis det skulde fremstilles paa én Dag. Nu udføres Arbejdet i Løbet af 16 Timer af et Personale paa ca. 1000 Mand. Hver af disse præsterer altsaa lige saa meget som 25,000 Afskrivere.

FAGTEKNISK SAMVIRKE

Ved Aarsskiftet

sender vi en Hilsen til alle Medlemmer af T. F. S. med Tak for trofast Medarbejde og Støtte i det svundne Aar, der bragte en støt og sikker Fremgang for vort Arbejde. En særlig Tak til Kreds- og Gruppestyrelser og til alle udenforstaaende, der paa forskellig Vis har interesseret sig for det fagtekniske Oplysningsarbejde.

Vi haaber, at det kommende Aar maa bringe yderligere Fremgang og ønsker

Godt Nytaar for T. F. S.!

København, Januar 1935. *Forretningsudvalget.*

Kreds- og Gruppeformændenes Opmærksomhed

henledes paa de i det udsendte Cirkulære angivne Foredrag og Offsett-Filmen, der kan rekvireres direkte fra Rundsendings-Centralen.

Erling Højgaards Foredrag.

De Kreds- og Gruppeformænd, der har paatænkt et Arrangement med Hr. Højgaard, bedes bemærke følgende Ændringer i H.s Rejseplan (kfr. Cirkulæret):

Hjørring 3.—9. Januar, Varde 11.—17. Januar, Aarhus 19.—25. Januar, Svendborg 30. Januar—5. Februar.

DANSK TYPOGRAF-FORBUND
BOGTRYKFAGETS ARBEJDSLØSHEDSKASSE
VESTERGADE 5, 1. SAL, KØBENHAVN K.

Kontorerne

er aabne for Ind- og Udbetaling fra 1—3, *Lørdag 11—1*, samt *Fredag* og *Mandag Aften Kl. 5—6,30*. Telefon 4331.

Formanden

træffes som Regel til samme Tider. Telefon 13,331.

Anvisningskontoret

Telefon 4331. Før Kl. 9 Form. og efter 6 Aften gennem Ryvang 1683. Telegramadr.: Typforbundet, København.

Kvindeafdelingens Formand,

Fru Alfrida Andersen, træffes indtil videre første Mandag i hver Maaned Kl. 5—6 paa Kontoret, Vestergade 5.

FORENINGSMEDDELELSER

Tilskud fra Hovedkassen

er efter lovformelig Begæring tilsendt følgende Afdelinger: 27. December: Aarhus 1000,00, Faaborg 25,00.

København den 31. December 1934. *Forretningsudvalget.*

Ny Lokalformand.

Holstebro: Typograf Ditlev Rasmussen, Allegade 59.

Tiltraadte.

København: 7833 Viggo Hansen fra Rejse (arbl.), 2900 Helge Knudsen fra Rejse (arbl.), 3825 Poul Jacobsen fra Holbæk (arbl.).

Aalborg: 7126 Jens Knudsen (arbl.), 3855 Knud Ove Boye (arbl.), 3874 Sigurd Mortensen (arbl.). Aarhus: 6709 Sv. Aage Andersen (arbl.), 6686 Vesty Haagensen (arbl.), 6311 Arne Hein Andersen (arbl.), 3676 Harald Andreasen (arbl.), 7143 Carl Hornbech (arbl.). Faaborg: 3587 Johs. Børge Andersen (arbl.). Haderslev: 6713 Hans Kjær (arbl.). Horsens: 3432 Knud Hansen (arbl.). Kolding: 5704 Alfred Olsen (arbl.). Lyngby: 7597 Alfred Jensen (Krøyers Bogtr.). Løgstør: 6303 Svend Fredberg (arbl.). Maribo: 3361 H. G. S. Olsen (arbl.). Nykøbing F.: 7605 Karl Erik Christensen (arbl.), 4258 Eigil Hansen (arbl.), 5710 Harald Andersen (arbl.) 7605 Carl E. Helmuth Christensen (arbl.). Odense: 7698 Chr. Rich. Jørgensen (arbl.). Roskilde: 3125 Willy Petersen (arbl.). Silkeborg: 7055 Peter Hansen (arbl.). Viborg: 6828 Ths. Pedersen (arbl.), 6342 Knud H. Knudsen (arbl.).

Fratraadte.

København: 7862 Kjeld Magnussen paa Rejse, 7233 Fritz Sørensen til Aalborg (arbl.), 6342 Knud H. Knudsen til Viborg (arbl.), 6828 Ths. Pedersen til Viborg (arbl.), 7485 Ejner Petersen til Svendborg (arbl.), 6448 Georg Ley til Nyborg (arbl.), 3432 Knud Hansen til Horsens (arbl.), 6629 J. Chr. Nielsen til Hobro (Bogtr.), 6713 Hans Kjær til Haderslev (arbl.), 3602 E. Bernandt til Aarhus (arbl.), 3521 Reinh. Nielsen til Aarhus (arbl.), Sætter Rosenberg Hansen til Chaufførerne.

Holbæk: 5710 Harald Andersen til Nykøbing F. i Pl., 3825 Poul Jacobsen til København (arbl.). Holstebro: 3576 Evald Jensen til Thisted (arbl.). Kolding: 3676 Harald Andreasen til Aarhus (arbl.), 6303 Svend Fredberg til Løgstør (arbl.), 7670 Erik Andersen til Fredericia (arbl.), 7064 Gunnar Christensen til Fredericia (arbl.). Odense: 3218 Oluf Mar. Pedersen til København (arbl.), 7772 Viggo Wendelin til Nykøbing M. (arbl.), 3587 Johs. Børge Andersen til Faaborg (arbl.). Roskilde: 7434 Hans P. Thomsen til Hjørring i Pl., 6021 H. Fr. Pedersen til Næstved (arbl.). Skjern: 7385 Holger W. Laursen til Aarhus (arbl.). Slagelse: 3817 Knud Aage Petersen til Nakskov (arbl.). Thisted: 7126 Jens Knudsen til Aalborg (arbl.).

Død.

København: 1222 Kaj Kiefer.

E. L. SERVICE Hurtig Udrykning Dag og Nat.
ERIK LEVISON'S
SPECIALVÆRKSTEDER FOR GRAFISKE MASKINER
TELF. CENTRAL 3018 - 5 Ledninger.
NATTELEFON NORA 6010.

SYGEMELDINGER

Sygdomstilfælde skal *omgaaende* meldes paa Kontoret, da Retten til Dagpenge ellers fortabes.

KLUB-ANNONCER

TRYKKERIARBEJDERNES KLUB

Indbetaling af Kontingent samt Optagelse af nye Medlemmer finder Sted Fredag den 4. Januar Kl. 5½—6½ i Café »Standseren« Nørre Farimagsgade 76. *Klubstyrelsen.*

ANNONCER

ADOLPH WULFF
fører alle Artikler for Bogtrykkere
MASKINER - SKRIFTER - FARVER
fra de bedste Fabrikker
Valsemassefabrik og Valsestøberi
Brugte Maskiner haves altid paa Lager
GOTHERSGADE 8 KJØBENHAVN K.
TELEFON CENTRAL 39 OG 5539

TANDLÆGE VIGGO JENSEN
KLAREBODERNE 2 II, HJ. AF KØBMAGERGADE 40
KONSULTATIONSTID FRA 10—7
ONSDAG OG LØRDAG FRA 10—3½
TELEFON BYEN 6700

FRITZ MÜLLER
Grafisk Fagforretning • Landskronagade 61
Skrift, Messinglinier, Blindmateriel
Alle tekniske Artikler for Faget, Maskinbaand, Værktøj
Farver til alt grafisk Arbejde
Telf. Centr. 10 291

FAENZA FREDERIKSBORGGADE 46
GODE IDEER TIL GAVER I SØLV
LÆDER O. M. A. BILLIGE PRISER
KOLLEGER 10 %.

TANDLÆGE EDV. MØLLER
KØBMAGERGADE 30 II
KONSULTATIONSTID 10-3½, 6-7 EFTM. TELEFON 8181

CONTRASOL-FARVER
Drøjere
Renere
Ultra lysægte
Bedre
Intensive
Nye Farver
fra DRUBIN

Redaktør: FR. NIELSEN, Egøjevej 3, Køge. - Telefon 533.
Ekspeditør: KARL SØRENSEN, Vestergade 5, 1ste Sal, København K.
Abonnement gennem Postkontorerne 1 Kr. 50 Øre Kvartalet.
Annoncer 35 Øre pr. Petitlinje (pladss. Medl. 25 Øre). 26 Gange og derover Rabat.

INDUSTRI-TRYKKERIET - BERNH. SCHMIDT - KØBENHAVN

TYPOGRAF-TIDENDE

ORGAN FOR DE TYPOGRAFISKE ARBEJDERES INTERESSER

NUMER 2 KØBENHAVN DEN 11. JANUAR 1935 62. AARGANG

FRED PAA JORDEN!

Hellig 3 Kongersdag.

Julen er forbi, Lysene er slukket og Feststemningen forduftet. Den graa Hverdag har atter lagt sig over Menneskene, deres Følelser for Næstens Ve og Vel er igen blevet *normale* — det vil sige: man ser ikke længer Nøden og Elendigheden. Pungen er atter smækket i og Tegnebogen lukket. Trangen til at hjælpe forsvandt i Mørket, da Julelysene var brændt ud.

Betegnende for det hele er en Udtalelse, som en af Foredragsholderne til Fordel for Juleindsamlingen fremkom med: Vi beder ikke om Vinterhjælp til Uger og Maaneder — sagde han — men kun om et Bidrag til en Julepakke.

Man mærker i disse Ord en tydelig Frygt for, at nogen skulde opfatte denne Opfordring til Hjælp som en Indrømmelse af, at der var Trang til den Vinterhjælp til de arbejdsløse, som de to politiske Højrepartier har modsat sig. Bliv endelig ikke bange. Her er kun Tale om en Julepakke. Derudover interesserer det os ikke, hvor stor Nøden er blandt de arbejdsløse, de udstødte, de ulykkelige.

Ja, saadan er i Virkeligheden Billedet.

Fred paa Jorden! Fred mellem Menneskene! Fra alle Prædikestole, alle Radiostationer og i Bladene har dette skønne Budskab været forkyndt. Men trods det, at der er hengaaet snart to Tusinde Aar siden det lød for første Gang hen over den forpinte Verden, har Forkynderne af Kristendommens Lære dog ikke formaaet at overbevise de herskende Klasser om Nødvendigheden af at føle sig som kristne mere end én Dag om Aaret!

Alle de øvrige tre Hundrede fire og tres Dage ser man ikke Nøden, føler man ikke Trangen til at hjælpe. I hvert Fald giver den sig i Almindelighed ikke synlige Udslag. Den lille Julepakke har dulmet Samvittigheden. Den har givet Absolution for al den Uret, man har øvet i det svundne Aar i Form af Udbytning af de økonomisk svagere stillet. Nu kan man fortsætte indtil næste Vintersolhverv.

Nej, Fred paa Jorden bliver der ikke, kan der ikke blive og bør der ikke blive før der øves *Retfærdighed.* Men den tilvejebringes ikke ved milde Gaver. Den sker kun Fyldest derved, at alles Ret til at eksistere, til at leve og til at bænkes ved Livets Bord respekteres. Og dette er igen afhængig af, at de Særrettigheder, der gør det muligt for de faa at udbytte de mange, afskaffes.

Naar man ser den forfærdelige Arbejdsløshed, der stadig er til Stede overalt, kan det ikke undre, om der sniger sig en Tvivlens Djævel ind i mangen en Arbejders Sind om Muligheden af at fremskaffe bedre Tilstande.

Denne Tvivlens Djævel er vor værste Fjende, og *den* maa først og fremmest bekæmpes. Tvivlens Modvægt er *Haabet.* Et gammelt Ord siger: Saa længe der er Liv, er der Haab. Men jeg vil vende det om og sige: Saa længe der er Haab, er der Liv. Der kan komme Perioder i den enkeltes Liv, hvor alt synes at styrte sammen om ham. Da gælder det at bevare Haabet om, at lysere Stunder vil komme. Og saaledes er det ogsaa med Arbejderbevægelsen. Trods Modgang og Stilstand maa Haabet ikke slippe ud af vor Bevidsthed — Haabet om, at det til sidst vil lykkes os at overvinde de Magter, der stiller sig hindrende i Vejen for Indførelsen af en retfærdigere Samfundsordning, der svarer mere til Fredens Evangelium end den, der nu er raadende.

Et saadant Samfund skabes dog ikke ved diktatoriske Magtbud. Man kan ikke *tvinge* Menneskene til at elske hverandre. Vel kan der ved voldelige Midler: Dødsstraf, Deportationer, Fængsel og Kontrationslejre, skabes en tilsyneladende Ro, men den er ikke holdbar, og paa den kan der ikke bygges i Længden. En Fredstilstand, der hviler paa *Frygt* kan ikke skabe noget sandt Fremskridt — det sande Fremskridt blomstrer kun frem under Frihedens og den gensidige Tillids Fane.

Fr. N.

FRA DEN ØVRIGE VERDEN

Arbejderne og Arbejdsgiverne

indenfor den grafiske Industri i Sydafrika har truffet en Overenskomst, hvorefter Arbejderorganisationen skal bistaa Arbejdsgiverorganisationen med at paase, at de fastsatte Prisberegninger overholdes. Da Arbejdernes Fagforening omfatter 96 pCt. af alle Arbejdere indenfor den grafiske Industri, bliver det et vigtigt Vaaben imod Samfundskonkurrencen. I sine Fagforeningslove har Bogtrykkerne indsat en Bestemmelse, i Følge hvilken Medlemmerne er pligtige til at anvende en efter bestemte Principer fastsat Beregning i deres Kalkulationer. En Kontrolkommission fra Typografforbundet kan naar som helst af enhver Bogtrykker kræve Regnskab fremlagt.

Den bulgarske Reaktion og Fagforeningerne.

Foruden Forherligelse og Udøvelse af Vold og Terror har Reaktionen og Facsismen hidtil ikke formaaet at præsentere Verden nogen virkelig Ideologi. Med Hensyn til Arbejderbevægelsens Undertrykkelse — som jo er det egentlige Formaal — bestaar der dog en bemærkelsesværdig Ensartethed.

Dette gælder ogsaa for Bulgarien. Den bulgarske Reaktion startede i Sommeren d. A. med et nyt Reglement for Statstjenestemændene. Dette Dokument begynder med den uskyldige Bemærkning, at Tjenestemændene fremdeles kunde tilhøre deres Organisationer, naar disse tilstræbte rent faglige Maal. Medlemsskabet er ikke obligatorisk, men hver Tjenestemand er pligtig til at svare Kontingent (efter italiensk Mønster) Organisationernes Ledelse bestaar af 2 Tredjedel valgte Medlemmer, de øvrige udnævnes direkte af Regeringen (man kan let forestille sig, hvilken Handlefrihed der levnes de andre Medlemmer). Regeringen udnævner ligeledes den ene Tredjedel af de delegerede ved de hvert andet Aar stedfindende Generalforsamlinger. Sluttelig hedder det: »Statstjenestemændenes Organisationer kan opløses af den kompetente Minister, naar deres eller deres Ledelses Aktioner er rettet mod den offentlige Orden, de gode Sæder, Statens Sikkerhed eller Tjenestens Interesser. I dette Tilfælde tilfalder deres Formue Staten.«

En lignendc Tone og Indhold har det fornylig bekendtgjorte Regulativ for de øvrige Fagforeninger. »Disse Organisationers Formaal — hedder det ogsaa her meget lovende — er Udnævnelse af Repræsentanter i Statens og Kommunernes Institutioner, Erhvervs- og Socialpolitikens Organer, Varetagelsen af deres Medlemmers faglige og moralske Interesser overfor offentlige og private Institutioner, Organiseringen af Forsikringskasser og lign.«

Det franske Typografforbund

er som tidligere meddelt kommet i forbigaaende økonomiske Vanskeligheder som Følge af, at Forbundets Midler er baandlagt; Ledelsen besluttede derfor paa et Møde i Oktober 1934 at tegne et Laan hos samtlige Forbundsmedlemmer, hvorved Forbundskassen skulde kunne klare de løbende Forretninger i de kommende Maaneder. Laanet beløber sig til 250,000 Francs og bliver udstykket i 50,000 Laanebeviser hver paa 5 Frcs. Udbydelse af Laanet sker gennem Forbundets forskellige Afdelinger og Tilbagebetaling sker med en Ottendedel hvert Kvartal; det afgøres ved Lodtrækning, i hvilken Rækkefølge de forskellige Serier Laanebeviser skal indløses. Den første Indløsning finder Sted den 1. Juli 1935, og hele Laanet skal saaledes være ude af Verden den 1. Juli 1937. De udstedte Laanebeviser kan, naar den paagældende Serie er udtrukket til Indløsning, benyttes til Betaling af Forbundskontingent.

Ledelsen haaber, at de franske Typografers vidt bekendte Solidaritetsfølelse, skal gøre det muligt at faa hele Laanet placeret inden for den fastsatte Tidsfrist.

SKATTEBLANKETTEN

Ved Opgivelsen til Skattevæsenet kan *al* Forsikringskontingent fradrages Indtægten (til Syge- og Begravelseskasse, Arbejdsløshedskasse, Livs-, Ulykkes- og lignende Forsikringer).

Desuden kan fradrages 75 *pCt.* af det *egentlige* Fagforeningskontingent.

Nedenfor opfører vi, hvad der i *København* kan fradrages for de første *26 Uger* i 1934.

Heltbetalende Medlemmer:

Forsikringskontingent . .	4,10 Kr.	pr. Uge.
Fagforeningskontingent.	75 Øre	—

Paalæggersker:

Forsikringskontingent .	2,70 Kr.	—
Fagforeningskontingent.	35 Øre	—

Mdl. Hjælpearbejdere:

Forsikringskontingent . .	2,25 Kr.	—
Fagforeningskontingent.	50 Øre	—

For de sidste 26 Uger tillægges *Forsikrings*kontingentet for

Heltbetalende	40 Øre
Paalæggersker	20 —
Mdl. Hjælpearbejdere	25 —

For Arbejdsløshed- og Sygeuger kan *intet* fradrages. For Medlemmer, hvis Hustru er Medlem af Begravelseskassen, kan yderligere fradrages 5 Øre pr. Uge.

PROVINSERNE

Af det egentlige Fagforeningskontingent, hvilket vil sige de 60 Øre ugentlig til Reservefonden plus det til enhver Tid gældende Lokalkontingent, kan fradrages 75 pCt., hvilket Fradrag sker i selve Aarsindtægten, forinden denne opføres paa Skemaet.

Desuden kan fradrages alt Forsikringskontingent (d. v. s. Udgiften til Syge og Begravelseskasse, Arbejdsløshedskasse, Livs-, Ulykkes- og lignende Forsikringer, dog ikke udover 400 Kr., og vi anfører nedenfor de Beløb, dette har andraget for vore Medlemmer i Provinserne for Aaret 1934.

For de første 26 Uger:

Heltbetalende. .	Kr. 3,80	pr. Uge
Halvtbetalende.	— 1,95	— —

For de sidste 26 Uger:

Heltbetalende. .	Kr. 4,30	pr. Uge
Halvtbetalende.	— 2,20	— —

Dette Beløb opføres paa Skemaet og fradrages paa dette. For Arbejdsløsheds- og Sygeuger kan *intet* fradrages.

Pladstilbud.

I Henhold til Anvisningskontorets Regulativ, Punkt 7, gøres opmærksom paa, at ingen maa slutte bindende Aftaler om Pladstilbud, før Henvendelse er sket til Lokalkassereren i den paagældende By eller i København til Anvisningskontorets Bestyrer. Undladelse heraf medfører Karantæne.

HVOR ER RØVEREN?

»Politiken« havde forleden paa sit Redaktionskontor samlet tre Repræsentanter for henholdsvis Producenterne, de handlende og Forbrugerne — en Landmand, en Mejeriejer og en Husmoder, de to sidste fra København.

De var kommet sammen for at faa Klarhed over, hvorfor der var en saa uhyre Forskel mellem den Pris, Landmanden faar for sine Produkter, navnlig Æg, Flæsk og Mælk, og den Pris, de københavnske Forbrugere maa betale — for Sødmælkens Vedkommende 100 pCt. og for Kærnemælk og Skummetmælk helt op til 300—400 pCt.

Ja, Landmanden slog endog fast, at selv om Producenterne leverede Mælken *ganske gratis*, vilde Prisen for en Liter Sødmælk være omkring en Snes Øre!

Fra samme Side oplystes det tillige, at Landmanden kun i ringe Grad spiser Flæsk. Vor planøkonomiske Flæskepolitik har altsaa ikke alene medført, at de fleste Arbejdere har maattet sige Farvel til denne nærende Spise, men ogsaa dem, der fabrikerer Flæsket, maa renoncere og nøjes med det billigere Oksekød.

Trods de tilsyneladende store Anstrængelser, de tre Repræsentanter udfoldede for at komme til Bunds i Emnet, lykkedes det dog ikke at skabe den ønskede Klarhed. Da Samtalen sluttede, var man med Hensyn til Spørgsmaalet om, *hvorfor* de paagældende Varer fordyredes saa uforholdsmæssigt, akkurat lige saa klog som da man begyndte. Man var enige om, at Stigningen var en Kendsgerning, men *hvem* der nappede Fortjenesten — ja, det fik man ingen Besked om. —

Rundt om i Storbyen og dens Omegn sidder der imidlertid nogle Medborgere, som véd bedre Besked. Men de skal nok tie stille. Godt skjult bag de handlende sidder de og suger til sig Broderparten af den høje Avance, som tilsyneladende gaar i Mellemhandlernes Lommer, nemlig *Grundejerne*. Det er dem, der skummer Fløden uden at udrette for en Øre samfundsnyttigt Arbejde. Tiden og Befolkningstilvæksten er deres Forbundsfæller. For hver lille Samfundsborger, der kommer til Verden, stiger Grundejernes Chance gennem en forøget Grundværdi, og dermed en forhøjet Hus- og Butiksleje.

Mærkeligt, at ingen af de tre sandhedssøgende Drøftere af Problemet kunde faa Øje paa den virkelige Røver.

Den 16. Februar skal vi til Typografernes Karneval.

TYPOGRAFISK AARBOG

Pro et contra.

Signaturen Fr. N. har i »Typ.-Tid.« Nr. 1 1935 foretaget en Vurdering af Typografisk Aarbogs Udstyr, hvortil jeg kunde ønske at knytte nogle Bemærkninger.

Bogens Titel er ikke, som Fr. N. skriver, tilfældigt arrangeret, men hviler paa et solidt konstruktivt Grundlag. Formen er Paralellogrammets, der i dette Tilfælde i høj Grad understøtter Rytmen i Teksten. Saavel Skriftstørrelsen som Mellemslag er nøje afstemt til hinanden. Om man synes om denne Form eller ikke er naturligvis i høj Grad afhængig af personlig Indstilling, hvorvidt man er i Kontakt med den ny Typografi og dennes Udtryksmiddel.

At Opslaget med Redaktions-Udvalg og Indholdsfortegnelse er asymmetrisk placeret burde ikke i 1935 give Anledning til Ophævelser.

Med Hensyn til Side-Tallets Placering og Farvestyrke vil jeg understrege, at det i en Bog som denne, der paa Grundlag af Indhold kan sidestilles med en Lærebog (der burde kendes af enhver Kollega), er af stor Betydning, at man let og hurtigt kan finde den Side eller Artikel, man ønsker at slaa op paa. Denne Hensigt er efter min Formening opnaaet. At Side-Tallets Farvestyrke desuden danner en god Kontrastvirkning til Tekstfladen, kan vel *kun* betragtes som en dekorativ Fordel.

Vedrørende Vurderingen af Annoncerne vilde det være af Interesse at faa oplyst, hvilken eller hvilke Annoncer der tilhører den mindre gode Part.

København N., den 6. Januar 1935.

Viktor Peterson, 3180.

— — —

Naar man modtager en Bog eller en Tryksag til Anmeldelse, er det vel Hensigten, at man skal sige sin Mening og ikke blot skrive rosende om den. En Kritik, der kun fremhæver de gode Sider, er, synes jeg, værdiløs, og den Slags Anmeldelser har vi jo set nok af.

Jeg har tilladt mig at pege paa enkelte Ting i Typografisk Aarbog, som efter min ringe Mening kunde være anderledes. Jeg tvivler ikke om, at saavel Titlen som Anbringelsen af Redaktionskomite og Indholdsfortegnelse lader sig »videnskabeligt« forsvare. Men er det da slet ikke tilladt at nære andre Anskuelser om den nye Typografi end den, som dens Ildtilbedere har? Har man ikke Lov til at mene, at der — trods dens mange gode Sider — finder Udskejelser Sted ved dens Udøvelse, blot for at skulle være originale?

Peterson ønsker at vide, hvad jeg har imod *enkelte* af Annoncerne, og jeg skal gerne imødekomme ham og sige, at jeg finder Gradsforskellen mellem de Skrifter, der er anvendt til Over- og Underskrifter, og de, hvormed det øvrige Indhold er sat, for ringe. Men derom kan der jo strides. Jeg har kun i al Beskedenhed søgt at forklare det Indtryk, jeg har faaet af det paagældende Arbejde.

Det skulde imidlertid glæde mig, om ogsaa andre Kolleger vilde fremsætte *deres* Syn her i vort Fagblad, og jeg henstiller derfor endnu en Gang til Kollegerne: Køb Typografisk Aarbog og lad os høre jeres Mening om den moderne Typografi, specielt som den har givet sig Udtryk i nævnte Værk.

Fr. N.

BREV FRA SOVJET-UNIONEN

I mit foregaaende Brev skrev jeg, at Kvinderne her paa Trykkeriet arbejder som Bogbindere, Haandsættere og Paalæggersker. Men det er nødvendigt at tilføje: ogsaa som Trykkere og Maskinsættere. Et ikke ringe Antal af Maskinsætterne er yngre Kvinder — og mange af dem er endnu Lærlinge.

At de er Lærlinge — vil det sige, at de er Genstand for økonomisk Udbytning, saaledes som det er Tilfældet i alle kapitalistiske Lande? Vi har set, at det ikke gør nogen Forskel i Løn- eller Arbejdsforhold, om Arbejderne er Mænd eller Kvinder. Og naturligvis bliver Lærlingene her heller ikke behandlet anderledes eller daarligere end andre udlærte Arbejdere.

En Lærling indenfor de grafiske Fag er garanteret en Maanedsløn paa 75 Rubler — uanset hvor lidt han bestiller. Men derimod er der de bedste Muligheder for at tjene mere.

Jeg kan som Eksempel nævne mit eget Tilfælde. Som Forhaandsuddannelse havde jeg faktisk Studiet af den fortrinlige »Haandbog for Maskinsættere« som jeg læste paa Rejsen herover. Efter 4—6 Ugers Forløb tjente jeg 180 Rubler. Det var naturligvis kun muligt, fordi Akkordsatserne er de samme for Lærlinge som for udlærte Arbejdere!

I Løbet af ganske kort Tid tjener enhver Lærling over 100 Rubler. Som Maalestok for Værdien af disse Penge skal anføres, at en enkelt Person kan leve godt og anstændigt for 100 Rubler. Det vil sige, at en Lærling her kan forsørge sig selv. Han behøver ikke Forældrenes Hjælp.

Lærlingenes Kaar i Sovjetunionen kan altsaa slet ikke sammenlignes med Forholdene i Danmark.

Og nu de ældre Arbejdere indenfor Faget. — En kvalificeret Maskinsætter kan tjene 3—400 Rubler og endda mere. Trykkere noget lignende. I Almindelighed tjener Haandsættere noget mindre.

Her er ikke Tale om »Familieforsørgere«. I Danmark staar Diskussionen om Spørgsmaalet: Mandens *eller* Kvindens Ret til Arbejde. I Sovjetunionen er der Brug for *baade* Mandens og Kvindens Arbejdskraft! I Danmark maa man regne med, at to eller flere Personer skal leve af eet Menneskes Fortjeneste — eller Understøttelse. Her kan enhver sørge for sit eget Underhold.

De maanedlige Fradrag af Lønnen til Indtægts- og Kulturskatter og Fagforeningskontingent er yderst minimale. Gennemsnitlig regnes med 10—15 Rubler for en vellønnet, grafisk Arbejder. Om Sygeforsikring er der overhovedet ikke Tale. Ved Sygdom udbetaler Virksomheden stadig ens Løn, som — naar det drejer sig om en Akkordarbejder — udregnes efter Gennemsnitsfortjenesten.

Om *Rationalisering* skal jeg kun nævne et enkelt Tilfælde fra den Tid, jeg har været her. For kort Tid siden blev alle Sættemaskiner forsynet med et Apparat til automatisk Paafyldning af Metal. Dette betyder, at Sætteren sparer en Mængde Tid. Ved denne Forbedring kan han fra sin Plads iagttage, naar der skal ny Forsyning til Apparatet.

Bedriften betaler Omkostningerne ved Anskaffelse og Paamontering — Arbejderne høster alle Fordelene! Deres Præstationer stiger — Lønnen bliver højere.

Iøvrigt kan man stadig iagttage Bestræbelserne for at forbedre Arbejdernes Kaar. F. Eks.: Regeringen har ophævet Brødrationeringen. Der er nu tilstrækkeligt med Korn. Man tøver ikke med at anlægge en Masse nye Brødfabriker. Af Hensyn til Bønderne maa man forhøje Korn- og Brødpriserne. Men dette vilde betyde en Forringelse af Arbejdernes Kaar — hvad det ogsaa gør i Danmark. Man forhøjer derfor samtidig Arbejdernes Lønninger, for man har Magt dertil (Kornpriserne steg 8 pCt., Lønnen steg 10 pCt.).

Enhver Mulighed for Højnelse af Leveniveauet udnyttes ufortøvet.

Som det sker i landsomfattende Maalestok, saaledes paa de enkelte Virksomheder. Det er jo nemlig Arbejderne selv, der staar for Ledelsen af saavel de enkelte Bedrifter som hele Statsapparatet.

Arbejderne paa en Bedrift kan naar som helst ved deres Tillidsmand indkalde til Bedriftsmøde. De kan kritisere alle Forhold, foreslaa Ændringer, og hvis Arbejderne vedtager nogle Ændringsforslag, saa har Tillidsmændene kun at sørge for, at de bliver til Virkelighed. Tillidsmændene kan til enhver Tid afsættes, hvis de ikke løser de paalagte Opgaver.

Valgforberedelserne i disse Dage viser allerbedst det virkelige Demokrati. Der afholdes hyppige Møder for de enkelte Arbejdergrupper og -Hold. De Delegerede, som Arbejderne paa Bedriften har valgt ind i Leningrads Sovjet, aflægger Beretning. De Delegerede har blandt Arbejderne dannet Aktivgrupper, som er dem behjælpelige i deres Arbejde. Hver enkelt Aktivist maa staa til Regnskab for, hvad han har udført.

Selve Valgene foregaar paa et Møde for alle Bedriftens Arbejdere. »Petschatny Dvor« havde lejet Operateatret. 2808 Arbejdere fra Bedriften var mødt — omtrent 100 pCt.! Mødet formede sig som en Fest. Et Orkester musicerede — spillede en Sørgemarsch ved Mindet om *Kirov*. Alle rejste sig. De Deputerede talte. Der var Diskussion. En af Tschjeljuskin-Heltene talte. Fra deres Pladser stillede Arbejderne Forslag til de nye Repræsentanter i Sovjetten. De delegerede valgtes enstemmigt. — En Pavse, hvor man spiser. Buffet'er og Restaurant stormes. — Derefter opførtes en russisk Operette med glimrende Kræfter, indlagte Balletter. Stormende Bifald.

Et andet Udtyk for den Vægt, man lægger paa Forbindelsen med Bedrifterne. Vi faar jævnlig Besøg af Talere fra Partiet, Fagforeningen eller Røde Hjælp. I Middagspausen holder de Foredrag om et eller andet Emne. Skuespillere og Skuespillerinder finder ogsaa Vej ud til os!

Man kan endog opleve, at en Lærer fra Universitetet tager ud paa Arbejdspladserne — med et stort Verdenskort. Saa faar vi et Kvarters Undervisning, f. Eks. om Verdensomsejlingerne.

Paa den 6. Dag har vi fri. Trykkeriets Kultur-Aktivgruppe har ofte paa Fridagen arrangeret fælles Besøg paa andre Virksomheder, Museer eller paa Kollektivgodser. Arbejderne skal lære deres Stand og dets Historie at kende. Intet Land har heller som Sovjetunionen en Historie om Kamp og *Sejr!*

Hans J. Nielsen.

ARBEJDSLØSHEDEN

I mit lille Bidrag til Forstaaelse af Arbejdsløsheden, som findes optaget i »Typ.-Tid.«s sidste Numer for afvigte Aar, ser jeg nu, at jeg — vistnok i min Iver for af Pladshensyn at afkorte Indlæget mest muligt — er gaaet for let hen over, hvad jeg egentlig har ment med det deri berørte Spørgsmaal, at »den øvrige Befolkning tvinges til en udstrakt Økonomisering«. Som det er formet, peger det kun hen paa det Mindstebehov, vi alle kender saa godt, og som faar os til at sukke: Dette eller hint har jeg desværre ikke Raad til. Det var ikke Meningen, at Tankerne skulde staa stille om dette, men følge »den røde Traad«, der gaar igennem straks fra Begyndelsen: Tjener det til Bedste for Fremme af Arbejdet at belønne Opsparing? Thi tvinges vi ikke netop alle til Hobe til at øge Pengeinstitutternes Beholdninger? Jeg for mit Vedkommende »sparer« 600 Kr. aarlig — en Sjettedel af Aarslønnen —; men da jeg kun har en 2-Værelsers Lejlighed, tør jeg gaa ud fra, at langt de fleste af selvstændige Husstande yder meget mere paa Sparsommelighedens Alter, ja, endog uden at turde regne med Lejlighedens Vedligehold derfor. Det gør jo ingen Forskel, om vedkommende i dette Tilfælde berøves Rentetilskrivningen, eller om denne Del af Belønning for udført Arbejdsydelse skal gaa gennem Husværten til Pengeinstitutionerne, for derfra snarest muligt at gaa ud som ny Belastning for Samfundet.

Med ovenstaaende in mente, den store Skare af arbejdsløse, hvis slette Købeevne selvsagt ogsaa virker til Besparelser, og Pressens jævnlige Jamren over vor Tids usle og ringe Opsparing i Forbindelse med dens stadige Opfordring til at spænde Livremmen ind, er der saavist Grund nok til at spørge: Er Sparsommeligheden virkelig Samfundets Alfa og Omega?

N. P. Sørensen.

ET HUSORGAN

Vi modtog forleden et nyt Blad til Anmeldelse. Da vi halede Bladet ud af Konvoluten, var vor første Tanke: En ny Konkurrent til »Typ.-Tid.«? Efter de senere Aars Udvikling paa dette Omraade er det vel forstaaeligt, om vi kan føle os lidt opskræmmet!

»Pilestræde« — stod der som Titel paa Bladet. Og vor næste Tanke gjaldt den gamle, men evigunge »Tante Berling«. Det viste sig da ogsaa at være et nyt Udtryk for »Berlingske Tidendes« Ekspansionstrang. Men om Konkurrence var der ikke Tale. Og vi følte os beroliget.

»Pilestræde« skal være et Organ for alle dem, der er beskæftiget i den store Bladvirksomhed — ca. et Tusinde Mennesker — og det »ud«kommer en Gang om Maaneden. Dets Opgave angives i Spidsartiklen at være følgende: ». . . Vort Husorgans Formaal er udelukkende at fremme det fornøjelige og gode Samarbejde. Her skal skrives om store og smaa Ting, om Personer, om Afdelinger og om hele den store Virksomhed, der hedder »Berlingske Tidende«. Det skal skrives af os alle, for os alle. Det skal være Deres Blad og mit Blad. Vi har alle Part i det, og vi har alle Ansvar for, at det bliver godt. Lad det blive den røde Traad i Tovværket her paa Skuden. Lad det blive et Spejl, hvori vi kan se os selv, saa vi faar rettet, hvad rettes skal.«

Bladet, der er af Størrelse som »Typ.-Tid.«, har et ret tiltalende Ydre — ikke *for* moderne — og Teksten er ledsaget af en Række Illustrationer. Det er saavidt os bekendt første Gang, et Firma indenfor Bogtrykfaget herhjemme har forsøgt at praktisere Ideen om et fast Meddelelses-Organ for sine Medarbejdere.

STOCKHOLMS-BREV

Inrikespolitiskt har det gångna året ej bjudit på så många sensationer i detta långsträckta land som ock kallas Sweden. Kritiken mot regeringen, när den lade upp sitt arbetsprogram som en fortsättning på förra årets, var ej så högröstad i tonen som efter krisuppgörelsen 1933. Några gånger har man gjort små försök att skapa stämning för ett ombyte vid statsrodret utan att lyckas. Så till exempel under den segslitna byggnadskonflikten eller när den klavbindande tredjemanslagstiftningen skulle forceras fram. Men tillförsikten till regeringen har stigit i takt med konjunkturerna, vilket också folket visada i våra övertygande valsegrar. Visserligen har kritiken icke helt förstummats — ingen väntar sig heller något sådant — men man har numera understundom ett intryck av, att den sker mera så där å tjänstens vägnar och att surheten fått ersätta tyngden. Mycket av skärpan för ett år sedan är borta. I det stora hela kan sägas at socialdemokratin i regeringställning under det gångna året klarat seglatsen utan större obehag av de tillfälliga kastbyarna.

Beträffande väderleksutsikterna för det kommande året är svårt att profetera, ty regeringen kommer att till den snart sammanträdande riksdagen lägga fram ett arbetsprogram, som sannolikt kommer at skilja sig från de två föregående årens förslag. Ock hur skall den avvärja tvångslagarna mot fackföreningsrörelsen?

*

Det ser ut som om verkningarna av konjunkturförbätringen äntligen skulle börjat göra sig gällande inom vårt fack. Vi bruka alltid komma något efter i svängningarna. Ett studium av de senaste arbetslöshetsiffrorna inom Svenska Typografförbundet visar en glädjande minskning. Antalet arbetslösa är 2,6 procent mindre 1 december 1934 än samma datum 1933. Det sammanlagde antallet arbetslösa är nu i typografförbundet 896 eller 9,3 procent. Bokbindareförbundet har svårt att lämna några definitiva siffror, men dess förtroendeman meddelar att samma glädjande tendens gjort sig gällande även där. Bokbindarna ha haft en svår arbetslöshet med 21 procent arbetslösa under värsta tiden, men antalet arbetslösa torde nog nu vara »endast« 16 procent eller cirka 700. Sett mot bakgrunden av den stora avtalsuppgörelsen till sommaren för de grafiska facken är utvecklingen mer glädjande.

*

Den 10 januari skall parterna i verkstadsindustrin lämna svar på av särskild kommission framlämnat och av underhandlingsdelegerade tillstyrkt förslag till avtal för vederbörande. Jag har ej en aning om vad förslaget innehåller på grund av sekretessen, men det är att hoppas att arbetsgivarna gjort sådana eftergifter att metallarbetarna kunna godtaga kompromissen. En strejk inom denna industri kommer avsevärt att hindra konjunkturförbättringen och våra utsikter till acceptabel uppgörelse i de grafiska facken 1 Juli.

*

Kommunister och syndikalister ha kallat til en »Arbetarnas urtima landskonferens« för att behandla lagstiftningen mot fackföreningsrörelsen. Konferensen riktar sig mot arbetareregeringen och den fackliga ledningen i lika hög om ej högre grad än den borgarmajoritet, som har föreslagit och kommer att genomdriva tvångslagarna. Dette illojala handlingssätt från oppositionen är ej demokratiskt och i strid med gällande stadgar för den reformistiska fackföreningsrörelse, som dominerar i vårt land. Detta med sammankallandet till landskon-

ferenser från oppositionen är ej något nytt för värt vidkommande, varför den fackliga ledningen har sitt tillvägagångsätt planlagt i förväg. På stadgebrottet följer uteslutning, i dag meddela tidningarna att sex målare uteslutits ur sitt fackförbund, tre av dem voro valda ombud til konferensen.

*

På bokmarknaden har utkommit ett arbete av professor Myrdal och hans maka benämnt kris i befolkningsfrågan. I modsats till andra nationalekonomiska arbeten, som vi begåvats med tidigare, har detta verk en utpräglad socialistisk färg. Här framhålles att nativiteten i vårt land sjunkit till en nivå vars fortsatta bestånd skulle betyda en snabb avfolkning. En viktig förutsättning för att hindra dette framhålles vara kraftiga sociala reformer. Et socialistiskt samhälle!

Gott nytt år!

Stockholm, den 29 december 1934. *H. L—m.*

AFDØDE KOLLEGER

I en Alder af 79 Aar er *Alfred Winkelmann* i Fredags afgaaet ved Døden. Han havde i omtrent 40 Aar arbejdet som Haandsætter i Politiken, men maatte for fem Aar siden forlade Arbejdet paa Grund af en Øjensygdom, og de sidste Aar var han omtrent helt blind. Winkelmann har udført et stort Arbejde for sine Kolleger; flere Gange var han Haandsætternes Tillidsmand, og i omtrent fem Aar Klubformand, hvilke Hverv han røgtede med stor Nidkærhed, og ved sin Afgang udnævntes han til Æresmedlem af »Klubben Politiken«. Han bevarede til det sidste sin Interesse for sit gamle Arbejdssted, og endnu til Jul sendte han sine Kammerater en Hilsen, som blev hans sidste. Han begraves i Dag, Fredag, Kl. 1¼ fra Assistens Kirkegaard, Store Kapel. *—g.*

63 Aar gl. døde i afvigte Uge Sætter *Gustav Erdman Wiinblad*, som i de sidste 30 Aar havde arbejdet hos Bianco Luno. Begravelsen fandt Sted i Søndags paa Vestre Kirkegaard.

67 Aar gl. døde forleden Sætter *Florian Jørgensen*. Afdøde, der havde lært Faget i Kolding, havde i mange Aar arbejdet i Det grafiske Institut. Begravelsen fandt Sted i Gaar fra Bispebjerg Krematorium.

Endelig døde for nogle Dage siden Sætter *Karl Bond* ret pludseligt. Bond, der var født i Helsingborg, blev 54 Aar gl. Hans sidste Arbejdssted var »Politiken«, men det sidste Par Aar havde han været ledig. Begravelsen finder Sted Lørdag Kl. 2 fra Nordre Sidekapel paa Vestre Kirkegaard.

GENERALFORSAMLINGER

Næstved Lokalafdeling

afholdt Generalforsamling den 15. December med *Th. Meyer* som Dirigent. Protokollen oplæstes og godkendtes. Der bevilgedes 30 Kr. til Køb af Valgfondsmærker og 25 Kr. til de rejsende Svendes Jul paa Svendehjemmet. *J. P. Hansen* gav en Beretning fra Repræsentantmødet i Fællesorganisationen, hvilket gav Anledning til Drøftelse af forskellige Forhold vedrørende Fællesorganisationen. — Formandens Løn fastsattes som hidtil. — Derefter genvalgtes Formanden, *M. P. Petersen*, Næstformanden, *Johan Christiansen*, samt *Fr. Lund*, medens *Hans Petersen* og *Anker Larsen* nyvalgtes til Bestyrelsen. — Da Formanden, som hidtil havde været Repræsentant i Fællesorganisationen, var indvalgt i dennes Forretningsudvalg, nyvalgtes *Oluf Larsen*, medens *J. P. Hansen* genvalgtes. Alle øvrige Valg var Genvalg. — Det vedtoges at flytte Mødelokalet til den af Fællesorganisationen købte Bygning. — Den sædvanlige Vinterfest vedtoges det at afholde, og til Festudvalg valgtes *Ingvor Mortensen, Anker Larsen, Arne Mortensen, Ingvard Andersen* og *Børge Ewers*. — Ender Eventuelt behandledes et Par Lokale Sager, og der sluttedes med at bevilge »Lokaleleje«.

Roskilde Lokalafdeling

afholdt Mandag den 17. December ekstraordinær Generalforsamling paa »Fjordvilla«.

Formanden, *Thorvald Andersen*, dirigerede. Oplyste, at der til Juleuddelingen var indkommet 252 Kr. samt refererede Fællesorganisationens Møder.

Efter Valgene, der alle var Genvalg undtagen Repræsentanten i Fællesbageriet, blev *Viggo Christensen* valgt.

Under Eventuelt drøftede man bl. a. den Lønstatistik, der nylig havde været udsendt og fra enkelte Sider blev der skarpt kritiseret, at Medlemmerne ikke opgav deres Overarbejde korrekt; adskillige af Kollegerne havde haft mere Overarbejde end det opgivne. *Formanden* fandt dette forkasteligt og anmodede Tillidsmændene om at føre Kontrol med Overarbejdet, saaledes at Materialet kunde blive korrekt. Sluttelig vedtoges »Lokaleleje«.

Til Juleuddelingen har jeg endvidere modtaget følgende Bidrag:

Middelfart Lokalafdeling 60,00; *Randers II:* Bogtr. Clausen-Buch 5,00, N. K. Nielsen 10,00, Ansgar Nielsen 3,00, N. Rasmussen 3,00, A. L. Pedersen, Allingaabro 10,00, Brdr. Rye 10,00, Red. M. Nøhr 2,00, P. Stegenberg 5,00, A. L. Thomassen 5,00, Poul Winge 10,00, Forrf. H. Bech 10,00, Faktor R. M. Jørgensen 5,00, J. Randrup 5,00, Journal. H. E. Christiansen 2,00, Aage Jensen 2,00, Holger Jensen 2,00, Aksel B. Justesen 2,00, ialt 91,00. *Tilsammen Kr. 151,00.*

Ialt med tidligere indkomne Bidrag *Kr. 10,974.00.*

København, 8. Januar 1935. *Karl Sørensen.*

LÆRLINGESPALTEN

Københavns Lærlingeafdeling.

Vi afholder som allerede bekendtgjort vor Stiftelsesfest Lørdag den 19. Januar Kl. 20 i Weinolds Selskabslokaler, Nørrevold 23. Denne Aften plejer at være vort festlige Midtpunkt, og Styrelsen har da ogsaa lagt sig i Selen for at denne, vor 6-aarige, Stiftelsesfest ikke skal danne nogen Undtagelse. Som sædvanlig ved denne Lejlighed er der fælles Kaffebord, og Prisen for en Billet er incl. Kaffen sat til 1 Kr. Til Ballet vil Tivolis populære Dirigent, Jean Dupont, spille med et 5 Mands Orkester, saa Musikken er tip-top. Underholdningsprogrammet er afvekslende og morsomt; iøvrigt som følger:

1. Musik: Tiger Rag, Chinatown my Chinatown. 2. Velkomst og Festtale af *Sigvald Hellberg*. 3. Præmieuddeling fra Satskonkurrencen. 4. Musik: Seksdagesvalsen. 5. Recitator Martin Sørensen læser nogle morsomme Fortællinger m. m. 6. Musik: Københavner-Humør. 7. Skuespiller Villy Nielsen synger nogle nye Sange. 8. Musik: Nobody's Sweetheart. Under Kaffebordet offentliggøres en i Anledningen skrevet Festavis.

Herefter begynder Ballet, som varer til Kl. 2 (evt. 3—4).

Billetter à Kr. 1,00 incl. Kaffe kan købes hos Styrelsen og paa Kontoret, Vestergade 5, hver Dag i Tiden 1—3 samt Mandag og Fredag Kl. 5—6 30.

— — —

Studiekredsen har i Morgen sit første Møde i Sekretariatets Kontor, Rømersgade 22, Opgang A, 3. Sal. Den første Aften vil det meget aktuelle Problem om Saar komme til Diskussion (det er Aftenen før Afstemningen). *Mød talrigt.*

Styrelsen.

SMAAT FRA NÆR OG FJERN

50-Aars Jubilæum. Tirsdag den 15. Januar kan vor udmærkede og afholdte Kollega, Trykker *Carl Vilhelm Petersen*, se tilbage paa 50 Aars Virke i Centraltrykkeriet. — De, der i Aarenes Løb er kommet i Berøring med »C. V.« — og det er mange — vil med Glæde mindes ham paa Festdagen, thi »C. V.« har kun Venner. Af »Typ. Stiftelse« har han været virksomt Medlem og Inkassator i ca. 50 Aar.

Vi, der daglig arbejder sammen med ham ønsker hjertelig til Lykke og siger Tak for godt Kammeratskab og for de mange festlige Stunder, han har beredt os. *Klub »C. T«*

Københavns Trykkerklub henleder Opmærksomheden paa omst. Annonce ang. Foredrag den 15. ds. Kl. 20.

FAGTEKNISK SAMVIRKE

Københavns Kreds.

Onsdag den 16. Januar: Fra københavnske Trykkerier. Diskussion over fremlagte Tryksager indledes Kl. 9 af Typograf *Carl Oluf Olsen.*

Samme Aften udleveres Udkastene fra Faktor Bondes Kursus 1933—34. Mødet finder Sted i vore Lokaler, Rømersgade 22, 2. Sal til Gaden.

DANSK TYPOGRAF-FORBUND
BOGTRYKFAGETS ARBEJDSLØSHEDSKASSE
VESTERGADE 5, 1. SAL, KØBENHAVN K.

Kontorerne

er aabne for Ind- og Udbetaling fra 1—3, *Lørdag 11—1,* samt *Fredag* og *Mandag Aften Kl. 5—6,30.* Telefon 4331.

Formanden

træffes som Regel til samme Tider. Telefon 13,331.

Anvisningskontoret

Telefon 4331. Før Kl. 9 Form. og efter 6 Aften gennem Ryvang 1683. Telegramadr.: Typforbundet, København.

FORENINGSMEDDELELSER

Kvittering for modtagne Oktober Kvartals Regnskaber.

7. Januar: Sønderborg pr. Bl. 200,00; 8. Januar: Korsør pr. Bl. 184,50.

København, den 8. Januar 1935. *Forretningsudvalget.*

Tilskud fra Hovedkassen

er efter lovformelig Begæring tilsendt følgende Afdelinger: 2. Januar: Aarhus 2000,00, Varde 500,00; 7. Januar: Sønderborg i St. f. Oktbr. Kv. Oversk. 200,00; 8. Januar: Korsør i St. f. Oktbr. Kv. Oversk. 184,50.

København, den 8. Januar 1935. *Forretningsudvalget.*

Nye Medlemmer.

København: Trykker Richardt Pauli Schou, udl. 8. 12. 34 i Politiken (arb. s. St.), Paal. Bodil Emilie Bust Drøger, udl. 23. 12. 34 hos Qvist & Co. (arb. s. St.), Trykker Frode Johannes Flygare, udl. 2. 1. 35 i Dana (arb. s. St.).

Aarhus: Trykker Laust Christian Vistisen, udl. 1. 1. 35 i Jydsk Centraltr. Kolding: Sætter Charles Jensen, udl. 31. 12. 34 hos S. M. Herholdt.

Tiltraadte.

København: 5050 Sigrid Kjærgaard fra Holstebro (Siems), 5703 Vagn Pedersen fra Helsingør (Edm. Larsen), 3350 Knud Nielsen fra Roskilde (arbl.), 3602 Egon Bernandt fra Aarhus (arbl.), 4258 Eigil Hansen fra Nykøbing F. (arbl.), 6342 Knud Knudsen fra Viborg (arbl.), 6640 Helge Nielsen fra Rejse (arbl.), 6923 Kaj Hansen fra Rejse (arbl.), 3773 Svend Møller fra Middelfart (Hertz).

Aalborg: 7233 Fritz Arth. Sørensen (arbl.). Aarhus: 7385 Holger Willy Laursen (arbl.), 6083 Otto Vilh. Timmermann (arbl.), 7881 Sigurs Bastholm (arbl.), 3521 Reinhardt M. Nielsen (arbl.), 3602 Egon Bernandt (arbl.), 5793 Chr. Ove Christensen (Militær). Hobro: 6629 Kristian Nielsen (Aalestrup Bogtr.). Maribo: 6542 C. V. L. Petersen (arbl.). Nyborg: 6448 Georg Ley (arbl.). Næstved: 6021 Hans Fr. Petersen (arbl.). Skive: 7259 P. G. Jensen Dahl (Venstrebladet). Slagelse: 5167 Else Larsen (syg), 6854 Egon Rasmussen (Centraltr.). Svendborg: 7485 Ejner Pedersen (arbl.). Sønderborg: 6708 Peter Christensen (arbl.), 7161 Aug. Lassen (arbl.). Thisted: 3576 Evald Jensen (arbl.).

Fratraadte.

København: 2855 Alb. Christensen paa Rejse, 1588 Hans Eliasen paa Rejse, 3907 Edgar Jensen til Roskilde (arbl.), 5793 Chr. Christensen til Aarhus (Militær), 4316 John Frederiksen til Horsens i Pl., 3943 Olaf Olsen paa Rejse, 3793 Laur. Lorentzen paa Rejse.

Aarhus: 3602 Egon Bernandt paa Rejse, 6311 Arne Hein Andersen paa Rejse, 5707 P. Stoltenberg Petersen paa Rejse, 6066 Gunnar Nielsen paa Rejse, 7385 Holger Laursen til Skive i Pl. Holstebro: 5050 Sigrid Kjærgaard til Kbhvn. i Pl. Kolding: 2841 Helmuth Nielsen paa Rejse, 5704 Alfred Olsen til Kbhvn. (arbl.), 6615 Aage Westengaard til Fredericia i Pl. Nykøbing F.: 4258 Eigil Hansen paa Rejse. Odense: 7727 Erik Nielsen til Slagelse i Pl., 4436 Svend Aage Knudsen til Kbhvn. i Pl. Randers: 6083 Otto Timmermann til Aarhus (arbl.). Roskilde: 3350 Grønbech Nielsen til Kbhvn., 3907 Edgar Jensen til Kbhvn., 6568 Ejner Blangsted til Haarlev i Pl. Silkeborg: 3789 Peter Sabroe Grønvald til Kbhvn. (arbl.). Svendborg: 5167 Else Larsen til Slagelse (syg). Viborg: 6342 Knud H. Knudsen til Kbhvn. (arbl.).

Udmeldte.

København: 2899 Knud Andersen (fratraadt Faget).

Faaborg: 3892 Peter Ditlev Ditlevsen (Redaktør). Odense: 3287 Harald Petersen. Roskilde: 4344 Oskar Siglev (Bogtrykker). Vejle: 3795 Hans Axelsen (Bogtrykker), 7032 Kaj Andersen (fratraadt Faget).

Udslettet.

Odense: 7767 Rich. R. Christensen (forsvunden).

Døde.

København: 474 Gustav Wiinblad (B. Luno), 780 Alfred Winkelmann, 2808 Carl Bond, 487 Florian Jørgensen (Grafisk Institut).

Aarhus: 3649 Vilhelm Hansen.

KLUB-ANNONCER

KØBENHAVNS TRYKKERKLUB

Medlemsmøde afholdes Tirsdag den 15. Januar Kl. 20 i »Patricia«, Fælledvej 4.

Emne:

Arbejdsløsheden, dens Aarsag og Midlerne imod den, set med forskellige politiske Synspunkter.

Dette er det første af en Serie Foredrag, hvor en Repræsentant fra de forskellige politiske Partier vil holde et Foredrag om ovenstaaende Emne. Efter Foredraget er der Diskussion. Indleder i Aften er: Thorkild Holst.

Ordinær Generalforsamling afholdes *Søndag den 20. Januar Kl. 10½ Form. i Restaurant »Tyren«, Kødbyen, Halmtorvet.*

Dagsorden: 1. Protokollen, 2. Beretning, 3. Regnskab, 4. Valg, 5. Eventuelt. — Forslag, der ønskes behandlet paa Generalforsamlingen, skal indsendes til Formanden senest 10 Dage forinden.

Efter Generalforsamlingen afholdes den aarlige Frokost: Koldt Bord med varm Ret, Øl og Kaffe. Pris pr. Kuvert 5 Kr. — Klubben yder Tilskud. — Arbejdsløse Medlemmer deltager gratis. — Anmeldelse om Deltagelse i Frokosten sendes til Formanden, S. V. Rasmussen, Ingerslevgade 160 ³, V., Telf. Eva 278 y, *senest 15. Januar.* *Styrelsen.*

Kun de originale
E. L. SÆTTERIMØBLER
betyder en virkelig Modernisering af Sætteriet ved
et helt gennemført System ... ...
ERIK LEVISON'S Specialværksteder for moderne Sætterimøbler

BOG- OG AKCIDENSSÆTTER-KLUBBEN I KØBENHAVN

afholder ordinær Generalforsamling *Fredag den 25. Januar* Kl. 20 pr. i Rømersgade 22, 2. Sal til Gaden.

Dagsorden:

1. Beretning.
2. Regnskab.
3. Fremtidig Virksomhed.
4. Valg af Styrelse.
5. Eventuelt.

Styrelsen.

TYPOGRAFERNES UNDERSTØTTELSESKASSE FOR ENKER OG EFTERLADTE

Alle Restancer bedes, af Hensyn til Aarsregnskabets Afslutning, indbetalt senest Mandag d. 21. ds. til Kassereren, Carl J Christoffersen, Hillerødgade 139. Tlf. Taga 5377.

Sygemeldinger maa omgaaende meldes til Kontoret.

ANNONCER

Maskinsætter

(Intertype og Linotype) søger Plads straks eller senere. Evt. Afløser i Haandsætteriet. (Provinsianer). Billet mrkt. »32« modtager Ekspeditionskontoret.

Maskinsætter

(12 Aars Erfaring) arbejdet ved Linotype og Intertype i Tyskland og Amerika, perfekt i Tysk, Engelsk, Norsk og Svensk, søger Plads straks. *John Petersen,* c/o W. Petersen, Ved Klosteret 9 ², København, Telefon: Ryvang 2356.

Brugbar Skrift, Streger og Udslutninger

samt en Fluesmækker eller Diegel ønskes til Købs. Billet mrk. »33« modt. Ekspeditionsk.

FAENZA
FREDERIKSBORGGADE 46
GODE IDEER TIL GAVER I SØLV
LÆDER O. M. A. BILLIGE PRISER
KOLLEGER 10 %.

GRAFISK COMPAGNI
CENTRAL 777 - 14577 - 11395
EGET SKRIFTSTØBERI - GRAFISK FAGFORRETNING
ALLE MASKINER OG MATERIALER FOR DE GRAFISKE FAG
KOMPLETTE TRYKKERIER LEVERES I ALLE STØRRELSER

TANDLÆGE VIGGO JENSEN
KLAREBODERNE 2 II, HJ. AF KØBMAGERGADE 40
KONSULTATIONSTID FRA 10—7
ONSDAG OG LØRDAG FRA 10—8½
TELEFON BYEN 6700

FRITZ MÜLLER
Grafisk Fagforretning • Landskronagade 61
Skrift, Messinglinier, Blindmateriel
Alle tekniske Artikler for Faget, Maskinbaand, Værktøj
Farver til alt grafisk Arbejde
Telf. Centr. 10 291

LIVSFORSIKRING med eller uden Udbetaling i levende Live, *Konfirmationsforsikring* osv. tegnes bedst og billigst i
ARBEJDERNES LIVSFORSIKRING
Restancefrist under Arbejdsløshed. Ugentlig Opkrævning sammen med Forenings-Kontingentet. — *Brand- og Tyveri-Forsikring* samt *alle Arter af Forsikring* billigst i 1. Klasses danske Selskaber.
Forlang Oplysninger hos
ANTON JENSEN

CONTRASOL-FARVER
Drøjere
Renere
Ultra lysægte
Bedre
Intensive
Nye Farver
fra DRUBIN

Redaktør: FR. NIELSEN, Egøjevej 3, Køge. - Telefon 533.
Ekspeditør: KARL SØRENSEN, Vestergade 5, 1ste Sal, København K.
Abonnement gennem Postkontorerne 1 Kr. 50 Øre Kvartalet.
Annoncer 35 Øre pr. Petitlinje (pladss. Medl. 25 Øre). 26 Gange og derover Rabat.

INDUSTRI-TRYKKERIET - BERNH. SCHMIDT - KØBENHAVN

TYPOGRAF-TIDENDE

ORGAN FOR DE TYPOGRAFISKE ARBEJDERES INTERESSER

NUMER 3 KØBENHAVN DEN 18. JANUAR 1935 62. AARGANG

ERHVERVSSYGDOMME

Som man vil vide, har Overlæge ved Fabriktilsynet, Dr. med. *Sk. V. Gudjónsson* i »Typografisk årbog« skrevet en Afhandling: »Erhvervssygdomme indenfor Bogtrykfaget«, i hvilken Doktoren udfra sine Erfaringer som tilsynførende ved Fabriktilsynet har redegjort for en Del af de Sygdomme eller Sygdomsfarer, der truer vort Fag og dets Udøvere. Denne Afhandling har »De grafiske Fag«, i Forbindelse med en Anmeldelse af Aarbogen, skrevet af Bogtrykker C. Volmer Nordlunde, kritiseret, idet Bladet kalder den »en opskræmmende Artikel om alle de Farer, Fagets Udøvere udsætter sig for i hygiejnisk Henseende«, der »er stærkt overdreven og udæsker til Kritik«. Dermed har man taget Afhandlingen ud af dens Ramme og fra et objektivt Indlæg i en Aarbog gjort den til et Spørgsmaal under Debat.

Naar Dr. Gudjónsson som Fagmand og gennem sin sociale Stilling tillige som Specialist indenfor Erhvervssygdommenes Omraade har peget paa de væsentligste Sydomme, der truer Bogtrykfagets Udøvere, saa maa disse videnskabelige Oplysninger naturligvis tages som Kendsgerninger, idet man samtidig maa erindre sig, at Lægen udfra sit Studium behandler disse Emner patologisk, hvorfor Begrebet Sygdoms*faren* for ham er det væsentligste. Og dette er naturligvis ogsaa den eneste grundige Maade, hvorpaa Spørgsmaalet Erhvervssygdomme kan behandles.

Det er Sygdomsfaren, vi maa være paa Vagt overfor og ikke den udtalte Sygdom. Det er Forebyggelsen, der har vor Interesse mere end Kuren. Man vil derfor ramme ved Siden af, hvis man i kritisk Øjemed vil hævde, at f. Eks. Sygdomme som Blyforgiftning og Tuberkulose ikke kan regnes som Erhvervssygdomme, fordi de nu procentvis forekommer i ringe Grad blandt vort Fags Udøvere.

Paa samme Maade har Dr. Gudjónsson selvfølgelig Ret, naar han peger paa Menneskematerialets Dispositioner overfor Erhvervssygdommene, men det vil derimod vistnok være dristigt at paastaa, i alt Fald for Danmarks Vedkommende, at de Personer, der søger til Bogtrykfaget, er svagere i fysisk Henseende end Gennemsnitsmennesket i det hele taget.

Naar det er lykkedes os at holde flere af vore alvorligste Fagsygdomme saa godt i Ave, som Tilfældet, statistisk bevist, er, saa skyldes det for det første *direkte* den Arbejderbeskyttelse, vi i Form af Love, Reglementer og Tilsyn, har skabt os gennem den faglige og politiske Indsats, vi selv har gjort derfor, og dernæst skyldes det *indirekte* vor sociale Levestandard. En Sygdomsfares Bekæmpelse er ikke alene afhængig af Sundhedsforholdene paa Arbejdspladsen og i Arbejdstiden, men tillige i høj Grad af de sanitære, økonomiske og moralske Forhold, hvorunder vi tilbringer vor Fritid. Et Sygdomskim, hentet paa Arbejdspladsen, kan udvikles under uheldige Leveforhold udenfor denne og bekæmpes, naar disse Forhold er sunde og gode. Ogsaa paa dette Omraade er det os selv, der har været Lykkesmeden. Vore Boliger er bedre, vor Ernæring fornuftigere og vor Legemskultur, herunder Paaklædning, hensigtsmæssigere, end de var det engang, selv om der endnu er langt igen, før alt dette er, som det burde være. Det er vore Organisationer, der har formaaet at bevare denne nøjsomme Lønstandard for os, og vi ved, at det er sket under stærk Modstand fra vore Arbejdsgiveres Side.

Arbejdsgiveren har som saadan aldrig vist nogen Interesse for Arbejderbeskyttelse og Faghygiejne. Det er en egen Psykose, der gør sig gældende her som under saa mange andre Forhold. Han kan som Menneske have de bedste Egenskaber og maaske være Medlem af saavel Foreningen til Dyrebeskyttelse som filantropisk Børneforsorg, men om en Arbejder mister Liv eller Arbejdsevne ti eller tyve Aar, før dette behøvede at ske, er for ham et nærmest amoralsk Forhold, vel at mærke, saa længe der er Erstatning nok; først naar Mangel paa Arbejdskraft begynder at vise sig, bliver Spørgsmaalet for ham aktuelt.

Men der er jo flere andre Sygdomsfarer, end de to nævnte, der truer os under vort Erhverv. Et Spørgsmaal som Synet er et af de vigtige, og det forekommer mig, at Dr. Gudjónsson skænker dette Spørgsmaal alt for ringe Opmærksomhed. For Maskinsætternes Vedkommende gælder det, at man overalt i større eller mindre Grad lider under utilstrækkeligt Lys eller uhensigtsmæssige Lysforhold. Den hurtige Læsning af oftest daarlige og utydelige Manuskripter i Forbindelse med de jævnlige Manipulationer paa de fra Lysfeltet

fjernt anbragte Matricepladser og den stadige Stirren paa det nystøbte, synsblændende Blybillede stiller saa stærke daglige Krav til Synet, at dette ikke i Længden kan holde dertil. Og ikke alene Synsevnen lider derved, men, hvad en Læge jo ved, Lidelser som kronisk Hovedpine og Svimmelhed kan være en direkte Følge af Øjets Anstrængelser.

Ogsaa mangfoldige Nervelidelser er man opmærksomme paa netop som Erhvervssygdomme for Faget, og det samme gælder for Hjerte-, Gigt- og Nyrelidelser. Det tyske Fagtidsskrift »Technische Mitteilungen«, der ved Foraarskupet i 1933 blev slagtet af Hitler, havde i en længere Periode jævnlig paa en skematisk overskuelig Maade bragt statistiske Oplysninger om disse Fagsygdommes Udbredelse i Tyskland, men forøvrigt vil den nødvendige Litteratur til hele dette Spørgsmaals Belysning jo altid være for Haanden for den, der søger den.

Som det vil fremgaa af de Betragtninger, jeg tidligere i denne Artikel har gjort gældende, hvorefter en Arbejdsgiver, ligegyldig om det bliver dig eller mig, aldrig vil have Øje for eller Vilje til at fremme en samfundsmæssig Arbejderbeskyttelse, og under Hensyn til, at Sygdomsfaren altid kan være til Stede, selv om Sygdomsstatistiken er godartet, maa Arbejderne fortsat gennem den Indsats, de formaar at yde i Samfundslivet, som den stærkt interesserede Part forfølge de Resultater, der er naaet, og arbejde videre paa Bekæmpelsen af de Farer, som den moderne Teknik fører med sig. Men en Omlægning vil i denne Forbindelse være paakrævet, idet vi gennem vore Organisationer sammen med Fabriktilsynet bør have Medstyre indenfor Arbejdspladserne med Hensyn til den praktiske Efterlevelse af de Bestemmelser, der gøres gældende paa Arbejderbeskyttelsens Omraade.

N. Th. S.

AFSPASERING AF OVERARBEJDET

Mellem Svensk Typograf-Forbund og A.-B. Samorganisationen er der sluttet følgende Overenskomst:

1) Udover den gældende Ferie skal Arbejdere, beskæftigede i Trykkerier, som er tilsluttet A.-B. Samorganisationen, erholde en forlænget Ferie i Forhold til det Antal Overarbejdstimer, udført fra 1. Juli til 30. Juni, efter følgende Regler: 48—95 Overarbejdstimer 1 Uges ekstra Ferie, 96—143 Overarbejdstimer 2 Ugers ekstra Ferie. Over 143 Timer 3 Ugers ekstra Ferie.

2) Vikar skal antages i den Tid, den ekstra Ferie varer. Dog maa dette ikke medføre forøget Udgift for de til Samorganisationen tilsluttede Foretagender.

3) Godkendes den anviste Vikar ikke af Forretningens Ledelse og anden godkendt Arbejdskraft ikke kan skaffes indenfor den ordinære Ferieperiode, skal den ekstra Ferie forlægges til en anden Tid paa Aaret, hvor passende Arbejdskraft kan anvises.

Til Bestridelse af Udgifterne skal af Betalingen for Overarbejdet tilbageholdes en ordinær Timeløn for hver Overarbejdstime. Det saaledes tilbageholdte Beløb udbetales, naar den ekstra Ferie indtræder.

5) Overenskomsten gælder fra den 1. Juli 1935 og løber videre indtil den af en af Parterne opsiges med tre Maaneders Varsel.

FRA DEN ØVRIGE VERDEN

Forholdene i Spanien.

Trods alle Bestræbelser er det for Tiden ikke muligt at faa sikre Oplysninger om Forholdene i Spanien. Fra Dagspressen og gennem faa og sparsomme Meddelelser fra Fagfæller i Landet ved man, at alle Fagorganisationer er lukkede og deres Ejendomme besat af Militær.

Dette gælder ogsaa vore Kollegers Organisation, det spanske grafiske Forbund, der har Hovedsæde i »Folkets Hus« i Madrid. Det forlyder dog, at Besættelsen kun har en Undersøgelse af Organisationerne til Formaal, hvorfor man har det bedste Haab om en snarlig Genoptagelse af Forbundets Virksomhed.

Nedskæringskrav i Elsass-Lothringen.

Det franske Typografforbunds Gruppe Elsass-Lothringen vil i Aar staa overfor en vanskelig Tarif-Konflikt. Gruppen havde paa et Delegeretmøde besluttet at opsige Overenskomsten for at opnaa Tilpasning til de nuværende Forhold, da det viste sig, at de to Principalorganisationer for Øvre-Rhin ogsaa havde besluttet at opsige Overenskomsten, og havde i Sinde at udarbejde en helt ny Tarif. Det Forslag, der derefter er fremsat af Principalerne, er meget radikalt i sine Fordringer. For det første stilles i Realiteten Forslag om Indførelse af to forskellige Tariffer, idet Bestemmelserne for Dagbladstrykkerier og andre Trykkerier ønskes adskilt; endvidere ønsker Principalerne ubegrænset Ret til at indskrænke Arbejdstiden, ligesom det er Hensigten at nedsætte Lønnen. Iøvrigt bringer Forslaget Beskæringer paa alle Punkter, og det kan kun opfattes som et Forsøg paa at afskaffe næsten alle de Goder, de grafiske Fag har opnaaet de sidste fyrretyve Aar. Med andre Ord forsøger man at trykke Typograferne i Elsass-Lothringen ned i den slavebundne Tilværelse, som hidtil har været budt de øvrige franske Typografer, medens disse sidste i mange Aar har stræbt efter at opnaa de fordelagtige Arbejdsvilkaar, som indtil nu har været praktiseret i Elsass-Lothringen.

Vore Kolleger i Øvre-Rhin vil naturligvis protestere paa det kraftigste mod disse Krav fra deres Arbejdsgivere, og vil i deres Protest faa virksom Støtte saavel af det øvrige Elsass-Lothringen som af det franske Typografforbund.

Situationen for de grafiske Fag i Belgien

er stadig uforandret; der er endnu ikke opnaaet nogen Fornyelse af Fællesarbejdsoverenskomsten. Trods de med Mellemrum verserende Rygter er der stadig ikke sket nogen Tilnærmelse mellem Sagens to Parter. Strejken, som vedvarer, omfatter 88 Medlemmer fra 11 forskellige Firmaer.

Kampaanden hos vore strejkende Kolleger er god, selvom alle dog hellere saa Konflikten bilagt. Det drejer sig paa een Undtagelse nær kun om mindre Virksomheder, og det kan nu med nogenlunde Sikkerhed siges, at Konflikten ikke vil brede sig yderligere, saaledes at de hidtidige Løn- og Arbejdsvilkaar i Hovedsagen har kunnet opretholdes selv uden Overenskomst og Tarif. Naar dette er Tilfældet, skyldes det i første Række den Energi og Udholdenhed, vore strejkende Kolleger har lagt for Dagen, og de vil da ogsaa blive understøttet længst muligt. Naar det belgiske Typografforbund har skaffet et frivilligt Understøttelsesfond, var det mindre af økonomisk Trang end ud fra den rigtige Betragtning, at de arbejdende Kolleger derved paa den bedste Maade stadig blev mindet om den løbende Konflikt.

Forhaabentlig vil deres Offer ikke have været forgæves, saa Aaret 1935 maa bringe ordnede Tilstande indenfor de grafiske Fag i Belgien.

HOLSTEBRO LOKALAFDELING JUBILERER

Den paa Grund af forskellige Omstændigheder forsinkede 25-Aars Jubilæumsfest afholdtes paa Hotel »Schaumburg« Lørdag den 5. Januar. Til Tonerne: Snart dages det Brødre . . . samledes man om de festsmykkede Borde, hvor Festudvalgets Formand, *G. Gottfredsen*, bød den 50-tallige Forsamling et hjerteligt Velkommen, et særligt Velkommen til vort Forbunds Formand, *Jul. Schrøder*, og de indbudte Gæster. — Efter at Suppen var vederfaredes Retfærdighed, holdt *Jul. Schrøder* Festsalen, i hvilken han berørte saavel de muntre og velklingende, som de dybe og mørktonende Strenge, samlende sig om Betydningen for Sammenhold trods divergerende Meninger; bragte Hilsen og Lykønskning fra Forbundet med et Leve for den jubilerende Holstebro-Afdeling, hvorefter en af Chr. Olsen forfattet alvorsfuld Sang blev afsunget. Da Anden var nedspiddet blev Ordet frigivet. Tobaksarb. *Poul Nielsen* bragte Hilsen og Lykønskning fra Arbejdernes Fællesorganisation og talte om den Mission, der var i ved festlige Lejligheder at blive rystet rigtigt sammen. Formænd fra Foreningens Barndom fortalte muntre Træk fra Datiden. Til Pionerne ved Foreningens Start og dens første Leveaar rettedes en Tak fra forskellig Side. Blandt de indløbne Telegrammer var et fra Afdelingens første Formand, Maskinsætter Thorvald Sørensen, Næstved. Et af H. Fuglsang skrevet muntert Sangcauseri over Faget gjorde Lykke, det samme var Tilfældet med et brændende varmt Prosa- og Poesihefte for Damerne, hvilket det blev nødvendigt at is-afkøle. Karikaturtegninger af Poul Beeken, Festavis af Sven Friis og N. S. Mathiasen o. m. a. lod Humørbarometret stige endnu en Grad. Efter at Bordet var hævet gik Dansen med Liv og Lyst. I en Smørrebrødspause benyttede Jul. Schrøder Lejligheden til at fortælle Damerne, hvor skikkelige og dydige deres Mænner var, naar de kom til København; de smukke Ord lønnedes med kraftigt Bifald. Det blev hen paa de smaa Timer inden den helt igennem vellykkede Fest sluttede af. — Hilsen-Telegrammer afsendtes til Forretningsfører Karl Sørensen, der paa Grund af Sygdom var forhindret i at være nærværende, og til Thorvald Sørensen, Næstved.

— — —

Om Søndagen afholdt Bestyrelsen Møde med Jul. Schrøder ang. en verserende Opsigelsessag. Man enedes om at søge Forhandling med Bogtrykkeren, hvilket denne indvilgede i. Efter at Sagen var belyst fra forskeliig Side, blev der Enighed om en for begge Parter tilfredsstillende Ordning, og Opsigelsen toges tilbage.

s-g.

TYPOGRAFERNES

KARNEVAL

I TIVOLIS KONCERTSAL

Lørdag den 16. Februar

Kl. 21—4 uden Pauser.

Stort Orkester

under Ledelse af Kapelmester

Richard Johansen

(Restaurant Lodbergs populære Kapelmester)

Afvekslende Underholdning

vil blive givet Kl. 21—24 ind imellem Dansene:

Ballet — Sketches — Viser

under Medvirken af

5 Johnny Girls,

Skuespillerne Bengt Nielsen og

Inger Schmidt samt

»De 3 Gavtyve«.

Konferencier: Bengt Nielsen.

Her bliver noget for baade Deltagere og Tilskuere!

Lyseffekter - Humoristiske Entréer

Kl. 24 præcis: Uddeling af

Skønheds- og Latterpræmier

til de 2 skønneste ell. morsomste Damer og til de 2 eleganteste ell. morsomste Herrer,

alt efter Publikums Afgørelse ved Afstemning (Folkeafstemning).

De to 1.-Præmier er paa 25 Kr. hver, de to 2.-Præmier er paa 15 Kr. hver, saaledes, at den *Dame*, der opnaar flest Stemmer, erholder 1. Pr., den næste 2. Pr. Den *Herre*, der opnaar flest Stemmer, erholder 1. Pr., den næste 2. Pr.

Kl. godt 24 (naar Afslutningsoptoget er forbi) falder Masken

Billetpriserne: Deltager 3 Kr., Tilskuer 1,50 Kr.

eksklusive Garderobe.

Billetter faas fra 25. Januar hos Anton Jensen og paa Kontoret. Billetten skal bæres synligt. Kun de med Deltagerbillet forsynede kan deltage i Dansen i Salen. Billetkuponen afleveres ved Indgangen.

Pistoler og andre Skydevaaben maa ikke medtages. Konfetti maa ikke anvendes. Tobaksrygning i Salen er forbudt.

Karnevalsgarderobe findes i Foyeren.

Kun kostumerede paa Gulvet indtil Masken falder.

ARBEJDSLØSHEDEN I KØBENHAVN 1921—34

Nedenstaaende gengiver vi en Oversigt over Antallet af ledige indenfor vort Fags københavnske Omraade hver 15. og 30. (31.) i samtlige Aarets Maaneder. Der er saaledes 24 Opgørelser pr. Aar, og paa Basis af disse er udregnet *Aarets gennemsnitlige Ledighedstal.* Desuden er opgivet Københavnsafdelingens *Medlemstal* pr. 1. Januar i hvert af Aarene, og ved at sammenholde Aarets Gennemsnitsledighedstal med Aarets Medlemstal er fundet *Aarets gennemsnitlige Ledighedsprocent.*

	1921	1922	1923	1924	1925	1926	1927	1928	1929	1930	1931	1932	1933	1934
Antal ledige den 15/1	523	713	521	439	285	391	444	406	353	324	280	546	762	558
» » » 31/1	566	675	529	456	315	456	434	431	343	326	366	664	721	599
» » » 15/2	619	658	522	434	327	444	463	395	363	326	378	621	779	588
» » » 28/2	565	648	500	354	315	427	480	339	356	320	379	597	737	600
» » » 15/3	665	687	427	368	322	353	414	313	371	356	389	591	729	547
» » » 31/3	667	700	494	345	281	375	373	363	425	329	403	603	639	630
» » » 15/4	515	569	450	346	302	330	412	345	365	358	382	527	765	527
» » » 30/4	541	539	430	356	270	346	405	337	351	327	351	569	643	526
» » » 15/5	524	494	399	332	276	374	423	334	331	327	338	607	629	478
» » » 31/5	544	473	402	317	366	350	405	337	333	343	357	593	619	495
» » » 15/6	533	447	382	289	310	357	353	269	344	323	338	581	593	493
» » » 30/6	517	404	403	303	267	334	315	264	330	259	327	565	555	463
» » » 15/7	550	408	402	265	277	336	299	300	310	262	356	587	576	447
» » » 31/7	562	418	413	292	291	407	390	306	347	299	370	663	663	533
» » » 15/8	720	436	427	307	332	471	435	370	384	325	450	731	719	536
» » » 31/8	758	437	449	391	372	476	448	345	368	379	465	683	660	527
» » » 15/9	784	417	450	359	345	436	406	325	347	349	429	658	616	522
» » » 30/9	697	428	409	303	305	375	353	322	313	262	405	581	569	531
» » » 15/10	633	426	394	290	311	381	373	337	279	235	408	650	573	534
» » » 31/10	567	423	393	268	300	388	378	291	272	215	422	605	513	488
» » » 15/11	583	429	348	253	239	342	336	272	249	263	402	553	515	407
» » » 30/11	535	406	323	207	243	283	226	185	220	194	364	465	389	282
» » » 15/12	490	397	371	229	308	323	286	320	294	258	449	523	417	400
» » » 31/12	488	494	417	296	401	422	381	377	337	347	517	680	589	525
Aarets gennemsnitlige Ledighedstal.....	*589*	*505*	*427*	*325*	*307*	*382*	*385*	*328*	*333*	*304*	*388*	*602*	*624*	*510*
Samlet Medlemsantal pr. 1. Januar.....	3101	3130	3005	3003	3080	3131	3201	3240	3274	3468	3557	3616	3729	3818
Den gennemsnitlige Ledighedsprocent i Aaret var saaledes...	*19*	*16,13*	*14,23*	*10,83*	*9,97*	*12,2*	*12,03*	*10,12*	*10,17*	*8,76*	*10,9*	*16,65*	*16,73*	*13,36*

Man bemærker nu, at det *højeste Antal af ledige* fandtes den 15/9 1921, ialt *784*; det næsthøjeste Antal falder paa 15/2 1933, ialt 779. Det *laveste* Ledighedstal opviser 30/11 1928, kun *185*, og det næstlaveste opviser samme Dato 1930: *194*.

De to Aar med de *højeste gennemsnitlige* Ledighedstal er Aarene 1932 og 33 med henholdsvis 602 og *624*, men procentvis ligger *1921* højest: *19* % overfor 16,65 og 16,73 for hhv. 1932 og 33. Den særligt høje Ledighed i 1921 skyldes Gullasch-Periodens Afvikling og Forventningerne om den betydelige Lønreduktion, som ogsaa Aaret 1922 bragte. 1932—33 er de store Kriseaar, over for hvilke 1934 allerede betegner en væsentlig Bedring (Nedgang i Ledighedsprocenten fra 16,73 til 13,36), men ogsaa sidstnævnte Tal er højt (det sjettehøjeste af denne 14 Aars Periode).

Trods betydelig Beskæftigelse i Bogtrykfaget er Ledigheden altsaa stadig urimeligt stor: 13,36 % ledige hele sidste Aar. Ved Aarets Udgang var Tallet endog større: 13,75 % den 31. Decbr. 1934. Men Ledigheden fordeler sig højst forskelligt paa de enkelte Brancher. De 525 ledige pr. 31. Decbr. fordelte sig saaledes:

4	Stereotypører.....	= 2,3	%
28	Maskinsættere	= 6,7	-
30	mdl. Hjælpearb.....	= 9,6	-
69	kv. »	= 11,73	-
71	Trykkere.....	= 8,54	-
323	Haandsættere	= 21,29	-
Ialt 525	ledige, gennemsnitlig	13,75	%

Det er Haandsætterbranchen, der særlig rammes af Arbejdsløsheden, tiltrods for, at denne Branche i Forhold til den samlede Stigning i Medlemstallet er den

svagest stigende (bortset fra Kvinderne, der talmæssigt stagnerer og relativt gaar tilbage).

Til Belysning af denne Udvikling kan nedenstaaende Tal have Interesse; vi anfører de enkelte Branchers Medlemstal i 1925 og 1934 og den deraf paa et Tiaar fremgaaende Stigningsprocent:

Branchernes Medlemstal i	Haandsættere	Maskinsættere	Trykkere	Stereotypører	Kv. Hj.arb.	Md. Hj.arb.
1925	1296	324	601	103	561	195
1934	1517	417	831	152	588	313
Branchernes Forøgelse	17,0 %	28,7 %	38,3 %	47,6 %	3,0 %	60,0 %

Man ser altsaa, at de kvindelige Trykkeriarbejderes Branche nærmest stagnerer talmæssigt (Selvpaalægningen), Antallet af Haadsættere forøges med 19,4 %, medens alle de øvrige Brancher stiger talmæssigt betydeligt mere. Alligevel har Haandsætterne stadig langt den største Ledighed. Her er et Emne af betydelig Interesse for nærmere Undersøgelser, men dette skal vi i hvert Fald i Dag ikke nærmere beskæftige os med, men indskrænke os til de anførte Tal og Betragtninger, der paany understreger, at Lovgivningen bør søge en Udvej til at skaffe Arbejdsadgang for de mange ledige Hænder.

København, den 9. Januar 1935. *Sigv. Hellberg.*

ARBEJDSLØSHEDEN 31. DECBR. 1934

	Paalæggersker	Mdl. Hjælpearb.	Stereotypører	Trykkere	Maskinsættere	Haandsættere	Sætter-Trykkere	Ialt
København.	69	30	4	71	28	323	0	525
Provinsen..	39	14	0	54	34	311	23	475
Ialt.....	108	44	4	125	62	634	23	1000
31. December 1933								1051
31. December 1932								1227
31. December 1931								947

Pladstilbud.

I Henhold til Anvisningskontorets Regulativ, Punkt 7, gøres opmærksom paa, at ingen maa slutte bindende Aftaler om Pladstilbud, før Henvendelse er sket til Lokalkassereren i den paagældende By eller i København til Anvisningskontorets Bestyrer. Undladelse heraf medfører Karantæne.

SKATTEBLANKETTEN

Da der ved Opgivelsen i sidste Nr. over det Forsikringskontingent, der kan fradrages paa Skatteblanketten, var indløben en Trykfejl i Tallene for *København* for Paalæggersker og Hjælpearbejdere, gengives her de *rigtige* Tal.

For de første *26 Uger* i 1934.

Heltbetalende Medlemmer:
Forsikringskontingent.. 4,10 Kr. pr. Uge.
Fagforeningskontingent. 75 Øre —

Paalæggersker:
Forsikringskontingent.. 2,05 Kr. —
Fagforeningskontingent. 35 Øre —

Mdl. Hjælpearbejdere:
Forsikringskontingent.. 2,45 Kr. —
Fagforeningskontingent. 50 Øre —

For de sidste 26 Uger tillægges *Forsikrings*kontingentet for
Heltbetalende..... 40 Øre
Paalæggersker ..... 20 -
Mdl. Hjælpearbejdere..... 25 -

LÆRLINGESPALTEN

Københavns Lærlingeafdeling.

I Morgen mødes vi alle ved Afdelingens 6-aarige Stiftelsesfest i Weinolds Selskabslokaler, Nørrevold 23, Kl. 20 *pr.* Jean Dupont spiller med 5 Mands Orkester.

Program: 1. Musik: Tiger Rag, Chinatown my Chinatown. 2. Velkomst og Festtale af *Sigvald Hellberg.* 3. Præmieuddeling fra Satskonkurrencen. 4. Musik: Seksdagesvalsen. 5. Recitator Martin Sørensen læser nogle morsomme Fortællinger m. m. 6. Musik: Københavner-Humør. 7. Skuespiller Villy Nielsen synger nogle nye Sange. 8. Musik: Nobody's Sweetheart. Under Kaffebordet offentliggøres en i Anledningen skrevet Festavis.

Herefter begynder Ballet, som varer til Kl. 2 (evt. 3—4).

Billetter à Kr. 1,00 incl. Kaffe kan købes hos Styrelsen og paa Kontoret, Vestergade 5, i Aften Kl. 17^{15}—18^{15}.

De Kammerater, der har Billetter, bedes gøre Afregning paa Festaftenen.

— — —

Studiekredsen har i Anledning af Festen intet Møde i Morgen Aften. *Styrelsen.*

Aarhus Lærlingeafdeling

havde Søndag den 6. Januar arrangeret et Besøg paa »Jyllandsposten«. Deltagerne mødte Kl. 10. Trods det daarlige Vejr var der mødt ca. 25 Medlemmer.

Hr. Faktor *Møller* bød velkommen, og med samme som Vejleder og Ordfører besaa man hele den store Virksomhed.

HVAD ER RIGTIGT?

Hr. Redaktør! Jeg har nu i omtrent 25 Aar gaaet i den Tro, at en Linie over en Kolumne kaldtes *levende* Kolumnetitel, i Modsætning til, hvis der kun fandtes Kolumnetal, der virker dødt. Imidlertid bliver der nu rokket ved denne min Tro, idet der bliver paastaaet, at det hedder *ledende* Kolumnetitel, ud fra den Betragtning, at Kolumnetitlen virker vejledende. Hvad er rigtig? Selmars Typografi siger *levende.* Lad os faa Spørgsmaalet forelagt i »Typ.-Tid.« ??

— — —

Vi anser os ikke for kompetente til at afgøre Spørgsmaalet. Vi vèd, at begge Betegnelser anvendes og lader derfor Spørgsmaalet gaa videre til Besvarelse af Fagfæller, som maatte sidde inde med den fornødne Viden paa dette Omraade.

Red.

STYRELSESMØDER

Københavns Afdeling.

9. November. Refereredes Skr. af 22/10 til K. B. med Paatale mod Hertz's Bogtrykkeris stadige Antagelse af nye Trykkeriarbejdere. — Refereredes Skr. af 23/10 til K. B. med Paatale mod utilstrækkelig Oplæring af Paalæggerskeelever (to Firmaer i dette Tilfælde) og med Bebudelse af i fremtidige Tilfælde at ville forlange saadanne Forsømmelser paadømt som Tarifbrud. K. B. havde i Skr. af 27/10 erklæret sig indforstaaet med vore Betragtninger; de to konkrete Tilfælde afvikles efter Aftale. — Refereredes Skr. fra Formanden til stort Firma med Henstilling om ved Sæsonarbejdet fortrinsvis at antage vore lediggaaende Folk. — Plads var udpeget og Ordre afgivet for Opsætning af Fagsymbol i Rømersgade 22. — Oplæstes Skr. 23/10 til to Kolleger med Paatale af, at de har vægret sig ved til Statistikoptagelsen over for Tillidsmanden at opgive deres Overarbejde. — Refereredes Skr. af 29/10 til K. B. i Anledning af, at et lille Trykkeri, hvis Indehaver ikke er Fagmand, og som beskæftiger en Trykkerlærling og en Sætterlærling, gennem et Par Maaneder havde arbejdet uden Svende; K. B. var enig med os i, at dette Forhold ikke kunde fortsættes, og man afventer i Løbet af faa Dage en Afgørelse af Firmaets fremtidige Forhold. — Refereredes Mæglingsaftale vedr. en hos mindre Firma opstillet Presse, der i Mæglingen fastslaas som Rotationspresse. — Refereredes en Uoverensstemmelse med Dansk Litografflaug. — Refereredes en Bortgangssag, hvilken af Vedkommende var fremstillet som en Bortvisningssag; var ved Samtale med Firmaet ordnet saadan, at Vedkommende genindtræder i sin Plads fra vis Dato og indtil da holder »Ferie« for egen Regning, idet den i Stedet antagne skal frigøres med Opsigelsesvarsel. Alt til Efterr. — Behandledes en Sag med Spørgsmaal om, hvorvidt et Medlem maa antages at have misbrugt Sygeunderstøttelsesadgang eller ej; Beslutning toges. — Med Dansk Litografflaug har Forretningsudvalget ført Forhandling i et Møde den 26. Oktober; da Lauget har ønsket at afvente, om Litografforbundet vilde opsige, var den gensidige Opsigelsesfrist udsat til den 15. November. Paa Forespørgsel om et nyt Møde inden Udløbet af denne Frist havde Lauget svaret, at man ikke ønskede at forhandle med os, forinden man havde forhandlet med Litografforbundet; under disse Omstændigheder udtaler Styrelsen sig for at sige Overenskomsten op, idet det forventes, at Forretningsudvalget træder i Forhandling paa passende Tidspunkt. — Vedr. de fem Firmaer, hos hvilke Lærlinge ved den nylig afholdte Svendeprøve ikke havde bestaaet (tre K. B.-Medlemmer og to udenforstaaende), var med dem alle truffet Aftale om paa de herfor sædvanlige Vilkaar at beholde de unge Mennesker til næste Prøve. Til Efterr. — Baungaard-Sagen har været til Behandling ved Den faste Voldgiftret; Kendelse afventes. — Overenskomsten med »Social-Demokraten« var gensidigt underskrevet den 23/10. — Tarifspørgsmaal drøftedes. — Formanden fremsatte Oplysninger om Ledigheden indenfor Afdelingen pr. 31/10 og om Ledigheden for de enkelte Brancher. — I Anledning af, at Trykkernes Underafdeling paa en nylig stedfunden Generalforsamling havde vedtaget at gøre Bladet »Trykkeren« obligatorisk paa Underafdelingens Regning, gjorde Afdelingsformanden opmærksom paa, at dette vilde medføre, at de enkelte Underafdelingers Bidrag til den fælles Formue blev gjort ulige, hvisaarsag formentlig saavel Sætternes som Kvindernes Underafdelinger vilde forlange en lignende Andel i Kontingentindtægterne som den, Trykkerne tænkte at beslaglægge; da dette maatte føre til en almindelig Kontingentforhøjelse i hele Afdelingen, og da den paagældende Generalforsamling havde været ret faatalligt besøgt, henstillede Formanden til Trykkernes Underafdeling at overveje, om man i hvert Fald ikke, forinden Generalforsamlingsbeslutningen effektueredes, skulde sikre sig f. Eks. gennem en skriftlig Afstemning, at Tanken virkelig havde en Flertalstilslutning blandt Trykkerne. Efter nogle Bemærkninger lovede Trykkerrepræsentanterne i Styrelsen at overveje Henstillingen. — Sager ang. hvilende Ret, Landophold og Ekstrahjælp behandledes. — Et af Willadsen fremført Forslag om at lade Afdelingens Fane deltage i den af Komm. Parti og den saakaldte »Oktoberkonference« til den 29. November planlagte Gadedemonstration maatte betragtes som afgjort med den af en Generalforsamling allerede besluttede Afvisning af at have med denne »Konference« at gøre. — Mødet hævet.

SMAAT FRA NÆR OG FJERN

Det store Karneval løber af Stabelen den 16. Februar og afholdes atter i Aar i Tivolis Koncertsal. Omstaaende bringer vi Programmet. Man vil bemærke, at Festudvalget i Aar har foretaget Nedsættelse af Billetpriserne til hhv. 3 og 1½ Kr., dog eksklusive Garderobeafgiften. Meningen med denne Nedsættelse er naturligvis, at der skal komme *mange* Deltagere, og det gør der sikkert ogsaa. Billetter kan fra Fredag den 25. faas hos Anton Jensen og paa Kontoret.

Der skiftes Ham. Flere af de typografiske Fagblade har benyttet Aarsskiftet til at trække i en ny Klædning.

»*De grafiske Fag*« møder saaledes i en Dragt, der i det væsentlige svarer til det gamle smukke Udstyr, Bladet var iført for et Aar siden. Dog er Titlen en anden, ligesom Artikel-Overskrifterne er anbragte ovre i venstre Side efter de moderne skæve Principper.

»*Bogtrykkerbladet*« har derimod fuldstændig brudt med sin Fortid, saa kun Navnet er tilbage. Formatet paa Spalterne er lavet helt om, Siderne er baade en-, to- og trespaltede, ja, Spalterne har endog forskellig Bredde paa samme Side. Vi kan ikke faa Øje paa det skønne ved denne Inddeling, men originalt og smart maa det siges at være. Og det skal indrømmes, at saavel dette Blad, som »De grafiske Fag« stadig formaar at overraske Læserne ved deres flotte Udstyr.

For Bibliofiler. I Niels P. Thomsens Bogtrykkeri i Holstebro er trykt en lille fiks Bog, indeholdende to Fortællinger af H. C. Andersen. Bogen, der fremkommer paa Tysk og udgives af Herbert Reichners Forlag i Wien, er naturligvis sat med gammeldags Fraktur.

En ny Hurtigpresse. Den tyske Hurtigpresse-Fabrik Koenig & Bauer har konstrueret en ny Slags Hurtigpresse, som adskiller sig fra de hidtil kendte derved, at den har forladt »Vogn«-Principet (det bevægelige Fundament). Maskinen har en kraftdreven Trykcylinder samt en Modtrykscylinder, og i Stedet for Vognen er anbragt en Ramme, som optager en Formplade med Trykformen, der under Trykningen føres mellem de to Cylindre. Den ny Maskine, der har faaet Navnet Cylinderhurtigpressen »Mirakel«, skal have forskellige Fordele frem for de hidtidige, bl. a. skal den kunne hindre, at der forekommer »Smudstryk«.

Maskiner og Mennesker. Automobilfabrikerne i Leyden, England, har øget sin Produktion fra 50 til 80 Chassis pr. Uge uden at Antallet af beskæftigede Arbejdere er steget. Lokomotivværkstederne i Crewe har før brugt seks Uger til at reparere et Lokomotiv. Det samme Arbejde udføres nu paa seks *Dage*. Motor Company har tidligere benyttet 55 Mand til Fremstilling af en Vogn. Nu bruges kun en halv Snes Mand.

Nordisk Boktryckarekonsts sidste Numer indeholder bl. a. Bidrag af *Hugo Lagerström* om Kundernes Krav om Forandring af Tryksager efter egen Smag, naar der foreligger Korrektur. *I. W. Fischerström* skriver om, hvorledes amerikanske Trykkerier sælger sine Tryksager, og *Jens Bjørnander*, Odense, giver en Skildring af »Nordisk Selskab« i Lybæk.

Stockholms Trykkerafdeling indbyder som tidligere meddelt Trykkerne i Danmark, Norge, Sverrig og Finland til at mødes i Stockholm i Paasken 1935 i Anledning af Afde-

lingens 50-Aars Jubilæum. Langfredag afholdes et samlet Møde, Paaskelørdag bliver der Besøg paa forskellige Trykkerier, 1. Paaskedag afholdes Jubilæumsfesten og 2. Paaskedag foretages en Rundtur i Stockholm.

FAGTEKNISK SAMVIRKE

Københavns Kreds.

Vort *Reklamekursus*, der lededes af Reklamechef *A. Hvene* er fra og med 8. Januar overtaget af Reklamechef *V. J. Claussen* (Sylvester Hvid).

DANSK TYPOGRAF-FORBUND
BOGTRYKFAGETS ARBEJDSLØSHEDSKASSE
VESTERGADE 5, 1. SAL, KØBENHAVN K.

Kontorerne

er aabne for Ind- og Udbetaling fra 1—3, *Lørdag 11—1*, samt *Fredag* og *Mandag Aften Kl. 5—6,30*. Telefon 4331.

Formanden

træffes som Regel til samme Tider. Telefon 13,331.

Anvisningskontoret

Telefon 4331. Før Kl. 9 Form. og efter 6 Aften gennem Ryvang 1683. Telegramadr.: Typforbundet, København.

FORENINGSMEDDELELSER

Kvittering for modtagne Oktober Kvartals Regnskaber.

12. Januar: Nykøbing M. pr. Bl. 258,60, Tønder intet at indsende, Varde pr. Bl. 167,00; 11. Januar: Faaborg intet at indsende; 14. Januar: Aabenraa pr. Bl. 100,00, Kt. 500,00, ialt 600,00, Assens pr. Bl. 309,00, Helsingør pr. Bl. 684,50, Kalundborg 425,00, Rønne pr. Bl. 280,00, Kt. 1000,00, ialt 1280,00, Køge pr. Bl. 350,00, Kt. 1000,00, ialt 1350,00; 15. Januar: Aalborg pr. Bl. 1000,00, Kt. 500,00 ialt 1500,00, Grenaa 223,35, Haderslev pr. Bl. 350,00, Herning 338,40, Hillerød 1200,00, Horsens pr. Bl. 423,42, Kolding pr. Bl. 800,00, Kt. 807,55, ialt 1607,55, Nakskov 870,00, Ribe pr. Bl. 100,00, Kt. 370,00, ialt 470.00, Silkeborg pr. Bl. 500,00, Kt. 600,00, ialt 1100,00, Thisted 850,00, Vejle pr. Bl. 400,00, Kt. 519,40, ialt 919,40, Viborg pr. Bl. 550,00.

København, den 15. Januar 1935. *Forretningsudvalget.*

Tilskud fra Hovedkassen

er efter lovformelig Begæring tilsendt følgende Afdelinger:

12. Januar: Nykøbing M. 500,00, Varde i St. f. Oktober Kv. Oversk. 167,00; 14. Januar: Aabenraa i St. f. en Del af Oktober Kv. Oversk. 100,00, Assens i St. f. Oktober Kv. Oversk. 309,00, Helsingør i St. f. Oktober. Kv. Oversk. 684,50, Rønne i St. f. en Del af Oktober Kv. Oversk. 280,00, Køge i St. f. en Del af Oktober Kv. Oversk. 350,00; 15. Januar: Aalborg i St. f. en Del af Oktober Kv. Oversk. 1000,00, Haderslev i St. f. Oktober Kv. Oversk. 350,00, Horsens i St. f. Oktober Kv. Oversk. 423,42, Kolding i St. f. en Del af Oktober Kv. Oversk. 800,00, Ribe i St. f. en Del af Oktober Kv. Oversk. 100,00, Silkeborg i St. f. en Del af Oktober Kv. Oversk. 500,00, Vejle i St. f. en Del af Oktober Kv. Oversk. 400,00, Viborg i St. f. Oktober Kv. Oversk. 550,00, Struer 300,00.

København, den 15. Januar 1935. *Forretningsudvalget.*

Nye Medlemmer.

København; Sætter Henning Aage Hjuler, udl. 31. 12. 34 hos Petersen & Nielsen (arb. s. St.), Hj.arb. Helge Frode Petersen, Dagens Nyheder, Trykker Axel Frederiksen, tidl. Medl. (Henningsen).

Lyngby: Sætter Frede Nielsen, udl. 1. 1. 35 hos N. Th. Krøyer.

Tiltraadte.

København: 3521 Reinh. Nielsen fra Aarhus (Juul Nielsen), 3855 Knud Boye fra Aalborg (arbl.), 7233 Fritz Sørensen fra Aalborg (arbl.), 6066 Carl Nielsen fra Aarhus (arbl.), 5707 Poul Petersen fra Rejse (Egm. H. Petersen), 5704 Alf. Olsen fra Kolding (arbl.), 4436 Sv. Knudsen fra Odense i Plads, 3789 S. Grønvald fra Silkeborg (arbl.), Hj.arb. Carl Spanheimer fra Metalarb. (Politiken), Hj.arb. Jens Andersen fra Metalarb. (Berl. Tid.), Hj.arb. Jens Jensen fra Metalarb. (J. Jørgensen & Co.), 3907 Edgar Jensen fra Roskilde (arbl.).

Fredericia: 7064 Gunnar Christensen (arbl.), 7670 Erik Andersen (arbl.), 6615 Aage Westengaard (Fred. Avis), Herning: 3943 V. Olsen fra Rejse (arbl.), Holstebro: 7320 Richardt Christensen (arbl.), Køge: 6568 Einer Blangsted (Haarlev Bogtr.), Skjern: 7385 Holger W. Laursen (J. Strandbygaard), Slagelse: 6529 Kaj Pedersen (Centraltrykkeriet), 7727 Erik Nielsen i Plads, 7172 Svend Jacobsen i Plads, 6524 Kaj Hansen i Plads.

Fratraadte.

København: 2693 Wilf. Mortensen til Skibsværftsarb., 158 Knud Jørgensen til Støberiarb., 266 Jørgen Werner til Lyngby.

Aabenraa: 6933 Hans Lorenzen til København (arbl.), Aarhus: 3521 Reinhardt Nielsen til København i Plads, Hillerød: 7628 Bernard Schou paa Rejse, Korsør: 7172 Sv. Aa. Jacobsen til Slagelse i Plads, 6524 Kaj Hansen til Slagelse i Plads. Odense: 6367 Egon Nielsen (overfl. til Tobaksarbejderne), Ringkøbing: 1953 E. A. C. Krogh til København. (arbl.)

Udmeldte.

København: 2678 Mogens Nielsen (fratraadt Faget), 278 Per Carlsen (fratraadt Faget).

Randers: 7350 Hother Hennings (Bogtrykker)

Udslettet paa Grund af Restance.

Hillerød: 7155 Vestring Andersen.

KLUB-ANNONCER

TYPOGRAFERNES SYGE-HJÆLPEKASSE

Alle Restancer for 1934 bedes af Hensyn til Aarsregnskabets Afslutning indbetalt i Dag Fredag Kl. 7—9. Postgiro-Konto 4620.

Kassereren.

TYPOGRAFERNES SANGFORENING

Søndag den 27. ds. Kl. 8: Selskabelig Sammenkomst i Lokalerne Nørresøgade 27 A. Aktive og passive Medlemmer med Damer indbydes.

Styrelsen.

GUTENBERG-KORET

Ordinær halvaarlig Generalforsamling Mandag den 4. Februar Kl. 21,30, Slotskroen, Vesterbrogade 204, o. G.

Dagsorden:

1. Beretning. 2. Regnskab. 3. Valg af Næstformand og Revisor. 4. Eventuelt.

ANNONCER

Maskinsætter

(12 Aars Erfaring) arbejdet ved Linotype og Intertype i Tyskland og Amerika, perfekt i Tysk, Engelsk, Norsk og Svensk, søger Plads straks. *John Petersen,*
c/o W. Petersen,
Ved Klosteret 9 ², København,
Telefon: Ryvang 2356.

E. L. SATSSKIBE er de bedste og billigste, fremstilles ogsaa i amerikansk Udførelse paa

ERIK LEVISONS

Specialværksteder for moderne Sætterimøbler og Inventar

J. G. A. EICKHOFF - KØBENHAVN V.

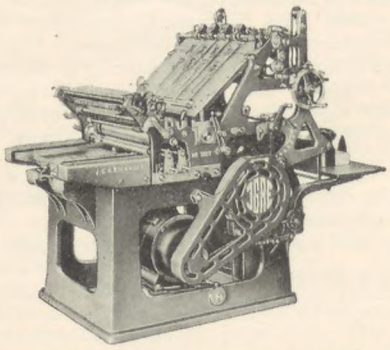

Vesterbrogade 97, Tlf. 12078-79

A/S F. L. BIE Valdemarsgade 14 København V.

TELEFONER: CENTR. 6518, 6519 & 8062

Samtlige Maskiner og Artikler for **Bogtrykkerier, Bogbinderier, Litho-Etablissementer, Klichéfabrikker** og beslægtede Brancher.

Kulante Betingelser - Stadigt stort Lager.

ADOLPH WULFF

fører alle Artikler for Bogtrykkere

MASKINER - SKRIFTER - FARVER

fra de bedste Fabrikker

Valsemassefabrik og Valsestøberi

Brugte Maskiner haves altid paa Lager

GOTHERSGADE 8 KJØBENHAVN K.

TELEFON CENTRAL 39 OG 5539

TANDLÆGE EDV. MØLLER

KØBMAGERGADE 30 II

KONSULTATIONSTID 10-3½, 6-7 EFTM. TELEFON 8181

FRITZ MÜLLER

Grafisk Fagforretning • Landskronagade 61

Skrift, Messinglinier, Blindmateriel

Alle tekniske Artikler for Faget, Maskinbaand, Værktøj Farver til alt grafisk Arbejde

Telf. Centr. 10 291

TANDLÆGE VIGGO JENSEN

KLAREBODERNE 2 II, HJ. AF KØBMAGERGADE 40

KONSULTATIONSTID FRA 10—7
ONSDAG OG LØRDAG FRA 10—3½
TELEFON BYEN 6700

CONTRASOL-FARVER

Drøjere
Renere
Ultra lysægte
Bedre
Intensive
Nye Farver
fra **DRUBIN**

Redaktør: FR. NIELSEN, Egøjevej 3, Køge. - Telefon 533.

Ekspeditør: KARL SØRENSEN, Vestergade 5, 1ste Sal, København K.

Abonnement gennem Postkontorerne 1 Kr. 50 Øre Kvartalet.

Annoncer 35 Øre pr. Petitlinje (pladss. Medl. 25 Øre). 26 Gange og derover Rabat.

INDUSTRI-TRYKKERIET - BERNH. SCHMIDT - KØBENHAVN

TYPOGRAF-TIDENDE

ORGAN FOR DE TYPOGRAFISKE ARBEJDERES INTERESSER

NUMER 4 KØBENHAVN DEN 25. JANUAR 1935 62. AARGANG

SOCIAL-REFORMENS VIRKNINGER

Det er ikke morsomt at hedde Steincke i denne Tid. Alt, hvad der findes af Reaktion i dette Land, aander deres Had imod ham. Og hvorfor? Jo, han har »ødelagt« vore Kommuner gennem Socialloven.

Man skulde næsten tro, at vi levede under Diktatur, og at Hr. Steincke var den eneste lovgivende Myndighed. De hidsige Angribere synes helt at have glemt, at intet bliver Lov her i Landet — siden salig Estrups Dage — uden at Flertallet af vore lovgivende Forsamlinger stemmer derfor. Socialloven danner ingen Undtagelse herfra. Ganske vist har Socialministeren Æren af at have udarbejdet det store Lovkompleks, der har forenklet vor Sociallovgivning, men Repræsentanterne for dem, der nu raaber op om »de store Nytaarsregninger«, har jo stemt for Loven og kan selvsagt ikke slippe uden om Ansvaret for dens Tilblivelse.

Saa er der naturligvis den Mulighed, at Hr. Steincke har »bondefanget« Bøndernes Repræsentanter, og det vilde jo være kedeligt — navnlig for de sidste!

Jeg kan ikke rose mig af at have særligt Kendskab til Sociallovens mange Paragrafer og deres Virkninger i Praksis. Men saa meget har jeg dog faaet ud af Angrebene paa Loven, at den har fjernet en hidtil bestaaende Meningsløshed i Fordelingen af de sociale Byrder mellem de forskellige Kommuner. Særlig hvad angaar Udgifterne ved Arbejdsløshedsunderstøttelsen har disse jo hvilet i uforholdsmæssig høj Grad paa Bykommunerne, fordi de arbejdsløse fra Landet er søgt ind til Byerne.

Denne Omstændighed har bevirket, at man i de fleste Landkommuner har levet saa temmelig sorgløst med Hensyn til Arbejdsløsheden, idet man lod Byerne og Fagforeningerne betale Omkostningerne. Der er altsaa sket en Ændring i dette Forhold, takket være Socialloven. De Bebrejdelser, der i den Anledning kan rettes til dens Fædre, bør ikke tages for alvorligt. Thi det er dog kun ret og rimeligt, at de Folk, som lever i Landkommunerne, gøres interesseret i at bekæmpe og formindske den herskende Arbejdsløshed.

Det er velgørende at se, at der findes Landmænd, som kan se uhildet paa dette Forhold. Bladet »Politiken« bringer saaledes en Artikel af den kendte jyske Gaardejer Markus Bjerre, der bl. a. skriver følgende:

»... Og dertil kommer nu noget nyt: Socialministerens Nytaarsregninger til Landkommunerne. Mangen Læser af Højrebladene har sikkert følt sig som nøgen, henslængt paa den vilde Mark, for evigt berøvet Muligheden for at sidde og hygge sig, separat beskyttet i Ly af Ejendomsskel og Sogneskel og »den ukrænkelige Ejendomsret«. Og mon vi ikke alle har faaet en ny og paagaaende Følelse af, hvor alvorlig Arbejdsløsheden er for alle Skatteydere i Danmarks Kommune, nu da det er en Umulig at vælte Ansvaret og Byrderne over paa andre! Men ud af denne Erkendelse maa vel fødes Ønsket om og Viljen til at bøde paa denne Landsulykke. Nogle vil gaa med til det af en Art Godhed, Menneskelighed, andre af mindre ophøjede Grunde: »Skal vi forsørge disse Mennesker, saa vil vi pinedød have dem herud paa Landet, saa de kommer til at gøre Nytte for Pengene; vi vil se dem grave de Kartofler op, de skal spise, og malke den Mælk, de skal drikke. Vi maa absolut kunne underholde dem for mindre end $^{2}/_{3}$ af, hvad det koster i Byerne!«

Det er muligt, at det bliver nødvendigt med fortsat »Hjælp til Landbruget« ..... Men en fortsat Hjælp til de nuværende Ejere, der har til Følge, at Ungdommens Chancer bliver ringere og ringere, er ikke forsvarlig; en Politik, der ofrer de Unge til Fordel for de Gamle, kan man ikke fortsætte, naar man er klar over dens Virkninger. Ungdommen kan kræve, at den ogsaa kommer i Betragtning, og naar der skal bringes Ofre for Landboungdommen, er det vel ikke urimeligt, at de nuværende Ejere af Jorden gaar i Spidsen. Er der nogen, der er nærmere til det!«

Hr. Markus Bjerre foreslaar derfor som den bedste Kriseforanstaltning at skaffe de unge Jord i Stedet for at opretholde den nuværende Jordfordeling ved Tilskud til de nuværende Jordejere.

Og den jyske Gaardejer har sikkert saa inderlig Ret. Hvis man Verden over lettede Adgangen

for Ungdommen til at komme i Besiddelse af Jorden — f. Eks. ved at inddrage Jordrenten i Samfundets Fælleskasse i Stedet for at lade den gaa i de private Spekulanters — og rev de forbandede Toldmure ned, vilde Arbejdsløsheden ret snart være en saga blott. *Fr. N.*

HVOR MANGE BESKÆFTIGER FAGET?

I den i sidste Nr. meddelte Statistik gaves for Aarene 1921—34 en Oversigt over Ledigheden i det københavnske Tarifomraade gennem de sidste 14 Aar. Fra de første Aars store Ledighed (19 %, 16,13 %) steg Beskæftigelsen, saa Ledighedsprocenten faldt til »kun« 8,76 i Aaret 1930. Saa vendte Bøtten paany, steg hurtigt op til 16,65 i 1932, yderligere til 16,73 i 1933, i hvilket Aar Bunden i denne Omgang naaedes, saa Ledighedsprocenten for Aar 1934 faldt til 13,36.

Vil vi tage den gennemsnitlige Ledighedsprocent for *alle* disse 14 Aar, bliver den 12,93.

Hvor mange typografiske Arbejdere har nu gennem de samme 14 Aar været *beskæftiget?*

For at forenkle Besvarelsen vil vi undersøge, hvor mange Medlemmer Københavns Afdeling ved hvert af de nævnte Aars Begyndelse har haft, og herfra trække det samme Aars gennemsnitlige Ledighedstal; herved fremkommer da det Antal typografiske Arbejdere, som Faget hvert Aar har *beskæftiget:*

1921	beskæftigedes	gennemsnitlig	2512	Arbejdere
22	»	»	2625	»
23	»	»	2578	»
24	»	»	2678	»
25	»	»	2773	»
26	»	»	2749	»
27	»	»	2816	»
28	»	»	2912	»
29	»	»	2941	»
30	»	»	3164	»
31	»	»	3169	»
32	»	»	3014	»
33	»	»	3105	»
34	»	»	3308	»

Da nu det enkelte Aar kan være præget af Tilfældigheder, tager vi flere Aar i Begyndelsen og i Slutningen af Perioden.

I de *første* fire Aar af Perioden (1921—24) beskæftigedes i Gennemsnit 2598 Arbejdere; i de sidste fire Aar at Perioden (1931—34) beskæftigedes i Gennemsnit 3149 Arbejdere. *Stigningen* fra det første Tal til det sidste udgør: 21,2 %. Saa stor er altsaa *Forøgelsen* af det Antal typografiske Arbejdere, som Faget *beskæftiger.*

Hvor stor er nu Forøgelsen i *Medlemstallet?* Vi tager atter her Gennemsnittet fra de første fire og de sidste fire Aar: henholdsvis 3060 og 3680. Stigningen i Medlemstallet er saaledes 620 eller 20,2 %. Stigningen i Antallet af beskæftigede er altsaa dog en Smule større end Stigningen i Medlemstal. Da praktisk taget alle typografiske Arbejdere er organiseret, paavirkes Billedet saaledes ikke af noget Usikkerhedsmoment udover det Antal, der er gaaet over i andet Erhverv.

De første fire Aars gennemsnitlige *Ledighedsprocent* var 15,05 de sidste fire Aars 14,41. Trods de senere Aars meget svære Krise har det sidste Fireaar af 14-Aars-Perioden dog haft en lidt ringere Arbejdsløshed end det første Fireaar.

Naar alle praktiske Hensyn tages, kunde man maaske rent samfundsmæssigt antage en Ledighedsprocent paa 3—5 for normal og ved Produktionens Svingninger mellem op og ned, Sæson og Ikke-Sæson, for uundgaaelig i det praktiske Liv. Dette vilde sige, at der i vort Fag gennemsnitlig efter vort nuværende Medlemstal skulde være 120—190 ledige Arbejdere. Vi har stadig over 500, saa førend vi faar de 3—400 anbragt, er vi saaledes ikke nede paa, hvad man teoretisk vilde kalde normale Forhold. I Praksis ses det af Tallene, at »Normalen« i de sidste 14 Aar har været 12,93 % ledige.

Teoretisk skulde en Arbejdstidsforkortelse paa ca. 1/10 kunne klare Problemet, *men* Teorien vil komme til kort, fordi de mange Branchegrupperinger, Enkeltmandspladser og forskellige andre Forhold i høj Grad vilde borteliminere Virkningerne af en saa ringe Forkortelse i Arbejdstiden. Derfor maa en Arbejdstidsforkortelse være adskilligt større end en Tiendedel, hvis den skal kunne løse *den* Opgave: at give de ledige Arbejde. Og saa maa endda yderligere *de andre* Momenter, som kunde modvirke Beskæftigelsesforøgelsen, ikke glemmes. *Sigv. Hellberg.*

FRA DEN ØVRIGE VERDEN

Typograf-Forbundet i Estland.

I flere Aar har man intet hørt til det estniske Typografforbunds Virksomhed. Aarene fra 1931 til 1933 har da ogsaa stadig bragt større og større Forringelser for Medlemmerne, saa Forbundets Levedygtighed en Overgang var i alvorlig Fare. Nu indløber imidlertid en Beretning fra den nye Ledelse, der viser, at Forholdene er i Færd med at ændre sig til det bedre.

Forbundets økonomiske Stilling kan vel endnu ikke betegnes som god, selvom den har bedret sig betydeligt, Tilbagegangen i Medlemstal er standset; i et Par Distrikter er der endog Fremgang i Medlemstallet, hvilket vel for en Del skyldes en — maaske forbigaaende — Forøgelse af Beskæftigelsesgraden, der har hjulpet mange arbejdsløse til en bedre økonomisk Stilling. Forbundet har imidlertid ogsaa iværksat en energisk Propaganda, og selv om det er vanskeligt at samle alle tidligere Medlemmer under Forbundets Faner, har man dog i et enkelt Distrikt faaet 80 % af Fagets Udøvere som Forbundsmedlemmer, medens Gennemsnittet for hele Landet kun er 35 %.

Understøttelser til gamle Typografer og til Invalider udbetales med 6—9 estniske Kroner (1 estnisk Krone = 1,25 d. Kr.) om Ugen, medens Arbejdsløshedsunderstøttelsen andrager 2,50—8,00 estniske Kroner pr. Uge; til Sammenligning skal anføres, at Ugelønnen for en Haandsætter er 24 estniske Kroner. Understøttelser til Rejse i Udlandet gives ikke mere.

Medlemsantallet er i Øjeblikket 350, men da det som

nævnt kun andrager 35 % af samtlige Typografer, er der al mulig Grund til at tro, at Tallet vil stige betydeligt i det kommende Aar.

Bogtrykfaget i Jugoslavien.

Det er endelig efter langvarige Forhandlinger lykkedes at opnaa Enighed om en ny Tarif for Slovenien. Den oprindelige Tarifs Gyldighed var forlænget til 1. September 1934 i Haab om, at man til den Tid kunde blive enige om en Overenskomst.

Den 1. September oprandt imidlertid uden at der var opnaaet Enighed, og under de senere optagne langvarige Forhandlinger med Arbejdsgiverne forlangte Organisationen uforandret Fornyelse af den hidtil for Slovenien gældende Særtarif, der stiller sine Medlemmer betydelig gunstigere end Tariferne i de øvrige Dele af Landet. Arbejdsgiverne kunde imidlertid ikke blive indbyrdes enige om et Standpunkt; en Del Arbejdsgivere forlangte med Støtte af Hovedorganisationen i Zagreb Ophævelse af Særtarifen for Slovenien og Indførelse af den Tarif, som gjaldt for det øvrige Land, medens Resten ikke vilde vide noget af Landstarifen. Arbejdsgiverne i Slovenien var saaledes en Tid lang delt i to Lejre, der stod skarpt overfor hinanden. Et Forsøg i to Virksomheder paa en diktatorisk Indførelse af Landstarifen blev øjeblikkelig imødegaaet med Strejke, og dette synlige Bevis paa Beslutsomhed og Sammenhold blandt Typograferne gav Stødet til, at Arbejdsgiverne fandt hinanden, saa Forhandlingerne kunde genoptages. Resultatet blev en Fornyelse af Særtarifen for Slovenien med nogle faa Ændringer og med Gyldighed til 30. Juni 1935. Begge Parter erklærede sig endvidere villige til fra 1. Juli 1935 at underkaste sig Landstarifens Bestemmelser. Landstarifen udløber imidlertid ogsaa den 30. Juni 1935, saa denne Bestemmelse i Overenskomsten er betinget af, at Landstarifen forlænges udover den 30. Juni, hvorom man snarest vil optage Forhandlinger med Arbejdsgivernes Hovedorganisation i Zagreb.

Hvorledes denne Side af Sagen vil udvikle sig, er vanskeligt at sige, thi selvom de fremsatte Trusler om Ophævelse af Landstarifen, dersom Særtarifen for Slovenien blev fornyet, ikke er blevet til Virkelighed er det øjensynligt, at dens Bestemmelser saboteres og ignoreres i stor Udstrækning fra Arbejdsgivernes Side. Det vil vel snart vise sig, om Principalerne i hele Landet kan blive saa vidt enige, at de kan bestemme sig til en Fornyelse eller Opsigelse af Tarifen.

Fagforeningsarbejdet i Polen

har i den senere Tid væsentligst drejet sig om Arbejdsvilkaarene, og man har da ogsaa opnaaet gode Resultater. I Lemberg lykkedes det saaledes efter 25 Dages Strejke at undgaa Forringelse af Arbejdsbetingelserne særlig 46-Timers Ugen. Kort Tid efter kom Provinserne Posen og Pommern ud for samme Vanskeligheder, men her blev Konflikten bilagt ad fredelig Vej med samme gode Resultat. I Warschau havde man i nogen Tid arbejdet uden Overenskomst, inden der blev paabegyndt Forhandlinger, som resulterede i en midlertidig Overenskomst. Det mest bemærkelsesværdige ved denne Overenskomst er Indførelse af 35-Timers Ugen (Korttidsarbejde), med en Minimumsløn paa 60 Zloty om Ugen. (1 Zloty er i Øjeblikket lig ca. 85 Øre. Dette Skridt er foretaget for at opnaa en bedre Fordeling af Arbejdet, og praktiseres nu af de fleste Virksomheder i Warschau paa den Maade, at hver Mand kun arbejder 5 Dage om Ugen. Det polske Typografforbund fremsatte under de foran omtalte Forhandlinger Forslag om Afslutning af en Fællestarif for hele Landet, og Arbejdsgiverne var straks villige til at forhandle ogsaa om dette Spørgsmaals Løsning. I det Udkast til en Fællesarbejdsoverenskomst, som forelagdes Arbejdsgiverne, er Hovedvægten lagt paa Fastsættelse af 35—40-Timers Uge med Opretholdelse af de hidtidige Lønninger, medens Arbejdsgiverne øjensynlig vil foreslaa en Lønnedsættelse, saa Forhandlingerne vil sikkert blive haardnakkede.

FOREDRAG FOR ARBEJDSLØSE MEDLEMMER

Københavns Afdeling har arrangeret en Foredragsrække for arbejdsløse Medlemmer saaledes:

1. *Onsdag den 23. Januar Kl. 14:* Den danske Fagbevægelses Historie gennem de sidste 65 Aar. (Næstformand i De samv. Fagforbund *Chr. Jensen).*
2. *Mandag den 28. Januar Kl. 14:* Danske Typografers Organisationshistorie gennem de sidste 65 Aar. (Typograf *O. A. Lundin).*
3. *Onsdag den 30. Januar Kl. 14:* Hovedtrækkene i Arbejderlovgivningen gennem de sidste 65 Aar, med særligt Henblik paa de senere Aars Arbejderlovgivning. (Sekretær i De samv. Fagforbund *Knud V. Jensen).*
4. *Mandag den 4. Februar Kl. 14:* Arbejdsløshedskasserne og Arbejdsløshedslovgivningen og dennes Berøring med Socialreformen. (Hovedkasserer i Smedeforbundet *A Johansen).*
5. *Onsdag den 6. Februar Kl. 14:* Bogtrykfagets tekniske Udvikling gennem de sidste 100 Aar (Typograf *K. A. Jørgensen).*
6. *Mandag den 11. Februar Kl. 14:* Typografernes Tarifer fra Organisationens Tilblivelse indtil nu. (Typograf *Sigv. Hellberg).*
7. *Onsdag den 13. Februar Kl. 14:* Den politiske Udvikling i Danmark 1849—1935. (Journalist *Ernst Christiansen).*
8. *Mandag den 18. Februar Kl. 14:* Den internationale faglige Arbejderbevægelse 1914—1935. (Medlem af Den faglige Internationales Bestyrelse, Hovedkasserer *Hans Jacobsen).*

Alle Møderne holdes i Rømersgade 22, den store Sal.
Indgangen aabnes Kl. 13,30.
Arbejdsløshedskortet afstemples ved Indgangen, saaledes at Kontrolleringen dermed er sket.

3 Kroner
koster Deltager-Billetten ved
Typografernes
Karneval
i Tivolis Koncertsal
Lørdag den 16. Februar
Kl. 21—4.
Dans hele Tiden.
Broget Underholdning.
Tilskuere faar Adgang for
1½ Krone.

GENERALFORSAMLINGER

Holstebro Lokalafdeling.

Lørdag den 15. December afholdtes den aarlige Valg-Generalforsamling. Formanden, *N. S. Mathiasen*, forelagde nogle Skrivelser ang. Optagelse af Blokadebryder N. P. Bush i Forbundet. Efter en længere Debat pro et contra vedtoges det at indstille ham forsaavidt Lovens § 10 a og g opfyldes. — Trods stærke Opfordringer, Akklamation m. m., nægtede Mathiasen at modtage Genvalg som Formand. Nyvalg af en saadan lod til at blive en gordisk Knude, eftersom alle nægtede, men langt om længe resulterede en Afstemning i Valg af *Ditlev Rasmussen*. Til Bestyrelsen genvalgtes *S. Gullander* og nyvalgtes *Boe-Nielsen* med Dons og Beeken som Suppl., Revisorer: Beeken og Mathiasen med H. Chr. Jensen og Greffel som Suppl., Kontrahenter: Gullander og Rasmussen med Gottfredsen og Mathiasen som Suppl. Fra flere Sider rettedes Tak til Mathiasen for hans Arbejde i de forløbne 2 Aar. — Under Eventuelt meddelte Festudvalget, at Jubilæumsfesten var endelig fastlagt til Lørdag den 5. Januar. Som Festtaler forventedes Forretningsfører Karl Sørensen. Da Dagsordenen var udtømt, sluttede Dirigenten, Bod-Nielsen, det godt besøgte Møde med Tak for saglig Debat og god Ro og Orden.

Korsør Lokalafdeling.

Lørdag den 5. Januar afholdt Korsør-Afdelingen sin kvartaarlige Generalforsamling, hvortil 6 Medlemmer havde givet møde. — Regnskabet forelagdes og godkendtes enstemmigt.

Angaaende et Forhold til Papirgrosserer Gunnar Petersen, idet denne havde paabegyndt Trykning af Poser o. lign., var der efter Forhandling med Forretningsfører Karl Sørensen truffet Beslutning om, at Afdelingen intet burde foretage sig med mindre han gik over til Trykning af merkantile Tryksager. — Til Formand genvalgtes *Sv. Aa. Jørgensen;* til Næstformand genvalgtes *A. Schrøder-Larsen;* til Revisor valgtes *E. Esbensen* og *A. Madsen;* til Sekretær genvalgtes *A. Madsen*. Repræsentanter til Fællesorganisationen blev *Formanden* og *K. Hansen* og som disses Suppleanter valgtes *A. Schrøder-Larsen* og *Johs. Sørensen*. Som Revisorsuppleanter valgtes *Helge Hansen* og *K. Hansen*.

— Generalforsamlingen fejrede Afdelingens 30 Aars Fødselsdag, i hvilken Anledning Lokalkassen spenderede en Gang »Lokaleleje«.

Aftenen sluttedes med fornøjeligt, selskabeligt Samvær med mindre Fortællinger, hvor alle gav mindre Bidrag.

Rønne Lokalafdeling

afholdt ordinær Generalforsamling den 9. Januar. *Kürstein* aflagde Beretning og Regnskab. Aaret havde trods alt været bedre end Aaret forud. I December var der paa et vist Tidspunkt ingen arbejdsløse. Det er mange Aar siden, dette er passeret. Der er indført elektrisk Smeltning paa 2 af Bladene, og paa Tekn. Skole er Fagklassens Materiale forbedret.

Regnskab og Beretning godkendtes enstemmigt. Det samme gjaldt Lokalkassens Regnskab, der balancerede med 682,21.

Det vedtoges at afholde Vinterfest den 23. Februar i »Industrien«. Festudvalg blev: *Svend Larsen, Viktor Hjorth, Højgaard* og *Erik Hansen*. 16 Medlemmer var mødt. *w. w.*

Horsens Lokalafdeling

afholdt ordinær Generalforsamling Fredag den 11. Januar Lokalformanden, *Charles Fischer*, ønskede Medlemmerne et godt Nytaar. Dirigent *C. Christoffersen*. Forhandlingsbogen oplæstes, hvorefter Formanden aflagde Beretning. Et Forhold angaaende Maskintillæg for en Sætter-Trykker var ordnet paa tilfredsstillende Maade. En Trykker var traadt i Plads uden først at melde sig til Afdelingen. Formanden advarede mod Gentagelser og paatalte den Maade, hvorpaa et Medlem havde medvirket ved dette Engagement. Omtalte Juleuddelingen, Udgivelsen af »Jul i By« og andre lokale Anliggender. Forhandlingsbog og Beretning godkendtes enstemmigt. — Regnskabet udviste for Hovedkassens Vedkommende en Balance paa Kr. 4.087, Lokalkassen Kr. 648 og den lokale Hjælpekasse Kr. 2.798. Regnskaberne godkendtes enstemmigt.

Til Formand genvalgtes *Charles Fischer* med Akklamation. Til Bestyrelsen genvalgtes: *C. Christoffersen, Th. Petersen, Riis, Jørgen Leed.* og nyvalgtes: *Jens Dahl* og *O. Christensen*. Suppleant: *Richard Rasmussen*. Niels Hansen ønskede ikke Genvalg. Kontrahenter: *Christoffersen, Emil Nielsen*, til Lærlingeafdelingen: *Th. Petersen*, D. u. I.: *J. Leed, Chr. Madsen*, Arb. Oplysningsforbund: *Formanden, Th. Petersen, Jens Dahl*, Arbejdsløses Fællesudvalg: *J. Leed, Chr. Madsen, O. Christensen*, Revisor: *Helge Christensen*, Fanebærer: *Jens Dahl*, Ekstra-Repræsentant til Fællesorganisationen: *Hintze*.

Der bevilgedes et Beløb af Lokalkassen som Ekstrahjælp til Afdelingens arbejdsløse. — Da ingen ønskede Ordet under »Eventuelt« sluttede Dirigenten Generalforsamlingen med en Tak for det gode Fremmøde. *Th. P.*

Typografernes Stiftelse i Horsens

afholdt Fredag den 11. Januar ordinær aarlig Generalforsamling. Af Formandens Beretning fremgik det, at 43 af Afdelingens Medlemmer har tilsluttet sig Stiftelsen, der arbejder støt og energisk mod sit Maal. Kassebeholdningen er forøget betydelig ved Afholdelse af Aftenunderholdninger o. l., der alle har givet pænt Overskud, og de arbejdsløse Medlemmer har selv tilbudt at betale Kontingent, saa det ser ud til, at det Arbejde, der hidtil er udført for Stiftelsen, til sin Tid skal bære Frugt. — Samtlige Bestyrelsesmedlemmer genvalgtes. — Indtægten har i de forløbne 4 Aar været Kr. 1.565,64, og i de sidste 3³/₄ Aar har der ingen Udgifter været. — Et Par Lovændringer behandledes, hvorefter Generalforsamlingen sluttede. *Th. P.*

Aalborg Lokalafdeling

afholdt ordinær Generalforsamling Fredag den 11. Januar paa »Højskolehotellet«. *Formanden* ønskede glædelig Nytaar, hvorefter han valgtes til Ordstyrer.

Af Beretningen fremgik det bl. a., at Bestyrelsen havde søgt Forholdene hos Mouritzen ændret, da man formener, at den dèr beskæftigede Typograf passer flere Maskiner end i Tarifen fastsat. Forholdet indberettes til Forbundets Afgørelse. — Nogle Paalæggersker i Ad. Holst's Stentrykkeri vilde gerne optages i D. T. F., men da Firmaet ikke vilde gaa med til, at Overenskomsten omfattede Stentrykpaalæggerskerne, overlodes det til Bogbinderforbundet at forsøge en Ordning.

Kassereren oplæste Kvartalsregnskabet, der enstemmigt godkendtes. — Der bevilgedes 10 Kr. til Aalborg Konfirmationshjælp. Ligeledes bevilgedes Udgifterne ved den afholdte grafiske Udstilling. — Lønningerne fastsattes uforandret til 400 Kr. til Kassereren, Formanden 100 Kr. og Revisionen 10 Kr. pr. Gang.

Til Formand genvalgtes *Martin Sørensen* med 44 St., *Nic. Jensen* fik 16 St., 2 Stemmesedler var blanke. Kassereren, *C. P. Jespersen* genvalgtes enstemmig. *C. Brundlund* genvalgtes til Bestyrelsen. Suppleant: *Sigv. Jensen*. Revisorer: *Chr. Sørensen* (genvalgt) og *Axel Christensen*. Suppleant: *Else Jensen*. Fanebærer: *O. Christensen*. Bladrepræsentanter: *Wagner* og *Andr. Aasted*. Suppleant: *Nic. Jensen*. — Til at forberede en Sommertur nedsattes et Udvalg, bestaaende af *Oscar Jensen, Frank Jensen* og *Løcke*. *M. S.*

Silkeborg Lokalafdeling

afholdt ordinær Generalforsamling Lørdag den 12. Januar paa »Sommerlyst«. Formanden, *P. Gaardsted*, aabnede Mødet og ønskede Medlemmerne et »Glædeligt Nytaar«. Efter at Sekretæren havde oplæst Protokollen, der godkendtes, aflagde Formanden Beretning, omtalte en Underbetalingssag paa et herværende Bogtrykkeri, der var ordnet paa tilfredsstillende Maade, indprentede i den Anledning særlig de unge Medlemmer nøje at sætte sig ind i Tarifens Bestemmelser. Aflagde derefter Beretning fra Fællesorganisationen, omtalte Arbejdernes Brændselsforretning, Arbejdernes Mælkeforsyning, den kooperative Barberstue »Sanitær« og Fællesorganisationens Varmestue for de arbejdsløse. Efter at *Ernst Christensen* og *Th. Pedersen* havde haft Ordet for Forespørgsler, som *Formanden* besvarede, toges Beretningen til Efterretning.

Kassereren, *Rudolf Jensen*, fremlagde de reviderede Regnskaber. Forbundsregnskabet balancerede med Kr. 4.757,50. Indsendt pr. Bl. Kr. 500, pr. kontant Kr. 600. Lokalkasseregnskabet balancerede med Kr. 835,75. Formue Kr. 368,74. Begge Regnskaber godkendtes enstemmigt. I Tilslutning til Lokalkasseregnskabet førtes en livlig Diskussion mellem *Sv. Mikkelsen, Ernst Christensen, Ørvad, Th. Petersen, Chr. Nielsen,*

Rudolf Jensen, Ejnar Nielsen og *Formanden* angaaende Betimeligheden af Typografernes Repræsentation ved Svendeprøveaflæggelser. Især ankedes der over den store Udgift for Lokalkassen, ligeledes gav flere Medlemmer Udtryk for deres Tvivl angaaende disse Prøvers Værdi.

Til Formand genvalgtes *Peter Gaardsted* med Akklamation. Til Kasserer genvalgtes *Rudolf Jensen*, ligeledes med Akklamation. Til Styrelsen genvalgses *Chr. Ørvad, Ernst Christensen* og *Anker Henriksen* med Akklamation. Suppleanter: *Victor Clausen* og *Vang Andersen*. Til Revisorer valgtes *Anders Mikkelsen* og *Bune Jensen*. Suppleanter: *Ole Sørensen* og *Sv. Mikkelsen*. Som Repræsentanter til »Social-Demokraten« genvalgtes *Julius Haug* og *Rudolf Jensen*. Til Fællesbageriet nyvalgtes *Chr. Nielsen*. Til Lærlingeafdelingen genvalgtes *Holger Christensen*. Til Oplysningsforbundet genvalgtes *Ernst Christensen* med Akklamation. Til Svendeprøvekommissionen genvalgtes *Ejnar Nielsen* og *Rudolf Jensen* med Akklamation. Til Fanebærer genvalgtes *Rudolf Jensen* med Akklamation.

Under Eventuelt gav Kassereren Oplysninger om lovhjemlede Fradrag ved Skatteansættelse. Efter at flere Medlemmer havde haft Ordet for forskellige lokale Forhold sluttede Formanden Generalforsamlingen. *A. H.*

Typografernes Stiftelse i Vejle

afholdt Lørdag den 12. Januar 1935 aarlig Generalforsamling i Arbejdernes Forsamlingsbygning. Forhandlingsprotokollen, Formandens Beretning og Regnskabet, der udviste en Formue paa Kr. 1.660,38, godkendtes.

De afgaaende Bestyrelsesmedlemmer: *P. Ingfeldt, Bisgaard* og *Willumsen* genvalgtes. Ligeledes genvalgtes Suppleanterne *C. Lund* og *Chr. Svejstrup* samt Revisoren *Michaelsen* og Suppleanten *Niels Jensen*. Bestyrelsen konstituerede sig med *St. Boesen* (Formand), *Bisgaard* (Kasserer) og *Ingfeldt* (Sekretær). *—t.*

Nakskov Lokalafdeling

afholdt Lørdag den 12. Januar ordinær Generalforsamling. Efter at *Formanden* havde budt velkommen og ønsket Medlemmerne et godt Nytaar, valgtes *P. A. Hansen* til Dirigent. Sekretæren, *Hugger*, oplæste Forhandlingsprotokollen, der godkendtes.

Formanden aflagde Beretning for det forløbne Kvartal, idet han samtidig gav en Oversigt over Virksomheden i 1934. Formanden sluttede sin Beretning med nogle Bemærkninger om den faglige Situation ved det nye Aars Begyndelse.

Formanden fremlagde derefter Regnskaberne. Hovedkassens Regnskab balancerede med Kr. 2.207,30; der indsendes til Hovedkassen Kr. 870,00. Lokalkassens Regnskab balancerede med Kr. 417,64; der er en Kassebeholdning paa Kr. 18,80 og en Bankbog paa Kr. 653,79. Lokalsygekassen balancerede med Kr. 125.89. Kassebeholdning (incl. Banken) Kr. 646,03. — Beretning og Regnskab godkendtes.

Generalforsamlingen bevilgede derefter de sædvanlige Tilskud til forskellige Institutioner.

— Efter Generalforsamlingen holdt Red. *K. Juul Christensen* et Foredrag om London, ledsaget af ca. 100 smukke, skarpe Lysbilleder. Redaktøren gav en levende og frisk Skildring af »Det moderne Babylon«, som Verdensbyen er. Til Foredraget var tillige til Stede Medlemmernes Damer samt Lærlingeafdelingens Medlemmer. Efter Foredraget var der fælles Kaffebord. Ved dette fortalte Hr. Juul Christensen interessant om et Besøg paa »Times« samt lod cirkulere nogle smukt trykte Numre af Verdensbladet. Deltagerne udtrykte ved et stærkt Bifald deres Tak for en interessant Aften. *—r.*

Helsingør Lokalafdeling

afholdt ordinær Generalforsamling Lørdag den 12. Januar Kl. 20 i Forsamlingsbygningens Langstue. Formanden, *Birn*, udtalte gode Ønsker i Anledning af Aarsskiftet. Under sin Beretning meddelte Formanden, at Fr. W. Böttcher den 23. December fyldte 80 Aar og i den Anledning var vist en Opmærksomhed fra Afdelingen. — Et Beløb til D. u. I. bevilgedes. — Der forelaa forskellige Henvendelser fra Fællesorganisationen o. a. om ikke-organiserede Forhold paa en Kulplads. — »Typografisk årbog« forelaa til Cirkulation. — Formanden berettede om to aflagte Svendeprøver, ved hvilke Skuemesteren var forment Adgang. — Regnskabet i Hovedkassen balancerede med Kr. 2.268,45, i Lokalkassen med Kr. 275,35. Godkendtes. — Den afgaaende Bestyrelse, *Birn, Georg Jensen* og *Stener Rothejsen*, genvalgtes. Revisorerne *Carl Nielsen* og *A. Klintenberg*, genvalgtes ligeledes. *Formanden* og *St. Rothejsen* er Repræsentanter i Arbejdernes Fællesorganisation. — Det vedtoges at arrangere Karneval Fastelavnsmandag i Forsamlingsbygningen. Værten garanterer mod Underskud. — Under »Eventuelt« intet. *Birn.*

FAGSKOLE-UDSTILLINGEN

Det formindskede Udstillingsmateriale fra Fagskoler og Fagklasser ved tekniske Skoler i Danmark, Norge og Sverige, der har vakt saa megen Interesse og Tilfredshed blandt Bogtrykfagets Udøvere Landet over, som ingen Vandre-Udstilling før har vakt, er nu i fuld Gang fra By til By. Efter at den nu har været i Svendborg og Stubbekøbing er den i *Ringsted* Søndag den 27. Januar, i *Holbæk* Søndag den 3. Februar, i *Næstved* Søndag den 10. Februar, i *Skive* Søndag den 17. Februar og i *Hjørring* Søndag den 24. Februar.

Det er kun glædeligt, at man i saa mange Byer, som Tilfældet har været, har benyttet Lejligheden til at se alle disse mange Hundreder af Elevarbejder, udførte under Ledelse af interesserede, dygtige Fagmænd. Dette tyder paa en voksende faglig Interesse.

Da de mange Tryksager først i sidste Halvdel af April Maaned skal sendes til Sverige for ogsaa der at vandre fra Skole til Skole, kunde det jo tænkes, at der endnu i Danmark var en eller flere Byer, der kunde ønske at faa Samlingerne at se for at lære, hvad læres kan. Dette vil ogsaa kunne ske ved at indsende Meddelelse herom til undertegnede hurtigst muligt, saaledes at Vandringen kan fortsættes stadig til nærmeste By direkte efter den sidste foran nævnte Dato.

Odense, Kapelvej 5. *L. Chr. Nielsen.*

EN NY INTERNATIONALE

Det lyder utroligt, men er dog ikke desto mindre helt rigtigt, at der er dannet en *international* Sammenslutning af — *Nationalister!*

Man kunde ikke blive mere overrasket ved at høre, at det var lykkedes at skabe en intim Forbindelse mellem Ild og Vand. Og formentlig vil det vise sig, at det gaar denne national-internationale Bevægelse paa samme Maade som naar Ild og Vand mødes — det hele opløses i Røg og Damp.

Derimod forbavser det ikke, at den forrykte Idé er undfanget af en Tysker og at den nye Internationale er stiftet ved et Møde i Berlin. Man kommer uvilkaarilgt i denne Forbindelse til at mindes en gammel Vise, der i sin Tid blev sunget i Tyskland, vel at mærke udenfor de preusiske Provinser. I denne hed det:

Du bist verrückt, mein Kind,
du muss nach Berlin,
wo die verrückten sind,
da musst du hin!

Denne Strofe har vor egen Professor Wieth-Knudsen formentlig nynnet for sig selv, da han besluttede at rejse til Berlin og paa vore hjemlige Nationalisters Vegne deltage i de internationale Nationalisters Kongres, som afholdtes i December Maaned i Berlin.

Hr. Wieth-Knudsen har offentliggjort sine Indtryk fra Kongressen i »Dagens Nyheder« og føler sig overbevist om, at hvad der mislykkedes for Arbejdernes Internationale, Kosmopoliterne og Pacifisterne (at skabe Fred mellem Folkene), det

skal Nationalisternes Internationale nok ordne. En Ting er i hvert Fald sikkert, siger han: hvis ikke vi Nationalister kan løse denne Opgave, saa kan den overhovedet ikke løses. Og han føjer til: Hvor skulde Uenigheden komme fra, naar først Nationalisterne er enige?

Nej — det er sandt. Men mon det ikke netop er paa denne Enighed, det vil komme til at skorte? Hvad mener monstro den gode Professor om følgende ti Bud, der af de tyske Nationalsocialister er opstillet som en Art Trosbekendelse for alle ægte Tyskere:

1. Glem aldrig, at Du i ét og alt først og fremmest bør tjene dine Landsmænds og dit Fædrelands Interesser.
2. Naar Du køber en udenlandsk Vare, forringer Du dit Fædrelands Formue.
3. Dine Penge bør kun komme tyske Arbejdere til Gode.
4. Bring ikke Vanære over dit Hjem eller din Forretning ved at anvende Redskaber eller lignende, der er fremstillet i Udlandet.
5. Spis aldrig Kød, der er importeret fra Udlandet. Det er skadeligt for dit Helbred.
6. Skriv altid paa tysk Papir og tør Skriften med tysk Trækpapir.
7. Bær kun tyske Hatte og Klædninger af tysk Stof.
8. Styrk dit Helbred ved udelukkende at anvende tysk Mel til din Mad, at spise tyske Frugter og drikke tysk Øl.
9. Drik kun tysk Kaffe, Chokolade og Cacao.
10. Tro aldrig, hvad Udlændinge fortæller Dig.

Ikke sandt — et godt Grundlag for den nye Internationale at bygge videre paa. Særlig det tiende Bud maa egne sig fortræffeligt til Opnaaelse af den Enighed, de nationale Internationalister har sat sig som Maal for at skabe Fred mellem Nationerne! *Fr. N.*

LÆRLINGESPALTEN

Københavns Lærlingeafdeling.

Studiekredsen i »aktuelle Problemer« fortsætter Lørdag den 26. Januar Kl. 20 pr. i Sekretariatets Kontor, Rømersgade 22, Opgang A, igennem Porten, 3. Sal.

Kaj Melbye indleder om Fagbevægelsen og Staten. Axel Nielsen om den indenrigspolitiske Situation. Nogle faa nye Deltagere kan indtegnes. *Studielederen.*

Slagelse Lærlingeafdeling

afholdt Lørdag den 12. ds. Generalforsamling i »Folkets Hus«. — Til Formand valgtes Sigfred Sørensen (Soc.-Dem.), til Kasserer valgtes Willemoes Petersen (Sorø Amtstid.), til Sekretær genvalgtes Otto Jørgensen (Sorø Amtstid.) og ligeledes genvalgtes til Revisor Arnold Larsen (Sorø Amts Dagbl.).

Generalforsamlingen sluttede med et fælles Kaffebord.

Otto Jørgensen, Sekretær.

Pladstilbud.

I Henhold til Anvisningskontorets Regulativ, Punkt 7, gøres opmærksom paa, at ingen maa slutte bindende Aftaler om Pladstilbud, før Henvendelse er sket til Lokalkassereren i den paagældende By eller i København til Anvisningskontorets Bestyrer. Undladelse heraf medfører Karantæne.

SMAAT FRA NÆR OG FJERN

Dødsfald. I Onsdags begravedes paa Bispebjerg Kirkegaard vor afdøde Kollega *Otto Frederik Sørensen*, 72 Aar gammel. Sørensen havde i mange Aar arbejdet i Rigsdagstrykkeriet, men havde fra 1932 levet af Aldersrenten. Vor Fane sænkedes over gamle Sørensens Kiste.

Jubilæum. Næste Fredag, den 1. Februar, kan Maskinsætter *Anton Nielsen*, Odense, fejre sit 25-Aars Jubilæum som Typograf. Anton Nielsen har i alle disse Aar været beskæftiget ved Fremstillingen af »Fyns Venstreblad«, først som Annoncesætter og Ombryder og siden 1916 som Maskinsætter.

Som Søn af en af Arbejderbevægelsens Pionerer i Odense fik Anton Nielsen ret naturligt fra sine første Svendeaar levende Interesse for vor Organisation, en Interesse, som langtfra er blevet mindre med Aarene; han møder trofast op, naar Afdelingens Anliggender drøftes og ordnes.

Anton Nielsen, der er Revisor i Typografernes Stiftelse, er en god Arbejdskammerat; hans gode Humør og aabne usammensatte Væsen har kun skaffet ham Venner — ikke alene blandt Kollegerne paa hans Arbejdssted men i hele Afdelingen. Visse Tegn tyder da ogsaa paa, at 25-Aars Dagen ikke vil forløbe helt ubemærket! *P.*

Billetter til Karnevalet i Tivolis Koncertsal kan fra i Dag faas paa Kontoret og hos Anton Jensen.

Bog- og Akcidenssætter-Klubben henleder Medlemmernes Opmærksomhed paa omstaaende Annonce ang. Generalforsamlingen i Rømersgade 22 i Aften.

Fagskoleudstilling i Holbæk. Søndag den 3. Februar kommer Fagskoleudstillingen til Holbæk, hvor den kan beses paa Teknisk Skole fra Kl. 2—6. Kl. 3½ holder Bogtrykker *Nordlunde* Foredrag om Hovedprincipperne i den elementære Typografi, hvorefter der bliver Lejlighed til at stille Spørgsmaal. Kolleger og Lærlinge fra Nabobyerne er velkomne.

Et Festskrift. Til Jubilæumsfesten i Holstebro Lokalafdeling var der naturligvis ogsaa udarbejdet et Festskrift. Ud over at konstatere, at Sats, Tryk og Papir er godt, skal vi vel vogte os for at forsøge nogen Kritik af det foreliggende Værk, der indeholder en Række Billeder af de Kolleger, som har spillet en Rolle i Afdelingens Historie. Paa ikke ganske almindelig Vis er disse Billeder anbragt, saa de rager helt op til Kanten af Papirets øverste Margin. Festskriftet indledes med et rimløst Digt af *Andr. Lund-Drosvad*, hvoraf vi hidsætter:

Ingen Idé, ingen Tanke, være sig nok saa herlig,
blev nogensinde Hvermands Eje uden gennem
Typografernes blybesværgende Fingre.
Haandsætterne i blaa Kitler og Diegeltrykkerne
er Infanteriet i Fremskridtets Hær,
medens Maskinsætterne og Rotationstrykkerne
passer Rekylskytset og Minekasterne,
naar der kæmpes for Frihed.

Den øvrige Tekst skyldes *Christian Olesen*, *Hans Chr. Jensen* og *Simon Gullander*.

Om Kunst er Navnet paa en Nytaarsbog, som *Det Berlingske Bogtrykkeri* har udsendt og som gengiver en Del af afdøde Maler *Harald Giersings* Kunstværker samt hans literære Produktion. Tegningerne er udført af *Christen Købke* og Teksten er samlet af *Poul Uttenreiter*. Bogen fremtræder som et Bevis paa, at der endnu kan skabes smagfuldt typografisk Arbejde efter de »gammeldags« Principer.

»Det elektriske Øje«, som skal kunne erstatte alle Maskinsætterne ved Aviserne og som vi tidligere har omtalt, spøger nu igen. Det nye Vidunder, der nu optræder under Navnet »Semagraphen«, skal kunne sætte 400 Ord à 6 Bogstaver i Minutet! »Sætningen« foregaar direkte fra Redaktionens Fjernskrivere uden noget som helst manuelt Arbejde. Opfinderen er en Maskinsætter *Green* i Amerika. Og hvis man har Lov til at benytte en Vittighed i denne Forbindelse, kunde jeg fristes til at sige, at han ved sin Opfindelse har oversavet den Gren, hvorpaa han selv sidder.

Det tyske Sprogs Udbredelse i Sverige er i Tilbagegang efter Nazismens Indførelse i Tyskland. Stockholms Borgerskoler havde saaledes i 1933 kun 618 Elever i Tysk, medens Eleverne i Fransk var 797 og i Engelsk 1446. Før Oprettelsen af det Hitlerske tredie Rige var der mindst lige saa mange Elever i Tysk som i Engelsk.

Baglæns. Den af de spanske Metalarbejdere efter langvarige og haarde Kampe erobrede 44-Timers Arbejdsuge er nu bleven afskaffet ved en Regeringsforordning, der paabyder Genindførelsen af 48-Timers Ugen.

Tak. For al venlig Opmærksomhed paa min 50-Aars Jubilæumsdag, beder jeg alle de mange Venner gennem Aarene modtage min bedste Tak. *C. V. Petersen.*

Til Juleuddelingen har jeg endnu modtaget:

Egm. H. Petersen (Rest) 5,00, Berl. Tidende (Trykkeriet) 250,00, Stenders Forlag 9,00, Centraltrykkeriet (Rest) 1,50, Petersen & Lefevre 22,50. *Tilsammen Kr. 288,00.*

Ialt med tidligere indkomne Bidrag *Kr. 14.372,55.*

København, den 22. Januar 1935. *O. A. Lundin.*

Kontingent for 3 Dage.

Paa given Foranledning gør vi opmærksom paa, at der skal betales Kontingent for 3 Dages Arbejde, naar disse falder indenfor Arbejdsugen Lørdag til Fredag.

DANSK TYPOGRAF-FORBUND
BOGTRYKFAGETS ARBEJDSLØSHEDSKASSE
VESTERGADE 5, 1. SAL, KØBENHAVN K.

Kontorerne

er aabne for Ind- og Udbetaling fra 1—3, *Lørdag 11—1*, samt *Fredag* og *Mandag Aften Kl. 5—6,30.* Telefon 4331.

Formanden

træffes som Regel til samme Tider. Telefon 13,331.

Anvisningskontoret

Telefon 4331. Før Kl. 9 Form. og efter 6 Aften gennem Ryvang 1683. Telegramadr.: Typforbundet, København.

Kvindeafdelingens Formand,

Fru Alfrida Andersen, træffes indtil videre første Mandag i hver Maaned Kl. 5—6 paa Kontoret, Vestergade 5.

FORENINGSMEDDELELSER

Kvittering for modtagne Oktober Kvartals Regnskaber.

15. Januar: Skive 1625,70; 16. Januar: Lyngby pr. Bl. 275,00, Skjern pr. Bl. 97,30, Stubbekøbing 190,00, Svendborg pr. Bl. 250,00, Kt. 850,00, ialt 1100,00, Esbjerg pr. Bl. 800,00, Kt. 620,30, ialt 1420,30; 21. Januar: Frederikshavn pr. Bl. 200,00, Holbæk pr. Bl. 444,30, Holstebro 1497,65, Nykøbing F. pr. Bl. 400,00, Kt. 458,90, ialt 858,90, Slagelse 1900,00; 22. Januar: Maribo pr. Bl. 206,10, Marstal 150,00, Middelfart pr. Bl. 450,00, Kt. 167,00, ialt 617,00, Nyborg pr. Bl. 450,00, Næstved pr. Bl. 800,00, Kt. 1278,00, ialt 2078,00, Struer pr. Bl. 100,00.

København, den 22. Januar 1935. *Forretningsudvalget.*

Tilskud fra Hovedkassen

er efter lovformelig Begæring tilsendt følgende Afdelinger:

16. Januar: Lyngby i St. f. Oktober Kv. Oversk. 275,00, Skjern i St. f. Oktober Kv. Oversk. 97,30, Svendborg i St. f. en Del af Oktober Kv. Oversk. 250,00, Esbjerg i St. f. en Del af Oktober Kv. Oversk. 800,00, Aarhus 2000,00, Fredericia 500,00; 17. Januar: Lyngby 200,00; 18. Januar: Hjørring 500,00; 21. Januar: Frederikshavn i St. f. Oktober Kv. Oversk. 200,00, Holbæk i St. f. Oktober Kv. Oversk. 444,30, Nykøbing F. i St. f. en Del af Oktober Kv. Oversk. 400,00; 22. Januar: Maribo i St. f. Oktober Kv. Oversk. 206,10, Middelfart i St. f. en Del af Oktober Kv. Oversk. 450,00, Nyborg i St. f. Oktober Kv. Oversk. 450,00, Næstved i St. f. en Del af Oktober Kv. Oversk. 800,00, Struer i St. f. Oktober Kv Oversk. 100,00.

København, den 22. Januar 1935. *Forretningsudvalget.*

Ny Lokalformand.

Frederikshavn: Typograf Th. Jensen, Danmarksgade 5.

Nye Medlemmer.

København: Sætter Werner Lauritz Saabye, udl. 14. 1. 34 i Grafia (arb. s. St.), Trykker Carl Werner Mouritzen, udl. 18. 1. 34 i Danske Tidskr. Forlag (arb. s. St.), Paal. Gerda Sofie Jensen, udl. 8. 1. 34 i Berl. Bogtr. (arb. s. St.), Paal. Anna Buch, tidl. Medl., (Hans Jørgensen), Hj.arb. Otto M. Frantsen (Egm. H. Petersen), Sætter Jørgen Vald. Rasmussen, tidl. Medl., (Aamodt), Trykker Andreas Svend Rasmussen, tidl. Medl., (Ejlertsen).

Aarhus: Paal. Erna Iversen. Holbæk: Sætter Torkild Sørensen, udl. 31. 12. 34 i Holbæk Amts Avis. Nyborg: Paal. Else Larsen. Odense: Sætter Svend Arno Sindtoft, udl. 1. 5. 25 hos Zeuner, Aarhus, tidl. Medl. Køge: Paal. Andrea T. Larsen.

Tiltraadte.

København: 3432 Knud Hansen fra Horsens (arbl.), 6713 Hans Kjær fra Haderslev (arbl.), 6933 Hans Lorentzen fra Rejse (arbl.), 7698 Rich. Jørgensen fra Odense (arbl.), 1565 Johannes Christensen fra Nykb. F. (Leisner).

Hobro: Hj.arb. Erik Jensen (overfl. fra Smedeforbundet), Korsør: 6524 Kaj Hansen (arbl.), 7172 Sv. Aa. Jacobsen (arbl.), Lyngby: 43 Kaj Westergaard (Nærum Højskole), Odense: 6420 Holger Hansen (Fyns Maskinsats), Vejle: 3067 Knud Th. Møller (arbl.).

Fratraadte.

København: 5703 Kaas Petersen til Helsingør (arbl.), 43 Kaj Westergaard til Lyngby (Skole), 3443 Halv. Rasmussen til Haslev i Plads, 6575 Svend Andersen paa Rejse.

Aalborg: 7420 Emil Hansen paa Rejse, Aarhus: 5795 Carl Skovborg Hansen til Fredericia (Militær), 3637 Chr. Worm paa Rejse, Esbjerg: 5780 Tage Holtsø paa Rejse, Haderslev: 6713 Hans Kjær til København (arbl.), Kolding: 3067 Knud Th. Møller til Vejle (arbl.), Nyborg: 6425 Holger Hansen til Odense i Plads, Nykøbing F.: 1565 Johs. Christensen til København i Plads, Odense: 7698 Chr. Rich. Jørgensen til København (arbl.), Ringkøbing: 5773 H. Kirkegaard Bækdal til Haderslev (Militær), Roskilde: 3125 Willy Pedersen til Frederikssund i Plads, Slagelse: 7172 Svend Jacobsen, til Korsør (arbl.), 6524 Kaj Hansen til Korsør (arbl.), Skanderborg: 5722 Jens G. Christensen til Odder (arbl.).

Udmeldt.

Haderslev: 6712 Jørg. Pedersen Jensen (fratraadt Faget).

Annulleret Udslettelse.

Hillerød: 7155 Vestring Andersen (Restancen betalt indenfor den fastsatte Tidsfrist).

Døde.

København: 8315 Frederik Sørensen.
Hjørring: 6330 Carl Glotz.

E. L. GUMMIVALSER
by Goodyear License er dansk Arbejde
og Goodyears berømte Kvalitet .. ..
ERIK LEVISON'S Gelatine og Gummivalse Støberier

KLUB-ANNONCER

BOG- OG AKCIDENSSÆTTER-KLUBBEN I KØBENHAVN

afholder ordinær Generalforsamling *Fredag den 25. Januar* Kl. 20 pr. i Rømersgade 22, 2. Sal til Gaden.

Dagsorden:

1. Beretning.
2. Regnskab.
3. Fremtidig Virksomhed.
4. Valg af Styrelse.
5. Eventuelt.

Styrelsen.

TYPOGRAFERNES UNDERSTØTTELSESKASSE FOR ENKER OG EFTERLADTE

Da den af »Typografernes Understøttelseskasse for Enker og Efterladte« udstedte Police Nr. 874 (Gustav Erdman Winblad) er bortkommen, indkaldes herved Ihændehaveren til inden 3 Uger fra Dato at henvende sig til Kassereren, Carl J. Christoffersen, Hillerødgade 139, i modsat Fald vil nævnte Police blive kendt ugyldig.

København, den 18. Januar 1935.

Bestyrelsen.

ANNONCER

Maskinsætter

(Intertype og Linotype) søger Plads straks eller senere. Evt. Afløser i Haandsætteriet. (Provinsianer). Billet mrkt. »32« modtager Ekspeditionskontoret.

Klublokaler

ledige. Ingen Drikkepenge. Aaben til Kl. 1 Nat.
Kafé »Standseren« • Nørre Farimagsgade 76.
Telef.: Ctr. 15,859

FRITZ MÜLLER
Grafisk Fagforretning • Landskronagade 61
Skrift, Messinglinier, Blindmateriel
Alle tekniske Artikler for Faget, Maskinbaand, Værktøj
Farver til alt grafisk Arbejde
Telf. Centr. 10 291

Gaa ej paa Akkord.

Da man fra et Parstørre Trykkerier har klaget over den korte Bestillingsfrist, og da der endnu ikke er tegnet et tilstrækkeligt Antal Ekspl. til Sikring af Bogens Udgivelse, forlænges Fristen til 2. Februar. — Kolleger, der ikke har modtaget det udsendte Cirkulære (med Udpluk af Bogen) eller muligvis har forlagt det, kan faa det tilsendt ved at slaa paa Traaden: Amg. 6128 y eller ved at sende et Kort til min Adresse: Amg. Boulev. 128 A. — Samtidig benytter jeg Lejligheden til at takke dem, der allerede har tegnet sig, særlig Provins-Kollegerne, som indtil nu har vist min Bog størst Interesse. —

Med koll. Hilsen

FR. FENDRICH

TANDLÆGE VIGGO JENSEN
KLAREBODERNE 2 II, HJ. AF KØBMAGERGADE 40
KONSULTATIONSTID FRA 10—7
ONSDAG OG LØRDAG FRA 10—3½
TELEFON BYEN 6700

GRAFISK COMPAGNI
CENTRAL 777 - 14577 - 11395
EGET SKRIFTSTØBERI - GRAFISK FAGFORRETNING
ALLE MASKINER OG MATERIALER FOR DE GRAFISKE FAG
KOMPLETTE TRYKKERIER LEVERES I ALLE STØRRELSER

CONTRASOL-FARVER
Drøjere
Renere
Ultra lysægte
Bedre
Intensive
Nye Farver
fra DRUBIN

Redaktør: FR. NIELSEN, Egøjevej 3, Køge. - Telefon 533.
Ekspeditør: KARL SØRENSEN, Vestergade 5, 1ste Sal, København K.
Abonnement gennem Postkontorerne 1 Kr. 50 Øre Kvartalet.
Annoncer 35 Øre pr. Petitlinje (pladss. Medl. 25 Øre). 26 Gange og derover Rabat.

INDUSTRI-TRYKKERIET - BERNH. SCHMIDT - KØBENHAVN

TYPOGRAF-TIDENDE

ORGAN FOR DE TYPOGRAFISKE ARBEJDERES INTERESSER

NUMER 5 KØBENHAVN DEN 1. FEBRUAR 1935 62. AARGANG

GRAA TEORIER

Bedst som vi havde faaet indblæst Haabet om, at bedre Tider var i Vente, erfarer vi, at der tværtimod er Udsigt til, at Arbejdsløsheden vil blive endnu større, foraarsaget af, at vi staar over for en truende Nedgang i Byggevirksomheden. Naar man véd, at Beskæftigelsesgraden i en Række andre Fag er afhængig af den større eller mindre Travlhed indenfor Byggefagene, er der nok al Grund til at nære bange Anelser med Hensyn til en Forøgelse af de arbejdsløses i Forvejen saa talrige Hær.

Fra Rigsdagens og Regeringens Side er der gjort et Arbejde for at fremme dette Byggeri. For nogle Aar siden vedtoges en Lov om Statslaan til ubemidlede, der ønskede at bygge. Og siden har Tusinder af Arbejdere Landet over faaet egne Hjem, hvilket i Forbindelse med de store Byggeforetagender i Hovedstaden har skaffet Beskæftigelse til mange ledige Hænder.

Vore Politikere har ligeledes udfoldet store Anstrengelse for at gennemføre Foranstaltninger, der tog Sigte paa at skaffe billigere Pengelaan for yderligere at sætte Sving i Virksomhederne og opmuntre Foretagsomheden. I de sidste Par Aar har vi ikke kunnet tage en Avis i Haanden uden at møde Ordet *Konvertering*, hvilket Ord paa Dansk betyder noget i Retning af en Tilpasning af Obligationsrenten i Forhold til Laantagerens økonomiske Ydeevne.

Men nu er der altsaa sket noget, som synes at skulle gøre alle Bestræbelser fra Politikernes Side for at fremme Foretagsomheden og billiggøre Laanene resultatløse. Efter hvad man kan forstaa har Nationalbanken ved at kræve yderligere Valutarestriktioner stukket en Kæp i Hjulet for Byggeriet, og for Rentetilpasningens Vedkommende har de øvrige Pengeinstituter besørget det fornødne, for at sikre Kapitalens Indehavere deres »naturlige« Udbytte.

Naar man ser paa de store Udbytter, der i denne Tid udbetales af vore Banker — 6—8 10—12 pCt. — synes der dog ikke at være særlig Grund til Medlidenhed med dem, der er i Besiddelse af Bankernes Aktiebreve!

Begivenhedernes Udvikling har atter bekræftet den gamle Sandhed, at det er Pengene, der regerer Verden og at det saakaldte »tredie Ting« (Bankerne) er stærkere end de lovgivende Myndigheder. Her som i Udlandet er det Højfinansen, der har det afgørende Ord. Vi har set, hvorledes Kapitalmagten i Tyskland gennem Dr. Schacht har formaaet at sparke til Side alle de nationalsocialistiske Reformatorer, der synes at have haft en alvorlig Hensigt med deres Tilslutning til Nazismen, og forvandle dennes Ypperstepræst, den store Adolf — der nylig er bleven sidestillet med den almægtige Gud — til et villigt Redskab i Pengemagtens Hænder.

Hvad vil der nu ske herhjemme? Vil Regeringen optage Kampen med Højfinansen? Eller vil den bøje af? Den nærmeste Fremtid vil formentlig give Svaret.

En af vore »Eksperter« paa Pengevæsenets Omraade, Professor Axel Nielsen, har fremsat en Udtalelse, som nok kan give Anledning til nogen Eftertanke. *Købekraften her i Landet har været for stor* — siger han — og derfor har Regeringen saa mange Vanskeligheder med Hensyn til at begrænse Importen.

Aarsagen skal efter Professorens Mening være den lave Rentefod, hvorfor han anbefaler at gøre Pengene dyrere — altsaa lige det modsatte af, hvad der indtil nu har været anset for det rette Middel til Imødegaaelse af Krisen. Man siger jo, at alle Teorier er graa. De nationaløkonomiske er det vist i særlig Grad. Thi da Størrelsen af vor *Eksport* er afhængig af, hvad vi til Gengæld kan aftage *(importere)* fra Udlandet, maa det dog være en Fordel for os at være i Besiddelse af saa stor Købekraft som mulig.

Men hvem er det, der har for stor Købekraft? Det kan dog næppe siges om det store arbejdende Folk, der kun lige kan faa det til at løbe rundt. Og det kan heller ikke være de henved halvandet Hundrede Tusinde arbejdsløse, denne Bebrejdelse kan rettes imod!

En Indskrænkning af Købekraften vil jo desuden have den kedelige Følge, at Forbruget gaar ned, Virksomheder standses og Arbejdsløsheden forøges. Og hvad saa med Vanskelighederne? Vi tvivler ikke om, at de Kredse, hvortil Professoren hører, kunde staa dem igennem. Men der er jo andre Mennesker her i Landet end Nationaløkonomer, Bankdirektører og Renteslugere. *Fr. N*

FRA DEN ØVRIGE VERDEN

Arbejdstiden i Ny Zealand.

I Ny Zealand kan der i den sidste Tid spores en voksende Interesse for Samarbejdet med de europæiske Fagorganisationer og navnlig med Det internationale Arbejdsbureau i Genève. En vigtig Rolle spiller herved Bestræbelserne paa Arbejdstidens Omraade. For Ny Zealand er en international Ordning af Arbejdstidsspørgsmaalet af overordentlig Interesse, da dette Land i saa Henseende har givet et godt Eksempel, hvad der ikke altid er foregaaet uden Brydninger. For 50 Aar siden indførtes i Ny Zealand 8 Timersdagen, i 30 Aar har 44 Timers Ugen været indført i talrige Industrier. Den faglige Landsorganisation paa Ny Zealand har fornylig besluttet at sende en Delegation til Regeringen for at udvirke, at Ny Zealand sender en Delegation til den internationale Arbejdskonference i Juni 1935.

Den nye Typograf Organisation i Østrig

arbejder under vanskelige Forhold, da den har lige saa mange understøttelsesberettigede som bidragydende Medlemmer. Fra den 1. November 1934 havde man tænkt paa at nedsætte Understøttelserne, men Organisationens Medlemmer gik i Breschen for de understøttede, saa det lykkedes at faa Nedsættelsen udskudt til den 1. Januar 1935. Et svagt Haab om en forbigaaende Bedring i Situationen giver et Forlydende om, at man vil kunne vente de i den likviderende »Arbejderbank Wien« »indefrosne« Penge fuldt udbetalt; hvilket selvfølgelig vil have stor Betydning for de arbejdsløse, der er berettigede til Understøttelse. Den uundgaaelige Nedsættelse af Understøttelserne øver desværre ogsaa en vis Indflydelse paa de lønningsmæssige Forhold, thi en langvarig Arbejdsløshedsperiode med smaa Understøttelser gør de arbejdsløse »møre« og dermed let modtagelige for skadelig Paavirkning. I Sandhed — en sørgelig »Fornyelse« af det østrigske Folk og den tidligere saa prægtige Arbejderstand, som nu med alle Midler søges forgiftet.

De grafiske Fag i Czekoslovakiet.

Efter adskillige Genvordigheder er det endelig lykkedes det czekoslovakiske Forbund ved sin rolige og maalbevidste Holdning at lede Forhandlingerne om Fornyelse af Fællesarbejdsoverenskomsten ind i det rette Spor. Om de Vanskeligheder, som maatte overvindes, før Forhandlingerne kunde begynde, foreligger en kort Beretning.

Principalerne stillede Forslag om en Mængde Forringelser og desuden havde de til Hensigt at sprænge den hidtidige Ensartethed i Tarifens Opbygning. Medens det saakaldte almindelige Udvalg hidtil har ført alle Forhandlinger med Principalorganisationen for saavel Typografer som Bogbindere, Litografer, Stentrykkere og Hjælpearbejdere, erklærede Principalerne denne Gang kun at ville forhandle med Typograferne. Der blev imidlertid protesteret saa kraftigt af det samlede Forbund mod denne Fremgangsmaade, at man saa sig nødsaget til at fravige dette Standpunkt. Næppe var denne Konflikt bilagt, før der viste sig endnu en Fare, idet Principalorganisationens tyske Grupper Reichenberg, Eger og Troppan uden videre meldte sig ud af Organisationen og erklærede, at de selv vilde føre Forhandlingerne for deres Vedkommende og selv bestemme, med hvem de vilde forhandle. Det lykkedes imidlertid langt om længe Forbundets Tillidsmænd, der lagde fremragende diplomatiske Evner for Dagen, ogsaa at bringe denne Konflikt ud af Verden.

SLAAET UD I 1. OMGANG

I Tide og i Utide betones det — ofte meget kraftigt — at vore Fagforeninger sidder inde med overordentlig Magt og er en betydelig Faktor inden for vort Samfundsliv. Og hvad værre er, mange af os gaar og bliver lullet i Søvn i Bevidstheden om dette. Thi hvad er Virkeligheden, naar alt kommer til alt. Den er denne, at vi ikke organisationsmæssigt kan slaa ret mange Slag, før vi render Panden mod den saakaldte »Tugthuslov«.

Lad mig nævne et Eksempel fra de seneste Dage.

En Bogtrykker (forhen god Kollega, Lokalformand) har slaaet sig ned i en Stationsby ca. 2 Mil fra nærmeste Købstad. Mand, Kone og Datter tager fat, og i Løbet af nogle Aar er Geschäften saa vidt fremme, at der behøves mere Arbejdskraft. Nogle af Stationsbyens kvindelige Indvaanere antages til den svimlende Gage af 10—12 Kr. pr. Uge.

Det gaar ret upaaagtet et Stykke Tid, saa brydes Idyllen.

Bogtrykkeren har hidtil været billig — til Tider lidt billigere end den nærmeste Købstads — men med Tiden bliver han saa generende billig, at Arbejdet begynder at flyde bort til ham. Typograferne faar af og til stukket i Næsen, at det er mærkeligt, at de skal have 62,50 Kr., naar der et Par smaa Mil derfra er nogle, der kan nøjes med 12 Kr. om Ugen.

Spørgsmaalet behandles, og Resultatet bliver Blokade af Trykkeriet. Hvad havde man ellers Fagforening, Love og Tarif til.

Der gaar imidlertid Aar og Dag. Bogtrykkeren ligefrem boltrer sig i Velvære under denne Blokade. Han kan udvide Forretningen, d. v. s. han har Magt til at nedsætte Lønnen for de Kvinder, der arbejder hos ham. 8 Kr. er fra da af gængs Ugeløn.

Da syntes Typograferne, at en Henvendelse til Bogtrykkeren var paakrævet. En saadan skete. Og i Sandhedens Interesse maa det siges, at Bogtrykkeren tog den meget pænt, skønt han var synlig nervøs. Men da der var gaaet et Par Dage — hans af egen fri Vilje forlangte Betænkningstid — var Nervøsiteten hos ham som blæst væk, Modet var vokset betydeligt at dømme efter det Brev, Lokalformanden modtog, og i hvilket han kraftigt frabad sig et med denne aftalt Besøg. Hans første Besøg havde været af en saa truende Karakter, at al videre Forhandling vilde blive resultatløs.

Og saa ligger vi der.

Her er vi naaet til Grænsen for vor organisationsmæssige Magt. Bag denne Grænse staar »Tugthusloven« paa Post. Uden om den kommer vi ikke. Den siger nemlig, at man ikke maa hindre nogen i at udøve sin lovlige Virksomhed. Modsat har en Arbejdsgiver fuld Frihed til at hindre Arbejdere i at tjene til Livets Ophold, derom tier denne »ypperlige« Lov bom stille.

3343.

Tarifen i København.

Fra og med 1. Februar træder de med Tarifforlængelsen gennemførte Ændringer i Kraft:

Feriegodtgørelse (for alle, der afskediges og fratræder i Tiden 1. Februar til 30. April) udbetales med 6 Dages Godtgørelse for 35 Ugers Arbejde, med 4 Dages Godtgørelse for 26 Ugers Arbejde, med 9 Dages Godtgørelse for 52 Ugers Arbejde, alt siden vedkommendes sidste Ferie.

Forlægningssatsen 20 pCt. gaar ned til 15 pCt. (for Arbejde, der slutter Kl. efter 23, senest 24). Ingen andre Forlægningssatser berøres heraf.

I disse Dage udsendes det nye Oplag af Tarifen (som den nu er gældende) til Trykkerierne.

København, den 30. Januar 1935. *Forretningsudvalget.*

Indtegning til Svendeprøves Aflæggelse.

Enhver Lærling, der udlæres i Bogtrykfaget i København, Frederiksberg eller Gentofte Kommune i Tiden mellem 1. Januar og 30. Juni 1935 skal aflægge Svendeprøve i Marts Maaned d. A.

Indtegning til denne Prøve foregaar paa Svendeprøvekommissionens Kontor, Ny Kongensgade 16 A 3, Mandag den 4. og Tirsdag den 5. Februar Kl. 12—2. Aspiranten maa, foruden Lærekontrakten, medbringe sin Fødsels- eller Daabsattest.

Ved Indtegningen betales 25 Kr.

Bogtrykfagets Svendeprøvekommission for København og Frederiksberg samt Gentofte Kommune.

Pladstilbud.

I Henhold til Anvisningskontorets Regulativ, Punkt 7, gøres opmærksom paa, at ingen maa slutte bindende Aftaler om Pladstilbud, før Henvendelse er sket til Lokalkassereren i den paagældende By eller i København til Anvisningskontorets Bestyrer. Undladelse heraf medfører Karantæne.

AF NAZISMENS DAGBOG

En tysk Montør fortæller i et svejtsisk Blad om den rivende Tilbagegang for de tyske Trykmaskinfabriker. I 1932 maatte den bekendte Fabrik Vogtländische Maschinenfabrik i Plauen indstille sine Betalinger og træde i Likvidation, men har dog senere atter begyndt sin Virksomhed i mindre Format efter at der var tilsat ny Kapital.

Saa fulgte den noget mindre kendte Buchdruck Maschinenfabrik Bonn & Herber i Würzburg og derefter nogle mindre Fabriker i Leipzig, Berlin og Offenbach for nu at følges af Schnellpressenfabrik Traukenthal A G i Traukenthal Pfalz, hvis Specialitet var Tilvirkning af Rotationsmaskiner. Den ydre Anledning til Likvidationen er først og fremmest, at Bestillingerne fra Udlandet ophørte samt Indskrænkning i de internationale Deviser, saa Betalingen for leverede Varer i høj Grad vanskeliggjordes. Over 400 Arbejdere mistede ved denne Fabriks Standsning deres Levebrød.

Her har vi en af Følgerne af det nationalsocialistiske System. Naar man ser, hvorledes Bladene i Tyskland, Østrig, Ungarn m. fl. Lande er afgaaet ved Døden, er det kun naturligt, at Leverandørerne af Maskiner og andet Trykkeri-Materiel gaar samme Vej. Uendelig store Kapitaler er herved gaaet tabt.

Hvor blinde Hurtigpressefabrikanterne var for de virkelige Forhold i Tyskland og for Betydningen af Hitlers Overtagelse af Magten, viser Koenig & Bauers Udvikling i den seneste Tid. Denne er som bekendt den ældste og største af alle de tyske Maskinfabriker. Da Hitler kom til Magten var Driftsledelsen ovenud begejstret for den »nationale« Bevægelse og jublede over det »Opsving«, det tyske økonomiske Liv skulde tage under det nye Regime.

Den store Fabrik beskæftigede ved Hitlerismens Indførelse omkring ved 1000 Arbejdere. Nu — 1 3/4 Aar efter — findes der af de 1000 beskæftigede kun 200 tilbage. Da Afsætningen til Udlandet standsede, søgte man ved nye Konstruktioner at stive Fabriken af, men det hjælper sikkert ikke. Og det Tidspunkt, hvor Dødsklokkerne ogsaa ringer over det gamle Firma, rykker stadig nærmere.

PENROSE — EN VERDENSBOG

Saa ligger den da atter paa vort Bord, den smukke, grafiske Aarbog *Penrose* — for 37. Gang. Kan en Grafiker, en Reklamekunstner, en Tegner, en smart, en up-to-date Fagmand undvære Penrose? Absolut Nej!

Vi har dansk Typografisk årbog, Norsk boktrykk-kalender, men som Svensk og Svensk grafisk *Årsbok* er førende i Skandinavien, som Tysk og Deutscher Drucker«s *Musterheft* er førende i den germanske Verden — fra Nordkap til Tyrol, fra Flandern til Finland, som Fransk og »Bulletin«s *Annuaire* er førende i den romanske Verden — fra Calais til Alexandria, fra Rumænien til Algir-Marokko, saaledes er Engelsk og Penrose's *Annual* dominerende i — — Verden, intet mindre.

Der er noget rigtigt i Ordet: *England, the World Empire — English, the World Language — Penrose, the World Annual.* Verdensriget! Verdenssproget! Verdens [grafiske] Aarbog.

Penrose er et Produkt af grafisk Samarbejde fra de fem Verdensdele. I Verdensmetropolen London sidder Penrose som en Spektator, der holder Verdensrevy over Aarets universelle, grafiske Foreteelser og Fremskridt.

Japan er repræsenteret ved et flot Flerfarvetræsnit af Sharaku, trykt i selveste Tokio. Typografen, Chef-Instruktøren ved Chiswick Polytecknikum, J. C. Tarr, skriver om den moderne Typografis Frugter; men ikke alene London og Berlin, Leipzig og Wien, Paris og Boulogne-Billancourt, ikke alene Asien (Japan), Europa, Amerika (U. S. A. og Canada), men ogsaa Afrika (Capetown) og selv Australien (Melbourne og Sidney) yder deres Bidrag til Verdensbogen *Penrose.*

Skitsering, Tegning, Maleri og Fotografi i Reklamens og de grafiske Kunsters Tjeneste, Verdensfremskridtene i det forløbne Aar paa Sats-, Reproduktions- og Trykteknikens mangesidige Omraader, alt behandles kort, klart og letfatteligt.

Titelsats, Annoncer, Akcidenser i mange Variationer samt et Utal af betagende Farvetryk (jvfr. The Victoria Embankment Gardens, London).

Penrose er en nyttig Bog for den vidtskuende Fagmand, og et sandt Fund for Bibliofiler, og dertil er den billig. Mein Liebchen, was wünscht du noch mehr?

Mod Indsendelse af 10 s. til Hunter Penrose Ld., 109, Farringdon Road, London E. C., sendes den *franko* Verden over.

Do it now! Næste Aar koster den 12 s.

Odense, Kræmmermarken 187, i Januar 1935.

Jens Bjørnander.

GENERALFORSAMLINGER

Nykøbing M. Lokalafdeling

afholdt ordinær Generalforsamling Torsdag den 10. Januar d. A. *Formanden* aflagde en kort Beretning om det svundne Aar, hvorefter Forhandlingsprotokollen oplæstes. Beretning og Protokol godkendtes. — Kassereren fremlagde Regnskabet: Hovedkassen balancerede med Kr. 1.698,00, Lokalkassen med Kr. 208,91. Regnskabet godkendtes. — Saavel Valgene til Bestyrelsen som Valgene af Repræsentanter til de forskellige Institutioner var Genvalg med Undtagelse af Repræsentantvalget til »Social-Demokraten«, hvor H. Hvid Jensen nyvalgtes. — En yderst delikat Sag fra et af Byens Arbejdsfelter var Genstand for en længere Drøftelse. — Der var god Tilslutning for Afholdelse af den sædvanlige Stiftelsesfest, hvorimod et Forslag om Bevilling af Midler til denne blev stemt ned. — Generalforsamlingen var temmelig godt besøgt. *J. C.*

Aabenraa Lokalafdeling.

Fredag den 11. Januar havde Aabenraa Lokalafdeling sin første Generalforsamling i Aar. *Formanden* ønskede paa Forbundets Vegne de mødte et godt Nytaar. Lokalafdelingen har nu 43 Medlemmer, deraf er 2 kun Medlem af Syge- og Begravelseskassen. I det forløbne Aar er der ialt betalt 1434 Bidrag. — Regnskabet til Hovedkassen balancerede med Kr. 2.579,65. — Lokalkassen har en Kassebeholdning af Kr. 211,70. — Formanden *Dall*, Næstformanden *Ehlert* og Sekretæren *Oesten* blev alle genvalgt, ligeledes *A. Sørensen* og *Werk* som Bestyrelsesmedlemmer. Som Revisorer genvalgtes *Sv Petersen* og *Andersen*. Kontrahenter til Socialdemokraten blev de samme, *Dall* og *Ehlert*, ogsaa Repræsentanten til Fællesorganisationen, *R Andersen*. — Formanden sluttede det godt besøgte Møde med et Leve for Dansk Typograf-Forbund. Efter Mødet var Lokalafdelingen Vært for en lille Runde, og man havde endnu en fornøjelig Passiar. *L. O.*

Haderslev Lokalafdeling

afholdt ordinær Generalforsamling den 12. Januar. Formanden, *Fr. Flade*, aabnede Generalforsamlingen og ønskede Medlemmerne et godt Nytaar. Efter at *Riedel* var valgt til Ordstyrer og Protokollen var oplæst og godkendt, aflagde *Formanden* Aarsberetning over Afdelingens Virksomhed i 1934. *A. Riedel* takkede Formanden for Beretningen og det udmærkede Arbejde, han udførte for Afdelingen. *Formanden* aflagde Regnskaberne for Hovedkassen, der balancerede for Oktober Kvartal med Kr. 2.641,85, og Lokalkassen, der balancerede med Kr. 875,14 og sluttede med en Kassebeholdning paa Kr. 384,74. Som Formand genvalgtes *Fr. Flade* enstemmigt, ligesom ogsaa Sekretæren, *C. Schrøder*, og Revisoren, *F. Hansen*, genvalgtes. Endvidere genvalgtes *A. Riedel* og *Chr. Lageri* som Repræsentanter for Fællesorganisationen, *Flade* og *Bryld* som Kontrahenter for Haderslev Soc.-Dem., *Paulsen*, *Laumand* og *Løhndorff* i Festudvalget. Som Fanebærer valgtes *H. Bryld* med *Chr. Hjort* og *H. Steffen* som Fanejunkere.

A. Riedel og *Chr. Lageri* aflagde Beretninger fra Møder i Fællesorganisationen og omtalte heri bl. a. ogsaa Planen om Oprettelse af en Forsamlingsbygning, som dog næppe kunde gennemføres paa nuværende Tidspunkt, men der vilde blive arbejdet videre med Sagen i Fremtiden.

Formanden omtalte et Mæglingsmøde hos Bogtrykkeren i Christiansfeld med Forretningsfører Karl Sørensen ang. Kost og Logiforholdet der, hvilket havde givet et tilfredsstillende Resultat for vore Medlemmer, idet dette skulde bringes til Ophør fra 1. Februar. — Sluttelig vedtoges det at fejre Stiftelsesfest i Februar med Fællesspisning og Bal i »Harmonien«. Der bevilgedes hertil 200 Kr. i Tilskud, ligesom der bevilgedes de Arbejdsløse hertil et særligt Tilskud.

Herfter sluttede den af 21 Medlemmer besøgte Generalforsamling.

Kolding Lokalafdeling

afholdt Generalforsamling paa »Aagarden« Lørdag den 12. Januar. *Formanden* aabnede Mødet og udtalte nogle smukke Mindeord om nu afdøde Paalæggerske Petra Petersen og sluttede med et: Ære være hendes Minde (Medlemmerne rejste sig). Til Dirigent valgtes *Fr. Skov*. Protokollen oplæstes og godkendtes. *Formanden* aflagde Beretning og nævnte her Lærlingeforholdene; paa »Jydske Tidende« var Forholdene nu ordnet, saa den unge Mand faar Svendeløn, de andre Forhold var der intet at gøre ved; takkede Carl Knudsen for hans udmærkede Arrangement af Udstillingen. Beretningen godkendtes. — Regnskaberne: Hovedkassens Balance Kr. 6.992,30, Lokalkassen Kr. 2.116,67, Lokalsygekassen Kr. 2.714,94. Regnskaberne godkendtes. — Valgene var Genvalg. Kasserer: *Jørgen Andersen*, til Bestyrelsen: *Karl Andersen*, *N. Chr. Andersen*, Suppleant: *E. Christiansen*, Revisor: *Oscar Jørgensen*. — Det vedtoges at afholde Fastelavnsfest, og der bevilgedes Kr. 350,00 til denne. Til Stiftelsen bevilgedes Kr. 300,00. Til Lærlingeforeningen efter Andragende et Tilskud paa Kr. 100,00. Til Slut bevilgedes Lokaleleje. — Generalforsamlingen hævet. *Karl Andersen.*

Typografernes Stiftelse i Kolding

afholdt Lørdag den 12. Januar sin aarlige Generalforsamling paa »Aagaarden«, Som Dirigent fungerede *Fred. Skov*. Formanden, *Carl Knudsen*, aflagde Beretning, hvoraf fremgik, at Medlemsantallet var 87, at der i Kontingent var indbetalt Kr. 696,80, at Formuefremgangen var Kr. 1.133,51, og at Lokalkassen atter i Aar havde betænkt Stiftelsen med en Gave paa Kr. 300,00. Stiftelsen ejede pr. 1. December en Formue paa Kr. 3.465,48. Alle Afdelingens Medlemmer paa 8 nær er Medlemmer af Stiftelsen — Den afgaaede Bestyrelse genvalgtes enstemmigt, og som Revisor i Stedet for Carl From, der har etableret sig som Bogtrykker, valgtes *Oskar Jørgensen*. Til Kasserer genvalgtes enstemmigt *Jørgen Andersen*, og til Formand genvalgtes ligeledes enstemmigt *Carl Knudsen*, der sluttelig takkede Lokalafdelingen for Gaven og udtalte Haabet om, at Stiftelsen i Fremtiden maatte kunne regne med et aarligt Tilskud paa mindst 300 Kr. *C. K.*

Skive Lokalafdeling

afholdt 12. Januar ordinær Generalforsamling. Formanden, *Chr. Mortensen*, ønskede glædeligt Nytaar saavel for Medlemmerne som vor Organisation. Dirigent: *W. Madsen*. Under Beretningen omtalte *Formanden* de relativt gode Arbejdsforhold i det sidste Kvartal, der igen afspejlede sig i et stort regnskabsmæssigt Overskud. Oplyste om et enkelt lille utarifmæssigt Forhold, som var under Ventilation, og oplæste en statistisk Oversigt over Overarbejdet i Afdelingen i 1934: Holms Bogtrykkeri 486 Timer, Skive Folkeblad 245 Timer, Vestjyllands Papirposefabrik 24½ Time, Skive Venstreblad 22 Timer, Schous Bogtrykkeri 13½ Time. — Regnskabet for Hovedkassen balancerede med Kr. 2.638,95, indsendt Kr. 1.625,70. Lokalkassen viste en Balance paa Kr. 2.149,06 og en Kassebeholdning (Formue) paa Kr. 1.863,66. Beretning og Regnskaber godkendtes enstemmigt. — Til Formand genvalgtes *Chr. Mortensen* Til Styrelsen genvalgtes *Leonhard Sørensen*, *Th. Laursen* og *Alfr. Andersen*, medens *Wiborg* nyvalgtes i Stedet for Christoffersen, der ikke ønskede Genvalg. Til Revisor genvalgtes *Harry Konig* og nyvalgtes *Th. Larsen*. Suppleant: *Holger Konig*. Fanebærer: *G. Malmberg*. Suppleant: *Henry Pou'sen*. Lærlingeafdelingen: *Formanden*. Industriforeningen: *Andersen*, *Laursen*, *Christoffersen*, *Jacobsen*, *Sørensen*. Fællesbageriet: *Th. Larsen*. — Til Afholdelse af en Fastelavnsfest bevilgedes 300 Kr., og Festudvalget fik følgende forlystelsessyge Sammensætning: *Mich. Møller*, *Christoffersen*, *W. Madsen*, *Malmberg*, *Sørensen* og *Jacobsen*. — Formands- og Kassererløn fastsattes uforandret til 100 Kr. aarl.

— — Og saa løb den traditionelle »Herre«aften af Stabelen under de sædvanlige Former. *A A.*

Svendborg Lokalafdeling

afholdt ordinær Generalforsamling paa »Rolighed« Lørdag den 12. Januar 1935. Formanden, *P. Hansen*, ønskede Medlemmerne godt Nytaar. Omtalte i sin Beretning de bilagte Konflikter og Provinstarifen, samt Sommerudflugten til Nyborg og enkelte Forhold paa de lokale Trykkerier. Kom sluttelig ind paa en længere Redegørelse angaaende den ny Forsamlingsbygning, hvortil var udarbejdet nyt Projekt paa Kr. 250.000,00, der var blevet vedtaget paa Fællesbestyrelsesmødet og nu var udsendt til alle Afdelinger indenfor De

samvirkende til Behandling. For Laanet i Banken paa Kr. 135.000,00 forlangtes Afdelingernes Garanti. Vedtagelsen vilde betyde en Kontingentforhøjelse paa 1 Kr. om Aaret pr. Medlem. — Efter en Diskussion om Kautionen og andre Spørgsmaal vedr. Bygningen, hvori deltog *Sv. Hansen, P. M. Nielsen, P. Jensen* og *Formanden*, vedtoges det enstemmigt at yde den forlangte Garanti for de 135.000 Kr. — Kassereren, *P. Jensen*, oplæste Regnskaberne; Hovedkassens balancerede med Kr. 2.682,81, Kassebeholdning Kr. 2,81; Lokalkassens balancerede med Kr. 583,21, Kassebeholdning Kr. 219,92. Begge Regnskaber godkendtes. — Til Bestyrelsen genvalgtes med Akklamation *P. Jensen, C. Nygaard* og *Jul. Simonsen*. Ligeledes genvalgtes med Akklamation Fanebæreren *Georg Andersen*. — Til Revisorer nyvalgtes med Akklamation *M. P. Nielsen* og *Einar Petersen*; Suppleant *Alb. Jensen*. — Oplysningsforbundet fik 10 Kr. i Tilskud. — *Formanden* anbefalede et Besøg i den store Sal, hvor der var arrangeret Udstilling af Fagskole-Tryksager. — Til Mødelokale for næste Generalforsamling enedes man om »Vinstuen« paa Banepladsen.

Efter at der var bevilget »Husleje« af Lokalkassen, sluttede den velbesøgte Generalforsamling. *J. S.*

Thisted Lokalafdeling

afholdt Lørdag den 12. Januar ordinær Generalforsamling paa Hotel Royal. 12 Medlemmer havde givet Møde. Til Dirigent valgtes — Traditionen tro — *P. Sørensen*. Formanden, *Mar. Jensen*, ønskede de mødte Medlemmer et godt Nytaar og omtalte i korte Træk det sidste Kvartals Forløb. Hovedkassens Regnskab balancerede med Kr. 1.497,07 Kr. og Lokalkassens Regnskab balancerede med Kr. 330,73. Begge Regnskaber godkendtes.

Formanden omtalte, at der var for store Restancer indenfor Afdelingen og henstillede til Kollegerne at faa indbetalt deres Kontingent, i hvert Fald inden et Kvartals Udgang. *H. Pedersen* sagde ogsaa et Par borgerlige Ord om Restancer og gav Formanden Medhold i dennes Udtalelser.

Børnebeklædningen bevilgedes Kr. 40,00, en Forhøjelse paa Kr. 5,00. Et Andragende fra Biblioteket om Tilskud henlagdes.

Til Formand, Næstformand og Sekretær genvalgtes henholdsvis *Mar. Jensen, Georg Birkemose* og *Ejnar Hansen*. Revisorerne O. Hansen og Axel Jensen nægtede at modtage Genvalg. I Stedet valgtes *H. Pedersen* og *Fr. Jensen*. Til Repræsentanter til Socialdemokraten genvalgtes *Formanden* og *P. Sørensen*. Til Fællesorganisationen genvalgtes *Formanden, H. Pedersen, Ejnar Hansen* og nyvalgtes *G. Birkemose*. Til Fanebærer nyvalgtes *Aage Larsen* (Suppleant *Laur. Larsen*). Til Skuemester for Svendeprøvekommissionen genvalgtes *G. Birkemose*. (Suppleant *Formanden*).

Til Slut samledes Kollegerne til et fælles »Pølsegilde« med diverse »Dyppelse«, og til dette ydede Afdelingen 1 Kr. pr. Medlem. *O. J.*

Holbæk Lokalafdeling

holdt ordinær Generalforsamling Lørdag den 19. Januar. 17 Medlemmer var mødt. Ordstyrer: *Alf. Petersen*. Sekretær: *Alfr. Christensen*.

Formanden udtalte Ønsket om, at den Bedring i Beskæftigelsen, der havde været det sidste halve Aar, maatte vedvare. — Efter en kort Beretning aflagdes Regnskaberne. Hovedkassen udviste en Balance paa Kr. 2.893,30, Ekstrakassen balancerede med Kr. 751,50 og sluttede med en Kassebeholdning paa Kr. 273,91. — Regnskaberne godkendtes.

Valgene: Til Formand genvalgtes *Sofus Petersen*; til Bestyrelsen *C. A. Schmidt* og *Alfr. Christensen* med *Aage Breining* som Suppleant; til Revisor *Carl Nielsen*; Repræsentanter til Fællesorganisationen: *Holger Frederiksen* og *N. P. Poulsen*; Repræsentant i Fællesbageriet: *Carl Nielsen*; Repræsentant i Arbejdernes Forsamlingsbygning: *C. A. Schmidt*; Repræsentant i Arbejdernes Brændselsforretning: *Carl Nielsen. P. Pedersen* og *C. A. Schmidt*.

Svendehjemmet bevilgedes 25 Kr. og til en Vinterfest for arbejdsløse 15 Kr., ligeledes vedtoges som sædvanlig at give en Præmie til Teknisk Skoles Fagklasse.

Det vedtoges at deltage med Banner 1. Maj, hvorefter Generalforsamlingen sluttede med Vedtagelse af Lokaleleje.

LÆRLINGESPALTEN

Københavns Lærlingeafdeling.

Lærlingeafdelingen har fra Bogtrykker Louis Højer, som har udgivet en Bog med Titlen: »Vejledning i Sætning«, faaet Tilbud om en reduceret Pris for vore Medlemmer. Den interessante og lærerige Bog vil saaledes være at købe for Kr. 2,50 (ellers 3,00). Bestillinger modtages paa Kontoret og af Styrelsen.

— — —

Medlemsmøde afholdes Lørdag den 9. Februar, hvor Skotøjsarbejder *Kaj B. Nielsen* vil tale om »Ungdomsarbejdsløshed og hvad der kan gøres derimod«.

Mødestedet bekendtgøres i næste Nr. Det bliver et aktuelt og interessant Møde. Mød talrigt. *Styrelsen.*

— — —

Studiekredsen har sit tredie Møde paa Lørdag, hvor *Arne Hansen* vil indlede om »Det faglige Retsgrundlag, (Forligsmandsinstitutionen), Den faste Voldgiftsret m. m.«. *Reinhold Larsen* holder en politisk Oversigt. Mødet holdes paa Sekretariatets Kontor, Rømersgade 22, Opgang A, 3. Sal (ind ad Porten). *Du* maa ogsaa med i Studiekredsen. *Studielederen.*

FORRETNINGSUDVALGSMØDER

9. Januar 1935.

1. Fra forskellige Organisationer og Institutioner forelaa Nytaarshilsner. — Til Efterretning.
2. Fra Københavns Brandforsikring forelaa Meddelelse om, at den har ansat Brandskaden paa Bagbygningen, Vestergade 5, til 35.000 Kr. — Til Efterretning.
3. Et ikke tidligere Medlem, der har arbejdet som Blokadebryder i Holstebro, anmoder om Optagelse i Forbundet. — Optages i Henhold til Lovenes § 14 og betaler 75 Kr. i Indskud.
4. Et Medlem i Aarhus anmoder om Tilladelse til kun at staa som Medlem af Syge- og Begravelseskassen. — Tilstodes.
5. Formanden afgav Beretning fra en Mægling i Holstebro.

26. Januar 1935.

1. Forretningsføreren refererede en Mæglingssag fra Randers. — Til Efterretning.
2. Et tidligere Medlem i København, der har arbejdet som Blokadebryder, anmoder om Genoptagelse i Forbundet. — Genoptages i Henhold til Lovenes § 14 og betaler 75 Kr. i Indskud.
3. Et Medlem i Aalborg anmoder om hvilende Medlemsret for et Aar, fra 1. Januar d. A. at regne. — Tilstodes.
4. Et Medlem i Aalborg anmoder paa Grund af Alder om Tilladelse til kun at staa som Medlem af Syge- og Begravelseskassen. — Tilstodes.
5. En eventuel Libhaver til Forbundets Ejendom, forespørger, til hvilken Pris Ejendommen kan købes. — Undersøges nærmere.

STYRELSESMØDER

Københavns Afdeling.

30. November 1934. Kassereren fremsatte nogle Bemærkninger til Regnskabet for sidste Kvartal. — Trykkernes Underafdeling vilde afvente, om der fra de andre Underafdelinger fremsattes *Krav* om Overførelse af Beløb af relativt tilsvarende Størrelse til de respektive Underafdelingskasser, forinden man kunde tage Stilling til den af Afdelingsformanden i sidste Møde vedr. Spørgsmaalet om Bladet »Trykkeren« som obligatorisk Organ gjorte Henstilling. — Formanden refererede de Forhandlinger, som, efter at der ved Den faste Voldgiftsret

var faldet Kendelse i Baungaard-Sagen, efter Opfordring at Papæskefabrikantforeningen, var ført med denne og Bogbinderforbundet med det Formaal at faa en generel Ordning vedr. Trykarbejdet i Papæskefabrikerne; Forhandlingerne havde dog været resultatløse; Firmaet Baungaard havde derefter indmeldt sig i Københavns Bogtrykkerforening og havde dermed tiltraadt Tarifen, og der var atter antaget en Trykker derude. — En Mægling hos et Stentrykfirma havde givet Anledning til, at Dansk Litograflaug paa vor Opfordring gennem et Cirkulære til Laugets Medlemmer havde henstillet til disse at bidrage til Begrænsning af Overarbejde, og i Stedet saa vidt muligt antage ledige Folk. — Refereredes Mægling hos mindre Firma, hvis Indehaver ved Mæglingsaftalen maatte love at bestræbe sig paa en mindre brøsig Optræden, ligesom Mæglingen billiger, at fem af Personalets seks Mand efter eget Ønske straks forlader Stedet. — Refereredes Mægling ang. en Opsigelse. — Refereredes Forhandling med Bogbinderforbundet ang. et Grænsespørgsmaal. — Refereredes Besøg paa Dansk Prægeanstalt (Ulstrup Rasmussen), der var grebet i at beskæftige unge Piger i Strid med Tarifen, som Firmaet dog nægtede at underskrive. Blokeret. — Refereredes et efter Forhandling med K. B. afgjort Feriespørgsmaal — Refereredes opstaaet Uoverensstemmelse ang. vis Arbejdsmetode i mindre Specialtrykkeri; Sagen foreløbig gaaet til Hovedorganisationen. — Refereredes enkelte løbende Sager. — Refereredes en vedr. Arbejdsafgrænsning mellem Typografer og Litografer ved Berl. Tid.s Dybtryksanlæg opstaaet Sag; skal forhandles videre. — Formanden fremsatte Oplysninger om Ledighedens Fordeling paa Brancherne samt forelagde yderligere statistisk Bearbejdelse af Overarbejdsrapporterne fra September. — Da der saavel fra flere Personaler som fra K. B. foreligger Forespørgsel om Muligheden for en Dispensation til med vist Timeantal at afarbejde Juleaftensdag, der i Aar falder paa en Mandag, bemyndiges Formanden til med K. B. at aftale saadan Dispensation. — Fra Revisionen forelaa Meddelelse om Kasseeftersyn den 27 November. — Stilling toges til et fra et Medlem til Generalforsamlingen fremsendt Forslag om Ekstrahjælp. — Et Dagbladspersonale anmoder Styrelsen om at tage Stilling til et indre Uoverensstemmelsesspørgsmaal; Styrelsen maa henvise Personalet til selv at tale sig tilrette om nævnte Spørgsmaal. — Diverse Henvendelser og Cirkulærer fra Institutioner og Organisationer behandledes. — Til Dansk Arbejder-Idrætsforbund bevilgedes 100 Kr. — Sager ang. Landophold, Ekstrahjælp og hvilende Ret behandledes. — Mødet hævet.

17. December. — Et Inkassationsspørgsmaal behandledes. — Forskellige løbende Sager refereredes. — Om Forstaaelsen af det paa Generalforsamlingen den 2. December vedtagne Forslag om Supplering at Juleuddelingen til visse Medlemmer toges Beslutning. — Et Par Mæglingsafgørelser om utarifmæssige Forhold refereredes. — Forhandling med Litografforbundet ang. Grænsen mellem de to Fags Omraader ved Dybtryk refereredes; international Afgørelse afventes. — Fra Oskar Tverskov forelaa Meddelelse om, at han nedlagde sit Mandat som Medlem af Voldgiftsretten; toges til Efterretning med Tak til T. for den forløbne Tid; 1. Suppleant, Fr. Mehr, indtræder i Stedet i Retten. Tverskov fratræder ligeledes som Stemmetæller. — Et Medlem tilstaas efter Anmodning paa Grund af Sygdom Dispensation fra den tarifmæssige Arbejdstid. — Efter at Sætternes Underafdeling har krævet overført til Sætternes Privatkasse et lige saa stort Beløb pr. Medlem som det, Trykkerne forbruger, har Trykkernes Underafdeling meddelt, at Udgifterne til Bladet »Trykkeren« i Januar Kvartal 1935 vil blive afholdt udelukkende af Trykkernes Privatkasse, og at Spørgsmaalet om »Trykkeren« vil blive endelig afgjort til Foraaret; Sætternes Underafdeling meddeler da efter det foreliggende at ville stille sit Overførselskrav i Bero indtil 1. April 1935. — Sager ang. Ekstrahjælp og hvilende Ret behandles. — Mødet hævet.

Lørdag den 16. Februar Kl. 21—4,
danser vi paa
Typografernes Karneval.

SMAAT FRA NÆR OG FJERN

Dødsfald. Efter et kort Sygeleje afgik vor Kollega, *Fr Gustav Nielsen*, Andelsbogtrykkeriet, Odense, ved Døden Fredag den 18. ds. 72 Aar gl. Gustav Nielsen opnaaede et Medlemsskab af over et halvt Aarhundrede, idet han udlærtes i Deichmanns Bogtrykkeri i Faaborg 1881 og indmeldtes i Odense Afdeling 1883. I en lang Aarrække arbejdede G. N. i Miloske Bogtrykkeri og fra 1902 i Andelsbogtrykkeriet, hvor han virkede indtil for et Aars Tid siden, da han lagde op. Gustav Nielsen hørte ikke til dem, der gjorde sig bemærket indenfor Foreningslivet, men passede sin Dont. Jordfæstelsen fandt Sted Torsdag den 24. Januar. *M.*

Har du læst den? Ellers bør du snarest faa det gjort! Har du læst den tidligere? Saa bør du snarest læse den paany! Den udsendes i disse Dage i nyt Oplag, og du faar den gratis. Du kan have Nytte af at læse den. Du kan komme i Fortræd ved ikke at læse den. Kort sagt: Du *skal* og *bør* læse den! — — Tarifen.

Karnevalsbilletter kan bestilles hos Personalernes Inkassatorer og erholdes hos Anton Jensen samt paa Kontoret (13,331). Deltagerpris 3 Kr., Tilskuerpris 1½ Kr.

Rabat til Idrætsparkens Svømmehal. Medlemmer af Fællesorganisationen i København (altsaa ogsaa *vore* Medlemmer) kan erholde Billetter til en Pris af 45 Øre (ordinær Pris 55 Øre), disse Billetter kan dog kun benyttes paa Hverdage Kl. 7—11½ Fmd.; til Svømmebadet leveres Sæbe, koldt og varmt Brusebad.

Til Badeanstalten »København« kan erholdes Rabatkuponer; ved at benytte disse opnaar man 20 pCt. Rabat paa alle Bade undtagen medicinske.

Saavel Billetter til Svømmehallen som Rabatkuponer til »København« kan af vore Medlemmer mod Forevisning af Medlemskort erholdes paa Arbejdernes Fællesorganisations Kontor i Rosenørns Allé 12 Kl. 9—5.

Gutenberg-Koret. Generalforsamlingen den 4. Februar Kl. 21,30 i Slotskroen bringes i Erindring.

Nordisk Boktryckarekonst, den grafiske Industris største Fagtidsskrift i Skandinavien, indleder sin 36. Aargang med et interessant og indholdsrigt Hæfte. Tidsskriftet fremtræder i delvis nyt Udstyr og byder paa et særdeles righoldigt og vekslende Indhold. Direktør *Hugo Lagerström* skriver om Trykning af Autotypier paa mat og uglittet Papir. N.B. indbyder desuden til en Diskussion om Muligheden af at modernisere Tabellers Opsætning og indeholder iøvrigt en Række Artikler af teknisk og økonomisk Natur. For dem, som ønsker at følge med i Fagets hastige Udvikling, er Nordisk Boktryckarekonst af betydelig Interesse.

Faste Priser. Paa et Bogtrykkermøde i Roskilde for nogen Tid siden udtalte Provinsbogtrykkerforeningens Formand, Hr. *P. Busch*, bl. a.:

»Jeg har haft nogle Udgifter med at rejse herover, har rejst med Jernbane og boet paa Hotel. Begge Steder fordrede og fik de af mig fast Pris. I Morges gik jeg ind til en Barber. Han tog 40 Øre som fast Tarifpris. Og saadan gaar det alle Vegne. — I en Ekviperingsforretning maa jeg for nogle Flipper betale det, Notaen lyder paa: Fast Pris. — Alle, fra Skomageren og Slagteren til Sagføreren og Skatteopkræveren, har faste Priser, jeg maa betale. Faste Priser overalt — *kun ikke hos Bogtrykkeren!*

Er Bogtrykkeren da dummere end de andre? Det er der ellers ikke Grund til at tro! Kan han da ikke tage faste Priser? — Jo, det kan han nemt! Han har en fortrinlig Prisliste med faste Priser. Hvorfor kalkulerer han da ikke

efter den? — Vil han ikke? Kan han ikke? Her er vi naaet til Kernepunktet. Der findes to Kategorier af Beregnere. — De, der ikke kan, og de, der ikke vil. Af de første er der mange flere, end De aner. . . .«

Ikke flere arbejdsløse! Dr. Ley, den tyske Arbejdsfronts Leder, besøgte fornylig Hamborg og holdt en Tale for arbejdsløse Metalarbejdere og Teknikere, hvori han fremkom med følgende bemærkelsesværdige Udtalelse: »Ved Udgangen af dette Aar vil ingen Tysker, som vil og kan arbejde, være arbejdsløs. Dette kan vi ikke blot love alle dem, der for blot 2 Aar siden haanede os paa Grund af vor Fireaarsplan, men vi véd det endog positivt.« Ganske vist sagde Hr. Ley, som ogsaa maatte »vide det positivt«, at der altid vilde findes »asociale Elementer«, som ikke vil arbejde, men disse havde ingen Betydning. Vi noterer denne Udtalelse, fordi vi i Slutningen af 1935 tænker at komme tilbage til Hr. Leys Løfte. Vi vil sandsynligvis da kunne konstatere, at disse betydningsløse asociale Elementer i Tyskland beløber sig til 2—3 Millioner. Thi arbejdsløse findes der jo ikke mere — bemærker I. F. C.s Pressemeddelelser.

DANSK TYPOGRAF-FORBUND
BOGTRYKFAGETS ARBEJDSLØSHEDSKASSE
VESTERGADE 5, 1. SAL, KØBENHAVN K.

Kontorerne
er aabne for Ind- og Udbetaling fra 1—3, *Lørdag 11—1*, samt *Fredag* og *Mandag Aften Kl. 5—6,30*. Telefon 4331.

Formanden
træffes som Regel til samme Tider. Telefon 13,331.

Anvisningskontoret
Telefon 4331. Før Kl. 9 Form. og efter 6 Aften gennem Ryvang 1683. Telegramadr.: Typforbundet, København.

Kvindeafdelingens Formand,
Fru Alfrida Andersen, træffes indtil videre første Mandag i hver Maaned Kl. 5—6 paa Kontoret, Vestergade 5.

FORENINGSMEDDELELSER

Kvittering for modtagne Oktober Kvartals Regnskaber.
23. Januar: Løgstør pr. Bl. 141,15; Ringsted 375,00; 24. Januar: Hobro pr. Bl. 150,00, Kt. 327,75, ialt 477,75; 25. Januar: Fredericia pr. Bl. 250,00; Stege pr. Bl. 75,00; 28. Januar: Haslev 125,00; Rudkøbing pr. Bl. 450,00; 29. Januar: Odder pr. Bl. 435,00; Odense pr. Bl. 2000,00, Kt. 1587,05, ialt 3587,05; Ringkøbing pr. Bl. 350,00, Kt. 477,75, ialt 827,75.

København, den 29. Januar 1935. *Forretningsudvalget.*

Tilskud fra Hovedkassen
er efter lovformelig Begæring tilsendt følgende Afdelinger:
23. Januar: Løgstør i St. f. Oktober Kv. Oversk. 141,15; Frederikshavn 300,00; Haderslev 300,00; Løgstør 200,00; 24. Januar: Hobro i St. f. en Del af Oktober Kv. Oversk. 150,00; 25. Januar: Fredericia i St. f. Oktober Kv. Oversk. 250,00; Stege i St. f. Oktober Kv. Oversk. 75,00; 27. Januar: Rudkøbing i St. f. Oktober Kv. Oversk. 450,00; 29. Januar: Odder i St. f. Oktober Kv. Oversk. 435,00; Odense i St. f. en Del af Oktober Kv. Oversk. 2000,00; Ringkøbing i St. f. en Del af Oktober Kv. Overskud 350,00.

København, den 29. Januar 1935. *Forretningsudvalget.*

Nye Medlemmer.
København: Sætter Axel Hilmar Brade, udl. 15. 1. 35 i Nord. Bogtr. (arb. s. St.), Sætter Henning Adolf Carlo Nielsen, udl. 18. 1. 35 hos Andersen & Pedersen (arb. s. St.), Sætter Ernst Stott Andersen, udl. 15. 1. 35 hos Reberholdt (arb. s. St.), Sætter Mad. P. Vald. Simonsen, tidl. Medl. (L. P. Andersen), Paal. Ellen Hansen, tidl. Medl. (I. P. Jensen), Hj.arb. Fritz W. Winsløw, tidl. Medl. (Politiken), Hj.arb. Charles H. S. Larsen (Ferd. Hansen).
Haderslev: Sætter-Trykker Otto Traugott Wehnert, udl. 1. 4. 34 i Rødkjærsbro. Odense: Hj.arb. Robert Chr. Pedersen.

Tiltraadte.
København: 6575 Sv. Andersen fra Rejse (arbl.), 6836 V. Bennedsen fra Ribe (Hertz), 3793 Laur. Lorentzen fra Rejse (arbl.), 7420 Emil Hansen fra Rejse (arbl.), 48 Poul Hess fra Rejse (arbl.), 7597 Alfred Jensen fra Lyngby (arbl.), 5722 Jens Christensen fra Rejse (arbl.), Hj.arb. Ove N. Kjeldsen fra Chauff. (Egm. H. Petersen).
Aarhus: 3637 Chr. Worm (arbl.). Esbjerg: 7284 P. Bentzen Petersen (Olsen & Søn), 5780 Tage Holtsø (Centraltrykkeriet). Fredericia: 5795 C. Skovborg Hansen (Militær). Haderslev: 5773 Henrik Kirkegaard Bækdal (Militær). Haslev: 3443 Halvor Fonnesbech Rasmussen (Torkildsen). Ribe: 7230 Aksel G. Schultz (Ribe Bogtrykkeri). Ringkøbing: 1953 Erik Krogh (arbl.). Viborg: 3126 P. Dybdal (Thomsens Bogtr.). 6828 Ths. Pedersen (Rasmussens Bogtr.). 7739 P. Rasmussen (Stiftstidende).

Fratraadte.
København: 7957 Holger Dahl paa Rejse, 3789 Sabroe Grønvald til Silkeborg.
Esbjerg: 7230 Aksel Schultz til Ribe i Pl. Frederikshavn: 3973 Børge Christensen til Skagen i Pl. Horsens: 3432 Knud Hansen paa Rejse. Lyngby: 7597 Alfred Jensen til København (arbl.). Odense: 5065 Ellen Jakobsen til København (arbl.). Ribe: 6836 V. Bennedsen til København i Pl.

Udmeldte.
København: 2030 Eva Christensen (fratraadt Faget).
Aalborg: 4495 William Christensen (Bogtrykker). Rudkøbing: 7462 H. S. Aa. Albrecht (fratraadt Faget).

Udslettet paa Grund af Restance.
København: Stereotypør 1256 Karup (Dyva & Jeppesen).

Udslettet.
Viborg: 7694 Gustav Olsen (forsvunden).

Død.
Odense: 6505 Fr. Gustav Nielsen.

KLUB-ANNONCER

BOG- OG AKCIDENSSÆTTER-KLUBBEN I KØBENHAVN

arrangerer *Onsdag den 13. Februar* et Besøg paa

Eickhoffs Maskinfabrik.

Der mødes Vesterbrogade 97, *Kl. 19,30.* Klubbens Medlemmer kan rekvirere Adgangskort hos Kassereren: Chr. Madsen, Skolegade 2 ³. Telefon Valby 156 u.

Styrelsen.

TYPOGRAFERNES UNDERSTØTTELSESKASSE FOR ENKER OG EFTERLADTE

Da den af »Typografernes Understøttelseskasse for Enker og Efterladte« udstedte Police Nr. 874 (Gustav Erdman Winblad) er bortkommen, indkaldes herved Ihændehaveren til inden 3 Uger fra Dato at henvende sig til Kassereren, Carl J. Christoffersen, Hillerødgade 139, i modsat Fald vil nævnte Police blive kendt ugyldig.

København, den 18. Januar 1935.

Bestyrelsen.

E. L. SERVICE Hurtig Udrykning Dag og Nat.
ERIK LEVISON'S
SPECIALVÆRKSTEDER FOR GRAFISKE MASKINER
TELF. CENTRAL 3018 - 5 Ledninger.
NATTELEFON NORA 6010.

SYGEMELDINGER

Sygdomstilfælde skal *omgaaende* meldes paa Kontoret, da Retten til Dagpenge ellers fortabes.

ANNONCER

Rutineret Annonce- og Akcidens-
sætter (i Arbejde) søger Plads straks eller senere. Alsidig Uddannelse. Gode Anbefalinger haves. Billet mrkt. »36« modtager Ekspeditionskontoret.

Klublokaler
ledige. Ingen Drikkepenge. Aaben til Kl. 1 Nat.
Kafé »Standseren« • Nørre Farimagsgade 76.
Telef.: Central 15,859

FRITZ MÜLLER
Grafisk Fagforretning • Landskronagade 61
Skrift, Messinglinier, Blindmateriel
Alle tekniske Artikler for Faget, Maskinbaand, Værktøj
Farver til alt grafisk Arbejde
Telf. Centr. 10291

TANDLÆGE EDV. MØLLER
KØBMAGERGADE 30 II
KONSULTATIONSTID 10-3½, 6-7 EFTM. TELEFON 8181

ADOLPH WULFF
fører alle Artikler for Bogtrykkere
MASKINER - SKRIFTER - FARVER
fra de bedste Fabrikker
Valsemassefabrik og Valsestøberi
Brugte Maskiner haves altid paa Lager
GOTHERSGADE 8 KJØBENHAVN K.
TELEFON CENTRAL 39 OG 5539

TANDLÆGE VIGGO JENSEN
KLAREBODERNE 2 II, HJ. AF KØBMAGERGADE 40
KONSULTATIONSTID FRA 10—7
ONSDAG OG LØRDAG FRA 10—3½
TELEFON BYEN 6700

CONTRASOL-FARVER
Drøjere
Renere
Ultra lysægte
Bedre
Intensive
Nye Farver
fra **DRUBIN**

Redaktør: FR. NIELSEN, Egøjevej 3, Køge. - Telefon 533.
Ekspeditør: KARL SØRENSEN, Vestergade 5, 1ste Sal, København K.
Abonnement gennem Postkontorerne 1 Kr. 50 Øre Kvartalet.
Annoncer 35 Øre pr. Petitlinje (pladss. Medl. 25 Øre). 26 Gange og derover Rabat.

INDUSTRI-TRYKKERIET - BERNH. SCHMIDT - KØBENHAVN

TYPOGRAF-TIDENDE

ORGAN FOR DE TYPOGRAFISKE ARBEJDERES INTERESSER

NUMER 6 KØBENHAVN DEN 8. FEBRUAR 1935 62. AARGANG

PENSIONSSPØRGSMAALET

Vi er nu gaaet ind i Aaret for Delegeretmøde i vort Forbund. Man spørger Udvalget i Odense, om vi vil forsøge at sætte Spørgsmaalet om Pensionering af gamle Typografer op paa Mødets Dagsorden. Svaret skal her komme saa kort og klart som muligt — med den Forudsætning, at de, der spørger, erindrer Hovedpunkterne i den Debat, der i sin Tid fandt Sted i »Typ.-Tid.«.

Først blev der trukket Paralleler mellem de mange Unge, der som arbejdsløse blev holdt oppe af Forbundet, og de gamle arbejdende, der kunde vige, om de fik en Sum, der var til at leve anstændigt af, hvad Aldersrenten ikke rakte til. Her saa vi det besynderlige, at medens Staten giver det største Tilskud til de Arbejdsløshedskasser, der selv ydede det største Bidrag til deres Medlemmer, vilde Staten *afkorte* af sin Aldersrente det største Beløb overfor de Gamle, der fik den største Hjælp andet Sted fra. Konsekvensen i Statens Holdning kan være en god Opgave for politiske Hjerner — jævne Vælgere giver blankt op.

Naturligt kom man ud i Betragtninger om, hvorvidt vi kunde forsvare at trække Penge ud af Medlemmernes Lommer, for at Staten og Kommunen skulde spare indtil 60 pCt. af den lovskyldige Aldersrente. Hertil kan svares, at en væsentlig Del af vore gamle Medlemmer ikke vil faa nogen Aldersrente alligevel, da de, om de blot har en Fribolig i egen Ejendom eller lidt anden opsparet Formue, glider over i de saakaldte velstilledes Rækker.

Saa traadte det politiske Moment ind. Man skal ikke negligere den humane Aldersrentelov, ikke underkende dens gode Hjælp, ikke som Arbejdergruppe sætte sig over, hvad Regeringer venligt har tiltænkt maaske netop gamle Arbejdere — det er uklædeligt, utaknemligt, muligt ligefrem udemokratisk.

Vor Forbundsstyrelse behandlede Tanken om en Pension paa et Møde, og man holdt her paa, at Typograferne som andre Medborgere absolut skulde udnytte Aldersrenteloven efter Paragraferne, og skulde Forbundet endelig træde til, maatte det være som Tilskyder af en Sum, som kompletterede den Indtægt, der var tilladt et gammelt Medlem at have, op til Punktet, hvis Overskridelse foraarsagede den ubehagelige Afkortning af Aldersrenten. Redaktøren af »Typ.-Tid.« havde stadig vist Tanken sin varme Interesse; ogsaa han sluttede sig til Forbundsstyrelsens Standpunkt.

Det fynske Udvalg tog Stilling til denne Situation og overvejede, om det var muligt at faa noget ønskværdigt frem paa dette Grundlag.

Et Hovedmoment fra første Færd, nemlig at skaffe de Unge forøget Virksomhed, maatte nu ganske forlades, da ingen af de ældre kunde føle sig fristet til at gaa af paa saa tynde Betingelser, naar det var muligt for dem at holde Skansen nogle Aar endnu. Og derved blev Tilslutningen mere tvivlsom fra de Unge, som ellers for en Dels Vedkommende kunde erhverve en Ugeløn for en relativ lav Kontingentforhøjelse.

En Vanskelighed — og Uretfærdighed — kunde ogsaa opstaa ved, at Kommunernes Forskelligartethed frembød ret store Forskydninger i det tilladelige Tilskuds Størrelse, medens Kontingentet selvfølgeligt maatte være ens Landet over. Der kunde være andre Tvivls- eller Vilkaarlighedstilfælde, man vilde stille op, men med en god Vilje var de fleste vel til at bringe i Orden.

Kun det: Er den barberede Puddel værd at holde Liv i? Vi har overvejet frem og tilbage. Fra først syntes vi, at det dog var værd at prøve sig frem, fordi et en Gang eksisterende Grundlag altid tillader Haab om en Forbedring.

Og alt imens studerede vi med Iver Fagbladets Mødereferater for at se, om Interessen for Sagen var levende i Afdelingerne. Paa Øerne var der flere af de mindre Byer, som behandlede Sagen, medens Jylland var mere ligegyldig — nogle sønderjydske Afdelinger fraregnet, men her spillede visse tyske Arvesager ind. Aarhus repræsenteredes af den veltalende Ths. Pedersen, der dog næppe er Generalnævner for Hovedlandet. Han begyndte typisk: Kan det nu ikke snart være nok? Ren Opposition. Og København tier. Landets største Lokalafdeling har aabenbart ingen Interesse for denne Sag, eller maaske holder man her paa, at »Initiativet« i alle Tilfælde paahviler Ledelsen, hvad vist ikke bør være Tilfældet.

Nu staar vi der. Enhver borgerlig Lov bør være en naturlig Følge af Tidens og Samfundets Krav — enhver Ændring i vort Forbunds Struktur bør ligeledes være opvokset helt selvfølgeligt af

en Nødvendighed eller et stærkt udtalt Ønske fra Medlemmernes Side. Og for at en Sag kan gennemføres, maa den have et solidt Rygstød ved mange Medlemmers Interesse og Offervilje.

Vil umiskendelige Udtryk fra omfattende Kredse vise, at Typograferne er villige til at bringe de Pengeofre, der kræves for at sikre vore Gamle en værdig Efterløn, maa der arbejdes videre for dette. De, der vil begaa den »politisk ukloge« Handling at se bort fra Aldersrenten, maa regne med en ugentlig Kontingentforhøjelse af omkring 150 Øre og en Starttid af 5 Aar. Er man Tilhænger af det beskaarne Udkast, der supplerer Aldersrenten, kan det klares for en halv Krone, men det hidfører uensartede Rettigheder mod ensartede Pligter.

Udvalgets Stilling er, som Forholdene har ændret sig, nærmest den at erindre sig Landstingsmand Simonsens Ord i »Typ.-Tid.«, der siger omtrent dette: Den første Ændring i Aldersrenteloven vil muligt blive en Tilladelse til uden Afkortning at lade Privatpersoner sikre sig en Støttesum gennem Pensionsordning. — Hvornaar denne retfærdige Ændring træder ud i Livet, er ingen for Tiden i Stand til at antyde med Sikkerhed.

Men kommer den, saa er alle Veje aabne, og saa stiger selvsagt Ønsket om en forbundsmæssigt forvaltet Pensionskasse til et uafviseligt Krav.

Odense, 29. Januar 1935.

Paa Udvalgets Vegne:
P. Bondesen.

PIFT I PENSIONSFLØJTEN

Atter skal alle danske Samfundsborgere, naar disse Linier læses, have skrevet deres Selvangivelse, og der er man flere Gange stødt paa Ordet Pension. Uvilkaarligt dukker den Tanke op i ens Hjerne: Hvorfor er du og alle andre Arbejdere ikke pensionsberettigede? Hvorfor er det kun en Del af det danske Samfund, der nyder den Ære? Er alle vi, der arbejder ude i det private Erhverv, 2.-Klasses Mennesker? Er vi maaske ikke med til at holde Samfundsmaskineriet i Gang? Er det ikke i Kraft af os Ikke-pensionsberettigede, at der bliver saa mange pensionsberettigede Stillinger indenfor Stat og Kommune? Jo, og tilmed da Regering og Rigsdag forbyder os at strejke, var det mon saa ikke netop en Opgave for vor Fagforening, at faa Pensionsspørgsmaalet løst? De Midler, vi har i vor Kampkasse, kunde vel overflyttes til Pensionsfonden. Nu er der maaske nok nogle Kolleger, der vil sige, at vi har jo Aldersrenten at falde tilbage paa. Fuldkommen rigtigt, men det er jo kun en Fedtskilling at byde udslidte Arbejdere, der til enhver Tid har opfyldt deres Forpligtelser overfor Samfundet. Men den Smule vi i Følge Loven maa bygge ovenpaa Aldersrenten, frister jo ikke de »gamle Drenge« indenfor vort Fag til at gaa frivilligt, saaledes at de Unge kunde faa et Job. Derfor beder jeg alle de Kolleger, der er interesserede en Pensionsordning for de danske Typografer, om at gøre et Arbejde i Afdelingerne Landet over, saaledes at vor Hovedbestyrelse vil blive bombarderet med Resolutioner angaaende en Pensionsordning. Det vilde jo være rart at høre lidt om, hvad vor Hovedbestyrelse har foretaget sig i denne for os almindelige Arbejdere saa vigtige Sag. Og lad os saa haabe, at Pensionsordningen vil blive til Virkelighed efter næste Delegeretmøde.

Kalundborg, 28. Januar 1935. *Hj. Jensen.*

KAMPEN OM 40-TIMERSUGEN

At det internationale Arbejdsbureau i Genève har spillet en fremtrædende Rolle i Kampen for 40-Timersugen tør forudsættes almindelig bekendt. I alle Lande, hvor Fagorganisationer findes, har Agitationen for denne Reform i de sidste Aar været en af Organisationernes Hovedopgaver, og det er under Fagbevægelsens Pres, at Arbejdsbureauet har taget Spørgsmaalet op og gjort en energisk Indsats for Reformens Gennemførelse.

Kravet om en almindelig Nedsættelse af Arbejdstiden blev første Gang offentlig fremført paa den internationale Fagkongres i Stockholm i 1930, hvor der krævedes en 44-Timersuge uden Hensyn til Arbejdets Art. Aaret efter — paa den faglige Internationales Aarsmøde i Madrid — skærpedes dette Krav, idet man nu forlangte en Arbejdsuge paa 40 Timer.

Den internationale Arbejdskonference afholdt derefter Møder i 1931, 1932 og 1933 og drøftede Spørgsmaalet, og i 1934 førtes paany langvarige Forhandlinger om Spørgsmaalet. Imidlertid bevirkede Arbejdsgivergruppens Vægring ved at deltage baade i Arbejdet indenfor Konferencens Udvalg angaaende Arbejdstiden, og i de paagældende Afstemninger paa Konferencens Plenarmøder, at der ikke kom til at foreligge det til Beslutningsdygtighed nødvendige Antal Stemmer. Det lykkedes saaledes ikke at tilvejebringe den nødvendige Majoritet for de to foreliggende Konventionsudkast, der fastslog 40-Timersugens Indførelse henholdsvis i Industrien og i Handelsvirksomheder og Kontorer. Under disse Omstændigheder maatte Konferencen da nøjes med at anmode Arbejdsbureauets Styrelsesraad om atter at opføre Spørgsmaalet paa Dagsordenen for næste Konference, altsaa 1935-Konferencen.

Hvorledes er Stillingen i Dag?

Under Styrelsesraadets sidste Møde, der afholdtes i September Maaned, fremlagde Arbejdsbureauet forskellige Forslag, sigtende til Spørgsmaalets Løsning paa 1935-Konferencen. Det drejede sig herved først og fremmest om at faa afgjort, hvorvidt Spørgsmaalet paany skulde rejses i sin Helhed saaledes som Arbejderne ønsker det, eller hvorvidt man skal søge det løst særskilt for enkelte Industrigrene. Styrelsen løste dette Spørgsmaal ved med 17 Stemmer mod 7 at beslutte følgende:

1. Spørgsmaalet om Arbejdstidens Nedsættelse opføres paa Dagsordenen for Konferencens næste Samling der træder sammen den 4. Juni 1935.
2. Det paalægges det internationale Arbejdsbureau at udarbejde Forslag til en enkelt Konvention an-

gaaende Arbejdstidens Nedsættelse *i Virksomheder af enhver Art.* 1935-Konferencen og eventuelt senere Samlinger skal da fastsætte de *Arter af Virksomheder,* paa hvilke Arbejdstidsnedsættelsen skal finde Anvendelse, samt for hver af disse Arter de nærmere Regler for Nedsættelsens Udformning.

3. Paa Styrelsesmødet i Januar 1935 foretages en endelig Udvælgelse af de Industrigrene eller Virksomheder, for hvis Vedkommende det skal foreslaas 1935-Konferencen at regulere Arbejdstiden internationalt.

Dette er i Hovedsagen Arbejdsbureauets hidtidige Indsats i Spørgsmaalet om 40-Timersugen. Den Rolle, det herved har spillet, er ikke altid blevet rigtigt opfattet, vel væsentligt fordi man ikke er tilstrækkelig klar over Bureauets virkelige Karakter og Opgaver. Det er ikke en Institution, som er i Stand til af egen Magtfuldkommenhed at indføre sociale Reformer i de 62 Stater, som er Medlemmer af den Internationale Arbejdsorganisation. Det internationale Arbejdsbureau er ikke mere end dets Navn angiver, d. v. s. et internationalt Forvaltningsorgan, og sin Slagkraft henter det fra de sociale Strømninger, der gør sig gældende i de 62 Medlemsstater. En Fagforeningsleder har nylig karakteriseret det internationale Arbejdsbureau saaledes: »Vi kan ikke forlange af et internationalt Organ, at det skal befordre os fremad. Dets Opgave er at vise os Vejen, men ikke at bringe os fremover. Selve Fremdriften maa vi selv tage os af. Vor Fremgang beror paa vor egen Vilje dertil — og Fremgangen maa finde Sted indenfor hvert enkelt Lands Grænser.«

Derfor kan Spørgsmaalet om 40 Timersugen kun bringes til en lykkelig Løsning, hvis de direkte interesserede Parter, altsaa først og fremmest Arbejderne og deres Organisationer i alle Lande, sætter deres hele Kraft ind paa at føre Kampen igennem.

DET MAA FORANDRES!

Vort Fagblad, der er saa smukt udstyret og tillige meget underholdende og glimrende redigeret, burde — da det overgik i ny Skikkelse — have tænkt paa vore afdøde Kolleger og givet dem en særlig Rubrik i Bladet, saa det fik Karakter af, at vi hædrede vore veltjente Kollegers Minde paa en værdig Maade, og ikke som Tilfældet er nu — og for Resten har været altid — under den lidet passende Overskrift »Smaat fra Nær og Fjern«.

I »Typ.-Tid.« Nr. 2 d. A. var Bladet til min Glæde begyndt paa dette; men det maa aabenbart have fortrudt sin Fejltagelse, thi vore Afdøde er nu atter bleven til »Smaat fra Nær og Fjern«.

Dette kan vi ikke være bekendt. — Det maa forandres!

— — — *Kai Fossing.*

Vi indrømmer, at Kai Fossings Anke er berettiget, og hans Henstilling skal blive taget til Følge. *Red.*

Pladstilbud.

I Henhold til Anvisningskontorets Regulativ, Punkt 7, gøres opmærksom paa, at ingen maa slutte bindende Aftaler om Pladstilbud, før Henvendelse er sket til Lokalkassereren i den paagældende By eller i København til Anvisningskontorets Bestyrer. Undladelse heraf medfører Karantæne.

TYPOGRAFERNES

KARNEVAL

Tivolis Koncertsal

Lørdag 16. Februar

Kl. 21—4 uden Pauser

BILLETPRISERNE:

Deltager Kr. 3.00

Tilskuer - 1.50

(eksklusive Garderobe)

•

Billetter faas hos Anton Jensen og paa Kontoret.

Billetten skal bæres synligt.

Kun de med Deltagerbillet forsynede kan deltage i Dansen i Salen.

Billetkuponen afleveres ved Indgangen.

Pistoler og andre Skydevaa-maa ikke medtages.

Konfetti maa ikke anvendes.

Tobaksrygning i Salen er forbudt.

Karnevalsgarderobe findes i Foyeren.

Kun kostumerede paa Gulvet indtil Masken falder.

Kl. godt 24 (naar Afslutningsoptoget er forbi) falder Masken.

Stort Orkester

under Ledelse af Kapelmester

RICHARD JOHANSEN

(Restaurant Lodbergs populære Kapelmester)

•

Afvekslende Underholdning

vil blive givet Kl. 21—24 ind imellem Dansene:

Ballet, Sketches, Viser

under Medvirken af

5 Johnny Girls, Skuespillerne Bengt Nielsen, Inger Schmidt samt „De 3 Gavtyve"

Konferencier: Bengt Nielsen

Her bliver noget for baade Deltagere og Tilskuere!

Lyseffekter

Humoristiske Entréer

•

Kl. 24 præcis: Uddeling af

Skønheds- og Latterpræmier

til de 2 skønneste eller morsomste Damer og til de 2 eleganteste eller morsomste Herrer,

alt efter Publikums Afgørelse ved Afstemning (Folkeafstemning)

De to 1.-Præmier er paa 25 Kr. hver, de to 2.-Præmier er paa 15 Kr. hver, saaledes, at den Dame, der opnaar flest Stemmer, erholder 1. Pr., den næste 2. Pr. Den Herre, der opnaar flest Stemmer, erholder 1. Pr., den næste 2. Pr.

FRA DEN ØVRIGE VERDEN

Tarifforhandlingerne i Czekoslovakiet

har nu ført til et Resultat, idet Typograferne har afsluttet en Overenskomst med Bogtrykkerne paa 1¾ Aar. Overenskomsten omfatter ogsaa de i Trykkerierne beskæftigede Bogbindere og Hjælpearbejdere og maa i det hele betegnes som ret tilfredsstillende for Arbejderne.

Lønningerne, som Principalerne havde krævet nedsat med 20 pCt., forbliver uforandrede. Arbejdstiden fastsættes til 47½ Time ugentlig og skal i Princippet være 8 Timer daglig mellem Kl. 7 Morgen og 6 Aften. Men for at opnaa en kortere Arbejdstid om *Lørdagen* kan Arbejdet fra Mandag til Fredag forlænges, dog ikke ud over 8½ Time pr. Dag.

Som hidtil bestemtes det, at der i hver Virksomhed, som beskæftiger mere end seks Arbejdere, skal vælges en Tillidsmand, som varetager Personalets Interesser overfor Principalen. Forhandlingerne mellem Tillidsmændene og Principalerne skal efter de sidstes Ønske foregaa skriftligt.

Maskinsætterne havde stillet Krav om en Nedsættelse af Minimumspræstationen, men dette blev ikke imødekommet. Derimod fik de indsat en Bestemmelse om, at de ikke er pligtige at præstere den i Tarifen fastsatte Præstation den første Uge efter Tiltrædelsen af en ny Plads.

Forhandlingerne koncentreredes til sidst om Principalernes Krav om at stryge de ekstra Helligdage. I Czekoslovakiet har man ikke mindre end 14 ekstra Helligdage om Aaret, som der udbetales Løn for. Principalerne forlangte, at samtlige 14 Dage skulde stryges, men gik dog til sidst med til at nøjes med to. Til Gengæld gik Principalerne ind paa at sætte Lærlingeregulativet ud af Kraft i Tarifens Gyldighedsperiode, hvilket betyder, at de czekoslovakiske Bogtrykkerier ingen nye Lærlinge maa antage i Tiden fra 1. Januar 1935 til 1. Oktober 1936.

Sluttelig enedes man om, at Principaler og Typografer i Fællesskab skal søge at faa indført en lovfæstet Minimumstarif for Tryksager.

EN FAGLIG KONKURRENCE

»Bogtrykkerbladet«s Redaktion indbyder til en dansk Konkurrence om Fremstilling af *et nyt Brevhoved til »Bogtrykkerbladet«*. Konkurrencen er aaben for alle Mestre under Dansk Provins-Bogtrykkerforening og deres Typografer og Lærlinge. Der kan indsendes et eller flere Udkast efter Behag. Udkastene maa indsendes under et Mærke, ledsaget af en lukket Konvolut med samme Mærke og indeholdende Navn og Adresse til »Bogtrykkerbladet«, Ryesgade, Aarhus, senest *d. 1. April d. A.*

Bedømmelsen foretages af en Komité, bestaaende af Bogtrykker *Nordlunde*, København, Tegneren *Henrik Hansen*, Aarhus, Bogtrykker *N. P. Thomsen*, Holstebro, Faktor *Martin Petersen*, Ringkøbing, og Trykkeribestyrer *S. Rasmussen*, Odense. — Dommerne vil udvælge ca. en halv Snes af de bedste Forslag, der erklæres for præmieværdige, og imellem disse vil D. P. B.s Jubilæumsgeneralforsamling i Maj d. A. fordele Præmierne efter Afstemning.

Præmierne vil bestaa af tre Pengepræmier paa henholdsvis 100 Kr., 50 Kr. og 25 Kr. De resterende af de Deltagere, hvis Forslag Dommerne kendetegner: præmieværdige, vil faa en Nysølvs-Vinkelhage med Inskription. — *Resultatet* offentliggøres i »Bogtrykkerbladet« for 1. Juni.

Betingelserne er følgende: Brevpapiret skal være i kvart Format i to Farver med denne Tekst: Bogtrykkerbladet, Medlemsblad for Dansk Provins-Bogtrykkerforening, Redaktion og Ekspedition: Ryesgade 23, Aarhus, Telefon 4800. (En lille Vignet, Typesignet o. l. maa anvendes).

„LEVENDE" ELLER „LEDENDE"?

I »Typ.-Tid.« Nr. 3 fremsættes under Mærket »??« et Spørgsmaal om, hvorvidt det hedder *levende* eller *ledende* Kolumnetitler.

Overalt i den tyske og skandinaviske Faglitteratur anvendes Benævnelsen *levende* om Kolumnetitler, der indeholder Forfatternavn, Værkets Navn el. lign., i Modsætning til de *døde* Kolumnetitler, der kun angiver Sidens Pagina. Engelsk og fransk Typografi bruger Benævnelsen *løbende* (eng.: running title; fr.: titre courant); en Paavirkning fra disse to Sprog er der altsaa ingen Sandsynlighed for.

Benævnelsen *ledende* er en Misforstaaelse, der antagelig har sin Oprindelse i Lydligheden med Ordet »levende« i Forbindelse med den Betragtning, at en saadan Kolumnetitel virker vejledende.

København, 1. Februar 1935. *Christian Petersen.*

GENERALFORSAMLINGER

Esbjerg Lokalafdeling

afholdt den 12. Januar Generalforsamling. *Formanden* udtalte Ønsket om et godt Nytaar for saavel Forbund som Afdeling. *A. Jensen* dirigerede. *Sekretæren* oplæste Protokollen, og Formanden aflagde Beretning, hvortil flere havde Ordet. Saavel Protokol som Beretning godkendtes enstemmigt. — *Kassereren* oplæste Regnskaberne, der for Hovedkassen balancerede med Kr. 3.742,00 og Lokalkassen med Kr. 989,88, godkendtes enstemmigt. — Til Styrelsen genvalgtes *Gerhard Jensen* og nyvalgtes *E. Jensen* i Stedet for Mathiasen, der ikke ønskede Genvalg. *V. Strand* blev Suppleant. — *Formanden* takkede Mathiasen for Arbejdet indenfor Styrelsen, hvori Mathiasen havde deltaget med stor Interesse og ikke en eneste Gang glimret ved sin Fraværelse. — Under Eventuelt drøftedes Svendeprøvekommissionen, hvorefter Dirigenten takkede. »Lokaleleje« bevilgedes. *P. G. J.*

Herning Lokalafdeling

afholdt ordinær Generalforsamling den 12. Januar paa Centralhotellet. — Formanden, *Chr. Sørensen* ønskede Medlemmerne »Glædeligt Nytaar«, hvorefter han valgtes til Dirigent. — Formanden aflagde derefter en udførlig Beretning, dels for det forløbne Kvartal, dels for 1934 som Helhed. — Der var nu i Afdelingen 26 Medlemmer. Der var til Juleindsamlingen indkommen Kr. 113,00, deraf var igen tilgaaet Afdelingens arbejdsløse Kr. 92,00. — Angaaende Oprettelsen af en Fagklasse i Teknisk Skole var der ført en Forhandling, men man kunde ikke vente nogen Fagklasse før tidligst til næste Vinter. — Beretningen godkendtes.

Formanden oplæste derefter Regnskaberne: Hovedkassens Regnskab balancerede med Kr. 1.548,90 og Lokalkassens med Kr. 190,71. — Regnskaberne, der var reviderede og underskrevet, godkendtes. — Til Formand genvalgtes *Chr. Sørensen* enstemmigt. Til Sekretær valgtes *Poul Larsen*, Suppleant *Ant. Jensen*. Til Revisor genvalgtes *Morgenstern*, Suppleant *H. Henriksen*. Som Repræsentanter til Soc.-Dem. genvalgtes *Ant. Jensen* og *Elmer Laursen*, Suppleant *Andr. Larsen*.

Formanden motiverede derefter et Forslag fra sidste Gene-

ralforsamling, hvorefter det ved Udmeldelsen af Arbejdernes Byggefond sparede Beløb, ca. Kr. 40,00 aarlig, skulde henlægges til et særligt Fond til Afdelingens Jubilæumsfest i 1940. *Anl. Jensen* anbefalede *Andr. Larsen* foreslog at vente til 1937 med Fondet for at man først kunde bringe Lokalkassen lidt paa Fode økonomisk; dette Forslag vedtoges med 9 Stemmer, en stemte imod.

Under Eventuelt bevilgedes »Husleje«. — Til Generalforsamlingen var mødt 14 Medlemmer. *E. M.*

Vejle Lokalafdeling

afholdt Generalforsamling Lørdag den 12. Januar i Arbejdernes Forsamlingsbygning. Formanden, *Halvor Hansen*, ønskede Medlemmerne godt Nytaar. *S. Michaelsen* valgtes til Dirigent. *Otto Christensen* oplæste Forhandlingsprotokollen, som godkendtes.

I Beretningen dvælede *Formanden* ved det svundne Aars Begivenheder for Forbundet i Almindelighed og Afdelingen i Særdeleshed i en Omtale af Forligsmandsloven og Tarifen og udtalte Haabet om, at den Lysning, som kunde spores, maatte brede sig. — Udstillingen af Fagskolearbejder havde været en Sukces. — Fagskolen havde faaet en Skæremaskine og udfoldede nu en rig og belærende Virksomhed. — I Forbindelse med den optagne Lønstatistik havde Formanden udarbejdet en interessant Oversigt over Løn- og Arbejdsforholdene i de forskellige Trykkerier indenfor Afd., af hvilken det bl. a. fremgik, at der ikke var udført ret meget Overarbejde i det sidste Aar. — Taleren omtalte et Par mindre Sager og sluttede med nogle Oplysninger vedr. Fradragene paa Selvangivelsen. — Beretningen toges til Efterretning.

Kassereren, *Alfr. Berg*, fremlagde Regnskaberne. Hovedregnskabet balancerede med 5095,40 Kr., i Tilskud var modtaget 1076 Kr., indsendt Overskud 919,40 Kr. — Lokalkassen balancerede med 579,86 Kr. og udviste en Beholdning paa 117,42 Kr. — Regnskaberne godkendtes. — I Tilslutning til Regnskabet gav Kassereren en Oversigt over Arbejdsuger i Oktober Kvartal gennem de sidste 6 Aar, som viste en lille Stigning i Beskæftigelsesgraden.

Til Skuemestre valgtes: for Sættere *Halvor Hansen* (genv.), Suppleant *Thorup*, for Trykkere *Maaløe*, Suppleant *Erik Nielsen*. Som Medlemmer af Teknisk Selskab genvalgtes *Otto Christensen*, *Halvor Hansen* og *Johs. Schmidt*. — Der efterbevilgedes 25 Kr. til Juleindsamlingen og bevilgedes Køb af Valgfondsmærker som sædvanligt. — *to.*

Næstved Lokalafdeling

afholdt Generalforsamling den 17. Januar. *Formanden* bød velkommen til dette første Møde paa »Bygningen«, efter at denne var overtaget af Arbejderne. Til Dirigent valgtes *Meyer*. Protokollen oplæstes og godkendtes, og derefter fremlagde *Formanden* de forskellige Regnskaber, der alle godkendtes, Hovedkassens Balance var Kr. 4.593,25; i Tilskud var modtaget Kr. 769,85, og der indsendes 2.078,00. For Lokalkassen var Balancen Kr. 500,70 og Formuen Kr. 773,92. Sygehjælpekassen viste en Balance paa Kr. 251,65 og en Formue paa Kr. 932,76 hvilket var en Fremgang paa Kr. 110,65 — D. U. I. bevilgedes et Tilskud paa Kr. 35,00, og det vedtoges at udsende Liste til Tegning af passive Medlemmer. — Bestyrelsen fik Bemyndigelse til at søge afholdt et Foredrag af en af Forbundets ledende Mænd i Foraarets Løb. — Et Par lokale Spørgsmaal drøftedes, og der bevilgedes Lokaleleje, hvormed Generalforsamlingen sluttede.

Frederikshavn Lokalafdeling

afholdt Fredag den 18. Januar ordinær Generalforsamling. *Formanden* aabnede Mødet og ønskede Glædeligt Nytaar. Til Dirigent valgtes *Jens P. Nielsen*. Formanden, *P. Bull*, aflagde Beretning om Virksomheden i det forløbne Kvartal. Beskæftigelsesmæssigt havde Kvartalet været nogenlunde. Et Medlem havde desværre opbrugt sin 3-aarige Periode. En Indsamlingsliste havde givet 39 Kr., samtidig havde Kassen ydet 41 Kr., ialt 80 Kr., til Juleuddelingen, som var indsendt til Forbundet. Fra samme var modtaget 99 Kr., som var fordelt til 6 Kolleger. — Regnskabet oplæstes. Det fremgik heraf, at Kontingentet havde givet Kr. 985,30. Fra Hovedkassen var modtaget Kr. 900,00. I vedtægtsmæssig Understøttelse var udbetalt Kr. 540,75, Fortsættelseskassen Kr. 408,00 og Hjælpekassen Kr. 431,30 samt Sygeunderstøttelse Kr. 292,00. Regnskabet balancerede med Kr. 1.901,36. Beretning og Regnskab godkendtes. — Til Formand valgtes *Thorvald Jensen* med 9 St., P. Bull fik 5 St. Til Medlemmer af Bestyrelsen valgtes *Aage Linde Nielsen* og *Niels Vedel*, som Revisor valgtes *Imm. Pedersen*. Som Suppleant til Bestyrelsen valgtes *Anton Nielsen*. — Det vedtoges at beholde Lokalunderstøttelsen paa 2^{1} 2 Kr. Det henstilledes til Bestyrelsen at faa de kvindelige Trykkeriarbejdere organiseret. *Imm. Pedersen* ønskede, at det tilførtes Protokollen, at Generalforsamlingens Indvarsling var i Uoverensstemmelse med Lovene, idet disse kræver, at denne skal afholdes en Lørdag. Endvidere ønskedes, at det tilførtes Protokollen, at Tidsfristen for Indvarslingen heller ikke var overholdt. Den afgaaede Formand ønskede at faa tilført Protokollen, at Afdelingen pr. 29. Marts i Arbejdernes Byggefond har 20 Andele à 10 Kr. — Det vedtoges at bevilge Lokaleleje. *Anton Nielsen.*

Slagelse Lokalafdeling

afholdt Generalforsamling den 19. Januar i Café »Fyrtaarnet« Efter at Formanden, *Chr. Nielsen*, havde udtalt Ønsket om et godt Nytaar for saavel Afdelingen som dens enkelte Medlemmer, valgtes *H. A. Hansen* til Dirigent.

Sekretæren *J. P. Nielsen*, oplæste Protokollen, og *Formanden* aflagde Beretning, hvoraf det fremgik, at der til Fællesorganisationens Juleindsamling var indkommet Kr. 162,50 i Afdelingen. Omtalte den i November optagne Statistik, og hvad denne viste paa forskellige Omraader, ligesom han redegjorde for Lokalkassens Virksomhed i Aarets Løb.

Kassereren, *P. Jensen*, oplæste Regnskaberne, der for Hovedkassens Vedkommende balancerede med Kr. 3.853,55. Til Hovedkassen var indsendt Kr. 1.900,00. Lokalkassens Regnskab balancerede med Kr. 1.484,87 og sluttede med en Kassebeholdning paa Kr. 874,00. Beretning og Regnskab godkendtes.

Festudvalget forelagde Program for Vinterfesten, som vedtoges. — Det vedtoges at forhøje Rejsehjælpen med 50 Øre pr. Dag.

Derefter afholdt *Hjælpesygekassen* Generalforsamling. Regnskabet balancerede med Kr. 2.446,99 og sluttede med en Kassebeholdning paa Kr. 1.918,00. —*n.*

Nyborg Lokalafdeling

afholdt Generalforsamling den 19. Januar paa Hotel »Royal«, Nyborg. Formanden, *P. Hansen*, aflagde Beretning og omtalte et Besøg, der havde været aflagt hos en Bogtrykker Hansen, Ørbæk, som var blokeret og beskæftigede uorganiseret Arbejdskraft. Han havde en 3—4 Piger, der var »Haandsættere«, Bogbindere og Paalæggersker, hvorfor de fik en Løn fra 9—10 Kr. om Ugen. En Typograf fra Nyborg havde tilbudt at ville arbejde hos nævnte Bogtrykker for 10 Kr. om Ugen, naar han blev garanteret 26 Ugers Arbejde, saa han kunde opnaa at faa Understøttelse. Sagen toges op til Undersøgelse, for at vi kan finde den gode »Kammerat«. Formanden paatalte Restancerne og henstillede til Medlemmerne at faa dem betalt. — Regnskabet (Hovedkassen) balancerede med Kr. 1.927,46. Lokalkassen med Kr. 280,22. Godkendtes. Formanden og Sekretæren blev genvalgt. Til Næstformand valgtes Maskinsætter *A. Andersen* i Stedet for Maskinsætter Petersen, der ikke ønskede at fortsætte.

Under Eventuelt drøftede man Pensionsordningen og det blev enstemmigt vedtaget at henstille til Hovedbestyrelsen, at Sagen bliver taget op paa det kommende Delegeretmøde og at der bliver gjort noget ved den. — Efter at forskellige af Medlemmerne havde haft Ordet, sluttede Generalforsamlingen med, at der blev bevilget »Lokaleleje.« *A.—sen.*

Hjørring Lokalafdeling

afholdt den 26. Januar ordinær Generalforsamling paa »du Nord«. — *Formanden* mindedes i smukke Ord afdøde Kollega C. Glotz (Medlemmerne rejste sig). — Efter en kort Beretning oplæste Formanden Regnskaberne. Hovedkassens Balance: Kr. 2.577,19. Lokalkassen viste en Beholdning paa Kr. 434,08. Beretning og Regnskab godkendtes. — Til Formand genvalgtes *H. Fr. Bjørn*, Revisorer: *A. G. Nielsen* og *Bernh. Petersen*. Bladrepræsentanter: *Lars Christensen* og *A. Gram Mikkelsen*.

Under Eventuelt drøftede man en Sommerudflugt. Sluttelig bevilgedes »Lokaleleje«. Der var mødt 15 Melemmer. *A. G. M.*

Odense Lokalafdeling

afholdt den 27. Januar ordinær Generalforsamling paa Den nye Forsamlingsbygning. Formanden, *C. O. Madsen*, bød Velkommen og godt Nytaar og udtalte Mindeord over afdøde Kollega, Gustav Nielsen. — *Magnus Hansen* valgtes til Dirigent. *Formanden* aflagde Beretning over det forløbne Kvartal og omtalte herunder bl. a. en Sag om Anvisning af Paalæggerske til Meyers Trykkerier i Svendborg, paa et mindre Trykkeri var en Paalæggerske bleven underbetalt. Bogtrykkeren var indgaaet paa at indbetale Kr. 100,00 til Typografernes Juleuddeling, »Fønix«-Trykkeriet og Bogtrykker Albertsen, Klaregade, havde nægtet at underskrive Tarifen. Forholdene paa et mindre Trykkeri var paa given Foranledning bleven undersøgt, og efter en Samtale med Indehaveren havde Formanden ikke fundet Anledning til Indskriden. Der var rettet Henvendelse til Principal-Organisationen om, at vor Repræsentation i den lokale Svendeprøve-Kommission blev udvidet til 2 Medlemmer. Formanden, Bogtrykker Søndergaard, havde givet Tilsagn om at forelægge Andragendet for sin Organisation. Bestyrelsen indstillede, at Aage Henrik Iwersen erstatter vort tidligere Medlem, Boisen, der var udtraadt af Forbundet, i Svendeprøvekommissionen.

P. Bondesen gav en Del Oplysninger om Pensionssagen og det nedsatte Udvalgs Arbejde for den. Udvalget har paa Grund af den Modtagelse, Tanken har faaet, i Dag vedtaget at stille Sagen i Bero, men opløser sig ikke i Haab om, at Tiderne maaske vil blive gunstigere senere hen. — Efter Udtalelser af *Bjørnander* og *Formanden* godkendtes Beretningen enstemmigt.

Kassereren, *Aage Henrik Iwersen*, oplæste de reviderede Regnskaber. Hovedkassens Regnskab balancerede med Kr. 13.308,80, og til Hovedkassen var indsendt Kr. 3.587,05. Lokalkassens Regnskab balancerede med Kr. 6.449,35. Til Juleindsamlingen var indkommet Kr. 961, og til 58 indstillede var udbetalt Kr. 1.045. — Samtlige Regnskaber godkendtes enstemmigt, og til at underskrive Hovedkassens Regnskab valgtes *Tiedje* og *Vald. Nielsen*. — Lokalunderstøttelsen til berettigede Kolleger fastsattes til 10 Kr. for det kommende Kvartal. — Til alle arbejdsløse uden vedtægtsmæssig eller forlænget Hjælp udbetales i Marts Maaned 15 Kr. — Tilskudet til Samaritanen fastsattes til 150 Kr. — Kassereren, *Aage Henrik Iwersen*, genvalgtes med Akklamation. Til Bestyrelsen genvalgtes *Laur. Andersen*, *Jørgen P. Nielsen* og *Aage Vilh. Pedersen* og til Suppleant *Bjørnander*.

Efter at nogle lokale Spørgsmaal var drøftet og Protokollen oplæst og godkendt, sluttede *Dirigenten* den velbesøgte Generalforsamling. *M.*

Assens Lokalafdeling

har afholdt ordinær Generalforsamling. *Formanden* ønskede Medlemmerne Godt Nytaar og gik derefter over til Beretningen, under hvilken han bl. a. kom ind paa et Medlems noget uheldige Forhold til Afdelingen. Regnskabet blev derefter fremlagt. Hovedkassens Regnskab, der balancerede med Kr. 1.023,25, sluttede med en Beholdning paa Kr. 25,25. Lokalkassen udviste en Balance paa Kr. 199,88 og 29,06 i Kassen. — Til Bestyrelsen genvalgtes *A. Hansen-Møller* (Fm.), *L. Rümecke*, *Møller Nielsen*. Revisorerne *Møller Ovesen* og *H. Nielsen* genvalgtes ligeledes. Til at holde højst vor Fane valgtes *V. Guldberg*.

Under Eventuelt var der ikke stort andet end Huslejen. — Alle var mødt paa een nær. *—n.*

LÆRLINGESPALTEN

Københavns Lærlingeafdeling.

Studiekredsen fortsætter Lørdag 16. Februar Kl. 20 med *Helmut Ljüngstrøm* som Indleder om »Sovjet-Rusland«; *Erik Heller Hansen* holder den politiske Oversigt. Studiekredsen deltager i Medlemsmødet i Morgen. Alle møder.

— — —

Har du set den unge Kammerat, der staar paa Hjørnet med Hænderne i Lommen? Det er din Kammerat, der lige er blevet Svend og har faaet den traditionelle Besked med det Resultat, at han staar paa Gaden. Skal det gaa *dig* ligesaadan? Ja, det kan hverken du eller jeg afgøre, muligvis kan vi i Fællesskab. Lad os kikke lidt paa Problemet. Du kommer altsaa i Morgen til vort Møde i Ungdomshjemmet, Nørrebrogade 148 (ved Runddelen) Kl. 20 præcis, hvor *Kaj B. Nielsen* holder Foredrag om: »Ungdomsarbejdsløshed og hvad der kan gøres derimod«.

Næstved Lærlingeafdeling

afholdt Generalforsamling Tirsdag den 22. Januar. Til Dirigent valgtes *Baane Egeberg*. *Formanden* aflagde Beretning for det forløbne Kvartal. Forhandlingsprotokollen godkendtes, derefter oplæstes Regnskabet, som ligeledes godkendtes. Det vedtoges at yde et Tilskud til Fastelavnsfesten paa 1,50 Kr. pr. deltagende Lærling, samt at faa en Mappe med Tryksager fra Tekniske Skoler i hele Landet hertil. Ligeledes vedtoges det at lade Bestyrelsen undersøge Muligheden for et Foredrag til Belysning af Lærlingeloven.

Karl Victor Petersen, Sekretær.

SMAAT FRA NÆR OG FJERN

Bog- og Akcidenssætterklubbens Medlemmer erindres om Besøget paa Eickhoffs Maskinfabrik Onsdag den 13. ds. Adgangskort rekvireres hos Kassereren, Tlf. Valby 156 u.

Karnevalsbilletter kan erholdes hos Anton Jensen og paa Kontoret (Inkassatorerne paa Trykkerierne modtager gerne Bestilling).

Tarifen 1935 er udsendt til alle københavnske Trykkerier.

Folke-Universitets Foreningen. I Foraarssemestret 1935 afholdes 2 *Foredragsrækker:*

I. *»Forbryderne og Samfundet«*, 6 Forelæsninger med Spørgetime, nemlig:
   1. Rigsadvokat *Aug. Goll: »Den gældende Straffelovs Grundsætninger«, Tirsdag d. 19. Februar.*
   2. Professor ved Københavns Universitet *Oluf H. Krabbe: »Straffene og de vigtigste andre Retsfølger af strafbare Handlinger«, Tirsdag d. 26. Februar.*
   3. Lektor ved Københavns Universitet, Dr. juris *Stephan Hurwitz: »De subjektive Betingelser for Straf«, Tirsdag d. 5. Marts.*
   4. Fængselsinspektør ved Statsfængslet i Nyborg *Cai Jensen: »Behandlingen af unge Lovovertrædere«, Tirsdag d. 12. Marts.*
   5. Professor ved Københavns Universitet, Dr. med. *Aug. Wimmer: »Behandlingen af abnorme Lovovertrædere«, Tirsdag d. 19. Marts.*
   6. Byretsdommer *Victor Hansen: »Straffesagernes processuelle Behandling«, Tirsdag d. 26. Marts.*

II. *»Børnepsykologi og Opdragelse«*, 6 Forelæsninger med Lysbilleder og Spørgetime af Lærerinde ved Københavns kommunale Skolevæsen, mag. art. *Sofie Rifbjerg, Torsdag den 21. Februar* og følgende 5 Torsdage.

Alle Forelæsningerne afholdes *Kl. 8.15 pr.—10 Aften* i *Universitetsannexet, Auditorium B, Studiestræde 6 o. G.*

Adgangskort kan Københavns Afdelings Medlemmer erholde paa Kontoret i Vestergade 5.

De vilde betakke sig. Den radikale Gaardejer, Folketingsmand *Jørgen Jørgensen*, udtalte forleden paa et Møde, at de Foranstaltninger, der gennem Kornlov, Kød- og Smørordning og Margarineafgift var truffet for at hjælpe Landmændene over Krisen, i Virkeligheden ikke kunde skabe Rentabilitet for Landbruget, men kun var medvirkende til at fordyre Levnedsmidlerne paa Bekostning af de fattige i Byerne, og selv om Landmændene maaske havde svært ved at tro det, saa fandtes der i Byerne saa yderlig en Armod, at selv den daarligst stillede Landmand vilde betakke sig for at bytte.

Ogsaa en Forklaring. Det Svarre'ske Organ i Køge, Østsjællands Folkeblad, der ikke forsømmer nogen Lejlighed til at falde over Arbejdernes faglige Organisationer, har regnet ud, at Fagforeningerne er Skyld i, at Konverteringen strandede. »Fagforeningerne — skriver Bladet — ligger jo inde med Millionformuer i Strejkekasser og andre Opsparinger, og de ser naturligvis nødig disse opsparede Formuer svinde for stærkt ind.«

En letkøbt Paastand, som paa en Prik karakteriserer den Overfladiskhed og Mangel paa Forstaaelse, hvormed Bladet plejer at behandle alle social-politiske Spørgsmaal.

Ved Urafstemningen indenfor det norske Typograf-Forbund om Formand og Sekretær er valgt henholdsvis *Emil Torkildsen* med 2445 Stemmer og *Severin Arnesen* med 1468 St. *Bernh. Berentsen*, Bergen, fik 1001 St. som Sekretær. Valget var foranlediget ved Olav Hindahls Overtagelse af Formandspladsen i de norske Arbejderes faglige Landsorganisation.

Mod Smudskonkurrence. Den tyske Rigskommissær for Priskontrol, Dr. Goerdeler, har udstedt en Forordning, hvori det bl. a. hedder:

»For at skabe et Grundlag for en paa Arbejde og Ansvarsbevidsthed baseret Konkurrence og dermed saa vidt muligt sikre den for Samfundsøkonomien fordelagtigste Pris træffes følgende Bestemmelse:

Den, der ved illoyal Udnyttelse af sin Kredit eller forsætlig Misligholdelse af sine Forpligtelser over for Staten, Personalet i hans Virksomhed eller sine Kreditorer til Skade for det almene Vel tilbyder Varer eller Arbejde til Priser, der ikke formaar at dække hans Produktionspriser og er i Modstrid med de almindelige økonomiske Principper, straffes med Fængsel og Bøder af ubegrænset Størrelse eller med en af disse Straffe. Retsforfølgningen iværksættes kun, naar Skyldneren har standset sine Betalinger, eller dersom han er kommen under Konkurs.«

En af Nazismens »Triumfer«. Som et talende Vidnesbyrd om de »Goder«, Nazismen fører med sig, er den Nedgang, der som tidligere omtalt har ramt Trykmaskinfabriken Koenig & Bauer. Firmaets hele Udvikling afspejler sig i en i Fabriken tidligere arbejdende Funktionærs Lønkonto. Han var Ingeniør i Konstruktionsbureauet, en dygtig Kraft og med en anselig Gage. I Sommeren 1930 kom det første Lønafdrag, det andet i December samme Aar, det tredie i Februar 1933, det fjerde i Maj, det femte i August, det sjette i November 1933, det syvende i Januar 1934, det ottende i Maj, det niende i Oktober, og den 30. November 1934 fik den i sit Fag højt kvalificerede Mand sin Afsked paa Grund af Arbejdsmangel. I Sommeren 1930 havde han en Maanedsløn paa 1000 Mark, men i November 1934 maatte han gaa hjem med en Maanedsløn paa — 250 Mark. Ogsaa »Manchetproletariatet« maa tømme Lidelsens Bæger til Bunden, inden det faar Øjnene op for, hvor det bærer hen.

Begrænsning af Kvindearbejdet i Belgien. Gennem Forordning er den belgiske Arbejdsminister bemyndiget til at kontingentere Beskæftigelsen af gifte og ugifte Kvinder i de enkelte Industrier, efter forudgaaende Forhandling med Arbejdernes og Arbejdsgivernes Organisationer, for at skaffe Arbejde til arbejdsløse Mænd. Ved den fornylig gennemførte Petitionskampagne udtalte den faglige Landsorganisation sig imod Dobbeltfortjeneste.

Kontingent for 3 Dage.

Paa given Foranledning gør vi opmærksom paa, at der skal betales Kontingent for 3 Dages Arbejde, naar disse falder indenfor Arbejdsugen Lørdag til Fredag.

DANSK TYPOGRAF-FORBUND
BOGTRYKFAGETS ARBEJDSLØSHEDSKASSE
VESTERGADE 5, 1. SAL, KØBENHAVN K.

Kontorerne

er aabne for Ind- og Udbetaling fra 1—3, *Lørdag 11—1*, samt *Fredag* og *Mandag Aften Kl. 5—6,30*. Telefon 4331.

Formanden

træffes som Regel til samme Tider. Telefon 13,331.

Anvisningskontoret

Telefon 4331. Før Kl. 9 Form. og efter 6 Aften gennem Ryvang 1683. Telegramadr.: Typforbundet, København.

Kvindeafdelingens Formand,

Fru Alfrida Andersen, træffes indtil videre første Mandag i hver Maaned Kl. 5—6 paa Kontoret, Vestergade 5.

FORENINGSMEDDELELSER

Kvittering for modtagne Oktober Kvartals Regnskaber.

29. Januar: Randers pr. Bl. 600,00, Kt. 1.000,00, ialt 1.600,00; 30. Januar: Hjørring pr. Bl. 450,00; 31. Januar: Brønderslev pr. Bl. 510,20; 1. Februar; Skanderborg pr. Bl. 435,30, København 13.140,30; 5. Februar: Aarhus pr. Bl. 781,50.

København, den 5. Februar 1935. *Forretningsudvalget.*

Tilskud fra Hovedkassen

er efter lovformelig Begæring tilsendt følgende Afdelinger:

29. Januar: Randers i St. f. Oktober Kv. Oversk. 600,00; 30. Januar: Hjørring i St. f. Oktober Kv. Oversk. 450,00, Aarhus 2.000,00; 31. Januar: Brønderslev i St. f. Oktober Kv. Oversk. 510,20, Lyngby 200,00; 1. Februar: Skanderborg 435,30; 2. Februar: Kolding 1.000,00; 5. Februar: Aarhus i St. f. Oktober Kv. Oversk. 781,50.

København, den 5. Februar 1935. *Forretningsudvalget.*

Nye Medlemmer.

København: Sætter Anker Sv. Aage Jacobsen, udl. 11. 1. 35 hos Egm. H. Petersen (arb. s. St.), Sætter Henry Kaj Bjerregaard, udl. 24. 1. 35 hos Luno (arb. s. St.).

Kolding: Maskinsætter Charles Reinholt Enevoldsen, udl. 1. 5. 22 i Kolding Folkeblad (tidl. Medlem). Marstal: Sætter Ove Stærke, udl. 15. 1. 35 i Ærø Avis. Odense: Trykker Viktor Gehlert Schmidt, udl. 1. 2. 35 i Fyns Tidende.

Tiltraadte.

København: 3789 Sabroe Grønvald fra Silkeborg (Sundby Bogtr.), 5703 Vagn Petersen fra Helsingør (Lange & Co.), 7088 Magni Andersen fra Helsingør (arbl.), 5065 Ellen Jacobsen fra Odense (hv. Ret), 6908 Lars Rasmussen fra Hillerød (arbl.), 7819 Arne Hansen fra Helsingør (arbl.), 6595 Hans Rasmussen fra Rejse (arbl.), 7175 Knud Simonsen fra Aarhus (i Pl.).

Aalborg: 7420 Emil Hansen (arbl.). Hillerød: 7626 Bernard Schou (arbl.), 3125 Willy Petersen i Pl. Odense: 3817 Knud Aage Petersen (arbl.). Roskilde: 3907 Edgar Jensen (arbl.).

Fratraadte.

København: 1184 Rosenberg Hansen til Chaufførerne, 7420 Emil Hansen til Aalborg, 651 Orla R. Hansen paa Rejse.

Aarhus: 7175 Knud Simonsen til København i Pl. Helsingør: 6417 Gerhard Sørensen paa Rejse, 5703 Vagn Kaas Pedersen til København i Pl., 7819 Arne Søren Hansen til København (arbl.). Hillerød: 6908 L. P. Rasmussen til København (arbl.). Roskilde: 7284 Peter Bentzen Pedersen til Esbjerg i Pl. Silkeborg: 3789 P. Sabroe Grønvald til København.

Udmeldt.

Varde: 6376 P. J. Kjær (Bogtrykker).

Annulleret Udslettelse.

København: Stereotypør 1256 Karup (Dyva & Jeppesen).

Døde.

Odense: 6468 Marius William Hansen, 1296 Carl Marinus Petersen, 7985 Poul Evald Nielsen.

Kun de originale
E. L. SÆTTERIMØBLER
betyder en virkelig Modernisering af Sætteriet ved et helt gennemført System ... ...
ERIK LEVISON'S Specialværksteder for moderne Sætterimøbler

KLUB-ANNONCER

TRYKKERIARBEJDERNES KLUB

Indbetaling af Kontingent samt Optagelse af nye Medlemmer finder Sted Fredag d. 8. Februar fra 5½—6½ i Café »Standseren«, Nørre Farimagsgade 76. *Klubstyrelsen.*

TYPOGRAFERNES UNDERSTØTTELSESKASSE FOR ENKER OG EFTERLADTE

Kassereren træffes *ikke* Mandag den 11. Februar, ellers hver Mandag Kl. 7—8, Hillerødgade 139.

Sygemeldinger maa omgaaende meldes til Kontoret.

ANNONCER

Avis-Faktor.

Som saadan søges straks en absolut dygtig Mand, ikke for ung. Billet, med Opgivelse af Lønfordring, Alder osv., mrkt. »38« til Ekspeditionskontoret.

Matricer.

Godt Sæt Korpus-Matricer til »Typograf-Universal« samt Cicero Støbeform fra 17—21 Cicero eller anden Format ønskes til Købs. Tilbud under Billet mrkt. »37« sendes til Ekspeditionskontoret.

Klublokaler

ledige. Ingen Drikkepenge. Aaben til Kl. 1 Nat.
Kafé »Standseren« • Nørre Farimagsgade 76.
Telef.: Central 15,859

TANDLÆGE VIGGO JENSEN
KLAREBODERNE 2II, HJ. AF KØBMAGERGADE 40
KONSULTATIONSTID FRA 10—7
ONSDAG OG LØRDAG FRA 10—3½
TELEFON BYEN 6700

GRAFISK COMPAGNI
CENTRAL 777 - 14577 - 11395
EGET SKRIFTSTØBERI - GRAFISK FAGFORRETNING
ALLE MASKINER OG MATERIALER FOR DE GRAFISKE FAG
KOMPLETTE TRYKKERIER LEVERES I ALLE STØRRELSER

FRITZ MÜLLER
Grafisk Fagforretning • Landskronagade 61
Skrift, Messinglinier, Blindmateriel
Alle tekniske Artikler for Faget, Maskinbaand, Værktøj
Farver til alt grafisk Arbejde
Telf. Centr. 10291

ARBEJDERNES LIVSFORSIKRING

tegner Livsforsikring med eller uden Udbetaling i levende Live. — **Konfirmationsforsikring** tegnes paa særlig fordelagtige Vilkaar **med Præmiefrihed ved Forsørgerens Død.** — Arbejdernes Livsforsikringer i sin Afdeling med Lægeundersøgelse **betydelig billigere end andre Selskaber** med ugentlige Præmier, ligesom alle Forsikringer er genforsikrede i Statsanstalten. — **Restancefrist under Arbejdsløshed eller anden uforskyldt Aarsag.** — Ugentlig Opkrævning sammen med Forenings-kontingent. — Forlang Oplysning hos

ANTON JENSEN

CONTRASOL-FARVER
Drøjere
Renere
Ultra lysægte
Bedre
Intensive
Nye Farver
fra **DRUBIN**

Redaktør: FR. NIELSEN, Egøjevej 3, Køge. - Telefon 533.
Ekspeditør: KARL SØRENSEN, Vestergade 5, 1ste Sal, København K.
Abonnement gennem Postkontorerne 1 Kr. 50 Øre Kvartalet.
Annoncer 35 Øre pr. Petitlinje (pladss. Medl. 25 Øre). 26 Gange og derover Rabat.

INDUSTRI-TRYKKERIET - BERNH. SCHMIDT - KØBENHAVN

TYPOGRAF-TIDENDE

ORGAN FOR DE TYPOGRAFISKE ARBEJDERES INTERESSER

NUMER 7 KØBENHAVN DEN 15. FEBRUAR 1935 62. AARGANG

TIL OVERVEJELSE

Det er vel uden for al Tvivl, at der i det typografiske Fag udføres en Del *Overarbejde*, som med lidt god Vilje fra alle Sider kunde indskrænkes, saa det kom de arbejdsløse tilgode i Form af mere Beskæftigelse.

Vi er jo alle enige om, at Arbejdsløsheden er en Ulykke — er vi ikke? — og at den bør bekæmpes med alle Midler. Men naar dette er Tilfældet, hvorfor kan vi da ikke enes om en Ordning, som indskrænker Overarbejdet til det mindst mulige?

Vi tror ikke paa, at der findes ret mange arbejdende Kolleger, om hvem det kan siges, at de er særlig begejstrede for at faa Lov til at arbejde ud over den fastsatte Arbejdstid. Og hvorfor skulde de ogsaa være det? De otte Timers Slid i støvede Lokaler med giftig Luft er saamænd mere end tilstrækkeligt, hvis man da tænker paa at bevare Helbred og Arbejdsevne ud over Ungdoms- og Manddomsaarene. Thi selv om man som yngre føler sig i Besiddelse af lige som et Overmaal af Kræfter, er det dog ingen Skade til at økonomisere lidt med dem.

Det er heller ikke fra Typografernes Side, Modstanden mod Overarbejdets Afskaffelse eller Indskrænkning kommer, men fra Principalernes. Og hvorfor? Ja, Grundene er vistnok flere.

Der findes vel nok blandt vore Arbejdsgivere Folk, som ligefrem ikke ønsker at række Haand til en Nedbringelse af den herskende Arbejdsløshed, fordi den er en i høj Grad medvirkende Aarsag til at holde Typografernes Krav om bedre Arbejdsvilkaar nede. Men denne Gruppe er dog næppe synderlig talrig.

Saa er der nogle, som af ren og skær Magtsyge vil vise »Slaverne«, at det er dem, der bestemmer Farten, og at de — i Følge Tarifen — har Myndighed til at beordre Overarbejde udført, naar det passer dem — uden smaaligt Hensyn til, om det paagældende Arbejde kan komme ind under Begrebet »nødvendigt Overarbejde« eller ej. Disse diktatoriske »Myndigheds-Misbrugere« er dog heldigvis heller ikke særlig udbredte. Men de findes, endog i ret udprægede Eksemplarer.

En ikke uvæsenlig Aarsag til Overarbejdet maa ogsaa søges i den blandt Principaler og Driftsledere herskende Ulyst til at se »fremmede Ansigter« i Forretningen, vel nok fordi man har den Opfattelse, at en »fremmed« eller en »ny« ikke kan gøre Fyldest i de første Dage. Noget er der vel om det. Men »Tabet« er dog næppe større end den Merbetaling, der maa ydes for Overarbejdet. —

Vi har tidligere omtalt den Ordning, Bogtrykkerne og Typograferne har truffet i *Norge* om en *Afspasering af Overarbejdet*. Den udløb med Udgangen af 1934, men er bleven forlænget indtil videre. Der er altsaa ikke noget, der tyder paa Utilfredshed med denne Overenskomst, som i Følge »Typ. Meddelelser« har skaffet Arbejde til 30—40 Kolleger.

I *Sverige* er der nylig truffet en lignende Ordning, omfattende alle Arbejderpressens Trykkerier.

Kun her i Landet synes en saadan Neutralisering af Overarbejdet at høre til det uopnaalige. Alle hidtil gjorte Forsøg fra vor Organisations Side er i hvert Fald strandet paa vore Principalers Modstand.

Under Tarifforhandlingerne for Provinsomraadet i Sommer stillede vor Modparts Forhandlere sig vel ikke helt afvisende til dette Spørgsmaal, men de forlangte »noget til Gengæld« — et Standpunkt, hvis Berettigelse er vanskeligt at fatte, eftersom de arbejdende Kolleger, som vilde komme ind under Ordningen, dog ingen økonomisk Fordel vilde faa og Principalerne heller ingen forøget Udgift.

Et senere Forsøg paa at faa indført en Afspasering af Overarbejdet i den københavnske Afdeling glippede som bekendt ogsaa.

Vi har ondt ved at forstaa den Uvilje, Bogtrykkerne her hjemme lægger for Dagen overfor Løsningen af dette Spørgsmaal. Rent menneskeligt set kan der dog ikke være nogen Tilfredsstillelse for dem i at opretholde en Tilstand, der ikke alene skader de arbejdsløse, men som *tvinger*

de arbejdende Typografer til at foretage sig en Handling, der i de arbejdsløses Øjne let kan faa Skin af Ukollegialitet.

Skulde der virkelig ikke være en Mulighed for at finde en Vej, hvor Principaler og Arbejdere kan mødes og slaa Følge paa dette Omraade til Gavn og Glæde for en Del af Fagets mange arbejdsløse? Man ser, hvorledes Bogtrykfagets Organisationer i Udlandet er enedes om *i Fællesskab at bekæmpe Smudskonkurrencen i Faget.* Er her ikke et neutralt Gebet, hvor Typograferne kunde yde »noget til Gengæld« uden at skade egne Interesser?

Var det ikke yderligere Overvejelse værd?

Fr. N.

FRA DEN ØVRIGE VERDEN

Arbejdsløshed og Overarbejde.

Den franske Arbejdsminister har fornylig i Senatet udtalt: »Jeg er fuldt ud vidende om, at det i Øjeblikket ikke ad Lovgivningens Vej er muligt at nedsætte Arbejdstiden til under 8 Timer pr. Dag eller 48 Timer pr. Uge, nemlig af den Grund, at denne Reform ikke kan gennemføres nationalt, men kun internationalt.« Derimod, fortsatte Ministeren, bør Ottetimersloven haandhæves meget strengt og alt Overarbejde begrænses til et absolut Minimum. Da Loven ikke giver ham Beføjelse hertil, vil han tage sin Tilflugt til Forordninger for de enkelte Industrier og Distrikter for at bevirke, at Overarbejde bliver en Undtagelse: »Det forekommer mig, at man bør slaa ind paa denne Vej. En nøje Overholdelse af Ottetimersdagen maa være et af Midlerne til Bekæmpelse af Krise og Arbejdsløshed.«

Afstemningsreglerne i Norge ophæves.

De norske Arbejderes faglige Landsorganisation vedtog som bekendt paa sin Kongres for nogen Tid siden, at de af Rigsdagen vedtagne nye Afstemningsregler i Tarifspørgsmaal (i Lighed med de her i Danmark lovfæstede) skulde sættes ud af Kraft derved, at Arbejdsgiverforeningen forpligtede sig til at godkende de af Kongressen fastsatte Afstemningsregler. Efter at Arbejdsgiverforeningen nu har tiltraadt disse Regler, har Regeringen fremsat Forslag i Stortinget om, at Loven om Afstemningsregler ophæves.

OM SVENDEPRØVER

Formanden for Svendeprøve-Kommissionen i Provinserne, Hr. Bogtrykker *Steenstrup-Jensen*, skriver i »Bogtrykkerbladet«:

Igen om kort Tid skal vi til at tænke paa Svendeprøverne; der vil derfor være Grund til at se tilbage paa Efteraarets Prøver, som man kan lære meget af, især naar man har Lejlighed til at gennemgaa de Prøver, der bliver indsendt til Landsudvalget — der er forresten for faa, som indsender Prøverne i 3 Eksemplarer.

Det viser sig, at der er en meget stor Afvigelse i Bedømmelsen i de forskellige Byer. Det, man anser værdig til Broncemedaille et Sted, giver man en mindre Karakter andre Steder. Jeg henstiller derfor til d'Hrr. Skuemestre, at hvis der i en By er divergerende Meninger om en aflagt Svendeprøve, saa overlad til Landsudvalget at træffe Afgørelsen.

Vi har bl. a. i Landsudvalget haft en Prøve indsendt, om hvilken der var nogen Uenighed. Der forelaa de mest forskellige Udtalelser i Sagen, og man enedes da om at overlade Sagens Afgørelse til Landsudvalget. Vi godkendte Prøven, men rigtignok ikke uden visse Bemærkninger, da man i Udvalget var enig om, at Svendeprøven var slet udført.

I andre Tilfælde har man indhentet Udtalelser om Fremgangsmaaden ved Bedømmelsen, og andre Skuemestre har rent ud erklæret, at de ikke forstod at bedømme Prøverne i Henhold til Regulativet.

Der er imidlertid ingen Tvivl om, at vi er kommet et langt Skridt fremad ved den nye Ordning, ogsaa i Retning af mere ensartet Bedømmelse, men jeg føler mig forvisset om, at Tiden nærmer sig, da hele Bedømmelsen bør foretages af et Landsudvalg, der er frigjort for bymæssige Hæmninger i Bedømmelsen. For naturligvis vil det have sin store Betydning, at alle Svendeprøverne bedømmes samlet af *et* Udvalg. Dog saaledes, at den teoretiske Prøve og Kontrollen med den praktiske Prøves Udførelse stadig er overladt til de lokale Skuemestre.

Indtil videre er det Meningen, at Landsudvalget vil samles to Gange aarlig, ca. 1. Maj og 1. November, dels for at tilrettelægge Svendeprøverne og dels for at træffe Afgørelse i de eventuelle Sager, der indankes for Landsudvalgets Bedømmelse.

Paa D. P. B.s Generalforsamling i Maj Maaned vil der blive forelagt et nyt Regulativ for Svendeprøver, som jeg haaber vil kunne tiltrædes saavel af D. P. B. som de øvrige Organisationer, med hvem vi paa dette Omraade er i Samarbejde. Der vil i dette Regulativ blive foreslaaet en Forandring i Prøven for skær Sats, idet man i Udvalget er enig om, at denne Prøve maa ændres. Den skære Sats ved Svendeprøverne er nu tillagt en alt for kolossal Betydning, men vi er dog ogsaa enige om, at den skære Sats i Dag som al Tid maa være Grundlaget for vore Lærlinges Uddannelse, men det bør paa den anden Side ogsaa være saadan, at en Svendeprøve ikke kan reddes alene paa den skære Sats. Og at der er stor Forskel i Evnen til at sætte skær Sats fremgaar deraf, at Yderpunkterne ved den sidst afholdte Svendeprøve ligger ved henholdsvis 33 og 66 Linier. Den Lærling, der præsterer 66 Linier, kan næsten ikke undgaa at bestaa sin Svendeprøve, da han efter de nugældende Regler faar et mægtigt Overskud i Points for denne Del af Svendeprøven. Men hvad nytter det, at han kan sætte 66 Linier paa 1½ Time, *hvis* han iøvrigt er en Klovn paa de andre Omraader. I Dag, hvor Sættemaskiner (og for mindre Virksomheder Maskinsatsfabriker) spiller en stor Rolle ved Fremstilling af skær Sats, vil en saadan Lærling faa uhyre vanskeligt ved at klare sig paa mangfoldige Bogtrykkerier.

Imidlertid er hele denne Sag under Udvikling, det gælder blot om, at alle gode Kræfter hjælper til, saa vi i Løbet af de nærmeste Aar faar gennemført en Ordning, saaledes at vore Lærlinge faar den bedst mulige Uddannelse, og at den afsluttende Prøve giver Udtryk for, hvad Lærlingen kan paa Fagets Omraade.

DANSK TYPOGRAF-FORBUND

Udbetaling af Brændselshjælp.

Fredag den 22. Februar vil der af Hjælpekassen blive udbetalt en Brændselshjælp til alle arbejdsløse Medlemmer, der i de sidste 12 Maaneder har været arbejdsløse i mindst 90 Dage. Beløbet er fastsat til 30 Kr. for Forsørgere med Børn og 20 Kr. for alle øvrige arbejdsløse. Medlemmer, der for Tiden er i Arbejde, men bliver arbejdsløse i Løbet af indeværende Kvartal, kan ogsaa erholde en Brændselshjælp af ovennævnte Størrelse, naar de har været arbejdsløse i mindst 90 Dage i de sidste 12 Maaneder.

København, 13. Februar 1935. *Forretningsudvalget.*

DANSK TYPOGRAF-FORBUND KØBENHAVNS AFDELING

afholder

ordinær kvartaarlig

Generalforsamling

Søndag den 3. Marts Kl. 13 pr.

i Folkets Hus, Enghavevej.

Dagsorden: 1. Beretning. 2. Regnskab. 3. Valg af 10 Stemmetællere (5 Sættere, 3 Trykkere, 2 Kvinder).

Medlemskort skal forevises ved Indgangen.

Styrelsen.

Efter Fællesgeneralforsamlingen afholder

SÆTTERNES UNDERAFDELING

(Sættere, Stereotypører, Galvanoplastikere, Skriftstøbere og mandlige Hjælpearbejdere)

ordinær aarlig Generalforsamling

samme Sted.

Dagsorden: 1. Regnskab. 2. Meddelelser. 3. Opstilling til Valg af 6 Styrelsesmedlemmer. 4. Valg af 4 Kontrahenter til »Social-Demokraten«. 5. Valg af 2 Repræsentanter til Bryggeriet »Stjernen«s Generalforsamling. 6. Valg af 4 Repræsentanter til Arbejdernes Fællesorganisations Brændselsforretning. 7. Valg af en Repræsentant til Arbejdernes Landsbanks Generalforsamling. 8. Valg af 7 Repræsentanter til Arb. Livsforsikringsselskabs Generalforsamling.

Medlemskort skal forevises ved Indgangen.

Styrelsen.

KVINDERNES UNDERAFDELING

afholder

ordinær aarlig Generalforsamling

Tirsdag den 5. Marts Kl. 20

i Rømersgade 22, 2. Sal til Gaden.

Dagsorden: 1. Beretning. 2. Regnskabet. 3. Opstilling til Valg af 2 Styrelsesmedlemmer samt Valg af 2 Repræsentanter til Arbejdernes Fællesorganisations Brændselsforretnings Generalforsamling.

Medlemskort skal forevises ved Indgangen.

Styrelsen.

TRYKKERNES UNDERAFDELING

afholder

ordinær aarlig Generalforsamling

Tirsdag den 5. Marts Kl. 20

Nørrevoldgade 92 (Foreningen af 1860)

Dagsorden: 1. Beretning. 2. Regnskabet. 3. Opstilling til Valg af 2 Styrelsesmedlemmer. 4. Valg af: 1 Kontrahent ved »Social-Demokraten«, 1 Repræsentant til Bryggeriet »Stjernen« og 1 Repræsentant til Arbejdernes Fællesorganisations Brændselsforretning. 5. Spørgsmaalet om Abonnement paa Bladet »Trykkeren«.

Medlemskort skal forevises ved Indgangen.

Styrelsen.

TRYKKERNES BEGRAVELSESKASSE

afholder

ordinær Generalforsamling

umiddelbart efter Underafdelingens Generalforsamling.

Dagsorden: 1. Beretning. 2. Regnskabet. 3. Valg af Styrelse og 1 Revisor. 4. Eventuelt.

Styrelsen.

FAGSKOLEUDSTILLINGEN

gæstede Søndag den 3. Febr. Holbæk, hvor Afdelingens Medlemmer samt Bogtrykkere fra hele Amtet med stor Interesse tog den i Øjesyn. Udstillingen var arrangeret paa Teknisk Skole, hvor Fagklassens Lærer, Maskinsætter *Schmidt Nielsen*, og hans Elever havde ordnet den paa en god og overskuelig Maade, og der var livligt Rykind hele Eftermiddagen. I Fagklassen var der desuden arrangeret en smuk og fyldig Udstilling af vore egne Lærlinges Arbejder, som ligeledes høstede megen Anerkendelse.

Kl. 3,30 samledes Bogtrykkere, Typografer og Lærlinge i Teknisk Skoles Festsal, hvor Bogtrykker *S. M. Olsen* bød Velkommen og gav Ordet til Bogtrykker *Nordlunde*, København, der for de interesserede Fagfæller holdt Foredrag om den elementære Stil og dens Begrænsning. Foredraget illustreredes med en Del Tegninger og Satsprøver, som ved Hjælp af Skolens Lysbilledapparat gengaves paa det hvide Lærred.

Efter at Bogtrykker Nordlunde havde besvaret et Par Spørgsmaal, gjorde den typografiske Fagklasses Lærer, *Schmidt Nielsen*, Rede for det Arbejde, Typografiærlingene udførte paa teknisk Skole, og henviste til den lokale Udstilling af Elevarbejder. Schmidt Nielsen nævnte, at der var fremsat Ønsker om et Trykkeri paa Skolen, men dette var ikke nødvendigt, hvis blot Lærlingen paa Lærestedet fik Lov at udføre sine Tegninger i Praksis, hvad der kun var en enkelt Prøve paa i den lokale Udstilling, skønt dette havde været en Forudsætning ved Fagklassens Oprettelse. Ogsaa dette Foredrag illustreredes ved Lysbilleder.

Sluttelig mindede Afdelingens Formand, *Sofus Petersen*, om den Mand, der havde givet os Lejlighed til at kunne sammenligne Elevarbejder fra de tre nordiske Lande, nemlig *L. Chr. Nielsen*, Odense, og gav en kort Skildring af hans utrættelige Arbejde for vort Fag gennem faglige Artikler og historiske Afhandlinger, et Arbejde, alle Fagfæller, unge som ældre, nød godt af og maatte sige ham Tak for.

Forud for Udstillingen havde Fagklassens Elever haft en lille Konkurrence om det bedste Udkast til en Udstillingsannonce. 7 Elever havde deltaget, og alle Udkastene var udmærkede. Der var udsat to Bogpræmier af Bogtrykker *S. M. Olsen* og Red. *Rasm. P. Nielsen;* disse tilfaldt *Bent Heinrichson*, Holbæk Amtstidende, og *Herluf Jensen*, Holbæk Amts Avis.

REVOLUTIONÆR PØLSESNAK!

Den revolutionære Fagopposition ligger ikke paa den lade Side; det er Synd at sige, men ofte siver Luften ud af Ballonen, inden den naar at blive pustet op. Det gælder for denne celebre »Arbejder-Bevægelse« i de allerfleste Tilfælde kun om at lave »Røg i Køkkenet«, *men hvad bliver der tilbage,* naar man skal finde Realiteten i dens Fremgangsmaade og Argumenter? Maaske et svedent Grin — fra Tilskuernes Front.

Selvom Kollega Lundins Foredrag »Danske Typografers Organisationshistorie gennem de sidste 65 Aar« i Virkeligheden var yderst interessant, kunde R. F. O.'s energiske Agitator, Eigil Hansen, ikke dy sig for at snakke med i den efterfølgende Diskussion. Da Foredraget i sin Helhed var en fortsat Kæde af historiske Fakta, var det jo *heller ikke det,* Eigil Hansen vilde hænge sin Hat paa.

Næh — slet ikke! I Debatten, hvor han flere Gange fik Ordet, fik man lidt at høre om Strejketaktik (der *aldeles er uden Interesse,* nu, da vi har Strejkeforbud), og jeg indser heller ikke, hvilken Forbindelse der skulde være mellem dette og vort Fags Organisationshistorie! Et lille Opkog af Eksempler fra Sømandsstrejken, som ogsaa blev serveret, genkaldte kun Mindet om et af Kommunisternes store Nederlag — *og det har sikkert ikke været Meningen* fra E. H.'s Synspunkt!

Det er ikke første Gang, Kollaga 384 forsøger at overbevise os uvidende Sjæle om R. F. O.s Aktivitet, men i de fleste Tilfælde gaar det galt! Da man i sin Tid forsøgte at realisere Tanken om Pension for Fagets gamle, mente E. Hansen — og det i fuldt Alvor — at der var andre Problemer, *som havde mere vital Interesse.* At lade Ungdommen faa flere Rettigheder og Fordele paa Bekostning af udtjente Kollegers Levevilkaar, er ravruskende *forkert!* Lige Ret for alle — Arbejde til Ungdom og en sorgfri Alderdom for Veteranerne!

København, Januar 1935.

Jacob Bebel Sørensen,
(3828).

— — —

Vi gør opmærksom paa, at der ikke for Tiden eksisterer nogen Lov, der forbyder Arbejderne her i Landet at strejke, naar Formaliteterne ellers er i Orden. Forøvrigt vilde vi finde det rigtigst, om Bebel Sørensen havde afgjort sit Mellemværende med Eigil Hansen paa Mødet i Stedet for at føre Klammeriet over i vort Fagblad.

Red.

DE ENGELSKE KOLLEGER KAN

I England findes — uberørt af de forskellige Fagforbund indenfor de grafiske Fag — en særlig typografisk Organisation, som hedder: »Printers Pension Corporation«. Denne Organisation har kun én Opgave: efter bedste Evne at understøtte eller forsørge gamle og invalide typografiske Arbejdere.

Foreningen har sine egne Hjem, og for at kunne udvide disse søger man, ud over de faste Kontingenter, at skaffe Indtægter ved at foranstalte offentlige Indsamlinger. Sidste Aars Indsamling sluttede med en større Fest, der gav et Overskud paa 102,600 Pund Sterling eller over to Millioner Kroner.

Som Eksempel paa den Mentalitet, der besjæler det offentlige Liv i England, kan anføres den Fest, som afsluttede Indsamlingen. Den var besøgt af 1100 Personer, og det var lykkedes at formaa to saa fremragende Personligheder som Lloyd George og Winston Churchill at komme til Stede som Talere.

Særlig Lloyd Georges Tale vakte Opmærksomhed. Han er jo en overordentlig spirituel og humoristisk Personlighed, og paa Talerstolen flyder hans Humor som en sprudlende Kilde.

Han havde til Emne ved denne Lejlighed valgt: »Literaturen og Pressen«. Han talte først om sig selv og om de af ham nylig udgivne Memoirer. Hans Bog tilhørte ikke Literaturen, sagde han, den var en Samling Fakta over en Periode i Menneskehedens Historie, som maatte fylde Menneskene med Bitterhed og Sorg. Om Pressen udtalte han: »Pressen er Frihedens største og mest betydningsfulde Vogter. Tyranniet begynder altid med Undertrykkelse af det frie Ord. Despotismen har aldrig nogensinde kunnet fordrage den uindskrænkede Trykke- og Ytringsfrihed. At redde sit eget og andres Liv er nok en god Gerning, men en endnu ædlere Gerning er det at hævde og kæmpe for Ordets og Tankens Frihed, at gøre Frihedens Vej bredere og mere fremkommelig for alle.«

Ogsaa Churchill hævdede Pressens Frihed: »Ordet er strængt taget det eneste, som har Evighedsværd. De varigste Mindesmærker, som Menneskene rejser, forgaar med Tiden, de forvandles til Støv og Aske, men Ordet overlever dem alle og bliver en levende Magt.«

AFDØDE KOLLEGER

Faktor Georg Hansen.

Tirsdag den 29. Januar 1935 afgik Faktor *Georg Hansen* ved Døden, 68 Aar gammel. Georg Hansen, som havde lært i »Søndagsposten« og arbejdet samme Sted et Par Aar som Svend, tog derefter paa »Valsen« og kom for ca. 42 Aar siden i H. H. Thieles Bogtrykkeri, hvor han var til kort før sin Død.

I sin Ungdom tog Georg Hansen livlig Del i Typografernes Sangforening og det dengang stærkt florerende selskabelige Liv indenfor Typograferne, men i de sidste 30 Aar har man ikke set meget til ham i Foreningslivet; dermed være dog ikke sagt, at han ikke deltog i Arbejdet for sine Kolleger. Han var stadig Medlem af Forbundet, og i den Tid, han har arbejdet i H. H. Thieles Bogtrykkeri, har han været Tillidsmand i adskillige Aar, var en lang Aarrække Kasserer for Personalets Feriekasse, ligesom han i mange Aar var Kasserer for H. H. Thieles Pensionskasse. Georg Hansen var en faglig Personlighed, en Mand, man trygt kunde henvende sig til, og faa et venligt og godt Raad. Flere unge Typografer, som i Aarenes Løb har haft sine Læreaar hos Georg Hansen, vil mindes ham med megen Agtelse. I 1918 blev Georg Hansen Faktor i H. H. Thieles Bogtrykkeri, men han var stadig den samme hjælpsomme Mand overfor Personalet.

Da G. H. i December 1934 mistede sin Hustru og et i Sandhed meget harmonisk og sjældent Samliv ophørte, var dette for ham et saa haardt Slag, at Sygdommen, der vel allerede dengang havde Tag i ham, tog fat for Alvor, og i November Maaned 1934 sagde han sin Plads op til Fratrædelse 1. Januar 1935, for at faa en tiltrængt Hvile, men allerede i December Maaned blev Georg Hansen indlagt paa Hospitalet. Den afdøde var afholdt af alle i det gamle Bogtrykkeri, og hans Minde vil leve længe.

H. J.

3 Dødsfald i Odense Lokalafdeling.

Torsdag den 31. Januar og Fredag den 1. Februar afgik vore Kolleger Haandsætterne *Marius William Hansen* og *Carl Petersen,* Andelsbogtrykkeriet, ved Døden.

William Hansen udlærtes 1894 i Middelfart Avis, og efter at have arbejdet en Aarrække paa Exprestrykkeriet, fik H. Ansættelse paa Andelsbogtrykkeriet i 1908, hvor han virkede, indtil Sygdom for et Par Aar siden tvang ham til at holde op. »Stille«-Hansen, under hvilket Navn han bedst var kendt blandt Kollegerne, var i sin Tid en kendt og skattet Sangkors-Dirigent. Han blev 62 Aar gammel.

Carl Petersen udlærtes paa Andelsbogtrykkeriet 1910 og efter at have været en Tur paa Rejse og arbejdet et Aars Tid i København kom han tilbage til Andelsbogtrykkeriet. Han var anerkendt som en dygtig Fagmand og i en Aarrække Personalets Tillidsmand. Han blev kun 43 Aar gammel.

— Mandag den 4. Februar afgik Trykker *Evald Nielsen* ved Døden efter 1½ Aars strængt Sygeleje i haabløs Kamp med Tuberkulosen. Han udlærtes i 1932 og blev kun 23 Aar gammel. *M.*

HVAD KAN DET NYTTE?

Nogle faa Tal belyser allerbedst, hvor lidt Betydning de prishævende Foranstaltninger paa vore vigtigste Fødemidler har med Hensyn til Ophjælpning af det betrængte Landbrug.

Efter meget Spektakel fra Højres og Venstres Side gik Rigsdagen i sin Tid med til at lægge en Afgift paa udenlandsk Korn. Nu, da der er gaaet et Aar, og »Kornpuljen« skal fordeles, viser det sig, at dens Indhold — 7½ Million Kr. — skal deles mellem 200,000 Landmænd i Portioner fra 12 til 60 Kr.!

Er der mon nogen, som tror paa, at disse Beløb kan hjælpe en sulten Landmand paa Benene? Derimod betyder det noget for de allerfattigste, at de skal op med nogle Kroner om Aaret til denne Pulje gennem en forhøjet Brødpris.

For ikke længe siden ophævedes den kunstige Fordyrelse af Smør og Margarine. Lad os nu ogsaa snart komme af med de kunstig forhøjede Brødpriser.

De gør ingen Landmand »rentabel«.

En kriseramt.

Pladstilbud.

I Henhold til Anvisningskontorets Regulativ, Punkt 7, gøres opmærksom paa, at ingen maa slutte bindende Aftaler om Pladstilbud, før Henvendelse er sket til Lokalkassereren i den paagældende By eller i København til Anvisningskontorets Bestyrer. Undladelse heraf medfører Karantæne.

KARNEVALET

i Morgen Aften Kl. 21—4

i Tivolis Koncertsal.

Tag med!

Der er endnu Billetter at faa à Kr. 3.00 og 1.50

GENERALFORSAMLINGER

Maribo Lokalafdeling

afholdt Lørdag den 19. Januar Generalforsamling paa »Centralhotellet«. *Formanden* aflagde Beretning fra det forløbne Kvartal og meddelte herunder, at Lonning havde tilbudt at tilbagebetale 250 Kr. af den modtagne Sygeunderstøttelse, hvilket var godkendt af Forretningsudvalget, og dermed var det Forhold bragt ud af Verden. Regnskaberne balancerede med: Hovedkassen Kr. 1.071,60, Lokalkassen Kr. 1.173,09; Beretning og Regnskab godkendtes. Til Byggeselskabet var indbetalt Kr. 17,30. Kassereren, *P. M. Lindhardtsen*, og Næstformanden, *V. Rasmussen*, genvalgtes. Til Revisor nyvalgtes *K. Larsen* med *Marcussen* som Suppleant. I Forbindelse med Generalforsamlingen afholdtes en selskabelig Sammenkomst, saa det blev sent, inden der sluttedes. —*m.*

Bog- og Akcidenssætter-Klubben i København.

Ordinær aarlig Generalforsamling afholdtes Fredag den 25. Januar 1935 i Rømersgade 22. Formanden, *K. A. Jørgensen*, aflagde Beretning. Omtalte bl. a. de Bestræbelser, der fra Klubben var gjort for at komme tilrette med de andre Brancher; der havde været holdt 5 Medlemsmøder med Emnet Marxismen. Omtalte ligeledes, at der var skrevet til Forretningsudvalget, at vi ønskede Medbestemmelsesret om, hvem der skulde lære at sætte paa Maskine, hvis en saadan blev stillet op paa Fagskolen. Sluttelig gav *Formanden* en Oversigt over Tarifsituationen, som denne havde formet sig og klargjorde Styrelsens Stilling til det fremkomne Forslag. — I Diskussionen om Beretningen deltog: *N. Chr. Hansen, Poul Petersen, Henrik Eriksen, Poulsen, Svend Johansen, Thorvald Jensen, Nielsson* og *Kaj Hansen*. Beretningen godkendtes eenstemmigt. — Regnskabet forelagdes af Kassereren, *Chr. Madsen*. Det godkendtes ligeledes eenstemmigt. — Om fremtidigt Arbejde meddelte *Formanden*, at der var arrangeret et Besøg hos Eichhoff den 13. Februar, samt at der vilde blive indkaldt til Møde om Opstilling til Styrelsesvalg i Afdelingen, ligeledes vil der blive indkaldt til Møde om Forslag til Delegeretmødet og Opstilling af Kandidater. — Til Styrelsen genvalgtes *K. A. Jørgensen* (Formand), *Rich. Steffensen* (Næstformand), *Chr. Madsen* (Kasserer) og *Svend Johansen* (Sekretær). Nyvalgt blev *Karl Eriksen*. (Henrik Eriksen frabad sig Valg). Suppleant blev *Poul Petersen*. Til Revisor valgtes *Sømberg* og som Suppleant *Viggo Faurhøj*. — Generalforsamlingen var godt besøgt. *s. j.*

Aarhus Lokalafdeling

afholdt ordinær Generalforsamling Fredag den 1. Februar 1935 i Amaliegades Forsamlingsbygning. Formanden, *Ernst Pedersen*, ønskede godt Nytaar med Haabet om, at det nye Aar vilde blive bedre end 1934. Mindede vor nylig afdøde Kollega, *V. Hansen*, og udtalte et Ære være hans Minde. Forsamlingen rejste sig.

Til Dirigent valgtes *N. P. Jørgensen*.

Sekretæren, *P. Nielsen*, oplæste Forhandlingsbogen, der godkendtes uden Diskussion.

Derefter aflagde *Formanden* Beretning for Aaret 1934, hvor bl. a. udtaltes, at beskæftigelsesmæssigt set havde Aaret ikke været gunstigt for vor Afdeling, idet Arbejdsløshedstallet har været stærkt stigende og nu havde naaet en Højde, som ingensinde før, nemlig 95, hvilket er 23,8 pCt. af vort Medlemstal i Dag. Paa samme Tidspunkt i Fjor var Antallet af ledige 73 = 19,3 pCt., i 1933: 59 = 15,5 pCt. og i 1932: 62 = 17,2 pCt. Dette store Arbejdsløshedstal er et meget alvorligt Varsko til de arbejdende Medlemmer om at indskrænke eventuelt Overarbejde til det mindst mulige, saaledes at man derigennem giver et lille Bidrag til Merbeskæftigelse. Vort Medlemsantal har i Modsætning til de to foregaaende Aar, hvor Af- og Tilgang balancerede, vist en Tilgang paa 20, hvilken Stigning jo sikkert ogsaa har haft en uheldig Indflydelse paa Arbejdsløshedstallet. Medlemstallet er i Dag 398, der fordeler sig saaledes: 4 Faktorer, 68 Maskinsættere, 63 Trykkere, 176 Haandsættere, 6 Sætter-Trykkere, 8 Stereotypører, 15 mandlige og 55 kvindelige Hjælpearbejdere, 2 anden Livsstilling samt 1 Principal. Endvidere udtaltes, at der i

Aarets Løb var oprettet en Ekstra-Understøttelseskasse for Medlemmer, der er udgaaet med al Forbundsunderstøttelse. Af Tarifsager var der i Aarets Løb behandlet en Sag hos et større Firma, der havde meddelt, at det for Fremtiden vilde lukke Porten ved Arbejdstidens Begyndelse. Sagen var ordnet i vort Favør med Henvisning til Paragraffen angaaende Bøder. Ligeledes havde man behandlet en Underbetalingssag, der resulterede i Efterbetaling. En Afskedigelsessag og 2 Paalæggersker, der var genantaget. En Mægling angaaende Erstatningsspørgsmaal. Omtalte ligeledes den nye Husoverenskomst mellem »Demokraten« og Personalet. Der har i Aarets Løb været afholdt 18 Styrelsesmøder, 6 ordinære og 3 ekstra Generalforsamlinger, 2 Tillidsmandsmøder, 1 Fagmøde og 1 Diskussionsmøde med Sigv. Hellberg som Indleder. Af Festligheder har der i Aarets Løb været afholdt 5, 1 Filmsforestilling, 1 Teaterforestilling og 1 Udflugt for de arbejdsløse. Omtalte til Slut de indsendte Statistikskemaer og nævnede her Gennemsnitslønnen for de forskellige Brancher i Aarhus. Efter Aarsberetningen gav *Formanden* et Par Oplysninger til den oplæste Forhandlingsbog. Omtalte her et Møde, Styrelsen havde haft med Aarhus Stiftstidendes Personale angaaende Overarbejdet, og meddelte, at ogsaa andre Trykkeriers Personaler vilde blive indkaldt til Møde sammen med Styrelsen for at høre Personalernes Stilling til Spørgsmaalet Afspadsering for udført Overarbejde, og om der var Muligheder for Ansættelse af nogle af vore arbejdsløse Kolleger. Der udspandt sig en kort Diskussion om Beretningen mellem *Aage Larsen* og *Formanden*, hvorefter Beretningen godkendtes enstemmigt.

Kassereren, *Chr. Rostgaard*, oplæste derefter de reviderede Regnskaber, der for Hovedkassens Vedkommende balancerede med Kr. 27.947,75, Lokalkassen med Kr. 3.158,97 og Ekstra-Understøttelseskassen med Kr. 1.340,10. Alle Regnskaberne godkendtes.

Der bevilgedes følgende Pengeløb: Elevpræmier til Teknisk Skole: 20 Kr., Lærlingeafdelingen 25 Kr., Sekretæren til Porto og Materiale 25 Kr. og til Bespisningen for arbejdsløse 25 Kr. *C. Aage Larsen* vilde dog anbefale, at man stemte imod sidste Bevilling; denne vedtoges dog med stor Majoritet.

Under Eventuelt rettedes der et Par Forespørgsler til Formanden, der besvaredes.

Hjælpekassen afholdt derefter Generalforsamling. Kassereren oplæste Regnskabet, der balancerede med Kr. 7.140,49, hvilket godkendtes. *P. N.*

— — —

Bogtrykfagets Lokalsygekasse afholdt Generalforsamling den 1. Februar 1935. — Forhandlingsbogen oplæstes og godkendtes. Regnskaberne balancerede for Juli Kvartal 1934 med Kr.3.509,92 og for Oktober Kvartal 1934 med Kr. 3.861,41, Kassens Formue Kr. 1.100,00. Regnskaberne godkendtes enstemmigt.

Den afgaaende Formand *P. C. Christiansen*, genvalgtes med Akklamation; ligeledes genvalgtes den afgaaende Revisor *Carl Knudsen* med Akklamation; som Revisorsuppleant nyvalgtes *Sofus Nees*. — Derefter hævedes Mødet. *H. H.*

LÆRLINGESPALTEN

Københavns Lærlingeafdeling.

Lærlingeafdelingen har fra Bogtrykker Louis Højer, som har udgivet en Bog med Titlen: »Vejledning i Sætning«, faaet Tilbud om en reduceret Pris for vore Medlemmer. Den interessante og lærerige Bog vil saaledes være at købe for Kr. 2,50 (ellers 3,00). Bestillinger modtages paa Kontoret og af Styrelsen.

Styrelsen.

Kolding Lærlingeafdeling

afholdt Lørdag den 2. Februar sin 15 Aars Stiftelsesfest paa Hotel »Royal«. Festen, der var arrangeret som en Jubilæumsfest, fik et overmaade vellykket Forløb. Den indledede med fælles Kaffebord. Alle Medlemmer deltog. Der holdtes flere Taler, og nogle Sange blev sunget, hvorefter der var Underholdning af forskellig Art. Musiken spillede derefter op til Dans i de smukt dekorerede og illuminerede Lokaler. Ved 1-Tiden blev der serveret Smørrebrød, og her holdt Fagforeningens Tilsynsmand, Typograf *Andersen*, en Tale til Lærlingene. Han sluttede med at udbringe et Leve for Lærlingeforeningen. *Sekretæren.*

Silkeborg Lærlingeafdeling

afholdt Generalforsamling Fredag den 25. Januar. Alle Medlemmer var mødt. *Formanden* aflagde Beretning, og *Kassereren* oplæste det reviderede Regnskab; begge Dele godkendtes. Derefter genvalgtes *Erik Poulsen* til Sekretær. Under Eventuelt førtes en livlig Diskussion, og Generalforsamlingen sluttede med fælles Kaffebord.

Efter Kaffebordet holdt Typograf *Rudolf Jensen* et udmærket og interessant Foredrag om, hvilken Betydning det har for en Lærling at være organiseret. *E. P.*

SMAAT FRA NÆR OG FJERN

Karnevalsbilletter er endnu at faa paa Kontoret og hos Anton Jensen. Forsaavidt der endnu er Billetter tilovers, vil der kunne sælges fra Kontoret indtil Lørdag Kl. 13.

Københavns Trykkerklub henleder Opmærksomheden paa omstaaende Annonce angaaende Foredrag.

Assens Afdelingens Generalforsamling. Da der i Referatet af Afdelingens Generalforsamling fejlagtigt er refereret, at jeg skulde have omtalt det fraværende Medlems »noget uheldige Forhold til Afdelingen«, skal jeg gøre opmærksom paa, at jeg omtalte det uheldige Forhold mellem to Medlemmer. — Det er dog en Forskel. — Forøvrigt konstaterer jeg, det er første Gang, Sekretæren har refereret en Generalforsamling herovre fra. *A. Hansen-Møller.*

For Frihandel. Arbejdernes faglige Landsorganisation i Czekoslovakiet har paa en nylig afholdt Kongres bl. a. udtalt sig for »Afskaffelse af alle Hindringer for Verdenshandelen og navnlig for en Nedsættelse, ja, fuldstændig Ophævelse af Tolden«.

Det finske Parlament har besluttet, at kommercielle og industrielle Virksomheder, i hvilke Staten har Aktiemajoriteten, fremtidig hverken maa tilhøre en Arbejdsgiverorganisation eller en Salgsorganisation (Ringe eller lignende).

En samlet Angrebsmagt. Arbejdernes faglige Landsorganisation i Belgien har paa en ekstraordinær Kongres udtalt sig for en Forening af den belgiske Arbejderklasses politiske og faglige Organisationer i en samlet Angrebsmagt. »I Samarbejde med Partiet skal Landsorganisationens Bestyrelse føre en Politik, der tager Sigte paa at samle alle Ofrene for den nuværende Krise for indenfor en nær Fremtid at styrte den siddende Regering og erstatte den med en Regering, hvis Program omfatter vor Arbejdsplan og som øjeblikkelig gaar i Gang med Arbejdsløshedens Afskaffelse.«

Søndagshvilen i det kristelige Østrig. En af den kristelige østrigske Regerings nye Gerninger bestaar i, at de underordnede Myndigheder har faaet Beføjelse til at afskaffe Søndagshvilen i Handelsvirksomheder. De af de »gudløse Marxister« indførte Bestemmelser kan i enkelte Tilfælde forringes med indtil 6 Arbejdstimer pr. Søndag.

Er de løbet med Kassen? I tyske Typografkredse gaar der Rygter om, at Formanden for det tyske Typograf-Forbund sammen med fem andre Medlemmer af den nazistiske Ledelse har rystet det tredie Riges Støv af Fødderne og forsvundet med ca. en Million Mark af Forbundskassen.

Nazistiske Vandaler har ødelagt Mindesmærkerne for Karl Liebknecht og Rosa Luxemburg paa Kirkegaarden i Friedrichsfelde ved Berlin.

De udenlandske Arbejdere i Belgien. Gennem Forordning er den belgiske Arbejdsminister bemyndiget til at fastsætte en bestemt Kvotient for de i industrielle og kommercielle Virksomheder beskæftigede udenlandske Arbejdere, hvorved han skal gaa frem i Forstaaelse med de mest repræsentative Arbejdsgiver- og Arbejderorganisationer.

Tak. En hjertelig Tak for udvist Opmærksomhed paa min 70 aarige Fødselsdag. *C. V. Petersen.*

FAGTEKNISK SAMVIRKE

Københavns Kreds.

Onsdag den 20. Februar Kl. 8 taler *K. A. Jørgensen* om *»Typografien som Udtryk for Tiden«*. Mødet holdes i vore Lokaler, Rømersgade 22, 2. Sal til Gaden.

DANSK TYPOGRAF-FORBUND
BOGTRYKFAGETS ARBEJDSLØSHEDSKASSE
VESTERGADE 5, 1. SAL, KØBENHAVN K.

Kontorerne

er aabne for Ind- og Udbetaling fra 1—3, *Lørdag 11—1*, samt *Fredag* og *Mandag Aften Kl. 5—6,30*. Telefon 4331.

Formanden

træffes som Regel til samme Tider. Telefon 13,331.

Anvisningskontoret

Telefon 4331. Før Kl. 9 Form. og efter 6 Aften gennem Ryvang 1683. Telegramadr.: Typforbundet, København.

Kvindeafdelingens Formand,

Fru Alfrida Andersen, træffes indtil videre første Mandag i hver Maaned Kl. 5—6 paa Kontoret, Vestergade 5.

FORENINGSMEDDELELSER

Kvittering for modtagne Oktober Kvartals Regnskaber.

7. Februar: Roskilde pr. Bl. 900,00, Kt. 960,85, ialt 1860,85. Dermed er samtlige Regnskaber indgaaet.

København, den 12. Februar 1935. *Forretningsudvalget.*

Tilskud fra Hovedkassen

er efter lovformelig Begæring tilsendt følgende Afdelinger:

6. Februar: Nykøbing F. 300,00, Odense 2000,00, Silkeborg 500,00; 7. Februar: Hjørring 300,00, Nyborg 300,00; 8. Februar: Roskilde i St. f. en Del af Oktbr Kv. Oversk. 900,00; 11. Februar: Nykøbing M. 400,00.

København, den 12. Februar 1935. *Forretningsudvalget.*

Nye Medlemmer.

København: Sætter Frode Jensen, udl. 4. 2. 35 hos Vejle & Sønner (arb. s. St.), Trykker Emil Hansen, udl. 1. 2. 35 hos Ehbrecht (arb. s. St.), Paal. Rita Inger Børne, udl. 29. 1. 35 i »Recato« (arb. s. St.)

Nyborg: Trykker Jens Chr. Sørensen, udl. 15. 2. 35 hos C. Schønemann.

Tiltraadte.

København: 1195 Otto Andersen fra Rejse (arbl.), 1588 Hans Eliasen fra Rejse (arbl.), 7237 Ove Christensen fra Nykb. F. (arbl.), 5775 Aage Bruhn fra Rejse (arbl.), 5117 Andrea Larsen fra Køge (arbl.), 6243 Søren Rasmussen fra Aarhus (Poul Frederiksen), Hj.arb. Verner Vagn Poulsen fra Bogbinderne (Rud. Olsen).

Aarhus: 7355 Holger Willy Laursen (arbl.). Esbjerg: 6841 E. Borch (arbl.). Køge: 3443 Halvor Rasmussen (Ottosens Bogtr., Haarlev). Odense: 3218 Oluf Mar. Petersen (arbl.). Silkeborg: 3477 Aage Sørensen (arbl.).

Fratraadte.

København: Paal. Anna Knudsen til Kv. Arb. Forbund, 2900 Helge Knudsen paa Rejse, 1284 John Back paa Rejse.

Aarhus: 6739 Jørgen Fischer paa Rejse, 6243 S. Wissing Rasmussen til København i Pl., 3912 J. M. Jensen paa Rejse. Esbjerg: 3477 Aage Sørensen til Silkeborg (arbl.). Haslev: 3443 H. Fonnesbech Rasmussen til Køge i Pl. Kolding: 5775 Aage Bruhn paa Rejse. Køge: 5117 Andrea Thimm Larsen til København (arbl.). Nykøbing F.: 7237 Ove Christensen til København (arbl.). Skjern: 7385 Holger W. Laursen til Aarhus (arbl.).

Udmeldt.

København: 481 Svend Nielsen (fratraadt Faget).

KLUB-ANNONCER

KØBENHAVNS TRYKKERKLUB

Tirsdag den 19. Februar Kl. 20 i »Patricia«
Fælledvej 4

Fortsætter vi Foredragsserien:

Arbejdsløsheden, dens Aarsag og Midlerne imod den.

Aftenens Indleder:

Folketingsmand Knud Kristensen
Partiet Venstre.

Efter Foredraget Diskussion.
Alle Trykkere er velkomne.

Mød talrigt, det bliver en interessant Aften.

SYGEMELDINGER
maa omgaaende meldes til Kontoret.

ANNONCER

Flink yngre Akcidenstrykker

kan straks faa Plads. — Billet mrkt. »41« modtager »De grafiske Fag«, Ny Kongensgade 16 A.

Yngre Paalæggerske,

vant til Diegelarbejde, antages. Billet mrkt. »42« modtager Ekspeditionskontoret.

Forbundter.

Lærling fra Provinsavis- og Akcidenstrykkeri (har staaet 4 Aar i Lære) søger Plads. Billet mrkt. »39« til Ekspeditionskontoret.

E. L. SATSSKIBE er de bedste og billigste, fremstilles ogsaa i amerikansk Udførelse paa

ERIK LEVISONS

Specialværksteder for moderne Sætterimøbler og Inventar

Rutineret Annonce- og Akcidens-

sætter (i Arbejde) søger Plads straks eller senere. Alsidig Uddannelse. Gode Anbefalinger haves. Billet mrkt. »36« modtager Ekspeditionskontoret.

En god, brugt

Hurtigpresse

til 5-spaltet Avis (71×49 cm.), som bliver ledig ved Køb af større Maskine, er straks til Salg for 1.000 Kr.

Gornitzkas Bogtrykkeri,
Allinge, Bornholm.

A/S F. L. BIE Valdemarsgade 14
København V.

TELEFONER: CENTR. 6518, 6519 & 8062

GRAFISK FAGFORRETNING

Stort Lager af alle grafiske Maskiner

leverer bedst og billigst fra Lager forniklede Tænger, Aale, Vinkelhager og alt andet Tilbehør for Trykkeriet og Sætteriet

ADOLPH WULFF

fører alle Artikler for Bogtrykkere

MASKINER - SKRIFTER - FARVER

fra de bedste Fabrikker

Valsemassefabrik og Valsestøberi
Brugte Maskiner haves altid paa Lager

GOTHERSGADE 8 KJØBENHAVN K.

TELEFON CENTRAL 39 OG 5539

TANDLÆGE EDV. MØLLER

KØBMAGERGADE 30 II

KONSULTATIONSTID 10-3½, 6-7 EFTM. TELEFON 9181

FRITZ MÜLLER

Grafisk Fagforretning • Landskronagade 61

Skrift, Messinglinier, Blindmateriel

Alle tekniske Artikler for Faget, Maskinbaand, Værktøj
Farver til alt grafisk Arbejde

Telf. Centr. 10291

TANDLÆGE VIGGO JENSEN

KLAREBODERNE 2 II, HJ. AF KØBMAGERGADE 40

KONSULTATIONSTID FRA 10—7
ONSDAG OG LØRDAG FRA 10—3½
TELEFON BYEN 6700

CONTRASOL-FARVER

Drøjere
Renere
Ultra lysægte
Bedre
Intensive
Nye Farver
fra **DRUBIN**

Redaktør: FR. NIELSEN, Egøjevej 3, Køge. - Telefon 533.

Ekspeditør: KARL SØRENSEN, Vestergade 5, 1ste Sal, København K.

Abonnement gennem Postkontorerne 1 Kr. 50 Øre Kvartalet.

Annoncer 35 Øre pr. Petitlinje (pladss. Medl. 25 Øre). 26 Gange og derover Rabat.

INDUSTRI TRYKKERIET - BERNH. SCHMIDT - KØBENHAVN

TYPOGRAF-TIDENDE

ORGAN FOR DE TYPOGRAFISKE ARBEJDERES INTERESSER

NUMER 8 KØBENHAVN DEN 22. FEBRUAR 1935 62. AARGANG

500 MAND KRÆVER ARBEJDE

I.

Der er en socialøkonomisk Sætning, der lyder saaledes: *Et socialt Spørgsmaal opstaar først, naar de sociale Forudsætninger er til Stede.* Saa langt tilbage, man kan følge Menneskenes Historie, kan Sandheden i denne Sætning paapeges. At de *sociale Forudsætninger* i høj Grad er til Stede for en Løsning af *Arbejdsløshedsspørgsmaalet,* vil ingen vove at benægte. Der er nemlig ikke længere Tale om »det normale Antal arbejdsløse« (Folk, der ikke *vilde* bestille noget) eller »den nødvendige Reserve«, de 7 magre og de 7 fede Aar, om Opgangstider og Nedgangstider. Vi staar overfor det konkrete Spørgsmaal: *at der i Dag findes Millioner af Mennesker, som ikke har den fjerneste Udsigt til at finde Beskæftigelse.*

Det er den Realitet, man skal have for Øje, naar man beskæftiger sig med Arbejdsløshedsproblemet.

Under Laugs-Forfatningen var den økonomiske Forudsætning den: *at enhver Lærling, naar Tidens Fylde kom, kunde blive Mester.* Der forelaa intet socialt Spørgsmaal for Datidens Svende, fordi Svendetiden var rent midlertidig; efter et Par Vandreaar til fremmede Lande for at søge yderligere Uddannelse vendte Svenden hjem og blev Mester.

Men efterhaanden førte Udviklingen og den stigende Produktion i Forbindelse med Arbejdsredskabernes stadige Forbedring med sig, at det blev vanskeligere og vanskeligere for Svendene at blive Mestre, og under Kapitalismens Gennembrud i Slutningen af det 18. Aarhundrede sker der det, at Rammerne for Haandværker-Laugenes økonomiske Liv fuldstændig sprænges, og vi staar overfor den sociale Kendsgerning, *at Titusinder af Svende for stedse udelukkes fra nogensinde at blive Mestre,* og som under den forandrede Produktionsform (Maskintekniken) drages ind i Fabrikerne som *Lønarbejdere,* og samme Skæbne rammer Titusinder af smaa selvstændige Haandværkere.

Vi staar nu i den Udviklingsperiode, hvor den økonomiske Forudsætning for den *frie* Konkurrence: *at den, der vil arbejde, ogsaa vil være i Stand til at skaffe sig Arbejde,* reelt er ophørt at eksistere.

Som for et Aarhundrede siden Titusinder af Svende maatte opgive nogensinde at blive Mestre, saaledes er der nu sket det, *at Millioner af Lønarbejdere maa opgive Haabet om nogensinde at faa Arbejde,* indtil en *fundamental Omorganisering* af det nuværende Produktionssystem har fundet Sted.

Det er Udviklingen.

Socialøkonomien lærer os, at vi Mennesker ingen Indflydelse har paa den økonomiske Udvikling; den gaar sine Veje. Vi har kun den Opgave at udfylde de Huller, som Udviklingen slaar.

Den økonomiske Udvikling (Maskintekniken i Forbindelse med Rationaliseringen) har her i Landet sat over 100.000 Arbejdere paa Gaden uden fjerneste Haab om at faa Beskæftigelse. (For de grafiske Fags Vedkommende staar der i Dag 500* Mand paa Gaden).

Hvad Statsmagten nu vil gøre for at skaffe de Hundrede Tusinde Arbejdere den mest fundamentale Rettighed af alle Rettigheder: *Retten til Arbejde!* er i Øjeblikket det store Problem, som beskæftiger hele Verden.

De sociale Forudsætninger er i høj Grad til Stede for en Løsning af Tidens største sociale Problem.

Understøttelse slaar ikke længere til.

Problemets Løsning staar i saa intim Forbindelse med en fuldstændig Omorganisering af det nuværende økonomiske System, at hvad enten det passer Magthaverne eller ej, saa *skal* disse — *eller andre!* til at »pille« ved den private Ejendomsret til Produktionsmidlerne (Arbejdsredskaberne).

Først 40 Timers Ugen. Saa almindelig Socialisering. Udtrykt i et Ord: *Planøkonomi.*

Det er den Vej, der fører til Maalet og ud af Elendigheden.

— — —

I Typografernes, Bogbindernes og Kemigrafernes respektive Porte møder der Uge efter Uge et stort fast Klientel af arbejdsløse og henter en karrig Understøttelse. Det er de udstødte. En skønne Dag er »Porten« bleven Socialkontoret — og de er gaaet ind til fast offentlig Forsørgelse.

Rundt omkring paa de igangværende Virksomheder staar der desforuden Snese af Arbejdere

* Tallet er meget større. Den 31. December 1934 var der alene i vort Forbund 1000 arbejdsledige. Red.

og venter i Spænding paa, hvad Fredagen vil bringe: »Fortsat Arbejde eller »Porten«. Det er de delvis beskæftigede, de »normale arbejdsløse«, for hvem der endnu er Haab om ved Dødsfald eller Faktorens særlige Bevaagenhed at komme indenfor.

Det er Vilkaarene for den grafiske Arbejder.

Men hvorledes klarer Bogtrykkeren sig?

Ja — medens Typografen efter en Uges Arbejdsløshed vil være henvist til Arbejdsløshedskassen eventuelt Socialkontoret, saa vil Bogtrykkeren selv i den værste Krisetid være sikret det daglige Brød (og lidt til). For han besidder (behersker) Arbejdsredskaberne.

Men Forholdet er — trods dette — ikke desto mindre det, at Bogtrykkerne i Øjeblikket fører en sejg og hensynsløs Kamp for at holde Virksomhederne i Gang og Vekslerne fra Livet. Konkurrencen indbyrdes i Forbindelse med Boghandlernes og Reklamebureauernes stigende Krav om *Kvalitetsarbejde* til *minimale* Priser, har i høj Grad bidraget til, at Bogtrykfaget er blevet et *skidt* Erhverv. At Bogtrykkeren selv bærer Skylden herfor, er en anden Side af Sagen. Men det forrykker ikke den Kendsgerning, at de Vilkaar, hvorunder den grafiske Arbejder og Arbejdsgiver maa virke, er yderst slette. (Sluttes.)

København, 15. Februar 1935. *M. A. Larsen.*

FRA DEN ØVRIGE VERDEN

Indskrænkning i Pressefriheden.

Østrig har fornylig faaet en ny Lov om Udgivelse af Blade. Loven bestemmer, at Udgivelse af Aviser, Tidsskrifter og andre Tryksager, der udkommer mindst én Gang om Maaneden — selv om de udsendes i uregelmæssige Terminer — kun er tilladt efter Bevilling af den dertil bemyndigede Sikkerhedsdirektør. Bevillingen kan gøres afhængig af visse Betingelser, ligesom den kan gives med Indskrænkninger. Kun uberygtede Personer kan komme i Betragtning ved Tildeling af Bevillinger, og dersom en Ansøgers statsborgerlige Forhold ikke er i fuldstændig Orden, bliver Bevillingen ogsaa nægtet.

Den nye Lov bestemmer endvidere, at Sætteren eller Trykkeren ikke mere som hidtil kan gøres ansvarlig for et Blads Indhold, men Ansvar kan kun gøres gældende overfor Ejeren og den ansvarlige Udgiver. Selvom dette er en Forbedring, virker Loven paa den anden Side som en stærk Indskrænkning af Pressefriheden, hvilket desværre vil virke uheldigt paa Beskæftigelsesgraden i Faget.

40 Timers Ugen og dens Følger.

Dr. A. Meissner, den czekiske Socialminister, meddeler, at ifølge Fabrikinspektørens Opgørelse for September og Oktober 1934 er 40 Timers Ugen nu indført i 776 Fabriker med 69.624 Arbejdere. I 1.545 Bedrifter med 125.323 Arbejdere var Arbejdstiden kortere end 40 Timer ugentlig. I 7.700 Fabriker med rundt 500.000 Arbejdere var den ugentlige Arbejdstid 48 Timer. Ministeren mener, at saafremt Arbejdstiden systematisk og konsekvent kunde nedsættes med en Sjettedel, vilde Tallet paa de arbejdende dermed blive forøget med en Femtedel eller omtrent 100.000 Personer. Dette vil sikkert ikke være muligt under de givne Forhold og Vanskeligheder, men Ministeren tror at »holde sig indenfor Rammen af nøgterne Overvejelser, naar han skønner, at Indførelsen af 40 Timers Ugen i Fabriksvirksomheder med 500.000 Arbejdere vil betyde en øjeblikkelig Stigning i de beskæftiges Antal med 10 pCt. eller 50.000«.

SOLSTRAALEFORTÆLLING

Redaktøren af Svensk Typ.-Tidning, Kollega *Nils Wessel*, der i September Maaned deltog i den czekoslovakiske Typograf-Kongres, fortæller følgende lille Episode fra sin Hjemrejse:

Vi havde i Stockholm erholdt Meddelelse fra Schweiz om, at der blandt de i Koncentrationslejren i Liepeja (Libau) indespærrede befandt sig en af Lederne af det letlandske Typograf-Forbund, og at hans Familie befandt sig i stor Nød. Den svenske Forbundsstyrelse havde vedtaget af de bevilgede Midler til de tyske Flygtninge at yde den indespærredes Hustru en Hjælp, og det blev overdraget mig at bringe hende denne. Kollega *Grundbacher* havde arrangeret et Møde mellem hende og mig paa Flyvepladsen i Riga.

Da Flyvemaskinen med mig landede, stod en midaldrende Dame ventende ved Udgangen. Det var hende. Under den halve Times Ophold fik jeg en klar Skildring af, hvad Arbejdernes Forkæmpere havde maattet lide under de ulykkelige Majdage, da Nazisterne tog Magten i Letland . . .

Jeg har næppe nogensinde set en saa intensiv Glæde, som den, hun udviste over de svenske Kollegers Gave. Den var mere end velkommen. Hun bad mig tusind Gange hilse de varmhjærtede svenske Kolleger og takke dem for deres venlige Omtanke, og da Afskedens Stund kom, gav hun mig en stormende Omfavnelse og — kyssede mig midt paa Munden.

ARBEJDERLITERATUR

Fontamaro. Af Ignario Silone. Oversat af Højskolelærer Hagmund Hansen. Forlaget »Fremad«. 180 Sider. Pris 2,90 for Bogkredsens Medlemmer. I Boghandelen 4,50.

Atter bringer Bogkredsen et literært Værk frem for de danske Arbejderlæsere, et Værk, der er oversat til Masser af Sprog og overalt er modtaget med Anerkendelse.

Det er sikkert første Gang, at der paa Dansk foreligger en Bog som denne, der skildrer den italienske Landalmues Kaar under Fascismen. Fattigt og elendigt er det for denne undertrykte Almue, snydt og bedraget bliver den af de herskende Magthavere. Klart vises hele Fascismens Væsen: Vold og Magt er Løsenet for Sortskjorterne. Det er en ukendt Verden, der rejser sig for Læserne af denne absolut anbefalelsesværdige Bog.

Bogkredsen fortjener Tak for de udenlandske Værker, der ikke før var tilgængelige, men det maa dog alligevel tilraades, at have Opmærksomheden henvendt paa mere hjemlige Forhold, f. Eks. svenske og norske Arbejderromaner, og heller ikke glemme de danske Forfattere, og hvis en af disse kan frembringe en Bog af høj literær Standard, bør den ikke kasseres, selv om dens sociale Tone ikke skulde være saa stærk som ønskelig. *V. H.*

DANSK TYPOGRAF-FORBUND

Stentrykkeriernes mandlige og kvindelige Hjælpearbejdere.

Ved et Møde d. 19. Februar sluttedes følgende Aftale:

Den mellem Dansk Litografflaug (København undtagen Bliktrykkerierne) og Dansk Typograf-Forbund gældende Tarif forlænges til den 1. Februar 1937 med følgende Ændringer:

§ 1 A, 1. Stk.: I femte Linie ændres Kl. 18 til Kl. 17.

§ 1 B: 20 pCt. Satsen ændres til 15 pCt.

§ 3, 2. Stk.: 4 og 3 Dages Ferie ændres til henholdsvis 5 og 4 Dages Ferie.

§ 13, 4. Stk. udgaar. Paragrafen tilføjes: Udover Lønnen tillægges der mandlige Trykkeriarbejdere et ugentligt Smudstillæg paa Kr. 1,00.

§ 23 tilføjes: Ingen Erstatningssag kan forfølges længere end 2 Aar tilbage i Tiden.

Tillægsbestemmelser:

De ovenstaaende Ændringer træder i Kraft fra og med Lørdag den 23. Februar 1935.

Nærværende Tarif kan opsiges med 3 Maaneders Varsel til en 1. Februar, dog tidligst til Ophør den 1. Februar 1937.

Skulde der ved Lov eller ved Overenskomst mellem Arbejdsgiverforeningen og De samvirkende Fagforbund blive gennemført generelle Bestemmelser vedrørende Arbejdstid eller Løn, vil saadanne Bestemmelser ogsaa blive gældende for nærværende Tarifomraade, men i saa Fald kan dog hver af Parterne med 3 Maaneders Varsel opsige Tarifen til Ophør 1. Februar 1936.

Skulde Pristallet for Leveomkostningerne stige eller falde med 10 Points (jfr. Pristallet Juli 1934), kan hver af Parterne ligeledes med 3 Maaneders Varsel opsige Tarifen til Ophør 1. Februar 1936.

København, den 19. Februar 1935.

For Dansk Litografflaug:

K. V. Koch, Andr. Hansen, J. P. Jensen.

For Dansk Typograf-Forbund:

Sigv. Hellberg, O. A. Lundin, Alfrida Andersen, Karl Sørensen, Jul. Schrøder.

Efter at vort Fags Hoved-Overenskomst i Efteraaret bragtes i Orden, har vi maattet afvente Litografflaugets Forhandlinger med Litograf-Forbundet, forinden vi kunde komme til at tale med Litograferne om den sædvanlige Aftale i Tilslutning til vor Hovedoverenskomst (med nogle Afvigelser), som fastlægger Arbejds- og Lønforholdene for mandlige og kvindelige Trykkeriarbejdere i Stentrykkerierne.

Basis er som sagt i alt væsentligt den samme som i vor Hovedtarif, men visse Afvigelser har der altid været.

Efter at Litograf-Forbundet nu har sluttet Aftale med Litografflauget uden at opnaa den Ferie-Udvidelse, som vor Tarifaftale med Bogtrykkerne i Efteraaret bragte *os*, var det os klart, at Udsigten for os til at opnaa denne à jour-Føring af Feriebestemmelserne for Stentrykkerierne vilde møde stærk Modstand.

Det viste sig ogsaa, at paa dette Punkt havde Litografflauget stillet sig afgjort paa Afvisningens Standpunkt. Tværtimod forelagde de os en Række Krav om Forringelser af vore Arbejdsbetingelser, Krav, som vi selvfølgelig maatte pure afvise.

Resultatet blev, at Aftalen i Overensstemmelse med Hoved-Tarifen forlængedes paa 2 Aar og med de samme Ventiler, der muliggør Opsigelse i Løbet af eet Aar.

De to laveste *Ferie*satser udvides begge med een Dag (gælder ogsaa ved Ferie*godtgørelse*).

Den Adgang, der hidtil har været til at lægge de mandlige Trykkeriarbejderes daglige Arbejdstid indenfor løbende 9½ Time, ophæves; herefter skal Arbejdstiden være gennemgaaende 8 Timer, afbrudt af højst ¾ Times Spisepause.

Den normale Arbejdstid skal herefter for *alle* (baade mandlige og kvindelige) slutte senest Kl. 17 (hidtil Kl. 18).

De mandlige Trykkeriarbejdere tillægges 1 Krone ugentlig som Smudstillæg (udover Lønnen).

Forlægningsskalaen bliver som i Hoved-Tarifen.

De nye Bestemmelser gælder for den Lønningsuge, der begynder paa Lørdag den 23. ds.

OSLO-BREV

Det har i lengere tid været ført forhandlinger mellem landsorganisasjonen og arbeidsgiverforeningen angående en hovedavtale som skulde omfatte alle fag. Partene har nu opnådd enighet. Forslaget skal gå til uravstemning. Blandt de ting man merker sig i overenskomsten er tillitsmannsinstitusjonen som er anerkjent og at en tillitsmann skal ha 4 ukers opsigelse. Ennvidere er Landsorganisasjonens kongres' vedtagelse angående avstemningsregler blitt vedtatt av partene, stortingets upopulære regler for avstemninger er således satt ut av kraft. Partene er blitt enige om at man skal anvende den kollektive opsigelsesform og derved er en høiesterettsdom, som fastsatte den individuelle form for opsigelser ved tariffrevisjoner, ophevd. Naturlig viser hovedavtalen preget av kompromisser, men vil dog tros alt bety en hel del for de svakere arbeidergrupper. Hovedstyret i N. C. f. B. har derfor enstemmig anbefalt typografene å stemme for forslaget. Forhandlingene om lønns- og arbeidsvilkår pågår nu for noen fag. Typografene har som bekjent ikke tariffrevisjon før næste år.

*

Politiet arresterte for en tid siden 4 politiske flyktninge, blandt disse var en tysk typograf. Arbeiderpartiet gikk god for ham, at han ikke skulde »stikke av«, vi har her en flyktningskomité, som tok sig av flyktningene, denne komité skal nu svare for sin misgjerning, det er bare et spørsmål om man tør straffe dette uegennyttige arbeide.

*

På den politiske front har det i de siste uker været utfoldet sterk aktivitet, borgerpartiene har gjort alt for å hindre at det blev arbeiderregjering. Efter mange og lange forhandlinger er dette lykkes. Det er også et stort spørsmål om ikke dette var den beste løsning. Arbeiderregjering uten å ha flertallet i stortinget er efter min mening en farlig affære og vi husker godt hvorledes det gikk siste gang vi hadde regjerings-»makten«, efter en uke var den ferdig!

*

Arbeidsledigheten er gått meget ned i vårt fag. Den 30. november var det 341 av våre medlemmer arbeidledige, dette utgjør ca. 9 pCt. mot ca. 13 pCt. samme tid i fjor.

*

Forbundet har hatt valg på ny formann efter Hindahl, den nuværende sekretær *Emil Torkildsen* blev valgt, han fikk omtrent samtlige stemmer, ialt 2.445. Som sekretær valgtes *Severin Arnesen* med 1.468 stemmer, hans motkandidat Bernh. Berentsen fikk 1.001 stemmer. Arnesen som er 35 år gammel vil være kjent fra Dansk Typograf-Forbunds siste landsmøte hvor han representerte vårt forbund.

*

L. O.s kongress besluttet at norske fagorganiserte arbeidere ikke skulde konkurere med tyske idrettsmenn så lenge Hitlerregiment bestod. En skiløper trosset dette forbud og har

nu fått sin straff — han er ekskluderet av sin fagforening. Borgerpressen raser og påkaller stortingets bistand for å beskytte de forfulgte uskyldigheter. Kongressens vedtak kommer til å få betydning for årets bekjente Holmenkoll-løp — her kommer det ingen arbeidere, som er fagorganiserte, til å starte og da de mest fremtredende skiløpere er arbeidere, får tyskerne for en gangs skyld chanser til litt sølvtøi.

*

Arbeiderbladet har nu tatt i bruk sin nye rotasjonsmaskine. Betegnende for bladets sterke fremgang er at vi nu har skandinaviens største oplag, når det gjelder arbeiderpressen.

*

Landsorganisasjonens medlemsantall stiger jevnt og sikkert. Det har nu passeret 165.000. Av de grupper, som kan fremvise den største fremgang, er restaurantpersonalet, fiskere og kontor- og handelsfunksjonærene. Den samlede fremgang i den siste femårsperiode er ca. 40.000. Også arbeiderpartiet kan notere stor fremgang og et synlig resultat er at partiet erobret flertallet i mange av landets komunestyrer ved høstens valg, bl. a. Oslo.

Oslo den 3. februar 1935. *B. F—m.*

KØBENHAVNS AFDELING

Regnskab for Oktober Kvartal 1934.

INDTÆGT:

Beholdning den 1. Oktober 1934:		
Sætterafdelingen	70.361,64	
Trykkerafdelingen	4.238,70	
Trykkernes Begravelseskasse	8.453,00	
Kvindeafdelingen	904,19	
Lokalkassen	142.657,47	
Det særlige Fond	4.146,00	
		230.761,00
Arbejdsløshedskassen og Reservefonden:		
Kontingent af heltbetalende	121.856,40	
do. af halvtbetalende	12.022,20	
do. af mdl. Hjælpearbejdere	8.887,20	
do. af Lærlinge	500,90	
Indskud	232,00	
Refunderet Understøttelse	31,50	
		143.530,20
Sygekassen:		
Kontingent	54.950,05	
Tilskud fra Hovedkassen	5.205,55	
		60 155,60
Begravelseskassen:		
Kontingent	4.772,65	
Tilskud fra Hovedkassen	267,35	
		5.040,00
Lokalkassen:		
Kontingent af heltbetalende	10.560,85	
do. af halvtbetalende	1.002,60	
Administration fra Sygekassen	450,00	
do. fra Begravelseskassen	200,00	
do. fra Forbundet	7.045,00	
		19.258,45
Det særlige Fond:		
Bidrag til Juleuddelingen		14.339,55
Sætterafdelingen	563,80	
Trykkerafdelingen	568,50	
Trykkernes Begravelseskasse	118,40	
Kvindeafdelingen	108,70	
		1.359,40
	Balance Kr.	474.444,20

UDGIFT:

Arbejdsløshedskassen og Reservefonden:		
Understøttelse paa Stedet à 4,00	24.560,00	
do. à 3,50	4.046,00	
do. à 3,25	120,25	
do. à 3,00	23.553,00	
do. à 2,75	3.390,75	
do. à 2,50	2.515,00	
At overføre	58.185,00	
Overført	58.185,00	
Rejseunderstøttelse à 3,75	15,00	
do. à 2,75	71,50	
Fortsættelseskassen à 4,00	6.672,00	
do. à 3,50	2.411,50	
do. à 3,00	9.591,00	
do. à 2,75	511,50	
do. à 2,50	847,50	
Rejseunderstøttelse à 3,75	15,00	
do. à 2,75	71,50	
Omflytningsbidrag	81,00	
Skoleunderstøttelse	222,00	
Hjælpekasseunderstøttelse	22.470,75	
Fortsat Hjælpekasseunderstøttelse	4.726,75	
Brændselshjælp	11.980,00	
Administration til Lokalkassen	7.045,00	
Indsendt til Hovedkassen	18.613,20	
		143.530,20
Sygekassen:		
Pengehjælp à 6,00	48.762,00	
do. à 3,00	10.746,00	
Betalt Hospital	81,60	
Lægehonorar	16,00	
Kontrol	100,00	
Administration til Lokalkassen	450,00	
		60.155,60
Begravelseskassen:		
Begravelseshjælp	4.840,00	
Administration til Lokalkassen	200,00	
		5.040,00
Lokalkassen:		
Lønninger	6.542,00	
Porto	506,40	
Tryksager	438,80	
Møder, Lokale- og Husleje	539,51	
Brændsel, Belysning og Rengøring	501,91	
Telefon og Telegrammer	353,77	
Overført til Sætterafdelingen	523,80	
do. til Trykkerafdelingen	548,50	
do. til Kvindeafdelingen	108,70	
Ekstra Hjælp til Rejsende	418,00	
Kontorartikler	114,72	
Voldgift	105,00	
Svendeprøvekommissionen	2.139,92	
Fanen	121,00	
Mindesten for R. P. Jensen	137,50	
Tillidsmandsmøde	1.693,00	
Grafisk Revy	174,43	
Tilskud til Arbejdernes Idrætsforbund	100,00	
Fagsymbol i Rømersgades Festsal	150,00	
Underskud ved Novemberfesten	435,70	
Kontingent for Styrelse og Inkassatorer	5.600,40	
Andre Udgifter	383.35	
		21.636,41
Det særlige Fond:		
Ekstra Hjælp	2.046,25	
Juleuddelingen	12.974,00	
		15.020,25
Sætterafdelingen	523,80	
Trykkerafdelingen	548,50	
Trykkernes Begravelseskasse	0,00	
Kvindeafdelingen	108,70	
		1.181,00
Beholdning den 31. December 1934:		
Sætterafdelingen	70.401,64	
Trykkerafdelingen	4.258,70	
Trykkernes Begravelseskasse	8.571,40	
Kvindeafdelingen	904,19	
Lokalkassen	140.279,51	
Det særlige Fond	3.465,30	
		227.880,74
	Balance Kr.	474.444,20

København, den 24. Januar 1935. *O. A. Lundin.*

Revideret den 5. Februar 1935.

Carl Christoffersen. Niels Nielsen. N. M. Nielsen.
Carl Schnoor.

TYPOGRAFERNES KARNEVAL

Cycleklubben - Gutenbergkoret - Sangforeningen - Sportsklubben

LØRDAG D. 9. MARTS 1935 Kl. 21-4
GIMLES LOKALER - GRUNDTVIGSVEJ 14

EN NAT i — paa — ved
MIDDELHAVET

Kl. 21-4 DEN STORE SAL:
Jean Dupont med Orkester og Refrain-Sangeren Myting

Kl. 23 Optræden af Skuespiller Axel Boesen
Parodier og Sange

Kl. 22-4 DEN RØDE SAL:
„Georges Dancing Band" med Hot-Sangeren Peter Knudsen

Kl. 22-4 DEN BLAA SAL:
„Georges Duo" spiller op til saavel moderne Danse som til gamle Danse

BILLETPRISER: Deltagere Kr. 3.00 — Tilskuere Kr. 1.50

Medlemmer kan erholde Billetter hos:
Henning Jensen, Ellebakken 13, Hellerup
Tlf. Helrup 2725
V. Faurhøj, Aaboulevard 70, Tlf. Nora 4075 y
Rud. Jensen, H.C.Ørstedsvej 11 A, Mejeriet
Tlf. Vester 5301 y
Jul. Lund, Gl. Jernbanevej 41 4, Valby
Tlf. Valby 2294 v
Cigarforretningen, Dr. Tværgade 22
Tlf. Palæ 1545 v
samt paa Forbundskontoret
Medlemskort skal forevises
Karnevalskomiteen tilraader at sikre sig Billet i god Tid. Der er absolut intet Billetsalg ved Indgangen, som aabnes Kl. 20.30. — Karnevalsgarderobe findes i Vestibulen.

Kun Deltagere maa opholde sig i Salen
Tilskuere kan løse Baltegn efter Kl. 23

MODERNE TYPOGRAFI

Som om alt nyt, der kommer frem i Tiden, er der naturligvis ogsaa delte Meninger om den saakaldte elementære Typografi. Medens nogle har den Opfattelse, at alt, hvad der minder om den gamle Kunst, bør kastes paa Køkkenmøddingen, er der andre, som mener, at den elementære Retning indenfor en vis Begrænsning er at foretrække for de gamle lidt stivnede Former, men tager Afstand fra de Udskejelser, der finder Sted, navnlig med Hensyn til at modernisere *Bogens* Udseende.

Bogtrykker *V. Nordlunde,* der repræsenterer den sidste Anskuelse, udtalte sig for nogen Tid siden i et Foredrag ved Vandreudstillingen af skandinaviske Tryksager i Nykøbing F. om ovennævnte Emne. Hr. Nordlunde sagde i Følge Referat i »Bogtrykkerbladet« bl. a.:

. . . Sammenholder vi vor Tids Akcidenser i moderne Typografi med dem i traditionel Typografi, er der ikke blot Forskel i Formen, men de er ogsaa forskellige deri, at moderne Tryksager er langt mere varierende. Denne Mulighed for Variation gør Arbejdet afvekslende og aabner store Muligheder for den dygtige. Men den rummer ogsaa en Fare: Man vil stadig lave noget nyt, der er helt anderledes end alle andres Arbejder. Derfor ser vi til Tider underlige Vanskabninger, der smykker sig med Betegnelsen moderne Typografi, men som i Virkeligheden er lige saa fjernt fra den som Jugendstilen er det.

Friheden er nemlig kun tilsyneladende. I Virkeligheden er man lige saa stærkt bundet som før, kun er det ikke mere Formen, der trækker Grænserne, men Funktionen, d. v. s. Tryksagen skal først og fremmest svare til sit Formaal og være let at læse. Naar det er Tilfældet, vil det nemlig ogsaa være en smuk Tryksag.

Vi er her ved en Ting i den moderne Typografi, som jeg gerne vil understrege meget stærkt: Naar hver Tryksag skal svare til sit Formaal, giver det af sig selv, at man ikke kan kopiere andre Tryksager. Man kan lade sig inspirere af dem, faa Idéer — men det giver kun Skuffelser, hvis man direkte kopierer, for saa er man netop inde paa det, der skal undgaas: at tvinge et Manuskript ind i en bestemt Form.

Vil man have noget ud af at arbejde med elementær Typografi, maa man betragte hvert nyt Manuskript som en ny Opgave, der lyder paa, at en given Tekst skal fordeles paa en given Papirflade, saaledes at Læseren hurtigt opfatter Indholdet. . . .

Spørgsmaalet om den elementære Typografis Rækkevidde bliver først interessant, naar vi kommer til det Punkt, hvor de egentlige merkantile Arbejder gaar over i Tidsskriftsformen og videre frem til det oprindelige Omraade for Bogtrykkerne: Bøgerne. Skal man anvende den elementære Typografi paa disse to Omraader og i bekræftende Fald i hvor stor Udstrækning?

. . . Udover de kraftige Overskrifter og denne nye Billedplacering kan jeg ikke se, at der er Brug for elementær Typografi i Tidsskrifter. De mange Eksperimenter med Satsformaterne tjener intet fornuftigt Formaal. Det kan se meget morsomt ud, og Folkene paa Bjerget kan føle sig hævet over Hoben, men saa længe de ikke resulterer i, at Læseren tilegner sig Stoffet lettere, er de fjernt fra Funktionalismen.

Og endelig Bøgerne. Der er ikke noget at sige til, naar begejstrede Tilhængere af en ny Retning mener, at alt gammelt bør kasseres. Men det forekommer mig, at Modernister, som bestræber sig for at ændre Bogens Satsform, gør netop den Fejl, som de angriber alt for ivrige Tilhængere af traditionel Typografi for, da disse modsatte sig den nye Retning i merkantile Tryksager. Naar de vil støbe Bogen i moderne Form, agter de ikke paa, at Bogens Typografi sandsynligvis kun har været uændret gennem Aarhundreder, fordi den svarede til sit Formaal. Det er ikke Bogens Typografi, der er noget i Vejen med, men dens Anvendelse paa Omraader, hvis Formaal er vidt forskellige fra Bogens.

Kort sammenfattet mener jeg, man kan sige, at den

elementære Typografi i Renkultur kun hører hjemme i merkantile Tryksager. I modifiseret Form kan den anvendes i Tidsskrifter. I Bøger skal man holde sig til traditionel Typografi. . . .

Som en Slags Resumé kunde jeg slutte med at sige: Vær vaagen og følg med i alt nyt, der kommer, men vær samtidig kritisk og anvend det ikke paa de Omraader, hvor Traditionen helt dækker Funktionen.

DEN NYE SÆTTER

Der var kommet en ny Mand i Sætteriet. Petersen hed han. Lang og ranglet, kendelig rødhaaret og med to store buskede Barter hængende ned ad Kinderne. Der var en svag Anelse af »Kunstnersnit« over ham — maaske lige undtaget Hovedet — det lignede et sjusket Gravsted.

Bogtrykkeriet »Haand i Hanke« havde kendt sine gode Dage. Var der travlt, gav man den en god »Skalle« — der var Fart og Humør over det — og naar Korrekturerne var forsvundet ud af Døren, kunde man godt gaa og loppe den lidt i Sidegaderne og fortælle en enkelt lille Historie.

Petersen havde bragt et koldt Pust med sig udefra — noget ukendt — som varslede en ny Tid.

Han hørte til den Type, der ikke *gik* omkring i Sætteriet. Han *smuttede*. Samme Dag han kom, Kl. 9,15, fik han Navnet »Støvskyen«, det var den lille Larsen, der var Far for det.

Larsen havde gjort store Øjne, da Petersen tømte Mappen og monterede sin Skuffe henne i Hjørnet, ved Spyttebakken. Petersen havde selv haft »Værktøj« med. Der var to fine, nye Vinkelhager — med Inskription — en Pincet, flere Aale, en Æske med skinnende 1/16-Spatier af Messing (de var saa rare at have), et Skib og et Penalhus med Sættelinjer, lige fra 2 Cicero til gu' ved hvor meget. Det var fløjet som en Løbeild gennem Sætteriet. —

Petersen talte aldrig i Arbejdstiden — naar de overordnede saa det vel at mærke — og sagde han noget, var det kun om klassisk Musik, Lyrik, Salon-Kommunisme (med lidt Nationalfølelse i) eller Dagens Kronik.

Det var en meget fin Mand, Petersen!

Naar en af Svendene drak en Bajer eller tog en Skraa, spiste Petersen et Æble — eller Tyggegummi.

Petersen kom altid 20 Minutter før Tiden om Morgenen. Det var saa væmmeligt at komme farende i sidste Øjeblik. Der var jo ogsaa altid et og andet, der skulde ordnes eller ryddes op, inden man begyndte. Han havde nok af og til set Vaskekonerne stikke Næserne sammen, men Kvinder af den Rangklasse havde Petersen altid ignoreret.

Der var aldrig nogen, der havde set ham gaa paa W. C.

»Det kan man godt vænne sig til om Aftenen«, havde han sagt en Dag, »bare man vil«. Kneb det rigtigt, *maatte* han jo i Frokosten, men det var der straks nogle, der havde saa travlt med. Folk var saa sjove. —

Petersen tog altid sine Annoncemanuskripter med hjem fra den ene Dag til den anden. Det var meget bedre at sidde hjemme ved Spisestuebordet og ridse dem op. Saa var de ogsaa lige til at sætte næste Dag.

Selvfølgelig forregnede man sig tit paa den Maade med de større Skrifter, saa man havde en Del Linier staaende, men i et stort Sætteri kunde man saamænd altid blive af med dem. Der var jo ogsaa Kanalen!

Petersen var sidste Mand hver Aften. Rekvisitterne skulde lægges paa Plads, Benklæderne børstes, Gamacherne spændes paa, Hænderne vaskes o. m. m. Det *var* jo sket, at Faktor Mortensen skulde bruge en Mand til Overarbejde, naar de andre var gaaet, og hvad — man havde da ikke saa travlt, naar man skulde hjem. —

Det var en lang Dag for Petersen. Hans Kone havde saamænd Ret, naar hun nede i Ismejeriet sagde, at 65 Kroner om Ugen var alt for lidt. *Erik Nielsen.*

GENERALFORSAMLINGER

Randers Lokalafdeling

afholdt Lørdag den 26. Januar ordinær Generalforsamling. *Formanden* aabnede og motiverede et godt Nytaar for Forbundet, Afdelingen samt hver enkelt Fagfælle. I sin Beretning omtalte Formanden bl. a. Mæglingssager paa Amtstidende og Amtsavisen, der begge var afsluttet paa en for Afdelingen tilfredsstillende Maade. Juleindsamlingen havde indbragt 391 Kr. Fra Personalerne forelaa Meddelelse om Valg af Tillidsmænd. Disse var: Amtsavisen: *Chr. Birch* og *S. J. Kisum*, Dagbladet: *Chas Christensen*, Socialdemokraten: *Otto Birch*, Amtstidende: *Alfr. Andersen* og Eksprestrykkeriet: *Jørgen Olsen*. Der havde været stigende Beskæftigelse i Kvartalets Løb, og Arbejdsløsheden i Afdelingen er forholdsvis lav.

Kassereren, *S. J. Kisum*, oplæste Regnskabet, der balancerede med Kr. 7.186,21, Kassebeholdning Kr. 76,46. Beretning og Regnskab godkendtes enstemmigt.

Alfr. Andersen genvalgtes enstemmigt til Formand. Til Bestyrelsen genvalgtes *Viggo Jensen* og *Svend Madsen*, ligeledes enstemmigt, Suppleant blev *Chr. Birch*. Som Revisor genvalgtes *Fr. Rittig*, Suppleant *Gustav Petersen*.

Lokalkassen: Regnskabet balancerede med Kr. 1.307,93 og Kassebeholdningen var 278,55. Regnskabet godkendtes. — Understøttelserne fastsattes til for Danske 4 Kr. Kvartalet, for Udlændinge 2 Kr. — Budgettet for 1935 forelagdes. Det balancerede med Kr. 3.146,55 med en Kassebeholdning 31. December 1935 paa Kr. 146,55. — Tiltraadtes. — Som Repræsentant til Forsamlingsbygningen »Jylland« valgtes *S. J. Kisum*. Som Kontrahenter til Soc.-Dem. valgtes *Otto Birch* og *S. J. Kisum*. Til Skuemestre ved Svendeprøver valgtes for Sættere: *Gustav Petersen*, *Svend Larsen* og *H. Chr. Michaelsen*, og for Trykkere *Waldorff Jørgensen* og *Niels Frisk*.

Otto Birch foreslog Bestyrelsen at arrangere en Pakkefest for at ophjælpe den lokale Sygekasse. Overvejes. *Kisum* anbefalede Typografernes Studiekreds og *Haderslev* ønskede den gamle Fane anbragt paa Museet. Der forespørges, om Museet har Interesse herfor. Dermed kunde Formanden slutte Generalforsamlingen, der havde samlet over 50 pCt. af Afdelingens Medlemmer. *X.*

LÆRLINGESPALTEN

Københavns Lærlingeafdeling.

Atter staar vi overfor, at en Del Kammerater skal til at aflægge Svendeprøve. Som vi plejer afholder Afdelingen ogsaa denne Gang et »Svendeprøvemøde«; det bliver Lørdag den 2. Marts i Ungdomshjemmet, Nørrebrogade 148 (ved Runddelen), Kl. 20 pr.

Udkastene fra Satskonkurrencen og Bedømmelsen af disse vil ligeledes blive fremlagt denne Aften.

Typograf K. A. Jørgensen og en Trykker fra Svendeprøvekommissionen vil komme til Stede og give nogle gode Raad og Anvisninger. *Styrelsen.*

SMAAT FRA NÆR OG FJERN

Jubilæum hos J. H. Schultz. Haandsætterne *Rudolf Petersen* og *Christian Petersen* har henholdsvis den 26. Febr. og den 7. Marts arbejdet i 25 Aar hos Firmaet J. H. Schultz.

Rudolf Petersen, der lærte Faget hos Nielsen & Lydiche, tog tidlig herfra og arbejdede som ung Svend paa forskellige københavnske Trykkerier, inden han kom til Schultz. *Peter Rud.* vil særlig være kendt blandt den noget ældre Generation af københavnske Kolleger.

Christian Petersen, der udlærte i den gamle, skønne Stad Helsingør, kom som en ung, rask, høj og flot Svend i Arbejde

i det Schultz'ske Trykkeri, hvor han, kun afbrudt af sin Militærtjeneste ved Livgarden, har virket siden.

De to Kolleger, der begge er interesserede Fagfæller, vil sikkert blive hædret fra forskellig Side, ligesom ogsaa Klubben »J. H. S.« vil bringe dem sin Hilsen og en Opmærksomhed paa deres Jubilæumsdag. *H. E.*

Københavns Trykkerklub afholder Fastelavnsfest Lørdag den 2. Marts. — Se omstaaende Annonce.

Assens Afdelingens Generalforsamling. Mit sidste Indlæg viser sig ved Gennemgangen af Forhandlingsprotokollen at være noget forhastet, idet Sekretærens Vending: »Et Medlems noget uheldige Forhold til Afdelingen«, viser sig at være i Overensstemmelse med de faldne Udtalelser.

A. Hansen Møller.

Store eller smaa Bogstaver? I den Debat om dette Emne, der har staaet paa de sidste 20 Aar og forhaabentlig aldrig kommer længere, er fremkommet et Par morsomme Eksempler paa Forvekslingsmuligheder:

»De vilde vilde lade lade og lo afbrænde af brændende lyst til at se lyst skær i mørket«.

»Han kommer hver dag kørende og giver mig gratis jord og ler over hele ansigtet«.

Eller fra en af vore Salmer: »Om solen stikker paa dit hus og ler, saa glad ser da min frelste aand paa det nedbrudte ler«.

Og saa var der manden, der boede i nykøbing f. og havde kort til tivoli.

Boycottningen af tyske Varer. I et af det engelske Arbejderparti og Landsorganisationen i England udsendt Flyveblad opfordres alle Arbejdere til at boycotte de tyske Varer. »Glem ikke« — siges der i Opraabet — »at de tyske Varer er fremstillet af Arbejdere, der er underbetalte og berøvet deres elementæreste Rettigheder, nemlig at organisere sig for at forbedre de Vilkaar, hvorunder de skal arbejde. Den økonomiske Boycott er Arbejdernes Vaaben, og alle Arbejdere maa benytte det mod Tyskland.«

De samvirkende Fagforbund i Chicago har enstemmigt besluttet at boycotte alle fra Tyskland stammende Varer.

Over 200,000 arbejdsløse skal være kommet i Arbejde i Italien som Følge af 40-Timers Ugens Indførelse.

Et norsk »Septemberforlig«. Saaledes betegner »Arbejderen« den Overenskomst, som er sluttet mellem Arbejderne og Arbejdsgiverne i Norge, og som skal træde i Stedet for de af Staten indførte Afstemningsregler i Tarifspørgsmaal.

Fagforeningskongressens Fordringer. I Chile har der fornylig fundet en Fagforeningskongres Sted, der bl. a. fremsatte følgende Krav: Fastsættelse af Minimallønninger for Hjemmearbejdere i Forhold til de lokale Leveomkostninger, Arbejdsbetingelsernes Fastsættelse gennem en af Arbejdsgivere og Arbejdere bestaaende Kommission. Endvidere krævedes, at Arbejdsgiverne skal forsikre Arbejdernes Værktøj, at den i Arbejdstidsloven garanterede aarlige Ferie forlænges fra 7 til 15 Dage, og at der udstedes Forbud mod Beskæftigelse af unge Arbejdere under 18 Aar.

Pladstilbud.

I Henhold til Anvisningskontorets Regulativ, Punkt 7, gøres opmærksom paa, at ingen maa slutte bindende Aftaler om Pladstilbud, før Henvendelse er sket til Lokalkassereren i den paagældende By eller i København til Anvisningskontorets Bestyrer. Undladelse heraf medfører Karantæne.

DANSK TYPOGRAF-FORBUND
BOGTRYKFAGETS ARBEJDSLØSHEDSKASSE
VESTERGADE 5, 1. SAL, KØBENHAVN K.

Kontorerne

er aabne for Ind- og Udbetaling fra 1—3, *Lørdag 11—1*, samt *Fredag* og *Mandag Aften Kl. 5—6,30*. Telefon 4331.

Formanden

træffes som Regel til samme Tider. Telefon 13,331.

Anvisningskontoret

Telefon 4331. Før Kl. 9 Form. og efter 6 Aften gennem Ryvang 1683. Telegramadr.: Typforbundet, København.

FORENINGSMEDDELELSER

Tilskud fra Hovedkassen

er efter lovformelig Begæring tilsendt følgende Afdelinger: 13. Februar: Aarhus 3000,00, Aabenraa 300,00, Skanderborg 500,00; 14. Februar: Fredericia 700,00, Sønderborg 700,00; 19. Februar: Aalborg 1000,00, Kolding 1000,00, Lyngby 250,00, Nykøbing F. 300,00, Randers 500,00, Varde 600,00.

København, den 19. Februar 1935. *Forretningsudvalget.*

Nye Medlemmer.

København: Sætter Poul Folmer Petersen, tidl. Medl. (Nyt Dagblad).

Tiltraadte.

København: 7639 Tage Christensen fra Nykb. M. (arbl.), 5021 Anna Strube frå Aarhus (arbl.), 2855 Albert Christensen fra Rejse (arbl.).

Middelfart: 3518 Rob. Carlo Jensen (Middelfart Avis).

Fratraadte.

København: 6758 Th. Mortensen paa Rejse, 3877 Johannes Nielsen til Esbjerg, 5722 Jens Christensen paa Rejse, 7024 Herløv Rasmussen paa Rejse, 7010 Holger Krøyer paa Rejse.

Aarhus: 5021 Anna Marie Strube til København (arbl.), Nykøbing F.: 7132 Knud O. Svendsen paa Rejse, Viborg: 7739: P. Rasmussen paa Rejse.

Udslettet paa Grund af Restance.

København: 1969 Trykker Alfred Hansen (L. Schads).

Døde.

København: 860 Georg Hansen (H. H. Thiele), 8283 F. R. Lyng.

KLUB-ANNONCER

BOG- OG AKCIDENSSÆTTER-KLUBBEN I KØBENHAVN

afholder

MEDLEMSMØDE

Fredag den 1. Marts Kl. 20 i Rømersgade 22, 1. Sal til Gaden.

Dagsorden: 1. Opstilling af Kandidater til Afdelingsstyrelsen.

2. Eventuelt.

Styrelsens Medlemmer bedes møde Kl. 19,30.

TYPOGRAFERNES SYGE-HJÆLPEKASSE

Ordinær Generalforsamling

afholdes *Onsdag den 27. Marts Kl. 8* i Rømersgade 22, 2. Sal til Gaden. *Styrelsen.*

E. L. GUMMIVALSER

by Goodyear License er dansk Arbejde
og Goodyears berømte Kvalitet .. ..

ERIK LEVISON'S Gelatine og Gummivalse Støberier

KØBENHAVNS TRYKKERKLUB

FASTELAVNSFESTEN

afholdes

Lørdag den 2. Marts Kl. 20

i »Patricia«, Fælledvej 4

Aftenen indledes med Pakkefest hvortil alle medbringer en Pakke. Sidste Aars *Tøndekonge* ankommer til Festen. Herefter

TØNDESLAGNING

og Aarets Tøndekonge udraabes.

For den mest *komiske Maske* udsætter Klubben 1/2 *Akvavit* i Præmie.

Optræden af forskellige *Solister*. Senere paa Aftenen samles vi til en Bid Brød og en Dram.

Professor Lummerhøj vil komme og holde en Forelæsning over nogle kendte Dyr.

Musik hele Aftenen — Det er Herreaften.

Kom og mor dig!

FRITZ MÜLLER

Grafisk Fagforretning • Landskronagade 61

Skrift, Messinglinier, Blindmateriel

Alle tekniske Artikler for Faget, Maskinbaand, Værktøj
Farver til alt grafisk Arbejde

Telf. Centr. 10 291

TANDLÆGE VIGGO JENSEN
KLAREBODERNE 2II, HJ. AF KØBMAGERGADE 40

KONSULTATIONSTID FRA 10—7
ONSDAG OG LØRDAG FRA 10—3½
TELEFON BYEN 6700

J. G. A. EICKHOFF - KØBENHAVN V.

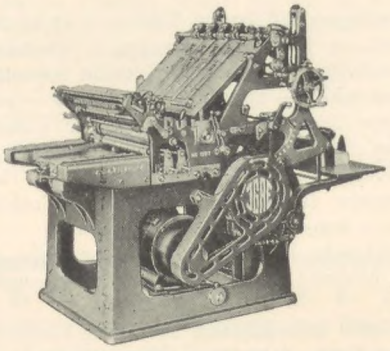

Vesterbrogade 97, Tlf. 12078-79

A N N O N C E R

Maskinsætning.

Sætter, som er godt kendt med Sættemaskin-Klaviaturet, søger Arbejde, helst hvor videre Uddannelse til Maskinsætter kan opnaas. Billet mrkt. »43« modtager Ekspeditionsk.

Ung rutineret Sætter,

22 Aar, med en alsidig og grundig Uddannelse, søger Plads straks eller senere. Absolut 1. Klasses Anbefalinger kan fremvises. Billet mrkt. »44« modtager Ekspeditionsk.

GRAFISK COMPAGNI

CENTRAL 777 - 14577 - 11395

EGET SKRIFTSTØBERI - GRAFISK FAGFORRETNING
ALLE MASKINER OG MATERIALER
FOR DE GRAFISKE FAG

KOMPLETTE TRYKKERIER LEVERES I ALLE STØRRELSER

CONTRASOL-FARVER

Drøjere
Renere
Ultra lysægte
Bedre
Intensive
Nye Farver
fra **DRUBIN**

Redaktør: FR. NIELSEN, Egøjevej 3, Køge. - Telefon 533.

Ekspeditør: KARL SØRENSEN, Vestergade 5, 1ste Sal, København K.

Abonnement gennem Postkontorerne 1 Kr. 50 Øre Kvartalet.

Annoncer 35 Øre pr. Petitlinje (pladss. Medl. 25 Øre). 26 Gange og derover Rabat.

INDUSTRI-TRYKKERIET - BERNH. SCHMIDT - KØBENHAVN

TYPOGRAF-TIDENDE

ORGAN FOR DE TYPOGRAFISKE ARBEJDERES INTERESSER

NUMER 9 KØBENHAVN DEN 1. MARTS 1935 62. AARGANG

500 MAND KRÆVER ARBEJDE

II

(Sidste Artikel.)

Hvad er der nu gjort fra de respektive Organisationers Side for at øge Beskæftigelsen — skaffe Bogtrykkerne Ordrer og dermed Beskæftigelse til den ledige Arbejdskraft?

Mig bekendt: *Intet!*

Den borgerlige Presse (inkl. den socialdemokratiske) beskæftiger sig hver anden Dag med de arbejdsløse uden at komme nærmere ind paa Problemets Løsning. Betragtningerne slutter som Regel med disse manende Ord: *der maa skaffes Arbejde — ligegyldigt hvordan. Men Arbejde maa skaffes.*

Det er da ogsaa lykkedes Regeringen delvis at holde Arbejdet i Gang indenfor en Række Erhverv. Men trods en konstant Arbejdsløshed paa 500 Mand indenfor de grafiske Fag, har Spørgsmaalet om at skaffe »*Nødarbejde*« frem, ikke været paa Dagsordenen — endnu.

Kan dette da ikke lade sig gøre? *Jo!!*

Ved en Henvendelse paa Universitetet, de førende Bibliotheker, Polyteknisk Læreanstalt, Lægernes og Juristernes Sekretariat, har vi faaet konstateret, at der findes i Hundredevis af Lærebøger, Haandbøger og store Værker, som ikke længere kan faas i det aabne Marked, men som der stadig er Efterspørgsel efter, foruden i Hundredevis af faglige og videnskabelige Haandbøger og Værker, hvoraf en stor Mængde paa fremmede Sprog, som burde oversættes til Dansk, trykkes paa *danske* Trykkerier, indbindes i *danske* Bogbinderier og Clichéerne leveres af *danske* Clichéfabriker. Jeg skal ikke gaa i Detailler. Men vi er overbevist om, at hvis man vilde foretage en rationel Undersøgelse, vilde der kunne fremskaffes »Nødarbejder« repræsenterende Titusinder af Arbejdstimer, og som foruden at skaffe Bogtrykkerne Fortjeneste og de ledige Beskæftigelse, bidrage til, at Bogtrykkerne fik *Raad* til at forlange *Kvalitetspriser* for Kvalitetsarbejde og ikke — som nu — lod Boghandlerne og Reklamebureauerne (og Kunderne) bestemme Bogtrykpriserne.

I Aaret 1933 er der af de grafiske Fag indbetalt i Understøttelse til arbejdsløse *ca. 2 Mill. Kr.* Heraf har Staten refunderet 700.000 Kr.

Skaf Arbejde — ligegyldigt hvordan! — Vel!

Jeg opfordrer Ledelsen for de forskellige Organisationer indenfor de grafiske Fag (Arbejdere saavel som Arbejdsgivere) til at samles til et Møde, hvor følgende Spørgsmaal drøftes:

1) Hvorvidt det er muligt at fremskaffe »Nødarbejde« eller forøge Produktionsmængden i et saadant Omfang, at der kan skaffes delvis Arbejde til de ledige indenfor de grafiske Fag.
2) At der for det Beløb, som nu udbetales i Understøttelse (ca. 2 Mill. Kr.) skaffes Arbejde.
3) Paa Mødet nedsættes et Udvalg til at udarbejde Forslag til Organisering af »Nødarbejdet«.
4) Et Udvalg indenfor Forlagene faar til Opgave straks at udarbejde en Fortegnelse over alle de Lærebøger, Haandbøger, videnskabelige Værker o. s. v. o. s. v., der kan være Tale om.
5) Der oprettes et »De grafiske Fags Kontor«, hvorfra Aktionen for Fremskaffelse af Arbejde ledes.
6) Da en Mængde Værker, som kun findes paa fremmede Sprog, paa Dansk vil overskride Bogens nuværende Pris, *vil den Understøttelse, der spares ved, at de paagældende faar Arbejde, være at anvende til en Nedsættelse af Prisen.*
7) Alle Typografer over 65 Aar afskediges. Som et Supplement til Aldersrenten vil alle de afskedigede til det fyldte 70. Aar faa udbetalt en Understøttelse af Dansk Typograf-Forbund. Pengene tages af det Kontingentbeløb, som »Nødarbejderne« indbetaler.
8) 40 Timers Ugen indføres.
9) Der oprettes en Skole, hvor Typografer, der egner sig som Sælgere, uddannes, hvorefter disse, efter nærmere fastsatte Betingelser, stilles til Raadighed for Bogtrykkerne, idet Løsenet maa være: Kunden i direkte Forbindelse med Bogtrykkerne.

København, 15. Februar 1935. *M. A. Larsen.*

MED VANTE PAA

Hvis man vil stille det Spørgsmaal, om vi alle anser Arbejdsløsheden som en Ulykke, for Arbejderklassen i Særdeleshed og for Samfundet i Almindelighed, kan Svaret kun blive eet, et afgjort Ja! Vi anser Arbejdsløsheden som en stor Ulykke og mere end det, vi ser i denne Roden til saa mange andre af Tidens og denne Generations Lidelser og Ulykker. Stiller vi yderligere dette Spørgsmaal: Hvor længe kan dette vare, hvor længe kan vi endnu lade Titusinder af Medmennesker lide under denne Byrde, vil Svaret let kunne formes saaledes: Det vil kunne gaa saaledes i mange, mange Aar endnu, for det har kunnet gaa saa uhyre længe, og endnu er den arbejdsløse Hærs Bæreevne ikke blevet bragt til Bristepunktet. Men spørger man saaledes: Hvorlænge bør denne ulykkelige Byrde bæres og taales, burde Svaret fra alles Struber blive saaledes: Ikke een Dag længere. Arbejdsløsheden har nu voldt Ulykker nok, og *nu* kan det være tilstrækkeligt.

Saa langt som hertil er alt saa let. Ræsonnementerne er rigtige, de er helt udenfor Diskusion. Ja, de er egentlig saa simple, at man løber den Risiko at blive kaldt en naiv Sjæl, at man i det hele taget former dem i Hjerne og paa Tryk.

Det var egentlig heller ikke min Opgave. Det var meget mere min Opgave med disse Linier at spørge, hvorfor denne alvorlige Sag stadigt har været og vedblivende skal behandles af Hænder med Vanter paa.

Jeg forlanger ikke, at der pludselig skal staa en Profet ud af de Lederes Kreds, der indehaver Stillinger, som egentlig tilpligter dem at gøre afgørende Indsats til Fordel for de ulykkelige, — og paa underbar Maade vise Vej fremad. Jeg forventer heller ikke, og ønsker det ikke, at Masserne pludselig skal vælge Oprørets Vej og selv sige: nu *skal* det være nok. Men min Opgave er blot denne at spørge, om det nu ikke snart er paa Tide at klare Begreberne, at begynde at kalde Tingene ved de rigtige Navne, at vælge *Principernes* Vej, hvor vi nu saa lang Tid har traadt Kompromis'ernes og begynde at kræve, hvor vi hidtil kun er fremkommen med ydmyg Bøn — til ingen Nytte.

Ja, alt dette egentlig kun foranlediget af den i Nr. 7 trykte Opsats af Fr. Nielsen og en anden i samme Nr. bragt Notits med nogle Udtalelser af den franske Arbejdsminister om det samme Emne. Jeg vil medgive den franske Minister og alle andre af samme Mening en vis Ret i deres Opfattelse af, at den ønskede Nedsættelse af Arbejdstiden til f. Eks. 40 Timer har sine store Vanskeligheder at gennemføre. Men jeg kan ikke give nogen som helst den mindste Ret i, at 48-Timers Ugen ikke skulde kunne gennemføres uden selv den mindste Afvigelse fra dens faste Princip.

Det er altsaa Overarbejdet, det gælder.

Arbejderne har forlængst, baade moralsk og praktisk, faaet godkendt deres Ret til at fastsætte den personlige Arbejdsydelse til 48 Timer om Ugen som Maksimum. Det vil aldrig kunne lykkes i civiliserede Samfund at fratage Arbejderne denne Ret. Den er allerede lige saa grundfæstet, som man herhjemme har grundfæstet i Septemberforliget Arbejdsgiverens Ret til at lede og administrere sin egen Virksomhed og gøre det med de Folk, som han selv vil antage dertil. Denne Ret hviler paa Grundlovens Fortolkning af Ejendomsretten. Men har Arbejderen da ikke en tilsvarende Ejendomsret i sin Arbejdsydelse, sin Arbejdskraft og sin Ottetimersdag, ogsaa naar han kollektivt vil hævde den? Jo, absolut, *selvom* det ikke staar i noget Septemberforlig. Og dog diskuterer vi Overarbejdsspørgsmaalet endnu paa det Grundlag, at to Parter her skal være enige, før man kan komme til den haardt tiltrængte Reduktion af Overarbejdet eller Forbudet derimod. Altsaa bliver dette Spørgsmaal behandlet af Hænder med Vanter paa — fra deres Side, som i denne Sag gaar Arbejdernes, specielt de arbejdsløses Ærinde.

Fr. Nielsen vil, at ogsaa vi skal gaa den Vej, som andre Forbund har traadt, nemlig at faa Overarbejdet kompenseret ved tilsvarende sammenlagt Fritid, f. Eks. ved en forlænget Ferie. Og jeg skulde heller ikke gaa imod denne Form, hvis jeg var sikker paa, at vi ad andre Veje ogsaa kunde skaffe Beskæftigelse samtidig med. Men da det praktisk talt i Øjeblikket er den eneste Port, man aabner for de ledige ind til Beskæftigelse, kan jeg ikke gaa med til dette Kompromis. Saa skal denne Port lukkes op paa vid Gab.

Saa lang Tid en Virksomhed har Adgang til at faa Overarbejde udført, er det muligt at holde dens Arbejderstab nede paa et vist Minimum i Forhold til Arbejdsmængden. Noget andet bliver det, naar denne Udvej ikke mere findes. Da tvinges en Virksomhed til at forøge sin daglige Arbejderstab. Og det er ikke mere end rimeligt. Erhvervsvirksomhedernes Indehaveres Bæreevne kan vel taale en lige saa høj Belastning som den arbejdende, besiddelsesløse Klasse. Overarbejdets Afskaffelse vilde komme de ledige til Gode i sin fulde Udstrækning. Og mindre kan vi ikke nøjes med. Det er lidt nok endda.

Efter min Mening er der kun een Vej fremad for os i dette Spørgsmaal: Lad Tilladelse til Overarbejde være afhængig af Ledighedsprocenten i Faget. Og gennemfør dette Princip over Arbejderklassens hele Linie. Og lad, om ingen anden Vej til Opnaaelsen af dette Maal er mulig, Arbejderklassens brede Mængde tage fat paa Opgavens Løsning med bare Næver.

For Arbejderklassen er i virkelig Nød.

Johs. Larsen.

— — —

Hvis Johs. Larsen kan anvise en anden Maade at *ophæve* gældende Tarifparagrafer paa *midt i en Overenskomstperiode* end ved *Forhandling* med Modparten, skulde det glæde mig, og jeg er da villig til at trække Vanterne af. Men en saadan Anvisning har jeg forgæves søgt i ovenstaaende Indlæg. *Fr. N.*

Pladstilbud.

I Henhold til Anvisningskontorets Regulativ, Punkt 7, gøres opmærksom paa, at ingen maa slutte bindende Aftaler om Pladstilbud, før Henvendelse er sket til Lokalkassereren i den paagældende By eller i København til Anvisningskontorets Bestyrer. Undladelse heraf medfører Karantæne.

DANSK TYPOGRAF-FORBUND

Angaaende Ferien.

Paa given Foranledning maa det bringes i Erindring, at det saavel for Provins- som for Københavns-Medlemmer gælder,

at den tarifmæssige Ferie skal holdes *samlet*,

at Ferien skal holdes indenfor det i Tarifen fastsatte Tidsrum, *1. Maj—30. September*, og

at man saaledes hverken fra Principalernes eller fra vor Side er berettiget til at dele Ferien i to eller flere Afsnit, ej heller til at lægge Ferien uden for det i Tarifen fastsatte Tidsrum.

København, den 25. Februar 1935. *Forretningsudvalget.*

DANSK TYPOGRAF-FORBUND KØBENHAVNS AFDELING

afholder

ordinær kvartaarlig

Generalforsamling

Søndag den 3. Marts Kl. 13 pr.

i Folkets Hus, Enghavevej.

Dagsorden: 1. Beretning. 2. Regnskab. 3. Valg af 10 Stemmetællere (5 Sættere, 3 Trykkere, 2 Kvinder). 4. Forslag fra *V. Willadsen*, saalydende: »Afdelingen afholder et Medlemsmøde, hvor Spørgsmaalet »Enhedsfront« bliver belyst af en Taler fra Socialdemokratiet og af en Taler fra Kommunistisk Parti«.

Medlemskort skal forevises ved Indgangen.

Styrelsen.

Efter Fællesgeneralforsamlingen afholder

SÆTTERNES UNDERAFDELING

(Sættere, Stereotypører, Galvanoplastikere, Skriftstøbere og mandlige Hjælpearbejdere)

ordinær aarlig Generalforsamling

samme Sted.

Dagsorden: 1. Regnskab. 2. Meddelelser. 3. Opstilling til Valg af 6 Styrelsesmedlemmer. 4. Valg af 4 Kontrahenter til »Social-Demokraten«. 5. Valg af 2 Repræsentanter til Bryggeriet »Stjernen«s Generalforsamling. 6. Valg af 4 Repræsentanter til Arbejdernes Fællesorganisations Brændselsforretning. 7. Valg af en Repræsentant til Arbejdernes Landsbanks Generalforsamling. 8. Valg af 7 Repræsentanter til Arb. Livsforsikringsselskabs Generalforsamling.

Medlemskort skal forevises ved Indgangen.

Styrelsen.

KVINDERNES UNDERAFDELING

afholder

ordinær aarlig Generalforsamling

Tirsdag den 5. Marts Kl. 20

i Rømersgade 22, 2. Sal til Gaden.

Dagsorden: 1. Beretning. 2. Regnskabet. 3. Opstilling til Valg af 2 Styrelsesmedlemmer samt Valg af 2 Repræsentanter til Arbejdernes Fællesorganisations Brændselsforretnings Generalforsamling. 4. Eventuelt.

Medlemskort skal forevises ved Indgangen.

Styrelsen.

TRYKKERNES UNDERAFDELING

afholder

ordinær aarlig Generalforsamling

Tirsdag den 5. Marts Kl. 20

Nørrevoldgade 92 (Foreningen af 1860)

Dagsorden: 1. Beretning. 2. Regnskabet. 3. Opstilling til Valg af 2 Styrelsesmedlemmer. 4. Valg af: 1 Kontrahent ved »Social-Demokraten«, 1 Repræsentant til Bryggeriet »Stjernen« og 1 Repræsentant til Arbejdernes Fællesorganisations Brændselsforretning. 5. Spørgsmaalet om Abonnement paa Bladet »Trykkeren«.

Medlemskort skal forevises ved Indgangen.

Styrelsen.

TRYKKERNES BEGRAVELSESKASSE

afholder

ordinær Generalforsamling

umiddelbart efter Underafdelingens Generalforsamling.

Dagsorden: 1. Beretning. 2. Regnskabet. 3. Valg af Styrelse og 1 Revisor. 4. Eventuelt. *Styrelsen.*

AFDØDE KOLLEGER

Sætteren *Martin Søndergaard*, er død efter kun 14 Dages Sygdom. Søndergaard var født i København 1896 og blev saaledes kun 38 Aar gl. Faget havde han lært hos Trier. Søndergaard havde i de senere Aar arbejdet skiftende hos O. C. Olsen, J. Jørgensen & Co. og »Social-Demokraten«, men havde gaaet arbejdsløs i lange Perioder ogsaa. Vor afdøde Kollega efterlader Hustru og 3 mindreaarige Børn. Ved hans Bisættelse i Lørdags fra Bispebjerg Krematorium uden kirkelig Medvirken, talte Sigv. Hellberg ved Baaren og udtalte, at vi bevarede Martin Søndergaard i vor Erindring som en reel og brav Kollega og Kammerat.

*

Fhv. Kollega, nuværende Forretningsfører, *P. E. Borrild*, Roskilde, er Torsdag den 21. Februar afgaaet ved Døden paa Menighedssygehuset, hvor han i ca. 2 Maaneder har ligget syg, lidende af den Basedowske Sygdom.

Borrild mente ikke selv, da han lod sig indlægge, at Sygdommen var alvorlig; om kort Tid kunde han igen tage fat paa Arbejdet — det Arbejde, som han var kommet til at holde af, og som han var inde i som faa, og som nu ved Sociallovens Ikrafttræden gav forøget Arbejde. Foruden at være Forretningsfører for den store Sygekasse i Roskilde var han Forretningsfører for »De forenede sjællandske Sygekasser« og havde desuden andre Tillidshverv indenfor Arbejderbevægelsen som han bestred med Dygtighed og var altid at finde blandt dem, der vilde højne og gavne den Stand, hvorfra han selv var runden og altid blev tro. B. nærede stadig, trods de mange Aars Fravær fra Faget, stor Interesse for sine gamle Kollegers Tarv og fulgte med, hvad der foregik ikke alene paa hans gamle Arbejdsplads »Roskilde Tidende«, men ogsaa ude omkring og var en stadig Læser af »Typ.-Tid.«.

Naar Borrild var sammen med sine Kolleger fortalte han med Iver og Glæde om Minder fra den Gang, han stod »ved Kassen«, men ogsaa om »sin Farten udenlands« — han hørte med til »det Hold«, der havde set sig om i den vide Verden og forstaaet at berige sit Sind med det, han havde oplevet og set.

Ære være hans Minde! *R.*

SÆTTERAFDELINGEN I KØBENHAVN

Aarsregnskab 1934.

Indtægt:

Saldo den 1. Januar 1934		68.332,82
Renter af Obligationer	890,00	
do. af Banken	1.138,82	
do. af »Stjernen«	40,00	
		2.068,82
Overført fra Lokalkassen		1.725,60
Balance Kr.		72.127,24

Udgift:

Formandshonorar	200,00	
Teknisk Skole	20,00	
Fagskolen	100,00	
Lokaleleje og Møder	90,00	
Kontingent til Arbejdernes Fællesorg.	896,60	
Diæter	60,00	
65-Aarsdagen ved Tillidsmandsmødet den 12. 6.	334,00	
Folkeuniversitetsforeningen	25,00	
		1.725,60
Saldo den 31. December 1934		70.401,64
Balance Kr.		72.127,24

Status 31. December 1934.

Aktiver:

4% Obligationer	17.000,00	
3½% —	6.000,00	
		23.000,00
Aktie i Arb. Landsbank	4.000,00	
— i - Brændselsforretning	400,00	
— i - Livsforsikring	462,00	
— i »Stjernen«	1.000,00	
12 Andele i »Social-Demokraten«	144,00	
		6.006,00
Indestaaende i Banken		41.539,64
Balance Kr.		70.545,64

Passiver:

Formue den 31. December 1934	70.545,64
Balance Kr.	70.545,64

København, den 4. Februar 1935. *O. A. Lundin.*

Regnskaberne er gennemgaaet og fundet i Overensstemmelse med Bøger og Bilag. De udviser et Overskud paa *Kr. 2.068,82.*

København, den 12. Februar 1935.

Carl Christoffersen. Niels Nielsen. N. M. Nielsen. Carl Schnoor.

TRYKKERAFDELINGEN I KØBENHAVN

Aarsregnskab 1934.

Hovedafdelingen.

Indtægt:

Saldo den 1. Januar 1934		4.133,45
Renter af Banken	105,25	
— - »Stjernen«	20,00	
Overført fra Lokalkassen	1.175,60	
		1.300,85
Balance Kr.		5.434,30

Udgift:

Formandshonorar	200,00	
Rejse og Diæter	202,90	
Lokaleleje og Møder	70,95	
Kontingent til Arb. Fællesorganisation	332,40	
Fagskolen	50,00	
Folkeuniversitetsforeningen	9,00	
Stiftelsesfesten	310,35	
		1.175,60
Saldo den 31. December 1934		4.258,70
Balance Kr.		5.434,30

Begravelseskassen.

Indtægt:

Saldo den 1. Januar 1934		8.304,29
Kontingent	229,60	
Renter	237,51	
		467,11
Balance Kr.		8.771,40

Udgift:

Begravelseshjælp	200,00
Saldo den 31. December 1934	8.571,40
Balance Kr.	8.771,40

Ekstrakassen.

Indtægt:

Saldo den 1. Januar 1934	1.845,28
Renter	55,75
Balance Kr.	1.901,03

Udgift:

Saldo den 31. December 1934	1.901,03
Balance Kr.	1.901,03

Status 31. December 1934.

Hovedafdelingen.

Aktiver:

1 Aktie i »Stjernen«	500,00	
— i Arb. Brændselsforretning	100,00	
4 Andele i »Social-Dem.«	48,00	
		648,00
Indestaaende i Banken		3.658,70
Balance Kr.		4.306,70

Passiver:

Formue den 31. December 1934	4.306,70
Balance Kr.	4.306,70

Begravelseskassen.

Aktiver:

Udestaaende Restancer	92,40
Indestaaende i Banken	8.571,40
Balance Kr.	8.663,80

Passiver:

Formue den 31. December 1934	8.663,80
Balance Kr.	8.663,80

Ekstrakassen.

Aktiver:

Indestaaende i Banken	1.901,03
Balance Kr.	1.901,03

Passiver:

Formue den 31. December 1934	1.901,03
Balance Kr.	1.901,03

København, den 4. Februar 1935. *O. A. Lundin.*

Regnskaberne er gennemgaaet og fundet i Overensstemmelse med Bøger og Bilag. Hovedkassen udviser et Overskud paa Kr. *125,25*, Begravelseskassen et Overskud paa Kr. *302,31* og Ekstrakassen et Overskud paa Kr. *55,75*.

København, den 12. Februar 1935.

Carl Christoffersen. Niels Nielsen. N. M. Nielsen. Carl Schnoor.

KVINDEAFDELINGEN I KØBENHAVN

Aarsregnskab 1934.

Indtægt:

Saldo den 1. Januar 1934		1.251,58
Renter	52,61	
Overført fra Lokalkassen	355,40	
		408,01
Balance Kr.		1.659,59

Udgift:

Formandshonorar	200,00	
Kontingent til Arb. Fællesorganisation	117,40	
Lokaleleje	38,00	
Mindesten for Frk. Crone	400,00	
		755,40
Saldo den 31. December 1934		904,19
Balance Kr.		1.659,59

Status 31. December 1934.

Aktiver:

2 Aktier i Arb. Brændselsforretning	200,00	
Indestaaende i Banken	704,19	
		904,19
Balance Kr.		904,19

Passiver:

Formue den 31. December 1934	904,19
Balance Kr.	904,19

København, den 4. Februar 1935. *O. A. Lundin.*

Regnskaberne er gennemgaaet og fundet i Overensstemmelse med Bøger og Bilag. De udviser et Underskud paa Kr. *347,39.*

København, den 12. Februar 1935.

Carl Christoffersen. Niels Nielsen. N. M. Nielsen. Carl Schnoor.

STYRELSESMØDER

Københavns Afdeling.

14. Januar. Refereredes en Række Mæglingssager: en Trykker betaler mindre Erstatningsbeløb for makuleret Arbejde. — Et mod en Trykker rejst Erstatningskrav afvises, Firmaet skal betale ogsaa for Fredagen medregnet i Lønningsugen, og endelig skal Firmaet godtgøre nogle Arbejdere Dagløn for en Dag, da det ikke havde været muligt at arbejde i Trykkeriet paa Grund af for lav Temperatur samt Istandgørelsesarbejder i Lokalerne. — En Bogtrykker havde overfor en Tillidsmand fremsat Udtalelser, der af Tillidsmanden var opfattet som Trusler, og Bogtrykkeren erklærer ved Mæglingen »ikke at ville bestride Tillidsmandens Ret til at varetage sine Kollegers Interesser. — Alt til Efterretning. — Ved Gennemgang af den i Efteraaret optagne Lønstatistik var det konstateret, at enkelte Trykkere ikke oppebar det fulde Maskintillæg; disse Tilfælde var nu ordnet med Efterbetaling til Organisationen af det manglende Beløb for den konstaterede Tid samt Regulering af Lønnen herefter. I et enkelt Tilfælde drejede Efterbetalingen sig om 1000 Kr. Til Efterretning. — Enkelte Spørgsmaal om Overarbejdes Afløsning med 2-Holds Drift var behandlet; i et Tilfælde fik vi to Trykkere i Arbejde, i et andet Tilfælde een Trykker, medens det i de to andre Tilfælde ikke havde vist sig, at Nyantagelser kunde gennemføres. — Lille Trykkeris Tarifbrud var ordnet med Bod og nye Bestemmelser om kun at beskæftige organiseret Arbejdskraft. Tidligere Blokadebryder indstilles efter Anmodning om Optagelse til Optagelse med lovmæssig Karantæne. — I Forbindelse med tidligere behandlet Sag havde nu K. B. erkendt, at man ikke i et Firma kan beholde en Lærling, naar der ikke stadig er beskæftiget en faglært Arbejder til Lærlingens Oplæring (Indehaveren ikke faglært). — Telefonselskabet bebuder en endelig Afgørelse i indeværende Aar af det af os sammen med K. B. rejste Spørgsmaal om at ophæve Ikke-Bogtrykkeres Placering i Telefonbogens Afsnit om Bogtrykkerier. — Efter de til Formanden indgaaede Meddelelser havde noget over en Snes Trykkerier (større og mindre) benyttet sig af den i Aar givne Adgang til at afarbejde Juleaftensdag. Til Efterretning. — Ved Østre Landsret er faldet Dom i den af tidligere Faktor Th. Fønss mod Afdelingen og »Social-Demokraten«s Tillidsmænd rejste Sag for paa uberettiget og lovstridig Maade at skulle have bevirket, at han maatte fratræde en i Foraaret 1934 som Faktor ved »Soc.-Dem.« opnaaet Stilling; Dommen siger, at de indklagede maa antages »paa retsstridig Maade muligen ligefrem i Strid med Lov Nr. 70/1929 § 3 at have hindret, at Fønss traadte i effektiv Funktion . . .«, men Dommen antager, at Fønss' Virksomhed som Driftsleder i »Soc.-Dem.« alligevel ikke vilde være bleven af lang Varighed, naar Bladets Ledelse blev bekendt med hans tidligere Optræden paa forskellig Maade, og de indklagede dømmes til in solidum at betale Sagens Omkostninger med 300 Kr. plus en Erstatning til Fønss paa 1200 Kr. Da Styrelsen i sin Tid vedtog at stille sig bag Tillidsmændene, er man enige om, at Organisationen betaler alt ifølge Dommen. Det forlyder iøvrigt, at Fønss vil appellere Dommen til Højesteret. — En Kobbertrykker Bjerregaard har udtaget Stævning mod Organisationen for paastaaet Hindren ham i at faa Plads ved herværende Dagblads Trykkeri. — Dansk Litografflaug meddeler at være udtraadt af Grafisk Fællesraad. — Alt til Efterretning. — D. U. I. bevilges 25 Kr. — Refereredes Understøttelsesafgørelse vedrørende et Medlem. Til Efterretning. — Sager angaaende Landophold, Ekstrahjælp og hvilende Ret behandledes. — Det besluttedes at iværksætte en Foredragsserie for arbejdsløse Medlemmer, omfattende 8 nærmere fastsatte Foredrag. — Mødet hævet.

11. Februar. Sager angaaende hvilende Ret, Landophold og Ekstrahjælp behandledes. — Kassereren meddelte det finansielle Resultat af Regnskaberne for sidste Kvartal og for Aaret 1934; det syntes, som om en Kontingentforhøjelse vilde blive paakrævet til Begravelseskassen og til Lokalkassen. Til Efterretning. — Angaaende Posttrykkeriet var afholdt et Møde i De samv. Fagforbund, i hvilket de interesserede Organisationer deltog. — Fønss havde nu appelleret Landsretsdommen til Højesteret. — I Sagen angaaende Uoverensstemmelsen med Litografforbundet angaaende Grænse for Dybtryksomraadet var Sagen fremsendt til det internationale Sekretariat til Afgørelse. — Refereredes Skrivelse til Bogbinderforbundet med Forespørgsel om Muligheden for vor Grænseaftales Effektuering i Forbindelse med den forestaaende Overenskomstfornyelse i Bogbinderfaget. — Refereredes udvekslede Skrivelser med Dansk Litografflaug. Efter hvad Formanden i Dag havde erfaret, var nu Tarifforhandlingerne mellem Litografflauget og Litografforbundet afsluttet; formentlig vilde Forhandlingerne med Lauget om dettes Tilslutning til vor Hovedoverenskomst herefter snarest kunne optages; om Udsigterne førtes en lille Drøftelse. — Refereredes Mægling i mindre Virksomhed om forskellige Uoverensstemmelser. — Et Firma havde 1/2 antaget en Trykkerlærling, men da det viste sig, at Firmaet ikke i de forudgaaende 12 Maaneder havde haft det fornødne Svendetal, var Lærlingen atter fjernet. — En nyudlært Svend var Fredag den 18/1 uden Varsel bleven afskediget; da Fredagen imidlertid var hans første Dag som Svend, gjaldt Tarifens Opsigelsesbestemmelser; da disse var forsømt, maatte Firmaet efter vor Henvendelse til K. B. betale to Ugers Løn for manglende Opsigelse. — Paakrævet Henvendelse i mindre Trykkeri for at opnaa tilstrækkelig Opvarmning af Lokalerne refereredes. — Visse Forhold fra mindre Trykkeri med »Kompagnon« refereredes i Forbindelse med tidligere Retssag. — Klage over, at en Svend gentagne Gange havde slaaet en Lærling, havde ved en Samtale med de paagældende vist sig dog ikke at danne Hindring for et fortsat Samarbejde, men den korporlige Tugt ophører. — Spørgsmaal om Forstaaelse af Tarifens Forlægningsbestemmelser i Forbindelse med Overenskomsten af 4. Marts 1930 refereredes. — Gustav Jensens Bogtrykkeri, der gennem en Aarrække har været blokeret, har nu underskrevet Tarifen og bundet sig til kun at beskæftige organiseret Arbejdskraft. Fire Medlemmer tiltræder nu Arbejde der, og Blokaden er hævet. — Et Medlem havde erholdt Friplads paa den soc. Arbejderskole, men havde ikke fulgt Undervisningen; tilbagebetaler derfor det af Organisationen udlagte Beløb. — Skrivelse fra Københavns samvirkende faglige Ungdomsafdelingers Sekretariat toges til Efterretning. — Det billigedes, under Forudsætning af K. B.s Tiltrædelse, at et Specialfirma indtil Aarets Udgang faar Lov at beskæftige en Sætter-Trykker. — Enkelte Spørgsmaal om Tarifforstaaelse drøftedes. — Den i Gang værende Foredragsrække for arbejdsløse Medlemmer syntes at interessere Deltagerne stærkt, men Deltagelsen havde hele Tiden været ringe, kun et halvt Hundrede Deltagere i hvert Møde, dog næsten stadig de samme Personer. — Et Medlem havde gennem længere Tid ladet sig afkontrollere som arbejdsløs, men samtidigt staaet i stadigt Arbejde i andet Fag; havde nu samtidig med Udmeldelse maatte tilbagebetale uberettiget hævet Brændsels- og Julehjælp og med Anmærkning om ved Genoptagelse at skulle underkastes alvorlig Karantæne. — Mødet hævet.

TIL BEBEL SØRENSEN!

Kollega Bebel Sørensen, der adskillige Gange har haft Lejlighed til at lufte sine blandede Teorier og nu igen forsøger at føre Kiv og Klammeri ind i »Typ.-Tid.«, har atter foldet sig ud og vist sin eminente Mangel paa saavel faglig som politisk Viden, idet han, frækt benyttende sig af Demagogi retter et Angreb paa mig i »Typ.-Tid.« Nr. 7.

Jeg vil opfordre B. S. til en anden Gang, at rette Kritik paa rette Tid og Sted, men hans Mod vokser aabenbart, fordi Foredragene nu er forbi.

Jeg vil ikke diskutere med B. S., idet jeg tidligere har haft *»Fornøjelse«* af at følge hans Diskussion med Louis Møller og indset, at han totalt Mangler Evnen til at diskutere *skriftligt!* Maaske gaar det bedre *mundtligt?* — Försøg det!

Louis Møller ordinerede Ispind og Levertran til B. S. Jeg synes, han skulde tage det til Efterretning, ellers kan jeg hjælpe paa Recepten og ordinere *Patteflaske* og *Narresut!*

Eigil Hansen.

STYRELSESVALGET

Ved Valget til Styrelsen anbefaler undertegnede Kolleger i Qvist & Komp.s Bogtrykkeri, Snaregade 10, at stemme paa følgende Kolleger:

Sætternes Underafdeling: *V. Willadsen, Th. Holst, Eigil Hansen, Kr. Bergstrøm.*
Trykkernes do. *Georg Petersen.*
Kvindernes do. *Henriette Olsen.*

Disse Kolleger er kendte som retlinede Kolleger, der vil arbejde for Medlemmernes Interesser.

1344 *Erik Krüger.* 2711 *Bøttker.* 2728 *K. K. Hansen.* 3652 *A. A. Jørgensen.* 1768 *Sv. Aa. Engberg.* 1531 *Francis Lissner.* 1769 *K. Madsen.*

*

Paa Arbejdsløshedsmødet den 20. Februar 1935 i København (Rømersgade 22) besluttedes det at opstille følgende Kolleger til det kommende Styrelsesvalg:

Sætterafdelingen: *Eigil Hansen, Fritz Johansen* og *Villy Willadsen.*
Trykkerafdelingen: *Georg Petersen.*

Kollegerne opfordres til at stemme paa de arbejdsløses Kandidater.

H. Grevlund, Sekretær.

— — —

Mødet var besøgt af 33 Kolleger, efter hvad vi erfarer. *S. H.*

SMAAT FRA NÆR OG FJERN

50 Aar fylder paa Mandag den 4. Marts Trykkeriarbejdernes mangeaarige Repræsentant i Styrelsen, *Einer Nilsson.* Foruden at være en personlig elskværdig Mand er Nilsson en stærkt organisationsinteresseret Mand, som paa forskellig Maade gennem Aarene har søgt at varetage sine Kollegers Interesser — f. Eks. som Formand for Trykkeriarbejdernes Brancheklub — og ej heller har manglet Evne til at vurdere de enkelte Medlemsgruppers Forhold til Helheden.

Nilsson, som i en Aarrække har arbejdet hos Schultz, bor i Aarhusgade 72.

Vi ønsker Nilsson til Lykke med at kunde runde det skarpe Hjørne i fuld Vigeur. *S. H.*

Jubilæum. Trykkeriarbejder *Fr. Jørgensen,* Stege, har Fredag den 1. Marts arbejdet i L. M. Tommerups Bogtrykkeri i 35 Aar.

Det lille Karneval tegner til at blive meget morsomt. Vi anbefaler at sikre sig Billet i Tide, da det jo er begrænset, hvor mange der kan rummes i »Gimles« Haller.

Paa Søndag holder Københavns Afdeling ordinær Generalforsamling Kl. 13 i Folkets Hus paa Enghavevej.

Sætternes Underafdeling holder aarlig Generalforsamling umiddelbart efter Afdelings-Generalforsamlingen.

Trykkernes Underafdeling holder aarlig Generalforsamling Tirsdag den 5. Marts Kl. 20 i Lokalerne Nørrevoldgade 92.

Kvindernes Underafdeling holder aarlig Generalforsamling Tirsdag den 5. Marts Kl. 20 i Rømersgade 22, 2. Sal til Gaden.

Medlemmerne opfordres til Deltagelse.

Billetregnskab vedrørende det store Karneval bedes venligst afgiort snarest belejligt.

Københavns Trykkerklub afholder Fastelavnsfest i Morgen Kl. 20. — Se omst. Annonce.

Bog- og Akcidenssætter-Klubben henleder Medlemmernes Opmærksomhed paa omst. Annonce ang. Opstillings-Møde.

For at undgaa Forsinkelser bedes Annoncer, Af- og Tilmelding af Medlemmer i Afdelinger sendt til Forbundskontoret, Vestergade, København. Redaktionelt Stof maa derimod sendes til Redaktøren, Egøjevej, Køge.

Brevhovedet til »Bogtrykkerbladet«. Vi er anmodet om at gøre opmærksom paa, at Deltagerne i Konkurrencen skal indsende deres Udkast i *seks* Eksemplarer til Bogtrykkerbladet, Ryesgade, Aarhus.

LÆRLINGESPALTEN

Københavns Lærlingeafdeling.

I de nærmeste Dage gaar det løs med Svendeprøven. — Naa ja, vi klarer den jo nok, men alligevel er en sidste Afpudsning af vore Kundskaber jo sikkert velkommen, og da Lærlingeafdelingen gerne vil give sit Bidrag hertil, har vi formaaet to Medlemmer af Svendeprøvekommissionen, Sætter *K. A. Jørgensen* og Trykker *P. Damgaard,* at komme til et Møde i Morgen i Ungdomshjemmet, Nørrebrogade 148, Kl. 20 pr. Der kan vi faa Tvivlsspørgsmaal afgjort paa bedste Maade. Satskonkurrencen vil ligeledes blive udstillet. *Styrelsen.*

FAGTEKNISK SAMVIRKE

Københavns Kreds.

Onsdag den 6. Marts Kl. 8 indleder *Reklamechef V. J. Claussen* en Diskussion over Emnet: *»Typografisk uforsvarligt — reklamemæssigt rigtigt«.* Mange Fagskolelærere og Reklamefolk indbudte. Mødet holdes i vore udvidede Lokaler, Rømersgade 22, 2. Sal til Gaden.

FORENINGSMEDDELELSER

Tilskud fra Hovedkassen

er efter lovformelig Begæring tilsendt følgende Afdelinger:

20. Februar: Aarhus 2000,00, Faaborg 900,00, Helsingør 300,00, Maribo 200,00, Odder 200,00, Rudkøbing 100,00, Silkeborg 400,00, Stege 150,00; 21. Februar: Brønderslev 200,00, Marstal 100,00, Middelfart 100,00, Nyborg 200,00, København 20.000,00; 23. Februar: Hjørring 300,00; 25. Februar: Roskilde 500,00.

København, den 26. Februar 1935. *Forretningsudvalget.*

Nye Medlemmer.

København: Trykker Hans Lauritz Juhl, udl. 15. 2. 35 hos P. Hansen (arb. s. St.), Hj.arb.ske Valborg Bothilde Pilvang (Graf. Comp.).

Herning: Trykker Henry Goris Christiansen, udl. 20. 1. 35 i Eksprestrykkeriet. Slagelse: Paal. Kirstine Amalie Larsen.

Tiltraadte.

København: 7957 Holger Dahl fra Rejse (Schouw & Co.), 2841 Helmuth Nielsen fra Rejse (Andersen & Petersen), 7132 Knud Svendsen fra Rejse (arbl.), 3659 Børge Christensen fra Nykøbing M. (arbl.), 651 Orla R. Hansen fra Rejse (Dagens Nyheder).

Esbjerg: 3877 Johs. Schmidt Nielsen (arbl.). Kolding: 1284 John Back (Centraltrykkeriet, Vejen). Odense: 3518 Robert Jensen (arbl.), 7217 Einar Warberg Rasmussen (arbl.). Silkeborg: 7862 Keld Magnussen (arbl.).

Fratraadte.

København: 669 Holger Christensen til Roskilde, 914 P. Uttenthal paa Rejse.

Holstebro: 7217 Einar Warberg Rasmussen paa Rejse. Odense: 3518 Robert Jensen til Middelfart i Pl. Viborg: 6828 Ths. Pedersen paa Rejse. Roskilde: 3907 Edgar Jensen.

Udmeldt.

Holstebro: 5089 Maren Nielsen (fratraadt Faget).

Død.

København: 1055 Martin Søndergaard, 752 Chr. Christensens Hustru, Mathilde.

Roskilde: 6063 Peder Emil Borrild.

KLUB-ANNONCER

BOG- OG AKCIDENSSÆTTER-KLUBBEN I KØBENHAVN

afholder

MEDLEMSMØDE

Fredag den 1. Marts Kl. 20 i Rømersgade 22, 1. Sal til Gaden.

Dagsorden: 1. Opstilling af Kandidater til Afdelingsstyrelsen.

2. Eventuelt.

Styrelsens Medlemmer bedes møde Kl. 19,30.

KØBENHAVNS TRYKKERKLUB

Husk Fastelavnsfesten

i Morgen Aften Kl. 20 i »Patricia«.

Husk at medbringe Pakke til Pakkefesten og Næse eller Maske til Tøndeslagningen.

Det er Herreaften. Alle Trykkere er velkomne.

STEREOTYPØRERNES BRANCHEKLUB

Mandag d. 4. Marts Kl. 8 i Rømersgade 22, 1. Sal til Gaden. Indbetaling af Kontingent.

TYPOGRAFERNES SYGE-HJÆLPEKASSE

Ordinær Generalforsamling

afholdes *Onsdag den 27. Marts Kl. 8* i Rømersgade 22, 2. Sal til Gaden.

Styrelsen.

BLADSÆTTERKLUBBEN I KØBENHAVN

afholder *Generalforsamling* Søndag den 24. Marts Kl. 12½ i Sommers Selskabslokaler, Valdemarsgade 8.

Dagsorden:

1) Beretning og Regnskab.
2) Valg af Formand, Bestyrelse og Revisorer.
3) Eventuelt.

●

Samme Sted og Dag Kl. 2 afholdes en

JUBILÆUMSFROKOST

i Anledning af Klubbens 25-aarige Bestaaen. Der serveres koldt Bord med varm Ret, Snaps og Øl samt Kaffe for en Deltager-Pris af 2 Kr. Resten tilskyder Klubben. Inkassatorerne bedes modtage Tegning, og senest Torsdag den 21. Marts meddele Kassereren de tegnede Deltageres Antal.

Bestyrelsen.

TYPOGRAFERNES UNDERSTØTTELSESKASSE FOR ENKER OG EFTERLADTE

Da den af »Typografernes Understøttelseskasse for Enker og Efterladte« udstedte Police Nr. 859 (Georg Laur. Ludv. Hansen) er bortkommen, indkaldes herved Ihændehaveren til inden 3 Uger fra Dato at henvende sig til Kassereren, Carl J. Christoffersen, Hillerødgade 139, i modsat Fald vil nævnte Police blive kendt ugyldig.

København, den 26. Februar 1935.

Bestyrelsen.

ANNONCER

Maskinsætning.

Sætter, som er godt kendt med Sættemaskin-Klaviaturet, søger Arbejde, helst hvor videre Uddannelse til Maskinsætter kan opnaas. Billet mrkt. »43« modtager Ekspeditionsk.

Rutineret Annonce- og Akcidens-

sætter (i Arbejde) søger Plads straks eller senere. Alsidig Uddannelse. Gode Anbefalinger haves. Billet mrkt. »36« modtager Ekspeditionskontoret.

Faktor søges.

Energisk, alsidig uddannet Typograf, der paa egen Haand kan lede Arbejdet i mellemstor moderne Provinsbogtrykkeri, kan faa Plads. Referencer vedlægges Ansøgning i Billet mrkt. »Faktor 474« til *Buchtrups Annonce-Bureau, Aarhus.*

E. L. SERVICE Hurtig Udrykning Dag og Nat.
ERIK LEVISON'S
SPECIALVÆRKSTEDER FOR GRAFISKE MASKINER
TELF. CENTRAL 3018 - 5 Ledninger.
NATTELEFON NORA 6010.

En hurtig og dygtig yngre Trykker,

godt kendt med Akcidens, Illustrations- og Flerfarvearbejde søges. Billet mrkt. »584« modtager Københavns Annoncebureau, Vester Voldgade 10.

1ste Trykker. Til et moderne indrettet Trykkeri i den indre By søges en dygtig, velanbefalet 1ste Trykker. Der fordres indgaaende Kendskab til Papir og Farver samt Sans for Kvalitetsarbejde og Orden. En Mand, der er øvet i Kalkulation, vil blive foretrukket.

Samme Sted søges en yngre, dygtig Trykker. Billet mrkt. »45« modtager Ekspeditionsk.

Metalsmelteovn

til 500 kg med løse Udstøbningspander, komplet med Gasapparat, Aftræksrør og Hætte, sælges billigt. Kan beses i København ved Henv. i Billet mrkt. »47« til Ekspeditionskontoret.

FRITZ MÜLLER
Grafisk Fagforretning • Landskronagade 61
Skrift, Messinglinier, Blindmateriel
Alle tekniske Artikler for Faget, Maskinbaand, Værktøj
Farver til alt grafisk Arbejde
Telf. Centr. 10 291

TANDLÆGE VIGGO JENSEN
KLAREBODERNE 2 II, HJ. AF KØBMAGERGADE 40
KONSULTATIONSTID FRA 10–7
ONSDAG OG LØRDAG FRA 10–3½
TELEFON BYEN 6700

ADOLPH WULFF
fører alle Artikler for Bogtrykkere
MASKINER - SKRIFTER - FARVER
fra de bedste Fabrikker
Valsemassefabrik og Valsestøberi
Brugte Maskiner haves altid paa Lager
GOTHERSGADE 8 KJØBENHAVN K.
TELEFON CENTRAL 39 OG 5539

TANDLÆGE EDV. MØLLER
KØBMAGERGADE 30 II
KONSULTATIONSTID 10-3½, 6-7 EFTM. TELEFON 8181

CONTRASOL-FARVER
Drøjere
Renere
Ultra lysægte
Bedre
Intensive
Nye Farver
fra DRUBIN

Redaktør: FR. NIELSEN, Egøjevej 3, Køge. - Telefon 533.
Ekspeditør: KARL SØRENSEN, Vestergade 5, 1ste Sal, København K.
Abonnement gennem Postkontorerne 1 Kr. 50 Øre Kvartalet.
Annoncer 35 Øre pr. Petitlinje (pladss. Medl. 25 Øre). 26 Gange og derover Rabat.

INDUSTRI-TRYKKERIET - BERNH. SCHMIDT - KØBENHAVN

TYPOGRAF-TIDENDE

ORGAN FOR DE TYPOGRAFISKE ARBEJDERES INTERESSER

NUMER 10 KØBENHAVN DEN 8. MARTS 1935 62. AARGANG

TARIFMÆSSIG LØN

Det af Regeringen i Folketinget fremsatte Forslag om Statens og Kommunernes Iværksættelse af offentlige Arbejder til et Beløb, der — hvis Kommunerne udnytter Loven — angives til op imod et lille Hundrede Millioner Kroner, løser naturligvis ikke Arbejdsløshedsproblemet, hvad vel heller ikke er bleven hævdet. For at løse dette Spørgsmaal skal der ganske andre og mere dybtgaaende Indgreb til — Indgreb, som først og fremmest tager Sigte paa at frigøre Samfundets (os allesammens) retmæssige Ejendom — Jorden — fra Privatkapitalismens Klør og Renteslaveriets Trældom. Men dette lader sig naturligvis ikke gøre, saa længe vi har en Forfatning, i Følge hvilken nogle gamle affældige Gubber kan standse alt, hvad der gaar i Retning af at revolutionere disse samfundsødelæggende Tilstande.

Om den gode Hensigt med det af Socialministeren forelagte Forslag har ingen Lov at tvivle. Der er fra alle Sider med stedse stigende Styrke stillet Krav om *Arbejde* i Stedet for Understøttelse — et baade sundt og naturligt Krav. Det foreliggende Forslag er et Skridt i denne Retning, et Forsøg paa at skaffe Beskæftigelse, omend kun delvis, til dem, der har gaaet længst ledig og lidt mest under Arbejdsløshedens pinefulde Tilværelse, saa vel økonomisk som moralsk.

Men hvad ser man saa? Lutter Tilslutning og Velvilje? Ork, nej!

Naturligvis er de politiske Kandestøbere af Højre og Venstre straks paa Støvlerne for at slaa Forslaget ned. Det er det bare Møg! Kun partipolitisk og valgagitatorisk Rummel — Bluf det hele! Alene fremsat for at fange Sjæle ved det forestaaende Amtsraadsvalg og tilstundende Folketingsvalg.

Og saa rider man frem paa den gamle Kæphest og retter sine giftige Pile mod Fagforeningerne og deres Tarifer. Forslaget er et Knæfald for Tarifernes Majestæt — siger man — og ethvert Forsøg paa at ændre ved Tariferne hører til de Synder, der ikke kan tilgives — skriger man videre.

Ja, saadan lyder Optakten til Forslagets Nedsabling i Gammelmandsforsamlingen paa Christiansborg.

Man søger at forstaa disse Menneskers Argumentation og spørger, hvorfor det alene er *Arbejdernes* Tarifer, det er galt med. Hvorfor er det kun *dem*, Samfundet ikke har Raad til at opretholde blandt de mange Prisaftaler, vort Land er velsignet med?

Hvad siger man for Eksempel om Sagførernes, Embedsmændenes, Lægernes, Købmændenes, Bankernes og Avisernes Prisaftaler, for ikke at tale om de skandaløse Toldtarifer, i Ly af hvilke Storfabrikanter og Aktionærer udsuger det arbejdende Folk? Man hører aldrig fra *den* Side Betænkeligheder ved Opretholdelsen af disse Tarifer. De har vort kriseramte Samfund godt Raad til at honorere.

Og hvad er det saa, man har faaet ondt af?

Jo, Regeringen har vovet at kræve de foreslaaede Arbejder udført til tarifmæssig Betaling, hvilket omsat i Arbejdsløn for to—tre Dage om Ugen vil give den arbejdende en Fortjeneste af fra 17—25 Kroner ugenlig! En lidet misundelsesværdig Sum, men trods alt at foretrække for Understøttelse og permanent Lediggang.

Men de politiske Kandestøbere af Højre og Venstre véd jo nok, hvad de gør. Ved enhver Lejlighed stikker Hestefoden frem. Maalet er dobbelt. Foruden at pleje de kære Partiinteresser og forcere Vejen til de attraaede Ministertaburetter maa man ikke forsømme nogen dertil egnet Situation til at bruge den herskende Arbejdsløshed som Murbrækker ved Undermineringen af de forhadte Fagforeningstarifer for at trykke Arbejderklassen ned paa Sultegrænsen.

Fra Arbejdernes Side var der i sin Tid stærk Modstand mod Arbejdsløshedsraadets Indstilling om en 40-Timers Arbejdsuge, fordi denne vilde betyde en stærk Reduktion af hele Arbejderklassens Lønniveau — uden at man fik nogen Garanti for, at flere blev beskæftigede. Og denne Modstand var berettiget.

Om det af Regeringen i det fremsatte Forslag hævdede Princip om tarifmæssig Betaling ved de paatænkte offenlige Arbejders Udførelse og Bestræbelserne for at skaffe Arbejde i Stedet for Understøttelse kan der blandt Arbejderne kun herske én Mening:

Her skal der ikke kritiseres. *Fr. N.*

FERIEORDNINGEN

Ved den sidst afsluttede Overenskomst fik vi indført en Forlængelse af Sommerferien med 3 Dage, altsaa en Forhøjelse paa 50 pCt., i Forhold til den hidtil gældende Tarif. Denne Ordning bestod jo i Forvejen for Provinsens Vedkommende.

Jeg skal ikke i denne Artikel beskæftige mig saa meget med, under hvilke Forhold denne Tarif er skabt og ej heller, hvorfor 2.000 Kolleger paa Trods af Lovenes Bestemmelser om Tarifkommission samt Generalforsamlingens Vedtagelse af en Resolution *mod* Tarifen stemte for den nye Tarif; det har allerede været behandlet meget her i Bladet.

Jeg vil her nærmere omtale Ferieordningen. Den nye Tarif giver altsaa Kolleger, der er saa heldige at have Beskæftigelse hele Aaret, Ret til 9 Dages Ferie, til dem, der kun har været beskæftiget 26 og 35 Uger, gives henholdsvis 4 og 6 Dages Ferie. Det er klart for enhver, at det er af stor kulturel Betydning, at der paa dette Omraade er sket en Forbedring — som er kommet de Kolleger til Gode, der har *over* 26 Ugers Arbejde.

Men Spørgsmaalet maa være: Hvor mange er udelukket fra Ferien, og kunde der ikke være fundet en mere retfærdig Ordning end den nugældende?

Ved et Tarifmøde i Bog- og Akcidenssætterklubben for et Par Aar siden foreslog Undertegnede en anden Form for Ferie end den, vi har nu. Jeg skal her overfor Kollegerne nærmere redegøre for mit Forslag, som desværre fik en krank Skæbne — *efter min Mening til Skade for os alle.*

I en Tid, som den, vi gennemlever, med en stor Del af Kollegerne smidt paa Gaden, har man ikke Lov til blot at tænke paa sig selv. Gennem det Forslag, som jeg vilde have, at Ledelsen skulde have tænkt nærmere over, vilde jeg netop have kommet de Kolleger — der med de bestaaende Forhold *aldrig* opnaar at faa Ferie — til Hjælp, idet jeg mener, at den Ferieordning, vi nu har, er en Uretfærdighed mod de ca. 750—800 Kolleger, der kun har Arbejde nu og da. Derfor fremkom jeg med følgende Forslag, som ogsaa giver denne Del af Kollegerne en Feriegodtgodtgørelse:

Sommerferie eller — om man vil — Godtgørelse i Forhold til det Antal Timer, man har været beskæftiget i en Virksomhed. Udregningen foretages paa Grundlag af Fagets Gennemsnitsløn.

For Eks.: Sætternes Gennemsnitsløn er 75 Kr. ugentlig; Aarets normale Arbejdstimer 52 × 48, hvilket giver 2496 Timer; da faar man for fuld Beskæftigelse 75 Kr. + 37½ Kr. — efter den nye Tarif — d. v. s. 112½ Kr., for et halvt Aars Beskæftigelse 56¼ Kr. o. s. v., idet man stadig vil kunne dividere og regne ud helt ned til 1 Times Arbejde.

Man vil altsaa af ovenstaaende kunne se, at gennem dette Forslag vilde ogsaa de Kolleger, der nu aldrig faar noget, faa en Godtgørelse, der staar i Forhold til det Arbejde, de har haft.

Der er fra Hellbergs Side sagt, at Forslaget sikkert var godt nok — men H. frygtede for en meget stor Administration, hvis Forslaget blev gennemført.

Jeg mener, at Frygten for en fordyret Administration *selvfølgelig ikke* skulde holde os fra at indføre en bedre og retfærdigere Ferieordning. Men iøvrigt er Forholdene i Forbund, hvor de har denne Ordning, saaledes: I Tidsrummet mellem 1. Maj—1. August kan Arbejdere, der f. Eks. har arbejdet paa 3—4 Fabriker i Løbet af Aaret, henvende sig hvert Sted og faa en Seddel paa, hvormange Arbejdstimer han har, hvorefter han henvender sig til Fagforeningen, som efter at have gennemgaaet Mandens Papirer stempler disse, hvorefter han atter henvender sig paa Fabriken og faar udbetalt sin Feriegodtgørelse.

Jeg tror, at det vilde være til Gavn for os alle, og jeg vil ihvertfald arbejde for, at den store Stab af Kolleger, som nu er udelukket fra Feriegodtgørelse, ogsaa kommer i Betragtning.

Eigil Hansen.

OFFICINETS ONDE AAND

Han havde kolde udtryksløse Øjne. Var tilsyneladende altid rolig og behersket. Glæde udviste han kun, naar han erfarede, at det gik andre ilde, eller naar han i »Sprøjten« havde været ude efter Arbejdernes Førere — hvad jævnlig hændte — og efter sin egen uforgribelige Mening havde haft Held til at »skære dem ned«. Naar han gik, stak han Tæerne lidt indad, medens han fæstede Blikket mod Jorden, mod et Punkt ca. et Par Alen fremefter.

Saadan omtrent er Billedet af Officinets onde Aand.

Til sine Kolleger paa Redaktionskontoret talte han aldrig uden rent forretningsmæssigt, og saa var Tonen altid kold og Ordene afmaalte — han var jo deres »Overordnede« og maatte naturligvis sætte sig i Respekt. For yderligere at styrke »Respekten« forsømte han ingen Lejlighed til at klage over sine Medarbejdere til Chefen, som altfor villigt laante ham Øre.

Paa denne Maade var det i Løbet af faa Aar lykkedes ham at grave adskillige af sine Kolleger ud — fire-fem flinke Journalister havde maattet forlade deres Stillinger som Følge af hans Muldvarpearbejde. En enkelt foretrak dog at gaa selv med den Motivering, at han ikke længer kunde trække Vejret i *den* Luft.

Saa udvidede »Muldvarpen« sit Virkefelt. Hans daglige Ophold i Sætteriet blev stadig forlænget. Men her anvendte han en anden Taktik. I Stedet for at søge at hævde sin »Autoritet« ved Overlegenhed — hvad han formentlig følte vilde falde uheldigt ud — drøftede hans Dagens Spørgsmaal med Typograferne paa en yderst »kammeratlig« Maade, og disse vejede ikke altid deres Ord paa Guldvægt, naar Talen f. Eks. var om Chefens mange mere eller mindre »geniale« tekniske Dispositioner og tarifomgaaende Bevægelser.

Til Undskyldning for Typografernes Godtroenhed tjener, at de paa dette Tidspunkt ikke kendte »den onde Aand«s Meriter paa Kontoret. De havde jo nok set, at der stadig skiftedes Journalister, men de kendte ikke Aarsagen. Denne kom først frem, da »Muldvarpen«s *første Resultat* i det nye »Arbejdsomraade« — Sætteriet — forelaa. Saa sivede Sandheden ud, og Hædersmandens sande Ansigt blev synligt.

Nu spekulerer Arbejderne i Officinet med den tunge Luft over, hvorledes de bedst skal faa begrænset den sorte Gravers Virksomhed. Nogle mener, at et passende Bælte af »kold Luft« skal kunne uskadeliggøre ham. Andre er af den Mening, at der skal skarpere Midler til. Men de mest skeptiske hælder til den Anskuelse, at Tidspunktet er forpasset.

Dr. Ensom.

EN GRIM UNDTAGELSE

I »Social-Demokraten« for Søndag den 10. Februar findes følgende Eksempel paa den Værdi, en dansk Arbejder og hans Livsgerning ansættes til i Aaret 1935:

Den sidste Arbejdsdag.

Jeg traf i Gaar en gammel veltjent Arbejder, som gav mig den triste Nyhed, at han var bleven afskediget. Det var han selvfølgelig ikke glad for, men paa den anden Side havde han ikke været helt uforberedt paa, at det vilde ske, for hvad . . . Fabriken skal indskrænke, og jeg er jo en gammel Mand nu, saa det er jo kun rimeligt, at man saa vidt muligt søger at give de unge det Arbejde, der er — sagde han. Men der var en Ting, som han tog sig meget nær, kunde jeg mærke, det var *den Maade*, han var blevet afskediget paa. Han havde faaet det skriftligt, i to smaa formelle Linjer, og da den næste — og sidste — Lønningsdag kom, havde han blot faaet sin Ugeløn som sædvanlig — uden saa meget som et eneste venligt Ord til Farvel.

Unødig haardt.

Saa kunde jeg altsaa bare gaa ind og tage mit Tøj, sagde han, og luske ned ad Køkkentrappen sammen med et Par andre gamle Kammerater, der havde faaet den samme Skæbne. Jeg vil sige Dem, jeg var lige ved at tude, for nu har jeg haft mit Arbejde dèr paa Fabriken i over 33 Aar, og mine Kammerater noget lignende, saa de kunde da godt have ofret os bare et Haandtryk og et venligt Ord til Afsked. Det koster da ikke noget, og det havde vi været glade for. Men vi saa ikke saa meget som et Glimt af nogen af de ledende Herrer, det var ligesom de holdt sig borte med Vilje. Og det synes jeg ikke, vi har fortjent . . . for vi havde jo ikke noget imod at gaa — saadan da. . . . Saadan fortalte den gamle, og jeg forstaar hans Bitterhed. Men det er forhaabentlig en grim Undtagelse.

— — —

Ja disse var Ordene. — *Kommentar overflødig.*

Jørgen Andreasen.

FRA DEN ØVRIGE VERDEN

30-Timers-Loven i U. S. A.

Loven om Indførelse af 30-Timers Ugen, som er tiltraadt af den amerikanske Landsorganisation, er nu indbragt i baade Kammer og Senat. Loven er affattet saaledes. at der indenfor De forenede Stater ikke maa transporteres Varer for den interstatlige Handel eller Udenrigshandelen, der er fremstillet i Virksomheder, hvor der arbejdes længere end 5 Dage om Ugen og 6 Timer pr. Dag. I Statsvirksomheder maa saadanne Varer ikke anvendes og Myndighederne maa ikke give Bestillinger til Virksomheder, der ikke overholder disse Bestemmelser.

Statslig garanteret Organisationsret.

I den Forfatning, der i forrige Aar traadte i Kraft i Brasilien, bliver Fagforbundene udtrykkeligt anerkendt. Loven garanterer Retten til at danne faglige Foreninger samt Fagforeningernes fuldstændige Uafhængighed. Ligeledes anerkendes Kollektivoverenskomster. Andre Bestemmelser i Forfatningen gaar ud paa: lige Løn for lige Arbejde uanset Alder, Køn og Statstilhørighed. Minimallønninger, 8 Timers Arbejdsdag. Aldersgrænsen for Adgang til Lønarbejde fastsættes til 14 Aar. Forbud mod Natarbejde af Kvinder og unge Mennesker under 18 Aar ved sundhedskadelig Virksomhed. Ugentlig Hviledag. Ferie med Løn.

AFDØD KOLLEGA

Fredag den 1. Marts afgik vor Kollega, Haandsætter *Jørgen Peter Løfqvist*, Andelsbogtrykkeriet, Odense, ved Døden. Dette er det 4. Dødsfald blandt Kollegerne i Andelsbogtrykkeriet i Løbet af to Maaneder. Jørgen P. Løfqvist var født 1874 i Aabenraa og blev saaledes 60 Aar gl. Han udlærtes i Bertel Møllers Bogtrykkeri i Kolding 1893, og efter at have arbejdet i mange forskellige Byer Landet over kom han 1899 til Odense, hvor han virkede paa Fyns Venstreblad til 1912. Efter at have arbejdet en 3 Aars Tid i København vendte han tilbage til Odense og fik Ansættelse paa Andelsbogtrykkeriet og arbejdede her til Sygdommen — en ondartet Gulsot — Juleaftens Dag tvang ham til at gaa hjem. Jørgen Løfqvist, der var en livsglad og god Kammerat og et interesseret Medlem af sin Organisation, har siden 1926 siddet i Afdelingens Bestyrelse, et Par Gange repræsenteret Afdelingen ved Delegeretmøder og var Medlem af sidste Tarifkommission, valgt af Haandsætterne. *M.*

VICTOR PETERSENS MINDELEGAT

Ifølge Fundatsen for »Victor Petersens Mindelegat« vil Legatets aarlige Renter være at anvende til Fremme for unge Typografers faglige Uddannelse. De nærmere Betingelser for at erholde en Legatportion er, at Vedkommende forpligter sig til at anvende Legatet til videre Uddannelse paa Fagskolen for Boghaandværk eller til selvstændigt Studium ved Rejser i Udland eller Indland eller ved at tilegne sig en Specialuddannelse paa et af Bogtrykfagets særlige Omraader. (Legatet vil dog ikke blive uddelt til Ansøgere, der ønsker at lade sig oplære som Maskinsættere).

Legatet er paa 1000 Kr. og kan uddeles i 2 eller flere Portioner.

I Ansøgningerne maa oplyses, til hvilket af ovennævnte Formaal Vedkommende vil anvende Legatet, samt paa hvilket Sted, man ønsker at foretage selvstændigt Studium.

Legatet vil i Aar blive uddelt i April Maaned, og Ansøgninger maa derfor være Legatets Bestyrelse, Adr.: Dansk Typograf-Forbund, Vestergade 5, København K., i Hænde *inden 15. April d. A.*

København, den 6. Marts 1935. *Bestyrelsen.*

Pladstilbud.

I Henhold til Anvisningskontorets Regulativ, Punkt 7, gøres opmærksom paa, at ingen maa slutte bindende Aftaler om Pladstilbud, før Henvendelse er sket til Lokalkassereren i den paagældende By eller i København til Anvisningskontorets Bestyrer. Undladelse heraf medfører Karantæne.

REGNSKABS-OVERSIGT
FOR
DANSK TYPOGRAF-FORBUND
OKTOBER KVARTAL 1934

A. Afdelingerne.

INDTÆGT:

Beholdning den 1. Oktober 1934	1.544,40
Ordinært Kontingent	327.728,90
Andre Indtægter	748,50
Tilskud fra Hovedkassen	40.998,07
Balance Kr.	371.019,87

UDGIFT:

Rejseunderstøttelse	502,50
Understøttelse paa Stedet	97.255,25
Understøttelse af Fortsættelseskassen	39.445,50
Understøttelse af Hjælpekassen	70.887,00
Sygeunderstøttelse	89.923,60
Begravelseshjælp	6.740,00
Andre Udgifter	10.210,00
Indsendt til Hovedkassen	54.592,82
Beholdning den 31. December 1934	1.463.20
Balance Kr.	371.019,87

B. Hovedkassen.

INDTÆGT:

Beholdning den 1. Oktober 1934	2.412.198,15
Renter	38.176,14
Indsendt fra Afdelingerne	54.592,82
Statstilskud til B. A.	270.280,01
— - Fortsættelseskassen	38.611,43
Ref. af Fortsættelseshjælp	18.330,78
Bod fra forskellige Firmaer	900,00
Abonnement og Annoncer	1.157,23
Afdrag paa Prioriteter	5.394,31
Balance Kr.	2.839.640,87

UDGIFT:

Tilskud til Afdelingerne	40.998,07
Overfartsbilletter	197,00
Typograf-Tidende	7.192,16
Legatunderstøttelser	385,00
Voldgiftsretten i København	50,00
Sagsomkostninger	150,00
Bod	50,00
Bidrag til R. P. Jensens Minde	137,50
Administrationsbidrag til D. s. F.	2.069,82
Tilskud til Grafisk Revy	200,38
Husleje, Brændsel, Belysning og Rengøring	2.165,60
Kontorartikler	71,10
Lønninger og Honorarer	4.894,50
Rejseudgifter og Diæter	1.126,80
Porto	376,89
Tryksager	289,00
Telegram og Telefon	211,02
Nattevagt	45,00
Bogbinder	70,00
Brandforsikring	4,65
Nedskrevne Prioriteter	5.394,31
Beholdning den 31. December 1934	2.773.562,07
Balance Kr.	2.839 640,87

København, 27. Februar 1935.

Karl Sørensen.

GENERALFORSAMLINGER

Københavns Afdeling

afholdt Søndag den 3. Marts ordinær Generalforsamling med følgende Dagsorden: 1. Beretning. 2. Regnskab. 3. Valg af 10 Stemmetællere (5 Sættere, 3 Trykkere, 2 Kvinder). 4. Forslag fra V. Willadsen, saalydende: »Afdelingen afholder et Medlemsmøde, hvor Spørgsmaalet »Enhedsfront« bliver belyst af en Taler fra Socialdemokratiet og af en Taler fra Kommunistisk Parti«.

Formanden, *Sigv. Hellberg*, mindedes de i Kvartalets Løb afdøde Kolleger, hvortil Forsamlingen sluttede sig ved at rejse sig.

Til Dirigent valgtes: *Fr. Mehr*, til Sekretær: *Svend Johansen*.

ad 1: *Formanden* omtalte en Del Overarbejdssager, der havde været behandlet i Kvartalets Løb og understregede, at Ledelsen var opmærksom paa Spørgsmaalet. — Et lille Tilfælde viste, at man ikke skulde indlade sig paa Lønreduktion uden Organisationens Medvirken. To Sættere havde indladt sig paa saadant. Efterbetalingen var gaaet i den særlige Fond, medens deres Løn nu atter var hævet. — Der havde været et Par Erstatningssager. Hos et Firma var man enedes om ved Mæglingen at fastslaa, at Maskinerne og Arbejdets Art var af en saadan Beskaffenhed, at man ikke kunde rejse Krav om Erstatning for mindre godt Arbejde; Formanden fremhævede, at det her var fastslaaet, at Maskiner og Arbejde skulde være af en vis Kvalitet, for at der kunde rejses Erstatningskrav. Hos samme Firma var nogle Kvinder gaaet hjem paa Grund af Lokalernes lave Temperatur; Firmaet nægtede at udbetale dem Løn for den Tid, ved Mæglingen fik de deres Tilgodehavende. — Der havde været Forhandlinger med Postforbundet og andre Organisationer om Forholdene paa Postgirotrykkeriet. — Gustav Jensens Bogtrykkeri har nu underskrevet Tarifen og beskæftiger herefter organiserede Folk. — Formanden henstillede, at Medlemmer der var beskæftiget i kortere Tid paa smaa Trykkerier, undersøgte om Forholdene paa disse var tarifmæssige; en Del Sager viste, hvor nyttigt det vilde være, thi personligt kunde Formanden jo ikke overkomme at besøge dem alle. — Et lille Firma havde beskæftiget Svigersønnen ved Maskinerne, han (der var ufaglært) var nu fjernet — og 100 Kr. var indbetalt som Bod. — Der er indgaaet nogle og tredive nye Tarifunderskrifter. — Paa et Trykkeri havde været beskæftiget to Lærlinge, uden at der længer var den fornødne faglige Arbejdskraft; K. B. havde nu erkendt, at vor Opfattelse var den rigtige, at det ikke er nok, at der ved Antagelsen af Lærlingen er det fornødne Antal Svende, der skal stadig være faglært Arbejdskraft. — Refererede en løbende Sag om et Par Kollegers Krav om Overflytning til Arbejdslederne. — En Grænsesag om Dybtrykarbejde, som Litografernе havde gjort Krav paa, var indanket for Internationalen, der havde meddelt, at det var Litografernes Arbejde. — Med Bogbinderforbundet var der Føling med Hensyn til ved deres Overenskomst-Forhandlinger at faa Grænseoverenskomsten ført ud i Praksis. — Ved den optagne Statistik i November Maaned havde det vist sig, at nogle Trykkere havde faaet for lidt i Maskintillæg, dette var berigtiget og Efterbetaling til Organisationen sket. — Et mindre Firma havde beskæftiget en Paalæggerske ved Trykkerarbejde. Boden blev 1000 Kr. — Styrelsen havde vedtaget, at Juleaftensdag kunde arbejdes af, det var ogsaa sket i en Række Tilfælde (i Gennemsnit med 4 Timer). — Fønss, der havde anlagt Sag mod Afdelingen og Tillidsmændene paa »Soc.-Dem.«, fordi Bladet havde fjernet ham fra Driftsleder-Stillingen, havde ved Landsretten faaet tilkendt sig 1200 Kr. med Fradrag af vort gamle Tilgodehavende ca. 1000 Kr. Han har appelleret Sagen til Højesteret. — En Kobbertrykker Bjerregaard har anlagt Sag mod os efter Tugthusloven. — Overenskomsten med Dansk Litografflaug for mdl. og kvdl. Trykkeriarbejdere i Stentrykkerierne er forlænget for 2 Aar. Vi havde opnaaet 1 Dags Ferie tillagt Satserne 3 og 4 Dage, et Smudstillæg til de mdl. Trykkeriarbejder paa 1 Kr. ugtl., disse havde desuden faaet samme Betingelser for Arbejdstid som vore andre Medlemmer. Forlægningssatserne var fastsat som ved vor Hoved-Tarif (15 pCt. gælder til Kl. 24). — For de arbejdsløse Kolleger havde der i Tiden efter Nytaar været arrangeret en Foredragsrække om Arbejderbevægelsen gennem 65 Aar. Der havde kun været mellem 40 og 60 Kolleger til disse Møder, der iøvrigt havde interesseret Deltagerne. — Juleuddelingen var foretaget i Kvartalet med det Supplement, som forrige Generalforsamling havde vedtaget. Desuden havde Forbundsstyrelsen ladet uddele Brændselshjælp i Februar.

Niels Nielsen rettede Spørgsmaal til Formanden, om Afspadsering af Overarbejde var tilladt efter vore Love og om Ledelsen ikke vilde søge at skaffe Arbejdsmuligheder ved at rette Henvendelse til Regering og andre Myndigheder om at give os

visse Arbejder tilbage samt lade nye udføre. — *Bruno Christensen* spurgte, hvorfor Mehr var indtraadt i Tverskous Sted i Voldgiftsretten. — *A. A. Jørgensen* omtalte hvorledes Juleaftensdag var blevet Fridag, hvor han arbejder, og protesterede mod Hellbergs »Hale« til de arbejdsløses Meddelelse i »Typ.-Tid.« om Opstilling til Styrelsesvalg. — *Fritz Johansen* spurgte, hvorfor 12 Kolleger ikke havde faaet Del i Supplementet til Juleuddelingen og hvorfra Hellberg fik at vide, hvormange, der havde været til Arbejdsløshedsmødet. — *N. Chr. Hansen* mente, Overarbejdet skulde afskaffes. Var ikke stolt af Regeringens Arbejdsplan og var imod, at Fagforeningerne havde overgivet Arbejdstidsspørgsmaalet til Regeringen. — *Fru Ingerslev* mente, at Kvindernes Formand burde sidde paa Kontoret. — *Lundin* tilbageviste nogle Paastande, Fru Ingerslev havde fremsat ang. Anvisningen. — Derefter havde *Stampe, Arnold Andersen* og *Eigil Hansen* Ordet. *Ernst Berg* vilde spørge, om vor Administration ikke hjalp de arbejdsløse med Raad og Daad ved Socialhjælp, thi det selvbestaltede Arbejdsløshedsudvalg kunde næppe udrette meget. Endelig havde *Fritz Johansen* og *Folmer Hansen* Ordet. — *Formanden* besvarede de stillede Forespørgsler. Om Overarbejdet udtalte Formanden, at dette var vanskeligt at have med at gøre; Ledelsen gjorde, hvad den kunde gøre. Overarbejdet er delvis et Sindelagsspørgsmaal blandt de arbejdende, men overfor den megen Talen om Overarbejde maa det dog tillige understreges, at man aldeles ikke er nogen Forbryder, fordi man arbejder over indenfor visse Grænser, det er bl. a. forudsat i Tarifen; kun det Overarbejde, der ligefrem holder ledige ude fra naturlig Arbejdsadgang, kan vi skarpt paatale — og gør det. Med Hensyn til 3—4 Mands Overarbejde paa Telefonbogen, saa er det jo kun en Detaille i en Helhed, der efterhaanden er ændret i vor Favør. Med Hensyn til Socialkontorerne, saa hjælper Administrationen alt, hvad den formaar. Om Voldgiftsretten gav *Formanden* den Oplysning, at Lovene kun forudsætter, at mindt 2 Brancher skal være repræsenteret og da der var een Trykker foruden den afgaaende, blev det Mehr, der indtraadte, da han var 1. Suppleant. Ang. Afspadsering af Overarbejde kendte man jo de Bestræbelser, der var udfoldet, men hvis et Personale kunde blive enigt med et Firma om en Ordning, der opfyldte sit Formaal: at skaffe ledige i Arbejde, var Muligheden for en Ordning maaske tilstede. Arbejdstidsforkortelsens Problem, kan jeg godt sige her, beskæftiger stadig Regeringen, det socialdemokratiske Parti og De samvirkende Fagforbund. Niels Nielsens Tanker kunde maaske medføre, at man foretog Henvendelse til forskellige Myndigheder. Ang. de 12 Kolleger, der ikke fik Supplementsunderstøttelse, var dette i Overensstemmelse med det af Fritz Johansen selv indbragte Forslag. Styrelsen havde jo i Forvejen peget paa dette og endog gaaet videre ved at bevilge et Beløb til dem, der var paa vor egen Hjælpekasseunderstøttelse. Formanden redegjorde for hver enkelt af de 12's Forhold. *Karl Schmidt* pegede i Tilslutning til de af Niels Nielsen fremsatte Udtalelser paa Fængselstrykkerierne som et Omraade, der berøvede vort Fag meget Arbejde. *Karl Scmidt* og *Johannes Larsen* diskuterede iøvrigt om Overarbejdet i Paragon-Afdelingen hos Bording. Larsen pegede paa, at han havde henvendt sig et Par Gange til Faktoren for at faa antaget Folk. — Derefter godkendtes Beretningen eenstemmigt.

ad 2: *Lundin* fremlagde Regnskabet og mente, at Kontingenterne til Arbejdsløsheds- og Fortsættelseskasserne kunde holde, derimod maatte der paa Delegeretmødet skabes Mulighed for Kontingentforhøjelse til Lokalkasse, Syge- og Begravelseskasse. — Regnskabet godkendtes ligeledes eenstemmigt.

ad 3: Følgende Kolleger genvalgtes som Stemmetællere: Emil Frederiksen, N. M. Nielsen, G. Brandrup, Willy Andersen, Rich. Steffensen, Carl Jensen, Aage Zuschlag, Selma Piculell og Anna Hansen. I Stedet for O. Tverskov, der ikke ønskede Genvalg, valgtes H. Zeller.

ad. 4: *W. Villadsen* mente, at Spørgsmaalet om Enhedsfront var saa vigtigt, at det trængte til at diskuteres; vilde derfor gerne have en saadan Aften med f. Eks. Alsing Andersen og Aksel Larsen. Anbefalede at stemme for Forslaget. — *Paul Petersen* og *Ernst Berg* talte for Forslaget. — *Hellberg* udtalte paa Styrelsens Flertals Vegne, at man egentlig var stemt imod Forslaget om dette Møde, da Talen om Enhedsfront for Kommunisterne kun er en Manøvre og ikke ærligt ment. — *Zuschlag* anbefalede Forslaget, og *Johannes Larsen* gik imod, da Fagforeningerne ikke skulde være partipolitiske. — *Børge Jacobsen* udtalte, at Socialdemokraterne var en Enhed i sig selv. — *Svend Johansen* gik imod denne Opfattelse og fremhævede, at Socialdemokraterne søgte Enhedsfront med Husmændene mod Reaktionen — hvorfor saa ikke med kommunistiske Arbejdere. — Derefter vedtoges Forslaget med stor Majoritet. — Generalforsamlingen hævet. *Svend Johansen.*

Sætternes Underafdeling i København

afholdt ordinær Generalforsamling Søndag den 3. Marts med følgende Dagsorden: 1. Regnskab. 2. Meddelelser. 3. Opstilling til Valg af 6 Styrelsesmedlemmer. 4. Valg af 4 Kontrahenter til »Social-Demokraten«. 5. Valg af 2 Repræsentanter til Bryggeriet »Stjernen«s Generalforsamling. 6. Valg af 4 Repræsentanter til Arbejdernes Fællesorganisations Brændselsforretning. 7. Valg af en Repræsentant til Arbejdernes Landsbanks Generalforsamling. 8. Valg af 7 Repræsentanter til Arb. Livsforsikringsselskabs Generalforsamling.

Til Dirigent valgtes *Fr Mehr*, til Sekretær *Svend Johansen*.

ad 1: *Lundin* forelagde Regnskabet. Den Formuefremgang. der var i Aarets Løb, skyldtes Renteindtægt. — Regnskabet godkendtes eenstemmigt.

ad 2: Formanden, *Sigv. Hellberg*, omtalte Paragraf 12 i Afdelingslovene hvori var bestemt, hvor meget Underafdelingerne maatte bruge af det indkomne Kontingent. Trykkernes Underafdeling har brugt relativt væsentligt større Beløb end de andre Underafdelinger, uden at der heroverfor er gjort nogen Indsigelse, men da Trykkerne nu paa deres sidste Generalforsamling vedtog at lade Bladet »Trykkeren« uddele til sine Medlemmer, hvorved Trykkernes Andel pr. Medlem af det fælles Kontingent vilde blive ca. 7 Gange saa stort, som det Beløb pr. Medlem, som Sætterafdelingen bruger, og da Forudsætningerne for at bruge af det samlede Kontingent maa være nogenlunde ens, havde Formanden først henstillet til Trykkerafdelingens Styrelse at lade *alle* Trykkerne tage Stilling til, om Bladet skulde udsendes, og da dette ikke blev imødekommet, havde Sætterafdelingens Styrelse vedtaget, at kræve et tilsvarende Beløb pr. Medlem overført til Sætterafdelingens Privatkasse. Kvindeafdelingen vilde forøvrigt gøre ligedan. Trykkerafdelingens Styrelse havde da besluttet at lade »Trykkeren« udsende, men med Betaling af deres Privatformue for Januar Kvartal. Vi erkender fuldtud Trykkernes Ret indenfor Lovene, men maa jo ogsaa tage Sætterafdelingens Interesser i Betragtning. Trykkernes Generalforsamling skal nu tage Stilling til hele Spørgsmaalet. — *Lundin* mente, det var naturligt, at Trykkerne brugte mere, da de jo ikke som Sætterne havde Brancheklubberne. Var iøvrigt enig med Hellberg i Hovedbetragtningen og vilde gøre opmærksom paa det overfor Trykkerne. — *Traugott-Nielsen* støttede Hellbergs Betragtninger. Meddelelserne toges til Efterretning.

ad 3: *Emil Frederiksen* takkede for den Tillid, Medlemmerne havde vist ham i de forløbne Aar og meddelte, at hans Arbejde forhindrede ham i at modtage Genvalg. Han anbefalede at genvælge de afgaaende Styrelsesmedlemmer: Svend Johansen, Fr. Mehr, S. V. Rasmussen, Nilsson og Villadsen. — *Niels Nielsen* foreslog og anbefalede paa Bog- og Akcidenssætter-Klubbens Vegne: Svend Johansen, K. A. Jørgensen og Rich. Steffensen. — *Schnoor* foreslog og anbefalede Axel Jensen, Berl. Tid. — *A. A. Jørgensen* foreslog Villadsen, Ejgil Hansen, Holst og Bergstrøm. — *Nikolaj Møller* anbefalede S. V. Rasmussen. *Grevlund* foreslog og anbefalede Ejgil Hansen, Fritz Johansen og Villadsen. — *Aage Hinrich* foreslog og anbefalede Mehr, Henrik Eriksen, Paul P. Petersen og Ernst Berg. — *Oluf Christensen* foreslog og anbefalede Gahms Henriksen. — *Chr. Madsen* anbefalede Svend Johansen, K. A. Jørgensen og Rich. Steffensen. — Hellberg bragte Emil Frederiksen en Tak for de mange Aar i Styrelsen (Medlemmerne rejste sig). — De foreslaaede Kandidater gaar ifølge Lovene til skriftlig Afstemning blandt Medlemmerne.

ad 4: Til Kontrahenter genvalgtes: Emil Frederiksen, Hellberg, Mehr og N. M. Nielsen.

ad 5: Som Repræsentanter genvalgtes: L. Chr. Nielsen og N. M. Nielsen.

ad 6: Som Repræsentanter genvalgtes: Nilsson, Hellberg, Villadsen og Zester.

ad 7: Som Repræsentant genvalgtes Villadsen.

ad 8: Som Repræsentanter genvalgtes: Kr. Bergstrøm, Dahldorf, Hellberg, Nilsson, Thybroe, Zester, Rud. Jensen.

Generalforsamlingen hævet. *Svend Johansen.*

Gutenberg-Koret.

Mandag den 4. Februar afholdtes Generalforsamling i de daglige Lokaler efter Sangøvelsen. Til Dirigent valgtes *Chr. Nielsen.* Under Dagsordenens første Punkt tog *Formanden* Ordet for Beretningen. Han omtalte først, at Gutenberg-Koret siden sidste Generalforsamling havde haft den store Sorg at miste et af sine bedste Medlemmer, *Carl Langsted,* som i de sidste Par Aar havde staaet som passivt Medlem. Langsted havde i adskillige Aar været Koret en fortræffelig Kasserer og Formand og ved sit friske Initiativ faaet gennemført Ting, som Koret den Dag i Dag er ham stor Tak skyldig. Medlemmerne hædrede hans Minde ved at rejse sig. Derefter kom Formanden ind paa en Gennemgang af Korets Mærkedage i det forløbne Halvaar, deriblandt et Par Sammenkomster i Pilealleens smaa Haver, Malmøturen med Forbundet, Torskegildet, den fortræffelige Familieaften i Travcafeen og endelig den lille Koncert i Hornung og Møllers Sal, en Koncert, som Koret havde haft megen Glæde af og en Smule økonomisk Udbytte. Ved Omtalen af disse Fester udtalte Formanden, at det vilde være glædeligt, hvis vi i Gutenberg-Koret kunde se nogle flere af vore passive Medlemmer som vore Gæster. Det at være passivt Medlem af Gutenberg-Koret bestod jo ikke alene i at betale Kontingent hvert Kvartal, men gav Lejlighed til at deltage i de smaa Manneaftener, som arrangeredes Aaret rundt, f. Eks. Torskegildet og Herreturen o. s. v. Formanden opfordrede de aktive Medlemmer til at søge at faa de passive Medlemmer til at møde op, naar Koret kaldte, det havde vist sig at de, som først var begyndt at komme, regelmæssigt var Gæst ved Festerne i Fremtiden. Til Slut omtalte han, at de nye Emblemer, som var taget i Brug i September, selvfølgelig kunde bæres af baade aktive og passive Medlemmer. — Efter Beretningens enstemmige Godkendelse gav *Kassereren* en kort Oversigt over Regnskabet, som ogsaa godkendtes enstemmigt. — Næste Punkt var Valg af Næstformand. Her genvalgtes med Akklamation *Viggo Andersen.* Som Revisor nyvalgtes *Chr. Bruun.* — Ved sidste Punkt, Eventuelt, kom forskellige Talere ind paa en Drøftelse af Programmet til Foraarskoncerten, Skærtorsdag i Haandværkerforeningen. — Efter Generalforsamlingen var Koret Vært ved et Par Stykker Smørrebrød, hvortil man købte sig en Genstand. *Edwin Petersen.*

OPSTILLING TIL STYRELSESVALG

Paa Underafdelingernes Generalforsamlinger er foretaget Opstilling til Valg af Styrelse saaledes:

Sætternes Underafdeling:

Genopstillet: Svend Johansen, Fr. Mehr, E. Nilsson, S. V. Rasmussen, V. Willadsen; yderligere opstillet: Ernst Berg, Kr. Bergstrøm, Henrik Eriksen, Eigil Hansen, F. Gahms Henriksen, Th. Holst, Axel Jensen, Fritz Johansen, K. A. Jørgensen, Paul P. Petersen, Rich. Steffensen.

Trykkernes Underafdeling:

Genopstillet: Rud. Calberg, Aage Zuschlag; yderligere opstillet: Axel Jensen, Karl Schmidt, Georg Petersen.

Kvindernes Underafdeling:

Genopstillet: Magda Gede, Ella Nielsen; yderligere opstillet: Henriette Olsen, Inger Sundstrøm. *Afdelingsformanden.*

EN RESOLUTION FRA KVINDERNE

Paa Københavns Afdelings kvindelige Underafdelings Generalforsamling den 5. Marts vedtoges følgende Udtalelse:

Kvindeafdelingen forsamlet til *Generalforsamling* d. 5. Marts 1935, udtaler sin skarpeste Fordømmelse af det fra R. F. O. udsendte Blad »Styrelsesvalg«; specielt tager vi Afstand fra en Artikel om vore kvindelige Repræsentanter, som er undertegnet »en vaagen Kvinde«, thi det er noget af det mest smudsige, der endnu er udsendt for at sprede Mistænkeliggørelse blandt Afdelingens Medlemmer, og vi tilsiger vore kvindelige Repræsentanter den kraftigste Støtte til fortsat godt Fagforeningsarbejde uden at være spændt for den kommunistiske Splittelsesvogn.

Vedtaget paa Kvindeafdelingen enstemmigt.

„EFTER HVAD VI ERFARER —"

Som den opmærksomme Læser vil have bidt Mærke i, var der til Meddelelsen i sidste Nr. af »Typ.-Tid.« ang. det sidst afholdte Arbejdsløshedsmødes Opstilling af Kandidater til Styrelsesvalget føjet følgende med Sigv. Hellbergs Initialer signeret Bemærkning: »Mødet var besøgt af 33 Kolleger, efter hvad vi erfarer«.

Rent bortset fra det besynderlige i, at andre end Bladets Redaktør kan faa Adgang til at knytte Bemærkninger til det indsendte Stof, maa det undre, at S. H. saa utvetydigt stiller sin Intolerance til Skue. For Hensigten med »Oplysningen« har utvivlsomt været at miskreditere de arbejdsløses Kandidatliste. Havde denne budt paa Navne efter den specielle S. H.ske Recept, havde den sikkert opnaaet en blidere Medfart.

At Antallet af Mødedeltagerne tilmed er reduceret til paa det nærmeste Halvdelen, falder kun altfor godt i Traad med hele Tendensen. Men lad der blot have været de af S. H. opgivne 33 Kolleger til Stede. Fra den Periode, hvor S. H. baade talte og skrev om det indifferente Flertal, véd han jo meget godt, at det ikke saa meget er Kvantiteten som Kvaliteten, det kommer an paa. Og denne var, kan jeg forsikre S. H. om, i bedste Orden. *Herman Grevlund.*

STYRELSESVALGET

Bog- og Akcidenssætter-Klubben har paa et Medlemsmøde vedtaget at opstille nedennævnte tre Kolleger ved det forestaaende Valg af Afdelingsstyrelse:

Svend Johansen, K. A. Jørgensen,
Rich. Steffensen.

Vi retter herved en indtrængende Opfordring til alle Sætterafdelingens Medlemmer om at give disse tre Kolleger deres Stemme!

København, 1. Marts 1935. *Styrelsen for B. & A-Klubben.*

*

Undertegnede Kolleger anbefaler Kollegerne at genvælge vore 2 Repræsentanter i Styrelsen:

Aage Zuschlag, Rud. Calberg.

1719 Sv. Aa. Larsen, 4301 Johs. Larsen, 1972 H. Zeller, 1578 Chr. B. Petersen.

LÆRLINGESPALTEN

Københavns Lærlingeafdeling.

Studiekredsen i »Aktuelle Problemer« har Møde i Morgen, Lørdag den 9. Marts Kl. 20, Rømersgade 22. Preben Hansen indleder om »Enhedsfront« og Torkil Andersen holder den politiske Oversigt. *H. H. H.*

Esbjerg Lærlingeafdeling

afholdt Generalforsamling Tirsdag den 12. Februar. Formanden, *Jens Rahbek,* oplæste Protokollen, som enstemmigt godkendtes. Repræsentanten fra Fagforeningen, *Sigurd Borch,* oplæste Regnskabet, som ligeledes godkendtes. Sekretæren, Oluf Nielsen, afgik, og nyvalgt blev *Einar Sørensen.* Under Eventuelt blev der ført en livlig Diskussion om, hvordan Interessen blandt Foreningens Medlemmer igen skulde komme frem. Til Sommerudflugten foresloges Vejle, og det overlodes Bestyrelsen at ordne det videre fornødne. Generalforsamlingen sluttede med fælles Kaffebord. *Einar Sørensen,* Sekretær.

FAGLIG LITERATUR

Norsk boktrykkalender, den femtende i Rækken, er udkommen.

Teksten er denne Gang sat med Gravene, som er gennemført ogsaa i Overskrifterne. Siderne er godt placeret, men de typiske Mediæval-Cifre i Paginaerne virker ikke altid lige heldige. Initial-Arrangementet er heller ikke godt. Den kulørte Flade giver selve Begyndelselsbogstavet en i Forhold til Teksten noget tilfældig Placering (t. Eks. det store V Side 70) og man fristes til at spørge, om ikke Bogstavet alene trukket ud i Farve vilde have været at foretrække. Annoncerne, der som vanlig er samlet bagude i Bogen gør et uroligt og noget ubehersket Indtryk og skæmmes af en gennemgaaende for stærk Anvendelse af den kulørte Farve i Forbindelse med et umaadeholdent Stregarrangement.

Af Artiklerne vil vi særlig fremhæve: Henry Røsoch: »Moderne stil og jargon i boktrykk«. Forfatteren faar i denne Lejlighed til at sige et Par Sandheder om vor Tids Typografi og paaviser, at der i den traditionelle Typografi stadig findes Værdier, som vi maa have Blikket aabent for samtidig med, at vi er orienteret fremover. En helt læseværdig Artikel. Ogsaa Artiklen om »Forhold i flaten« af Chr. Pran maa nævnes.

Aarbogen slutter sig paa værdig Vis til sine Forgængere og danner med dem et anseligt Fagbibliotek. Vi anbefaler den til Kollegerne.

O. Chr. S.

SMAAT FRA NÆR OG FJERN

Det lille Karneval løber af Stabelen i Morgen Aften paa »Gimle«. Billetter kan endnu faas paa Kontoret i Vestergade 5 og hos Rud. Jensen, H. C. Ørstedsvej 11 a (Telefon Vester 5801 y).

Grafisk Revy. 4. Hefte for 1934 er nu udkommet og indeholder bl. a. Tekstbidrag af *Kristian Lie*, der skriver om Norsk Haandsætterklubs Satskonkurrence, af *Viggo Hansen*, der afslutter sin Artikelserie om typografisk Ornamentik. Endvidere af *Oswald Bjørge, Ulrik Gering, Elsa Barman, Joh. B. Mikalson* og *Fredrik Hellman*. Heftet, der fremtræder i smukt Udstyr, er trykt i Arbejdernes Aktietrykkeri, Oslo.

Anmeldelsen af Typografisk Aarbog. Kollega *Viktor Peterson*, der blev meget fornærmet over en Anmeldelse her i Bladet af »Typografisk Aarbog«, langer vældigt ud efter Fr. N. i sidste Numer af Fagteknisk Samvirkes Meddelelsesblad. Det er ikke ganske almindeligt, at Ophavet eller de ansvarlige for Udstyrelsen af en Bog eller et Fagskrift giver sig til at skænde paa Anmelderne, fordi de ikke har villet skamrose deres Produkt. V. P. er ogsaa irriteret over, at undertegnede har vovet at tage til Genmæle, og han mener sig hensat i »Skammekrogen«. Dog trøster han sig med, at samme Skæbne i et senere Numer af »Typ.-Tid.« er overgaaet »selveste Professor Axel Nielsen«, hvis »gode Selskab« han føler sig beæret af. Jeg misunder ham ikke. Professoren er jo som bekendt en skattet Medarbejder ved Bladet »Skatteborgeren« og har bl. a. taget til Orde for *Indskrænkning af det arbejdende Folks Købeevne*. Til Lykke! *Fr. N.*

Moderkærlighed. Der fortælles fra Italien en (op)rørende Historie om en Moder, der under Udskibningen af Tropper til Afrika stod og græd, da hun tog Afsked med sin Søn. Til en Officer, som søgte at trøste hende, forklarede den ømme Moder: Jeg græder ikke fordi min Søn drager bort, men jeg græder over, at jeg kun har én Søn. Havde jeg *to* Sønner, vilde jeg glæde mig over at se dem begge rykke ud!

Hun havde aabenbart haft godt af selv at blive sendt ned til de »vilde«.

Tak. For al Opmærksomhed paa min 25-Aars Jubilæumsdag takkes hjertelig.

Odense, Februar 1935. *Anton Nielsen.*

— For al udvist Venlighed ved min 50-Aars Fødselsdag bringer jeg min hjerteligste Tak. *Einer Nilsson.*

DANSK TYPOGRAF-FORBUND
BOGTRYKFAGETS ARBEJDSLØSHEDSKASSE
VESTERGADE 5, 1. SAL, KØBENHAVN K.

Kontorerne

er aabne for Ind- og Udbetaling fra 1—3, *Lørdag 11—1*, samt *Fredag* og *Mandag Aften Kl. 5—6,30*. Telefon 4331.

Formanden

træffes som Regel til samme Tider. Telefon 13,331.

Anvisningskontoret

Telefon 4331. Før Kl. 9 Form. og efter 6 Aften gennem Ryvang 1683. Telegramadr.: Typforbundet, København.

FORENINGSMEDDELELSER

Tilskud fra Hovedkassen

er efter lovformelig Begæring tilsendt følgende Afdelinger: 28. Februar: Kalundborg 200,00, Lyngby 200,00; 1. Marts: Frederikshavn 300,00, Køge 300,00; 5. Marts Aarhus 2000,00.

København, den 5. Marts 1935. *Forretningsudvalget.*

Nye Medlemmer.

København: Sætter Emilius Karl Sponholtz, udl. 1. 3. 35 hos B. Luno (arb s. St.), Paal. Jenny Aase E. Christensen, udl. 13. 2. 35 i Nørrebros Centraltr. (arb. s. St.), Paal. Margit Alexandra Wingaa, udl. 23. 2. 35 i Nordisk Bogtr. (arb. s. St.), Paal. Grethe Helma Bertramsen, udl. 17. 2. 35 hos Egm. H. Petersen (arb. s. St.).

Hillerød: Sætter Povl Viggo Bernhart Lund, udl. 1. 3. 35 i Fr.sund Bogtr. Hjørring: Sætter Every Gram Larsen, udl. 1. 3. 35 hos Th. Jørgensen, Sætter Carl Johan Morild, udl. 1. 3. 35 i Hjørring Amtstidende. Nyborg: Paal. Sofie Rasmussen. Slagelse: Paal. Inga Nielsen.

Tiltraadte.

København: 3775 Willy Christiansen fra Silkeborg (Sundby Bogtr.), 3332 Kaj Jørgensen fra Fredericia (arbl.), 6922 Magnus Andersen fra Kolding (arbl.), 7817 Eivin Andersen fra Helsingør (arbl.), 6758 Theodor Mortensen fra Rejse (arbl.), Sætter Rosenberg Hansen fra Chaufførerne (Dyva & Jeppesen), Hj.arb. Carl Christiansen fra Fabriksarb. (Andersen & Bruun).

Randers: 3676 Harald Andreasen (Randers Dagblad).

Fratraadte.

København: 7036 Ernst Andersen paa Rejse, 914 Poul Uttenthal paa Rejse, 3659 Børge Christensen til Nykb. M. 6713 Hans Kjær til Tønder i Plads, 1406 John Holm til Handels- & Kontormedhj., 7833 Viggo Hansen fra Lager- & Pakhusarb., 2838 Carl Petersen fra Jord- & Betonarb., 2773 Willy Schmidt paa Rejse.

Aarhus: 3676 Harald Andreasen til Randers i Pl. Haderslev: 7837 Hans Ravn til København (arbl.). Hillerød: 7626 Bernard Schou til Næstved i Pl., 3125 Willy Petersen til Roskilde (arbl.). Kolding: 6922 Magnus Andersen paa Rejse. Silkeborg: 3775 Villy Christiansen til København i Pl. Skive: 7259 P. G. Jensen Dahl til Nykøbing M. (arbl.). Vejle: 7640 Carl Andersen paa Rejse.

Udmeldte.

Aarhus: 3761 Andreas H. Andreasen (Bogtrykker). Frederikshavn: 7793 Aage Holm (Bestyrer).

Udslettet paa Grund af Restance.

København: 3480 Sætter Svend Rasmussen (Ekstra), 4144 Trykker Henry Petersen (Ekstra).

Død.

Odense: 6496 J. P. Løfqvist.

Kun de originale
E. L. SÆTTERIMØBLER
betyder en virkelig Modernisering af Sætteriet ved et helt gennemført System ... ...
ERIK LEVISON'S Specialværksteder for moderne Sætterimøbler

KLUB-ANNONCER

TYPOGRAFERNES SYGE-HJÆLPEKASSE

Ordinær Generalforsamling

afholdes *Onsdag den 27. Marts Kl. 8* i Rømersgade 22, 2. Sal til Gaden. *Styrelsen.*

TRYKKERIARBEJDERNES KLUB

Indbetaling af Kontingent samt Optagelse af nye Medlemmer finder Sted Fredag den 8. Marts Kl. 5½—6½ i Café »Standseren«, Nørre Farimagsgade 76. *Styrelsen.*

TYPOGRAFERNES UNDERSTØTTELSESKASSE FOR ENKER OG EFTERLADTE

Da den af »Typografernes Understøttelseskasse for Enker og Efterladte« udstedte Police Nr. 859 (Georg Laur. Ludv. Hansen) er bortkommen, indkaldes herved Ihændehaveren til inden 3 Uger fra Dato at henvende sig til Kassereren, Carl J. Christoffersen, Hillerødgade 139, i modsat Fald vil nævnte Police blive kendt ugyldig.

København, den 26. Februar 1935. *Bestyrelsen.*

Ord. Generalforsamling afholdes Søndag den 31. Marts 1935 Kl. 11 Fm. i Rømersgade 22, 1. Sal til Gaden.

Dagsorden: 1. Aarsberetning og Regnskab. 2. Beretning fra Legatfonden. 3. Opstilling til Valg af 3 Styrelsesmedlemmer, 1 Revisor og 1 Revisorsuppleant. 4. Eventuelt.

I Henhold til Fundats for Legatfonden vil der i April blive uddelt nogle Legatportioner à 45 Kr. Motiverede Ansøgninger fra trængende ældre Medlemmer eller Enker efter Medlemmer modtages til 30. Marts af Formanden, Ant. Larsen, Dronningensgade 48 ². Tidligere Ansøgere behøver ikke paany at andrage.

ANNONCER

Ugeavis.

En i god Gang værende Distriktsavis paa en god Egn kan overtages af Typograf, der ønsker at etablere sig. Billet mrkt. »50« modtager Ekspeditionskontoret.

Typograph-Maskinsætter

dygtig og omgængelig, godt kendt med Montage, kan straks faa Arbejde, eventuelt fast Plads. A/S H. Matzens Clicheanstalt, Knabrostræde 20, København K., Telefon Central 11.900.

GRAFISK COMPAGNI
CENTRAL 777 - 11395 - 14577
Grafisk Fagforretning • Eget Skriftstøberi • Alle Maskiner og Materialer for de grafiske Fag .....
Enerepræsentation for Linotype-Sættemaskinen
Komplette Trykkerier leveres i alle Størrelser

FRITZ MÜLLER
Grafisk Fagforretning • Landskronagade 61
Skrift, Messinglinier, Blindmateriel
Alle tekniske Artikler for Faget, Maskinbaand, Værktøj
Farver til alt grafisk Arbejde
Telf. Centr. 10291

TANDLÆGE VIGGO JENSEN
KLAREBODERNE 2 II, HJ. AF KØBMAGERGADE 40
KONSULTATIONSTID FRA 10—7
ONSDAG OG LØRDAG FRA 10—3½
TELEFON BYEN 6700

CONTRASOL-FARVER
Drøjere
Renere
Ultra lysægte
Bedre
Intensive
Nye Farver
fra DRUBIN

Redaktør: FR. NIELSEN, Egøjevej 3, Køge. - Telefon 533.
Ekspeditør: KARL SØRENSEN, Vestergade 5, 1ste Sal, København K.
Abonnement gennem Postkontorerne 1 Kr. 50 Øre Kvartalet.
Annoncer 35 Øre pr. Petitlinje (pladss. Medl. 25 Øre). 26 Gange og derover Rabat.

INDUSTRI-TRYKKERIET - BERNH. SCHMIDT - KØBENHAVN

TYPOGRAF-TIDENDE

ORGAN FOR DE TYPOGRAFISKE ARBEJDERES INTERESSER

NUMER 11 KØBENHAVN DEN 15. MARTS 1935 62. AARGANG

BLADSÆTTER-KLUBBEN JUBILERER

Paa Onsdag kan Bladsætter-Klubben i København notere 25-Aarsdagen for sin Stiftelse, idet den dannedes ved et Møde den 20. Marts 1910.

Fra gammel Tid havde Bladsætterne haft et særskilt Afsnit i Tarifen, som dog ikke imponerede ved sin Størrelse og ejheller brillerede ved sin Klarhed i Affattelsen, som maaske havde været tilstrækkelig, da Afsnittet kom ind i Tarifen, men ikke længere slog til under de ændrede Forhold, som vort Arbejde underkastedes. I det Tidsafsnit lige efter Aarhundredskiftet undergik som paa andre af Fagets Omraader ogsaa Annoncernes Udseende en meget betydelig Forandring, idet Kravet om bedre Reklame affødte en hel anden Opstilling af Annoncerne, som ikke var forudset, da Bladsætter-Afsnittet blev skrevet. Naar man f. Eks. husker Magasin du Nords Annoncer om Aarligt Udsalg, sat med 4-spaltet kompres Petit og med en fed Korpuslinie som Overskrift, og saa sammenligner hermed den senere og nuværende Annoncering, vil man kunne forstaa, at denne Udvikling ganske sprængte den Smule Bladsætter-Tarif, man havde som Norm for sit Arbejde. Tarifens Utilstrækkelighed affødte ogsaa, at de forskellige Personaler ofte beregnede deres Annoncer paa hver sin Maade, og en Række Voldgiftssager, som i denne Anledning opstod, var det saa meget vanskeligere for os at vinde, som vi ikke engang selv var enige om, hvordan vedkommende Annonce skulde beregnes, saa at der ikke kunde henvises til, at saadan og saadan var det Kotyme andre Steder.

En Kreds af Kolleger traadte derfor sammen for at søge at raade Bod paa disse Forhold, og de blev enige om at foreslaa Dannelsen af en Bladsætterklub, som skulde have til Opgave at sammenarbejde de forskellige Opfattelser og søge ensartede Beregningsmaader fastsatte. Klubben dannedes ved et Møde i »Harmonien« den 20. Marts 1910 og dens Formaal fastsloges at være:

1) at samle alle Bladsættere til fælles Varetagelse af deres Interesser og Forsvar af vundne Rettigheder og Fordele.
2) Forud for hver Tarif-Forhandling at forberede en bestemt Formulering af vore Krav samt Indstilling af Repræsentanter til Voldgiftsretten og Tarif-Kommissionen.

Klubbens første Formand var *P. Lauritzen,* og under hans Ledelse begyndte det i Punkt 1 nævnte Arbejde med Samling af Medlemmerne til Møder for at søge en vis Ensartethed i Beregninger gennemført. Aaret efter valgtes *Sigv. Lundberg,* »Nationaltidende«, som Formand, og han videreførte dette Arbejde og forberedte Arbejdet til de Tarif-Forhandlinger, der sluttede med Tarifen af 1914. Det skal siges, at Bladsætter-Afsnittet i denne Tarif var af en saadan Affattelse, at der nu ikke længere var Spillerum for forskellige Opfattelser af Arbejdets Værdi, idet den paa alle Omraader var tydelig og klar i sin Ordlyd og i sine forskellige Paragrafer behandlede alt, hvad der forekom af Besværligheder, som burde godtgøres. At der ogsaa var en Skala med forholdsvis Fradrag for Clicheer, nævnes kun for en Ordens Skyld, og til Gengæld fandtes der en Paragraf om Betaling af Blandinger, som betød et stort Fremskridt for Bladsætterne.

I Tiden derefter var det Klubbens og navnlig dens efter Lundberg følgende 3 Formænds Opgave at befæste Tarifens Forstaaelse hos Medlemmerne og ved de senere ret hyppige Tarif-Revisioner at forsvare Tarifen mod de forskellige Forsøg paa at forringe dens Værdi for os. Og man tør sige, at ogsaa denne Side af Klubbens Opgave er løst paa en Maade, der har været tilfredsstillende for Bladsætterne i København.

Imidlertid er jo alt og alle underkastet Udviklingens Lov, og de Arbejdsmetoder, der nu anvendes i de større Blade, i Forbindelse med den Omstændighed, at snart sagt alle Bladsættere arbejder paa fast Ugeløn, har jo Tid efter anden medført, at Tarifen ikke længere har *den* Betydning, som den har haft. Men tiltrods herfor har Bladsætterne ikke svigtet deres Klub, men mødes til Generalforsamlinger og til kammeratligt Samvær i Skoven om Sommeren eller til et festligt Torskegilde om Vinteren, ligesom de ogsaa samles, naar der skal vælges Branche-Repræsentant til en Tarif-Kommission, eller andre Steder, hvor Bladsætternes specielle Interesser skal varetages.

Og det bør til Slut slaas fast, at Bladsætter-Klubben aldrig har søgt at blive en Stat i Staten, men har set det som sin Opgave at medvirke til, at vort gamle Forbund indadtil har kunnet bevare Sammenhold og Solidaritet og udadtil den Kraft og Indflydelse, som alene kan opnaaes, naar vi alle med et redeligt Sind slutter Kreds om det.

Carl Schnoor.

FRA DEN ØVRIGE VERDEN

Mod Deflationspolitiken.

Arbejdernes faglige Landsorganisation i Svejts har paa et Møde taget bestemt Afstand fra Regeringens paatænkte Deflations- og Nedskæringsforanstaltninger, som Storindustrien og Højfinancen har krævet, og udtaler, at Gennemførelsen af et saadant Program »vil fremkalde sociale Kampe af ukendt Omfang«.

Paa Landsorganisationens Initiativ samledes i sin Tid 350,000 Underskrifter paa en Henvendelse til Regeringen om en Folkeafstemning mod Deflationspolitiken. Regeringen har nu lovet, at en saadan Folkeafstemning skal blive iværksat snarest, og at der forinden ikke vil blive gennemført videre Nedskæringsforanstaltninger.

Paa Grund af de forfærdelige Forordninger —.

»Internationale røde Hjælp« i Sovjet-Rusland har sendt Den internationale faglige Central, den socialistiske Arbejderinternationale, og »Matteotti-Fonden« et Tilbud om en fælles Kampagne til Gunst for de talrige Ofre for Terroren i de forskellige Lande. Herpaa har de nævnte Organisationer afgivet et afslaaende Svar, hvori det bl. a. hedder:

Vi er overbevist om, at et Samarbejde paa dette Tidspunkt mellem vor »Matteotti-Fond« og Røde Hjælp ingenlunde vilde fremme den af os foretagne Hjælpeaktion for Ofrene for Terroren i Spanien, men tværtimod meget alvorligt skade den. Vi kæmper for en ordnet Rettergang, for Bevarelse af Retsgarantierne, mod Dødsstraffen. Ved en saadan fælles Hjælpekonference, som de foreslaar, vilde ganske automatisk det Spørgsmaal rejse sig, hvorfor Røde Hjælp, som paa sin sidste Kongres har meddelt at tælle 8¼ Million Medlemmer i Sovjet-Rusland, har afstaaet fra ogsaa i Sovjet-Rusland at gaa ind for de Retsgarantier, den fordrer i de kapitalistiske Lande.

Vi forstaar og ønsker, at Sovjet-Unionen med al Energi sætter sig til Modværge mod alle kontrarevolutionære Manøvrer. Men vi forstaar ikke og vil altid protestere imod, at der i Sovjet-Rusland finder Retsforhandlinger Sted, hvor de anklagede og disses Sagførere er fraværende, at der ikke tages Hensyn til Appellationer mod afsagte Domme samt til Ansøgninger om Benaadning og at Dødsdomme uden nogensomhelst Opsættelse fuldbyrdes umiddelbart efter Domsafsigelsen. Den Kamp, vi fører mod de fascistiske Diktatores forbryderiske Undergravning af Retssikkerheden, bliver alvorligt hemmet paa Grund af de forfærdelige Forordninger, Central-Eksekutivkomiteen i Sovjet-Rusland satte i Kraft den 1. December 1934.

Streng Minimallønlovgivning i Meksiko.

Ifølge den federale Arbejdslov er der nu fastsat Minimallønsatser for næsten alle Kommuner i de forskellige meksikanske Stater. I Henhold til en Beretning fra den amerikanske Konsul har Republikens Præsident anbefalet Minimalsatser for Daglønsarbejdere paa 1—3 Pesos pr. Dag. De virkeligt fastsatte Lønsatser andrager mellem 0,50 og 3,50 Pesos. Lønsatserne for Akkord- og Hjemmearbejdere skal ifølge Loven fastsættes saaledes, at Arbejderne med en 8-Timers Arbejdsdag opnaar den for vedkommende Kommune fastsatte Minimalløn. Overtrædelser af Minimallønloven straffes med Pengebøder fra 5—100 Pesos i hvert enkelt Tilfælde.

PAA MARCH MOD BARBARIET

Socialminister *Steincke* udtalte forleden ved et Møde i Studenterforeningen bl. a. følgende:

». . . Ja, saaledes ser det ud over Landene: Man ser over Halvdelen af Europas Befolkning svinge Arme og strække Ben under Diktaturets Storm-March mod Middelalderens Barbari. Alligevel! Intet af alt dette er til at leve et Liv paa, et *menneskeligt* Liv, intet taler til Hjertet, alt er Udvendighed eller Appel til Følelse og Lidenskab. *Og hvor længe kan det holde?* Krampe er jo ikke nogen varig Livsform! Forstaaelsen af Livet og Døden, af Mennesket og Udviklingen erhverves ikke ved Revolutionsrabalder, Ensretning, Terror eller Vold, men kun ved *Menneskets Tænken i Frihed og under Ansvar*, gennem personlig Kultur, ved Hjertets Dannelse — i Lønkamret, uden Uniform, Bliktegn og Armsving.«

MODERN PRINTING

Englands førende Fagorgan for Averteringskunst og moderne Tryk har i Fjor udsendt 12 store, smarte Hefter med en Rigdom af farvetrykte Bilag. Hvert Hefte har ny, flot Omslagstegning, som Regel i Flerfarvetryk. Titter man Aargangen igennem, finder man et Utal af belærende Afhandlinger, Reklamer, Skitser, Fotografier, Udkast (layout), Akcidenser, Brevhoveder i flere Farver, Annoncer, originale som Reproduktioner fra flere Lande. Om det saa er Hafnia Juleøl-Annoncen med Nissedrengen, er den kommen med i Februarheftet 1935. Den er klippet ud af »Dagens Nyheder«.

Medens Tysklands førende Fagorgan, »Gebrauchsgraphik«, Berlin, koster 40.— RM. (ca. 72.— Kr.) pr. Aar, koster Englands førende Organ, »*Advertising Display*«, kun 20 s. (ca. 22.— Kr.) aarlig. Enkelte Hefter sælges ikke. Der modtages kun Aarsabonnement, enten direkte gennem Forlaget, Tallis Street, London, eller gennem Postkonto 375,97, Odense.

Da flere og flere Kolleger, saavel i København som i Provinsen, fornyer Abonnementet Aar efter Aar, maa man gaa ud fra, at man er tilfreds med »The Fashion Journal«, som det ogsaa kaldes.

Odense, i Februar 1935. *Jens Bjørnander.*

DANSK TYPOGRAF-FORBUND

Til Revisorerne i Lokalafdelingerne.

I nærværende Nr. bringes et Sammendrag af Afdelingernes indsendte Regnskaber. Sammendragets Rubriker er ganske de samme, som findes i Skema V, »Kvartalsopgørelse«, i Kassebogen.

Revisorerne erindres om, at det er deres uafviselige Pligt at forvisse sig om, at de her anførte Summer svarer til Kassebøgerne. Det skal gøres for at kontrollere, at Afdelingskassererne indsender det rigtige Regnskab, og at Hovedkassereren opfører de indsendte Regnskaber.

København, den 12. Marts 1935. *Forretningsudvalget.*

Stemmesedler

til Valg af Afdelingsstyrelse i København vil være Trykkerierne ihænde Fredag den 15. Afstemningen slutter Tirsdag den 19. Kl. 18.

*Sætter*afdelingens Medlemmer stemmer paa *hvide*, *Trykker*afdelingens Medlemmer paa *blaa* og *Kvinde*afdelingens Medlemmer stemmer paa *røde* Stemmesedler.

Inkassatorerne bedes foretage Uddeling og Indsamling samt Aflevering af Stemmesedlerne.

Arbejdsløse, syge og Medlemmer, der ikke gennem Tilsendelse til Trykkeriet maatte erholde Stemmesedler, erholder Stemmesedler paa Kontoret.

København, den 12. Marts 1935. *Sigv. Hellberg.*

MØD FREM OG STEM!

Styrelsesvalget i København.

Gennem de sidste Par Aar har de kommunistisk orienterede Kolleger, der har organiseret sig i R. F. O. inden for vor Afdeling, med alle Midler søgt at skabe Splittelse inden for vore Rækker. — En konsekvent Mistænkeliggørelsespolitik har man fra den Side ført for at »afsløre« (!) den »uduelige« (!) Afdelingsstyrelse, der »modarbejder« (!) Medlemmernes Interesser. Der menes nu fra R. F. O.s Side, at Tidspunktet er inde, saaledes at de kan skaffe sig en afgørende Indflydelse paa Afdelingsledelsen. Man forsøger at bilde vore arbejdsløse Kolleger ind, at kun R. F. O. varetager de arbejdsløses Interesser (!). I Et 4-sidet Blad, de har udgivet i Anledning af Styrelsesvalget, spekulerer de som sædvanlig i Fraseradikalismen og opstiller Krav, som i kommunistisk ledede Fagforeninger ikke har kunnet gennemføres. Paa fuldstændig demagogisk Vis fremturer de i dette Blad med Angreb paa Afdelingsledelsen. Det er derfor nu paa Tide, at der gøres op med disse Agentur-Bestyrere fra Moskva.

En Del socialdemokratisk orienterede Kolleger har oprettet »Typografernes faglige Klub i København«, der bl. a. har til Opgave at bekæmpe enhver kommunistisk eller separatistisk Tendens, der maatte forekomme indenfor Københavns Afdeling af Dansk Typograf-Forbund. Vi ønsker ikke at faa vor Organisation gjort til en Kastebold for kommunistiske Eksperimenter eller at faa den underlagt som en Filial af Moskva. Deres forbryderiske Splittelsesarbejde indenfor Arbejderklassen, og Resultatet af denne Virksomhed er kendt af enhver Arbejder. Der gives i dette Land, under de nuværende økonomiske og politiske Tilstande, kun een Mulighed for at undgaa Fascisme og Diktatur: En enig Arbejderklasse, der under Socialdemokratiets Faner kæmper for Demokrati og Socialisme.

Det er derfor betydningsfuldt for vor Organisation, at dygtige og indsigtsfulde Kolleger bliver placeret i Ledelsen. Kolleger, som har den fulde Forstaaelse af Tidens Krav og Fagbevægelsens Opgaver, og som vil tilføre den nye Impulser og være med til en positiv Løsning af Tidens økonomiske Problemer, og som vil arbejde for Organisationens ubrydelige Enhed og Samling, til Gavn for vort Fag og dermed til Gavn for den samlede Arbejderbevægelse. Vi opfordrer derfor Kollegerne til at benytte Stemmeretten og at stemme paa følgende Kolleger:

Sætterafdeling: *Ernst Berg, Henrik Eriksen, Frederik Mehr, Einar Nilsson, Paul P. Petersen, S. V. Rasmussen.*

Trykkerafdeling: *Axel Jensen, Karl Schmidt.*

Typografernes faglige Klub i København.

*

Bladsætterne i København har som Medlem af Styrelsen foreslaaet at vælge

Aksel Jensen, Berl. Tid.,

der er kendt som en stærkt organisationsinteresseret Kollega, og beder Kollegerne Byen over om at give ham deres Stemme.

Bladsætterklubbens Bestyrelse.

HØJESTE MYNDIGHED

Generalforsamlingen er højeste Myndighed, siger Lovene i en parlamentarisk Forening, ogsaa i Dansk Typograf-Forbund.

Hvorledes virker nu denne højeste Myndighed? I visse Tilfælde ganske paradoksalt.

Der stod, som sidste Punkt paa Dagsordenen, til Trykkernes Underafdelings Generalforsamling Spørgsmaal om fortsat Abonnement paa Bladet »Trykkeren«.

Efter Lundins Fremstilling af Sagen vilde denne Fortsættelse komme til at betyde Kontingentforhøjelse, man havde altsaa Grund til at betragte Spørgsmaalet, som havende en vis Interesse for alle Medlemmer. Der indfandt sig ca. 50 Deltagere til Behandlingen af denne Sag. Ja, en Del var allerede gaaet, trætte af en langvarig Strid om Kejserens Skæg. Ved den endelige Afstemning paadutter 20 Stemmer mod 14, Københavns Trykkerafdeling, en Vedtagelse om fortsat Tilskud til Bladet.

Nu drejede Afstemningen sig imidlertid ikke om enten eller, men om et Forslag om at lade Spørgsmaalet afgøre ved skriftlig Afstemning blandt de Medlemmer, der endnu ikke er for magelige til at sætte et Kryds paa Stemmesedlen, naar den bliver rakt dem i Haanden, denne Forekommenhed forkastede man.

Selvom man vil dele Trykkerne i tre lige store Grupper, hvoraf den ene er ligeglad, den anden for og den tredje imod, saa er det en Uhyrlighed, at denne Snes Stemmer afgør Sagen for alles Vedkommende.

Hvis det er umuligt — og det synes mere og mere klart — at faa en rimelig Procentdel af Medlemmerne til at møde paa Generalforsamlingerne, saa maa der træffes Forholdsregler mod, at et Spørgsmaal af vigtig Art bliver afgjort paa denne »parlamentariske« Maade. *E. J.*

DANSK TYPOGRAF-FORBUNDS REGNSKAB FOR OKTOBER KVARTAL 1934

Afdeling	Indtægt										Udgift																						Kassebeholdn. ved Kvartalets Slutning	
	Kassebeholdn. fra forrige Kvartal		Ordinært Kontingent		Andre Indtægter		Tilskud fra Hovedkassen		Ialt		Rejseunderstøttelse		Understøttelse paa Stedet		Understøttelse af Fortsættelseskassen		Udvidet Hjælp		Hjælpekasseunderstøttelse		Reservefondsunderst.		Sygeunderstøttelse		Begravelseshjælp		Andre Udgifter		Indsendt til Hovedkassen		Ialt			
	Kr.	Ø.	Kr.	Ø.	Kr.	Ø.	Kr.	Ø.	Kr.	Ø.	Kr.	Ø.	Kr.	Ø.	Kr.	Ø.	Kr.	Ø.	Kr.	Ø.	Kr.	Ø.	Kr.	Ø.	Kr.	Ø.	Kr.	Ø.	Kr.	Ø.	Kr.	Ø.	Kr.	Ø.
Aabenraa	77	45	2102	20	»	»	400	»	2579	65	»	»	495	»	213	»	»	»	449	50	»	»	778	»	»	»	44	»	600	»	2579	50	»	15
Aalborg	19	59	7174	80	»	»	2000	»	9194	39	37	»	2341	»	1122	»	»	»	1912	50	»	»	2136	»	»	»	133	»	1500	»	9181	50	12	89
Aarhus	»	»	15879	20	»	»	12068	55	27947	75	16	50	9466	»	2406	25	»	»	6252	50	»	»	8172	»	500	»	353	»	781	50	27947	75	»	»
Assens	25	15	387	10	48	»	563	»	1023	25	»	50	284	»	56	»	»	»	338	50	»	»	»	»	»	»	10	»	309	»	998	»	25	25
Brønderslev	»	»	483	30	»	»	761	40	1244	70	5	50	321	»	73	50	»	»	323	»	»	»	»	»	»	»	11	50	510	20	1244	70	»	»
Esbjerg	»	»	3142	80	»	»	600	»	3742	80	»	»	963	50	291	»	»	»	637	»	»	»	372	»	»	»	59	»	1420	30	3742	80	»	»
Faaborg	31	65	507	90	»	»	25	»	564	55	»	»	298	»	»	»	»	»	239	»	»	»	»	»	»	»	9	50	»	»	546	50	18	05
Fredericia	33	65	1470	60	»	»	700	»	2204	25	2	75	330	»	210	25	»	»	367	»	»	»	973	»	»	»	44	50	250	»	2177	50	26	75
Frederikshavn	16	06	985	30	»	»	900	»	1901	36	24	75	516	»	408	»	»	»	431	50	»	»	292	»	»	»	»	»	200	»	1872	25	29	11
Grenaa	35	»	457	90	»	»	125	45	618	35	»	»	216	»	»	»	»	»	138	»	»	»	»	»	»	»	6	»	223	35	583	35	35	»
Haderslev	4	65	1804	30	42	90	790	»	2641	85	»	»	587	»	1028	»	»	»	370	»	»	»	243	»	»	»	36	»	350	»	2614	»	27	85
Haslev	27	20	127	40	»	»	»	»	154	60	»	»	»	»	»	»	»	»	»	»	»	»	»	»	»	»	»	»	125	»	125	»	29	60
Helsingør	30	65	1303	30	»	»	934	50	2268	45	35	75	494	»	472	»	»	»	549	»	»	»	»	»	»	»	32	»	684	50	2267	25	1	20
Herning	»	»	1398	90	»	»	150	»	1548	90	33	»	458	»	156	»	»	»	331	»	»	»	210	»	»	»	22	50	338	40	1548	90	»	»
Hillerød	43	45	3648	50	»	»	»	»	3691	95	22	»	315	»	255	50	»	»	291	50	»	»	826	»	700	»	49	»	1200	»	3659	»	32	95
Hjørring	19	39	1782	80	75	»	700	»	2577	19	5	50	989	»	255	50	»	»	570	50	»	»	258	»	»	»	35	50	450	»	2564	»	13	19
Hobro	35	»	681	10	»	»	146	90	863	»	8	25	76	»	»	»	»	»	250	50	»	»	»	»	»	»	15	50	477	75	828	»	35	»
Holbæk	35	»	2458	30	»	»	400	»	2893	30	11	»	883	50	116	»	»	»	745	50	»	»	612	»	»	»	46	»	444	30	2858	30	35	»
Holstebro	»	»	1973	90	»	»	500	»	2473	90	2	75	279	»	78	»	»	»	411	»	»	»	136	»	»	»	34	50	1497	65	2438	90	35	»
Horsens	»	»	3455	20	»	»	632	22	4087	42	2	75	1228	»	383	75	»	»	962	»	»	»	825	»	200	»	62	50	423	42	4087	42	»	»
Kalundborg	35	50	1247	20	»	»	145	»	1427	70	19	»	388	»	315	»	»	»	245	»	»	»	»	»	»	»	»	»	425	»	1392	»	35	70
Kolding	35	»	5670	80	»	»	1286	50	6992	30	11	»	978	»	1650	25	»	»	965	»	»	»	1142	»	500	»	103	50	1607	55	6957	30	35	»
Korsør	15	»	487	70	»	»	711	55	1214	25	5	25	21	»	466	»	»	»	140	»	»	»	362	»	»	»	20	50	184	50	1199	25	15	»
Køge	33	87	1602	70	»	»	»	»	1636	57	»	»	68	»	29	75	»	»	74	»	»	»	53	»	»	»	31	»	1350	»	1605	75	30	82
Lyngby	25	93	604	90	»	»	225	»	855	83	27	50	185	50	147	75	»	»	173	50	»	»	»	»	»	»	11	»	275	»	820	25	35	58
Løgstør	35	»	411	60	»	»	565	55	1012	15	5	50	245	50	63	»	»	»	202	»	»	»	310	»	»	»	10	»	141	15	977	15	35	»
Maribo	35	»	786	60	250	»	»	»	1071	60	»	»	445	»	»	»	»	»	215	50	»	»	156	»	»	»	14	»	206	10	1036	60	35	»
Marstal	8	40	205	80	»	»	»	»	214	20	»	»	»	»	21	»	»	»	20	»	»	»	»	»	»	»	4	»	150	»	195	»	19	20
Middelfart	34	52	799	50	»	»	250	»	1084	02	8	25	»	»	»	»	»	»	4	50	»	»	390	»	»	»	29	50	617	»	1049	25	34	77
Nakskov	36	»	2171	30	»	»	»	»	2207	30	8	50	467	»	250	»	»	»	398	50	»	»	147	»	»	»	37	»	870	»	2178	»	29	30
Nyborg	42	96	884	50	»	»	1000	»	1927	46	10	50	179	75	557	»	»	»	522	75	»	»	140	»	»	»	30	»	450	»	1890	»	37	46
Nykøbing F.	35	»	3275	90	»	»	400	»	3710	90	»	»	865	»	443	»	»	»	811	50	»	»	638	»	»	»	59	50	858	90	3675	90	35	»
Nykøbing M.	50	»	848	10	»	»	800	»	1698	10	»	50	684	»	380	50	»	»	309	50	»	»	»	»	»	»	15	»	258	60	1648	10	50	»
Næstved	35	»	3788	40	»	»	769	85	4593	25	»	»	762	»	487	»	»	»	694	75	»	»	468	»	»	»	68	50	2078	»	4558	25	35	»
Odder	35	15	581	80	»	»	420	»	1036	95	»	»	42	»	162	»	»	»	348	»	»	»	»	»	»	»	14	»	435	»	1001	»	35	95
Odense	»	»	13236	90	71	90	»	»	13308	80	16	75	2832	75	1575	25	»	»	2209	50	»	»	2852	»	»	»	235	50	3587	05	13308	80	»	»
Randers	50	01	5036	20	»	»	2100	»	7186	21	8	25	1461	50	516	»	»	»	1126	»	»	»	2306	»	»	»	92	»	1600	»	7109	75	76	46
Ribe	52	05	647	40	»	»	300	»	999	45	»	»	198	50	11	»	»	»	164	50	»	»	106	»	»	»	12	»	470	»	962	»	37	45
Ringkøbing	35	»	1355	50	»	»	»	»	1390	50	8	25	33	»	»	»	»	»	21	»	»	»	446	»	»	»	19	50	827	75	1355	50	35	»
Ringsted	9	45	1637	50	»	»	548	»	2194	95	11	»	489	»	364	»	»	»	530	50	»	»	347	»	»	»	67	«	375	»	2183	50	11	45
Roskilde	»	»	2640	60	»	»	876	»	3516	60	»	»	354	»	492	25	»	»	637	50	»	»	172	»	»	»	»	»	1860	85	3516	60	»	»
Rudkøbing	40	25	841	»	»	»	550	»	1431	25	12	25	333	»	136	»	»	»	189	50	»	»	220	»	»	»	24	»	450	»	1364	75	66	50
Rønne	34	71	2416	30	»	»	775	»	3226	01	»	»	673	»	299	»	»	»	539	»	»	»	354	»	»	»	48	»	1280	»	3193	»	33	01
Silkeborg	46	70	2710	80	»	»	2000	»	4757	50	13	75	1137	»	994	»	»	»	790	»	»	»	616	»	»	»	56	50	1100	»	4707	25	50	25
Skanderborg	»	»	645	40	»	»	450	15	1095	55	5	50	198	»	259	75	»	»	182	»	»	»	»	»	»	»	15	»	435	30	1095	55	»	»
Skive	35	»	2281	50	»	»	322	45	2638	95	»	50	232	50	58	75	»	»	158	»	»	»	488	»	»	»	40	50	1625	70	2603	95	35	»
Skjern	35	»	328	30	»	»	»	»	363	30	»	»	152	»	»	»	»	»	72	»	»	»	»	»	»	»	7	»	97	30	328	30	35	»
Slagelse	42	25	3783	30	28	»	»	»	3853	55	»	»	628	25	247	75	»	»	463	50	»	»	531	»	»	»	66	50	1900	»	3837	»	16	55
Stege	28	67	439	20	»	»	300	»	767	87	»	»	207	»	174	»	»	»	243	50	»	»	»	»	»	»	38	»	75	»	737	50	30	37
Struer	13	11	227	60	»	»	450	»	690	71	»	»	255	»	90	»	»	»	217	50	»	»	»	»	»	»	8	»	100	»	670	50	20	21
Stubbekøbing	31	62	208	»	»	»	»	»	239	62	»	»	»	»	»	»	»	»	20	»	»	»	»	»	»	»	6	»	190	»	216	»	23	62
Svendborg	14	41	2218	40	»	»	450	»	2682	81	5	50	547	50	359	»	»	»	452	50	»	»	170	»	»	»	45	50	1100	»	2680	»	2	81
Sønderborg	9	75	1224	20	»	»	450	»	1683	95	19	25	477	»	213	»	»	»	491	»	»	»	248	»	»	»	28	»	200	»	1676	25	7	70
Thisted	44	37	1452	70	»	»	»	»	1497	07	»	»	108	»	»	»	»	»	269	»	»	»	192	»	»	»	23	50	850	»	1442	50	54	57
Tønder	66	90	191	10	»	»	»	»	258	»	5	50	»	»	16	50	»	»	54	»	»	»	126	»	»	»	5	»	»	»	207	»	51	»
Varde	»	13	578	50	»	»	1080	»	1658	63	»	»	468	»	398	75	»	»	438	»	»	»	174	»	»	»	12	»	167	»	1657	75	»	88
Vejle	»	»	4019	40	»	»	1076	»	5095	40	5	50	1558	50	313	50	»	»	1208	50	»	»	1015	»	»	»	75	»	919	40	5095	40	»	»
Viborg	28	80	1920	10	77	20	300	»	2326	10	»	»	553	»	310	»	»	»	538	50	»	»	316	»	»	»	39	»	550	»	2306	50	19	60
	1544	40	124631	50	593	»	40998	07	167766	97	416	»	38767	25	19325	50	»	»	31709	50	»	»	30318	»	1900	»	2415	»	41452	52	166303	77	1463	20
København	»	»	203097	40	155	50	»	»	203252	90	86	50	58488	»	20120	»	»	»	39177	50	»	»	59605	60	4840	»	7795	»	13140	30	203252	90	»	»
	1544	40	327728	90	748	50	40998	07	371019	87	502	50	97255	25	39445	50	»	»	70887	»	»	»	89923	60	6740	»	10210	»	54592	82	369556	67	1463	20

BREV FRA OSLO

Arbeiderpartiet meddeler nu at det vil bli avholdt et arbeider- og bondetog til Oslo den 2. juni iår. Meningen er at denne demonstrasjon skal understreke partiets program og manifestere at arbeidere både i by og på land står enige om partiets politikk. Men gjør regning med at det blir et veldig innrykk til Oslo, og det vil bli satt inn ekstratog og ekstrabåter, bilreiser etc. for å avvikle dette veldige apparat.

Det skulde ikke forbause signaturen, om det blir hundredetusener demonstranter denne dag.

*

Striden om arbeideridretten har kommet inn i en ny fase, regjeringen har grepet inn. Man holder nu på å forhandle om saken og fagbevegelsen har lovet ikke at sette eksklusjonene av de idrettsmen, som har deltatt sammen med tyske idrettsmenn, ut i livet. Mot dette vedtak er det nu kommet protester, da arbeiderne mener, at fagkongressens vedtak skal følges. At striden mellem arbeider- og borgerlig idrette tilspisse tross alt snakk om annet er ganske sikkert.

*

Den politiske hestehandel mellem venstre og de øvrige borgerlige partier ser ut til å skape bitterhet i den mere radikale venstrepresse. Dagbladet kalder den således: *»Det sørgelige politiske forliet«*.

Som man reder så ligger man, norsk borgerlig politikk idag er det rene kaos, hovedsaken er at man klarer å holde arbeiderpartiet vekk fra regjeringen og det er jo et ganske magert grunnlag for politisk liv!

*

Arbeiderpartiet i Oslo setter nu igang nytt arbeide for byens arbeidsledige. Også dette foregår under sterk motstand fra borgerne, men partiet kan i kraft av velgernes støtte ved siste valg gjøre noe, selv om meget mere skulde kunne gjøres, hvis de borgerlige partier sluttet med sin sabotajse av spørsmålet.

Oslo den 23. februar 1935. *B. F—m.*

GENERALFORSAMLINGER

Trykkerafdelingen i København

afholdt aarlig Generalforsamling Tirsdag den 3. Marts i Foreningen af 1860 med følgende Dagsorden: 1. Beretning, 2. Regnskab, 3. Valg af 2 Styrelsesmedlemmer, 4. Valg af en Kontrahent til Socialdemokraten, 1 Repræsentant til Bryggeriet »Stjernen« og 1 Repræsentant til Arbejdernes Brændselsforretning, 5. Spørgsmaalet om Abonnementet paa Bladet »Trykkeren«.

Formanden bød Velkommen og mindedes de i Aarets Løb afdøde Kolleger. — Til Dirigent valgtes *Sv. Aage Larsen* og til Sekretær *Børge Jacobsen*.

1. Formanden, *O. A. Lundin*, omtalte de Sager, der havde været behandlet i Aarets Løb, og som havde særlig Interesse for Trykkerne. De havde alle det Fællespræg, at værne Faget og at tilbageerobre Arbejde, der Tid efter anden var gledet fra os. Nævnte i denne Forbindelse Sagen fra Baumgaard, Schou & Co. og Postvæsenets Trykkeri. Med samme Formaal var der ført Forhandlinger med Bogbinderforbundet angaaende den indgaaede Grænseoverenskomst. Omtalte den — i Anledning af det forestaaende Delegeretmøde — optagne Lønstatistik, hvoraf det fremgik, at der for Hovedbranchernes Vedkommende var en lille Tilbagegang i Gennemsnitslønnen. Formanden omtalte til Slut Stiftelsesfesten, Besøget hos Sadolin & Holmblad og et Par andre paatænkte Besøg paa grafiske Virksomheder.

Diskussionen om Beretningen drejede sig udelukkende om en af H. Zeller foreslaaet Misbilligelse af Maaden hvorpaa Carl Schmidt paa Afdelingsgeneralforsamlingen havde fremdraget et bestemt Overarbejde paa et Trykkeri. Efter at en lang Række Talere havde haft Ordet, trak Zeller paa Forslag af Formanden sin Resolution tilbage, og Diskussionen sluttede med Haandslag mellem de to implicerede, Carl Schmidt og Joh. Larsen.

Følgende af *G. Mathiasen* foreslaaede Resolution vedtoges enstemmigt.

Trykkernes Generalforsamling, 5. Marts 1935 henstiller til den kommende Styrelse, at arbejde for at Afspasering af Overarbejde bliver obligatorisk, og at der i tilsvarende Grad antages ledig Arbejdskraft.

Derefter godkendtes Beretningen.

2. *Lundin* forelagde Regnskabet, der godkendtes enstemmigt.

3. Til Styrelsen opstilledes *Axel Jensen, Rud. Calberg, Aage Zuschlag, Carl Schmidt* og *Georg Petersen*.

4. Til Kontrahent valgtes *Børge Jacobsen*, til Repræsentant i »Stjernen« *Rud. Calberg* og til Arbejdernes Brændselsforretning *Axel Jensen*.

Følgende af *Georg Petersen* stillet Resolution forkastedes.

»Trykkernes Generalforsamling, 5. Marts 1935 udtaler sin Beklagelse over at kun Medlemmer af Socialdemokratiet kan vælges som Kontrahenter til Socialdemokraten, vi hævder at alle Forbundets Medlemmer gennem vor Organisation har laant Bladet Penge og følgelig maa have Ret til Valg til Kontrahentforsamlingen, endvidere hævder vi, at en Socialdemokrat altid vil være bundet af Partihensyn.

Vi henstiller til Styrelsen snarest at faa dette Forhold ændret, og viser vor Protest ved ikke at vælge Kontrahenter i Aar.«

5. Formanden gennemgik, hvad det vilde koste Afdelingen og os, hvis vi skulde fortsætte Abonnementet paa »Trykkeren«. En almindelig Kontingentforhøjelse vilde blive Følgen af den *Særret*, som Trykkerne her krævede i Modsætning til alle øvrige Brancher.

Efter en lang Debat forkastedes med 20 Stemmer mod 14 følgende af Lundin stillede Resolution.

Trykkernes Generalforsamling, 5. Marts 1935, vedtager at udsende Spørgsmaalet om fortsat Abonnement paa »Trykkeren« til skriftlig Afstemning.

Generalforsamlingen hævet.

Trykkernes Begravelseskasse

afholdt derefter Generalforsamling. — Til Dirigent valgtes *Sv. Aage Larsen*. Til Sekretær *Børge Jacobsen*. — Beretning og Regnskab godkendtes uden Diskussion. — Til Styrelsen genvalgtes *Axel Jensen* og *Carl Schmidt* og til Revisor *Carl J. Christoffersen*.

Kvindernes Underafdeling i København

afholdt Tirsdag den 5. Marts sin aarlige Generalforsamling i Rømersgade. Til Dirigent valgtes *Magda Gede*, til Sekretær *Inger Sundstrøm*.

1. *Formandinden* oplæste Beretningen, hvortil der stilledes forskellige Spørgsmaal, som besvaredes. Beretningen godkendtes.

2. Regnskabet oplæstes og godkendtes.

3. Opstilling til Valg. Hertil udspandt sig en Diskussion angaaende det Blad, som R. F. O. har uddelt. *Formandinden* syntes, det var mærkeligt, at Henriette Olsen lod sig opstille, da hun aldrig deltog i Møder eller Generalforsamlinger, og mente derfor, at man ikke kunde faa den rette Forstaaelse af Organisationens Arbejde, naar man ikke deltog i Møderne, men mente dog, det var ligemeget hvilket Parti, man tilhørte, naar bare man kunde samle Kollegerne, og hvis Henriette Olsen kunde det, vilde det jo kun være godt.

Ella Nielsen holdt herefter en udmærket Tale, udtalte sin Harme over, at en Kollega vilde gaa med til at tilsmudse sine Kolleger, (det blev dog oplyst, at »den vaagne Kvinde« i nævnte af R. F. O. uddelte Blad var en mandlig Kollega). *Magda Gede* mente ikke, vi skulde finde os i, at mandlige Kolleger skulde blande sig i, hvem vi skulde stille op til Valg. *Henriette Olsen* erklærede intet at kende til omtalte Blad eller Artiklen, men indrømmede at tilhøre R. F. O. *Inger Sundstrøm* mente, naar Henriette Olsen ikke kendte noget til Blad eller Artikel, burde hun rense sig, naar hendes Navn var brugt uden hendes Vidende, men Henriette Olsen fandt ingen

Anledning til dette. *Dirigenten* oplæste en Resolution, undertegnet Elvira Bergenholz, indeholdende en Misbilligelse til omtalte Artikel. Resolutionen blev enstemmig vedtaget. Til Valget genopstilledes: Ella Nielsen (Hansen og Andreasen) og Magda Gede (Qvist og Co.). Nyopstillet: Henriette Olsen (Størvoldt) og Inger Sundstrøm (Schultz).

4. Eventuelt. *Formandinden* stillede Forslag til en lille selskabelig Sammenkomst, som der var god Stemning for. Et Cirkulære med mange Underskrifter angaaende Krav om, at vor Formandinde fik sin Plads paa Kontoret, cirkulerede. Mødet hævet. Mange var mødt. *I. S.*

Typografernes Stiftelse i Aalborg

afholdt ordinær Generalforsamling Torsdag d. 21. Februar paa »Højskolehjemmet«. Formanden, *C. A. Brundlund*, aabnede Mødet. Til Dirigent valgtes *Formanden*, som derefter aflagde Beretning. Deraf fremgik bl. a., at Stiftelsens Formue i det forløbne Aar er fordoblet, saaledes at Foreningen efter kun 2 Aars Levetid er Ejer af ca. Kr. 2,300. Disse Penge er dels fremskaffet ved Medlemmernes Bidrag, et Julelotteri og Udgivelsen af en Juleavis (Aalborg Juletidende). Bestyrelsen har dog ogsaa arbejdet med andre Opgaver for at skaffe Penge til Foreningens Formaal. Formanden rettede en Tak til de forskellige Firmaer, der havde skænket Gaver til Lotteriet, til Medlemmerne for Salget af Lodsedler og til S. Løcke og William Andersen for Redaktionen af Juletidende, ligesom ogsaa de to Annoncetegnere Nellemann og S. Pedersen fik en Tak for deres Arbejde. Medlemsantallet viste en mindre Stigning, men dog for lidt i Forhold til Afdelingens Størrelse. — Kassereren, *S. Løcke*, oplæste det reviderede Regnskab, saavel dette som Beretningen godkendtes. — Til Kasserer genvalgtes *S. Løcke* og til Bestyrelsen genvalgtes *Henry Jensen*. — Som Revisor genvalgtes *H. C. Andersen*. — Under Eventuelt rettedes der enkelte Spørgsmaal til Formanden, som denne besvarede. Formanden rettede til Slut en Tak til Stiftelsens Medlemmer for den Interesse, de viste Foreningen paa forskellige Maader, og udtalte Haabet om, at det maatte lykkedes Bestyrelsen inden alt for mange Aar, at faa Tanken om en Typografernes Stiftelse realiseret. *B—d.*

BREV FRA STOCKHOLM

Den svenska huvudstaden går i valfeber. Agitationen intensifieras för varje dag. Med all sannolikhet kommer själva valet att ske söndagen den 17. mars. Stockholm är den sista av rikets städer, som väljer stadsfullmäktige, ett halvår efter de övriga.

Vid valet 1931 erövrade socialdemokraterna ensamma majoritet i Stockholms stadsfullmäktige. Förut innehade kilbomskommunisterna (efter sista namnförändringen Socialistiska partiet) vågmästareställningen, det vill säga socialdemokraterna måste alltid räkna med dess stöd till alla beslut. För närvarande är partifördelningen följande: 52 socialdemokrater, 5 från socialistiska partiet, 35 höger och 8 från folkpartiet.

Högerns och folkpartiets största slagnummer är de av regeringen ifrågasatta statsmonopolen. Genom att de utslungat parollen: Front mot regeringens monopolplaner, har valet blivit ännu mer rikspolitiskt betonat änn ett huvudstadsval av naturliga skäl är. Det är mycket möjligt att de härigenom skada socialdemokraterna, ty de ifrågasatta monopolen äro mycket diskutabla i och för sig. Under alla omständigheter är blotta ordet monopol synnerligen impopulärt i vida kretsar.

Går valet socialdemokratin emot, betyder detta säkerligen — trots statsministerns försäkran om motsatsen — et visst försvagande av regeringens prestige. Betydligt barskare än nu komma då de hungriga borgerliga regeringsaspiranterna att upprepa sitt: Stig upp, ty nu vill vi sitta på tuburetterna.

Vill man spekulera över valutgången, så er det ett par saker man med bestämdhet kan förutsäga: Den »marxistiska« majoriteten håller och nazisterna komma att förbli orepresenterade. Men om den röda majoriteten håller, så är det av stor betydelse hur manstark den blir och vilken partifördelningen inom denna majoritet det blir. Men om också gissningar äro mycket tvivelaktiga, torde man dock inte behöva räkna med några borgerliga vinster. Förmodligan bli också de 100-procentiga kommunisterna även i fortsättningen orepresenterade, medan halvkommunisterna: socialisterna, säkerligen inhöstar en del vinster, som de borde få om de ej tappar något av den röstökning de fingo vid senaste andrakammarval 1932. Därvid kan lätt tänkas at den knappa socialdemokratiska majoriteten tillspillogives.

För samtliga arbetarepartier gäller, at de på grund av skattestrecket inte äro i stånd att på samma vis som de borgerliga bottenskrapa sin valmanskår.

*

Det Nordiska Tryckaremöte, som Stockholms Tryckaresektion anordna i samband med sitt femtioårsjubileum till påsken, blir säkerligen ett storstilat evenemang. Detta sagt utan självförhävelse, eder korrespondent är nämnligen en av de ansvariga arrangörerna, ty många anmälningar om deltagande har ingått inte bare från den svenska landsorten, utan även nabolåndernas tryckare har signalerat sitt stora intressa.

*

Frågan om avtaluppsägningen för de tre grafiska facken vid kvartalskiftet är aktuell, men för dagen kan intet meddelas på denna front.

Stockholm den 4. mars 1935. *H. L—m.*

SMAAT FRA NÆR OG FJERN

Stemmetællerne bedes møde paa Kontoret Tirsdag den 19. ds. Kl. 17.30. *Formanden.*

B. T.-Klubben (det tekniske Personale paa »Berl. Tid.«) bliver den 11. April 20 Aar. Begivenheden fejres ved en Frokost efter den ordinære halvaarlige Generalforsamling Søndag den 17. Marts i Citys Selskabslokaler, Kronprinsensgade 7.

Københavns Trykkerklub fortsætter Foredragsserien Tirsdag den 19. ds. — Se omstaaende Annonce.

Folketingets Udvalg om Regeringens Forslag til Afhjælpning af Arbejdsløsheden har valgt *Jul. Schrøder* til Formand.

Sølvbryllup. Maskinsætter *A. E. J. Olsen* og *Hustru* kan den 20. Marts fejre deres Sølvbryllup. Olsen arbejder hos Christtreu og bor: Baldersgade 44.

Min bedste Tak for Opmærksomheden ved mit 25 Aars Jubilæum i Firmaet J. H. Schultz. Med koll. Hilsen

Chr. F. V. Petersen.

LÆRLINGESPALTEN

Københavns Lærlingeafdeling.

Studiekresen i »Aktuelle Problemer« har Møde i Morgen Kl. 20. *Hakon Holm* indleder om »Vejen frem« og *Børge Jensen* holder den politiske Oversigt. *H. H. H*

FAGTEKNISK SAMVIRKE

Københavns Kreds.

Onsdag den 20. Marts Kl. 8—11: Læse- og Biblioteksaften i vore Lokaler Rømersgade 22, 2. Sal. — Husk: Kresmødet holdes Onsdag d. 3. April. Forslag til dette bedes — inden d. 20. Marts — sendt til Svend Johansen, Australiensvej 24, O.

DANSK TYPOGRAF-FORBUND
BOGTRYKFAGETS ARBEJDSLØSHEDSKASSE
VESTERGADE 5, 1. SAL, KØBENHAVN K.

FORENINGSMEDDELELSER

Tilskud fra Hovedkassen

er efter lovformelig Begæring tilsendt følgende Afdelinger:

7. Marts: Ringsted 250,00, Rudkøbing 100,00, Rønne 300,00, Struer 100,00.

København, den 12. Marts 1935. *Forretningsudvalget.*

Nye Medlemmer.

København: Johannes Otto Petersen, tidl. Medl. (Steenbeck). Nykøbing F.: Sætter Arne Ove Michaelsen, udl. 8. 3. 35 i Loll. Falst. Venstrebl. Næstved: Hj.arb. Svend Aage Pedersen. Odense: Sætter Eskild Lundahl-Michelsen, udl. 16. 5. 23 i Herning Folkebl. (tidl. Medl.).

Tiltraadte.

København: 1406 John Holm fra Handels- og Kontorm. (arbl.), 2838 Carl Petersen fra Jord- og Betonarb. (arbl.), 3561 Børge Holgaard fra Silkeborg (arbl.), 6739 Jørgen Fischer fra Rejse (Grafia), 7319 Ivar Christoffersen fra Nykøbing M. (arbl.), 7661 Emil Olesen fra Ribe (Militær), 7738 Børge Jensen fra Rejse (arbl.), 7837 Hans Ravn fra Haderslev (arbl.), 3443 Halvor Rasmussen fra Køge (Knudtzon).

Maribo: 5717 P. A. J. Hansen (Lollands-Posten). Næstved: 7537 Oskar J. Larsen (arbl.), 7626 Bernard Schou (E. L. Demuth). Viborg: 6828 Ths. Pedersen (arbl.), 7739 Peter R. Rasmussen (arbl.).

Fratraadte.

København: 4732 Erna Mortensen til Tjenerne, 323 Oluf Rosenberg til Lager- og Pakhusarb., 769 Svend Deutschle til Oliemøllerne, 1043 Emil Thystrup paa Rejse, 1276 Sv. Hartmann til Støberiarb., 2773 Willy Schmidt paa Rejse, 3471 Gunnar Knudsen til Løgstør i Pl., 6484 E. Wiinblad til Remisearb., 6536 Svend Andersen til Støberiarb., 6923 Kaj Hansen paa Rejse.

Aarhus: 6742 C. Børge Janssen paa Rejse, 7881 Sigurd Bastholm til Hjørring (arbl.), 7433 Kaj Sørensen paa Rejse. Fredericia: 3332 Kay Jørgensen paa Rejse. Kolding: 6377 Niels Olesen paa Rejse, 3808 Alfred Holmstrup paa Rejse. Køge: 7537 Oskar J. Larsen til Næstved (arbl.), 3443 Halvor Rasmussen til København i Pl. Nykøbing F.: 7738 Børge Jensen paa Rejse, 5717 Poul Hansen til Maribo i Pl. Odense: 3218 Oluf Mar. Petersen paa Rejse. Silkeborg: 3561 Børge Holgaard til København (arbl.). Vejle: 7467 Villy Lyhne til København (arbl.).

Annullerede Udslettelser.

København: 3480 Sætter Svend Rasmussen (Ekstra), 4144 Trykker Henry Petersen (Ekstra).

Paa Kontoret

ligger Brev til Typograf Svend Aage Jensen fra Aalborg.

KLUB-ANNONCER

TYPOGRAFERNES SYGE-HJÆLPEKASSE

Ordinær Generalforsamling

afholdes *Onsdag den 27. Marts Kl. 8* i Rømersgade 22, 2. Sal til Gaden. *Styrelsen.*

TYPOGRAFERNES UNDERSTØTTELSESKASSE FOR ENKER OG EFTERLADTE

Ordinær Generalforsamling

afholdes Søndag den 31. Marts Kl. 11. Fm. i Rømersgade 22, 1. Sal til Gaden.

KØBENHAVNS TRYKKERKLUB

Tirsdag den 19. Marts Kl. 20 i »Patricia« Fælledvej 4

Fortsætter vi Foredragsserien:

Arbejdsløsheden, dens Aarsag og Midlerne imod den.

Aftenens Indleder:

Cand. polit. Axel Møller

Konservativt Folkeparti.

Efter Foredraget Diskussion. Alle Trykkere er velkomne.

Mød talrigt, det bliver en interessant Aften.

BLADSÆTTERKLUBBEN
I KØBENHAVN

afholder *Generalforsamling* Søndag den 24. Marts Kl. 12½ i Sommers Selskabslokaler, Valdemarsgade 8.

Dagsorden:

1) Beretning og Regnskab.
2) Valg af Formand, Bestyrelse og Revisorer.
3) Eventuelt.

Samme Sted og Dag Kl. 2 afholdes en

JUBILÆUMSFROKOST

i Anledning af Klubbens 25-aarige Bestaaen Der serveres koldt Bord med varm Ret, Snaps og Øl samt Kaffe for en Deltager-Pris af 2 Kr. Resten tilskyder Klubben. Inkassatorerne bedes modtage Tegning, og senest Torsdag den 21. Marts meddele Kassereren de tegnede Deltageres Antal.

Bestyrelsen.

ANNONCER

Ung Annonce- og Akcidenssætter

søger Arbejde. Udlært i Avis- og Bogtrykkeri. Kendt med alt forefaldende Akcidensarbejde samt Annoncesætning, Ombrydning af Avis, Montering af Maskinsats m. v. Billet mrkt. »51« modtager Ekspeditionsk.

Typograf

(24 Aar) søger Plads straks eller senere som Avis-, Annonce- eller Akcidens-Sætter, eventuelt Sætter-Trykker. Billet mrkt. »52« modtager Ekspeditionskontoret.

SELMARS TYPOGRAFI

Et velholdt Eksemplar søges. Pris udbedes. Billet mrkt. »53« modtager Ekspeditionsk.

E. L. SATSSKIBE er de bedste og billigste, fremstilles ogsaa i amerikansk Udførelse paa

ERIK LEVISONS

Specialværksteder for moderne Sætterimøbler og Inventar

ØNSKER DE

at sikre Deres Hustru og Børn en Sum, hvis De dør ung, eller Dem selv en Nødskilling til Støtte paa de gamle Dage, sker dette bedst ved at henvende Dem til **Arbejdernes Livsforsikring**, der i sin Afdeling med Lægeundersøgelse, som betales af Selskabet, er det billigste danske Folkeforsikrings-Selskab med ugentlige Præmier. — **Konfirmationsforsikringer** tegnes paa særlig fordelagtige Vilkaar, saaledes at den ugentlige Præmie **bortfalder** ved Forsørgerens Død **uden** Afkortning i Summen til Konfirmationen. — **Alle Forsikringer er genforsikrede i Statsanstalten for Livsforsikring.**

Ugentlige Præmier **fra 10 Øre.**

Forlang Oplysninger hos

ANTON JENSEN

A/S F. L. BIE Valdemarsgade 14 København V.

TELEFONER: CENTR. 6518, 6519 & 8062

Samtlige Maskiner og Artikler for **Bogtrykkerier, Bogbinderier, Litho-Etablissementer, Klichéfabrikker** og beslægtede Brancher.

Kulante Betingelser - Stadigt stort Lager.

ADOLPH WULFF

fører alle Artikler for Bogtrykkere

MASKINER - SKRIFTER - FARVER

fra de bedste Fabrikker

Valsemassefabrik og Valsestøberi

Brugte Maskiner haves altid paa Lager

GOTHERSGADE 8 KJØBENHAVN K.

TELEFON CENTRAL 39 OG 5539

TANDLÆGE EDV. MØLLER

KØBMAGERGADE 30 II

KONSULTATIONSTID 10-3½, 6-7 EFTM. TELEFON 8181

FRITZ MÜLLER

Grafisk Fagforretning • Landskronagade 61

Skrift, Messinglinier, Blindmateriel

Alle tekniske Artikler for Faget, Maskinbaand, Værktøj Farver til alt grafisk Arbejde

Telf. Centr. 10 291

TANDLÆGE VIGGO JENSEN

KLAREBODERNE 2 II, HJ. AF KØBMAGERGADE 40

KONSULTATIONSTID FRA 10—7

ONSDAG OG LØRDAG FRA 10—3½

TELEFON BYEN 6700

CONTRASOL-FARVER

Drøjere
Renere
Ultra lysægte
Bedre
Intensive
Nye Farver
fra **DRUBIN**

Redaktør: FR. NIELSEN, Egøjevej 3, Køge. - Telefon 533.

Ekspeditør: KARL SØRENSEN, Vestergade 5, 1ste Sal, København K.

Abonnement gennem Postkontorerne 1 Kr. 50 Øre Kvartalet.

Annoncer 35 Øre pr. Petitlinje (pladss. Medl. 25 Øre). 26 Gange og derover Rabat.

INDUSTRI-TRYKKERIET - BERNH. SCHMIDT - KØBENHAVN

TYPOGRAF-TIDENDE

ORGAN FOR DE TYPOGRAFISKE ARBEJDERES INTERESSER

NUMER 12 KØBENHAVN DEN 22. MARTS 1935 62. AARGANG

DET NORSKE „SEPTEMBER-FORLIG"

Den Hovedoverenskomst, som er vedtaget mellem de norske Fagforbunds Landsorganisation og den norske Arbejdsgiverforening, vil for Fremtiden udgøre et Retsgrundlag for Forholdet mellem de to Parter, ligesom Septemberforliget her i Danmark udgør Retsgrundlaget for Forholdet mellem Arbejder- og Arbejdsgiverorganisationerne.

Den norske Hovedoverenskomst omfatter *almindelige* Bestemmelser, som skal gælde for *alle Fag*, medens Bestemmelser vedrørende Arbejdsforhold, Løn, Overarbejde m. v. henvises til de enkelte Fags Tarifaftaler. De *almindelige* Bestemmelser omfatter navnlig: Tillidsmændenes Stilling i Bedrifterne, Forhandlingsret og -pligt, kollektiv Opsigelse samt Afstemningsregler for Overenskomsters Afslutning.

Jeg skal søge i det efterfølgende ganske kort at resumere Hovedoverenskomstens vigtigste Bestemmelser:

a. Den gensidige *frie Organisationsret* anerkendes.

b. Tillidsmændene anerkendes som Arbejdernes Repræsentanter og Talsmænd; der opstilles en Skala for Antal Tillidsmænd i Forhold til Antal Arbejdere. Tillidsmænd skal være over 21 Aar (en Undtagelsesventil herfra findes dog), skal vælges blandt de anerkendt dygtigste Arbejdere i Bedriften og om muligt blandt dem, der har arbejdet dèr de sidste 2 Aar. Tillidsmændene er forpligtet til at yde deres bedste for at vedligeholde et roligt og godt Samarbejde paa Arbejdspladsen, de skal paase, at Arbejdsreglement og Tarifaftale overholdes (hvorfor det er uforeneligt med Tillidsmandshvervet at tilskynde eller medvirke til *ulovlig* Konflikt). Arbejdsgiveren skal konferere med Tillidsmændene, inden han tager Beslutning vedrørende Arbejdsreglementer, vedrørende Ændringer i Arbejdsforholdene som Følge af større Driftsforandringer samt hvis Driftsindskrænkninger (heri ikke indbefattet Opsigelse af Arbejdere, antaget til bestemt Arbejde eller Sæsoner) medfører Indskrænkninger i Arbejdsstyrken. Opsigelse eller Afskedigelse af en Tillidsmand kan ikke ske uden saglig Grund.

c. Gensidig *Forhandlingsret* og *-pligt* ved opstaaende Uoverensstemmelse (jfr. vore Regler for Behandling af faglig Strid).

d. Varsel om *Arbejdsstandsninger* skal gives modstaaende Organisation ved mindst 14 Dages Frist og skal iøvrigt være i Overensstemmelse med den norske Lov om Arbejdsstridigheder.

e. Ved *Sympatiaktioner* (der skal være godkendt af Hovedorganisationen) kræves 3 Ugers Varsel, efter forudgaaet Forhandling mellem Hovedorganisationerne.

f. Vedrørende *Afstemningsreglerne* gives en Række detaljerede Bestemmelser, som kan sammentrænges saaledes:

1. Afstemninger over Tarifer sker blandt de i nævnte Tarif interesserede, hemmeligt og skriftligt, og Resultatet maa ikke under nogen Form offentliggøres, før Hovedorganisationerne har truffet Bestemmelse derom. Dette gælder begge Parter.

2. For *Arbejdsgiverne* gælder, at for at et Forslag, sendt til Urafstemning, skal være forkastet, kræves, at mindst Halvparten af de *stemmeberettigede* skal have stemt for Forkastelse.

3. For *Arbejderne* gælder, at alle stemmeberettigede har Stemme*pligt*. Hvis Deltagelse i Afstemningen ikke giver et fuldgyldigt Udtryk for Flertallet af de *stemmeberettigede* Medlemmers Vilje, skal vedkommende Forbundsstyrelse kunne paalægge ny Afstemning. Medlemmer, som uden gyldig Grund undlader at stemme over Tarifforslag, naar de oppebærer Understøttelse, taber Retten til fortsat Understøttelse.

Afstemningsreglerne gælder for *alle* Forbund, der er tilsluttet Landsorganisationen (dog gøres Undtagelse for Søfolk i Udenrigsfart).

De indførte Afstemningsregler ændrer ikke Centralledelsens og Landssammenslutningens Ret til at *lede og afslutte Konflikter* overensstemmende med de til enhver Tid i Organisationen gældende Love.

g. Stridigheder angaaende Forstaaelsen af denne Overenskomst kan af hver af Parterne indbringes for Arbejdsretten.

h. Overenskomsten gælder til 1. Januar 1940 og løber videre 2 Aar ad Gangen, hvis den ikke af en af Parterne opsiges med 6 Maaneders Varsel.

— — —

Som det vil ses, minder Hovedoverenskomsten fundamentalt om Septemberforliget, selv om visse Detaljer er forskellige.

Afstemningsreglerne har tilsigtet at gøre Statslovgivning herom overflødig, og det synes ogsaa, som om den norske Regering agter at stille Forslag om, at de i Loven fastsatte Afstemningsregler (stærkt lignende de danske, men lidt strammere end disse) herefter udgaar.

Om de norske Regler egentlig er at foretrække for de danske, kan der nok være forskellig Mening om. Havde de danske Fagorganisationer selv kunnet tilvejebringe passende Regler for Løsning af Fælles-Situationer, havde vi vel heller ikke her faaet Lovbestemmelser. Men da hvert Fag mente at burde hævde sin absolute Suverænitet uden Hensyn til, at Nutidens store faglige Situationer ikke er Faggruppe-, men *Klasse*-Spørgsmaal, maatte altsaa andre Kræfter foreskrive Reglerne. I Særdeleshed kan dette jo ikke

undre, da De samvirkende Fagforbunds Ledelse *ikke* — saadan som Landsorganisationen i Norge har det — har Ret og Myndighed til at afslutte Konflikter.

Og en Vej ud skulde man jo, naar man ikke vilde ende i Kaos.

Til Forstaaelse af Tiden og dens Udviklingslinje er det derfor nyttigt at gøre sig bekendt med det ogsaa i Norge skete — Centralisation, Handlekraft, Evne til at træffe fælles Afgørelse og — *Pligten* for den enkelte til at være med og tage Standpunkt. *Sigv. Hellberg.*

FRA DEN ØVRIGE VERDEN

De czekiske Arbejdsgivere.

Bestyrelsen for Industriforbundet i Czekoslovakiet har paa et fornyligt afholdt Møde taget Stilling til Spørgsmaalet om Planøkonomi og i denne Sammenhæng udtalt sig for de økonomiske Organisationers frie Organisationsret, for den principielle Bevarelse af Arbejdsgivernes frie Initiativ og uhindrede Virksomhed og mod Planøkonomien. Mødet krævede, at Statens Indgreb i Erhvervslivet kun bør ske efter at Arbejdsgiverorganisationerne har udtømt alle andre Midler, og kun paa udtrykkeligt Forlangende af Industriforbundet, der kun vil foretage en saadan Henvendelse paa Grundlag af en saalydende Beslutning i Arbejdsgiverorganisationen for vedkommende Industri.

Arbejdernes Medbestemmelsesret under »Nira«.

De amerikanske Fagorganisationer giver stadig paany Udtryk for, at Roosevelt-Eksperimentet staar og falder med det Maal af Medbestemmelsesret, der indrømmes Arbejderne ved Opstillingen af Coderne for Konkurrence- og Arbejdsbetingelserne. Denne Medbestemmelsesret har i den sidste Tid faaet et haardt Slag, idet Coden for den store Automobilindustri — efter hvad den amerikanske Landsorganisations Pressetjeneste melder — »paa autokratisk Maade og uden de ansvarlige Arbejderrepræsentanters Tilslutning og Indforstaaelse blev forlænget for et Tidsrum af 4½ Maaned«. »Denne Kendsgerning«, siger Landsorganisationen, »sammen med den skændige Tilstand i Staal-, Tekstil- og Cigaretindustrien, har efter manges Mening atter forøget Antipatien mod visse Medlemmer i »Nira's« Eksekutivinstanser.«

FERIEORDNINGEN

Tro ikke, gode Kollega, fordi du staar i en saakaldt fast Plads og har Ret til Ferie i 9 eller 14 Dage, at ihvertfald du er paa den rigtige Side. Intet er stabilt og sikkert i disse Tider, og du vilde sikkert ogsaa kræve en anden Ordning paa Feriespørgsmaalet, hvis du blev ledig.

Det er nemlig ikke blot de arbejdsløse og dem, der ikke har haft ½ Aars Beskæftigelse, der ingen Ferie faar, men alle dem, der ikke har arbejdet over ½ Aar paa ét Sted; om Manden ellers har haft Arbejde hele Aaret, men forskellige Steder, saa er der ingen Ferie til ham. Men Ordningen er endnu mere umulig, selv den, der er berettiget til 4 eller 6 Dage, faar paa en Maade heller ingen Ferie, da han den 1. Uge, han er ledig, *skal* holde Ferie, selv om det er Vinter, og modtager ingen Understøttelse, da han bliver betragtet som værende i Arbejde.

Denne Ordning er for umulig til, at den kan vare ved. Nej, lad Bogtrykkerne indbetale til et Fond hver Uge pr. Arbejder, han har haft i Arbejde, saa vi alle faar Delagtighed i det Gode, en Ferie er, og lad Fagforeningen supplere det op, saa vi alle faar mindst 9 Dages Ferie.

For Eksempel: Er en Mand berettiget til 4½ Dags Ferie efter den Sum, der staar paa hans Konto, saa skal Foreningen give ham fuld Understøttelse for de andre 4½ Dag, ligeledes skal den Mand, der slet intet Arbejde har haft eller er udgaaet med sin Understøttelse, ogsaa være berettiget til 9 Dages Ferie med fuld Understøttelse og uden Kontrol, det vilde blive et virkeligt Lyspunkt i deres graa Tilværelse.

Men nu Pengene hertil! Ja, Administrationen vilde jo nok koste noget, men alene Renterne af den store Sum, der bliver indbetalt til Feriefondet, vilde være nok til at lønne en Dame, og Merudgiften til de arbejdsløses Ferie og dem, der ikke har haft et helt Aars Beskæftigelse, vilde ikke blive saa meget som maaske antaget. Men lad os slette Skovturen for de arbejdsløse, samt de andre Fester og Udflugter, vi holder i Aarets Løb, der er alligevel ingen Begejstring for den Slags, det ser man jo bedst af Tilslutningen, og de koster jo en Masse Penge, brug dem til Ferie for de arbejdsløse.

Nu Bogtrykkerne — vil de gaa med til en saadan Ordning med Indbetaling hver Uge? Man skulde tro, det vilde være mere belejligt end som nu midt i den sløje Sommertid at skulle udrede 1½ Uges ekstra Løn pr. Arbejder, og mon ikke Bogtrykkerne var mere villige til at antage Folk i Feriepladsen, naar de ikke som nu skal udrede dobbelt Løn.

Vilde det ikke ogsaa være en Tilfredsstillelse for den humane og gode Bogtrykker, at ingen af hans Kolleger mere kunde unddrage sig Feriegodtgørelse til sine Arbejdere ved at fyre dem i Utide?

Karl Madsen.

„ARBEJDETS OFFICERER"

Dr. *Ley*, Føreren for den tyske Arbejdsfront, som har præget de skønne Formler om »Erhvervslivets Officerer« og »Arbejdets Soldater«, har ikke haft videre Glæde af denne sin Opfindsomhed. Naar Arbejdsgiverne nu engang har faaet Betegnelsen »Officerer«, vil de selvfølgelig ogsaa *være* dette, d. v. s, de ønsker ogsaa at kommandere og at Modparten, »Arbejder-Soldaterne«, ogsaa adlyder. Saaledes bliver i en Artikel i det i Tyskland meget udbredte Tidsskrift »Verkaufspraxis« Ordet »Arbejdets Officerer«, der betegnes som »de evige Landsknægtes skruede Sprog« kommenteret som følger: »Naar Bedriftens Leder skal være Erhvervslivets Officerer, bør de ogsaa behandles som Officerer, og saa bør der indenfor »Arbejds-Officeren«s Befalingsomraade ikke findes sideordnede Instanser, som han er pligtig til at forhandle med eller som maaske endog befalingsmæssig overbringer ham Anvisninger.«

Der findes aabenbart kun Soldater i det »fredselskende« tredie Rige.

DANSK TYPOGRAF-FORBUND

Blokade.

Firmaet Gylding-Sabroe & Co. (Indehaver V. Asmussen), Frederikshavn, har nægtet at underskrive Tarifen og da Firmaet ikke betaler tarifmæssig Løn er det blokeret for Tilgang af vore Medlemmer.

København, den 15. Marts 1935. *Forretningsudvalget.*

Afstemningsresultat.

Ved den D. D. foretagne Stemmeoptælling vedr. Styrelsesvalget i Københavns Afdeling, forefandtes følgende Stemmetal:

Sætterafdelingen: Sv. Johansen 728, Fr. Mehr 892, E. Nilsson 650, S. V. Rasmussen 796, V. Willadsen 475, Ernst Berg 521, Kr. Bergstrøm 207, Henrik Eriksen 436, Eigil Hansen 266, F. Gahms Henriksen 182, Th. Holst 208, Axel Jensen 264, Fritz Johansen 193, K. A. Jørgensen 440, Paul P. Petersen 345, Rich. Steffensen 184.

Trykkerafdelingen: Rud. Calberg 243, Aage Zuschlag 240, Axel Jensen 243, Georg Petersen 127, Karl Schmidt 230.

Kvindeafdelingen: Magda Gede 178, Ella Nielsen 222, Henriette Olsen 58, Inger Sundstrøm 119.

De afgivne Stemmers Antal var: I *Sætterafdelingen* 1478 St., deraf 7 blanke og 51 ugyldige. I *Trykkerafdelingen* 572 St., deraf 0 blanke og 6 ugyldige. I *Kvindeafdelingen* 318 St., deraf 0 blanke og 4 ugyldige.

København, den 19. Marts 1935.

N. M. Nielsen, Carl Jensen,
Rich. Steffensen, Selma Piculell, Anna Hansen,
Willy Andersen, H. Zeller, G. Brandrup.

De valgte er herefter: Fr. Mehr, S. V. Rasmussen, Sv. Johansen, E. Nilsson, Ernst Berg, V. Willadsen, Rud. Calberg, Axel Jensen, Ella Nielsen, Magda Gede.

Sigv. Hellberg.

KLINTEN BLANDT HVEDEN

Økonomi er Tidens Løsen. At *udnytte*, hvad der er Muligheder for, er den store Opgave, ikke blot indadtil, i Husførelsen, men ogsaa udadtil, i Samfundslivet. Den gamle Sætning »Hvad Konen sparer er lige saa godt, som hvad Manden tjener« har i omskrevet og udvidet Form Betydning under de største Forhold, og den faar det i de nuværende Tider mere end nogensinde.

Dansk Typograf-Forbund er en velordnet og en velfunderet Organisation, og udadtil staar den for mange som et Mønster baade paa Økonomi og paa Erhvervskapacitet. Medens Malere, Skomagere og adskillige andre Fag er haardt trængt af de private Fuskere, regnes vi for at være eneherskende over det Arbejde, der henhører under det grafiske Arbejdsfelt. Og saa gaar der dog ogsaa indenfor vort Fag saa uhyre meget Arbejde tilspilde for os, ikke mest paa den Maade, at der fuskes i Faget af ufaglærte, skønt dette sker ogsaa, og en Udvikling herhen imod er særlig foregaaet i de senere Aar, men nok saa meget derved, at en Mængde af det Arbejde, der rettelig tilhører os, unddrages Organisationens Kontrol, — det *udnyttes* ikke —, og dets stærkt forringede Udførelsessum havner i fremmede Lommer, enten hos Publikum eller hos den private Gesjæftmager. I denne Forbindelse maa man dog naturligvis gøre den Indrømmelse, at en Del af det Arbejde, der paa denne Maade udføres, ikke vilde blive gjort, hvis det skulde honoreres paa normal Vis, og man kan mene, at saa kunde det ogsaa være det samme; men til at ophæve saadanne Forhold naar vore Evner ikke. At der endnu, to Menneskealdre efter at Kost- og Logisystemet hos Mestrene i Almindelighed er ophævet, findes saadanne Forhold hos os, og at disse endda stiltiende tolereres af Forbundet, er en Kendsgerning, som det vel er værd at se paa med Alvor.

I min Artikelserie »Tilbage til Faget«, som naturligvis ogsaa skulde mistænkeliggøres baade af høj og lav, gik der en Understrøm af Interesse for Samling om netop saadanne Opgaver, der udnyttede de tilstedeværende Muligheder med Hensyn til Fagets Arbejdsfelt paa videst mulig Maade, gaaende ud fra og henvisende til, at vor Fagpolitik ikke for Tiden tillader os at bringe de mere effektive Midler for Fremskaffelsen af Arbejdsmuligheder for den ledige Hær i Anvendelse. At jeg kunde ønske at hvile herpaa og lade haant om et radikalt eller revolutionerende Organisationsarbejde, tror jeg dog ikke ret mange vil vove at beskylde mig for.

»Typograf-Tidende« har i to af sine sidste Numre bragt en Artikel af en københavnsk Kollega: »500 Mand kræver Arbejde«, et velmenende Opraab og en naturlig Reaktion i en Tid, hvor ikke blot 500, men langt over det dobbelte Antal af vore Kolleger gaar uden Beskæftigelse Aar ud og Aar ind, men udover Kravet om 40 Timers Ugen er ingen af de i denne Artikel opstillede Krav af videre Betydning. En Forceren under en Nødsituation af det Arbejde, der før eller senere kommer af sig selv paa naturlig Vis, vil give Bagslag og ikke tjene det oprindelige Formaal, og de øvrige Punkter er ret utopiske. Hovedformaalet maa være en Nedsættelse af Arbejdstiden, bedst med en Elasticitet overfor Arbejdsmængden, ordnet af Lovgivningsmagten, men med de enkelte Fags Suverænitet med Hensyn til Arbejdsoverenskomster iøvrigt.

Paa vort sidste Delegeretmøde forelaa et Forslag om Ansættelse af en flyvende Repræsentant for Forbundet. Forslaget blev ikke vedtaget, og dets Formaal skal ikke her opfriskes. Men hvis man vil erkende, at der indenfor vort Fag ligger en stor Arbejdsmark for organisatorisk Udnyttelse af den tilstedeværende Arbejdsmængde, saa trænger det Spørgsmaal sig paa, hvad der i denne Retning kunde opnaas ved Hjælp af en faglig Detektiv, der — altid paa Færde i By og paa Land Danmark over — undersøger og overvaager alt, hvad der er af Interesse paa vort faglige Felt og sender daglige eller jævnlige Indberetninger derom til vort Forbunds Administration, som tager Stilling til de indkomne Oplysninger og handler i Overensstemmelse dermed.

Lad os se lidt paa, hvad en saadan flyvende Repræsentant skulde udrette.

Han skal jævnligt besøge Lokalformænd og Tillidsmænd paa Arbejdspladserne og erkyndige sig om alle

Forhold Arbejdsgangen vedrørende. Han holder Øje med Starten af alle nye faglige Virksomheder, større som mindre, er fortrolig med Arten af Arbejde, der udføres dèr, om hvem der beskæftiges dèr af organiserede eller uorganiserede, om Lønforhold og saa videre. Han vèd Besked med, om Satsen fremstilles indenfor Huset eller leveres dette i Form af Matricer, Maskinsats eller vandrende Satsmateriel, samt hvorfra og paa hvilken Maade dette fremkommer. Han undersøger i hvilken Udstrækning der ved Hjælp af Skrive- og Duplikeringsmaskiner udføres Arbejde, der ellers vilde tilfalde Faget, samt hvilke Firmaer, der betjener sig af saadant Arbejde.

Han holder et vaagent Øje med Trykkerierne i Stationsbyer og Landsbyer, om Indehaverne er faglærte eller ikke-faglærte og paa hvilken Maade man dèr faar Arbejdet udført. Han skaffer sig Underretning om, paa hvilke Steder man endnu betjener sig af Kost- og Logiprincippet, og om i hvilken Udstrækning Organisationsmedlemmer er underkastet denne Form for Aflønning. Hvor man har Mistanke om, at organiserede Folk udfører Overarbejde paa utarifmæssig Vis, skal han søge Spørgsmaalet opklaret og undersøge, hvad der udrettes i natligt oplyste Arbejdslokaler. Han skal skaffe Klarhed over, hvorvidt et Kompagniskab kan betragtes som reelt eller kun er Camouflage for en Omgaaelse af Tarifen. Han skal undersøge, hvad en Faktorudnævnelse betyder og hvorvidt den kan godkendes af Forbundet.

Han skal med Opmærksomhed følge navnlig de mindre Virksomheder, hvor der kun beskæftiges nogle faa Mennesker, og hvor Muligheden for Tarifovertrædelse derfor er større end paa det store Arbejdssted. Han skal vide Besked med Aftaler, der er truffet paa eller udenfor Tarifens Grund mellem Principal og Arbejdere paa saadanne Steder. Han skal efterspore, hvorvidt Syge- eller Fridage kompenseres med et tilsvarende Antal Overarbejdstimer, naar Forretningen har Brug derfor. Han skal opdage saadanne Tilfælde, hvor der foregaar Oplæring paa ulovlig Vis ved Sættemaskinerne.

Han skal følge Satsfabrikerne med Argus-Øjne. Han skal vide, af hvem de indehaves, om det er Fagmænd eller ikke, i hvilken Udstrækning Indehaverne selv betjener Maskinerne, om de beskæftiger organiseret eller uorganiseret Arbejdskraft, og paa hvilken Maade der arbejdes: Overarbejde, Søndagsarbejde o.s.v. Han skal kende deres Kunder og deres Priser. Han skal holde Øje med Lokaliteter og Sundhedsforhold paa saadanne Steder, hvor disse ikke er vedtægtsmæssige, og give Fabriktilsynet Underretning derom.

Han skal passe paa, at Lærlingeforholdene er i Overensstemmelse med Tarifen. Han bør ogsaa kunne oplyse om, hvor Indehavere, der ikke selv er faguddannede, arbejder med Lærlinge uden at holde faglært Arbejdskraft, saaledes at Forældre og Værger i saadanne Tilfælde kan gøres bekendt med, hvad de udsætter sig for.

Han skal gøre endnu meget mere end dette. Han skal være de lovstridiges onde Samvittighed, altid paafærde, i Dag i København, i Morgen i Grindsted. Han skal ikke forhandle, han skal kun undersøge og derpaa foretage Indberetning. Han vil altsaa ikke kunne komme i Konflikt med nogen Tugthuslov derved. Han skal være Fagets nødvendige Detiktiv; vore Formænd magter ikke selv at udføre dette omfattende Arbejde. Men det bliver Ledelsens Sag at udnytte Indberetningerne og omsætte dem økonomisk. Har vi en Mand indenfor Organisationen, der egner sig til Pladsen, saa tager vi ham, men hvis ikke, saa tager vi én udenfor; det er ikke Hovedsagen at oprette et Embede for en af vore egne Dukser, men derimod at skabe en Institution paa praktisk Grund.

Vore Principaler vil være med os, selv om de naturligvis ikke vil eller skal have Del i Engagementet. Den reelle Bogtrykker, der maa underkaste sig de gældende Overenskomster og Bestemmelser og foretage sine Beregninger derefter, er ikke tjent med den Smudskonkurrence, der paaføres ham fra de mange lyssky Forretningers Side, og han véd, at en større Kontrol og mere Strenghed overfor saadanne Forhold vil betyde bedre Tider for Faget i det hele taget. Og de 10—15,000 Kr., det vil koste om Aaret, skal nok vise sig at være givet godt ud. *N. Th. S.*

NOGLE BOGANMELDELSER

Jule- og Nytaarstider er ikke alene Rykkerbrevenes, de gode Ønskers og en hel Del andre Sagers Tid. Det er ogsaa Tiden for Udsendelse af de mange Kalendere fra snart et og snart et andet Sted. Og en Del Bogtrykkerier, baade i Ind- og Udland, har i de senere Aar indført en god Praksis: selv at udsende *Bøger* til Kunder og Venner. Foruden at det — da det sædvanlig er et værdifuldt Værk — sikkert er en udmærket Reklame for vedkommende Bogtrykkeri, kan det være et Værk, som ved sit belærende eller kunstneriske Indhold og Udstyrelse er en særlig Glæde for Kunden og Bogelskeren at modtage, læse, se og indlemme i sit Privatbibliotek.

Af Høflighed mod de Fremmede skal her først — af 5 saadanne Værker, jeg har modtaget, — nævnes to fra Sverige. Den velkendte Bogtrykker *Oscar Isacson* i Göteborg sendte mig et fikst lille Værk: *Göteborgs Stadsteaters Invigning* (den 29. September 1934). 42 Sider 8 ⁰ samt Prologen fra Aabningsaftenen. Omslaget lysegraat, med Tekst i sort og et Vaaben (som Frise) i Guld og Blaat. Udmærket Papir, smuk og original Opsætning og prægtigt Tryk af saavel Tekst som Portrætter samt Eks- og Interriører.

Ogsaa det næste Værk er fra Göteborg, nemlig fra *Skolan för Bokhandverk*, der gennem Skolens tekniske Leder, Faktor *C. E. Carlsson* sender mig: *Historiska gestalter i boktryckerikonsten: Aldus Manutius, Christophe Plantin.* Af *Carl Björkbom.* 38 Sider, lille 4 ⁰, plus et smukt Billede af Chr. Plantin. Hovedlinier i Titlen samt Underrubriker i Teksten i rød Farve. Papiret er fint, uglittet. Indbundet. Et meget smukt og interessant lille fagligt personalhistorisk Arbejde, der fuldtud staar paa Højde med de smukke Prøver af Bøger, trykte i Skolen, som den skandinaviske Vandre-Udstilling fremviste.

Og derefter 3 danske, men alle interessante af Indhold, og særdeles smukke som de foreligger i Bogtryk. *Aarhus Stiftsbogtrykkeri* (ved Faktor *Hougaard Fey): Et Aar i Danmark.* 12 Digte af *Svend Rehling.* Billeder af *Kai de Chos Dich.* 14 Sider, stor 8 ⁰. Meget svært, hvidt Kunsttrykpapir. Et prægtigt lille Arbejde, der fuldtud staar ved Siden af de ikke faa Forgængere, der i samme Æmne findes i den danske Literatur. Og dette gælder Vers, Sats, Tryk og Billeder. Der er festlig Julestemning over det hele. Den anvendte Kursivskrift er god. Æmnet »Aarstiderne« er ikke nyt, det er varieret adskillige Gange i Poesi og Prosa, men det er saa rigt, at der

endnu sikkert kan skrives adskillige ligesaa stemningsfulde Digte om det.

Fra *Det Berlingske Bogtrykkeri* er modtaget: *Harald Giersing: Om Kunst.* Udgivet af *Poul Uttenreiter.* 64 Sider, lille 4 °. Udmærket Papir, smukt og klart Tryk saavel af den omsorgsfulde Sats som af Illustrationer. Titlens Hovedlinie med rød Farve. Indbundet (graa Ryg med rødt Tryk og gult Snit foroven). Det foreliggende Arbejde slutter sig paa en fortrinlig Maade til samme Firmas tidligere udgivne Værker om forskelligartet Kunst. Man kan med Sikkerhed sige, at det Berlingske Bogtrykkeri under *Johan Olsens* kyndige Ledelse oplever »en ny Ærа«.

Som sidste, men derfor ikke det daarligste, af disse Værker, der hver for sig og paa sit Omraade, er Gavebøger der ved deres gode Indhold kan glæde Modtagerne ligesom de alle, trods deres boglige Skønhed, kan siges at være i nogen Grad enkle, nævnes: en prægtig literaturhistorisk Studie af den velkendte Forfatter *Julius Clausen: Omkring det Heibergske Hus.* 104 Sider, 4 °. De mange Illustrationer staar alle fint paa det ekstra gode hvide Papir, fra de danske Papirfabriker. Clicheerne fra *Hendriksens* Reproduktionsanstalt. Oplag: 750 Eksemplarer, hvoraf de 500 er nummererede. Værket er sat smukt paa Monotype-Maskine. Det lyse Bind (udført hos Bogbindfirmaet Petersen & Petersen) har sort Rygtitel og en sort Silhuet i Ramme paa Forsiden. Bogens øverste Snit i Guld. Indhold og Udstyrelse danner i denne Bog et harmonisk Hele. Dette Værk er et smukt Led i den Række af prægtige Bøger med forskellige Æmner, der under Direktør *Viggo Hansens* Ledelse er udsendt fra *Bianco Lunos Bogtrykkeri.*

— — Det er ganske sikkert en lige saa smuk som praktisk og virkningsfuld Form for et Bogtrykkeri at reklamere paa, den er enkel og beskeden og samtidig en fin Opmærksomhed til gamle og nye Kunder.

Odense, i Februar. *L. Chr. Nielsen.*

VICTOR PETERSENS MINDELEGAT

Ifølge Fundatsen for »Victor Petersens Mindelegat« vil Legatets aarlige Renter være at anvende til Fremme for unge Typografers faglige Uddannelse. De nærmere Betingelser for at erholde en Legatportion er, at Vedkommende forpligter sig til at anvende Legatet til videre Uddannelse paa Fagskolen for Boghaandværk eller til selvstændigt Studium ved Rejser i Udland eller Indland eller ved at tilegne sig en Specialuddannelse paa et af Bogtrykfagets særlige Omraader. (Legatet vil dog ikke blive uddelt til Ansøgere, der ønsker at lade sig oplære som Maskinsættere).

Legatet er paa 1000 Kr. og kan uddeles i 2 eller flere Portioner.

I Ansøgningerne maa oplyses, til hvilket af ovennævnte Formaal Vedkommende vil anvende Legatet, samt paa hvilket Sted, man ønsker at foretage selvstændigt Studium.

Legatet vil i Aar blive uddelt i April Maaned, og Ansøgninger maa derfor være Legatets Bestyrelse, Adr.: Dansk Typograf-Forbund, Vestergade 5, København K., i Hænde *inden 15. April d. A.*

København, den 6. Marts 1935. *Bestyrelsen.*

Pladstilbud.

I Henhold til Anvisningskontorets Regulativ, Punkt 7, gøres opmærksom paa, at ingen maa slutte bindende Aftaler om Pladstilbud, før Henvendelse er sket til Lokalkassereren i den paagældende By eller i København til Anvisningskontorets Bestyrer. Undladelse heraf medfører Karantæne.

FORETAGET KASSEEFTERSYN

Vi foretog Dags Dato et uanmeldt Kasseeftersyn hos Kassereren for den københavnske Afdeling, Hr. O. A. Lundin, og samtidig hos Hovedkassereren for Dansk Typograf-Forbund og Bogtrykfagets Arbejdsløshedskasse, Hr. Karl Sørensen. — Hr. O. A. Lundins Beholdning var Kr. 194.380,21, som fordeler sig saaledes:

Obligationer og Aktier	Kr.	104.500,00
Sparekassen	-	86.931,95
Kassebilag	-	1.494,50
Kontant Beholdning	-	1.453,76
Ialt	Kr.	194.380,21

og hos Hr. Karl Sørensen var Beholdningen . Kr. 2.697.645,92 som fordeler sig paa følgende Maade:

Arbejdsløshedskassen:			
I Sparekassen		-	620,776,04
Fortsættelseskassen		-	139.159,06
De øvrige Kasser:			
Obligationer	209.600,00		
Prioriteter	231.434,44		
Aktier	60.500,00		
Depositum (D. F. D. S.)	500,00		
Sparekassen	1.432.423,49		
Kassebilag	2.667,08		
Kontant Beholdning	585,81		
		-	1.937.710,82
		Ialt Kr.	2.697.645,92

Alt var i Overensstemmelse med Bøger og Bilag; Sparekassebøger og Obligationer eftersete og Beholdningernes Tilstedeværelse konstateret.

København, den 12. Marts 1935.

Carl J. Christoffersen. *N. M. Nielsen.*
Niels Nielsen. *Carl Schnoor.*

Typografernes Stiftelser.

Ved et Dags Dato foretaget uanmeldt Kasseeftersyn hos Kassereren, *Peter Jensen,* forefandtes:

I Obligationer	Kr.	64.300,00
I Banken	-	2.310,06
Kontant	-	304,10
Ialt	Kr.	66.914,16

hvilket var i Overensstemmelse med Bøger og Bilag.

København, den 27. Februar 1935.

Carl J. Christoffersen. *Niels Nielsen.*

FORRETNINGSUDVALGSMØDER

12. Marts 1935.

1. Forretningsføreren refererede Mæglingssager fra Aarhus. — Til Efterretning.

2. Dansk Arbejder-Idrætsforbund anmoder om økonomisk Støtte. — 100 Kr. bevilgedes.

3. Københavns samvirkende faglige Ungdomsafdelingers Sekretariat anmoder om økonomisk Støtte. — Henlægges.

4. Odense Lokalafdelingsstyrelse indstiller et Medlem til Karantæne for Overtrædelse af Lovenes §§ 16 og 20. — Vedkommende tildeles en alvorlig Misbilligelse med Tilkendegivelse af, at Gentagelsestilfælde vil medføre Karantæne.

5. Et Medlem i Odense anmoder om Kontingentfrihed til Syge- og Begravelseskassen. — Bevilgedes.

6. Fire Medlemmer, henholdsvis i Aarhus, Kolding, Odense og Stubbeköbing, tilstodes hvilende Ret for et Aar.

7. Fra Overretssagfører Fritz Ortmann forelaa to skriftlige Tilbud paa Køb af Forbundets Ejendom. — Der optages en Forhandling om det ene Tilbud.

EN VIRKSOMHED, DER GROR

Et af de yngste Skud paa Arbejderbevægelsens Stamme er A. O. F.s Bogkreds, som blev startet i 1931 med ca. 2500 Medlemmer. Formaalet var kort og godt: At udgive det bedste af den nye Litteratur til en Pris, som var overkommelig for saa at sige alle.

2 Kroner 90 Øre er Prisen paa en indbundet Bog af Topklassen, som udgivet paa almindelig Maade gennem Boghandelen vilde koste mere end det dobbelte. At denne Prispolitik lader sig gennemføre i Bogkredsen, beror paa den Omstændighed, at Bøgerne gennem Forhaandstegningen i Virkeligheden er solgt, inden de udkommer! Trods Kriseaar har Virksomheden været i fortsat Stigen og tæller nu ca. 4400 Medlemmer.

I de forløbne 3 Aar er udgivet en Bog hvert Kvartal — ialt 13 Bøger — som til Dato er solgt i et samlet Antal af omtrent 50.000 Eksemplarer.

Nye Medlemmer kan indtræde til enhver Tid og binder sig kun for de første 4 Bøger, som udkommer *efter* Indmeldelsen med et Kvartals Mellemrum.

Der betales intet Kontingent udover de *2 Kroner 90 Øre* pr. Bog. Endvidere har Medlemmerne Adgang til at købe de allerede udkomne Bøger enkeltvis efter eget Valg til samme Pris. Indmeldelser modtages af

Arbejdernes Oplysningsforbund,
Rosenørnsallé 12 — København V.

AFDØD KOLLEGA

En gammel Sætter, *Carl Olsen*, begravedes i Onsdags fra Bispebjerg Krematorium. Carl Olsen blev 75 Aar gammel; han var født i Slagelse og havde lært paa »Slagelse-Posten«. Her i Byen hørte han i en lang Aarrække til Fr. Bagges faste Stab og var blandt Arbejdskammeraterne en vellidt Kollega. Afdøde, der nu i adskillige Aar havde levet af Aldersrenten, havde haft stor Interesse for Afholdsbevægelsen.

Kontingent for 3 Dage.

Paa given Foranledning gør vi opmærksom paa, at der skal betales Kontingent for 3 Dages Arbejde, naar disse falder indenfor Arbejdsugen Lørdag til Fredag.

SMAAT FRA NÆR OG FJERN

50 Aar. Torsdag den 28. ds. runder Maskinsætter *Johan Th. Celinder* dette skarpe Hjørne. Foruden at være en personlig elskværdig Mand er Celinder en god og afholdt Kollega. Celinder, der i de senere Aar har arbejdet i Holger Meyers Bogtrykkeri, bor Nansensgade 41 ².

Til Lykke *Johan* med Dagen!

Bladsætterne i København erindres om Generalforsamlingen paa Søndag Kl. 12½ i Sommers Selskabslokaler, Valdemarsgade 8. Man bedes møde præcis.

Den kooperative Centralbank i Svejts blev stiftet for 7 Aar siden med en Balance paa 50 Mill. Frcs. (Af den samlede Aktiekapital paa 10,5 Mill. har Landsorganisationen og de under denne hørende Forbund overtaget 2,1 Mill.) Resultatet af Bankens Virksomhed i 1934 kan atter betegnes som ret tilfredsstillende. Aarets Overskud paa ialt 776.172 Frcs. muliggør Udbetaling af en Dividende paa 5 pCt. af Aktiekapitalen, saaledes som dette har været Tilfældet ogsaa i de tidligere Aar. Til Reservefonden henlægges 150.000 Frcs., hvorved denne stiger til 1 Mill. Frcs.

Rationalisering, Lønninger og Udbytte. I Aaret 1919 havde Arbejderne i Cigaretindustrien i U. S. A. en Indtægt paa 853 Dollars, i 1931 727 Dollars og i 1933 613 Dollars. I 1919 fabrikerede 25,000 Arbejdere ialt 53 Milliarder Cigaretter, i 1931 21,000 Arbejdere 117 Milliarder. Industrien anbragte 270 Millioner opsparet Gevinst i arbejdsbesparende Maskiner. Den udbetalte i Aarene 1920—24 10 pCt. i Dividende, i 1931 16,3 pCt. i Dividende (25,5 pCt. af den oprindelige Anlægsværdi.)

LÆRLINGESPALTEN

Københavns Lærlingeafdeling.

Søndag den 31. Marts Kl. 10 Formiddag arrangeres et Besøg i Rigsdagen paa Christiansborg Slot. Efter Aftale med Stauning kommer vi ind for halv Pris: 25 Øre. Billetter kan købes for denne ringe Pris paa vort Kontor, Mandag Aften Kl. 17^{15}—18^{30}. Har du en Kammerat eller -inde, kan du faa ham eller hende med ved Køb af en ny Billet til samme Pris.

Styrelsen.

— — —

Studiekredsen i »Aktuelle Problemer« har Møde i Morgen i Rømersgade 22, Opgang A, 3. Sal. Arne Hansen vil indlede om »Arbejderne og Kongemagten« og Henning Mortensen vil holde den politiske Oversigt. *H. H.*

FAGTEKNISK SAMVIRKE

Københavns Kreds.

Kredsmøde afholdes Onsdag den 3. April Kl. 8 i Rømersgade 22. — Dagsorden: 1. Beretning. 2. Regnskab. 3. Indkomne Forslag. 4. Valg af Styrelse og Revisorer. 5. Landsmødet: a. Forslag til Lovændringer, b. Valg af 7 Repræsentanter. 6. Drøftelse af Spørgsmaalet om et Medlemsblad for T. F. S. 7. Indstilling til Valg af Forretningsudvalg. 8. Eventuelt.

Konkurrencen om et Bilagsblad er nu bedømt og Resultatet bliver offentliggjort i *Grafisk Teknik* Nr. 8. Præmierne vil blive uddelt paa Kredsmødet *præcis Kl 10.* Alle Deltagere vil faa udleveret en lille Erindring som Tak for deres Deltagelse.

Professor N. H. Nielsen taler om Papirfremstilling Onsdag den 10. April Kl. 8 i Det teknologiske Auditorium, Sølvgade 83, Foredraget ledsages af Film og Lysbilleder. Billetter til dette Foredrag maa rekvireres fra Formanden, *Rydvang 4707*, de vil da blive tilsendt. Man bedes rekvirere samlet. — Billetter kan ogsaa faas af Frederik Hjorth paa de Trykkerier, hvor han naar frem.

Kredsmøderne.

I Følge Lovene skal de aarlige Kredsmøder afholdes i April Maaned. Disse Møder faar denne Gang en særlig Betydning, idet der skal vælges Repræsentanter til det *første ordinære Landsmøde* indenfor T. F. S.

Landsmødet afholdes en Gang i Sommer og vil komme til at beskæftige sig med betydningsfulde Spørgsmaal. Det er derfor paakrævet, at Kredsmøderne faar den størst mulige Tilslutning, saaledes at Medlemmernes Ønsker og Forslag derigennem kan komme til Udtryk og naa frem til Landsmødet.

Alle Grupper bør lade sig repræsentere paa Kredsmøderne!

2. Kreds.

Næstved-Gruppen havde indkaldt til et Medlemsmøde Lørdag den 9. ds., hvortil Landsforeningens Formand, *K. A. Jørgensen*, var indbudt som Taler. Emnet var *»Svendeprøven«* og i sit

Foredrag omtalte J. først Lærlingeuddannelsens og Svendeprøvens Betydning for Faget, hvorefter han gennemgik den københavnske Prøves Grundlag og Resultater. Sluttelig drog Taleren nogle Sammenligninger mellem den københavnske Prøves og Provinsprøvens Grundlag.

I den følgende interessante Diskussion deltog flere Medlemmer, og en Række Spørgsmaal kom under Debat, bl. a. Spørgsmaalene om den effektive Kontrol ved Prøverne, om Ændringer i disses Grundlag, Kravet om faglærte Folk i Kommissionerne og sidst, men ikke mindst, Ønsket om en Fælles-Prøve og -Kommission for hele Landet paa Basis af lokale Skuemestre og Kommissioner.

Mødet sluttede med et fælles Kaffebord for Deltagerne, hvorefter de sidste københavnske Prøver fra 1934 blev fremlagt til Gennemsyn. *Ref.*

DANSK TYPOGRAF-FORBUND
BOGTRYKFAGETS ARBEJDSLØSHEDSKASSE
VESTERGADE 5, 1. SAL, KØBENHAVN K.

Kontorerne
er aabne for Ind- og Udbetaling fra 1—3, *Lørdag 11—1*, samt *Fredag* og *Mandag Aften Kl. 5—6,30*. Telefon 4331.

Formanden
træffes som Regel til samme Tider. Telefon 13,331.

Anvisningskontoret
Telefon 4331. Før Kl. 9 Form. og efter 6 Aften gennem Ryvang 1683. Telegramadr.: Typforbundet, København.

Kvindeafdelingens Formand,
Fru Alfrida Andersen, træffes indtil videre første Mandag i hver Maaned Kl. 5—6 paa Kontoret, Vestergade 5.

FORENINGSMEDDELELSER

Tilskud fra Hovedkassen
er efter lovformelig Begæring tilsendt følgende Afdelinger: 13. Marts: Lyngby 150,00; 14. Marts: Brønderslev 200,00; 19. Marts: Aarhus 2000,00.

København, den 19. Marts 1935. *Forretningsudvalget.*

Nye Medlemmer.
København: Trykker Niels Børge Christiansen, udl. 3. 3. 35 hos J. Jørgensen & Co. (arb. s. St.), Paal. Gurli Vilhelmine Johanne Julin, udl. 9. 3. 35 hos S. P. Jensen (arb. s. St.), Paal. Gerda Alma Rosenberg, udl. 3. 3. 35 hos Fr. Weiss (arb. s. St.), Paal. Grethe Emilie Pålsson, udl. 11. 3. 35 hos Palfeldt (arb. s. St.).

Aarhus: Hj.arb. Thorvald Krog Mikkelsen. Odense: Sætter Robert Henrik Jensen, udl. 1. 5. 26 i Centraltr. (tidl. Medl.).

Tiltraadte.
København: 7814 Anker Larsen fra Viborg (arbl.), 6377 Niels Olesen fra Kolding (Forlagstr.), 3808 Alfred Holmstrup fra Kolding (arbl.), 7467 Willy Lyhne fra Vejle (arbl.), Sætter K. Kobberø fra Murarbejdsm. (I. A. Hansen), 7433 Kaj Sørensen fra Aarhus (arbl.).

Aarhus: 7433 Kaj Sørensen (Thrue), 6742 C. Børge Janssen (arbl.). Løgstør: 3471 Gunnar Knudsen i Pl. Odense: 3456 Jørgen Chr. Lind (arbl.).

Fratraadte.
København: 7433 Kaj Sørensen til Aarhus, 3456 Jørgen Chr. Lind til Odense, 3350 Knud Nielsen til Roskilde i Pl., 1521 Sv. Mikkelsen paa Rejse, 7982 Th. Lundsbjerg til Holbæk i Pl., 6475 R. Søndergaard til Frederikshavn, 7062 Chr. Snedsted paa Rejse, 2838 Carl Petersen fra Jord- og Betonarb., 947 Poul Christensen fra Fabriksarb., 2841 Helmuth Nielsen paa Rejse, 1471 H. Christensen fra Budene.

Aarhus: 3818 Erik Stenum paa Rejse. Esbjerg: 6841 E. Borch paa Rejse. Horsens: 7662 Ejvind Nielsen til Grindsted i Pl. Kolding: 7254 Svend Sørensen paa Rejse. Slagelse: 6529 Kaj Pedersen til København (arbl.). Viborg: 7814 Anker Larsen til København (arbl.).

Udmeldte.
Aarhus: 5085 Erna Iversen (fratraadt Faget). Vejle: 5093 Ulla Hansen (fratraadt Faget).

Død.
København: 8142 Carl Olsen.

KLUB-ANNONCER

TYPOGRAFERNES SYGE-HJÆLPEKASSE

Ordinær Generalforsamling

afholdes *Onsdag den 27. Marts Kl. 8* i Rømersgade 22, 2. Sal til Gaden. *Styrelsen.*

TRYKKERIARBEJDERNES KLUB

afholder halvaarlig Generalforsamling Onsdag den 3. April Kl. 7,30 i Café »Standseren«, Nørre Farimagsgade 76.

Dagsorden:
1. Protokollen. 2. Beretning. 3. Regnskabet. 4. Valg af Bestyrelse. 5. Eventuelt.

Styrelsen.

NB. Indbetaling samme Sted.

TYPOGRAFERNES SPORTSKLUB

Søndag den 7. April 1935 Kl. 11
afholdes

Mesterskabskonkurrence

i Palælokalerne, Klerkegade 2.

Efter Konkurrencen vil *Dameholdet* fremvise en Serie Øvelser.

Billetter à 50 Øre faas i Gymnastiklokalerne.

●

Om Aftenen afholdes en munter

Amatøraften

i Blegdamsvejens Selskabslokaler
fra Kl. 8—3.

I Løbet af Aftenen serveres Smørrebrød og Øl.

Billetter til Aftenfesten à 3 Kr. — inclusive Smørrebrød, Øl og Drikkepenge — kan bestilles hos Formanden, Henning Jensen, Tlf. Helrup 2725 og hos Kassereren, Julius Lund, Tlf. Valby 2294 v. samt i Gymnastiklokalerne.

Ordinær halvaarlig Generalforsamling

afholdes Søndag den 7. April Kl. 11 pr. i Nørre Central Café.
Dagsorden ifølge Lovene.

E. L. GUMMIVALSER
by Goodyear License er dansk Arbejde
og Goodyears berømte Kvalitet .. ..
ERIK LEVISON'S Gelatine og Gummivalse Støberier

TYPOGRAFERNES UNDERSTØTTELSESKASSE FOR ENKER OG EFTERLADTE

Ord. Generalforsamling afholdes Søndag den 31. Marts 1935 Kl. 11 Fm. i Rømersgade 22, 1. Sal til Gaden.

Dagsorden: 1. Aarsberetning og Regnskab. 2. Beretning fra Legatfonden. 3. Opstilling til Valg af 3 Styrelsesmedlemmer, 1 Revisor og 1 Revisorsuppleant. 4. Eventuelt.

I Henhold til Fundats for Legatfonden vil der i April blive uddelt nogle Legatportioner à 45 Kr. Motiverede Ansøgninger fra trængende ældre Medlemmer eller Enker efter Medlemmer modtages til 30. Marts af Formanden, Ant. Larsen, Dronningensgade 48 ². Tidligere Ansøgere behøver ikke paany at andrage.

A N N O N C E R

Findes der?

En ung Sætter med Evne for Tegning, og som har Lyst til at arbejde som Repræsentant for et større Provinstrykkeri, med særlig Reklameafdeling. Billet mrkt. »55« med Tilbud ledsaget af Fotografi, Anbefaling og Prøver tilsendes Ekspeditionskont.

Begrundet paa Sygdom

er et lille Bogtrykkeri i nordjydsk Købstad til Salg straks. 2 Diegler, Skæremaskine m. v. samt ca. 30 forskellige Skrifter. Købesum 4,500, Udbetaling 1,500—2,000 Kr., Resten paa 3—4 Aar efter Aftale. Billet mrkt. »54« modtager Ekspeditionskontoret.

GRAFISK COMPAGNI
CENTRAL 777 - 11395 - 14577
Grafisk Fagforretning • Eget Skriftstøberi • Alle Maskiner og Materialer for de grafiske Fag .....
Enerepræsentation for Linotype-Sættemaskinen
Komplette Trykkerier leveres i alle Størrelser

FRITZ MÜLLER
Grafisk Fagforretning • Landskronagade 61
Skrift, Messinglinier, Blindmateriel
Alle tekniske Artikler for Faget, Maskinbaand, Værktøj
Farver til alt grafisk Arbejde
Telf. Centr. 10 291

TANDLÆGE VIGGO JENSEN
KLAREBODERNE 2 II, HJ. AF KØBMAGERGADE 40
KONSULTATIONSTID FRA 10—7
ONSDAG OG LØRDAG FRA 10—3½
TELEFON BYEN 6700

J. G. A. EICKHOFF - KØBENHAVN V.

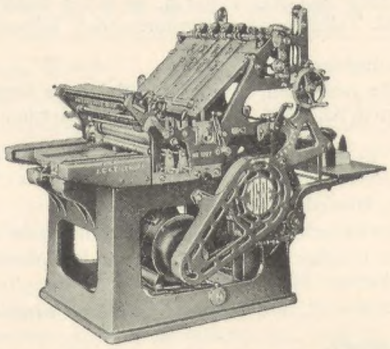

Vesterbrogade 97, Tlf. 12078-79

CONTRASOL-FARVER
Drøjere
Renere
Ultra lysægte
Bedre
Intensive
Nye Farver
fra DRUBIN

Redaktør: FR. NIELSEN, Egøjevej 3, Køge. - Telefon 533.
Ekspeditør: KARL SØRENSEN, Vestergade 5, 1ste Sal, København K.
Abonnement gennem Postkontorerne 1 Kr. 50 Øre Kvartalet.
Annoncer 35 Øre pr. Petitlinje (pladss. Medl. 25 Øre). 26 Gange og derover Rabat.

INDUSTRI-TRYKKERIET - BERNH. SCHMIDT - KØBENHAVN

TYPOGRAF-TIDENDE

ORGAN FOR DE TYPOGRAFISKE ARBEJDERES INTERESSER

NUMER 13 KØBENHAVN DEN 29. MARTS 1935 62. AARGANG

FYRRE TIMERS UGEN KUN BEGYNDELSEN

Resultatet af det fornyligt afholdte 69. Styrelsesmøde i det internationale Arbejdsbureau maa i det store og hele betegnes som tilfredsstillende skriver I. F. C.s Pressemeddelelser. Arbejdernes Fordringer fandt almindeligvis en gunstig Modtagelse, og man er næsten fristet til at tilskrive dette den Omstændighed, at der paa dette Møde — ganske vist endnu ikke officielt — var fremmødt Regerings- og Arbejderrepræsentanter fra U. S. A.

Spørgsmaalet om De forenede Staters officielle Repræsentation blev baade i Styrelsesraadet og indenfor Arbejdsgiver- og Arbejdergruppen afgjort definitivt og paa tilfredsstillende Maade. *William Green*, den amerikanske Landsorganisations Formand, blev udnævnt til amerikansk Arbejderrepræsentant og vil sandsynligvis allerede ved det i April stedfindende Styrelsesmøde indtage sin Plads som effektivt Medlem af Styrelsesraadets Arbejdergruppe.

Behandlingen af Spørgsmaalet om 40 Timers Ugen, som i sin Tid i Principet blev sat paa Dagsordenen for Arbejdskonferencen 1935, førte ved Udvælgelsen af de Industrier, der først skal komme i Betragtning ved Gennemførelsen af denne Reform, til nye og kraftige Angreb fra Arbejdsgivergruppens Side. Enkelte Arbejdsgiverrepræsentanter gik denne Gang i Mangel af bedre Argumenter saa vidt, at de motiverede deres Modstand mod en Arbejdstidsforkortelse med Omsorgen for Arbejdernes Interesser. Men denne Manøvre afholdt ikke Styrelsesraadet fra, for den i Juni stedfindende Arbejdskonference med betydeligt Flertal at udvælge 5 Industrier for Gennemførelsen af 40 Timers Ugen.

U. S. A.s Indflydelse viste sig ganske særlig ved Behandlingen af dette Spørgsmaal, hvorunder den amerikanske Regeringsrepræsentant, *Lubin*, fremkom med nogle Oplysninger angaaende de Fremskridt i Henseende til Arbejdstidens Forkortelse, som er gjort i De forenede Stater. Han meddelte bl. a., at Kongressen har vedtaget en Lov, hvorefter 30 Timers Ugen skal bringes til Anvendelse paa offentlige Arbejder, som helt eller delvis financieres af Forbundsregeringen. Af de henved 500 »codes«, som ordner Arbejdsforholdene indenfor de forskellige Industrier, foreskriver over 90 pCt. en Arbejdsuge paa gennemsnitlig 40 Timer eller mindre. Da disse Foranstaltninger iværksattes i Forbindelse med en Række Reformer af økonomisk Art, var det umuligt med Sikkerhed at fastslaa deres Indflydelse paa Beskæftigelsesgraden; dog var man for Tekstilindustriens Vedkommende naaet til den Slutning, at Nedsættelsen af Arbejdstiden havde medført en Forhøjelse af Beskæftigelsesgraden paa 11 pCt.; indenfor Jern- og Staalindustrien var den tilsvarende Procentsats 13.

Hr. Lubin sluttede med at fremhævede, *at 40 Timers Ugen ikke er Enden, men kun Begyndelsen.* Naturligvis vil den 30 Timers Uge, som Præsident Roosevelt og hans til Genève udsendte Delegerede stillede i Udsigt, ikke være en Kendsgerning allerede i Morgen, men det af Amerikanerne indtagne Standpunkt kan dog betragtes som en Advarsel. Med Henblik paa det negative Resultat i 1934, hvor man endog talte om, at 40 Timers Ugen var begravet, kan man efter den nyeste Drøftelse i Styrelsesraadet tale om en gunstig Vending.

Den danske Arbejdsgiverrepræsentant, Direktør *H. C. Ørsted*, der nød den Ære at være Ordfører for Arbejdsgivergruppen, tolkede denne Gruppes enstemmige Modstand (med Undtagelse af Italien) og udtalte bl. a., at en Konvention om Arbejdstidens Nedsættelse kun vilde betyde en ny Hindring for Erhvervenes Genoplivelse uden paa nogen Maade at lindre eller formindske den herskende Arbejdsløshed.

Arbejdsgivere er unægtelig et mærkeligt Folkefærd. Under Forhandlingerne i de enkelte Lande om en Forkortelse af Arbejdstiden henviser de som Regel til, at det Spørgsmaal kun kan løses internationalt. Naar Spørgsmaalet saa kommer til Behandling for det Forum, hvor de internationale Beslutninger skal tages, stritter de imod ethvert Forslag, der har til Maal at gennemføre Sagen internationalt. Det vil kun hæmme Erhvervslivet — siger de.

Hvorledes en Indskrænkning af Arbejdstiden skal kunne skade Erhvervslivet, naar den indføres overalt — altsaa gennem en international Overenskomst — ja, derpaa skylder man os i hvert Fald en nærmere Forklaring.

Fr. N.

VORT SYGE FORBUND

Som vi Mennesker har en saakaldt »Overgangsalder«, hvor vi under Plager og Besværligheder forbereder os til Alderdommens Afklaring, saaledes har ogsaa Organisationerne et Tidsrum, hvor der følger Fortrædeligheder og Ulemper af manglende Kontakt med Tidens Udvikling. Dansk Typograf-Forbund staar midt i en saadan Periode, og de Vanskeligheder, som f. Eks. Branche-Dannelsen hober op, bliver stadig større og vil kun kunne overvindes ved en gennemgribende Modernisering af Forbundet.

Som en gammel Eg kan være dækket af Knolde og Knuder er Typograf-Forbundet i Tidens Løb blevet overgroet med separate Organisationsdannelser, eller rettere Organisations-Misdannelser, der først har været ignoreret af Hovedorganisationen — ligesom man til at begynde med overser Filipenser og Ligtorne —, senere forfulgt, tolereret og legaliseret, efter Omstændighederne. — Der er de godartede Dannelser som Personaleklubber, Sportsklubber og Hjælpeforeninger, og der er den »farlige« Brancheklubdannelse, der har været Genstand for saa mange Stormløb paa Delegeretmøderne.

Ved Branchebevægelse — i Betydningen af Brancheuvæsen — tænkes der oftest paa Maskinsætternes Landssammenslutning, idet de andre Brancheklubber paa Grund af deres mindre Medlemstal tillægges ringere Betydning. Trykkernes Klubdannelser, der er af interskandinavisk Karakter, maa dog betragtes som en fæl Brandbyld paa Organisationslegemet, hvorimod den saakaldte Bog- og Akcidenssætterklub kun er for haard Hud at regne, opstaaet ved Trykket fra Maskinsætternes og Bladsætternes Klubdannelser.

Helt ondartede Gevækster er R. F. O. og de Tilløb til Særorganisering af Arbejdsløse, der er forekommet hist og her, og som altid vil trives bedst i Splittelsens Atmosfære — de er deciderede Sygdomstegn. Som Modvægt mod R. O. F. i Københavns Afdelingen er der nu yderligere fremstaaet en socialdemokratisk Fagklub sammesteds.

Ogsaa Fagteknisk Samvirke er Bevis paa den organisationsmæssige Usundhed, idet »Samvirket«s Oprettelse er et Udtryk for Forbundets svigtende Evne til at løse Opgaver, der naturligt tilkommer det. Har man en Fagorganisation, er det jo absolut naturstridigt, at der dannes særskilte landsomspændende Organisationer for Fremme af rent faglige Formaal. At Dansk Typograf-Forbund i saa høj Grad negligerede sine fagtekniske Forpligtelser har iøvrigt ogsaa været medvirkende til flere af Brancheklubbernes Fremkomst. — —

Da Dansk Typograf-Forbund paa Kongressen i 1902 fik sin nuværende Form, var det et rødkindet Barn af Tiden. De mange Skønhedsfejl, det nu fremviser, skyldes dog ikke blot Tidens Tand og udenfags Smitte, men ogsaa og navnlig en fra Fødselen tilstedeværende Abnormitet, nemlig den ufærdige Branchedeling, som forefandtes paa daværende Tidspunkt. I Provinsen anvendtes der mange Steder endnu Sætter-Trykker og Paalægger i samme Person, medens man i Hovedstaden var kommen saa vidt, at der forefandtes 3 særskilte Fagorganisationer: Den typografiske Forening, den typografiske Trykkerforening og Foreningen af kvindelige Trykkeriarbejdere. I København blev Faget saaledes organiseret paa branchemæssigt Grundlag, i det øvrige Land værkstedsvis eller — om man vil — industrimæssigt. Sammenslutningen haltede fra Begyndelsen og blev yderligere skævt udbygget ved Fagets fortsatte Specialisering: Provinsafdelingernes vide Rammer gav Plads for alle Udøvere og Medhjælpere ved typografisk Virksomhed; men i København maatte Trykkeriarbejdere, Stereotypører og alle senere tilkommende Brancher stoppes op i Sætterafdelingens Rygsæk og finde sig til Rette dèr, hvilket i Tidens Løb har givet Anledning til mange Besværligheder.

Der er gennem Indrømmelser til Branchernes Repræsentationsret til Styrelse og Tarifkommission gjort mange Forsøg paa at styrke Organisationens Enhed og stive dens Livsmod af, men det stadig øgede Antal af Separat-Organisationer viser, at disse Bestræbelser har haft ringe Held.

Paa denne Baggrund maa man bedømme Tidens utilfredsstillende fagpolitiske Resultater af de mislykkede Forsøg paa at etablere »Kartel« med beslægtede Fag.

— — —

Nu forestaar der atter et Delegeretmøde — med det sædvanlige Klammeri om Brancheuvæsenet! — Mon det ikke vilde være formaalstjenligt, om Brancheklubberne til Behandling paa Delegeretmødet i Fællesskab udarbejdede et Forslag til en gennemgribende Omorganisation af Dansk Typograf-Forbund, saa det kunde komme til at hvile paa et tidssvarende Grundlag og faa Præg af Fagets nutidige Struktur? Eller Delegeretmødet kunde nedsætte en Kommission til Forberedelse af den paakrævede Omorganisering. En saadan Kommission maatte se bort fra de gældende Organisationsrammer og paa bar Bund tilrettelægge nye Former for en Landsorganisation paa Grundlag af alle Fagets Brancher.

Vi maa have et Forbund uden indre Splid, — hvor Kræfterne kan koncentreres om fælles Opgaver til fælles Gavn, — hvor Brancherne kan opnaa tarifmæssige Fordele uden at lege Kispus med dem, de har i Forvejen. Et Forbund, der i lige Grad varetager sine Medlemmers Interesser og har Kræfter til at beskæftige sig med alle andre Opgaver i Tilknytning til Faget.

Vi maa have et stort, frit og alsidigt Fagblad til Afløsning af »Typ.-Tidende« og de smaa splittende Brancheblade; et Blad, som i lige Grad gaar ind for vore økonomiske og politiske Interesser og samtidig tilfredsstiller alle Branchers Trang til fagteknisk Oplysning.

Og det maa ske, inden Patienten bukker under for Branchesplidens Mikrober. — — —

Lad der foregaa noget paa Sommerens Delegeretmøde!

F. Traugott Nielsen.

Pladstilbud.

I Henhold til Anvisningskontorets Regulativ, Punkt 7, gøres opmærksom paa, at ingen maa slutte bindende Aftaler om Pladstilbud, før Henvendelse er sket til Lokalkassereren i den paagældende By eller i København til Anvisningskontorets Bestyrer. Undladelse heraf medfører Karantæne.

DANSK TYPOGRAF-FORBUND

Københavns Afdeling

afholder

Medlemsmøde

Torsdag den 4. April Kl. 20 i Folkets Hus, Enghavevej.

I Henhold til det paa den ordinære Generalforsamling vedtagne skal Spørgsmaalet om »Enhedsfront« belyses ved en Taler fra Kommunistisk Parti og en Taler fra Socialdemokratiet.

Aftenens officielle Talere bliver Folketingsmand *Aksel Larsen* og Partisekretær *Hans Hedtoft Hansen*. Iøvrigt bliver der Lejlighed til Deltagelse i Diskussionen ogsaa for Deltagere i Mødet.

Medlemskort skal forevises ved Indgangen.

Afdelingsstyrelsen.

EFFEKTIV REKLAME

I Medlemsbladet for Luxemburgs Typografforbund finder vi følgende Betragtninger af *Raymond Mehlen*, Paris, over Maskinsats og Akcidenssats:

Det staar enhver klart, at der er Forskel paa et Visitkort og en Plakat, paa en administrativ Tryksag og en Reklamebrochure. Den væsentligste Forskel bestaar i den mere eller mindre individuelle Behandling, Tryksagen har været underkastet.

Vi skal lade Visitkortene ligge, og kun beskæftige os med de rige Muligheder, der ligger ved Fremstilling af Reklamebrochurer og Plakater.

Det tekniske Arbejde er ikke Hovedsagen ved Fremstilling af typografiske Reklamemidler; Resultatet afhænger væsentligst af Sætterens Opfattelsesevne. Der findes nemlig uendelig mange forskellige Reklamemidler, hvor den grafiske Kunst er fremherskende, ja i de allerfleste Tilfælde er fremstillet udelukkende ad grafisk Vej.

Der er ingen Tvivl om, at Akcidenssætterne har større Eksistensmuligheder og større Muligheder for Udvikling af deres Fag end Maskinsætterne, og da navnlig Maskinsættere ved Dagblade og Tidsskrifter; thi Udviklingen gaar i Retning af radioelektriske Sættemaskiner, hvorved Antallet af Maskinsættere kan nedsættes. Med en saadan Maskine kan een Maskinsætter betjene et vilkaarligt Antal Sættemaskiner, forsynet med et tilsvarende Modtageranlæg, og uden at der kræves det mindste Sættearbejde ved nogen af de radiotelegrafisk styrede Maskiner. For fire Aar siden overførtes Skriften fra en Skrivemaskine ad radioelektrisk Vej fra Brüssel til Lüttich, saa i Principet er Problemet altsaa ogsaa løst for Sættemaskinens Vedkommende. Dersom de Forsøg, man i Øjeblikket foretager i Paris, holder hvad de lover, er denne Sættemaskine allerede en Realitet, og det er muligt, at de første offentlige Forsøg med denne Maskine foretages paa den kommende Verdensudstilling i Brüssel.

Vi gaar imidlertid over til det oprindelige Emne og skal behandle Spørgsmaalet: Reklamesats. Ved Reklamesats forstaas sædvanligvis: Avertissementer, Plakater, Cirkulærer, Brochurer, Flyveblade o. s. v. Den uøvede Sætter vil til disse Tryksager anvende en fremtrædende, spærret Skrift, og vil iøvrigt ikke bekymre sig synderligt om Reklamevirkningen. Det er imidlertid ikke tilstrækkeligt med en stærkt fremtrædende Linie med Firmanavn og iøvrigt den samme Sats i Teksten, thi en saadan Tryksag vil som Regel mangle det, der fanger Blikket og tvinger det til Læsning. Det kan ske paa flere Maader, bl. a. ved Clichéer, ved Kontrastvirkninger af forskellig Art, bl. a. Fladernes Inddeling; og saa er det endda ikke tilstrækkeligt at have fremskaffet et »Blikfang«, hvis Annoncen eller Plakaten iøvrigt ikke er affattet i Overensstemmelse med netop det Publikums Smag, til hvem den henvender sig.

Pladsen tillader ikke illustrerende Eksempler, men en nærmere Forklaring kan maaske lette Forstaaelsen. Kører man i den underjordiske Bybane i Paris, vil man kunne se, at et enkelt Firma ofte har en forskellig Reklameplakat paa hver Linie af Banen. Dette er veloverlagt; thi da Banen gennemkører alle Kvarterer i Paris, vil den ogsaa faa alle Samfundsklasser til Befordring. Hver Samfundsklasse har imidlertid sin egen Tænkemaade og Opfattelsesevne, som er betinget af Almendannelse og Haandtering, og denne Forskel i Modtagelighed berettiger de forskellige Plakater, hvor Teksten stadig er den samme, medens Udformning af »Blikfang« og det øvrige Udstyr varieres. Togene i Kunstner-Kvarteret forsynes saaledes med Plakater i originale Farver og Tegninger, medens Elysee-Kvarteret lettere lader sig paavirke af Plakater i en mere »gedigen« Udførelse, ligesom Forstadskvartererne har deres egen »Atmosfære«. Dersom Akcidenssætteren er i Stand til at sætte sig ind i dette Forhold og praktisere det i hvert foreliggende Arbejde, er han ligesaa stor en Kunstner som nogen Maler eller Skuespiller kan være. Rigtig Opfattelse af Arbejdet i Forbindelse med god Satsbehandling og lidt Originalitet er Betingelsen for et godt Resultat og en effektiv Reklame.

TYVE TUSIND PAA VANDRING

Under den interessante Samtale i Radioen forleden Aften mellem Forfatterinden Caja Rude og en af »Landevejens Riddere« fremkom den sidste med den Udtalelse, at han mente, man kunde anslaa de vandrende arbejdssøgendes Tal til — 20,000!

Et forfærdende Tal, om hvis Rigtighed man vilde tvivle, hvis ikke den paagældende arbejdsløses øvrige Udtalelser helt igennem var præget af Paalidelighed og grundigt Kendskab til de Forhold, hvorunder disse mange af Samfundet prisgivne Mennesker maa friste Livet.

Betegnende var ogsaa et Svar, den arbejdsløse gav paa Spørgsmaalet, om de arbejdsløse paa deres Vandringer særlig søgte vort Lands smukkeste Steder: Nej, vi har kun den Tanke at faa et Job!

Og man forstaar — Sult og Skønhed kan ikke forenes.

BREV FRA SOVJET-UNIONEN

En Kollega, Bebel Sørensen, har skrevet her i »Typ.-Tid.«, at Kommunisme og Demokrati er to Poler — henholdsvis en negativ og en positiv.

Det skulde være tilstrækkeligt, at henvise til de danske Socialkontorer med deres stadig nedskaarne Kødkort og til de af den social-*demokratiske* Stat* anerkendte Destruktionsanstalter. Kan nogen anden end B. S. være i Tvivl om, at dette »Demokrati« er den mest negative Samfundsform?

Og dets Modsætning — Kommunismen. — Mine Artikler her i »Typ.-Tid.«, der er bygget paa *Kendsgerninger*, viser paa et begrænset, fagligt Omraade det Opsving, der foregaar i Sovjetunionens Industri.

Sovjetunionens 7. Kongres bringer de aldeles overbevisende Kendsgerninger om det socialistiske Samfundssystems Overlegenhed overfor ethvert »demokratisk« eller fascistisk System.

Sovjetunionens Udvikling fra et tilbageliggende Landbrugsland til et vidt fremskredent Industriland med et stærkt mekaniseret Landbrug er foregaaet under *Kommunisternes* Førerskab!

Naar alle Hjul er i Gang, nye Fabriker og kæmpemæssige Anlæg til Udnyttelse af Naturkræfterne bygges, og naar alle det mægtige Omraades arbejdsdygtige Mænd og Kvinder er beskæftiget med *samfundsnyttigt* Arbejde — saa skyldes det, at man under hele dette mægtige Arbejde har haft en ledende Teori — Marxisme-Leninismen.

B. S. stiller selv Spørgsmaalet, hvordan det har været muligt for Bolschevikerne at bevare Magten, trods Nederlag og Skuffelser paa mange Omraader (!). — Men han giver intet Svar herpaa. Indrømmer blot, at »Krigen med dens Rædsler og derpaa følgende økonomiske Kaos, Czardømmets Terrorisme og andre nærliggende Begivenheder *er ikke Forklaring nok«*.

Svaret er lige til! Den førnævnte rivende Udvikling af Industrien og Landbrugets Ydeevne har overbevist det store Flertal af den sovjet'iske Befolkning — *som ikke kender Resultaterne gennem borgerlige Blades Meddelelser* — om det socialistiske Samfundssystems Fortrinlighed.

Af alt det forvirrede Stof, B. S. kører frem med, er der Grund til at tage følgende Sætning op: »Karl Marx havde *egentlig* (fremhævet af mig H. J. N.) tænkt sig Proletariatets Diktatur som et *midlertidigt* Mellemled og Forløber for den nye Samfundsorden — altsammen med Bibeholdelse af den almindelige Valgret i en Slags demokratisk Republik, hvor Proletarerne havde Flertallet.« — Det bedste Svar er følgende:

— Den 7. Unionskongres, som netop afholdes i Moskva, har paa Kommunistisk Partis Forslag vedtaget en vidtgaaende Ændring af Sovjetunionens Forfatning, og derunder en meget vigtig Beslutning om yderligere Demokratisering af Valgsystemet.

De hidtidige ikke helt lige Valg skal erstattes med fuldstændig lige, og de indirekte erstattes af direkte Valg, og endelig skal Afstemningen fremtidig være hemmelig. Disse Beslutninger er af epokegørende Betydning.

Forfatningen, der stammer fra Lenins Haand i 1918, er afpasset efter de daværende Forhold, hvor 65 pCt. af Befolkningen bestod af de splittede og tildels smaaborgerlige Bondemasser, og hvor samtidig Kulakkerne og Bourgeoisiet udgjorde ca. 15 pCt. af Befolkningen. Ganske naturligt er ogsaa Valgordningen præget af disse Forhold. Medens den gav Proletariatet uindskrænket Valgret, var det nødvendigt, at disse Lag af Befolkningen blev begrænset i deres Indflydelse. — Det er det, man forstaar ved Proletariatets Diktatur!

Naar man nu gaar til at indføre den hemmelige, direkte Valgret, vil det sige, at Faren for kontrarevolutionære Elementer er yderst minimale. Deres desperate Handlinger, som bl. a. Mordet paa Kirov, beviser kun yderligere, at de føler sig slagne og underlegne. De vil ikke gennem den hemmelige Valgret kunne forøve nogen Skade. Ændringerne i Forfatningen og Valgordningen er Udtryk for den Styrke, det socialistiske Samfund har faaet gennem Kollektiviseringen, der nu omfatter omtrent fire Femtedele af Landbefolkningen og over Halvdelen af den samlede Befolkning, og derved, at Kollektivbønderne og Arbejderne nu tilsammen udgør tre Fjerdedel af hele Unionens Befolkning.

Men samtidig betyder den nye Valgordning en yderligere Manifestation af, at Kommunismen i Virkeligheden er identisk med det virkelige Demokrati. *Intet, selv det mest »demokratiske« borgerlige Samfund, kan nu staa ved Siden af Sovjetunionen i dette som paa andre Omraader!*

— — —

En Prisforhøjelse i et kapitalistisk Land vil uvægerlig betyde Lønforringelse for Arbejderne. Men den Fordyrelse af Brødpriserne, der var en Følge af Nivelleringen af Priserne i Frihandel og Kooperativer ved Brødrationeringens Bortfald, er i Sovjet-Unionen blevet mødt med en direkte Lønforhøjelse.

Denne Lønforhøjelse andrager for Typograferne 26 Rubler pr. Maaned. — Jeg kan konstatere, at det maanedlige Brødforbrug for et Menneske ikke overstiger 15 Rubler. Ganske vist er Mel og Gryn ogsaa steget, men til Gengæld er Kød og Sukker og flere andre Husholdningsvarer faldet i Pris.

Foruden den Bekvemmelighed, at man nu kan købe Brød i enhver Brødhandel til samme Pris, betyder Rationeringens Afskaffelse en direkte Lønforhøjelse. Og Unionskongressen bebuder ny Forøgelse af Reallønnen.

— Ferie i 24 Dage med fuld Løn byder Trykkerierne i Sovjetunionen sine Arbejdere. Det samme faar alle Arbejdere i sundhedsfarlige Industrier, medens Ferien er noget kortere i andre.

Trykkeriet »Petsjatni Dvor« har sit eget Rekreationshjem i Omegnen af Leningrad. Det er aabent Aaret rundt. Ophold og Forplejning er ganske gratis. En Mænge af Trykkeriets Arbejdere tilbringer deres Ferie her. Mange tager en Del af Ferien i Vintermaanederne, hvor der er den herligste Lejlighed til at staa paa Ski eller foretage Spadsereture i naturskønne, rolige Omgivelser.

Februar 1935. *Hans J. Nielsen.*

* Man kan ikke sige, at vi her i Landet har en social-demokratisk Stat med det nuværende Landstings Magt. Red.

MATTEOTTI-FONDEN

Til de danske Arbejderorganisationer,
til alle frihedselskende Kvinder og Mænd!

Sammenbrudene i den *tyske* og *østrigske* Arbejderbevægelse sendte en Strøm af ulykkeligt stillede Emigranter udover Europa. Tusinder af trofaste Medarbejdere i den socialistiske Arbejderbevægelse mishandledes, spærredes i Koncentrationslejre og Fængsler eller blev tvunget til Emigration. Samme frygtelige Skæbne er siden overgaaet den socialistiske Arbejderbevægelse i *Letland* og *Spanien*. I Letland er Arbejderbevægelsens ledende Kvinder og Mænd berøvet Friheden. Hundreder sidder i Koncentrationslejre. I Spanien myrdedes under Oktober-Opstanden Tusinder af Kvinder og Mænd og Titusinder vansmægter i Koncentrationslejre og Fængsler.

Overfor alt dette er det ikke nok at udtrykke sin Medfølelse og Solidaritet i Ord. Gennem Handling og Offervilje maa danske Arbejdere og alle frisindede Mennesker vise deres Forstaaelse for Diktaturernes Ofre. Den internationale Arbejderbevægelse har gennem sin Hjælpefond (»Matteotti-Fonden«) i Europas demokratiske Lande indsamlet Millioner af Kroner, som direkte er anvendt dels til Hjælp for Ofrene i Fascismens og Nazismens Lande (Understøttelse til fængsledes, mishandhandledes og henrettedes Familjer, Hjælp til juridisk Assistance ved Retsforfølgning) og dels til Understøttelse af Flygtninge.

Over en kvart Million Kroner er det økonomiske Resultat af danske Arbejderes hidtidige Offervilje foruden den Hjælp, der fra utallige Hjem direkte er ydet disse vore haardt ramte Kammerater, hvortil kommer andre store Beløb, der af de enkelte Fagforbund er ydet til Broderorganisationers Medlemmer. Dermed har den danske Arbejderklasse *indtil nu* vist sin Solidaritet, og dermed er indtil nu den værste Nød afhjulpet for et meget stort Antal i Ind- og Udland.

Hjælp er fortsat nødvendig. Tusinder af Diktaturernes Ofre maa stadig friste Emigrantens tunge Lod, og Tusinder maa i Hjemlandet trods Terror og Forfølgelse føre en heroisk Kamp for Hjemmenes Opretholdelse.

»Matteotti«-Komitéen har derfor besluttet at foranstalte en ny *Indsamling til Diktaturernes og Fascismens Ofre*. Vi opfordrer alle Arbejdere og Arbejderorganisationer og alle andre, der føler Trang til at hjælpe disse Ofre for Diktaturernes blodige Undertrykkelse, til at yde deres Bidrag — stort eller lille. Alle Bidrag er velkomne; thi der er fortsat Brug for alt, hvad vi kan skaffe tilveje.

København, den 16. Marts 1935.

»Matteotti-Komitéen«
(De samvirkende Fagforbund og Socialdemokratisk Forbund).

Afdelingsstyrelsen i København har paa sit Møde den 25. Marts enstemmigt vedtaget at opfordre Kollegerne i København til Deltagelse i Indsamlingen. Lister kan erholdes paa Kontoret. P. S. V.

Sigv. Hellberg.

AARBOGEN, NOK EN GANG

Redaktørens Slutninger, vedrørende Motivet for mit Indlæg i »Typ.-Tid.« og mine Udtalelser til Grafisk Teknik vedrørende Aarbogen, vil jeg tillade mig at gaa let henover.

Derimod kan Redaktøren have Ret i, at jeg ved at imødegaa en Anmelder har brudt Traditionen. Men er der i Almindelighed og særlig i dette Tilfælde nogen logisk Grund for, at dette ikke maa ske. Er Anmelderen en Autoritet, vil det maaske være mærkeligt, at en almindelig dødelig søger at pille ved Vurderingen. Men Fr. N. understreger jo selv i Anmeldelsen, at den er en »Bogtrykkersvend«s Betragtninger. Derfor mener jeg, at vi nok kunde tale om Sagerne paa lige Fod. Det rent formelle Hensyn maa vel kunne sættes til Side, naar Sagen, som her, har en saa aktuel Interesse.

Min Hensigt var at medvirke til en Diskussion om »Ny Typografi« og de Problemer, der stilles os. Aarbogens Anmeldelse og mit Indlæg havde jeg i al Beskedenhed tænkt mig som Grundlag.

I »Typ.-Tid.« Nr. 8 1935 refereredes et Foredrag af Bogtrykker Nordlunde under Titlen »Moderne Typografi«. Deri blev kort, klart og koncist præciseret at vi skulde give Tryksagen et funktionelt Udstyr. Letlæselighed, klar Form og Hensigtsmæssighed var de Krav, der stilledes.

Hvorledes klarer Sætteren denne Sag og hvilke Hjælpemidler har han til Orientering paa dette Omraade?

»Ny Typografi«s Foregangsmænd fortæller os, at typografisk Formgivning er beroende paa forskellige Faktorer, hvoraf nogle er tidsbestemte og andre hviler paa Forhold, der er evige som Logikens Love.

De tidsbestemte Faktorer er de tekniske: Materiel, Støbeteknik, Trykteknik o. s. v.

Disse kender de fleste af os. Men de Faktorer, som vedrører Tryksagens æstetiske Opbygning, hører man sjældent omtalt. Aarsagen hertil er vanskelig at faa Øje paa. Det maa dog have sin Betydning, ellers vilde saa indsigtsfulde Mænd som Tschichold og Renner ikke omtale dem.

Vi har siden Gutenbergs Dage, for Bogens Vedkommende, støttet os til et konstruktivt Grundlag ved Fastsættelse af Satsformat og Marginforhold. Adskillige af de Titelregler, vi arbejder efter, kan ogsaa henføres som hvilende paa konstruktivt Grundlag. Mon vi ikke skulde kunne støtte os til dette Grundlag ved Fladedeling, ved Valg af Skriftstørrelse og Form. Det vilde sikkert kunne medvirke til en bedre Forstaaelse af den »Ny Typografi«, hvis vi kendte det konstruktive Grundlag til Bunds og lærte at bruge det.

Men først maa vi naturligvis tage Standpunkt til, om Formgivningen skal foregaa paa et *individuelt-subjektivt* eller *konstruktivt-kollektivt* Grundlag.

Det er i første Instans dette Spørgsmaal, Debatten gælder, og det skulde jo gerne belyses sagligt fra alle Sider. Kollegerne har Ordet.

København i Marts. *Viktor Peterson.*

55 AAR VED KASSEN

Efter 55 Aars uafbrudt Virksomhed som Sætter i »Berl. Tid.« lægger *Vald. Friis* 1. April op. Friis ansattes ved Bladet 1. April 1880 og har saaledes »gjort« Bladets Opgangsperiode med. Vald. Friis fortæller livligt om de gode gamle Dage, da Trykkeriets Personale en Gang om Aaret samledes paa Ordruphøj (40 i Tallet) til Gilde hos Kammerherreinde Berling. Disse Gilder ophørte imidlertid, da Sætterne, de utaknemmelige Sjæle, en skønne Dag sagde deres Pladser op for at faa en Lønforhøjelse. Vald. Friis er et fint og elskeligt Menneske, en god Kammerat med et straalende godt Humør, han har altid haft et udmærket Helbred og har aldrig ligget syg. Vi paa Bladet ser med Agtelse op til vor gamle Kollega, der igennem de mange Aar kun har haft Venner. Den 11. Juni bliver Friis 75 Aar, men vi véd, at vi endnu i mange Aar vil faa Lejlighed til at hilse paa vor gamle Kollega, naar han den 1. i Maaneden aflægger Besøg paa Bladet. *S. V.*

HALVTREDS AAR VED FAGET

Det er ikke til at tro, at de gamle er saa gamle som de er — her bisser mange af dem omkring i Sætteriet, overgivent ungdommelige, skønt de nærmer sig Gubbestadiet, plager os andre med Vittigheder fra deres Læretid, giver ondt fra sig og laver et Spektakel med Materialet, saa der larmer af Arbejdslyst omkring dem. Og saa har de Skæg, heltfuldt og halvt og Overskæg, der staar i et Par Spidser saa langt ud, at man i mange Tilfælde skal kante sig forbi — det er Tradition. Men ellers er de moderne nok, er efterhaanden fulgt med over i den funkiske Teknik, skønt der vel nok inderst inde, et Sted, vi andre ikke har Adgang til, foruden den med Skæget, sidder en anden Tradition om Liniefald og Satsregler og alt det, som *de* lærte var det eneste rigtige.

Aarsagen til denne Indledning er, at netop en saadan gammel Kollega i Vejle fejrer 50-Aars Jubilæum den 1. April. *P. Jonassen Ingfeldt* lærte hos Carl Herdahl, »Københavns Amts Avis«' Bogtrykkeri og blev Svend 1. April 1885. I et Certifikat haaber Herdahl, at den unge Mand »maa blive samme Agtelse til Del som enhver anden Udlært i Bogtrykkerkunsten«. Dette kunde dog ikke uden videre indrømmes, da der endnu i Firserne hist og her i Trykkerierne laa en Stribe tilbage af de Kunstbrug, der i et Par Aarhundreder terroriserede Faget. For at Peter altsaa i alle Maader kunde akcepteres som Svend maatte han »causes«, hvilket skete paa Trykkeriet i Kongens Lyngby den 3. April 1885 og attesteres af tre Kolleger: »At Sætter-Trykker P. Jonassen Dags Dato er blevet causet paa lovformelig Maade bekræftes af os.« Men saa var han ogsaa Svend helt igennem.

Efter at have aftjent sin Værnepligt paa »Trekroner«, fik han i 1887 Arbejde paa »Vejle Amts Avis« i Vejle og var her i 13 Aar. Derefter kom han paa »Vejle Amts Folkeblad«, hvor han har arbejdet siden. Mens vort Forbund havde Hovedsæde i Kolding med H. F. Rasmussen som Leder, var Jonassen Ingfeldt valgt som Forbundsrevisor for Provinsen. Han sidder nu i Styrelsen for den lokale Stiftelse.

Ingfeldt er, for at sige det uden Kruseduller, en rask gammel Mand — gammel kan vi kalde ham, da han fyldte 69 Aar forleden, og rask, da han er i Sving ved Kassen endnu og rask til Bens og rask i Vendingen. *Johs. S.*

HØJESTE MYNDIGHED!

I Anledning af E. J.s Indlæg i »Typ.-Tid.« 15. 3. 35 maa det maaske være mig tilladt at fremføre følgende:

Kollega E. J. har øjensynlig befundet sig mindre vel ved Situationen, og forstaaelig nok søger han at slippe fra Fiaskoen paa den gamle kendte Maade, at forbigaa Sagens Kerne og slaa paa de parlamentariske Strenge.

Men til Støtte for mit Svar til dig anmodes du om at læse Referatet af Begivenheden (»Generalforsamlingen«).

Er dette sket, vil du nok en anden Gang betænke dig ved at forsøge at foreslaa Ændring uden først at begynde fra Bunden.

For mere misvisende og forvrænget Referat skal man lede længe efter. (»Det maa da være Toppen«.)

Men, E. J., saalænge dette er Tilfælde, at Referaterne skal gennemgaa en vis Censur, hellere en anden Affatter, samme maa du da forstaa en vis Rigtighed af Berettelsen af Generalforsamlingens Myndighed.

Det kan da umulig være dig Trøst nok, at faa nogle Stemmer mere, naar du paa Forhaand véd, at disse eventuelt intet reelt kender til Sagen.

Man maa formode, du selv var med, men forstaa det vanskelige for uforstaaende Kolleger at danne sig et rigtigt Billede af Sagen, naar Referaterne bliver ført paa saadanne Maader.

Selv du har øjensynlig haft vanskeligt ved at følge med. Idet det blev konstateret, at saafremt Styrelsen vilde holde sig med Aviser, Tidsskrifter og Bøger, var der rigelig Raad og Ret til at benytte nævnte Beløb, som kommer os alle til gode, og det var uden Kontingentforhøjelse at Administrationen er for høj for nævnte Punkter, og ikke engang en Generalforsamlingsbeslutning, men en gammel Vane og Kotyme.

Der var et Punkt for dine Kræfter og Røst. *H. Z.*

KENDT FINSK KOLLEGA DØD

Forhenværende Forretningsfører for det finske Bogarbejderforbund, *O. A. Nyman*, er den 11. Marts afgaaet ved Døden, omtrent 70 Aar gammel. I 28 Aar havde Nyman virket i de finske Kollegers Forbund indtil han ved Nytaarstid trak sig tilbage med Pension.

Nyman, der vil huskes af Kolleger her i Landet fra sin Deltagelse i Dansk Typograf-Forbunds Delegeretmøde i Aarhus i 1923, var under den hvide Terror i Finland efter Verdenskrigen arresteret i længere Tid, og det var vel nærmest et Tilfælde, at han ikke blev skudt sammen med de mange Tusinde finske Arbejdere, der faldt som Ofre for de »hvide«s Hævn.

LÆRLINGESPALTEN

Københavns Lærlingeafdeling.

Et lille Restantal af Billetter (25 Øre) til Besøget paa Rigsdagen vil i Aften være at faa paa Kontoret, Vestergade 5, Kl. 17^{15}—18^{15}.

Mødestedet er paa Søndag ved den store Trappe i Gaarden overfor Bibliotekshaven.

— — —

Vor Tids store Problem — Sovjet-Rusland — belyses ved et Rejseforedrag af *Børge Schmidt* og med Fremvisning af russiske Lysbilleder for vore Medlemmer ved et Medlemsmøde Lørdag den 6. April i Ungdomshjemmmet, Nørrebrogade 148.

Det bliver en interessant Aften. Mød talrigt og tag din uorganiserede Lærekammerat og en eventuel Veninde med.

Styrelsen.

— — —

Lørdag den 30. Marts Kl. 20 afholder Studiekredsen Møde sædvanlig Sted. Kaj Melbye indleder om »Hvad er Socialisme?«. Børge Jensen holder den politiske Oversigt. *H. H. H.*

— — —

Kontingentrestancer. De Kammerater, som i forrige Uge har modtaget et Rykkerbrev, og som ikke har indbetalt Restancen til den paa Brevet paategnede Dato, betragtes herefter — ifald Betalingen ikke sker paa Mandag — som slettet af Lærlingeafdelingen. *Eugen Hansen.*

SMAAT FRA NÆR OG FJERN

Jubilæum. Mandag den 1. April fejrer Haandsætter *Oluf Rasmussen* 25-Aars Dagen for sin Ansættelse i Missionstrykkeriet, Bernstorffsgade 21.

80 Aar. Gamle *Hartwich* bliver den 4. April 80 Aar. Bopæl: Gothersgade 89 St.

Om »Enhedsfront« finder paa Torsdag Aften et Diskussionsmøde Sted paa Enghavevej for Medlemmer af Københavns Afdeling (se 3. Side).

Paa given Foranledning hidsætter vi Adressen paa den Kollega, der skriver Breve til »Typ.-Tid.« fra Sovjet-Unionen. Den lyder: Hans J. Nielsen, Verlag ausländischer Arbeiter, Apraksin Perenblok 2 II, Leningrad 141. U. S. S. R.

Upton Sinclair: Kong Kul (Kr. 1,50, Frems Forlag) hører allerede til den klassiske Litteratur og har været stærkt efterspurgt i de Aar, den har været udsolgt.

Den beskriver den store Grubestrejke i Colorado 1913—14 paa enestaaende levende Maade. Vi følger Arbejderne paa deres daglige Vandring til det haarde og usunde Arbejde. Vi er med dem nede i Gruberne, hvor de ligger i de snævre Gange og hugger Kullene løs.

Kampen mellem Grubeselskabets betalte Folk og Arbejderne er rig paa dramatiske Episoder, der naar deres Højdepunkt i en Grubeeksplosion, hvorved over 100 Arbejdere bliver levende begravet i Gruben. Skakten bliver spærret, for at de dyre Kul ikke skal brænde, og de fortvivlede Hustruer og Kammerater, som prøver at hjælpe de indespærrede, bliver drevet tilbage med Revolvere.

DANSK TYPOGRAF-FORBUND
BOGTRYKFAGETS ARBEJDSLØSHEDSKASSE
VESTERGADE 5, 1. SAL, KØBENHAVN K.

Kontorerne
er aabne for Ind- og Udbetaling fra 1—3, *Lørdag 11—1*, samt *Fredag* og *Mandag Aften Kl. 5—6,30*. Telefon 4331.

Formanden
træffes som Regel til samme Tider. Telefon 13,331.

Anvisningskontoret
Telefon 4331. Før Kl. 9 Form. og efter 6 Aften gennem Ryvang 1683. Telegramadr.: Typforbundet, København.

FORENINGSMEDDELELSER

Tilskud fra Hovedkassen
er efter lovformelig Begæring tilsendt følgende Afdelinger: 20. Marts: Assens 100,00, Fredericia 500,00, Kolding 1000,00.
København, den 26. Marts 1935. *Forretningsudvalget.*

Nye Medlemmer.
København: Sætter Mogens Grue, udl. 10. 3. 35 hos Teller (arb. s. St.).
Aarhus: Paal. Eva Christensen. Horsens: Sætter Orla Gunnar Dam, udl. 23. 3. 35 i Horsens Bogtrykkeri.

Tiltraadte.
København: 6311 Hein Andersen fra Rejse (Hamburger), 914 Poul Uttenthal fra Rejse (arbl.), 3818 Erik Stenum fra Aarhus (Knudtzon).
Aalborg: 7640 Karl Andersen (arbl.). Aarhus: 3676 Harald L. Andreasen (arbl.), 6160 Niels Vestergaard (O. E. Christiansens Tr.). Frederikshavn: 6475 Rich. Søndergaard (arbl.). Slagelse: 6414 Helge Hansen (Sorø Amtstid.), 3651 Holger Tripsen Larsen (Nielsen & Svendsen), 3907 Edgar Jensen (Gutenbergtr.). Vejle: 7662 Ejvind Nielsen (Grindsted Bogtr.).

Fratraadte.
København: 1725 Poul Jensen paa Rejse.
Aarhus: 3888 Bjarne Edvardsen paa Rejse, 6083 Otto Timmermann paa Rejse, 3637 Chr. Worm paa Rejse, 6160 Niels Vestergaard paa Rejse, 6588 Johan Andreasen til Randers i Plads. Kolding: 1284 John Back paa Rejse. Korsør: 6414 Helge Hansen til Slagelse i Plads. Nykøbing F.: 7605 Carl Helmuth Christensen til Ringkøbing i Plads. Odense: 5792 Poul Hvidhjelm Petersen paa Rejse. Randers: 3676 Harald Andreasen til Aarhus (arbl.), 5771 Harald Jacobsen til Brønderslev (Vraa) i Plads. Svendborg: 7080 Peter Laur. Andersen paa Rejse. Vejle: 7567 Elert Breuning (overfl. til Fabrik- og Lagerarbejderne).

Udmeldt.
København: 2177 Emilie Storm Madsen (fratraadt Faget).

Død.
Kolding: 6144 Knud Elmsøe.

KLUB-ANNONCER

TYPOGRAFERNES UNDERSTØTTELSESKASSE FOR ENKER OG EFTERLADTE

Ordinær Generalforsamling
afholdes Søndag den 31. Marts Kl. 11. Fm. i Rømersgade 22, 1. Sal til Gaden.

STEREOTYPØRERNES BRANCHEKLUB
Mandag den 1. April Kl. 8 i Rømersgade 22, 1. Sal til Gaden. Indbetaling af Kontingent.

TRYKKERIARBEJDERNES KLUB
afholder halvaarlig Generalforsamling Onsdag den 3. April Kl. 7,30 i Café »Standseren«, Nørre Farimagsgade 76.
Dagsorden:
1. Protokollen. 2. Beretning. 3. Regnskabet. 4. Valg af Bestyrelse. 5. Eventuelt.
Styrelsen.
NB. Indbetaling samme Sted.

TYPOGRAFERNES SPORTSKLUB
Søndag den 7. April 1935 Kl. 11
afholdes
Mesterskabskonkurrence
i Palælokalerne, Klerkegade 2.
Efter Konkurrencen vil *Dameholdet* fremvise en Serie Øvelser.
Billetter à 50 Øre faas i Gymnastiklokalerne.
●
Om Aftenen afholdes en munter
Amatøraften
i Blegdamsvejens Selskabslokaler
fra Kl. 8—3.
I Løbet af Aftenen serveres Smørrebrød og Øl.
Billetter til Aftenfesten à **3 Kr.** — inclusive Smørrebrød, Øl og Drikkepenge — kan bestilles hos Formanden, Henning Jensen, Tlf. Helrup 2725 og hos Kassereren, Julius Lund, Tlf. Valby 2294 v. samt i Gymnastiklokalerne.

Reservér Skærtorsdag
til
Gutenberg-Korets Koncert

E. L. SERVICE Hurtig Udrykning Dag og Nat.
ERIK LEVISON'S
SPECIALVÆRKSTEDER FOR GRAFISKE MASKINER
TELF. CENTRAL 3018 - 5 Ledninger.
NATTELEFON NORA 6010.

ANNONCER

Typograf,

38 Aar, søger Plads straks som Akcidens- eller Annonce-Sætter. Hurtig og akkurat. Billet mrkt. »57« modtager Ekspeditionsk.

Ung Annonce- og Akcidenssætter

søger Arbejde. Udlært i Avis- og Bogtrykkeri. Kendt med alt forefaldende Akcidensarbejde samt Annoncesætning, Ombrydning af Avis, Montering af Maskinsats m. v. Billet mrkt. »51« modtager Ekspeditionsk.

Bogtrykkeri v. central St.,

Østjylland, søger solid Forpagter. Kan event. købes tillige med Ejendom og Lokal-Avis. Billet mrkt. »56« modtager Ekspeditionsk.

FRITZ MÜLLER
Grafisk Fagforretning • Landskronagade 61
Skrift, Messinglinier, Blindmateriel
Alle tekniske Artikler for Faget, Maskinbaand, Værktøj
Farver til alt grafisk Arbejde
Telf. Centr. 10 291

TANDLÆGE VIGGO JENSEN
KLAREBODERNE 2 II, HJ. AF KØBMAGERGADE 40
KONSULTATIONSTID FRA 10—7
ONSDAG OG LØRDAG FRA 10—3½
TELEFON BYEN 6700

ADOLPH WULFF
fører alle Artikler for Bogtrykkere
MASKINER - SKRIFTER - FARVER
fra de bedste Fabrikker
Valsemassefabrik og Valsestøberi
Brugte Maskiner haves altid paa Lager
GOTHERSGADE 8 KJØBENHAVN K.
TELEFON CENTRAL 39 OG 5539

TANDLÆGE EDV. MØLLER
KØBMAGERGADE 30 II
KONSULTATIONSTID 10-3½, 6-7 EFTM. TELEFON 8181

CONTRASOL-FARVER
Drøjere
Renere
Ultra lysægte
Bedre
Intensive
Nye Farver
fra DRUBIN

Redaktør: FR. NIELSEN, Egøjevej 3, Køge. - Telefon 533.
Ekspeditør: KARL SØRENSEN, Vestergade 5, 1ste Sal, København K.
Abonnement gennem Postkontorerne 1 Kr. 50 Øre Kvartalet.
Annoncer 35 Øre pr. Petitlinje (pladss. Medl. 25 Øre). 26 Gange og derover Rabat.

INDUSTRI-TRYKKERIET - BERNH. SCHMIDT - KØBENHAVN

TYPOGRAF-TIDENDE

ORGAN FOR DE TYPOGRAFISKE ARBEJDERES INTERESSER

NUMER 14 KØBENHAVN DEN 5. APRIL 1935 62. AARGANG

FORBUNDSSTYRELSEN

Lørdag den 30. Marts afholdt Forbundsstyrelsen Møde i Teknologisk Institut. Formanden, *Jul. Schrøder*, ledede Forhandlingen og *Johs. Honoré* førte Protokollen.

Formanden gav en Oversigt over Forbundets Virksomhed siden sidste Møde. Laanet paa 60,000 Kr., som i sin Tid blev ydet det tyske Typograf-Forbund, var bleven opsagt, og det var overladt til det svenske Forbund at foretage det videre fornødne for at faa Laanet tilbagebetalt. De Beløb, som Svenskerne og Nordmændene har ydet, er henholdsvis 100,000 Kr. og 40,000 Kr. De samvirkende Fagforbunds Forretningsudvalg havde rettet en Henvendelse til Regeringen om at iværksætte Foranstaltninger til Afhjælpning af den herskende Arbejdsløshed, og som man véd har Regeringen nu fremsat forskellige Forslag, som tager Sigte herpaa. Sygekassenævnet havde meddelt, at der ikke kunde gives Kontingentfrihed til Begravelseskassen under Sygdom og Arbejdsløshed. Omtalte de Forhandlinger, der var ført med Københavns Bogtrykkerforening og som havde ført til en forlænget Ferie for Medlemmerne indenfor det københavnske Tarifomraade. Det finske Bogarbejderforbunds Helsingfors Afdeling havde anmodet os om et Laan til Opførelse af en Foreningsbygning, men Forretningsudvalget havde ikke ment at kunne imødekomme Anmodningen, da en saadan Pengeanbringelse maatte siges at ligge udenfor vore Opgaver. Fagteknisk Samvirke havde opsagt den Overenskomst, vi havde angaaende Prisen for Annoncer og Meddelelser og der var sluttet en ny, som imidlertid udløb nu til April. Arbejdernes Fællesbageri i Holstebro, som for mange Aar siden erholdt et Laan, der nu var paa 13,000 Kr., havde tilbudt at ville afdrage Laanet med 500 Kr. pr. Termin fra December 1936. Forretningsudvalget havde modtaget Tilbudet.

Under Diskussionen om Beretningen fremdroges et Overarbejdsspørgsmaal fra Aarhus. Iøvrigt førtes en længere Debat om Overarbejdet og Formerne for dets Bekæmpelse. I Anledning af, at et Medlem fremdrog Spørgsmaalet om Fængselsarbejdet, meddelte *Formanden*, at der var afholdt et Møde med Repræsentanter for Bogtrykker-Organisationerne, hvor dette Spørgsmaal var behandlet, og at der var nedsat et Udvalg for nærmere at undersøge, hvad der kunde gøres denne Sag vedrørende.

Efter Udtalelser af *C. O. Madsen, Karl Schmidt, Ernst Pedersen, Karl Sørensen, Sigv. Hellberg, H. A. Hansen, Lundin* og *Aksel Jensen*, godkendtes Beretningen.

— Paa Forretningsudvalgets Vegne forelagde *Karl Sørensen* et Forslag om Salg af Forbundets Ejendom i Vestergade. Efter at Baghuset var nedbrændt havde Forretningsudvalget ment det rigtigst at afhænde Ejendommen, der ikke egnede sig til Forbundshus. Der forelaa et Tilbud om Køb af Bygningen for 168,000 Kr., som man mente, vi burde modtage. Efter Udtalelser af *Ernst Pedersen, Karl Schmidt, C. O. Madsen, Fr. Mehr, Hellberg, Lundin, Formanden, Kürstein* og *Carl F. Hansen*, der alle anbefalede at sælge Huset, vedtoges det med samtlige Stemmer at tiltræde det foreliggende Tilbud.

— En Skrivelse fra Københavns Afdelings Styrelse behandledes.

— Det vedtoges at afholde Delegeretmøde i Begyndelsen af September Maaned.

OM FORMGIVNINGEN

I Anledning af Viktor Petersons Indlæg i »Typ.-Tidende«s sidste Numer vilde jeg gerne i nærværende Linier have Lov til at fremsætte et Par Betragtninger, saa meget mere som han selv giver Udtryk for, at hans Hensigt har været »at medvirke til en Diskussion om »Ny Typografi« og de Problemer, der stilles os«.

»Ny Typografi« er, som det synes mig, en kedelig Benævnelse. I denne som i saa mange andre Henseender gælder, at intet er nyt under Solen. Letlæselighed, klar Form, Hensigtsmæssighed osv. er Urkrav, som har været stillet lige fra de første Forsøg paa en skriftlig Meddelelsesform i en fjern Urtid famlende blev foretaget og som nu, da det klare, det primitive, det usminkede (Gud bedre det) atter er bragt i Højsædet, paany har vokset sig stærkt.

Noget andet er, at disse Krav efterhaanden er blevet trængt tilbage til Fordel for en streng symmetrisk Form, hvori alt uden Hensyn pressedes ind og i hvilken Ramme- og Zirmateriel spillede en altovervejende Rolle.

Vor Tid forlanger alt dette fjernet, og midt i denne

Afklædningsscene, hvor vi forsøger at befri Typografien for alle de den gennem Aarene iklædte *overflødige* Klædningsstykker, opdager vi, at den saaledes afklædte Typografi mister sin Holdning og Form, som en overmodig Pige, naar Korsettet falder.

Formgivningen er derfor selvsagt det, der først og fremmest maa bringes i Orden. Og Peterson har da ogsaa Øjet aabent for dette, men gaar grundigt tilværks og siger:

. . . . . først maa vi naturligvis tage Standpunkt til, om Formgivningen skal foregaa paa et *individuelt-subjektivt* eller *konstruktivt-kollektivt* Grundlag.

Netop det af Peterson nævnte individuelt-subjektive Grundlag har gjort, at det æstetiserende Moment efterhaanden har faaet Forrangen paa Bekostning af det saglige og hensigtsmæssige. Og det bestandige Arbejde i dybtbunden Tradition, der tilsidst var en blot og bar Fornemmelsessag, har gjort, at vi nu, da det nye længt har banket paa Døren, staar fuldstændig blottet for Formgivningens allermest elementære Læresætninger. Vi har simpelthen ikke haft Brug for dem, vi har arbejdet paa Intuition og rent individuelt.

Paa vore faglige Kursus maa der altsaa sættes ind med et kraftigt Arbejde for en Tilegnelse af Formgivningsprinciperne og dette bør ske paa et *konstruktivt-kollektivt* Grundlag, hvilket igen vil sige, at vi heller ikke her kommer til at arbejde med noget nyt, men for det konstruktives Vedkommende blot med noget tildels glemt.

Thi selvfølgelig kan alle de ved Fastlæggelse af Bogens Satsformat, Marginforhold og Titeludformning hidtil anvendte Proportionsforhold direkte overføres paa og i *udvidet* Form anvendes i vor Tids funktionelle Typografi.

Vor Tid kræver Enkelhed; men netop denne Forsagelse af alle kunstige Virkemidler stiller de største Krav til den funktionelt arbejdende Typografs Viden om Formgivningen, og jeg giver Peterson fuldt ud min Tilslutning, naar han stiller dette frem som et Kardinalpunkt. En hel Del andre Ting trænger sig naturligvis paa, naar Talen er om vor Tids Typografi, men jeg skal indskrænke mig til disse Linier og maaske ved Lejlighed vende tilbage til Sagen.

København, 31. Marts 1935. *O. Chr. Sørensen.*

VORT FAG OG KRISEN

Hvor er det besynderligt i en Tid som nu, hvor Industrien har fuldt op at gøre, at høre Bogtrykkerne beklage sig, vist egentlig ikke saa meget over manglende Arbejde som over de smaa Priser, mens samtidig vi slæber rundt med en uforholdsmæssig stor Procent arbejdsløse.

Jeg kan ikke se andet end at begge Parter er Skyld i Miseren, som skyldes den altfor store Tilgang til Faget. At Bogtrykkerne mener at se deres Fordel ved at have saa mange ledige som muligt, er nemt at se, Lønnen bliver trykket ned, o. s. v. Ja! De vil muligvis paastaa, der er ikke for mange ledige ved Juletid, til Vejviser og Telefonbog, men er det ikke for meget forlangt, at vi skal have en Stab af arbejdsløse hele Aaret for at være til Disposition den korte Tid; og var det helt umuligt, — med lidt god Vilje — at lade baade Vejviser og Telefonbog trykke paa en anden Aarstid?

Der findes sikkert ingen By i Verden med en saadan Mængde Bogtrykkerier som her i København, hvoraf mindst Halvdelen ingen organiseret Hjælp har, men klarer sig med Familien og en Lærling; her arbejder Manden mindst for 2 Nat og Dag og til Priser, der trodser enhver Konkurrence. Men hvor kommer nu alle disse Smaamestre fra. Ja, det er netop en af Følgerne af den store Tilgang til Faget. Altsaa Bogtrykkerne har her skabt sig selv en ulidelig Konkurrence, der ogsaa er til stor Gene for os Arbejdere. Grundet paa Arbejdsløshed har mange begyndt for sig selv, hvad de aldrig havde gjort, hvis de havde haft Arbejde til en ordentlig Løn.

Hvad er det ogsaa for en vild Idé af Bogtrykkerne at tro, de gør sig mere konkurrencedygtige jo mindre Løn vi Typografer faar, hvem vil de konkurrere med; da ikke Udlandet, altsaa er der kun dem selv, men een Ting er givet: jo lavere Prisen bliver paa Arbejdet, jo mindre er ogsaa Fortjenesten.

Vi maa i Samarbejde, Mestre som Svende, se at komme ud af Uføret, og Vejen ligger kun dèr: Mindre Tilgang til Faget, bedre Priser paa Arbejdet og højere Løn til Arbejderne; det er nu en Gang saaledes, at selv den samme Mand kan ikke levere samme Standard-Arbejde for 70 Kr. som han kan, naar han faar 80.

Mon ikke vi kunde faa Bogtrykkerne med paa følgende, som muligvis vilde kunne begrænse Tilgangen saa meget, at det var nok:

»En nyudlært Svend, maa ikke afskediges det første Aar efter Læretidens Udløb og ingen ny Lærling antages i samme Tidsrum.«

Jeg er klar over, at der er flere der mener, det er egoistisk at begrænse Tilgangen til Faget. »Folk skal jo dog ha' deres Børn i Lære«.

Men for det første, er det jo kun meget faa, vort Fag kan aftage, for det andet: er det saa ikke bedre at undvære at lære et Fag, naar man skal gaa arbejdsløs efter Læretiden.

Man skulde tro, den redelige Bogtrykker vilde gaa med hertil, da denne Ændring vel nok vilde ramme den lille Mester haardest, men det er ogsaa her, de fleste Lærlinge kommer fra.

Var det ikke en Idé, nu vi har Radioen: Vi har snart hørt om alle Fag heri, find den rette Mand til at sætte et godt Foredrag sammen; der kan sikkert gøres meget ad denne Vej til at skabe Forstaaelse og Kendskab til det gode Tryk. Ansæt en fagkyndig Kontrollør, der kan være Bogtrykkerne behjælpelig med Raad og Daad, til at hæve Prisen paa det lavest betalte Arbejde ved, at de udfører det bedre, det vil saa samtidig give mere Arbejde.

En Ting er ihvertfald sikkert: det er ikke nok at skabe mere Arbejde, det vil hjælpe i Øjeblikket, men faar vi ikke Tilgangen til Faget bremset, vil vi snart have endnu flere arbejdsløse, og vi er lige vidt.

K—n.

Tillidsmandsvalgene

paa de københavnske Trykkerier skal for indeværende Aar være tilendebragt *senest 15. April.* Afdelingskontoret skal senest den 17. April have *Meddelelse fra ethvert Trykkeri* angaaende, hvem der er valgt.

Styrelsen.

Pladstilbud.

I Henhold til Anvisningskontorets Regulativ, Punkt 7, gøres opmærksom paa, at ingen maa slutte bindende Aftaler om Pladstilbud, før Henvendelse er sket til Lokalkassereren i den paagældende By eller i København til Anvisningskontorets Bestyrer. Undladelse heraf medfører Karantæne.

TARIFEN BRYDES —!

I Provinstarifens Artikel om Overarbejde findes følgende Passus: Regelmæssigt Overarbejde maa ikke finde Sted, og Overarbejdet skal iøvrigt saa vidt muligt undgaas.

Paa trods af første Sætnings klare Ordlyd, finder regelmæssigt Overarbejde Sted i stor Udstrækning paa adskillige af Provinsens Bladtrykkerier. Jeg tænker her navnlig paa de Blade, som udkommer hver Dag, og hvor det 7. Numer bliver sat og trykt paa Overarbejde. Ikke skjult, men ganske aabent foregaar dette aabenlyse Tarifbrud; thi intet Overarbejde kan vel være mere regelmæssigt end dette.

»Der gøres alt muligt for at ændre dette Forhold,« siger vore Ledere. Jeg forstaar blot ikke, hvordan det kan volde nogen Vanskelighed at haandhævde Tarifens klare Ordlyd, eftersom Bladudgiverne er Medunderskrivere af den.

Tilstandene i Dag maner i allerhøjeste Grad til at udnytte alle Muligheder. I det mindste burde det være en simpel Pligt overfor de arbejdsløse, at der arbejdes paa Tarifens Grund. Det er jo dog til syvende og sidst i alles Interesse.

Aarhus, 1. April 35. *C. Grøndal Nielsen.*

BREV FRA OSLO

Nu ivår utløper en hel del tariffer og det ser ut til at man i den anledning kan få visse vanskeligheter. Igår aftes hadde man sammenkalt et møte av forbundsstyrene og som et første Resultat fikk vi idag opsigelse for ca. 15.000 mann, man gjør klokest i å regne med at alle tariffer som utløper blir opsagt av arbeiderne. Den faglige situasjon kan altså utvikle sig til storkamp, hvis ikke arbeidsgiverne viser forståelse overfor de krav arbeiderne stiller. Vi typografer har dette år ikke tariffrevisjon, først næste år utløper den tariff som blev oss påtvungen i 1931.

*

Som bekjent arrangerer arbeiderpartiet en stor demonstrasjon av arbeidere og bønder i Oslo den 2. juni iår. Norges nazier bebuder at de vil samles i Oslo nettop denne dag. Efter signaturens mening en uhørt provokasjon som kan få de største følger. Arbeiderbladet i Oslo advarer også i tydelige ord mot denne utfordring.

*

Arbeidsløsheten var stigende ved årsskiftet. Den 31. desember hadde vi 454 arbeidsledige medlemmer i vårt forbund mot 341 måneden før. Ved samme tid 1934 var dog tallet større, 529. Idag er det en betydelig forbedring å spore og ledighetstallet skulde efter alle tegn å dømme bli et av de laveste vi har hatt siden depresjonen begynte — uten tvivl har overarbeidets likvidering i ferie bidratt til denne heldige utvikling.

*

Prisindeksen går nu op. For åt hjelpe Norges bønder er det påbudt å blande smør i margarinen, innblandingsprosenten er nu forhøiet fra 10 til 14 prosent og prisen steg da med 6 øre pr. kilo. Arbeiderne betaler gillet!

*

Arbeiderpartiet fremsatte forslag om at stemmerettsalderen ved stortingsvalg nedsattes til 21 år. Som ventet nedstemte stortinget forslaget med meget knapt flertall. Ikke noe å forbauses over når man tar i betraktning den aldrende forsamling.

*

Dagens sensasjon er at direktør Meidell under Borregaards generalforsamling uttalte at staten må komme de arbeidsledige til hjelp — han antydet at staten måtte ha råd til å ofre 50 millioner til dette øiemed. Det er å ønske at denne Norges største driftsherre optrær like forståelsesfullt overfor sine arbeidere når disse krever forbedring i sine langt fra gode kår! Men det kan man vel ikke vente.

Oslo i mars 1935. *B. F—m.*

FRA DEN ØVRIGE VERDEN

Vidtgaaende Beskyttelse for Kvinder.

I Meksiko er der traadt en Forordning i Kraft, som indeholder vidtgaaende Beskyttelsesbestemmelser for Kvinder. Disse maa ikke beskæftiges ved Maskiner, der ikke er forsynet med Beskyttelsesdele, ejheller ved Arbejde under Jorden eller ved Salg af Alkohol, naar det konsumeres paa Stedet, ved Fabrikation og Salg af usædelig Literatur. For Kvinder under 16 Aar er Natarbejde forbudt, Kvinder over 16 Aar maa kun beskæftiges om Natten i visse Virksomheder (Restauranter, Teatre, Biografteatre etc.). Arbejde ved Fremstilling af kemiske Produkter er forbudt for Kvinder og i visse industrielle Virksomheder kun tilladt under bestemte Betingelser. For frugtsommelige Kvinder bestaar der Arbejdsforbud for et Tidsrum af 3 Maaneder forud for Nedkomsten. Der findes endvidere Bestemmelser vedrørende Bæren af tunge Byrder for unge Mennesker af begge Køn. Kvinder maa højst beskæftiges 4 Timer dagligt ved saadant Arbejde.

Enden paa Historien.

»Der Deutsche«, den tyske Arbejdsfronts officielle Organ, har udsendt sit sidste Numer. Dette betyder, at Arbejdsfronten, som ganske vist allerede længe har ophørt med at eksistere som organisatorisk Udtryk for den tyske Arbejderklasse og har affundet sig med Rollen som en Forening for Fritidsbeskæftigelse og politisk Spionage, ogsaa mister sit Udhængsskilt. Arbejdsgiverne, som meget ugerne saa, at dette Organ fra Tid til anden gjorde sig til Lynafleder for den

voksende Utilfredshed og herved tog enkelte Virksomheder paa Kornet, har faaet deres Vilje.

Dette er Enden paa Historien. Dette Blad, der i sin Tid fremsatte saa vidtgaaende Fordringer og krævede Kamp for Stænderstaten, er nu forsvunden fra Krigsskuepladsen.

NIRA sørger for en retfærdig Lønudbetaling.

54 Nævn under NIRA-Administrationen skal i U. S. A. drage Omsorg for, at Lønningerne er i Overensstemmelse med Codernes Bestemmelser, d. v. s. med de for de enkelte Industrier trufne frivillige Aftaler angaaende Arbejds- og Konkurrencebetingelser. Siden Juni 1934 har omtalte Nævn draget Omsorg for Efterbetaling af Beløb paa ialt 1,2 Millioner Dollars. Den samlede efterbetalte Lønsum beløber sig hidtil til 2,5 Millioner. Meget smigrende for NIRA, men ikke for Arbejdsgiverne.

Statsstøtte for Antagelse af arbejdsløse.

Gennem Forordning har Arbejdsministeren i Frankrig faaet Bemyndigelse til at bevilge Arbejdsgivere, der ansætter Personer, som oppebærer regulær Understøttelse fra en Arbejdsløshedsfond, et Beløb svarende til Understøttelsens Størrelse. Denne Præmie kan for den samme arbejdsløse kun betales for et Tidsrum af 180 Dage pr. Aar. Arbejdsministeren har meddelt, at der vil blive ført streng Kontrol med, at der kun betales en Præmie for saadanne Arbejdere, der overstiger Antallet af de normalt beskæftigede Personer. En anden Betingelse er, at Arbejdstiden i vedkommende Virksomhed mindst udgør 32 Timer ugentlig.

DET ENESTE SYNLIGE MINDE

En norsk Kollega giver i »Typografiske Meddelelser« følgende Karakteristik af den tyske Revolution i 1918 og dens Resultat:

»I Begyndelsen af 1918 udbrød i Kiel et kraftigt Oprør, som snart bredte sig til Berlin og Hamborg og en Række andre Byer, samtidig med, at der oprettedes Arbejder- og Soldaterraad. Saa kom Kejserens Abdikation og Dannelsen af en ny Regering med Ebert som Rigskansler. I Midten af December samme Aar holdt Arbejder- og Soldaterraadene Rigskongres i Berlin. Her holdt Ebert Indledningstalen, hvor han tog kraftigt til Orde for Indkaldelsen af en Nationalforsamling. Fra Spartakusgruppen fremsattes følgende Krav: 250,000 Arbejdere kræver en ensartet socialistisk Republik og hele Magten lagt i Arbejder- og Soldaterraadenes Hænder.

Efter mange blodige Gadekampe mellem Socialdemokrater og Kommunister i Berlin og andre Steder med faldne i Hundredevis og efter at de uafhængige og Kommunisterne var udelukket af Arbejder- og Soldaterraadene, drog Socialdemokraterne til Weimar, hvor de sammen med de borgerlige Partier fik Nationalforsamlingen i Stand. Den 11. Februar 1919 valgte Nationalforsamlingen Ebert til Rigspræsident med 277 af 379 afgivne Stemmer.

Til Erindring om Nationalforsamlingen i Weimar 1919 udgav det tyske Postvæsen nogle nye Frimærker til Værdierne 10, 15, 25 og 30 Pf., som i Dag intet er værd, og saa godt som er det eneste synlige Resultat af alt Strævet.«

EFTER FESTRUSEN —

Hvorledes er det gaaet med det grafiske Kartel i Saar — den sidste Rest af det en Gang saa mægtige Verband der Deutscher Buchdrucker?

Adskillige har vel nok stillet sig dette Spørgsmaal efter Afstemningen, hvorved de 90 pCt. af Saarlænderne som bekendt stemte for Tilslutning til Nazi-Tyskland.

Umiddelbart efter at Fagforeningerne i Tyskland i 1933 var blevet »overtaget« af Nazisterne proklamerede de grafiske Arbejdere i Saar sin Selvstændighed og sluttede sig sammen til et grafisk Kartel, som derefter optoges i det internationale Typograf-Sekretariat.

Nu foreligger der i vort i Strasbourg udgivne Broderorgan »Le Travailleur du Livre« følgende Skildring, som giver Svar paa Spørgsmaalet om den Skæbne, der er overgaaet de grafiske Arbejderes Kartel i Saaromraadet:

Lederne af det grafiske Kartel, Kollegerne A. Størk og H. Storch for Typograferne og J. Kiefer for Bogbinderne maatte flygte et Par Dage efter Afstemningen. Ellers var de antagelig bleven myrdede eller dog i det mindste indespærrede i livvarigt Fængsel. De flygtede formentlig til Frankrig.

Den 19. Februar overleveredes det grafiske Kartels Ejendele til »Deutsche Arbejdsfront«. Formuen udgjorde en Sum af 121.663 Franc i Sparekassetilgodehavende, 7064 Franc i Kontanter og 2.200 Franc i Laan.

Ved Saarlandets Tilbagegivelse til det tyske Rige er en særlig pinlig Situation indtraadt for Bogtrykindustrien. Som Følge af »Ensretningen« af den offentlige Mening maatte fem store Bladforetagender umiddelbart efter Afstemningen lukke sine Porte, hvorved over 200 grafiske Arbejdere blev eksistensløse. Og samme Skæbne overgik en hel Række Provinsblade og periodiske Skrifter. Desuden er man nu udsat for Konkurrence fra rigstysk Side, og efter at Festrusens »Tømmermænd« er dunstet bort er der al Grund til at antage, at adskillige mindre og middelstore Trykkerivirksomheder vil komme til at fejre »Sejren« ved at lukke for stedse. Over 50 pCt. af de grafiske Arbejdere i Saar er allerede arbejdsløse, og det er næppe nogen Overdrivelse, naar man taler om »Typograf-Kirkegaarden i Saar«, thi for de allerfleste af de ledigblevne er der ingen Udsigt til nogensinde at erholde Arbejde.

Men ogsaa de faa, som er bleven tilbage i Arbejde, vil faa det tredie Riges Velsignelser at mærke. Foruden Reducering af Lønnen og en betydelig Forhøjelse af de saakaldte »Socialbidrag« bliver Prisstigningen som Følge af Indførelse af Mark i Stedet for Franc ca. 15. pCt. Disse tre Faktorer vil tilsammen foraarsage en Sænkning af Arbejdernes Levefod med 25—30 pCt.

Endnu mere trøstesløse er Forholdene paa Forbunds- og Tarifomraadet. Organisationerne overføres nu til den rets- og magtløse »Deutsche Arbejdsfront«. De toneangivende Medlemmer af denne »Arbejdsfront« er Arbejdsgiverne. De ved Medlemskabet i vort Forbund erhvervede Rettigheder fortabes fuldstændigt. I Stedet for den kollektive Tarifaftale træder nu Driftsordningen. Gennem denne er det muligt for Arbejdsgiveren og Driftslederen ved et enkelt Opslag at fastsætte Lønningerne for hele Personalet, Indførelse af skiftende Arbejdstid, Overarbejde uden ekstra Betaling, Udførelse af Søn- og Helligdagsarbejde uden Erstatning o. s. v. — alt dette kan Arbejdsgiverne iværksætte efter Behag. Ogsaa Lønnens Størrelse fastsættes af disse. Virksomhedens Rentabilitet gaar forud for alle andre Hensyn. Og hvis nogen opponerer, maa han finde sig i at blive anset for »en Fjende af Staten« og fjernes umiddelbart fra Virksomheden.

Saaledes er de Velsignelser, »det tredje Rige« har givet de grafiske Arbejdere i Saar. »Maatte en gunstig Skæbne bevare Arbejderne i andre Lande fra at blive delagtiggjort i slige Velsignelser«, slutter »Le Travailleur du Livre« sin dystre Skildring.

AFDØDE KOLLEGER

Efter længere Tids Sygdom er Lokalformand og Kasserer for Middelfart Afdelingen, Maskinsætter *I. P. Jacobsen*, Middelfart Avis, afgaaet ved Døden, 46 Aar gammel. Jacobsen, der var udlært i Næstved Tidende, kom for ca. 25 Aar tilbage til Middelfart, hvor han har virket siden. Ved Siden af sine faglige Interesser læste J. meget, ligesom han var en stor Elsker af Naturen, hvori han færdedes en stor Del af sin Fritid. J. efterlader Hustru, hos hvem mangen farende Kollega er bleven modtaget med Hjertevarme og Forstaaelse, samt en voksen Datter.

*

I afvigte Uge døde vor Kollega *Hans Reippuert Jørgensen*, som gennem de sidste 4 Aar havde været uarbejdsdygtig og haft Invaliderente. Afdøde blev kun 39 Aar gammel, var født i Assens og havde lært hos Milo i Odense. Hans seneste Arbejdssted her i Byen var hos I. A. Hansen, hvor han arbejdede 7—8 Aar. Begravelsen foregik i Stilhed.

„BULLETIN"S AARBOG

Populært kaldes Frankrigs grafiske Aarbog »Bulletin«s Aarbog; men noget ejendommeligt ved denne grafiske Aarbog er ellers, at den hvert Aar faar et nyt Navn, en hel ny Titel. »Den franske Bogs Illustrering« fra 1478—1934 *(l'Illustration du Livre français)* hedder den ny Udgave, der er et pragtfuldt Værk paa ca. 100 store Tekstsider, Formatet er 25×32 cm, med ca. 80 Helsidesbilag, repræsenterende Kobbertryk, Xylografi, Heliografi, Stentryk, Autotypi o. s. v.

Bogens Tryk er pragtfuld, og saavel Ombrydning som Helsidestavlerne maa aftvinge Beundring.

De førende Organer i den grafiske Verdenspresse har da ogsaa, Aar efter Aar, givet »Bulletin«s Aarbog en smigrende Omtale.

Ogsaa i Skandinavien har Frankrigs grafiske Aarbog, der første Gang udkom i 1912, sine Venner og Købere, hvis Antal er jævnt stigende; den kan bestilles mod Forudindsendelse af Beløbet (85 Francs, ca. 25 Kr.) enten direkte fra Forlaget: *»Bulletin des Imprimeurs«*, 7, rue Suger, Paris VIe, eller gennem Dansk Postgiro Nr. 375.97.

Odense, i Marts 1935. *Jens Bjørnander.*

LÆRLINGESPALTEN

Agitation.

Vi driver i Øjeblikket en Agitation i vor Lærlingeafdeling i København. Ved Gennemgang af en Statistik, optaget over Lærlingetallet i vort Fag, viser det sig, at der endnu er et Antal Lærlinge, der er uorganiserede. Vi begyndte med at uddele den bl. a. i Dagspressen (Social-Demokraten) omtalte Pjece paa Forberedelsesskolen paa Jacob Danefærdsvej. Dernæst udsender vi en anden Agitationspjece til samtlige uorganiserede Lærlinge. Endvidere udsendes til samtlige organiserede Lærlinge et Opraab om mere Aktivitet i Lærlingeafdelingens Arbejde.

Grundlaget er altsaa lagt godt.

Men for at naa det rigtige Resultat: samtlige Typograflærlinge ind i Organisationen og flest muligt tagende aktivt Del i Kampen om vore Krav, maa alle I derude paa Arbejdspladserne tage jert Tag med og agitere ved personlig Henvendelse saa snart I træffer en Lærling, der endnu ikke har forstaaet, hvad der er hans Pligt.

Vi naar nemlig aldrig længere, før den store Masse af Ungarbejdere, faglærte som ufaglærte, samles i en stor Blok til aktiv Kamp. Samfundet kan ikke sidde en Række Krav fra Ungarbejderne overhørig, naar vi er i Stand til at stille den fornødne Magt bagved. Vi maa derfor ikke tro, at fordi man staar som Medlem af vor Organisation, der er en Del af Dansk Typograf-Forbund, er den hellige Grav vel forvaret. *Nej*, det er den *ikke*. Derfor frem til aktiv Kamp for vore Krav: Dagskole, kortere Læretid, Lærlingenævn, højere Løn, bedre Uddannelse m. m.

Hvorledes kan dette naas?

Ja, enten ved en Ændring af Lærlingeloven, og vi slaar os ikke til Taals med Steinckes Lærlingelovforslag, selv om vi erkender, at det er et Skridt i den rigtige Retning; altsaa maa Landstinget væk. Det har vi ingen Indflydelse paa, siger du? Jo, det har dine Forældre, som ogsaa mærker tydeligt, hvorledes dine Forhold er økonomisk og kulturelt.

En anden Vej er at gøre vore ældre Kolleger forstaaeligt, at de maa faa vore Krav omsat til Virkelighed ved Tilføjelser til deres Tarifer og Overenskomster.

Frem til Kamp, som vore nu graanende Kolleger i sin Tid var det, begejstrede, livfulde, visende, at de eksisterede og havde Ret til at leve Livet anderledes end som undertrykte Slaver, der altid skulde krybe i Skjul, fordi de var de smaa og ikke stod samlede.

Frem til Kamp, saa naar vi ogsaa vore Maal.

Erik Hansen.

Københavns Lærlingeafdeling.

Det er paa Lørdag (i Morgen), vi har en stor Aften i Lærlingeafdelingen: Rejseforedrag og Lysbilleder om Sovjet-Rusland, og det er ganske gratis, ogsaa for din uorganiserede Lærekammerat eller din Veninde. Det er Børge Schmidt, som har været derovre paa Rejse og saaledes ved Selvsyn har faaet sine Forudsætninger for Foredraget. Mødet holdes i Ungdomshjemmet, Nørrebrogade 148, Kl. 20.

Til Inkassatorerne.

Da vi har udsendt Agitationsmateriale til Dem med Anmodning om Deres Medvirkning ved Organiseringen af Lærlingene, henledes Opmærksomheden herpaa, da en Henvendelse til Lærlingene endnu en Gang kan give os endnu flere Medlemmer. Paa Forhaand Tak. *Styrelsen.*

GENERALFORSAMLINGER

Bladsætterklubben i København

afholdt Søndag den 24. Marts Generalforsamling i Sommers Selskabslokaler. *Formanden* bød velkommen og mindede om, at det i Aar var 25 Aar siden Klubben blev stiftet, hvorfor denne Generalforsamling kom til at staa i Jubilæets Tegn. Til Dirigent valgtes *Magnus Søndergaard.*

Formanden oprullede i sin Beretning et Billede af Bladsætternes Forhold fra Tarifen af 1899 og i Tiden derefter. Som Udviklingen indenfor Bladsætternes Omraade formede sig, tvang den dem til at søge Udveje for gennem en nøjere Sammenslutning at hæve Bladsætterafsnittet i Tarifen op til at blive fyldestgørende for Beregningen af deres Arbejde. Dette lykkedes gennem Tarifen af 1914, som var en god Tarif, og som det ved et energisk Arbejde fra Formændenes Side var lykkedes at bevare uændret til Dagen i Dag. Som Udviklingen senere havde formet sig med praktisk talt alle Bladsættere paa fast Løn, var Tarifens Betydning jo noget forringet for dem, men den var dog stadig en udmærket Værdimaaler

for deres Arbejde. Angaaende Fremtiden følte Formanden sig forvisset om, at Klubben endnu havde en Del Opgaver at løse for sine Medlemmer, men skulde Udviklingen med Tiden føre til Brancheklubbernes Ophævelse, saa kunde Bladsætterne med en rolig organisatorisk Samvittighed ogsaa gaa med hertil, da de var sig bevidst altid kun at have arbejdet paa Bevarelse og Styrkelse af vort Forbunds Kraft og Evne til at løse de det stillede Opgaver.

Beretningen godkendtes med Bifald og ligeledes godkendtes det af Kassereren fremlagte Regnskab.

Ved Valget af Formand og Bestyrelse blev Formanden, *C. Schnoor*, genvalgt med Akklamation, Kassereren, *Jens Hansen*, ligeledes. Til Bestyrelsesmedlemmer genvalgtes *Sandwall* og *Aæl Jensen* og nyvalgtes *Wilh. Jacobsen* og *Alfred Olsen*. Til Revisor valgtes *Vald. Nielsen* og *Ulrik Hansen*.

Efter Generalforsamlingen samledes de mødte ved et festligt Frokostbord, hvor der blev afsunget en Sang for Bladsætterklubben, og hvor *Formanden* udtrykte Bladsætternes Hyldest til vort gamle Forbund, ligesom Forbundets Formand *Jul. Schrøder*, talte for Bladsætterklubben, og Københavns Afdelings Formand, *Sigv. Hellberg*, holdt en følelsesbetonet Tale for Bladsætteren, hvori han skildrede dennes Kaar og Medleven i Bladets Arbejde fra før til nu. *S.*

Kontingent for 3 Dage.

Paa given Foranledning gør vi opmærksom paa, at der skal betales Kontingent for 3 Dages Arbejde, naar disse falder indenfor Arbejdsugen Lørdag til Fredag.

SMAAT FRA NÆR OG FJERN

Medlemsfortegnelsen er i denne Uge udsendt til samtlige Afdelinger og Filialer.

Til Matteotti-Fonden er modtaget: Liste 5261 (Axelholms samlede Personale) Kr. 22,50, Liste 5351 (Nordisk Bogtrykkeri) Kr. 8,00. *Sigv. Hellberg.*

Cykleklubbens Generalforsamling er af Hensyn til Sportsklubbens Opvisning den 7. April udsat til Søndag den 14. April Kl. 11.

Lokalafdelingen i Varde gør opmærksom paa, at Lokalkassen er lukket hele April Kvartal.

Bruno Frei: Hanussen, (Kr. 1,50, Frem Forlag) er en Levnedsskildring af en af de mærkeligste Skikkelser i det moderne Tysklands Historie. Man vil huske hans Optræden i København, hvor han opnaaede, at en stor Del af Pressen og endog ledende Folk indenfor Politiet gik i Breschen for ham og erklærede, at han havde aabenbaret hidtil ukendte Evner i Menneskesjælen.

I Bogen forklares Troldmandens Eksperimenter saa indgaaende, at enhver kan gøre dem efter. Den skildrer overdentlig malende Hanussens Orgier med ledende Nazister og hans tragiske Mord. Forfatteren har været Redaktør af »Welt am Abend«, et af Berlins største Eftermiddagsblade, og har gennem mange Aar haft Lejlighed til at følge denne moderne Rasputin paa nært Hold.

Bogen, som er forsynet med en Række Fotografier fra Hanussens Seancer i København og andetsteds, af hans Hjem og Lystyacht, forener alle Romanens underholdende Egenskaber med nøjagtig og saglig Virkelighedsskildring og kaster samtidig et interessant Lys over Aandslivet i vort sydlige Naboland under Hitlerstyret. Hanussen var Hitlers og Helldorfs Ven og myrdedes under saa mystiske Omstændigheder, at Verdenspressen, som man vil huske, var enig om, at det drejede sig om en Eksekution.

Den største i Verden. Paa Aktieselskabet »Nordisk Fjer«s Generalforsamling forleden udtalte Direktøren, at »Danmark pr. Individ repræsenterer den største Produktionsevne og den største Købeevne i Verden«. Og saa vedtog man at udbetale *12 pCt.* til de lykkelige Aktionærer og 8000 Kr. i Tantieme til hver af Bestyrelsens Medlemmer.

Et Forslag om at give Arbejdere og Funktionærer Friaktier kunde dog ikke tiltrædes — naturligvis!

Mark Twain har ypperligt illustreret Betydningen af at gaa i rette Tid. En Missionær talte en Gang saa overbevisende til ham om Rædslerne i Armenien, at han trak en 10 Dollars Seddel op af Lommen. Missionæren fortsatte imidlertid med sin enestaaende Veltalenhed, og Mark Twain kom da ved nærmere Eftertanke til den Anskuelse, at saadanne Talegaver maatte give mange Penge til Armenierne, hvorefter han diskret ombyttede sin 10 Dollars Seddel med en 5 Dollars. Missionæren fortsatte stadig, og Mark Twain mindskede stadig sit Bidrag. Fra 5 til 4, fra 4 til 3, fra 2 til 1 Dollar. Inden Missionæren omsider blev færdig, havde Mark Twain hugget to Een Dollars Sedler fra Mandens Pengekasse med de indsamlede Penge.

Dyrt at træde en Strejkebryder paa Tæerne. Den 11. Marts dømtes en af de strejkende ved Strebelværket i Västervik i Sverige til to Maaneders Fængsel. Hans Brøde bestod i, at han havde traadt en Strejkebryder over Tæerne.

Til Sammenligning kan anføres, at en Strejkebryder, som paa Gaden overfaldt en strejkende Arbejder og tildelte ham to Slag i Ansigtet med knyttet Næve, kun idømtes 10 Dagsbøder à 150 Øre og 15 Kr. i Skadeserstatning.

Tæerne maa aabenbart nyde særlig Beskyttelse i Sverige.

FAGTEKNISK SAMVIRKE

Københavns Kreds.

Paa Onsdag, den 10. April *Kl. 8 pr.*, taler Professor *N. H. Nielsen* om *Papirfremstilling*. Foredraget ledsages af Film og Lysbilleder. *Foredraget holdes i Det teknologiske Auditorium* (Polyteknisk Læreanstalt), Sølvgade 83 (ved Sølvtorvet). — Medlemmer kan faa Billetter tilsendt ved at rekvirere hos Formanden, *Ryvang 4707*.

DANSK TYPOGRAF-FORBUND
BOGTRYKFAGETS ARBEJDSLØSHEDSKASSE
VESTERGADE 5, 1. SAL, KØBENHAVN K.

Kontorerne

er aabne for Ind- og Udbetaling fra 1—3, *Lørdag 11—1*, samt *Fredag* og *Mandag Aften Kl. 5—6,30*. Telefon 4331.

Formanden

træffes som Regel til samme Tider. Telefon 13,331.

Anvisningskontoret

Telefon 4331. Før Kl. 9 Form. og efter 6 Aften gennem Ryvang 1683. Telegramadr.: Typforbundet, København.

FORENINGSMEDDELELSER

Tilskud fra Hovedkassen

er efter lovformelig Begæring tilsendt følgende Afdelinger: 28. Marts: Middelfart 150,00; 1. April: Varde 600,00.

København, den 2. April 1935. *Forretningsudvalget.*

Ny Lokalformand.

Middelfart: Maskinsætter Emil Jørgensen, Hessgade 7, 1. S.

Nye Medlemmer.

København: Trykker Børge Jørgensen, udl. 8. 3. 35 hos Ihrich (arb. s. St.).

Aalborg: Trykker Christian Ejvind Tjagvad, udl. 1. 4. 35 i Aalborg Stiftstidende. Hjørring: Sætter Viggo Thomsen, udl. 1. 4. 35 hos Johs. Nielsen. Ribe: Sætter Poul Egevang Madsen, udl. 1. 4. 35 i Ribe Bogtrykkeri. Rønne: Hj.arb. Inger Marie Olsen. Vejle: Sætter Thorkild Isager, udl. 1. 4. 35 i Vejle Amts Folkeblad.

Tiltraadte.

København: 43 Kaj Westergaard fra Lyngby i Pl., 308 Aksel Christensen fra Lyngby (syg), 1284 John Back fra Rejse (arbl.), Paal. Gurli Zuschlag Christensen fra Husassistenterne (Eg. H. Petersen), 5792 Poul Petersen fra Odense (Fraenckel & Co.)

Aalborg: 6475 Rich. Søndergaard (Brdr. Jacobsen, Nørre Sundby). Kolding: 7254 Svend Sørensen (arbl.). Lyngby: 891 L. P. Jensen (Baandfabriken, Nærum). Randers: 6588 Johan Andreasen (Randers Dagblad). Ringkøbing: 7605 C. E. Christensen (A. Rasmussen), 6379 H. Jørgensen (A. Rasmussen). Rønne: 3557 Ove Nielsen (arbl.).

Fratraadte.

København: 5776 B. Thomsen paa Rejse, 587 Robert Nielsen til Papirvarearbejderne, 891 Emilius Jensen til Lyngby i Pl., 7319 H. Christoffersen til Stege, 7622 Anders Axelsen til Horsens i Pl., 3232 Martha Bøstrup til Slagelse i Pl.

Aalborg: 7640 Karl Andersen paa Rejse. Aarhus: 5097 Ketty Rasmussen til København i Pl., 6976 N. Chr. Thorsen paa Rejse. Esbjerg: 6379 Hans Jørgensen til Ringkøbing i Pl., 7849 H. P. Nielsen til Slagelse (arbl.), 7688 Knud A. Mikkelsen til Hjørring (arbl.), 5745 Hans Mejdahl til Holstebro (arbl.). Frederikshavn: 6475 Richard Søndergaard til Aalborg i Pl. Helsingør: 6417 Gerhard Sørensen (syg), 387 Erik Bovig paa Rejse, 3557 Ove Nielsen paa Rejse, 5746 Sv. Aa. Mollerup paa Rejse. Kolding: 6892 Sven Børge Nielsen paa Rejse, 6429 Herman Lorenzen paa Rejse. Lyngby: 308 Aksel Christensen til Kbhvn. (syg), 43 Kaj Westergaard til Kbhvn. i Pl. Odense: 3817 Knud Aage Petersen paa Rejse. Randers: 7846 D. Kj. Andersen til Udlandet (Skole).

Udmeldte.

København: 2217 Else Larsen (fratraadt Faget).

Aalborg: 3874 Sigurd Mortensen (Bogtrykker). Vejle: 5297 Olga Lorentzen (fratraadt Faget).

Døde.

København: 8290 H. R. Jørgensen.

Middelfart: 6318 J. P. Jacobsen.

Skærtorsdag 18. April **Kl. 19**

Haandværkerforeningen, Dr. Tværgade 2

GUTENBERG-KORETS

FORAARSKONCERT

Program:

Gutenbergkoret ..... Nye Korsange

Mac Turtle Ensemblet ..... Saxofonsolo
Concertinodans, 3 Concertinos og Flygel

Einar Nørby ..... Sæsonens Successer
Bagtalelsesarien af »Barberen i Sevilla«
Sange af Tryllefløjten og fl.

Carlo Sundberg Viser og Skuespillerparodier

Bal til Kl. 3 ... Georges Dancing-Band
Baltegn Kr. 1.50

Billetter til Koncerten à Kr. 1,00 faas hos Korets Medlemmer og Typograf-Forbundet, Vestergade 5

TYPOGRAFERNES SANGFORENINGS

89. AARSFEST

I STUDENTERFORENINGEN

1. PAASKEDAG

KL. 20

MEDVIRKENDE:

ELLEN MALBERG
KARL ERIK KARLSSON
BØRGE ROSENBAUM

RICHARD JOHANSENS ORKESTER FRA LODBERG

Billetter à 1 Kr. faas hos SangforeningensMedlemmer, paa Forbundskontoret samt hos Rud. Jensen, H. C. Ørstedsvej 11 A (Ismejeriet), Tlf. Vester 5801 y. - Bal til Kl. 3. BALTEGN KR. 1,50

TYPOGRAFERNES SPORTSKLUB

Søndag den 7. April 1935 Kl. 11

afholdes

Mesterskabskonkurrence

i Palælokalerne, Klerkegade 2.

Efter Konkurrencen vil *Dameholdet* fremvise en Serie Øvelser.

Billetter à 50 Øre faas i Gymnastiklokalerne.

●

Om Aftenen afholdes en munter

Amatøraften

i Blegdamsvejens Selskabslokaler
fra Kl. 8—3. (Paaklædning tvangfri).

I Løbet af Aftenen serveres Smørrebrød og Øl.

Billetter til Aftenfesten à 3 Kr. — inclusive Smørrebrød, Øl og Drikkepenge — kan bestilles hos Formanden, Henning Jensen, Tlf. Helrup 2725 og hos Kassereren, Julius Lund, Tlf. Valby 2294 v. samt i Gymnastiklokalerne.

Kun de originale
E. L. SÆTTERIMØBLER
betyder en virkelig Modernisering af Sætteriet ved et helt gennemført System ... ...
ERIK LEVISON'S Specialværksteder for moderne Sætterimøbler

KLUB-ANNONCER

Den ordinære Generalforsamling

afholdes Søndag den **14. April** Kl. 11 pr. i Nørre Central Café (ikke som tidligere meddelt den 7. April).

TYPOGRAFERNES SANGFORENING

Ordinær Generalforsamling Fredag den 26. April Kl. 8 i Sanglokalet. *Styrelsen.*

TYPOGRAFERNES UNDERSTØTTELSESKASSE FOR ENKER OG EFTERLADTE

Legatuddelingen har fundet Sted. De Ansøgere, der er kommet i Betragtning, har faaet Meddelelse derom.

Kassereren træffes hver Mandag Aften Kl. 7—8 Hillerødgade 139. Telf. Taga 5377.

SYGEMELDINGER

Sygdomstilfælde skal *omgaaende* meldes paa Kontoret, da Retten til Dagpenge ellers fortabes.

ANNONCER

Bogtrykkeri til Salg

i jydsk Købstad. Købesum 4000 Kr. Udbetaling 1500 Kr. Resten efter Aftale. Trykt Inventarliste sendes paa Forlangende. — Billet mrkt. »58« modtager Ekspeditionskt.

For Typografer.

● Stor Besparelse ved at benytte **A. E.s Rabatkort.**

Kortene udleveres gratis paa Forbundskontoret.

Linotype Magasin

til tysk Simplex, Antikva, 3 faste Støbeforme, tysk Højde, 2 Universalforme, fransk Højde. 1 elektrisk Gryde (Egnilkap-System) 220 V. Jævnstrøm, 1 Metalomsmelteovn, kpl. til Gas, med løse Støbepander, Aftræksrør, Hætte etc. 2 Sæt Matricer, Korpus og Petit med Halvfed, billigt til Salg. Billet mrkt. »59« modtager Ekspeditionskontoret.

GRAFISK COMPAGNI
CENTRAL 777 - 11395 - 14577
Grafisk Fagforretning • Eget Skriftstøberi • Alle Maskiner og Materialer for de grafiske Fag . . . . . .
Enerepræsentation for Linotype-Sættemaskinen
Komplette Trykkerier leveres i alle Størrelser

FRITZ MÜLLER
Grafisk Fagforretning • Landskronagade 61
Skrift, Messinglinier, Blindmateriel
Alle tekniske Artikler for Faget, Maskinbaand, Værktøj
Farver til alt grafisk Arbejde
Telf. Centr. 10291

TANDLÆGE VIGGO JENSEN
KLAREBODERNE 2II, HJ. AF KØBMAGERGADE 40
KONSULTATIONSTID FRA 10—7
ONSDAG OG LØRDAG FRA 10—3½
TELEFON BYEN 6700

CONTRASOL-FARVER
Drøjere
Renere
Ultra lysægte
Bedre
Intensive
Nye Farver
fra DRUBIN

Redaktør: FR. NIELSEN, Egøjevej 3, Køge. - Telefon 533.
Ekspeditør: KARL SØRENSEN, Vestergade 5, 1ste Sal, København K.
Abonnement gennem Postkontorerne 1 Kr. 50 Øre Kvartalet.
Annoncer 35 Øre pr. Petitlinje (pladss. Medl. 25 Øre). 26 Gange og derover Rabat.

INDUSTRI-TRYKKERIET - BERNH. SCHMIDT - KØBENHAVN

TYPOGRAF-TIDENDE

ORGAN FOR DE TYPOGRAFISKE ARBEJDERES INTERESSER

NUMER 15 KØBENHAVN DEN 12. APRIL 1935 62. AARGANG

AF ANDEN KLASSE

Det er Ingeniør Julius Madsen, Formanden for Dansk Arbejdsgiverforening, der under Debatten om Spørgsmaalet Arbejdsløshed og Arbejdstidsforkortelse har udtalt, at det statistiske Arbejdsløshedstal er falskt, idet det omfatter ikke blot arbejdsløse, men tillige — hvad han altsaa regner for en særlig Kategori — arbejdsuduelige. Han paastaar, at der indenfor de Tal, der omfattes af Arbejdsløshedsstatistiken, findes mange Personer, der ikke *kan* tages i Arbejde, — de duer ikke.

Mon Julius Madsen og hans mange Kolleger og Meningsfæller indenfor den Kreds, han repræsenterer, egentlig har gjort sig det klart, hvilken frygtelig Anklage, der ligger i en saadan Udtalelse, mod Samfundet i Almindelighed, men især mod Indehaverne af Arbejdet og Arbejdsmidlerne, mod Arbejdsgiverne?

Thi hvis det forholdt sig saaledes, som de Herrer paastaar, vilde dette jo kun sige saa meget som, at en stor Del af vore Medmennesker er blevet demoraliseret af Arbejdsløsheden, af økonomiske Savn og af den Mangel paa Indøvelse i Arbejdet, der betinger en vedligeholdt Virilitet til at gøre sig gældende paa Arbejdsfeltet.

Heldigvis er det ikke saadan. Individualiteten herhjemme er god nok endnu, selv om der fra Samfundets Side er gjort alt for at svække den. Der skal en god Portion Raahed til for med Mad i Munden at ville skyde en Del af sine Medskabninger ud af Livet. Og saa i denne Forbindelse erindre sig Motiveringen, hvormed det sker: fordi jeg har forsømt dig!

Den sidste Tidsperiode har været ond mod mange; den har ikke alene taget deres Hjem og deres Familieliv, den har ogsaa taget Moralen fra dem, og tilsidst tager den deres Selvtillid. Manden, der haster afsted til sin Forretning eller sit Arbejdssted, Kvinden, der gaar til sin Gerning udenfor Hjemmet, Tillidsmanden, der skal hen paa sit Kontor for at holde Tal over de brugelige og de ubrugelige, — de betragter alle deres Gerning som noget ganske naturligt, hvad den selvfølgelig ogsaa er, men hvor meget tænker de paa den arbejdsløses Stilling, — paa ham, der maaske gennem ti Aar har gaaet den daglige Gang fra sin Madras til Kontrolstedet og tilbage igen, uden Hast, uden Haab, for saa en Dag at blive overført til den Kategori, der ikke mere regnes med i Samfundslivet — Individet af anden Klasse, den ubrugelige.

Arbejdsgiverne kan ikke være blinde for, at en stærk Udvikling af Maskindriften, som den der er foregaaet i den sidste Menneskealder, i stor Udstrækning har gjort og gør Hænderne overflødige og derfor kun kan reguleres ved en kortere Arbejdstid. De kan vel heller ikke ligefrem ønske at opretholde en erhvervsløs Hær, der hverken producerer eller forbruger. Grunden til deres Modstand maa alene søges i deres Forhold til Arbejdsmidlerne. Ejendomsretten til disse er den store Hindring for den Tilpasning af Arbejdsmængde og Arbejdskraft, der kan afhjælpe Ondet; paa dette Omraade har Karl Marx jo saa afgjort Ret. Men hvad der paa den anden Side skal erstatte det private Initiativs store Tilskud af Ideer og Muligheder er det ikke saa let at faa Øje paa.

I den enkelte Arbejdsgivers Frygt m. H. t. Forrentningen af de Arbejdsmidler, han har gjort sig til Herre over, i Tilfælde af en ændret Arbejdstidsordning og i de økonomiske Følger deraf for hans Vedkommende ligger den væsentlige Hindring for hans Tilslutning til en Ordning, der kan frelse de erhvervsløse og de samfundsløse. Og her maa vi, der befinder os i den svage Ende, have Lov til at spørge de raadende og regerende Magter, om Hensynet til Julius Madsens og hans Klienters Maskiner og Køretøjer og Middagsborde kan veje saa stærkt til, at Gudsbilledet skal udslettes under en altfordærvende Samfundskrise.

— Den arbejdsløse af første Sortering bliver vi vel nødt til at give lidt Understøttelse, for ham kan vi risikere at faa Brug, men de andre, de duer ikke mere, og hvorfor skal vi saa understøtte dem! Dette er altsaa Ræsonnementet.

Af alle dem, der ifølge Julius Madsens Opgørelse er deklasserede, vil den største Part kunne ophjælpes endnu, hvis de blot faar Lejlighed dertil. En mangeaarig Lediggang i Tider, hvor der paa Teknikens Omraade sker noget nyt hver Dag, undgaar ikke at fjerne sin Mand en Del fra Døgnets Opgaver, men fik han Lov at være med en Maaned eller tre, vilde han være paa Højde igen. Det faar han imidlertid aldrig. Arbejdsgiveren er ikke Filantrop; han tager sine Folk Dag for Dag,

han tager kun dem, han ved, han kan bruge, og saa sender han dem hjem med Penge til et halvt Rugbrød og et Pund Margarine, naar det passer ham. Han kan faa ti for én i Morgen.

Og imens gaar Livet sin skæve Gang. Naar Julius Madsen næste Aar skal forsvare sin Forenings samfundsfjendske Standpunkter, vil han sandsynligvis hævde, at der siden sidst er kommet endnu flere ind under Statistiken — af dem, der hører til anden Klasse.

N. Th. S.

FRA DEN ØVRIGE VERDEN

De grafiske Arbejdere i Sverige.

Overenskomsten mellem Svensk Typograf-Forbund og Sveriges Trykkeriers Arbejdsgiverforbund er opsagt af begge Parter. Derimod er Overenskomsten med Bladtrykkerierne forlænget paa to Aar med enkelte mindre Ændringer.

Tarifaftalerne med Arbejdsgiverne i de to andre grafiske Fag, Bogbinderne og Litograferne, er ligeledes opsagt af begge Parter. De opsagte Overenskomster omfatter ca. 8000 Mand.

Det internationale Typografsekretariat.

Paa Sekretariatkommissionens Møde den 28. Marts d. A. behandledes bl. a. en Forespørgsel fra Dansk Typograf-Forbund og Dansk Litograf-Forbund. De to Forbund havde i Forstaaelse med de to tilsvarende internationale Sekretariater anmodet om Vejledning i et Grænsespørgsmaal ved et bestemt Arbejde ved Dybtryk. Svaret, som Kommissionen erklærede sig tilfreds med, er afgivet paa Grundlag af Interlaken-Overenskomsten af 1930.

Et Forbund, der med det internationale Sekretariats Hjælp havde søgt at optage et Laan, meddelte, at den sidste Tids Bedring paa det økonomiske Omraade havde gjort yderligere Skridt til Optagelse af Laanet unødvendige. Det vedtoges at følge Sekretariatets hidtidige Praksis med Hensyn til Bevilling af Understøttelser til Flygtninge fra fascistiske Lande samt Anerkendelse af tidligere Medlemsret, for hvilken der ikke foreligger Bevis. Internationale er af mange Grunde ikke det bedst egnede Sted til Udredelse af saadanne Understøttelser, og det internationale Sekretariat er ikke i Stand til at skaffe saadanne paastaaede Medlemsrettigheder bekræftede. Der kan altsaa kun blive Tale om Nyoptagelser.

Kommissionen modtog Beretning om Understøttelseskampagnen til Fordel for østrigske Kolleger; man erfarede, at alle hidtil indsamlede Penge var anvendt efter deres Bestemmelse, og megen Nød var lindret. Sekretariatet blev anmodet om som hidtil at forestaa Udbetalingen af Understøttelser og iøvrigt overvaage Kampagnen, som fortsættes.

Det meddeles paa Mødet, at det er Hensigten ved første Lejlighed sammen med de grafiske Fags to andre internationale Sekretariater at faa vedtaget en Resolution, der fastslaar, at de grafiske Fag hører til de Industrier, der er modne til 40-Timers Ugen. Resolutionen skal da forelægges den internationale Arbejdskonference, som afholdes i Aar.

I Betragtning af de Vanskeligheder, nogle Forbund har med at udrede de ordinære Kontingenter til det internationale Sekretariat, henstilledes det at indskrænke Delegationer og Møder mest muligt.

Sekretariatets Regnskab for 1934 og Budget for 1935 blev prøvet og godkendt, og forelægges derefter de udenlandske Medlemmer af den udvidede Sekretariatskommission.

Budgettet for 1935 er holdt saa stramt som muligt for at sætte det internationale Sekretariat i Stand til at fortsætte Virksomheden uindskrænket til næste Kongres uden Forhøjelse af Kontingentet, og dog saa nær som muligt følgende de Retningslinier, som blev givet paa Neuenberg-Kongressen i 1933.

Citrine mod Bedriftsfagforeninger.

I en i sidste Uge holdt Tale, som har vakt stor Opsigt i England, tog *Citrine*, Generalsekretær i den britiske Landsorganisation, Stilling mod de Arbejdsgivere, der fremdeles tror at kunne omgaa Fagforeningerne. »Den faglige Landsorganisation har,« udtalte Citrine, »definitivt sikret sig sin Stilling som den mest repræsentative Arbejder-Organisation, og dens Udtalelse indhentes nu af Regeringen ved Behandlingen af de mest forskellige Spørgsmaal. Indenfor Erhvervslivet er Stillingen den samme. Der findes dog fremdeles mange Arbejdsgivere, der betragter deres Bedrift som deres feudale Slot.« Dertil hører de store britiske Banker, hvis Holdning overfor Personalets Anmodning om Anerkendelse af deres faglige Organisation Citrine kritiserede. Bankerne stræber efter at oprette egne Fagforeninger for den enkelte Bedrift for at give det Udseende af, at man ikke nægter Personalet Anerkendelse af Organisationsret og Forhandlingsret. I denne Forbindelse protesterede Citrine ogsaa energisk mod at give saadanne fremmede Firmaer Tilladelse til at etablere sig i England, som ikke vil anerkende Fagforeningerne, men tillige forbyder Arbejderne at tilhøre en faglig Organisation.

DEN FAGLIGE SAMLING

Repræsentantskabet for de franske Arbejderes faglige Landsorganisation har paany behandlet Spørgsmaalet om faglig Samling og udtaler sig mod Dannelsen af Fraktioner eller lignende Grupperinger, »som indenfor Fagforeningerne søger at slaa til Lyd for Paroler, der er udgivet af Personer eller Grupper udenfor vor Bevægelse og er rettet mod Gennemførelsen af Flertallets Beslutninger«. Repræsentantskabet er endvidere af den Mening, at »Samlingen kun kan virkeliggøres indenfor Rammen af Fagbevægelsens absolute Uafhængighed«. I en særlig Resolution udtalte Repræsentantskabet sig imod de af Kommunisterne begunstigede »Fællesfagforeninger«. »Det fordømmer dem formelt, ligeledes alle andre paa lignende Grundlag oprettede Organisationer.«

Tillidsmandsvalgene

paa de københavnske Trykkerier skal for indeværende Aar være tilendebragt *senest 15. April.* Afdelingskontoret skal senest den 17. April *fra ethvert Trykkeri* have Meddelelse om, hvem der er Personalets Tillidsmand.

Styrelsen.

Pladstilbud.

I Henhold til Anvisningskontorets Regulativ, Punkt 7, gøres opmærksom paa, at ingen maa slutte bindende Aftaler om Pladstilbud, før Henvendelse er sket til Lokalkassereren i den paagældende By eller i København til Anvisningskontorets Bestyrer. Undladelse heraf medfører Karantæne.

ER VORT FORBUND SYGT?

Traugott Nielsens Artikel i »Typ.-Tid.« Nr. 13 — Vort syge Forbund — omhandlende Branchespørgsmaalet, var en Artikel paa baade godt og ondt.

Men da Spørgsmaalet er af vital Interesse for vort Forbund, og da man fra visse Sider synes at male Fanden lidt rigeligt paa Væggene, vilde jeg gerne have Lov at gøre et Par Bemærkninger om Spørgsmaalet.

Da Traugott Nielsen er Medlem af Maskinsætternes Landssammenslutning, regner jeg med, at Traugott Nielsen er Branchemand og erkender Brancheklubbernes Berettigelse. Vi kan vel derfor blive enige i følgende:

De to største Branchebevægelser, Maskinsætternes Landssammenslutning og Trykkernes Landssammenslutning, har samlet sig om følgende Opgaver: At samle Branchens Udøvere i Klubber, for derigennem at oparbejde et godt kollegialt og kammeratligt Sammenhold. Og gennem Branchebladene »Maskinsætteren« og »Trykkeren« at skaffe disse Branchers Medlemmer saa stor en faglig og teknisk Indsigt som mulig.

I dette Arbejde, som ogsaa de øvrige Brancheklubber gaar ind for, har Branchebevægelsen næppe nogensinde skadet Sammenholdet inden for Dansk Typograf-Forbund, da disse Opgaver for en stor Del er forsømt af vort Forbund.

At der af og til er dumpet lidt »Storpolitik« ind i Branchebladene, er vel en Følge af de abnorme økonomiske Tilstande, der i lange Tider har hersket i vort Samfund.

Men her hører saa Enigheden op, for nu kommer vi til den fæle Brandbyld, Trykkernes Landssammenslutnings Samarbejde med Skandinaviens øvrige Trykkere.

Dette fæle Samarbejde foregaar paa selv samme Maade som inden for Landets Grænser.

Gensidig faglig og teknisk Oplysning, og Udvikling af et godt fagligt Kammeratskab de skandinaviske Trykkere imellem, dette tænkes gennemført ved et aarligt kammeratligt Stævne af skandinaviske Trykkere, skiftevis i de tre skandinaviske Lande. Ved disse Stævner afholdes faglige Foredrag, Besøg paa Virksomheder inden for den faglige Industri, og som Afslutning en kammeratlig Sammenkomst.

At dette skulde være til Skade for Organisationerne i de skandinaviske Lande, endsige en fæl Brandbyld, dette trænger til en nærmere Motivering fra Traugott Nielsens Side.

Nej, Traugott Nielsen, Brandbylden inden for de faglige Organisationer er uden Tvivl de maskerede politiske Klubber, som R. F. O. og den socialdemokratiske Fagklub (sidstnævnte en Følge af den første). Skal denne Linie fortsættes, kan der jo blive ret livligt indenfor Fagbevægelsen.

Efter min Mening bør Fagforeningerne holdes uden for al politisk Strid. Fagbevægelsen skal selv bestemme sine Midler, Veje og Maal, og ikke som de senere Aar overlade dette til Socialdemokratiets intellektuelle Rigsdagsgruppe.

— — —

I ét tror jeg, vi alle kan blive enige med Traugott Nielsen, og det er i et Samarbejde om Branchernes fremtidige Stilling og Legalitet inden for Dansk Typograf-Forbund.

Paa et Møde sidste Sommer i Aarhus mellem Trykkernes Landssammenslutning og Københavns Trykkerafdeling vedtog man, efter en Diskussion om Branchespørgsmaalet, at søge Forhandling med de øvrige Brancher til en eventuel Fremsættelse af fælles Forslag paa det kommende Delegeretmøde. Saa paa det Punkt er Landets samtlige Trykkere parat til at tale om Tingene.

I Erkendelse af, at indre Strid og Splid tærer paa Forbundets Kræfter og dets Sammenhold, kunde man maaske inden Delegeretmødet naa til en fælles Indstilling, en Indstilling, hvor Forbundets Ledelse ogsaa er med. Undertegnede henstiller derfor, at Forretningsudvalget indkalder samtlige Branchers Ledelse til en Forhandling om Spørgsmaalet, og at man eventuelt dèr nedsætter et Udvalg til Udarbejdelse af Forslag til det kommende Delegeretmøde.

Rud. Calberg.

MAJDEMONSTRATIONEN

Under den 28. Marts har D. s. F.s Forretningsudvalg udsendt et saalydende Cirkulære til samtlige Fagorganisationer og lokale Fællesorganisationer over hele Landet:

De samvirkende Fagforbunds Forretningsudvalg opfordrer herved alle faglige og politiske Arbejderorganisationer til at fejre 1. Maj-Dagen ved almindelig Arbejdshvile og overalt i Landet, hvor det er muligt, søge afholdt Demonstrationsmøder.

Det privatkapitalistiske Produktions- og Fordelings Systems svigtende Evne til at mestre de Kræfter, Systemet har skabt, har ført til den verdensomfattende Krise, hvorunder vi lever, hvor alt er Kaos og hvor Arbejderklassen mere end noget andet Samfundslag maa bære en uforholdsmæssig Del af Krisens Byrder, blandt andet i Form af en fortsat langvarig Arbejdsløshed.

Samtidig benytter Reaktionen den af Forholdene

affødte Utilfredshed og Fortvivlelse hos Arbejderklassen til at lægge Demokratiet for Had og bane Vejen for Diktaturet; dette er lykkedes i en Række Lande — Arbejderklassens Organisationer er knuste og Demokratiet ophævet.

Vore Klassefæller i disse Lande er for Tiden afskaaret fra at give Udtryk for Arbejderklassens internationale Solidaritet og Samfølelse, men desuagtet lever og næres endnu den Aand, og de Følelser, der hidtil har givet Maj-Dagen — Arbejderklassens Fest- og Demonstrationsdag — sit Præg.

Den Skæbne, der er overgaaet Arbejderklassen i disse Lande bør være et Varsko til de Landes Arbejdere, der endnu lever under et demokratisk Styre, om at staa Vagt om de erhvervede Rettigheder og Friheder.

Ud til Demonstration mod Kapitalismen, Militarismen og Diktaturet, under hvilken Form det end fremtræder — for Demokratiet, for Friheden og Menneskerettighedernes Bevarelse.

Forretningsudvalget retter sin kraftigste Opfordring til alle Arbejdere om at fejre Majdagen i saa stor Udstrækning som muligt, og henstiller til Fagforeningerne, i Forbindelse med socialdemokratiske Foreninger og igennem Fællesorganisationerne, at foranstalte Møder, eventuelt i Forbindelse med Demonstration gennem Gaderne.

Festtegn og Sange vil, som i tidligere Aar, kunne købes til Anskaffelsespris hos De samvirkende Fagforbunds Kasserer, Hans Jacobsen, Rosenørns Allé 12, 2., København V.

P. F. V.
Vilh. Nygaard.

Chr. Brun.

EN IMØDEGAAELSE

Med vajende Faner og klingende Spil gaar det løs, eller rettere: Der er en Del Medlemmer i vort Forbund, der har faaet ondt i Leveren, ja, en rigtig ondartet Leverkrampe har de faaet, og derfor har de sluttet sig sammen i »Typografernes faglige Klub«, for dér at undersøge deres Sygdom, og finde et Middel derimod. De har nu faaet stillet en Diagnose og er kommet til det Resultat, at den Bacille, der plager dem, hedder R. F. O. Diagnosen er forkert, Bacillen hedder: »Komplet Mangel til at se og lære af Tidens Foreteelser.« Denne Bacille er mægtig udbredt for Tiden, og R. F. O. er det eneste Middel imod den.

Til Styrelsesvalget udsendte den faglige Klub et Cirkulære, og i dette Cirkulære omtales et 4-sidet Blad, R. F. O. har udgivet, som fraseradikalt; det er jo forvirret Snak. R. F. O. er en Organisation af Medlemmer, der har opdaget, at det hele gaar forbandet skidt, og nu viser nye Veje ud af Uføret, i Modsætning til den faglige Klub, der bestaar af Bagstræbere, der sikkert er klar over alle de Fejl, der bliver begaaet, men alligevel opfordrer Medlemmerne til at fortsætte paa samme Manér.

Saa bliver der skrevet, »Agentur-Bestyrere fra Moskva«. Jeg forstaar ikke denne Udgydelse. Kommunismen er mig bekendt international. Og lige fra den graa Oltid har dygtige Mænd i alle Lande, talt og skrevet om Kommunismen, indtil Proletariatet i Rusland ved Lenins Førerskab endelig viser, at den kommunistiske Tanke ikke er Utopi.

Endvidere skriver I om kommunistiske Eksperimenter, der ender skidt, aa ja, det kan vel nok siges, men hvorfor peger I ikke samtidig paa, *hvorfor* de ender daarligt, havde vi ikke socialdemokratisk Regering, da Søfolkene forrige Aar strejkede paa Trods af Steïnckes uhyrlige Lov? Og stod Stauning ikke i Idrætshuset og sang »Kong Christian« paa samme Tid som Regeringens Politi var udkommanderet imod de Søfolk og Arbejdere, der holdt Møde i Fælledparken angaaende Strejken?

Tror I ikke, at det er fordi Socialdemokratiets Fører hellere vilde synge »Kong Christian« end være med til at organisere Kampen for bedre Kaar for Søfolkene, at det endte daarligt? jeg mener, det kan paastaas.

Med Hensyn til Splittelse, saa er det jeres Førere, der sætter Splid. Lad os tage Socialloven, den fik Guldmedalje, men Steincke skulde sende Loven ud til Afstemning mellem de arbejdsløse paa Socialkontorerne og lade dem bedømme, om den er til Guldmedalje.

Vi er en Del, der ikke skal nyde noget af et Parti, der har Kongedømmets Afskaffelse paa Programmet, men hvis Ledere alligevel bryster sig med Guldmedaljen fra hans Majestæts Haand. Der undgaas ikke Splittelse før alle Arbejdere er enige om, at der er begaaet noget forkert.

Et Spørgsmaal til: Er I en Klub for alle Socialdemokrater eller er i kun en Sekt inden for Partiet? Der er nemlig noget, der tyder paa, at I kun er en lille Sekt, og saa har I vel ingen Ret til at reklamere med den socialdemokratiske Liste.

Der trænges til Oplysning paa disse Punkter, hold jer endelig ikke tilbage.

4204, G. Mathiesen.

BLADENES ANNONCER

Dagbladenes Annoncesider har i de fleste Tilfælde et sort og uroligt Udseende paa Grund af de store, kraftige og fede Typer, som anvendes i de forskellige Annoncer. Man faar det Indtryk, at Annoncørerne ved Hjælp af saa store og fede Typer som muligt søger at slaa hverandres Annoncer ihjel. Det kan i denne Sammenhæng være af Interesse at kaste et Blik paa f. Eks. et engelsk Dagblads Annoncesider. Disse har et lysere og roligere Præg, fri for skrigende Annoncer med store og fede Skrifter. Det lyse og lette Udseende er karakteristisk for den angelsaksiske Dagspresse.

Man kan maaske rejse det Spørgsmaal, hvorfor den ene Annoncør skal have større og federe Typer end den anden, da de jo betaler samme Pris for tilsvarende Annonceplads. Men hermed er man inde paa Spørgsmaalet om Censur for Dagbladsannoncens Udformning, d. v. s. hvad Skriftvalg og Opstilling angaar. Censur af Annoncer anses for berettiget, naar det gælder Indholdet i moralsk, sædelig og politisk Henseende — hvorfor skulde Annoncen ikke kunne censureres ud fra et æstetisk Synspunkt for at undgaa et skrigende »optisk Uvæsen« i Annoncesidernes Udseende?

Bladannoncens Typografi er af særegen Art. Samtidig med, at Annoncen skal have en god og formaalstjenlig typografisk Udformning, skal den have særlig Reklameværdi. Dette sker ved at tilrettelægge Annoncens Tekst ud fra et reklameteknisk Synspunkt og ved et passende Valg af Typer og god Opstilling paa en effektiv Maade at gengive denne Tekst for Læserne.

Annoncøren ønsker som Regel, at Annoncen skal indeholde noget, som fanger Opmærksomheden, et »Blikfang«, og mange Annoncører har den Tro, at dette opnaas bedst ved Anvendelsen af store og fede

Skrifter. Men dette er en Misforstaaelse. Den moderne Annonce-Typografi afgiver ofte Bevis for, hvorledes man med enkle Midler kan skabe et saadant Opmærksomhedsobjekt; et smældende Slagord, et slaaende Billede, en maaske umotiveret, men effektfuld Sammenstilling af forskellige Typer i Annoncens »Overskrift« er Ting, som ofte bidrager til at naa det ønskede Maal. Man kan dog ikke se bort fra, at Typografens Opgave — i Fald Annoncøren ikke benytter Annoncebureau eller Reklame-Ekspert — ofte vanskeliggøres ved, at Annoncens Tekst kvantitativt i ringe Grad svarer til de reklametekniske Fordringer, der stilles til en Annonce. Man faar ofte det Indtryk, at den averterende kun har tænkt paa til det yderste at udnytte den bestilte Plads med saa mange og omfattende Oplysninger som muligt. Han har aabenbart ingen Forstaaelse af, hvor »talende« de hvide Felter i Annonce kan være.

God Typografi er imidlertid ikke altid det samme som god Reklame. Da Annoncens Udformning til en vis Grad beror paa, hvilken Slags Varer der reklameres med, maa Typografien rettes derefter, og der maa ses bort fra de rent æstetiske Begreber. Der bør saaledes være en væsentlig Forskel i Udformningen af en Annonce om Juveler og Parfumer og en Annonce om Jern- eller Teglværk. Det gælder altid om at gøre Annoncen »slagkraftig«, men dette bør ske ved en skønsom Sammenstilling af forskellige Typer og ved den typografiske Opstilling, ved at fremhæve en vis Gruppe, en Linje eller et Slagord. En Annonce, hvor den ene Linje konkurrerer med den anden i Kraft og Størrelse, bliver sort, tung og uklar og er ikke god som Reklame. . .

De senere Aars mest iøjnefaldende Forandring i Bladannoncens Typografi er dog den hyppige Anvendelse af Clichéer, i Særdeleshed de fotografiske Billeder, som i stor Udstrækning har fortrængt de tegnede. Den Vederhæftighed, som god Reklame efterstræber i Annoncerne, har befordret Brugen af de fotografiske Billeder paa Grund af deres troværdige og ofte suggestive Virkning, hvor det gælder om at gengive en Vare, en vis Situation eller rene »Stemningsbilleder«.

Gode Clichéer i Forening med et passende Valg af af Typer og en god Gruppering giver en god Annonce.

(Efter N. B.).

25 AAR SOM KASSERER

Den 16. April har *H. H. J. Hansen*, Nykøbing F., været Afdelingens Finansminister i 25 Aar. H. J. J. Hansen kom til Nykøbing F. i Aaret 1897 som Sætter-Trykker paa Lolland-Falsters Venstreblads Trykkeri. Han havde lært i Aalborg, og efter at have arbejdet dér og et Par andre Steder (København og Roskilde) kom han til Sydhavsøerne. I Aaret 1902 kom han ud for et stygt Ulykkestilfælde, idet han fik sin højre Arm i Klemme i den Hurtigpresse, han arbejdede ved, og Albuen omtrent knust. Det blev til et meget langt Sygeleje, og alle mente, at Hansen var færdig ved Faget. Efter at Hansen sammen med sin Hustru forgæves havde forsøgt at skabe sig en Eksistens i København, søgte han i 1905 atter tilbage til Faget og fik Arbejde som Sætter paa det Trykkeri i Nykøbing, hvor han var kommet til Skade. Hansen har siden da været Medlem af Afdelingen her, og det skal siges, at han ved sin Ihærdighed har udfyldt sin Plads paa sit Arbejdssted saa godt som nogen.

Men det, der særlig skal tales om her, er hans Arbejde som Kasserer. Han blev valgt til Formand i 1910. Men Formanden var tillige Kasserer, og fra 16. April overtog han Hvervet. Fra Januar 1918 skiltes Kassererposten ud fra Formandsstillingen, og »H. J.« valgtes til Kasserer og er siden hvert Aar genvalgt, uden nogen Sinde at have haft Modkandidat og altid enstemmigt. Altsaa i 25 Aar har »H. J.« staaet for Kassen, og Afdelingen har ikke kunnet faa nogen bedre til det Arbejde. De Kolleger, der i alle de Aar har fungeret som Revisorer, er vist enige om at attestere, at bedre og nøjagtigere Regnskab, end det, »H. J.« leverer til Revision, kan ikke tænkes. I disse Aar, hvor der er saa megen Udbetaling af Understøttelse, er det en hel Videnskab at holde Rede i alle de Data, der skal til for at det hele er rigtigt. Og det kan »H. J.« til Fuldkommenhed uden at gøre Uret, hverken mod dem, der skal have Understøttelse, eller mod Organisationen. Derfor skal »H. J.« takkes; og det er heller ikke af Vejen at sige ham Tak for hans Pleje af vor »egen« Kasse, Lokalkassen. Er der ved en Generalforsamling Forslag fremme om et Nap af Kassen til et eller andet Formaal, da kan man være overbevist om, at »H. J.« nøje overvejer Forslaget og ved alle Midler søger at værne Kassen for større Aareladning end det absolut nødvendige! Og det er vel ogsaa godt, at der er nogen til det! —*d.*

SMAAT FRA NÆR OG FJERN

Medlemsmødet Torsdag den 4. April paa Enghavevej om »Enhedsfront« havde ikke samlet nogen overvældende Kreds af Tilhørere, ca. 200 Kolleger var kommet til Stede. I Formandens Fravær, paa Grund af Sygdom, aabnede Næstformanden, *Fr. Mehr*, Mødet, og *Sv. Johansen* valgtes til Dirigent. Fra kommunistisk Side indledede Folketingsmand *Aksel Larsen*. Efter en Redegørelse for Spaltningen i Arbejderbevægelsen i Europa, hvor man kun, hvis man saa paa Spørgsmaalet fra et dansk Synspunkt, kunde sige, at det var Kommunisterne, der splittede, i adskillige andre Lande var det Socialdemokraterne, der var de splittende. Talerens Redegørelse konkluderede i, at der formodentlig ikke var Mulighed for en almindelig Samling, men at der maaske var visse Spørgsmaal, man kunde samarbejde om. Fra socialdemokratisk Side talte Partisekretær *Hedtoft Hansen*, der udførligt imødegik Aksel Larsen ved at paavise, at Spørgsmaalet Enhedsfront ikke var af ny Dato, men adskillige Gange var ført frem fra kommunistisk Side, ikke som et ærligt Ønske om at ophæve Splittelsen i Arbejderbevægelsen, men som et maskeret Forsøg paa at spalte Socialdemokratiet, og der var derfor ikke, som det forelaa, nogen Grund til at tro, at dette sidste Forsøg var ærligere end de tidligere, da man fremdeles rakkede Socialdemokratiet til og ikke ønskede nogen *organisatorisk* Samling. I den efterfølgende Diskussion deltog *Børge Jacobsen*, *Carl Schmidt*, *Niels Nielsen*, *L. Hansen*, *Thorkild Holst* og *Ernst Berg*. Mødet sluttede ved 12-Tiden.

Gutenberg-Koret beder enhver nøje gennemlæse det udsendte Program, da Annoncen kun er et Uddrag af dette. Nævnes bør dog Bagtalelsesarien af »Barberen i Sevilla«, der af hele Pressen kaldes Sæsonens musikalske Begivenhed; her fremført af den dygtige Sanger Einar Nørby.

Malmø-Typografernes Sangforening er indbudt til at overvære Sangforeningens 89. Aarsfest i Studenterforeningen 1. Paaskedag, og der er — Traditionen tro — sendt Billetter til Stiftelsens Fribeboere.

Kolleger kan købe Billetter efter omstaaende Annonce og derved støtte Sangforeningen og tilbringe en fornøjelig Aften i de ellers saa stille Paaskedage. Passive Medlemmer deltager gratis i Aarsfesten og faar Billetter tilsendt, og det koster 50 Øre pr. Maaned at støtte Sangforeningen ved passivt Medlemsskab, 1 Kr. pr. Maaned for aktive Medlemmer.

Kom og hør, Kollega, og bliv passiv, helst aktiv Medlem af Sangforeningen, som nu saa smaat begynder at starte for 90-Aarsfesten — ganske vist først næste Aar — men vil man være med, skal man helst være med fra Begyndelsen. Kom og hils paa os 1. Paaskedag, og saa taler vi om det.

Dansk Provinsbogtrykkerforening har i Aar bestaaet i 40 Aar. Jubilæet vil blive fejret sammen med den aarlige Generalforsamling, som afholdes i Aarhus i Dagene 12. og 13. Maj.

Loven om 30-Timers Ugen, som det amerikanske Fagforeningsforbund har stemt for, er nu forelagt den amerikanske Rigsdag. Loven bestemmer, at ingen Varer maa transporteres i De forenede Stater for Inden- og Udenrigshandel, som er fremstillet i Bedrifter, hvor der arbejdes mere end 5 Dage med 6 Timer pr. Dag. I Regeringsforetagender maa saadanne Varer slet ikke anvendes, og Autoriteterne maa ikke give Tilladelse til noget Arbejde, naar disse Bestemmelser misligholdes.

Hjertelig Tak *til Alle* for udvist Opmærksomhed paa min 80-aarige Fødselsdag. *L. N. B. Hartwich.*

LÆRLINGESPALTEN

Københavns Lærlingeafdeling.

Ordinær Generalforsamling afholdes Lørdag den 27. April Kl. 20 i Ungdomshjemmet Nørrebrogade 148 o. G. Dagsordenen bekendtgøres senere her i Bladet.

Eventuelle Forslag til Generalforsamlingen bedes indsendt til Styrelsen, Vestergade 5, senest Onsdag den 17. April. Afdelingen er som sædvanlig Vært ved det paafølgende fælles Kaffebord. *Styrelsen.*

— — —

Studiekredsen har afsluttende Møde med kammeratlig Sammenkomst i Morgen paa Kontoret i Rømersgade. Hver Kammerat medbringer Ingredienser, som sammenblandet kan give en gemytlig Aften. *H. H.*

Vejle Lærlingeafdeling.

Onsdag den 3. April afholdt T. d. Y. ordinær halvaarlig Generalforsamling. Til Dirigent valgtes Lokalafdelingens Formand *Halvor Hansen*. Sekretæren, *Th. Larsen*, oplæste Forhandlingsprotokollen, som godkendtes. Det reviderede Regnskab oplæstes og godkendtes, hvorefter man gik over til Valg af Bestyrelse. Til Formand valgtes *Arne Hansen*, Næstformand *Thorvald Larsen*, Sekretær *Egil Moos*. — Under Eventuelt drøftedes forskellige Emner, bl. a. foresloges en Sommerudflugt til Odense, og Bestyrelsen blev overdraget Arrangementet.

Efter Generalforsamlingen var der fælles Kaffebord, ved hvilket Lokalafdelingens Kasserer, *Alfred Berg*, holdt et udmærket Foredrag om udlærte Svendes Pligter og Rettigheder overfor Forbundet. Efter Foredraget var Ordet frit, hvorefter den vellykkede Aften sluttede. *Th. Larsen*, Sekretær.

FAGTEKNISK SAMVIRKE

Københavns Kreds.

Husk vor Afslutningsfest for Kursusdeltagere finder Sted *i Morgen Aften Kl. 20* i Rømersgade 22. — Indtegning kan endnu i Aften finde Sted hos Formanden, *Ryvang 4707*. Prisen er Kr. 3.50. — Udstillingen af Udkastene fra vor Konkurrence om et Bilagsblad til Hostmann-Steinberg kan *ikke* finde Sted paa den averterede Dag, da vi ikke kan faa dem tilbage fra Tyskland saa hurtigt. Se i næste »Typ.-Tid.«, hvad der kommer i Stedet.

2. Kreds

afholder Kredsmøde i Kalundborg Søndag den 28. April, Kl. 2 Eftm. Cirkulære udsendes til Grupperne. Nærmere i næste Numer af »Typ.-Tid.«.

DANSK TYPOGRAF-FORBUND
BOGTRYKFAGETS ARBEJDSLØSHEDSKASSE
VESTERGADE 5, 1. SAL, KØBENHAVN K.

Kontorerne

er aabne for Ind- og Udbetaling fra 1—3, *Lørdag 11—1*, samt *Fredag* og *Mandag Aften Kl. 5—6,30*. Telefon 4331.

Formanden

træffes som Regel til samme Tider. Telefon 13,331.

Anvisningskontoret

Telefon 4331. Før Kl. 9 Form. og efter 6 Aften gennem Ryvang 1683. Telegramadr.: Typforbundet, København.

FORENINGSMEDDELELSER

Kvittering for modtagne Januar Kvartals Regnskaber.

8. April: Rønne pr. Bl. 100,00; 9. April: Faaborg 100,00, Grenaa 439,90, Skive 706,30, Sønderborg pr. Bl. 375,00.

København, den 9 April 1935. *Forretningsudvalget.*

Tilskud fra Hovedkassen

er efter lovformelig Begæring tilsendt følgende Afdelinger: 4. April: Aarhus 2000,00; 8. April: Rønne i St. f. Jan. Kv. Oversk. 100,00; 9. April: Sønderborg i St. f. Jan. Kv. Oversk. 375,00, Løgstør 200,00.

København, den 9. April 1935. *Forretningsudvalget.*

Nye Medlemmer.

København: Trykker Ernst Aleksandrovitzch Ozol, udl. 31. 3. 35 i Industri-Tr. (arb. s. St.), Sætter Aage Ulrik Jensen, udl. 31. 3. 35. hos Sv. Jensen (arb. s. St.), Paal. Dagmar Laura Helmit, tidl. Medlem (Grafia).

Aarhus: Trykker Alfred Kjeld Nielsen, udl. 1. 4. 35 i Jysk Centraltr., Trykker Carl Werner Jensen, udl. 1. 4. 35 i Kongsvangs Bogtr., Trykker Knud Frede Clausen, udl. 1. 4. 35 i »Phønix-Trykkeriet«. Assens: Hj.arb. Axel E. V. Falkenstrøm. Esbjerg: Sætter Oluf Østergaard Nielsen, udl. 1. 4. 35 hos Harder Mikkelsen. Nakskov: Sætter Gunnar Rosenberg, udl. 1. 4. 35 i Øbergs Bogtr. Skive: Sætter Claudi Mortensen, udl. 1. 4. 35 i Skive Folkeblad.

Tiltraadte.

København: 7320 Rich. Christensen fra Rejse (arbl.), 6923 Kaj Hansen fra Rejse (arbl.), 1521 Svend Mikkelsen fra Rejse (Politiken), 2838 Carl Petersen fra Jord & Betonarb. (arbl.), 6892 Svend Nielsen fra Kolding (Myrdahl), 5097 Ketty Rasmussen fra Aarhus (E. Jensen), 4316 John Frederiksen fra Horsens (arbl.), 2773 Willy Schmidt fra Rejse (arbl.), 7080 Peter Andersen fra Rejse (arbl.), 1725 Poul Jensen fra Rejse (V. Pedersen), Paal. Lilli Bjørklund fra Kv. Arb. Forbund (Schou & Co.).

Aarhus: 6429 Herman Lorentzen (arbl.), 6083 Otto Timmermann (arbl.), 3888 Bjarne Edvardsen (arbl.). Esbjerg: 6946 Magnus Egelund (arbl.). Frederikshavn: 3425 Sofus Mørch

(arbl.). Slagelse 7849 Holger Peter Nielsen (arbl.). Stege: 7319 Ivar Eigil Christoffersen (arbl.).

Fratraadte.

København: 7905 Arne Christensen paa Rejse, 7900 Hans Nielsen paa Rejse, 3425 Sofus Mørch til Frederikshavn, 7264 Magnus Egelund til Esbjerg, 2826 Knud Christensen til Litograferne, 3472 Gerhard Drefeldt til Litograferne.

Aarhus: 3912 J. M. Jensen paa Rejse. Haderslev: 7127 Sv. Aage Jacobsen til Vordingborg (arbl.). Holbæk: 7972 Victor Damgaard paa Rejse. Kolding: 6467 Svend Aage Simonsen paa Rejse, 6399 Knud Rasmussen paa Rejse. Køge: 6568 Ejner Blangsted til Roskilde (arbl.). Skive: 7544 Chr. Madsen til Horsens i Plads. Stege: 5701 Jens P. Olesen paa Rejse. Sønderborg: 4166 Gustaf Holm paa Rejse.

Udslettet.

Odense: 6425 Holger Hansen (Forsvunden).

Udslettet paa Grund af Restance.

Hobro: 7792 Poul Mortensen, Aalestrup (Bogtrykker), Silkeborg: 7239 Aage Randløv.

Paa Kontoret

ligger Brev til Ernst Andersen.

Skærtorsdag 18. April **Kl. 19**

Haandværkerforeningen, Dr. Tværgade 2

GUTENBERG-KORETS

FORAARSKONCERT

Program:

Gutenbergkoret ..... Nye Korsange

Mac Turtle Ensemblet ..... Saxofonsolo
Concertinodans, 3 Concertinos og Flygel

Einar Nørby ..... Sæsonens Successer
Bagtalelsesarien af »Barberen i Sevilla«
Sange af Trylleflø jten og fl.

Carlo Sundberg Viser og Skuespillerparodier

Bal til Kl. 3 ... Georges Dancing-Band
Baltegn Kr. 1.50

Billetter til Koncerten à Kr. 1,00 faas hos Korets Medlemmer og Typograf-Forbundet, Vestergade 5

TYPOGRAFERNES SANGFORENINGS

89. AARSFEST

I STUDENTERFORENINGEN

1. PAASKEDAG

KL. 20

MEDVIRKENDE:

ELLEN MALBERG
KARL ERIK KARLSSON
BØRGE ROSENBAUM
•
RICHARD JOHANSENS ORKESTER FRA LODBERG

Billetter à 1 Kr. faas hos SangforeningensMedlemmer, paa Forbundskontoret samt hos Rud. Jensen, H. C. Ørstedsvej 11 A (Ismejeriet), Tlf. Vester 5801 y. - Bal til Kl. 3. BALTEGN KR. 1,50

KLUB-ANNONCER

TYPOGRAFERNES SYGE-HJÆLPEKASSE

Ind- og Udbetaling foregaar i næste Uge, Onsdag den 17. April Kl. 7—9. *Kassereren.*

Den ordinære Generalforsamling

afholdes Søndag den 14. April Kl. 11 pr. i Nørre Central Café, 1. Sal.

Dagsorden. 1. Protokol. 2. Beretning. 3. Regnskab. 4. Lovændringer. 5. Valg. 6. Sommerens Ture. 7. Eventuelt.

Klubbens 40-Aars Jubilæum den 19. Maj

Tegningslister kommer paa de større Trykkerier.

KØBENHAVNS TRYKKERKLUB

Ordinær Generalforsamling

afholdes Tirsdag den 16. April Kl. 20 i »Patricia«, Fælledvej 4.

Dagsorden ifølge Lovene

Forslag indsendes til Formanden, Chr. Petersen, Glentevej 48⁴ N., inden den 15. April.

ANNONCER

SPRINGMAAL

Prima Staalmaal i Bakelit-Kapsel. Med Cm-, Nonp.-, Petit-, Korpus- og Cicero-Inddeling. **2,50**

Skriv efter Katalog over Værktøj og Faglitteratur

FREDERIK HJORTH - Tagensvej 236 - København N

E. L. SATSSKIBE er de bedste og billigste, fremstilles ogsaa i amerikansk Udførelse paa

ERIK LEVISONS

Specialværksteder for moderne Sætterimøbler og Inventar

Typograf,

23 Aar, søger Arbejde. Kendt med alt forefaldende: Akcidens-, Annonce- og Maskinsætning (Lino og Intertype) Ombrydning og Montering. Evt. Afløser i Sommerferien. Arbejder for Tiden. Billet mrkt. »61« modtager Ekspeditionskontoret.

For Typografer.

● Stor Besparelse ved at benytte **A. E.s Rabatkort.**

Kortene udleveres gratis paa Forbundskontoret.

A/S F. L. BIE Valdemarsgade 14 København V.

TELEFONER: CENTR. 6518, 6519 & 8062

GRAFISK FAGFORRETNING

Stort Lager af alle grafiske Maskiner

leverer bedst og billigst fra Lager forniklede Tænger, Aale, Vinkelhager og alt andet Tilbehør for Trykkeriet og Sætteriet ●

ADOLPH WULFF

fører alle Artikler for Bogtrykkere

MASKINER - SKRIFTER - FARVER

fra de bedste Fabrikker

Valsemassefabrik og Valsestøberi

Brugte Maskiner haves altid paa Lager

GOTHERSGADE 8 KJØBENHAVN K.

TELEFON CENTRAL 39 OG 5539

TANDLÆGE EDV. MØLLER

KØBMAGERGADE 30 II

KONSULTATIONSTID 10-3½, 6-7 EFTM. TELEFON 8181

FRITZ MÜLLER

Grafisk Fagforretning • Landskronagade 61

Skrift, Messinglinier, Blindmateriel

Alle tekniske Artikler for Faget, Maskinbaand, Værktøj Farver til alt grafisk Arbejde

Telf. Centr. 10 291

TANDLÆGE VIGGO JENSEN

KLAREBODERNE 2 II, HJ. AF KØBMAGERGADE 40

KONSULTATIONSTID FRA 10—7
ONSDAG OG LØRDAG FRA 10—3½
TELEFON BYEN 6700

CONTRASOL-FARVER

Drøjere
Renere
Ultra lysægte
Bedre
Intensive
Nye Farver
fra **DRUBIN**

Redaktør: FR. NIELSEN, Egøjevej 3, Køge. - Telefon 533.

Ekspeditør: KARL SØRENSEN, Vestergade 5, 1ste Sal, København K.

Abonnement gennem Postkontorerne 1 Kr. 50 Øre Kvartalet.

Annoncer 35 Øre pr. Petitlinje (pladss. Medl. 25 Øre). 26 Gange og derover Rabat.

INDUSTRI-TRYKKERIET - BERNH. SCHMIDT - KØBENHAVN

TYPOGRAF-TIDENDE

ORGAN FOR DE TYPOGRAFISKE ARBEJDERES INTERESSER

NUMER 16 KØBENHAVN DEN 19. APRIL 1935 62. AARGANG

KAMPEN MOD OVER-ARBEJDET

Det er et glædeligt Tidens Tegn, at Kampen mod Overarbejdet er ved at trænge sig frem i Forgrunden blandt de Spørgsmaal, der optager de organiserede Arbejderes Interesse.

Efter at Arbejdstidsforkortelsen i de sidste Aar særlig har været Genstand for vor Opmærksomhed, synes man nu at have faaet et aabent Blik for, at det ikke nytter synderligt at opnaa en forkortet Arbejdstid paa Papiret, naar den ikke overholdes i det praktiske Liv. Thi Hovedhensigten med Kravet om en Indskrænkning i Arbejdstiden er jo dog at skaffe forøget Beskæftigelse, saa i hvert Fald en Del af de ledige kan komme i Arbejde. Men saa længe vi ikke magter at overholde de otte Timer, er der jo intet, der taler for, at det skulde gaa bedre med Overholdelsen af en syv eller seks Timers Arbejdstid.

Dette skal selvfølgelig ikke opfattes som en Indrømmelse af, at Arbejdet for en kortere Arbejdstid ikke skal fortsættes med usvækket Energi. Det, som vi ønsker understreget, er, at der sideløbende med Arbejdet for en Arbejdstidsforkortelse, sættes *alvorligt* ind for Gennemførelsen af Bestemmelser i vore Tarifer — eller ad Lovgivningen Vej — saa der sættes en Stopper for den Misligholdelse af den tariferede Arbejdstid, som nu finder Sted i alt for stor Udstrækning.

Spørgsmaalet blev behandlet ret indgaaende paa det sidste Forbundsstyrelsesmøde. Og de Oplysninger der fremkom fra flere af Forbundsstyrelsens Medlemmer om Overarbejdets Florering, var ingenlunde opmuntrende. Der faldt da ogsaa Udtalelser om, at vel var de frivillige Forsøg, der rundt om paa Arbejdspladserne gøres for at modarbejde Uvæsenet, al Ære værd, men Problemet kunde kun løses ved, at Forbundet med Principalernes Organisationer traf klare Aftaler, der i højere Grad end de nugældende kunde forhindre Misbrug.

— I vort Naboland Sverige synes Forholdene paa dette Omraade at forme sig paa lignende Maade som hos os, hvilket fremgaar af følgende Betragtninger, som en svensk Kollega anstiller i Svensk Typograf-Tidning:

»Rationaliseringen i Trykkerierne gaar sin Gang, alle Ulemperne ved denne maa Arbejderne alene bære, medens Forretningerne tager Gevinsten af de foretagne Indskrænkninger i det ansatte Personale. Noget Hensyn til de afskedigede tages ikke.

Man er tilbøjelig til at antage, at Rationaliseringen er en Foreteelse, som kun gør sig gældende for de store Virksomheders Vedkommende, hvor man ved Koncentration af Driften og Indførelse af arbejdsbesparende Maskiner gør sig mere og mere uafhængig af den menneskelige Arbejdskraft. Dette er dog ingenlunde Tilfældet. Ogsaa de smaa og middelstore Virksomheder, specielt indenfor den grafiske Industri, følger de stores Eksempel, selv om man dér gaar frem paa andre Maader. I de senere Aar er det blevet mere almindeligt, at en Plads, som af en eller anden Aarsag, Sygdom eller lignende, er blevet vakant, ikke besættes, men erstattes ved Overarbejde. . .

Opfordringer om at indskrænke Overarbejdet har ikke manglet, men efter alt at dømme er disse ikke efterkommet i nævneværdig Grad. . . Nægtelse af at udføre Overarbejde betragtes af Arbejdsgiveren som Sabotage, og den, som vægrer sig, bliver ilde anset, og ved første Lejlighed faar han sin Afsked. I Følge Arbejdsgiverens Opfattelse sker dette naturligvis kun for »at sikre Arbejdsfreden« og opretholde den fornødne Respekt blandt Personalet.

Eksempler savnes heller ikke paa, at Arbejderne af misforstaaet Iver og Nidkærhed overfor den Virksomhed, som har købt deres Arbejdskraft, selv tilbyder at udføre et Arbejde ved Overarbejde og saaledes giver Borgerpressen en Haandsrækning, naar det gælder Vrøvlet om, at Fagforeningerne opretholder en »kunstig« Arbejdsløshed. Desværre er Arbejdsløsheden langt fra kunstig, men et Faktum, som Arbejderne selv burde gøre deres for at lindre ved at modarbejde Overtidsarbejdet.

Et Skridt i den rigtige Retning er taget ved den mellem Typograf-Forbundet og Samorganisationen (Arbejderpressen) trufne Overenskomst angaaende Overarbejdets Omdannelse til en forlænget Ferie. Men der maa skaffes Udveje til helt at afskaffe Overarbejdet, og Initiativet hertil maa tages fra Forbundsstyrelsens Side. Lad det ikke blive ved en blot og bar Demonstration. Parolen maa være: *Bort med Overarbejdet!*«

Fr. N.

MEGET BEGRÆNSET . . .

Kollega Hans Jørgen Nielsen har efter ca. *1 Aars Ophold* i Sovjetrusland, konstateret, hvilket Paradis han er kommet til og for yderligere at fastslaa sine Beretningers Ægthed, fremhæver han i sit sidste Brev til »Typ.-Tid.«, at det altsammen er baseret paa *Kendsgerninger!* Ak, ja — et *helt* Aars Ophold i det store Rige skal ogsaa nok kunne give ham et virkeligt Indtryk af *Rusland* som det er i Dag! I Bogen »Le sans de moskow« (Sandheden om Moskva) har en belgisk Kommissionær offentliggjort sine Indtryk fra det store Rige, ikke alene selve Byen Moskva, men forskellige andre Provinser, som f. Eks. Pskov, Olonetz, Jaroslav o. s. v. — og det er ikke *et* Aars Studium, men 31 Aar, og som russisk Embedsmand, ikke alene under Sovjet, men ogsaa Czarismen, har han et enestaaende Kendskab til det, han skriver om, — og det er just ikke Solstraalefortællinger!

Der er et kinesisk Ordsprog, som siger, at Beboerne ikke skal kendes paa Husets Facade, men paa Baggaarden! Og det er saa sandt, saa sandt!

En fransk Arbejderdelegation var for et Par Aar siden Sovjets Gæster og naturligvis kappedes Myndighederne derovre om at vise de nysgerrige Gæster Moskvas Mønsterbagerier. De fremmede fik Aversen at se *i al sin Herlighed*, men Reversen var en lukket Bog for Dem. *Tabu* om man kan sige! En af Delegationens Medlemmer ønskede at se et lille Bageri i Byens Udkant, men derom kunde der ikke være Tale! Og hvorfor? Ja, Manden havde nu den Opfattelse, at Mønsterbagerierne blot var til for at bluffe *udenlandske Arbejderdelegationer* og at mindst 60—70 pCt. af de øvrige Virksomheder ikke svarede til Nutidens hygiejniske Krav.

Jeg har *aldrig* været i Rusland og haaber heller ikke at komme der, men alligevel har jeg set en Del af Rusland. Sovjet har nemlig udsendt en teknisk set fortræffelig Film, der viser, at Rusland følger med — men — — den Skildring, man faar af »det unge Rusland«, kan sammenlignes med Nazismens *Militærparader*. Bl. a. ser man unge Kvinder marchere over den røde Plads i Moskva med Geværer paa Skuldrene og fra et højere Stade ser man »Kammerat« Stalin modtage de *militæriske Hilsener*. — Ja, det er den rigtige Form for Demokrati — efter H. J. N.s Mening — at lade Kvinder oplære til Soldater og Flyvere. Naturligvis sker denne Metamorfose af Kvindernes Stilling i Samfundet ikke uden Protest fra Kvindernes Side, og det er jo ikke saa sært! Kvinder har selvsagt mere Antipati mod Krig end Mænd, da de jo leverer det Materiale, der oplæres til »Kanonføde«.

I min Artikel om Rusland stillede jeg ganske rigtigt dette Spørgsmaal: Hvorledes det har været muligt for Bolschevikerne at bevare Magten trods Nederlag og Skuffelser! Og jeg gav heller ikke noget Svar. Det er godt, at min Modpart kan finde mine svage Sider *uden at tænke paa sine egne!* Det er ikke den rivende Udvikling af Industrien og Landbruget, der er Skyld i det. »De tre Bogstaver«, det russiske hemmelige Politi G. P. U., har sin største Andel i Sovjetunionens Magt. Det er ikke den frie Folkevilje, som er medvirkende til Unionens *fremtidige* Udbredelse, men derimod G. P. U.s Tvang, Deportationer og Eksekutioner! *Og det er det, Hans Jørgen Nielsen kalder for Demokrati* — men er det noget, maa man nærmere kalde det den mest hasarderede Form for Diktatur, — i Smag med Nazismen.

Fagforeningerne er de enige Arbejderes stærkeste Vaaben, men i Rusland *kan man ikke* selv med sin bedste Vilje under Stalins Diktatur (undskyld Demokrati a la paradisé!) *drive nogen Propaganda* for Fagforeningernes *Uafhængighed*, det være kun som raadgivende Organer, uden samtidig at agitere for Genindførelse af nok saa beskedne politiske Rettigheder, og dette vil sige: uden at antaste det terroristiske Diktaturs *helligste Principper!*

Som H. J. N. maaske ser er det russiske Paradis ikke helt all right. Der er en Slange i de skønne Omgivelser — og det er *Tvangen!* Stalins *»Ret«* til at tvinge en Nation til at antage en politisk Tro, som er stik modsat deres Overbevisning. Og dette Land, som er det eneste demokratiske ifølge *»Kendsgerninger«*, har en Hær (jeg skal ikke nævne Tal), som blev skabt for at føre »revolutionære Krige« og bære Revolutionen vestpaa; men den »røde Armé« er ingen Fredens Palmegren — at paastaa dette, ligesom Litvinov for et Par Aar siden, er *en regulær Haan mod de faktiske Forhold!*

H. J. N. behøver absolut ikke at henvise mig til Socialkontorerne; jeg har selv prøvet det. Og selv om Tempoet i denne Institution ikke just er amerikansk, kan det sikkert maale sig med Forholdene i Rusland.

Det er pærenemt at kræve og atter kræve, men at faa det hele til at køre rundt, er sværere. Der klages over de smaa Understøttelser fra Socialkontorerne, men man faar jo, hvad der tilkommer én, ifølge Opgivelse af ens Fortjeneste det sidst forløbne Aar. Understøttelsesproblemet i Danmark er løst paa en tilfredsstillende Maade, og Danmark staar da ogsaa som et Mønster paa et *rigtigt styret demokratisk Land*, som andre Nationer har noget at lære af.

Mel og Gryn er steget i Pris, skriver H. J. N., men hvorfor? Ja, denne Gang vil jeg ikke lade Spørgsmaalet *ubesvaret*. Russernes Dumpingpolitik, for at vinde en *kapitalistisk* Køberkreds i Europa og Amerika, bevirker jo derfor saare naturligt, at der bliver Prisfordyrelser. At Typograferne i Rusland har en Lønforhøjelse paa 26 Rubler pr. Maaned — det siger i Grunden ikke saa meget — om Rubler er i Pari eller under, det er herom det gælder. Og angaaende den daglige Arbejdstid skriver H. J. N. ikke et Kuk, men *maaske* der er den samme Arbejdstid for Arbejdere i Riazau, Ufa eller Marxstadt som Arbejderne paa »Petsjatni Dvor«? Ja, det er et Spørgsmaal jeg ikke kan give Svar paa — og H. J. N. heller ikke — *maaske!*

Det var klogt af H. J. N. at bemærke, at det kun var et *begrænset fagligt Omraade*, han havde Kendskab til. Kendsgerningerne taler. Hvad kan det nytte at fortælle om Unionens mægtige Fremgang, naar der kun er »Beviser« fra en snæver faglig Kreds. Leningrad er ikke Rusland — heldigvis!

Eigil Hansen foreslog mig at bruge Patteflaske og Narresut, naar jeg gav mig af med politiske Problemer (maaske var det for at komme paa lige Fod med ham), men jeg kan ogsaa ordinere ham og andre Menings-

fæller (eller Lidelsesfæller?) noget; nemlig: *Sund Fornuft.* Det kan jo ikke hjælpe, at man sluger alting raat, naar man saa faar Mavebesværligheder bagefter — et Held er det jo, at det kun er *indenfor* en begrænset faglig Kreds, at det sker!

København, den 31. Marts 1935. *Jacob Bebel Sørensen.*
(3828).

EN RESOLUTION

Den paa De samv. Fagforbunds Repræsentantskabsmøde den 13. April vedtagne Resolution havde følgende Ordlyd:

De senere Aars økonomiske Krise har foranlediget Arbejdsgiverforeningen til Gang paa Gang at fremsætte Krav om betydelige Lønreduktioner, og overfor dette Krav har Fagforbundene igennem Aarene maattet koncentrere sig om at tilbageslaa disse Angreb og gennemføre Overenskomsternes uændrede Forlængelse. Der er derfor nu forløbet flere Aar siden de enkelte Fags Overenskomster er blevet gennemforhandlede og bragt i Overensstemmelse med Produktionens og Tidens Udvikling, hvorfor det var paakrævet, at der i indeværende Aar for adskillige Fag skete en Revision, ikke mindst med Henblik paa at faa hævet særlig lave Lønninger.

En saadan Tendens spores ogsaa i det foreliggende Forligsmandsforslag, men baade forsaavidt angaar de Fag, hvor Forslaget, trods Krav om Forbedringer, kun gaar ud paa uforandret Forlængelse, og forsaavidt angaar de Fag, hvor der i nogen Grad er gennemført Forbedringer for Arbejderne, gælder det, at Fagforbundene ikke kan føle sig tilfredsstillede med det foreliggende Mæglingsforslag.

Imidlertid indser Repræsentantskabet meget vel de Vanskeligheder, der for Tiden er tilstede for at bringe samtlige Overenskomstforhold i fuld Overensstemmelse med vore Krav, og er af den Formening, at en ødelæggende Arbejdskamp ikke heller vil være det rette Middel i saa Henseende. Repræsentantskabet formener derfor, at en saadan bør udgaas, og anbefaler de af Mæglingen omfattede Organisationer at vedtage Forslaget.

VI TROR PAA VAAREN!

Der staar Kamp i Naturen. Vejrguderne strides haardt om Herredømmet. Vinteren vil nødig slippe sit Tag og lade sig fortrænge af blidere Magter. Bedst som det synes, at Foraaret har faaet Overtaget, blæser Vinterens Gud sin iskolde Aande ud over den foraarssvangre Jord, og alt det, som har vovet sig frem af Jordens Skød, vaander sig i Kuldens Favntag, stækkes i sin Vækst eller dør — just som Livet skulde begynde.

Men vi véd, at de livgivende Kræfter ved Foraarets milde Vinde og Solens varme Straaler vil sejre. Og det er godt at eje denne Vished. Vi véd, at selv om det gaar langsomt med Forvandlingen, og at Foraarets Livs-Elixir kun tilmaales os Draabe for Draabe, saa vil vi dog en skøn Morgen staa midt i al Herligheden og fryde os over det Under, der er sket. —

Det ligger nær at drage en Sammenligning mellem den Kamp, der gaar for sig derude i Naturen, og Menneskenes Kamp om Livets Goder, specielt den, vi Arbejdere fører mod de os fjendtlige Magter, der har det tilfælles med Vinterkulden, at de vil holde alt spirende nede og hindre os i at naa frem i Livets Solskin.

Men desværre er der en lille Forskel med Hensyn til Troen paa Kampens Udfald. Vi nages ofte af Tvivl om, at Sejrens Dag vil komme. Og Tvivlen har gode Vilkaar i denne forrykte Tid, hvor Daarskaben, Hadet og Nationalismens forløjede Lære er sat i Højsædet. Der blæser stride Vinde, og den isnende Aande fra Hadets Apostle synes at skulle tilintetgøre alt det, som for os har Livets Værd og som vi har troet paa og kæmpet for.

Trods alt maa vi holde os denne Tvivl fra Livet og tage Lære af Foraaret. Vi maa ikke slippe Troen paa, at Vaaren vil komme til os ogsaa paa dette Omraade.

Fr. N.

FRA DEN ØVRIGE VERDEN

De schweiziske Typografers

Fællesarbejdsoverenskomst udløb den 28. Februar i Aar uden at være opsagt af nogen af Parterne, hvorfor dens Gyldighedstid uden videre forlænges til den 31. August 1936. Arbejdsfreden er saaledes sikret over et Aar frem i Tiden, hvilket i disse Tider maa betegnes som et stort Gode for alle Parter.

Arbejdsløsheden er siden December 1934 dalet med 41 Mand, idet der med Udgangen af Februar Maaned i Aar fandtes 685 arbejdsløse Typografer, Maskinsættere, Trykkere, Korrektører og Faktorer.

Det belgiske Typografforbund

afholder den 21. og 22. April den 57. Landskongres i Brüssel. Kongressen skal — foruden Dagsordenens mange almindelige Sager — tage Stilling til et Forslag om en Ændring i Sammensætningen af Forbundets Hovedbestyrelse, samt et Forslag om Samling af den splittede Brüssel-Afdeling til en Enhed.

Beretningen for Aarene 1932—35, som skal forelægges Kongressen, indeholder først og fremmest en Oversigt over Arbejdsløshedens Udvikling, der viser en Stigning fra 887 arbejdsløse med 14315 mistede Arbejdsdage i Januar 1932 til 1142 arbejdsløse med 24430 mistede Arbejdsdage i December 1934. Et mørkt Kapitel i Beretningen danner Skildringen af den ulyksalige Splittelse af Brüssel-Afdelingen i Aaret 1931, hvor ca. 500 Medlemmer meldte sig ud og dannede en særskilt Gruppe, og derved fuldstændig lammede Afdelingens Handlekraft. Redegørelsen for de nuværende Tilstande, hvor man arbejder uden Overenskomst og uden Tarif, er ejheller lystelig; selvom den ikke giver Anledning til større Bekymringer for Fremtiden.

I den Periode, Beretningen omfatter, har Forbundet kæmpet for en mere retfærdig Lønfordeling, for Op-

retholdelse af fuld Arbejdsuge (mod Korttidsarbejde), og endelig har man ført den resultatløse Kamp mod Ophævelse af Overenskomstforholdet ved Forhandlingerne i 1934.

Ifølge Beretningen beregnes Lønnen stadig efter en glidende Skala, idet Gennemsnittet af Prisen paa de vigtigste Livsfornødenheder samles i et Index-Tal, der reguleres hvert Kvartal, og hvor en Forandring paa 20 Points op eller ned resulterer i et Løntillæg henholdsvis Lønnedgang.

Medlemstallet er paa Grund af Krisen og paa Grund af Brüssel-Afdelingens Splittelse gaaet betydeligt ned; fra Slutningen af 1930 til Udgangen af 1934 er det gaaet ned fra 6612 til 5664.

Denne Oversigt viser, at en Samling af de grafiske Fag i Belgien til en Enhed er aldeles nødvendig, og det er da ogsaa Hensigten paa den kommende Landskongres at prøve at samle alle Interesser i Forbundet til Gavn for hele Faget.

DU KØBER JO ALDRIG NOGET!

I »De grafiske Fag« fortæller københavnske Bogtrykkere om deres Lære- og Vandreaar. Af Direktør *B. Behrndts* Skildring tillader vi os at gengive følgende fra hans Ophold i Norge:

. . . Men endnu brændte Udlængslen i mig, og en Dag tog jeg til Norge, hvor jeg arbejdede forskellige Steder, bl. a. i Lillehammer. Forholdene var gode, men Lønnen beskeden, og da jeg principmæssig hver Fredag klagede til Faktoren og sagde, at jeg maatte ha' Paalæg, da det var alt for dyrt at leve, svarede han mig, som sandt var, at det kunde vel ikke være saa slemt, naar jeg hver Uge »brændte« en Dag af som Ekstra-Fridag. Men jeg svarede ham, at jeg aldrig vilde faa saa billig en Fridag, og at det var derfor, at jeg tog den nu. Naa, det syntes han ikke at fatte, skønt Logikken var saa simpel.

Vi havde forresten en dansk Trykker deroppe, *Jean Hansen*, som vistnok nu arbejder her i København, en lille, gemytlig Fyr, som altid klagede over Dyrtiden. »Man blir fattigere og fattigere for hver Dag«, ytrede han, »saa dyrt som Skotøj og Klæder er.« Saa svarede en norsk Kollega ham: »Hvor kan du bli' fattigere af det? Du køper jo aldrig noget, Du.« Og vi maatte le. For den sidste havde Ret.

AFDØD KOLLEGA

Fredag den 12. April afgik Maskinsætter *August Larsen*, efter kun faa Dages Sygdom, ved Døden. En Lungebetændelse var Skyld i hans alt for tidlige Bortgang. August Larsen var en stille, rolig og støt Arbejder, og som saadan havde han kun Venner, til hvem han altid havde et venligt Ord og Smil. August Larsen lærte Faget i Cohens Bogtrykkeri i 1917. Sidst arbejdede han i Firmaet Hansen & Andreasen i ca. 10 Aar, og her modtog Personalet med Vemod Budskabet om hans Død. August Larsen var Personalets Tillidsmand og Inkassator, og vi siger August Tak for godt Samarbejde og det gode Kammeratskab. — Ære være dit Minde.

F. C.

ARBEJDERHØJSKOLERNE KALDER! —

Det er efterhaanden en meget omfattende Kursusvirksomhed, Arbejdernes Oplysningsforbund iværksætter. Sommerplanerne for 1935 foreligger nu og er netop i disse Dage udsendt til samtlige Arbejderorganisationer Landet over.

Der er i Aar tre 8 Dages Fagforeningskursus. Den første afholdes paa *Roskilde Højskole fra 16.—22. Juni.* Kursus'et beskæftiger sig særlig med nationaløkonomiske Problemer. *Gruppearbejde:* Nutidens Økonomi og Fremtidens (Leder: cand. polit. *Niels Lindberg)*, Rationalisering og Bedriftsøkonomi (Leder: Højskolelærer *Frode Kristensen)*, Arbejderne og Krisen Leder: Højskolelærer *Otto Jensen)*, Truster og Karteller under Højkapitalismen (Leder: Professor *Albert Olsen)*, Foredrag: Borgmester *P. Christensen:* Arbejdernes økonomiske Raad, Forbundsformand *Johs. Kjærbøl:* Kan der skabes Samarbejde mellem Bedrifterne og Arbejderne gennem Tillidsmandssystemet? Underdirektør *Peder Nørgaard:* Kooperationens økonomiske Idé. Landstingsmand *Ludv. Christensen:* Valutacentralen og dens Virksomhed og Borgmester *Vilh. Melgaard:* Kommunaløkonomi i Kriseaarene.

Det andet Fagforeningskursus afholdes ligeledes paa *Roskilde Højskole fra 21.—27. Juli.* Dette Kursus behandler især Organisationsproblemer: *Gruppearbejde:* De fagretslige Forhold (Leder: Sekretær *Knud V. Jensen)*, Løn- og Arbejdstidsforhold (Leder *Ejler Jensen)*, Centralisation eller Decentralisation (Leder Højskolelærer *Otto Jensen)*, Fagbevægelsen og Politik (Leder Forretningsfører *Chr. Christiansen)*, Planøkonomi og Organisation (Leder Forstander *Hj. Gammelgaard). Foredrag*: Forretningsfører *Jul. Hansen:* Middelstanden og Fagbevægelsen, Hovedkasserer *Hans Jacobsen:* Internationalt Arbejde siden 1932, Forretningsfører *Alvilda Andersen:* Kvindens Stilling i Nutidens Erhvervsliv, Partisekretær *Hans Hedtoft-Hansen:* Socialdemokratiets Stilling i Dag. Desuden er der paatænkt en Diskussion om Organisation og Samfund.

Det tredie Fagforeningskursus finder Sted paa *Esbjerg Arbejderhøjskole fra 11.—17. August.* Paa dette Kursus omfatter *Gruppearbejdet:* Rationalisering (Leder Sekretær *Oluf Bertolt)*, Organisationsproblemer (Leder: Sekretær *Stecher Christensen)*, De fagretslige Forhold (Leder: Sekretær *Chr. Brun)*, Gennemgang af Bogen Fagforeningskundskab (Leder: Forstander *Poul Hansen). Foredrag.* Professor *Albert Olsen:* Socialismen og den økonomiske Krise, Folketingsmand *Jens Smørum:* Arbejder og Bonde, Formand *Torp Steffensen:* Lærlingen og Fagbevægelsen, Sekretær *Stecher Christensen:* Fagforeningerne og Kommunerne, Folketingsmand *I. P. Nielsen:* Socialdemokratiet og Udlandet.

Ligesom sidste Aar vil der blive afholdt et *socialt Kvindekursus.* Det foregaar paa *Roskilde Højskole fra 30. Juni—6. Juli. Gruppearbejde:* Kvinden og Fagbevægelsen (Leder: Tobaksarbejderske *Thea Tønder)*, Kvinden og den politiske Virksomhed (Leder: Borgerrepræsentant Fru *Nina Andersen)*, Kvindeudvalgenes Arbejde (Leder: Kontorassistent *Margrethe Høst). Foredrag:* Direktør *Erik Dreyer:* Kvinderne og Arbejderbeskyttelsen, Landsretssagfører Fru *Ingeborg Hansen:* Kvindernes Retsstilling i det moderne Samfund, Højskolelærer *Hagmund Hansen:* Arv og Kaar, Kontorassistent Fru *Ebba Lyngesen:* Børne- og Ungdomsbevægelsens Betydning for Arbejderklassen, *Karl Erlich:* Kvinderne og Nazismen.

Der er til i Aar planlagt et helt nyt Kursus. Det er et *Kursus i Socialismens Problemer paa Roskilde Højskole fra 4.—10. August.* Paa dette Kursus omfatter Gruppearbejdet følgende Emner: Socialismen og aktuelle økonomiske Problemer (Leder: Forstander *Hj. Gammelgaard)*, Rusland. Er Bolschevisme Socialisme? (Leder Højskolelærer *Frode Kristensen)*, Pest over Europa, Socialisme kontra Nazisme (Leder Folketingsmand *Hartvig Frisch)*. Amerika, Socialisme og Højkapitalisme (Leder Højskolelærer *Otto Jensen)*, Udenrigspoli-

tiken og Arbejderne (Leder: Redaktionssekretær *Rasmus Hansen).* Foredrag: Socialminister *K. K. Steincke:* Moderat eller radikal Socialist i 1935, Folketingsmand *Alsing Andersen:* Socialistisk Arbejder-Internationale, Hovedkasser *Hans Jacobsen:* Den faglige Internationale, Forbundsformand *H. C. Hansen:* Socialistisk Ungdomsinternationale, Højskolelærer *Hagmund Hansen:* Overtro og Virkelighed i Racespørgsmaalet.

Endelig holdes som sædvanlig et kooperativt Sommerstævne paa *Hindsgavl i Ugen fra den 18.—25. August.* Her ser Planen saaledes ud: Redaktør *Randolf Arnesen,* Oslo: Norges Kooperation, Redaktør *H. P. Sørensen:* Kooperationen i Tidens Strøm, Indenrigsminister *Bertel Dahlgaard:* Staten og Boligbyggeriet. Diskussion. Formand *Johs. Kjærbøl,* Borgmester *P. Christensen* og Folketingsmand *Alsing Andersen:* Kooperationen og Arbejdernes økonomiske Raad. Redaktør *Lars M. Olsen:* Ungdommen og Kooperationen. *Karl Erlich:* Kooperationen under Nazismen.

Anmeldelse til disse Kursus finder Sted *senest den 25. Maj 1935,* og Prisen for Deltagelse er *Kr. 35,00.* Beløbet indbetales til Oplysningsforbundet — Postkonto 2945 — 8 Dage inden paagældende Kursus finder Sted. Alle Henvendelser angaaende Sommerens Kursus rettes til Arbejdernes Oplysningsforbund, Rosenørnsallé 12, København V. — Det bør ikke mangle paa Tilslutning til alle de planlagte Kursus.

Chr. Christiansen.

MANGLER VI INTERESSE?

Typografiske Meddelelser skriver:

Spørgsmaalet om at faa de fagorganiserede Arbejdere interesseret for de Sager, som er oppe i Tiden, er ikke af ny Dato. Det har ofte været diskuteret, baade Mand og Mand imellem, paa Fagforeningsmøderne og i Fagbladene, men vi tror alligevel, det har sin Betydning at sige nogle Ord om dette, saaledes som Forholdene ligger saa vel her hjemme som i den øvrige Verden.

Det har altid været sagt om Typograferne, at de har en stærk og fasttømret Organisation, som kunde være til Eksempel for de andre Arbejdere. Hvad forstaar vi med en i Ordets bedste Forstand stærk Organisation? Er det da nok, at vi kan henvise til, at Organisationsprocenten er højst mulig og at Medlemmerne gør sin simple Pligt ved at betale det fastsatte Kontingent og i værste Fald møder op for at stemme ved en Tarifrevision? Vi kan vel snart blive enige om, at den Slags Praksis fra Medlemmernes Side aldrig vil føre til nogen gennemgribende Forandring af de Forhold, som Medlemmerne lever under. Man skulde ogsaa tro, at alle Medlemmer indsaa, at der er Problemer nok at drøfte paa Fagforeningsmøderne nu til Dags, eller gaar det Hus forbi, at de fagorganiserede i flere Lande er blevet fuldstændig retsløse baade økonomisk og politisk? Tvivler nogen forøvrigt paa, at der ogsaa i vort Land er reaktionære Kræfter, som ønsker at indføre lignende Tilstande overfor Fagorganisationerne som i de hel- og halvfascistiske Stater?

Det er nok saaledes, at Friheden for de fagorganiserede her i Landet er stærkt begrænset, men slaar vi os til Ro og lader »Humla suse«, kan vi sikkert vente yderligere Angreb, som vil fratage dem de Rettigheder, de har . . .

Har vi da ikke Ret til at vente, at Medlemmerne møder frem til Møderne for at drøfte de Organisationsproblemer, som berører hvert enkelt Medlem? Vi for vort Vedkommende synes ikke, der er nogen Grund til at raabe Hurra for den Interesse, og Forstaaelse, Arbejderne viser. Det gælder baade i vor Organisation og i de andre Forbund for de Spørgsmaal, som er fremme til Diskussion indenfor de fagorganiseredes Rækker.

Ingen kan sige, at Organisationen og dens Arbejde ikke vedkommer ham. Organisationen er ikke Maalet, men Vaabnet i vor Kamp for at hævde os overfor vore Modstandere. En Organisation uden aktive Medlemmer, som er villige til at gaa i Breschen for sine Ideer, kan ikke udrette noget til Gavn for Arbejderbevægelsen. Kritiken mod det Arbejde, som udføres, skal foregaa paa Medlemsmøderne, men for at kritisere maa hver enkelt først spørge sig selv, om han i sit Arbejde har gjort, hvad han kan. Da har man ogsaa Ret til at forlange det samme af andre.

Vi trænger til bevidste og offervillige Medlemmer, som forstaar at drage Lære af saa vel Fremgang som Nederlag i vor Kamp. Skal vi komme gennem Krisen, er det ikke nok at have indskrevne Medlemmer, men enhver maa leve med og deltage i Organisationens Arbejde.

AMERIKANSK AARBOG

Trettende Aargang af Amerikas grafiske Aarbog er nu udkommen. Thirteenth Annual of Advertising Art, udgivet af The Art Directors Club, forlagt af The Book Service Company, New York, indeholder et stort Udvalg af amerikansk Reklamekunst fra 1934. Aarbogen har Interesse nærmest for Litografer, skitserende Annonce- og Akcidenssættere, Tegnere, Kunstmalere og Kunstfotografer, Reklamefolk, Reklamechefer i større Virksomheder o. lign.

Som de foregaaende Aargange indeholder den Reproduktioner af Original-Plakater, Prospekter, Annoncer, Tegninger samt Hverve- eller Reklame-Fotos, der paa en eller anden Maade har udmærket sig paa den aarligt tilbagevendende Reklame-Kunst-Udstilling, der arrangeres af The Art Directors Club i New York.

Aarbogen, der indeholder ca. 300 flotte Illustrationer, deraf ca. 30 i Farve, og er trykt paa fineste Kunsttrykpapir, vil for mange være et nyttigt og interessant Opslagsværk. Sendes kun mod Indsendelse af Kr. 42,00 til Hoved-Repræsentanten for Europa, Gebrauchsgraphik, Berlin, eller Postkonto 375.97, Odense.

Odense, Jenlehus, i April 1935. *Jens Bjørnander.*

GENERALFORSAMLINGER

Typografernes Understøttelseskasse for Enker og Efterladte

afholdt Søndag den 31. Marts ordinær Generalforsamling. Dirigent: *Rud. Jensen,* Sekretær: *C. O. Pedersen.*

Formanden, *Anthon Larsen,* udtalte: Siden vor sidste Generalforsamling har vi mistet et af vore Styrelsesmedlemmer, A. Juul-Sørensen. Det var ikke længe, han fik Lov til at være Medlem af Styrelsen, men længe nok til, at vi lærte at sætte Pris paa ham og skatte ham som et trofast, virksomt og retlinet Medlem. — Forsamlingen rejste sig.

Derefter gik man over til Dagsordenen. Pkt. 1. Beretning og Regnskab. *Formanden* aflagde Beretning, hvoraf fremgik, at Medlemsantallet i Aarets Løb var gaaet en Del tilbage; der var en Afgang paa 36 mod en Tilgang paa 10, det var en altfor lille Tilgang, naar man tog Medlemsantallet i Typ.-Forb. Københavns Afdeling i Betragtning. Bad Medlemmerne virke for Tilgang. — Kassereren, *Carl J. Christoffersen,* aflagde Regnskab. Aarets Overskud var 2857 Kr. 50 Øre. Renterne kunde omtrent dække Udgifterne til Aarets Dødsfald; Kassereren gennemgik derefter udførligt Regnskabet, der var god-

kendt af Revisorerne. — *Gundorph Sørensen* rettede en Forespørgsel om en af Kassens Funktionærer, angaaende dennes Løn og Stilling som Medlem af Styrelsen. Formanden og Kassereren besvarede Forespørgslen, *A. Andreasen*, *Sømberg*, *Bruun* og *Uhrbrand* udtalte deres Misbilligelse af den fremsatte Forespørgsel. — Beretning og Regnskab godkendtes derefter enstemmigt.

Pkt. 2: Legatfonden. *Formanden* meddelte, at der i Aarets Løb var uddelt 16 Portioner à Kr. 45,00 til trængende Medlemmer. Paa Forespørgsel oplyste Formanden, at der i »Typ.-Tid.« vilde blive bekendtgjort, at til næste Uddeling maatte alle, der ønskede at komme i Betragtning, indsende nye Andragender, da mange af de Andragender, som Styrelsen nu havde i Hænde, var forældede. Rettede sluttelig en Tak til Bogtrykkerne for de honorable Bidrag, der satte Kassen i Stand til at uddele disse Legatportioner. Kassereren *Carl J. Christoffersen*, aflagde ogsaa her Regnskabet. — Begge Dele godkendtes enstemmigt.

Pkt. 3: Valg. De afgaaende *Anthon Larsen* og *Anton Jensen* genvalgtes enstemmigt, nyvalgt blev *Rud. Jensen*. Den afgaaende Revisor *C. O. Pedersen* og Revisorsuppleant *Sømberg* genvalgtes ligeledes.

Pkt. 4: *Formanden* sluttede Generalforsamlingen med at takke de Medlemmer, der var fremmødt, naar endnu ikke flere mødte, tog Styrelsen det som Bevis for, at Medlemmerne var tilfreds med Ledelsen og Administrationen af Kassen. Takkede paa genvalgtes og nyvalgtes Vegne for vist Tillid og bad Medlemmerne virke for Tilgang. *C. O. P.*

Rønne Lokalafdeling

afholdt ordinær Generalforsamling den 6. April. *Formanden*, (Kürstein) aflagde Regnskaberne for det forløbne Kvartal. De vigtigste Poster var: Ordinært Kontingent Kr. 2266,70, Tilskud fra Hovedkassen Kr. 580,00, Kassebeholdning fra forrige Kvartal Kr. 33,01. Udgifter til arbejdsløse og syge Kr. 2758,50, til Hovedkassen Kr. 100,00. Balance Kr. 2879,71. Saavel Hovedkassens som Lokalkassens Regnskaber godkendtes enstemmigt.

Under Beretningen omtalte Formanden, at vi havde haft en vellykket Vinterfest og rettede en speciel Tak til Festudvalget. I Kvartalet havde vi haft den hidtil største Sygeudbetaling, men iøvrigt havde Perioden været normal. Under Diskussionen drøftedes Arbejdsløsheden, Afspasering af Overbejde, Lærlingeantallet, Brancheklubbernes Bladudgivelser m. m., og Formanden oplyste, at Feriedagene ikke maa deles, men *skal* tages samlet. — Det vedtoges eventuelt at yde Rejsepenge til en Mand til et af Oplysningsforbundets 8 Dages Kursus; og at yde Tilskud til et fagteknisk Foredrag i Maj Maaned. — Til Bestyrelsen genvalgtes *Andr. Jensen* og *Hj. Nielsen*. *W. W.*

VEJLEDNING FOR TRYKKERE

Dansk Provinsbogtrykkerforening har udgivet en praktisk Vejledning for Trykkere. Bogen, der er paa 56 Sider og forsynet med Illustrationer, er udarbejdet af *Simon Gullander* og *Aage Skotved*. Den behandler følgende Emner: Diegeltrykpressen, andre Maskintyper, Selvpaalæggere, Tilretning paa Dieglen, Hurtigpressens Behandling, Indstilling af Farvekasse og Valser, Smøring, Formindlægning, Billedtilretning, Udskydning, Flervarvetryk, Papirkendskab, Valg af Farve til de forskellige Papirkvaliteter, Trykfarven og Skriften samt Clihcéfremstilling.

I Bogens Forord siges der: Nærværende lille Bog, der er udarbejdet med Henblik paa Krav om teoretiske Kundskaber, der stilles ved Svendeprøven, er tænkt anvendt som Hjælpemiddel ved Undervisningen paa Fagskolerne.

Bogen anbefales til alle, der har med Lærlingeundervisningen at gøre, idet dens Indførelse vil betyde et væsentligt Skridt henimod den ensartede Lærlingeuddannelse og Bedømmelse af Svendeprøver.

LÆRLINGESPALTEN

Københavns Lærlingeafdeling.

Husk den ordinære Generalforsamling Lørdag den 27. April Kl. 20 i Ungdomshjemmet, Nørrebrogade 148.

Mød talrigt, da vigtige Ting kommer paa Dagsordenen.

Styrelsen.

Lærlingeproblemer.

Har du nogen Sinde prøvet at tale med Svendene om dine Arbejdsvilkaar? Det har du sikkert!

Hvad siger de saa om disse Spørgsmaal?

Ja, en Del er der vel nok, der mener ligesom du selv (nærmere Forklaring unødvendig); men alt for stor en Del ser endnu i Lærlingene nogle Drenge, der helst skal holde Kæft, naar Svendene er i Nærheden, og som ikke forstaar, at Lærlingen ogsaa har visse Krav paa Arbejdspladsen om Arbejdsvilkaarene. Naar man kommer i Hjemmet hos saadan en Svend, som Kammerat med hans Søn, ja, saa faar man en ganske anden Behandling, saa forstaar han pludselig en hel Del mere. Paa Arbejdspladsen kan det højst strække sig til, at du faar at vide, at han selv i sin Ungdom havde længere Arbejdstid end du har nu, og saagar Fagskole om Søndagen havde han. En ikke helt logisk Forklaring, da han ogsaa maa huske paa, at Svendenes Arbejdsvilkaar dengang var værre, end de er nu, og at Lærlingene ikke nær er fulgt med i den af vore ældre Kolleger fremkaldte Udvikling paa Arbejdsomraadet.

Der er forsaavidt ret forstaaeligt, at de ældre Svende stiller sig saadan, da de aldrig selv i deres Læretid har mødt Velvilje og Forstaaelse fra Svendene og heller ikke dengang drømte om at skabe en Organisation, der kunde være en Underafdeling af Svendenes Fagforening.

Forholdet er jo nu saadan, at *vi* har en Organisation, og at *vi* staar i samme Fagforbund som vore ældre Kolleger.

Selv om Læretiden ikke er nogen varig Stilling eller Tilstand for den enkelte, er det dog den Tid, da vi unge udvikles og bliver voksne, en Tid hvor Overlast af denne eller hin Art let kommer til at sætte Mærker for hele Livet. Vi ser, at medens Forholdene kan bedres, og bliver bedret for den Ungdom, der studerer, bliver der intet gjort for den unge Arbejder. Gymnastikpædagogen, Kaptajn J. P. Jespersen, bl. a. kendt fra Radioen, har faaet Øjnene op for det Misbrug af Lærlingenes Fysik, der finder Sted, og skriver herom i Dagbladene, uden at det dog fænger i Offentligheden.

Vi raaber gennem vor Organisation, ved enhver Lejlighed som gives, om alle disse Forhold af meningsløs Karakter; men Raabet kan ikke rigtigt høres. Lad os faa Svendene med i Raabet; thi den Dag, hvor ogsaa de tager aktivt Del i vor Kamp, er vi Maalet nær.

Prøv, ogsaa du, at gøre Svendene dette forstaaeligt.

Erik Hansen.

Næstved Lærlingeafdeling

afholdt Generalforsamling Torsdag den 11. April paa sædvanligt Sted. Formandens Beretning, Forhandlingsprotokollen samt det reviderede Regnskab godkendtes. — Derefter gik man over til Valg iflg. Lovene, Formanden, Kai Pedersen, Kassereren, Gunnar Hansen, samt Revisoren, Børge Olsen, genvalgtes. Nyvalgt blev Sekretær, Karl Jacobsen, Bestyrelsesmedlem, Preben Johansen, og Revisor, Martin Nielsen. — Det vedtoges, at lade Grundlovsturen foregaa pr. Cykle til Mogenstrup og Sommerturen til Helsingør—Helsingborg, og Arrangementerne blev overdraget Bestyrelsen. — Under Eventuelt takkede Formanden de afgaaede Bestyrelsesmedlemmer samt Repræsentanten for Lokalafdelingen, Typograf Jensen-Pedersen.

Karl Jacobsen,
Sekretær.

SMAAT FRA NÆR OG FJERN

50 Aar. En af de Holstebro-Typografer, Maskinsætter *A. Rosenkilde*, snapper den 22. April det første runde Hjørne paa Livets Bane. Det ser man ikke paa ham, han er stadig i fuld Vigeur, altid interesseret, faglig som socialt m. m., og med Hiv og Sving og godt Humør klemmer han paa de næste 50 Aar. »Kilde« venter bestemt at blive Hundrede Aar, han er nemlig voldsom interesseret i, hvorledes den Tids Generation vil ordne Grejerne!

Til Lykke, gamle Ven! *P. L.*

Efterlysning. Medlem Nr. 2639 Sophus Sørensen, Kolding, der befinder sig paa Rejse, anmodes herved om at sætte sig i Forbindelse med sin Familie eller snarest at komme til Kolding for at give Møde i Skifteretten i Anledning af Dødsfald.

Typografernes Sportsklub. *Henry Stilborg vandt Adolf Wulff-Pokalen.* Ved Mesterskabskonkurrencen Søndag 7. April blev Henry Stilborg Nr. 1 og vandt for første Gang en af Direktør Einar Piculell udsat smuk Sølvpokal, der skal vindes 3 Gange for at blive Ejendom; endvidere vandt Stilborg »T. S.«s første Præmie. Nr. 2 blev S. Færgemand og Nr. 3 Svend Petersen. — Det var tydeligt at spore en stor Fremgang i Gymnastiken, men Æren herfor maa Gymnasterne sikkert dele med Holdets dygtige Lærer, Hr. A. Christensen. — Medens Karaktererne blev udregnet fremviste Dameholdet under Fru Else Christoffersens kyndige Ledelse nogle smukke Øvelser til Musikledsagelse og høstede velfortjent Bifald. — Om Aftenen afholdtes i Empiresalen, Blegdamsvej, en »munter Amatøraften«, der blev virkelig munter. Mange vare de, der vilde vise deres kunstneriske Evner paa de skraa Brædder; der blev kun Brug for »Krogen« en Gang. Festen kulminerede i et festligt Smørrebrødsbord og der blev afsunget mange Sange, der var skrevet i Dagens Anledning. Det var en dejlig Dag — og Nat. *O. J.*

De vandt Strejken. De grafiske Arbejdere i Lyon har efter fem Ugers Strejke afslaaet et Angreb fra Principalernes Side. Disse havde krævet en Lønreduktion af to Francs om Dagen.

Ærlighed i Ord og Tanke er den bedste Politik.

Philip Snowden.

FAGTEKNISK SAMVIRKE

Københavns Kreds.

Onsdag den 24. April Kl. 8—11: Læse- og Biblioteksaften. *Den til denne Aften berammede Udstilling af Udkastene fra Konkurrencen om et Farvebilag er udsat.*

2. Kreds

afholder Søndag den 28. April, Kl. 2 Eftm., i »Slotskælderen« i Kalundborg Kredsmøde med følgende Dagsorden: 1. Protokol og Beretning. 2. Regnskabet. 3. Drøftelse af Spørgsmaalet om Udgivelse af et Medlemsblad indenfor T. F. S. 4. Drøftelse af Spørgsmaalet Kursus i Grupperne. 5. Valg af Kredscentral. 6. Valg af 3 Repræsentanter til Landsmødet. 7. Eventuelt indkomne Forslag. 8. Eventuelt.

I Forbindelse med Mødet arrangeres en Udstilling af Tryksager.

Medlem af Forretningsudvalget, Bibliotekar *O. Chr. Sørensen* kommer tilstede ved Mødet og vil redegøre for Planerne om det paatænkte Kursusarbejde i Grupperne.

Vi anmoder indtrængende Grupperne om at lade sig repræsentere paa Kredsmødet. Cirkulære vil blive udsendt til Medlemmerne.

Vi mødes!

Sangforeningens Aarsfest

1. PAASKEDAG

i Studenterforeningen Kl. 8

DANSK TYPOGRAF-FORBUND
BOGTRYKFAGETS ARBEJDSLØSHEDSKASSE
VESTERGADE 5, 1. SAL, KØBENHAVN K.

Kontorerne

er aabne for Ind- og Udbetaling fra 1—3, *Lørdag 11—1*, samt *Fredag* og *Mandag Aften Kl. 5—6,30.* Telefon 4331.

Formanden

træffes som Regel til samme Tider. Telefon 13,331.

FORENINGSMEDDELELSER

Kvittering for modtagne Januar Kvartals Regnskaber.

11. April: Korsør pr. Bl. 194,35; 12. April: Svendborg pr. Bl. 250,00, Kt. 500,00, ialt 750,00; 13. April: Aabenraa pr. Bl. 100,00, Assens pr. Bl. 247,00, Tønder 100,00; 15. April: Aalborg pr. Bl. 1000,00, Kt. 300,00, ialt 1300,00, Kalundborg intet at indsende, Kolding pr. Bl. 600,00, Kt. 858,65, ialt 1458,65, Silkeborg pr. Bl. 600,00, Slagelse 2300,00, Stubbekøbing 120,00.

København, den 15. April 1935. *Forretningsudvalget.*

Tilskud fra Hovedkassen

er efter lovformelig Begæring tilsendt følgende Afdelinger: 11. April: Korsør i St. f. Jan. Kv. Oversk. 194,35; 12. April: Svendborg i St. f. en Del af Jan. Kv. Oversk. 250,00, Middelfart 500,00; 13. April: Aabenraa i St. f. Jan. Kv. Oversk. 100,00; Assens i St. f. Jan. Kv. Oversk. 247,00; 15. April: Aalborg i St. f. en Del af Jan. Kv. Oversk. 1000,00; Kolding i St. f. en Del af Jan. Kv. Oversk. 600,00, Silkeborg i St. f. Jan. Kv. Oversk. 600,00, Kalundborg 200,00, Lyngby 200,00.

København, den 15. April 1935. *Forretningsudvalget.*

Nye Medlemmer.

København: Trykker Jørgen Henrik Knudsen, udl. 29. 3. 35 hos Hamburger (arb. s. St.), Sætter Walther Louis E. Sørensen, udl. 1. 4. 35 hos Jørgensen & Co. (arb. s. St.), Paal. Edith Anna K. Andersen, udl. 4. 4. 35 hos Mohr & Co. (arb. s. St.).

Ny Lokalformand.

Kolding: Typograf N. Chr. Andersen, Kolding Avis.

Tiltraadte.

København: 7900 Hans Nielsen fra Rejse (arbl.), 6399 Knud Rasmussen fra Rejse (arbl.), 6467 Svend Simonsen fra Rejse (arbl.) Hj.arb. Santo Kjeld fra Lager- & Pakhusarb. (Berl. Tid.), 7036 Ernst Andersen fra Rejse (arbl.), 6828 Thomas Pedersen fra Viborg (arbl.)

Aarhus: 3637 Chr. Worm (arbl.). Viborg: 5746 Sv. Aage Mollerup (arbl.).

Fratraadte.

København: 5707 Stoltenberg Petersen paa Rejse, 7598 Jørgen Nielsen til Fabriksarbejderne, 5021 Anna Strube til Aarhus, 236 Børge Laursen paa Rejse.

Svendborg: 7203 Svend Hoppe til København (Militær).

Annulleret Udslettelse.

Silkeborg: 7239 Aage Randløv (Restancen betalt indenfor den fastsatte Tidsfrist).

Udslettet.

Randers: 6997 Herluf Nielsen (Forsvunden).

Død.

København: 888 Aug. Larsen (Hansen & Andreasen).

E. L. GUMMIVALSER
by Goodyear License er dansk Arbejde
og Goodyears berømte Kvalitet .. ..
ERIK LEVISON'S Gelatine og Gummivalse Støberier

KLUB-ANNONCER

TYPOGRAFERNES SPORTSKLUB

Paaskeferie

Gymnastikken begynder igen *Søndag d. 28. April*

1ste Paaskedag:

Udflugt til Lejre — Hertadalen — Lindenborg

med Toget, uden Cykle. — Vi mødes udfor Hovedbanegaarden Kl. senest 8.30.

●

T. C. C s

40 AARS FEST

Søndag den 19. Maj Kl. 6:

Sjølunds Selskabslokaler, »Rosenpalæet«
Kronprinsessegade 20.

Middag og forskellig Underholdning.

Tegningsliste kommer paa de større Trykkerier. Endvidere modtages Tegning hos Formanden, Rud. Johansen, Sankelmarksgade 17 4 og Kassereren, Joh. Uhrbrand, Ægirsgade 18 3.

Sygemeldinger maa omgaaende meldes til Kontoret.

ANNONCER

SPRINGMAAL

Prima Staalmaal i Bakelit-Kapsel. Med Cm-, Nonp.-, Petit-, Korpus- og Cicero-Inddeling. **2,50**

Skriv efter Katalog over Værktøj og Faglitteratur

FREDERIK HJORTH - Tagensvej 236 - København N

LIVSFORSIKRING med eller uden Udbetaling i levende Live, *Konfirmationsforsikring* osv. tegnes bedst og billigst i

ARBEJDERNES LIVSFORSIKRING

Restancefrist under Arbejdsløshed. Ugentlig Opkrævning sammen med Forenings-Kontingentet. — *Brand- og Tyveri-Forsikring* samt *alle Arter af Forsikring* billigst i 1. Klasses danske Selskaber.

Forlang Oplysninger hos

ANTON JENSEN

GRAFISK COMPAGNI

CENTRAL 777 - 11395 - 14577

Grafisk Fagforretning · Eget Skriftstøberi · Alle Maskiner og Materialer for de grafiske Fag . . . . . .

Enerepræsentation for Linotype-Sættemaskinen
Komplette Trykkerier leveres i alle Størrelser

FRITZ MÜLLER

Grafisk Fagforretning • Landskronagade 61

Skrift, Messinglinier, Blindmateriel

Alle tekniske Artikler for Faget, Maskinbaand, Værktøj
Farver til alt grafisk Arbejde

Telf. Centr. 10291

TANDLÆGE VIGGO JENSEN
KLAREBODERNE 2 II, HJ. AF KØBMAGERGADE 40

KONSULTATIONSTID FRA 10—7
ONSDAG OG LØRDAG FRA 10—3½
TELEFON BYEN 6700

CONTRASOL-FARVER

Drøjere
Renere
Ultra lysægte
Bedre
Intensive
Nye Farver
fra **DRUBIN**

Redaktør: FR. NIELSEN, Egøjevej 3, Køge. - Telefon 533.
Ekspeditør: KARL SØRENSEN, Vestergade 5, 1ste Sal, København K.
Abonnement gennem Postkontorerne 1 Kr. 50 Øre Kvartalet.
Annoncer 35 Øre pr. Petitlinje (pladss. Medl. 25 Øre). 26 Gange og derover Rabat.

INDUSTRI-TRYKKERIET - BERNH. SCHMIDT - KØBENHAVN

TYPOGRAF-TIDENDE

ORGAN FOR DE TYPOGRAFISKE ARBEJDERES INTERESSER

NUMER 17 KØBENHAVN DEN 26. APRIL 1935 62. AARGANG

EN KLODS OM BENET

Uden at træde Sandheden for nær kan det nok siges, at den i Fjor vedtagne Forligsmandslov med sine nye Afstemningsregler ikke er bleven populær og heller ikke har synderlig Udsigt til at blive det — i hvert Fald ikke blandt Arbejderne. Derimod synes det, som om Arbejdsgiverne med Held kan bruge den i deres Bestræbelser for at faa os alle i én Sæk og derved berøve det enkelte Fag Evnen til at »sprælle«.

Under den Diskussion, som førtes ved Lovens Fremkomst og Vedtagelse, blev der fra dens Tilhængeres Side som en formildende Omstændighed henvist til, at de forandrede Afstemningsregler *kun* skulde anvendes, naar der forelaa en *samlet* Lønsituation. Modstandere hævdede heroverfor, at en saadan var Arbejdsgiverne i Forening med Forligsmanden jo til enhver Tid Herre over at iværksætte.

Lovens Anvendelse i Praksis synes fuldt ud at skulle give de sidste Ret. Der vil *altid* komme til at foreligge en saadan Situation, at *alle* i Tarifbevægelse værende Fag skal stemme under ét — undtagen naturligvis, hvis Forligsmanden skønner, at Chancerne for en Vedtagelse er større ved at foretage en Deling.

Endnu er der vel enkelte Fag eller Grupper, som befinder sig uden for Sækken, nemlig dem, hvis Overenskomster udløber hen paa Sommeren — deriblandt Provinstypograferne. Men der er næppe noget til Hinder for, at disse enlige »Sommerfugle« kan blive puttet i Sækken, hvis de skulde benytte deres Frihed til at »flagre« for meget. Det er vel kun en for Tilfældet valgt Dato, naar Forligsmanden har sat 1. Maj som Udløbsfrist for de i Mæglingsforslaget indbefattede Overenskomster. Er der mon nogen, der kan forhindre ham i at rykke Udløbstidspunktet et Par Maaneder længere hen paa Sommeren, saaledes at *alle* i Løbet af Aaret udløbende og opsagte Overenskomster tages med?

Den Side af Sagen — Spørgsmaalet om de nye Afstemningsreglers Anvendelse — kan vi ganske rolig betragte som uddebatteret. Det *er* forbi med det enkelte Fags Ret til selv at afgøre deres Overenskomstforhold.

Men det, som vedblivende har eller bør have vor Interesse, er dette: Vil disse samlede Tarifsituationer formaa at holde Arbejderklassen paa Højde med den økonomiske Udvikling? Eller vil de føre til Stagnation, der jo er ensbetydende med Tilbagegang?

Her kan det desværre ikke skjules, at de to Gange, de nye Regler er bleven benyttet, har de som Helhed kun formaaet at opretholde status quo. Hverken lønmæssigt set eller paa andre Omraader har de bragt os Fremskridt.

Heroverfor gøres der gældende, at Arbejderne bør være tilfredse, hvis de blot kan holde Stillingen under den herskende Krise. Og i den saakaldte borgerlige Presse møder man ofte den Paastand, at det ikke er *Arbejdernes* Forhold, der trænger til Forbedringer, men at Landbrugernes Stilling er langt daarligere. Hvor meget, der ligger til Grund for denne sidste Paastand, skal jeg ikke komme ind paa i denne Artikel. Men der er jo andre Mennesker her i Landet end Arbejdere og Landbrugere. Her er Folk, som sidder ret godt i det og hvis Indtægter trods Krise og Restriktioner — ja netop i Ly af disse Kriseforanstaltninger — er forøget ganske betydeligt. Naar vi lige undtager Højkonjunkturen under og lige efter Verdenskrigen er der næppe noget Tidspunkt, hvor Industrien har givet sine Indehavere saa stort et Udbytte som netop i *Kriseaaret* 1934. For ikke at tale om de mange rare Millioner, Bankerne har suget fra det arbejdende Folk.

Hvor kan man da med nogen som helst Ret forlange, at Arbejderne skal resignere og være glade til, at de ikke yderligere beskæres?

Der var forleden Aften en Diskussion mellem Socialminister Steincke, en arbejdsløs og Folketingsmand Bindslev. Den sidste kom her til at sige noget, der var værd at notere, Hr. Bindslev udtalte, at Arbejdernes *Realløn* var betydelig mindre nu end for et Par Menneskealdre siden. Nu er der jo næppe nogen, der mistænker Hr. Bindslev for at nære overdreven Sympati for Arbejderne, men netop derfor kan man vel tillægge denne hans »Indrømmelse« særlig Betydning ved Bedømmelsen af Spørgsmaalet om, hvor vidt Arbejderne er fulgt med i den økonomiske Udvikling.

Ved en nøgtern Betragtning vil man komme til den Slutning, at den nye Forligsmandslov er *en Klods om Benene* paa de fagligt organiserede

Arbejdere i deres Bestræbelser for at opnaa bedre Arbejdsvilkaar. Det er jo i Virkeligheden saadan, at de Arbejdere, der skal deltage i Afstemningen, i det store og hele ikke véd, hvad de stemmer om, idet det ene Fag ikke aner noget om de Bestemmelser, der skal gælde for det andet. Det er saaledes ikke en Afstemning om Arbejdsvilkaarene, men en Stillingtagen til Spørgsmaalet: Krig eller Fred.

Det er *muligt*, at vi ved Besvarelsen af dette Spørgsmaal bør tage andre Hensyn end lige netop de tarifmæssige. Hvem indenfor Arbejdernes Kreds kunde saaledes ønske en Ombytning af Ministeriet Stauning—Munch med et Ministerium Christmas-Møller—Krag? Og det er derfor ogsaa *muligt*, at Arbejderne i Aar, hvor der synes at være Valgsignaler i Luften, har gjort Ret i at vælge Freden.

Men derfor er de nye Afstemningsregler alligevel noget Hokuspokus, som vi aldrig burde være belemret med — ikke mindst fordi de bidrager til at svække Interessen for Fagorganisationerne.

Fr. N.

FRA DEN ØVRIGE VERDEN

»Vanemæssige Krybere og Spytslikkere«.

Valget af Tillidsmænd i de tyske Bedrifter blev en stor Fiasko i forrige Aar. Enten blev der overhovedet ikke foretaget Valg, eller ogsaa valgtes — efter Nazi-Pressens egne Meddelelser — kun »vanemæssige Krybere og Spytslikkere«. Arbejdsgiverne frygtede dengang, saaledes som »Völkischer Beobachter« den 26. Marts 1934 skrev i et Tilbageblik over det svundne Aar, »at Bedriftsraadet kunde blive en uvelkommen Kontrol og var derfor bestræbt for kun at opstille Folk, som de kunde stole paa«. I Aar skal dette blive anderledes. Ganske vist har Arbejdsgiverne fremdeles Ret til, i Samraad med Nazi-Cellens Tillidsmand i Bedrifterne, at udpege det fornødne Antal Kandidater, men vil de af den Grund gaa med til at opstille Folk, som de ikke synes om eller ikke kan stole paa? Eller findes der, efter at Herr Schacht atter har indsat Arbejdsgiverne som uindskrænkede »Herrer i deres eget Hus« overhovedet ikke mere »uvelkomne Folk« eller »ubekvemme Kontrollører«?

I forrige Aar var det Spørgsmaal endnu ikke løst, om ogsaa Foresatte kunde opstilles og vælges som Tillidsmænd. I dette Aar bliver dette Spørgsmaal dels bejaet og dels benægtet af Nazi-Pressen. Ogsaa de Blade, der vover at svare benægtende, tilføjer dog forsigtigvis: »Dermed skal dog ikke være sagt, at Valget af en Foresat til Tillidsmand engang for alle skal være forbudt.« Ifølge Loven kan nemlig foruden Arbejdsgiveren og dennes Stedfortrædere alle indenfor en Bedrift beskæftigede Personer indvælges i Bedriftsraadet. Nazi-Pressen betegner selv Valget af »Lederen af den officielle Partiorganisation« som en Selvfølge. Leder af Afstemningen er ifølge Loven naturligvis Arbejdsgiveren.

Den tyske Arbejdsfront,

der som bekendt har afløst Fagforeningerne, tæller 16 Millioner Medlemmer og det gennemsnitlige Kontingent andrager 18,72 Mark aarligt eller 1,56 Mark maanedligt. Arbejdsfronten har haft en Indtægt paa 300 Millioner. Alene i kontant Understøttelse, meddeles det videre, har den udbetalt 80 Millioner Mark, desuden til faglig Uddannelse etc. 52 Millioner. Til Administrationsudgifter har Arbejdsfronten, der nu kun gør Tjeneste som Rejsebureau for Medlemmer, anvendt 82 Millioner Mark, mens den gamle faglige Landsorganisation, som alene i Strejke- og Lockoutunderstøttelse udbetalte 10 Millioner Mark (1931) og havde et vældigt Apparat for Lønforhandlinger, Presse o. s. v., i 1930 anvendte 60 Millioner til dette Formaal.

Det kan altsaa slaas fast, at Arbejdsfronten ifølge sine egne Meddelelser har en Aarsindtægt paa 300 Millioner Mark. Den samlede Udgift beløber sig til ialt 214 Millioner. Hvor er de resterende 86 Millioner? Vi venter ikke noget Svar, men vil give Arbejdsfronten det gode Raad at lyve saaledes, at det i hvert Fald stemmer paa Papiret! — skriver I. F. C.s Pressemeddelelser.

Det franske Typograf-Forbunds

Hovedbestyrelse har vedtaget fra 1. April 1935 at forhøje Medlemskontingentet med 10 pCt. De store Udgifter til Invalide-, Alderdoms- og Arbejdsløshedsunderstøttelse nødvendiggjorde denne ret beskedne Forhøjelse af Kontingentet. Det er dog et Spørgsmaal om det ikke bliver nødvendigt ved Aarets Udgang at træffe yderligere Forholdsregler, thi Udgifterne stiger stadig paa alle Omraader, medens de disponible Midler flyder ret sparsomt. I Tidsrummet fra 1. Januar 1932 til 30. Juni 1934 har Udgifterne til Arbejdsløshedsunderstøttelse været fem Gange saa store som i tilsvarende Tidsrum fra 1. Januar 1828 til 30. Juni 1930; endvidere er Sygehjælp steget med 44 pCt. og Strejkeunderstøttelser med 33 pCt. De tidligere omtalte Strejker i Grenoble og Lyon er nu afsluttede med godt Resultat, medens Kampen i St. Etienne fortsættes med uformindsket Styrke. Af ialt 750 Typografer er 200 stadig i Strejke. Det drejer sig her om de samme Firmaer, som tidligere har gjort sig ufordelagtigt bemærket, og som hellere smider Masser af Penge ud til et helt Kompagni Strejkebrydere, end de anerkender deres egne dygtige Folks Ret til et anstændigt Udkomme.

Til Slut skal omtales et smukt Eksempel paa Solidaritet hos vore franske Kolleger i St. Etienne. Omtrent 500 Typografer havde formaaet deres Arbejdsgivere til at tiltræde Kravet om status quo, og tiltraadte derefter deres Arbejde.

Den velkendte franske Solidaritetsfølelse gav sig da Udslag i, at de straks afgav 25 pCt. af deres Løn til Ekstra-Understøttelse til de Kolleger, der endnu strejkede.

Pladstilbud.

I Henhold til Anvisningskontorets Regulativ, Punkt 7, gøres opmærksom paa, at ingen maa slutte bindende Aftaler om Pladstilbud, før Henvendelse er sket til Lokalkassereren i den paagældende By eller i København til Anvisningskontorets Bestyrer. Undladelse heraf medfører Karantæne.

BREV FRA OSLO

Nu stemmes det over riksmeglingsmannens forslag til overenskomst for de fag som har tariffrevisjon iår. Interessen er meget stor og fremmøteprosenten til avstemningmøtene er ofte bortimot 100 prosent av medlemsantallet, i en hel del foreninger 90 prosent, hvilket jo skulde være en garanti for at medlemmernes vilje kommer til syne. Det sørgelige er dog at alle tariffer teller under ett, de store forbund kveler således de små, og utvikler det sig på denne måte vil det uten tvil bety stagnasjon for de små håndverksfag.

*

Arbeiderregjering blev altså en virkelighet, man tar det med ro i finansverdenen og synes å gjøre sig fortrolig med at den kommer til å »regjere« en stund. Noen virkelig aktiv arbeiderpolitikk blir det vel neppe, da partiet ikke har flertall i stortinget, men noe kan vel gjøres for det arbeidende folk — håper vi!

Av pressen fremgår det at man arbeider sterkt med å finne dekning for de merutgifter arbeiderpartiets politikk vil medføre. Det tales bl. a. om en omsetningsskatt, at bønderne er iniativtagere til dette er vel ingen tilfeldighet, da de har det jorden avkaster, så de slipper for at kjøpe hver ting som industriarbejderen må gjøre.

*

Arbeiderbladets fremgang fortsetter, oplaget er nu 54.000 eks. pr. dag, et godt resultat, om man tar i betraktning Norges folkemengde.

*

Journalistene har på sitt nettop avsluttede landsmøte besluttet at man ikke bør være streikebrytere under typografenes lønnskamper — en beslutning som skulde synes unødvendig. Erfaringen har dog vist oss noe annet. Forhandlinger i sakens anledning skal nu optas mellem journalistene og vårt forbund.

*

Forbundsstyret har besluttet å utdele ekstrabidrag til de av medlemmene som har opbrukt sin understøttelse.

*

Også Norge vil være med. — Stortinget har besluttet å forhøie øvelsestiden for soldatene fra 60—72 dager. Arbeiderpartiet stemte imot. Likeså en del andre bevilgninger til militære formål blev vedtatt mot arbeiderpartiets stemmer.

*

For øvrig er dagens sensasjon den, at husleiereguleringen som beskyttet leieboere med 2 værelser og kjøkken og nedover, er ophævd, så nu kan man vente at huseierne benytter anledningen til opsigelser og husleieforhøielser. Leieboerforforeningen i Oslo har på grunn av beslutningen fått en mengde nye medlemmer og får sikket et rikt arbeidsfelt overfor de griske gårdeiere.

*

Norsk Hydro — Norges største industrielle foretagende har meddelt sine arbeidere at fabrikene skal stoppes i 2 måneder på grunn av overfylte lagre; hvor arbeiderne skal få midler til å leve i denne tid har man samtidig glemt å meddele, det blir fagforbundene og staten som må træ støttende til!

Oslo den 13. April 1935. *B. F—m.*

TIL ARBEJDERNE I ALLE LANDE

I de senere Aar har det kapitalistiske Styres politiske og økonomiske Krise styrtet Verden ud i et Kaos og Anarki, der stiger Dag for Dag. Elendigheden rammer alle Arbejdende uden Forskel. Angst og Fortvivlelse bemægtiger sig Befolkningens brede Masser, Haandens og Aandens Arbejdere, der forgæves søger en Beskæftigelse.

Den forfærdende Krigsfare, som man siden Rædslerne i Aarene fra 1914 til 1918 troede overvundet for bestandigt, beskæftiger paany alle Sind. Vi befinder os midt i et almindeligt Rustningsvæddeløb. De sidste internationale Tildragelser, som med dyb Alvor brutalt aabenbarer den nuværende Situation for den offentlige Mening Verden over, betyder en umiddelbar Trusel mod Freden.

Overalt kæmper Ofrene for det økonomiske Kaos, det nationalistiske Vanvid og det kapitalistiske Barbari en bitter Kamp mod de Ansvarlige, mod Udnytterne af Elendigheden, mod dem, der drager Fordel af Krigen, og mod de fascistiske Diktatorer.

Den organiserede Arbejderstand befinder sig som altid i Spidsen for dette vældige Slag, hvis Udfald er afgørende for Menneskehedens Frigørelse. Lidenskabeligere og bitrere end nogen Sinde før kæmper den for sine Maal og fejrer i Pagt hermed Arbejdets, Frihedens og Fredens store Højtidsdag. De Symboler, som nu snart gennem 50 Aar har besjælet og ledet dens Kamp, styrket dens Energi og hævet dens Offervillighed, bliver mere end før den grundlæggende Løsning, der vil redde Menneskeheden.

Alle andre Lag af den arbejdende Befolkning i alle Lande, de Intellektuelle, Arbejderne og Bønderne, som Krisen uden Forskel ruinerer, bliver sig stadig mere den Kendsgerning bevidst, og for hver Dag oprøres de aandeligt skarpere mod det kapitalistiske Herredømme og den despotiske Fascisme. Stadig større Mængder forbereder sig paa at slutte sig sammen med de organiserede Arbejdere i deres Kamp for fælles Befrielse.

For den kampprøvede Arbejderklasse gælder det saavel om at udvikle og skærpe dette Kampmod som om at vække og mobilisere al Energi for den praktiske og opbyggende Aktion, til Virkeliggørelse af det store Værk for Menneskehedens Redning og Fornyelse.

I alle Lande maa og skal enhver, der er besjælet af god og ærlig Vilje, vindes for et ideelt Samfund, hvis Grundpiller er: Arbejde, Frihed, Retfærdighed og Fred. 40-Timers Ugen, som er den første Etape for den sociale og økonomiske Fornyelse, skal bidrage til at skabe Arbejde til alle paa Grundlag af genoprettet Frihed og Retfærdighed.

Derpaa beror Freden og Lykken for hele Menneskeheden.

Vort Raab skal lyde: Intet Diktatur! Ingen Rustninger! Ingen Krig!

Lad os styrke Demokratiet og den internationale Solidaritet, den eneste Borgen for Frihed og Fred.

Bestyrelsen for
Den internationale faglige Central.

GENERALFORSAMLINGER

Typografernes Syge-Hjælpekasse

i København afholdt ordinær Generalforsamling den 27. Marts 1935 i Rømersgade 22. Dirigent *Chr. Madsen*, Sekretær *Rud. Jensen*. — *1. Beretning*. Formanden, *C. Christoffersen*, aflagde Beretning om Aarets Virksomhed. Omtalte bl. a. herunder, at der havde været Tilbagegang i Medlemsantallet, men mente, at Grunden hertil var den nye Sygekasseordning. Medlemsantallet var dalet med ca. 50. 1. Juni havde Kassen bestaaet i 25 Aar og samtidig holdt Kassereren Jubilæum. Der blev afholdt en lille Fest i Anledning af Jubilæet, og man overrakte Kassereren, A. Andreasen, en beskeden Gave. Styrelsen havde inviteret Ole Rasmussen, som er en af Stifterne af Syge-Hjælpekassen. Mindedes de døde i Aarets Løb og nævnede Juul Sørensen, som havde siddet i Styrelsen en Del Aar. Efter en Diskussion, hvor det fra en enkelts Side mentes, at Styrelsen burde have gjort lidt mere ud af 25 Aars Jubilæet, godkendtes Beretningen.

2. Regnskabet. Kassereren, *A. Andreasen*, fremlagde det reviderede Aarsregnskab. Beklagede en lille Fejl paa det trykte Regnskab. Der var indgaaet i Kontingent 17,907 Kr. 40 Øre, Indskud 18 Kr., Restancer fra 1933: 93 Kr. 45 Øre, Refunderet Understøttelse 1 Kr. 50 Øre og Renter og Kursavance 631 Kr. 36 Øre. Udbetalt Sygehjælp 14,595 Kr. Overskud 2,451 Kr. 9 Øre. Medlemsantallet er nu 975. Der er i Aarets Løb udslettet 11, udmeldt 32 og 12 døde. Meddelte samtidig, at der for Øjeblikket var mange syge Medlemmer. *E. Dreyer* anbefalede som Revisor Regnskabet til Godkendelse, hvorefter Regnskabet vedtoges enstemmigt.

3. Forslag. Formanden oplæste nogle Forslag, som Styrelsen havde modtaget. *C. Dreyer* motiverede følgende Forslag: »Generalforsamlingen vedtager, at man arrangerer Juletræ for Medlemmer, men under mere beskedne og intime Former end tidligere.«

Efter en Del Diskussion forkastedes Dreyers Forslag.

Chr. Madsen motiverede følgende Forslag: »Til § 4: at den ekstraordinære Forhøjelse paa 5 Øre bortfalder fra og med den 5. April, saaledes at Kontingentet igen bliver i Overensstemmelse med Lovene.«

Faurhøj motiverede følgende Forslag: »At den *ekstraordinære* Nedsættelse af den daglige Sygehjælp (50 Øre pr. Dag) bringes til Ophør, saaledes at § 7 igen træder i Kraft.«

Formanden mente, at man burde diskutere begge disse Forslag under ét og meddelte samtidig, at det ikke var nogen ekstraordinær Nedsættelse af Kontingentet, men en Lovændring, der var vedtaget af Medlemmerne, Lovene var blot ikke optrykt paany. Formanden stillede derefter paa Styrelsens Vegne følgende Forslag: »For at Syge-Hjælpekassen kan klare sine Forpligtelser, anbefaler Styrelsen at bibeholde den nuværende Ordning med 35 Øre i ugentlig Kontingent og 1,50 Kr. i Dagpenge.«

Efter at flere Talere havde haft Ordet, forkastedes de to Forslag, hvorefter Styrelsens Forslag bortfaldt.

Chr. Madsen motiverede følgende Forslag: »Til § 18 efter sidste Punktum tilføjes; Hver Revisor erholder 5 Kr. Kvartalet som Honorar«. Forslaget vedtoges.

4. Valg. *Kassereren* genvalgtes med Akklamation. Til Styrere genvalgtes *Rud. Jensen*, nyvalgtes *Georg Andersen* og *Henrik Eriksen* som Suppleant. *Georg Pedersen* genvalgtes til Revisor og *E. Sømberg* til Revisorsuppleant.

Da ingen yderligere ønskede Ordet, sluttede Dirigenten Generalforsamlingen.

Svendborg Lokalafdeling

holdt Onsdag den 10. April ordinær Generalforsamling paa »Den ny Vinstue«. — Formanden, *P. Hansen*, aflagde Beretning og omtalte herunder de nylig aflagte Svendeprøver, der desværre ikke havde vist Fremgang. Fra »De samvirkende Fagforeninger« var modtaget Skrivelse samt Kautionsforpligtelse til Underskrift, hvis den blev vedtaget. Gav en Redegørelse angaaende Projektet »Den ny Forsamlingsbygning« paa det nuværende Stadium og sluttede med at anbefale Medlemmerne at stemme for Kautionsforpligtelsen uden Forbehold. — Protokollen fra sidste Generalforsamling blev oplæst, godkendt og underskrevet. — *P. Jensen, M. P. Nielsen, Hilmer Rasmussen, Corfitz Madsen* og *Alb. Jensen* anbefalede at underskrive Kautionsforpligtelsen, medens *C. Nygaard* og *Jul. Simonsen* talte imod. Ved Afstemning vedtoges den med 13 St. mod 2 — 1 undlod at stemme. — Kassereren, *P. Jensen*, oplæste Regnskaberne: Hovedkassens Regnskab balancerede med Kr. 2473,91, Kassebeholdning Kr. 19,41; Lokalkassen balancerede med Kr. 542,62, Kassebeholdning Kr. 304,66. — Begge Regnskaber godkendtes. — Som Medlem af Skuekommissionen genvalgtes *P. Hansen* med *H. Rasmussen* som Suppleant. — To Andragender om Tilskud (fra D. U. I. og Sømændenes Forbund) bevilgedes hver 5 Kr. — Ligeledes bevilgedes et Beløb til Præmie i en Konkurrence blandt Lærlingene. — Det vedtoges (paa Forslag af *Corfitz Madsen)* at overlade til Bestyrelsen at arrangere en Sommerudflugt. — Spørgsmaalet om Kontrol med de arbejdsløse affødte en Del Diskussion. — Paa Forslag af *E. Petersen* vedtoges det, at Kassen bevilgede »Husleje«, hvorefter *Formanden* sluttede den af 16 Medlemmer besøgte Generalforsamling. *J. S.*

Horsens Lokalafdeling

afholdt ordinær Generalforsamling Fredag den 12. April. Formanden, *Charles Fischer*, bød Velkommen og til Dirigent valgtes *C Christoffersen*. Forhandlingsprotokollen oplæstes, hvorefter Formanden aflagde Beretning om Afdelingens Virksomhed i det forløbne Kvartal. Heraf fremgik det, at der havde været en lille Lysning at spore i Arbejdsløsheden, idet der paa et givet Tidspunkt kun havde været 9 arbejdsløse i Afdelingen, samt oplyste, at der var jævnt Overskud i alle Kasserne. Omtalte et Par Svendeprøver, hvor Helge Christensen og Formanden havde været Skuemestre. Et Spørgsmaal om Overarbejde samt Svendeprøverne gav Anledning til en Del Diskussion og Kritik.. Efter at Formanden havde belyst Sagen lidt nærmere, godkendtes Protokollen og Beretning enstemmigt.

I Tilslutning til Formandens Beretning gav *Riis* og *Th. Petersen* et lille Referat fra den sydjydske Sammenslutnings nylig afholdte Møde i Fredericia — og *C. Christoffersen* en Beretning fra det sidste Kontrahentmøde.

Derefter aflagde *Formanden* det reviderede Regnskab. Hovedkassens Regnskab balancerede med Kr. 4026,42, Lokalkassen Kr. 957,08 — og den lokale Hjælpekasse Kr. 77,00. Regnskaberne godkendtes enstemmigt. Da Afdelingen til Sommer kan fejre sit 60-Aars Jubilæum, stillede Formanden Forslag om til en eventuel Fest at bevilge 600 Kr. Med et Par enkelte Stemmer imod, blev Tilskudet og Festen vedtaget. Endvidere bevilgedes af Lokalkassen: 20 Kr. til D. u. I., Arbejder-Idræt 15 Kr. og endelig Lærlingeforeningen 25 Kr. — efter *Søren Jensen, Th. Petersen, N. Andersen* og *Formandens* kraftige Anbefaling.

Under Eventuelt opfordrede *Formanden* Medlemmerne til at slutte op om den kommende Majdag. Da ikke flere ønskede Ordet, sluttede Dirigenten den udmærkede besøgte Generalforsamling. *J. D.*

Silkeborg Lokalafdeling

afholdt ordinær Generalforsamling Lørdag den 13. April paa »Sommerlyst«. Til Dirigent valgtes *Vang Andersen*. Efter at Protokollen var oplæst og godkendt, fremlagde *Rudolf Jensen* de reviderede Regnskaber. Forbundsregnskabet balancerede med Kr. 3954,05. Indsendt til Hovedkassen pr. Bl. 600 Kr. Lokalkasseregnskabet balancerede med Kr. 677,96. Formue Kr. 328,32. Begge Regnskaber godkendtes enstemmigt.

I Anledning af Forbundets Delegeretmøde stillede *P. Gaardsted*. Forslag om Ændring af Forbundslovenes Paragraf 90 og *A. Henriksen* stillede Forslag om Tilføjelse til samme Loves Paragraf 16, 2. Stykke. Efter en Diskussion tiltraadtes begge Forslag eenstemmigt af Generalforsamlingen.

Under Eventuelt redegjorde *Formanden* for et Matricespørgsmaal paa »Herning Socialdemokrat«. *A. H.*

Kolding Lokalafdeling

afholdt Søndag den 14. April Generalforsamling paa Aagaarden. Da vi ingen Formand havde, bød Næstformanden *Jørgen Andersen*, velkommen og holdt en smuk Mindetale om Elmsøe og sluttede med et »ære være hans Minde«. Medlemmerne rejste sig. — Til Dirigent valgtes *Alb. Jensen*. Protokollen oplæstes og godkendtes. *Jørgen Andersen* aflagde

Beretning og nævnte heri, at Antallet af arbejsløse er dalet meget i sidste Kvartal; men Medlemstallet er ogsaa gaaet ned fra 112 til 99. Takkede Festudvalget for den gode Fest, som var afholdt. Efter at flere havde haft Ordet til Beretningen godkendtes denne. Regnskaberne oplæstes og godkendtes.

Valg af Formand. *N. Chr. Andersen* foresloges og valgtes med Akklamation; han takkede for Valget.

Efter en lang Diskussion om forskellige lokale Forhold, blev der bevilget Lokaleleje og Dirigenten sluttede den godt besøgte Generalforsamling. *K. A.*

ALT SKAL I STØBESKEEN

Det er som om alt skal i Støbeskeen. Der vendes op og ned paa de mest elementære Begreber. Alt skal ændres, alt forandres: Statsformer, Morallære, Kunst, Arkitektur, Retskrivning, Typografi o. s. v. — ja, man kunde næsten fristes til at sige, at intet mere er bestandigt og uforanderligt undtagen — *Arbejdsløsheden!* Det hele stormer frem i et saa rivende Tempo, at de mere langsomme maa snappe efter Vejret.

Det er dog ikke min Hensigt her at optræde som Forsvarer for alt det gamle. Der er vist saa meget af det hidtil bestaaende, som er befængt med Mug og trænger til Fornyelse. Men derfra og til at vende sig imod alt, hvad de ældre Slægtled har frembragt og ofret deres Liv og Interesse, burde dog være et Spring.

Det være altsaa indrømmet, at der med Rette kan bebrejdes de ældre adskilligt. En Undtagelse burde der i hvert Fald gøres med Hensyn til deres Kamp for og Udviklingen af den Folket forlenede Frihed. De forstod, at skulde der skabes bedre Livsvilkaar for den arbejdende Klasse, saa maatte man ved Hjælp af den politiske Frihed tilkæmpe sig den *økonomiske*. Thi uden økonomisk Frihed vilde den politiske i Længden kun blive en Parodi.

Her burde de unge fortsætte, hvor de gamle slap. Men meget tyder paa, at her glipper det. Og det kan derfor ikke siges for ofte: Værn om de Frihedens Goder, vi har, thi kun i Frihedens Sol kan Fremskridtet blomstre. *Dr. Ensom.*

LIDT OM SUND FORNUFT

Jacob Bebel Sørensen er stadig paa Krigsstien. For enhver Pris vil han have nogen at slaas med, selv om han for at naa dette skal springe fra det ene Standpunkt til andet. I 1934 skrev han i »Typ.-Tid.« om Sømandsstrejken:

»At en mindre Gruppe Typografer har vist deres Sympati for den ulovlige Sømandsstrejke, betyder ikke, at det netop skulde være Kommunisterne, som fisker i rørte Vande, for en Gangs Skyld har R. F. O.anerne deres Samvittighed i god Behold, men er et Udslag af *den sunde Fornuft.*«

I »Typ.-Tid.s« Numer 7 for i Aar skriver samme Jacob Bebel Sørensen, som har været henne og høre Lundins Foredrag om Vor Organisations Historie, mod R. F. O.aneren Eigil Hansen:

»I Debatten, hvor han flere Gange fik Ordet, fik man lidt at høre om Strejketaktik . . . og jeg indser ikke, hvilken Forbindelse der skulde være mellem dette og vort Fags Organisationshistorie. Et lille Opkog af Eksempler fra Sømandsstrejken, genkaldte kun Mindet om *et af Kommunisternes store Nederlag . . .*«

I Fjor forsvarer Hr. Sørensen Kommunisternes Stilling til den ulovlige Sømandsstrejke og tillægger den *sund Fornuft.* I Aar fremkalder den nævnte Strejke kun Mindet om et af Kommunisternes store Nederlag! Og nu i sidste Numer ordinerer han dem igen en Dosis, af det, han selv synes at have saa haardt Brug for, nemlig *sund Fornuft.*

Hvad skal man sige om den Slags Argumentation?

Pip.

BEDRE SENT, END ALDRIG

Vi har modtaget: *Norsk Trykk* (6 Kr. norsk aarlig for 6 Hefter), Magasin for grafisk Kunst og Haandværk, Nedre Gade 5, Oslo (Nr. 1, Februar—Marts 1935). Paa Omslaget, der er holdt i to Farver, findes et Billede af den ogsaa her i Danmark kendte Fagmand, Sætter, Trykkeribestyrer og mangeaarige Redaktør af »Nordisk Trykkeritidende« B. A. Wium. Billedet er udført i Typografi (d. v. s. Stregsats) af Kaj Møller. Der er sikkert nedlagt et stort Arbejde i denne Stregtypografi; men bortset fra Underskriften, B. A. Wium, er der sikkert kun faa, der kan kende Hr. Wium igen.

Af Heftets Indhold nævner vi en interessant Skildring af Hr. Wiums Levnedsløb fra Sætterlærling til Trykkerileder og Redaktør, Leipzigermessen og de grafiske Fag, Bedømmelsen af Aarets vakreste Bøger, Kort Omtale af Grafia, Haandbog for det grafiske Fag af Mikalson, 3 Kr., Typografiske Mønstre af Arthur Nelson, 2,50, Typografisk Skitsering af Trygve Davidsen, 10,00, og Bojer: Tale til unge Haandværkere, 2,50. Priserne er norske Kroner + Porto. Endvidere Fagnyt og Annoncer.

Medens *Nordisk Boktryckarekonst*, Stockholm (13,00 Kr. svensk aarlig), udkommer hver Maaned med enestaaende Præcission, udkommer *Norsk Trykk* og *Grafisk Revy* omtrent som Vinden blæser til. Vi har, som sagt, lige modtaget Nr. 1, 1935, af *Norsk Trykk. Grafisk Revy*, Nr. 1, 1935, har vi endnu ikke modtaget; men — som der staar skrevet: *Bedre sent, end aldrig.*

Odense, Jenlehus, i April 1935. *Jens Bjørnander.*

LÆRLINGESPALTEN

Københavns Lærlingeafdeling.

Husk, det er i Morgen Afdelingen afholder Generalforsamling. Husk ligeledes, at det er ethvert Medlems Pligt at møde og give sin Stemme og gøre sin Mening gældende, især da der er Forslag til Behandling.

Dagsorden er som følger:

1. Beretning. 2. Regnskab. 3. Forslag. 4. Valg. a. 3 Styrelsesmedlemmer. b. 1 Revisor. 5. Fremtidig Virksomhed. 6. Eventuelt. — Efter Generalforsamlingen gratis fælles Kaffebord.

Medlemskort skal forevises. *Styrelsen.*

— — —

Regnskab for 2. Halvaar 1934.

Indtægt.

Beholdning den 1. Juli 1934	303,66
Indtægt ved Efteraarsfesten	159,00
Kontingent	443,70
Renter	3,32
Balance	909,68

Udgift.

Udgift ved Efteraarsfesten	302,35
Udgift ved Møder	59,08
Tryksager	47,00
»Faglig Ungdom«	90,30
Porto	59,39
Kvartalskontingent til Sekr.	24,20
Kontorartikler	2,00
	584,32
Beholdning den 31. December 1934	325,36
Balance	909,68

København, den 1. Februar 1935.

Eugen Hansen,
Kasserer.

Regnskabet revideret og befundet rigtigt. Kassebeholdning og Bilag var til Stede.

København, den 18. Februar 1935.

Erik Heller Hansen. *Gunner Gärtner.*
Revisorer.

SMAAT FRA NÆR OG FJERN

Tre Jubilæer i Odense. Onsdag den 1. Maj kan en af Odense Lokalafdelings ældste Medlemmer, Typograf *Hans Korsbang*, fejre sit 50 Aars Jubilæum som Typograf.

Jubilaren er født i Rydsted ved Kolding og blev udlært paa »Kolding-Posten« 1. Maj 1885. Derefter har han i 1887—88 arbejdet i Frederiksstad i Norge og senere arbejdet i Fredericia, Nykøbing F., Næstved, Kolding, atter en Overgang i Norge og kom endelig i 1893 til Odense, hvor han siden har arbejdet.

Trods de 50 Aar ved Faget bag sig, er Hans Korsbang stadig i Vigør, ta'r sin Tørn som nogen ung Svend, og han har paa sin Arbejdsplads, »Fyns Social-Demokrat«, gennem sit Arbejde og sin altid noble og rettænkende Karakter skaffet sig Respekt over hele Linjen, og at han iøvrigt er afholdt, derom vil Jubilæumsdagen ogsaa give Vidnesbyrd.

Til Lykke, Korsbang! —*n.*

— *Emil Christensen*, Fyns Venstreblad, fejrer Onsdag den 1. Maj 25-Aars Dagen for sin Udlæring som Typograf. Emil Christensen, der lærte Faget i Ringsted Folketidende, kom i 1911 til Odense — ikke ganske frivilligt, det var Armeens øverste Ledelse, som havde besluttet, at hans Krigeruddannelse skulde foregaa her. Men helt frivillig *forblev* han herovre, og efter at have arbejdet paa forskellige Trykkerier fik han i 1915 Plads paa Fyns Venstreblad. Emil Christensen, der siden 1929 har været Bladets Faktor, har ved sin noble og retlinede Karakter gjort sig almindelig afholdt blandt Kollegerne, — Jubilæumsdagen vil sikkert give mange Beviser paa det. *P.*

— Onsdag den 1. Maj kan Maskinsætter *Laurits Pedersen*, Fyns Venstreblad, fejre 25 Aars Jubilæum som Typograf. Laurits Pedersen blev udlært i A. Rasmussens Bogtrykkeri i Ringkøbing og efter nogle Aars Arbejde paa sit Lærested og smaa Afstikkere til Sakskøbing, Nysted og Aalborg kom han i 1925 til Odense, hvor han altsaa siden har arbejdet. — Laurits Pedersen er foruden at være en dygtig Fagmand tillige en god Arbejdskammerat med den stærke og sejge Jydes mange gode Egenskaber — Hjælpsomheden ikke at forglemme. Paa Jubilæumsdagen vil Laurits Pedersen sikkert faa mange Beviser paa, at han er afholdt af sine Kolleger. *P.*

Jubilæum i Skive. Onsdag den 1. Maj kan Bogtrykker *Lauritz Pedersen*, Skive, fejre 25 Aars Dagen for sin Indtræden i vort Forbund.

Jubilaren, der næsten i alle disse Aar har været Bogtrykker i det gamle Firma, som tidligere blev drevet af Jubilarens Fader, der var en af vort Forbunds Pionerer i Provinsen og var Ven med gamle Harald Jensen, P. Hvidtfeldt m. fl., er kendt af en Mængde Kolleger Landet over for sit noble Væsen og lyse Smil, et Menneske, der aldrig har gjort andet end godt.

Kolleger! En saadan Trofasthed mod vort Forbund bør belønnes med en Hilsen fra fjern og nær. *M.*

Typografernes Stiftelse i Horsens. Alle Afdelingens Medlemmer med Husstand indbydes til en gemytlig Aften Lørdag den 4. Maj i Forsamlingsbygningen.

De kendte rutinerede Amatører opfører en Foraarsrevy, der efter hvad vi har hørt, skal overgaa alt, hvad de hidtil har præsteret. Derefter er der Bal til Kl. 1. Billetprisen er sat saa lavt som til 1 Krone, saa hvis Tislutningen bliver lige saa stor som ved de foregaaende Fester, bliver der sikkert et pænt Overskud til Stiftelsens Kasse.

Medlemmer af Litografernes og Bogbindernes Fagforeninger deltager i Festen, som vil forme sig som kammeratlig Aften for de grafiske Fag.

Trykkerafdelingen i Stockholm fejrede i Søndags sit 50 Aars Jubilæum under storstilede Former. Som Gæster var der mødt Repræsentanter fra Finland, Norge og Danmark, fra Svensk Typografforbund, Stockholms-Afdelingen og de forskellige Branchesektioner indenfor Afdelingen. Ved Festen, der holdtes i »Fenix-Kronprinsen«s smukke Lokaler, fik Trykkersektionen fra Norge overrakt en Fanestand udført i Sølv med det røde Flag flankeret af de fire nordiske Landes Flag; fra Danmark en Adresse og en Blomsterdekoration og fra forskellige Trykkerklubber i Sverige smukt udførte Adresser og desuden en Mængde Telegrammer. Ved Bordet holdtes Taler for Jubilaren, for Samarbejdet indenfor Forbundet og Landene imellem. Alt ialt en smuk Fest arrangeret med Svenskernes Sans for det stilige.

I Forbindelse med Festen holdtes et Møde mellem Repræsentanterne fra de nordiske Lande. Paa dette drøftedes dels nogle Ændringer, de svenske Trykkere ønskede indført i Overenskomsten for Civiltrykkerierne, og dels Formerne for et Samarbejde mellem Trykkerne i Skandinavien. Mødet resulterede i, at dette Spørgsmaal skulde undersøges af en Komité bestaaende af Formændene for de danske og norske Landssammenslutninger af Trykkere og Formændene for Trykkerafdelingerne i Stockholm og København. *O. A. L.*

Typografernes Sangforening har i Aften Generalforsamling i Sanglokalet, Nørresøgade 27 A.

Til Matteottifonden er indkommet fra J. H. Schultz (Listerne 5330 og 5331) 27,00 Kr., Quist & Co. (Liste 5327) 6,50 Kr., O. C. Olsen (Liste 5317) 18,50 Kr., Rich. Steenbech (Liste 5337) 17,00 Kr., Aamodt (Liste 5257) 7,50 Kr., P. Hansen (Liste 5290) 15,00 Kr.

Alle udeværende Lister — med eller uden Bidrag — bedes returneret til Forbundskontoret senest *Fredag den 3. Maj.*

Lokalformanden i Korsør er fra Torsdag den 25. April 1935 (April Flyttedag) flyttet til Engvej 13, St.

Expeditionstider for de Rejsende er fra samme Dato fra Kl. 11.30 Form. til 1.30 Eftm. Henvendelse øvrige Tider af Døgnet er overflødig.

Flyttet Lokalformand. Lokalformanden i Skive er fra og med 1. Maj flyttet til Jyllandsgade 25.

Ekspedition af Rejsende som sædvanlig.

I Kampen mod Arbejdsløsheden er man i Kanada gaaet over til at oprette Arbejdslejre, hvor der for Tiden opholder sig ca. 20.000 unge Mennesker. Med Henblik paa den Omstændighed, at et længere Ophold i disse Lejre ikke udvikler de unge Mennesker til virkelige Statsborgere, har Fagforeningerne krævet, at der i Stedet for de nuværende 25 Cent pr. Dag betales de unge Mennesker en ordentlig Dagløn, som sætter dem i Stand til at opspare et Beløb, der muliggør en Tilbagevenden til normale Forhold.

Arbejdsløshed og Arbejdsløshedsforsorg i Ungarn. Af de den ungarske Landsorganisation tilsluttede 111.561 Medlemmer (heraf 17.182 Kvinder) oppebærer næsten en Fjerdedel (25.926) Arbejdsløshedsunderstøttelse i deres respektive Forbund. Alle Bestræbelser for at formaa Regeringen til at yde et Tilskud til Fagforeningernes Arbejdsløshedsunderstøttelse har været resultatløse. I Ungarn bekymrer Staten sig overhovedet ikke om de arbejdsløse, men overlader dem til deres Skæbne.

De britiske Arbejderhøjskolers Nationalraad, som leder en stor Del af Fagforeningernes Oplysningsarbejde, fejrer i Aar sit 25 Aars Jubilæum. I den Anledning vil der i London blive afholdt en »Oplysningsudstilling«, som skal give et Overblik over Nationalraadets omfattende og mangesidige Virksomhed (Kursus, Weekend-Skoler, Korrespondancekursus for 5000—7000 Elever pr. Aar, Publikationsarbejde o. lign.).

Vor hjerteligste Tak for udvist Deltagelse ved Maskinsætter J. P. Jacobsens Begravelse. *Anna* og *Tove Jacobsen.*
Middelfart.

DANSK TYPOGRAF-FORBUND
BOGTRYKFAGETS ARBEJDSLØSHEDSKASSE
VESTERGADE 5, 1. SAL, KØBENHAVN K.

Kontorerne
er aabne for Ind- og Udbetaling fra 1—3, *Lørdag 11—1*, samt *Fredag* og *Mandag Aften Kl. 5—6,30*. Telefon 4331.

FORENINGSMEDDELELSER

Kvittering for modtagne Januar Kvartals Regnskaber.
15. April: Køge pr. Bl. 400,00, Kt. 300,00, ialt 700,00; 16. April: Esbjerg pr. Bl. 600,00, Kt. 1816,45, ialt 2416,45; Frederikshavn pr. Bl. 300,00, Haslev 135,00, Helsingør pr. Bl. 284,50, Kt. 300,00, ialt 584,50, Herning 353,10, Hillerød 1950,00, Horsens pr. Bl. 334,42, Kt. 700,00, ialt 1034,42, Løgstør pr. Bl. 97,35, Maribo 202,50, Nakskov 1070,00, Næstved pr. Bl. 739,10, Ribe 675,00, Rudkøbing pr. Bl. 300,00, Skanderborg pr. Bl. 450,60, Thisted 650,00, Vejle pr. Bl. 300,00, Kt. 346,20, ialt 646,20, Viborg 665,00; 17. April: Haderslev 650,00, Lyngby pr. Bl. 350,00, Skjern pr. Bl. 189,30; 20. April: Marstal pr. Bl. 100,00; 23. April: Holbæk pr. Bl. 328,45, Holstebro pr. Bl. 200,00, Kt. 371,10, ialt 571,10, Nykøbing F. pr. Bl. 200,00, Kt. 873,10, ialt 1073,10, Nykøbing M. pr. Bl. 162.80, Middelfart 400,00.

København, den 23. April 1935. *Forretningsudvalget.*

Tilskud fra Hovedkassen
er efter lovformelig Begæring tilsendt følgende Afdelinger: 15. April: Køge i St. f. en Del af Jan. Kv. Oversk. 400,00; 16. April: Esbjerg i St. f. en Del af Jan. Kv. Oversk. 600,00, Frederikshavn i St. f. Jan. Kv. Oversk. 300,00, Helsingør i St. f. en Del af Jan. Kv. Oversk. 284,50, Horsens i St. f. en Del af Jan. Kv. Oversk. 334,42, Løgstør i St. f. Jan. Kv. Oversk. 97,35, Næstved i St. f. Jan. Kv. Oversk. 739.10, Rudkøbing i St. f. Jan. Kv. Oversk. 300,00, Skanderborg i St. f. Jan. Kv. Oversk. 450,60, Vejle i St. f. en Del af Jan. Kv. Oversk. 300,00, Skanderborg 450,00, Stege 100,00, København 4277,05; 17 April: Lyngby i St. f. Jan. Kv. Oversk. 350,00, Skjern i St. f. Jan. Kv. Oversk. 189,30; 20. April: Marstal i St. f. Jan. Kv. Oversk. 100,00; 23. April: Holbæk i St. f. Jan. Kv. Oversk. 328,45; Holstebro i St. f. en Del af Jan. Kv. Oversk. 200,00, Nykøbing F. i St. f. en Del af Jan. Kv. Oversk. 200,00, Nykøbing M. 500,00, Aarhus 2000,00, Rudkøbing 300,00.

København, den 23. April 1935 *Forretningsudvalget.*

Nye Medlemmer.
København: Trykker Viggo Thorkild Jørgensen, udl. 4. 4. 35 hos Axelholm (arb. s. St.). Sætter Ernst Anton F. Kiowsky, udl. 7. 4. 35 hos P. Hansen (arb. s. St.).
Hillerød: Sætter Ingvard Hansen, udl. 1. 4. 35 i Nordlundes Bogtrykkeri. Odense: Sætter Oskar Hansen, udl. 1. 4. 35 i Bogense Avis.

Tiltraadte.
København: 4476 Carl Aage Hansen fra Rejse (arbl.), 2900 Helge Knudsen fra Rejse (arbl.), 7808 Niels Bøgh fra Aalborg (arbl.), 7982 Th. Lundsbjerg fra Holbæk (arbl.), 6786 Hans Hansen fra Nykb. F. (arbl.), 387 E. Bøvig fra Rejse (arbl.), 7203 Sv. Aage Hoppe fra Svendborg (Militær).
Aarhus: 5021 Anna Marie Strube (arbl.). Esbjerg: 3952 Paul Fjeldgaard (arbl.), 6379 Hans Jørgensen (arbl.), 6841 E. Borch (arbl.). Næstved: 7127 Svend Aage Jacobsen (arbl.). Odense: 5062 Ella Kronvold (arbl.). Vejle: 7640 Carl Andersen (arbl.), 2873 Edwin Jørgensen (arbl.).

Fratraadte.
København: 1829 Oscar Tverskou til Slagelse i Plads, 3773 Svend Møller til Middelfart, 1165 Richard Kotte til Arbejdslederne, 3232 Martha Bøstrup til Frederikshavn.
Aalborg: 7546 Henry Holm (overfl. til Dansk Arbejdsmandsforb.), 7808 N. P. Bøgh til København (arbl.). Aarhus: 7952 P. J. Liebetrau Hansen paa Rejse, 7433 Kaj Sørensen paa Rejse, 5021 Anna Marie Strube til København (arbl.), 7993 Villy Olsen til Esbjerg i Plads. Holstebro: 7654 Gottfred Gottfredsen paa Rejse. Nykøbing F.: 6786 Fr. Hansen til København (arbl.). Odense: 7701 Adolf Hallundbæk (overfl. til Tekstilarb.). Ribe: 7230 Aksel Schultz til Esbjerg (arbl.). Ringkøbing: 6379 Hans Jørgensen til Esbjerg (arbl.). Viborg: 6828 Ths. Pedersen til København (arbl.).

Udslettet paa Grund af Restance.
Aarhus: 6630 Børge Møller.

Død.
København: 1205 Laur. Andreasen (Nielsen og Lydiche).

KLUB-ANNONCER

TYPOGRAFERNES SANGFORENING
Ordinær Generalforsamling Fredag den 26. ds. Kl. 8 i Sanglokalet, Nørresøgade 27 A.
Styrelsen.

Søndag den 28. April:
Aldershvile.
Sct. Hans Torv Kl. 10.

T. C. C s
40 AARS FEST
Søndag den 19. Maj Kl. 6:
»Sjølund«s Selskabslokaler, »Rosenpalæet« Kronprinsessegade 20.

Middag:
Fiskefilet, Kalveryg med Gemyse, Karamelrand med frossen Fløde, Kaffe
Pris Kr. 4,50.

Tegningsliste kommer paa de større Trykkerier. — Endvidere modtages Tegning af Formanden, Rud. Johansen, Sankelmarksgade 17 [4] og Kassereren, Joh. Uhrbrand, Ægirsgade 18 [3].

ANNONCER

Trykkerfaktor søges.

Foruden faglig Dygtighed lægges der særlig Vægt paa Ordenssans og Akkuratesse. Billet mrkt. »62« modtager Ekspeditionskontoret.

SPRING-MAAL

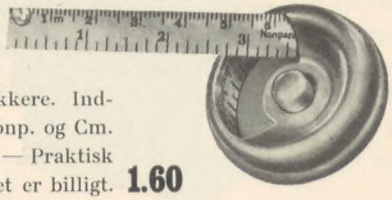

Speciel for Trykkere. Inddelt i Cicero, Nonp. og Cm. I Nikkelhylster. — Praktisk lille Maal, og det er billigt. **1.60**

Skriv efter Katalog over Værktøj og Faglitteratur.

Fr. Hjorth, Tagensvej 236, København N, Taga 4329

E. L. SERVICE Hurtig Udrykning Dag og Nat.
ERIK LEVISON'S
SPECIALVÆRKSTEDER FOR GRAFISKE MASKINER
TELF. CENTRAL 3018 - 5 Ledninger.
NATTELEFON NORA 6010.

Flink Sætter-Trykker

antages 13. Maj. Maa være kendt med Paalægning af Avis. Billet mrkt. »63« modtager Ekspeditionskontoret.

ADOLPH WULFF
fører alle Artikler for Bogtrykkere
MASKINER - SKRIFTER - FARVER
fra de bedste Fabrikker
Valsemassefabrik og Valsestøberi
Brugte Maskiner haves altid paa Lager
GOTHERSGADE 8 KJØBENHAVN K.
TELEFON CENTRAL 39 OG 5539

TANDLÆGE EDV. MØLLER
KØBMAGERGADE 30 II
KONSULTATIONSTID 10-3½, 6-7 EFTM. TELEFON 8181

FRITZ MÜLLER
Grafisk Fagforretning • Landskronagade 61
Skrift, Messinglinier, Blindmateriel
Alle tekniske Artikler for Faget, Maskinbaand, Værktøj
Farver til alt grafisk Arbejde
Telf. Centr. 10291

TANDLÆGE VIGGO JENSEN
KLAREBODERNE 2 II, HJ. AF KØBMAGERGADE 40
KONSULTATIONSTID FRA 10—7
ONSDAG OG LØRDAG FRA 10—3½
TELEFON BYEN 6700

J. G. A. EICKHOFF - KØBENHAVN V.

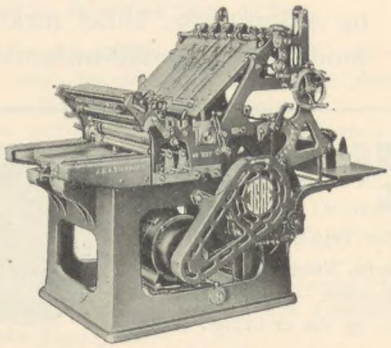

Vesterbrogade 97, Tlf. 12078-79

CONTRASOL-FARVER
Drøjere
Renere
Ultra lysægte
Bedre
Intensive
Nye Farver
fra **DRUBIN**

Redaktør: FR. NIELSEN, Egøjevej 3, Køge. - Telefon 533.
Ekspeditør: KARL SØRENSEN, Vestergade 5, 1ste Sal, København K.
Abonnement gennem Postkontorerne 1 Kr. 50 Øre Kvartalet.
Annoncer 35 Øre pr. Petitlinje (pladss. Medl. 25 Øre). 26 Gange og derover Rabat.

INDUSTRI-TRYKKERIET - BERNH. SCHMIDT - KØBENHAVN

TYPOGRAF-TIDENDE

ORGAN FOR DE TYPOGRAFISKE ARBEJDERES INTERESSER

NUMER 18 KØBENHAVN DEN 3. MAJ 1935 62. AARGANG

ET MYSTISK VÆSEN

Der er sket noget uventet — i hvert Fald for de uindviede. Arbejdsgiverforeningens Ledelse har »faaet ondt« af Luften i Forligsmandssækken.

Har man nu ikke gaaet og troet paa, at netop Arbejdsgiverne var saa ovenud tilfredse med denne Sæk, hvori de balstyrige Arbejdere saa rart kunde anbringes og faa tæmmet deres mulige Lyster til at handle paa egen Haand, saa Udbytningen kunde fortsættes i Ro og Mag?

Og har Arbejdsgiverforeningen ikke i de senere Aar gjort alt for at centralisere Forhandlingerne og berøve de enkelte Fag Retten til at forhandle og afslutte Overenskomster, som de mente forsvarlige at arbejde under?

Og saa faar man nu pludselig af dens Formand, Hr. Jul. Madsen, Besked om, at saadan er det slet ikke, men at Arbejdsgiverne tværtimod ønsker hurtigst muligt at komme ud i den friske Luft og indlede *virkelige* Forhandlinger indenfor de enkelte Fag med Hovedorganisationerne som sidste Instans — en Indrømmelse af, at de senere Aars Forhandlinger i Underorganisationerne kun har været Skinforhandlinger.

Forligsinstitutionen med den store Sæk har altsaa været en Skuffelse for Arbejdsgiverne. De havde formentlig regnet med, at de altid skulde anbringes *øverst* i Sækken. Men i Aar synes der at være sket det, at nogle Arbejdsgivere ved Forligsmandens Omrystning er kommet til at ligge *nederst*. Og saa er der straks et Spektakel som om selve Fanden var sluppet med derned.

Hvad er nu Aarsagen til denne Kovending i Arbejdsgivernes Taktik? Svaret finder vi i Jul. Madsens Tale ved Arbejdsgivernes Generalforsamling. *Han vil have afskaffet den offenlige Mening* — dette fordømte »mystiske, ubestemte Væsen«, der omklamrer de krigslystne Arbejdsgivere og hindrer dem i at »benytte en Arbejdskamp til at gennemføre deres Krav«.

Man er klar over, at den offenlige Menings egenlige Ophav eller Arnested er Forligsmandsinstitutionen. I hvert Fald vil Størsteparten af dette »mystiske Væsen« altid være imod den af de stridende Parter, der forkaster Forligsmandsforslaget.

Det, Hr. Jul. Madsen nu tænker sig at opnaa, naar han vil gøre Hovedorganisationerne til »sidste Instans«, maa vel være noget i Retning af at komme udenom Forligsinstitutionen eller dog faa stillet den i Skyggen, saa den offenlige Mening, der i Følge Hr. Jul. Madsen nu altid er paa Arbejdernes Side, fremtidig kan faa sit Udspring fra Hovedorganisationernes Indstilling. Han vilde da opnaa at faa spaltet den offenlige Mening, og saa vilde der blive større Udsigt for Arbejdsgiverne til med Held at faa etableret den Arbejdskamp, som de krigslystne Lockout-Herrer har ønsket saa længe for at forringe Arbejdernes Lønvilkaar.

De kampglade Ledere kan naturligvis ikke forsone sig med den Tanke, at hvad der tilfulde er lykkedes for deres Brødre i Aanden mod Syd — hvor Arbejderne ikke alene er sat paa Sultekur, men ogsaa berøvet enhver Indflydelse paa Arbejdsvilkaarene — ikke ogsaa skulde kunne gennemføres nord for Skelbækken.

Det er i hvert Fald et Forsøg værd — mener de. Hvad tror man ellers, de har samlet de store Mængder Ammunition (de mange Millioner) sammen til, naar de ikke skal benyttes? Med et Suk beklager Arbejdsgiverforeningens Formand, at Slaget ikke blev slaaet for fem Aar siden — i 1930. Han kan ikke skjule sin Frygt for, at Tiden er løbet fra ham, og at det nu er for sent.

Vi tror, at denne Frygt er berettiget. »Det mystiske Væsen« har vokset sig for stærkt. Det har allieret sig med et andet »Væsen«, nemlig Statsmagten, og vil efter alt at dømme ikke mere finde sig i, at der iværksættes ødelæggende Arbejdskampe. Det er sikkert klogt — hvad enten man er Tilhænger af en saadan Udvikling eller ej — at gøre sig fortrolig med dette Forhold.

Og slippe Illusionerne.

Kan man ud fra en slig nøgtern Erkendelse blive enige om en Nyordning af Overenskomstforhandlingerne, saaledes at der gives de enkelte Fag Ret til at genindføre virkelige Forhandlinger med reelle Resultater, vil der jo ikke fra et Arbejderstandpunkt kunne indvendes noget derimod.

Men lad os saa ogsaa komme af med de taabelige Afstemningsregler, hvorefter et enkelt Forbunds *Hovedbestyrelse* kan afgøre det hele. *Fr. N.*

ANGAAENDE BRANDBYLDER

I »Typ.-Tid.« Nr. 15 findes i Rud. Calbergs Svar til Traugott Nielsen en Passus, som jeg ikke kan lade være upaaagtet. Rud. Calberg siger der:

»Brandbylden indenfor de faglige Organisationer er uden Tvivl de maskerede politiske Klubber som R. F. O. og den socialdemokratiske Fagklub.«

Fagforeningernes Opgaver er først og fremmest at skabe stadig bedre Løn- og Arbejdsforhold, højere Arbejdsløshedsunderstøttelse o. s. v., kort sagt at varetage den arbejdende Klasses Sag. Jeg vil ikke paastaa, at der arbejdes særlig ihærdigt herpaa fra de reformistiske Lederes Side — Resultaterne er derefter: Staten (det kapitalistiske Samfund) har i Dag bundet og bastet Fagbevægelsen paa alle Leder og Kanter, direkte understøttet af vore »Tillidsmænd« (Afstemningerne i Rigsdagen, Undladelse af Kamp mod tvungen Voldgift og en uhyrlig Forligsmandslov o. s. v. o. s. v.) alt med denne kvalmende Motivering: Samfundshensyn. (Hvad skylder vi et kapitalistisk Samfund?)

Et større og større Antal Medlemmer indenfor dansk Fagbevægelse føler sig utilfredse med den Politik, de reformistiske Ledere fører. Disse Medlemmer ønsker en Fornyelse af Fagbevægelsen eller maaske rettere: ønsker, at Fagbevægelsen bliver det, der var Meningen med dens Skabelse. R. F. O. er et Udtryk for netop disse Medlemmer, der er af en anden Mening, end den paa Bjerget herskende vedrørende dansk Fagpolitik.

Medlemmer af R. F. O. kaldes til enhver Tid Kommunister og paaduttes at føre Partipolitik. Dette kan kun være Taktik. Ligegyldig, om man er Kommunist, Socialdemokrat eller partiløs, kan man blive optaget i R. F. O. (Derimod har jeg hørt et Rygte om, at det ikke er nok at være Medlem af en socialdemokratisk Vælgerforening for at kunne blive optaget i »Den faglige Klub«).

Det kan vel ikke kaldes Brandbyld, at man er Modstander af Strejkeforbud, Forligsmandslov, tvungen Voldgift, Tugthuslov, Septemberforlig og andre af de Uhumskheder, der i Tidens Løb er læsset af paa vore Fagforeninger. Hvor er Demokratiet henne, naar 21 Hovedbestyrelsesmedlemmer i D. A. F. i Realiteten kan afgøre hele Overenskomstsituationen. Er vi Arbejdere ikke berøvet baade Mund og Mæle i en saadan Situation. Derfor Opposition. De reformistiske Lederes Politik er selv Aarsagen til en saadan Sammenslutning. Vi fordrer, at vi som Medlemmer selv bestemmer *alt* vedrørende vor Fagforening og at Staten holder sine snart temmelig snavsede Fingre fra vore Organisationer.

Paastanden om, at R. F. O. splitter Fagforeningerne er det rene Nonsens, opfundet af dem, der er bange for, at Medlemmerne skal faa Øjnene op for alle de Rænker, der smedes imod dem. Angaaende Splittelse kan jeg henvise til Søfyrbødernes Forbund, som ledes af Oppositionens Folk. Dette Forbund var det eneste, som under denne Overenskomstsituation opnaaede virkelige Fordele uden at handle sig til dem paa Studeprangermaner. Opposition er i Øjeblikket en absolut Nødvendighed, saafremt vi ikke vil ende i det rene Kaos og Fagforeningernes Fallit.

Jean Jaures Vinterby.

AFSTEMNINGEN OVER FORLIGET

Da vi gaar ud fra, at ikke alle »Typ.-Tid.«s Læsere har haft Lejlighed til at se Tallene fra Arbejdernes Afstemning over det vedtagne Forligsmandsforslag, bringer vi her den interessante Oversigt:

Fagene indenfor De samvirkende Fagforbund.

Afgørelserne ved Urafstemning.

	Antal stemmeberett.	Antal afg. St.	Ja-St.	Nej-St.
Bogbinderforbundet	4,132	2,975	517	2,403
Børsteindustriarbejd. Forb.	413	328	138	190
Drejerforbundet	190	118	77	35
Glasarbejderforbundet	81	66	32	34
Keramisk Forbund	1,332	816	461	345
Kurvemagerforbundet	105	87	7	80
Kvindeligt Arbejderforbund	2,098	2,065	1,887	178
Malerforbundet	7,100	3,174	1,139	1,973
Mølleriarbejderforbundet	764	496	103	393
Papirindustriarbejderforb.	1,500	907	120	787
Rebslageriarbejderforbundet	245	134	6	127
Sadelmag.- og Tapetser.forb.	1,817	868	113	740
Skibstømrerforbundet	731	426	342	44
Skotøjsarbejderforbundet	4,230	3,488	2,353	917
Snedkerforbundet	9,000	2,862	1,550	1,312
Stenindustriarbejderforb.	551	393	334	59
Stukkatørernes Forbund	96	60	45	15
Sukkervarearbejdernes Forb.	1,688	1,393	371	1,022
Tekstilarbejderforbundet	13,441	3,666	2,526	1,140
Træindustriarbejderforb.	5,400	2,258	1,317	941
Riggernes og Sejlmag. Forb.	57	40		39
Ialt 21 Forbund	54,971	26,620	13,438	12,774
Afgørelserne i kompetente Forsamlinger.				
Dansk Arbejdsmandsforb.	52,538	52,538	50,787	1,751
Bageri- og Konditoriarb.forb.	110	110	110	
Billedskærer og Dekoration	200	200	200	
Dansk Funktionærforbund	732	679	627	52
Læder- og Skindarbejderforb.	490	490	490	
Ialt 5 Forbund	54,070	54,017	52,214	1,803

Fagene udenfor De samvirkende Fagforbund.

	Stemmeberett.	Ja	Nej
Arbejdsm. i Gentofte, Lyngby-Gladsakse	1,732	157	54
Murerarbejdsm. i København	1,736	397	962
Murersvende i København	3,052	393	2,142
Slagteriarbejdere	4,975	169	3,646
Sømænd	3,937	725	865
Murerne i Provinsen	6,565	872	2,478
Afgør. i kompet. Forsamling.			
Tømrerforbundet	9,038		9,038
Ialt i 7 Forbund	31,035	2,713	19,185

DANSK TYPOGRAF-FORBUND

Hjælp til Deltagelse i Fagforeningskursus.

I Henhold til Delegeretmødets Beslutning om at stille indtil 1000 Kr. til Raadighed for Medlemmers Deltagelse i de af Arbejdernes Oplysningsforbund arrangerede Fagforeningskursus paa Roskilde og Esbjerg Højskoler, hvorom der henvises til i Nr. 16 af »Typ.-Tid.«, vil der, i det Omfang Midlerne tillader, kunne ydes Medlemmer, som maatte ønske at deltage i disse Kursus, et Tilskud af Forbundet. Hjælpen tænkes ydet med Rejseudgifterne plus et Beløb af 60 Kr. til Undervisning og Ophold, som Regel ikke udover 80 Kr. pr. Deltager.

Der ydes ikke Arbejdsløshedsunderstøttelse i den paagældende Uge.

Ansøgning om at komme i Betragtning maa indsendes til Afdelingsledelserne inden 9. Maj og med Paategning fra disse indsendes til Forretningsudvalget inden 11. Maj.

Forretningsudvalget.

Ferien indtræder.

Den tarifmæssige Ferieret falder i Tiden 1. Maj til 1. Oktober og *skal* holdes indenfor denne Frist — og *holdes samlet.*

Normalt holdes Ferie i Juni, Juli og August. Særlig for Arbejdere med skolesøgende Børn maa det anses naturligt, at deres Ferie lægges i samme Tidsrum som Skolernes Ferie.

Saafremt der i en Arbejders Ferie falder lovbefalede *Helligdage* (Bededag, Kr. H'dag, 2. Pinsedag, Grundlovsdag), *skal vedkommendes Ferie forlænges tilsvarende* med hhv. 1/1, 1/2, 1 1/2 Dag.

Ferien er 9 Dage (resp. 3 Uger) og betales med sædvanlig Løn (for til kortere Tid ferieberettigede 4 og 6 Dage).

I Tilfælde af, at en Arbejder plejer at arbejde *paa Skift,* betales Ferien med *Gennemsnitsløn.*

Ferieret kan oparbejdes lige indtil 1. Oktober.

For de af Tarifen med Dansk Litograflaug omfattede mandlige og kvindelige Hjælpearbejdere er Ferien 6 Dage, resp. 4 og 5 Dage.

København, 1. Maj 1935. *Sigv. Hellberg.*

Til Trykkeripersonalerne!

Paa given Foranledning maa det paany meddeles, *at ethvert* københavnsk Trykkeri, hvor der af Personalet er valgt en *Tillidsmand, skal* meddele Organisationen, *hvem* Tillidsmanden (eller -mændene) er, *uanset* om der maaske har fundet Genvalg Sted.

Indsend Meddelelse senest 7. Maj.

Styrelsen.

Pladstilbud.

I Henhold til Anvisningskontorets Regulativ, Punkt 7, gøres opmærksom paa, at ingen maa slutte bindende Aftaler om Pladstilbud, før Henvendelse er sket til Lokalkassereren i den paagældende By eller i København til Anvisningskontorets Bestyrer. Undladelse heraf medfører Karantæne.

„DEMOKRATIETS SVAMP"

Sygekassen »Fremtiden« i København (Landets største) holdt forleden Valg af Repræsentantskab. Saadant skal jo ifølge Lovene ske med Adgang for samtlige Medlemmer til at møde og stemme paa Valgsteder spredt over Byen. Af Sygekassens 220,000 Medlemmer (Tohundredtyvetusind) blev stemt af 1466 (Fjortenhundredsekstiseks), hvilket er 0,6 pCt. Ved en underjordisk Propaganda med Henvendelse direkte til kommunistiske Partimedlemmer, der ogsaa er Medlemmer af Sygekassen, om endelig at møde frem, medtagende samtlige deres Paarørende, og stemme paa de og de Kandidater, lykkedes det Kommunisterne at faa valgt 2/3 af dem, der skulde vælges (1/4 af Repræsentantskabet er paa Valg hvert Aar).

Det er ganske fikst, men indeholder altsaa den Lære:

at man skal møde frem til Møder, ogsaa naar man tror, der er Fred og Ro,

at man skal deltage i Afstemninger, hvis man ikke ønsker, at *andre* — stemmer for En,

at Selvstyre (Demokrati) forlanger en Smule Ulejlighed af En en Gang imellem.

— — Do. do. Ved den nylig afholdte Afstemning om Forligsmandsforslagene stemte i de Fag, der har Urafstemning, kun 51 pCt. De 49 pCt. har altsaa aabenbart paa Forhaand ikke haft noget imod, at Forslagene blev vedtaget.

S. H.

DEN MARGINLØSE SIDE

Gennem Fagpressen har der gaaet en Artikel efter »The Inland Printer«, hvori to amerikanske Fagmænd, *Amos Stote* og *Douglas Mc Murtrie,* udtrykker deres Mening om den marginløse Side. Vi gengiver her et Udpluk, idet vi benytter »De grafiske Fag«s Oversættelse.

Amos Stote udtrykker sig bl. a. i følgende Vendinger: *Den marginløse Side —? Føj for Pokker —!*

Det er muligt, at jeg staar helt alene. Det er muligt, at jeg staar med Ryggen mod Væggen og har hele Verden foran mig, pegende Fingre. Det er muligt, at jeg virkelig er en Martyr, selv om jeg hader den Slags Roller.

Men jeg betvivler det.

Jeg tror nemlig, at der i Virkeligheden er umaadelig mange, der deler min Uvilje mod denne internationale Epidemi, der har udvisket Millioner af Kilometer Margin rundt om i Verden.

Men enten jeg nu staar alene eller har en Hær af utilfredse bag mig, saa erklærer jeg herved offentligt, at en Reaktion mod de marginløse Sider er under Opsejling. De marginløse Sider har *haft* deres Tid. De har paraderet over Papiret og fortrængt Marginerne og er nu selv paa Vej ud over Kanten, for endelig at forsvinde sammen med Papirspaanerne og det andet Affald, og uden at de vil blive savnet.

Ja, nu har vi altsaa haft de marginløse Sider længe nok iblandt os til at bevise, at de i ganske enkelte Tilfælde — og naar de benyttes med en vis Diskretion — kan skabe en ikke helt uheldig Effekt. Hertil kommer en anden Fordel, som bør nævnes paa dette Sted, og det er, at de er *ophørt* med at være en Nyhed.

Jeg skal ikke benægte Værdien af en *Nyhed* i Reklamen, selv om den til Tider gaar lidt paa den anden Side af

Stregen for god Smag. Men intet kan vedblive at være en Nyhed, lige saa lidt som Jackie Coogan kan vedblive at være Filmsbaby.

Følgelig har den marginløse Side, da den i væsentlig Grad var en Nyhed, levet sin bedste Tid og er ved at glide »ud til højre« i det store, mørke Intet.

Fornyelse har der heller ikke været Tale om i de senere Aar — Siden har været marginløs foroven — marginløs forneden — marginløs til højre og marginløs til venstre — og paa alle fire Sider. Den er, som jeg ser den, en af de mange tilfældige Modeluner, en Stræben efter Nyhedseffekt, af den Slags, der kommer og gaar. Men nu har den altsaa opslidt Nyhedseffekten; ja hvad mere er, den er begyndt at irritere. Taalmodigheden har naaet det Punkt, hvor den slaar over i Utaalmodighed og konstaterer, at nu kan det være nok. . .

»Hot-Sangere« og Spiralheftninger; Jazz-Musik og marginløse Sider — passer disse Ting ikke omtrent sammen? Lad os skænke disse flygtige Trivialiteter den Opmærksomhed, som tilkommer flygtige Trivialiteter — men heller ikke mere. Lad os betale, hvad de er værd, og saa sende dem af Sted igen, naar vi har moret os tilstrækkeligt over dem, og inden de faar Lov til at anrette større Skade; de har lige saa lidt Berettigelse til at blive blandt os som Staal- og Cementkirker har Berettigelse til at fortrænge de gamle gotiske Kathedraler, byggede af Sten.

Der er gode Grunde til at respektere Marginen paa den trykte Side. Og denne Respekt grunder sig ikke paa mystiske, meningsløse Overleveringer, men paa haandfaste Kendsgerninger. Passende Marginer paa en Side er et lige saa betydningsfuldt Element i Helheden, som en smuk Ramme om de Billeder, man hænger paa sin Væg.

*

Hertil svarer *Douglas Mc Murtrie* bl. a.:

Marginløse Sider —? Naturligvis. Vi ligefrem trænger til dem —!

Med Hensyn til det Spørgsmaal, der er rejst af Amos Stote, vil jeg straks sige, at mit Synspunkt i hvert Fald ikke er mit alene, selv om jeg skal indrømme, at det Antal Bogtrykkere, der paaskønner og virkelig forstaar at benytte den marginløse Side, absolut er et Mindretal. Men dette er imidlertid mere et kvantitativt end et kvalitativt Fænomen, thi mange virkelig dygtige kommercielle Bogtrykkere har tilfulde forstaaet Værdien af den marginløse Side og benyttet den i udstrakt Grad. . .

En Reklames Værdi kan ene og alene bedømmes efter dens Virkning.

Tidsskrift- og Ugebladsforlæggerne var de første, der lærte Værdien af den marginløse Sides Fordel som Omslag. De vidste fra deres Statistik, hvor meget et iøjnefaldende Omslag betød for Salget af et Numer.

Hidtil har jeg overhovedet ikke berørt Bogfremstillingen. Men selv paa dette Felt har den marginløse Side ofte en Værdi, som ikke bør overses, endsige fornægtes.

Som Konsulent ved Fremstillingen af en Bog, der skulde fortælle Historien om Post & Gatty's Verdensomflyvning, havde jeg Anledning til at vise dette. Bogen skulde være i sædvanligt Romanformat, men dersom Billederne, der i en Bog som denne naturligvis spillede en meget stor Rolle, skulde have holdt sig til Kolumnens Bredde, havde de tabt det meste af deres Illustrationsværdi. Ved at lade dem gaa helt ud til Papirrranden paa de tre Sider viste det sig, at man kunde faa lige det dobbelte Antal Kvadratcentimeter i Billederne — en virkelig imponerende Forøgelse af Arealet. Resultatet blev en Serie af endog meget virkningsfulde Illustrationer. — Jeg er saaledes lidt ængstelig for Stotes Sjælefred — for den marginløse Side er slet ikke til Sinds at forsinde »ud til højre«. Den har nemlig funktionel Grund til at blive hos os, og saalænge den endnu er i Stand til at gøre Gavn og tjene Penge gennem at sælge Varer, vil man benytte disse vulgære, marginløse Sider.

Reklame og Avertering har Ansvaret for en umaadelig Fornyelse af Bogtrykfaget. Det er dem, der har bragt os de fleste af de nye og bedre Skrifter siden Aarhundredeskiftet. Det er dem, der har bragt os Fremskridtene ved nye Trykmetoder og Illustrationsmetoder. Uden Reklamens Medvirken vilde vi i Dag ikke have haft nogen moderne Typografi.

Det gode Bogtryk bør beundres paa sit eget Felt; men dets traditionsbundne Former bør ikke slavisk tilbedes. Naar alt kommer til alt, har det i Virkeligheden en hel Del Synder at staa til Regnskab for. Hvorledes forholder det sig egentlig med disse store, overbroderede Kæmpefolianter, der teoretisk var beregnet paa at læses, men som i Praksis kun kan omgaas paa et Læsebord. En meget smukt trykt Bog fra de senere Aar har et Titelblad trykt i lutter Versaler og uden Bindestreger ved Brydninger — for Skønhedens Skyld. Smukt — men en Udfordring til de Øjne, der virkelig prøver at *læse* den. Førende engelske Bogtrykkere har trykt splendide Værker gennem Tiderne, som dog end ikke Samlere, der ejer dem, har *læst*. Og mange, der i Dag producerer fine og smukke Bøger i begrænsede Oplag, reproducerer alt for ofte ikke andet end gamle, til Lede kendte Tekster, i Stedet for at være i Kontakt med deres egen Tid og trykke dens Frembringelser. Det er en Lykke for Faget, at fint Bogtryk har en yngre Nevø — i Reklametryksagen — der har en god Appetit paa mindre fin Mad. Det er sundt for en ung Mand. Det holder hans Fødder paa Jorden; det holder hans Øjne aabne for nye og praktiske Udveje. Han *kan* simpelthen i sit Arbejde ikke gaa for langt ud i det blaa — det hævner sig ganske umiddelbart for ham. — Han har ogsaa fundet ud af, at marginløse Illustrationer fanger Opmærksomheden hos Læseren og faktisk hjælper med til at sælge en eller anden Vare. Hvis han derfor benytter disse marginløse Illustrationer, lad os da være overbærende med hans Mangel paa Ærbødighed for Traditionerne og være saa venlig imod ham som vi kan under Omstændighederne.

Om Aftenen sidder han dog maaske af og til og blader med en vis Beundring i de smukke Blade, som hans Onkel skabte. Men om Morgenen gi'r han Fanden i det gyldne Snit og plastrer et iøjnefaldende moderne Fotografi ud over hele Siden! Saaledes er han nu engang, den Strik.

For det er nu engang ikke anderledes i vor Tid,

end at den Form, der opfylder sin Hensigt — der fungerer rigtigt — er den rigtige Form. Den Kunst, der suger hele sin Næring fra Fortiden, er en død Kunst. Den eneste Kunst, der har Leveberettigelse, er den, der har Rødderne i sin egen Tids Krav og Liv.

ER DEN SKØNNE VANDRETID FORBI?

Ja, den gamle Metode, hvor Svendene drog paa Valsen, kommer ikke igen mere, men der er givet den unge Svend en bedre Erstatning i Vandrebevægelsen, denne Bevægelse, der har grebet saa stærkt om sig i de senere Aar efter at det internationale Gensidigheds-Understøttelsessystem er op-

To unge paa Farten

hævet. I Dag behøver de unge, der har Ferie eller holder en ufrivillig Ferie paa Understøttelse, kun at løse et Vandrepas fra »Herbergsringen«, der koster 3 Kr. pr. Aar, saa har han Adgang til at overnatte for 50 Øre pr. Nat paa 150 Vandrehjem i Danmark, 2000 i Tyskland, 250 i England o. s. v. i 15 Lande i Europa. Paa disse Vandrehjem findes der foruden Senge og Tæpper alle Kogegrejer, der er nødvendige for at lave et Maaltid Mad, saa selv en lille Understøttelse paa Rejse kan strække langt. Disse Vandrekort kan udstedes gennem D. s. U. Landet over. Er man ikke Medlem af denne Organisation, kan man for de samme Penge blive Medlem af Dansk Vandrelaug, hvis eneste Formaal er at udbrede sund Cykle- og Vandresport.

Altsaa alle i unge Kolleger, tag paa Farten i Stedet for at hænge paa Gadehjørnerne. Udvid jeres Horisont og lær andre Egne og Byer at kende. Strøm paa Apostlenes Heste eller Cyklen ud over Landet!

Ud i Naturen vil vi nu vandre,
bort fra den trange og støvede By.
Vi med vor Randsel drager i Skarer
ud i den herlige danske Natur.

Ekbier.

HANS FREDERIK BJØRN

Ved en velbesøgt Kvartalsgeneralforsamling forleden fejrede Hjørring Afdelingen Lokalformandens Sølv-Jubilæum som Medlem af Dansk Typograf-Forbund ved en hyggelig og festlig »Ostepind«, hvor Bjørn under Palmeskygge indtog Hædersplads.

»Han fanged' an fra »nejen«
og sikkert fulgte Vejen.«

Opdraget i et konservativt Haandværkerhjem med Dannebrogskors og en Onkel som Storgrosserer blev Bjørn »revolutionær«. Efter en kort Tur paa Valsen og et Højskoleophold tog han fat i Hjørring og kom straks ind i det politiske Arbejde. Først valgtes han til Formand i de unge Socialisters Forening, men gik snart over i Socialdemokratisk Vælgerforening, hvor han ogsaa indtog Formandspladsen, som han beholdt i en Aarrække. Den veltalende og energiske Bjørn med det smukke Kultursprog blev nu af Partiet benyttet som Taler ved utallige socialdemokratiske Møder i Oplandet og var Deltager i de fleste politiske Diskussioner ved Folketingsvalgene.

Efter at han for 14—15 Aar siden valgtes til Formand for Hjørring Typograf-Forbund og derved kom i Fællesbestyrelsen for »de samvirkende Foreninger« (Fagene), blev han ogsaa Arbejderpartiets Formand, hvilken Plads han beklædte i 13—14 Aar, men nægtede Genvalg ved sidste Fællesbestyrelsesmøde. — Som Medlem af Hjørring Byraad har Skole- og Sygehusudvalgets Arbejde hans store Interesse. — For faa Dage siden valgtes Bjørn til Formand for Repræsentantskabet for Hjørring Købstads Sygekasse (med ca. 8000 Medlemmer), og Bjørn er ogsaa By-Repræsentant i Hjørring Amts Skoleraad.

Ved vort Forbunds Delegeretmøder har Bjørn fra første Færd maattet fungere som Sekretær for den meget talende Forsamling, som Typograferne jo er, ellers havde han nok her selv optaget Talerstolen mere end Tilfældet har været.

»Med Sandhed kan vi sige,
dig selv du ej berige.«

l...

GENERALFORSAMLINGER

Korsør Lokalafdeling

afholdt Generalforsamling paa Klubhotellet Lørdag den 6. April. *Formanden* aflagde Beretning. En Skrivelse fra Fr. Fendrik, København, angaaende Afdelingens Bevaagenhed ved Udgivelsen af en af F. F. udgivet Bog bivaanedes af samtlige Tilstedeværende. Der er udbetalt Brændselshjælp til 3 Medlemmer. — Revideret Regnskab oplæstes og godkendtes. — Angaaende et Medlems stadige Restance til Syge- og Begravelseskassen, vedtoges det, at Formanden skulde gøre sit Krav gældende, da sligt ikke burde forefindes. — Til Revisorsuppleant for Helge Hansen, der er rejst fra Byen, valgtes *Alfred Jensen*.

Generalforsamlingen fik en selskabelig, fornøjelig Afslutning, hvor hver især gav sit Bidrag. *A. E. Madsen*, p. t. Sektr.

Næstved Lokalafdeling

afholdt Generalforsamling den 13. April. *N. P. Jensen* valgtes til Ordstyrer. Efter Protokollens Oplæsning bevilgedes Udgiften ved en afholdt Filmfremvisning og Underskud fra Vinterfesten. Derpaa fremlagde *Formanden* de forskellige Regnskaber. Hovedkassen havde en Balance paa Kr. 4595,10; i Tilskud var modtaget Kr. 800,00, og der indsendes Kr. 739,10. Lokalkassens Balance var Kr. 622,75 og Formuen Kr. 661,65. Sygehjælpekassen havde en Balance paa Kr. 387,00 og en Formue paa Kr. 794,61, hvilket er en Nedgang paa Kr. 138,15. Samtlige Regnskaber godkendtes. — Det vedtoges enstemmigt at indstille J. P. Christensen, der paa Grund af Sygdom efter 45 Aars Arbejde fratræder Faget, til Kontingentfrihed. — Den aarlige Grundlovstur gaar til Karrebæksminde med Besøg ved Kanal-Arbejdet. Det vedtoges at yde de arbejdsløse fri Befordring og Kaffe. — En Henvendelse om at deltage i en Procession under Udstillingen fandt ikke Tilslutning. — Til at søge arrangeret en Sommerudflugt valgtes *Jens Nielsen, Sig.*

Christensen og *Louis Hansen* samt *Formanden*. Efter Drøftelse af et Par lokale Sager gav *J. P. Hansen* en Beretning fra Fællesorganisationens Generalforsamling og Repræsentantskabsmøde. Generalforsamlingen, der var besøgt af 30 Medlemmer, sluttede med, at der bevilgedes Lokaleleje.

Frederikshavns Lokalafdeling.

Ordinær Generalforsamling den 13. April paa »Grand Hotel«. Mødt var godt Halvdelen af Medlemmerne. Dagsorden: 1. Beretning. 2. Regnskab. 3. Valg af Revisor. 4. Eventuelt. — Til Dirigent valgtes *H. Rasmussen*, der gav Ordet til *Formanden*, der aflagde Beretning. Det fremgik heraf, at Kvartalet havde staaet i Tarifstridighedernes Tegn, idet Firmaet Gylding-Sabroe & Co., der havde nægtet at underskrive Tarifen, var blevet blokeret, og det dèr beskæftigede Medlem, Aage Holm, havde sendt Forbundet sin Udmeldelse, hvilken Udmeldelse ikke var blevet taget gyldig, og Medlemmet betragtes som Blokadebryder. Formanden redegjorde for et Repræsentantskabsmøde i Andelsselskabet Arbejdernes Forsamlingsbygning, hvor det blev besluttet at købe en Grund med paastaaende Bygninger til en Købesum af Kr. 120,000. Beretningen godkendtes.

Formanden oplæste det reviderede Regnskab, der balancerede med Kr. 1792,61. Det ordinære Kontingent var indgaaet med Kr. 963,50. Der var i ordinær Understøttelse udbetalt Kr. 570,00. Fortsættelseskassen Kr. 285,00. I Brændselshjælp var til 5 Medlemmer udbetalt Kr. 100,00. I Sygeunderstøttelse var udbetalt til 2 Medlemmer Kr. 306,00 + Attester Kr. 8,00, ialt Kr. 314,00. I Tilskud fra Hovedkassen var modtaget Kr. 800,00. Lokalkassens Regnskab balancerede med Kr. 121,25 og sluttede den 31. Marts med et Underskud paa Kr. 14,64. Saavel Hovedkassen som Lokalkassens Regnskab godkendtes.

Til Revisor i Stedet for Aage Holm valgtes *Chr. Christensen*.

Under Eventuelt diskuteredes forskellige faglige Spørgsmaal, og Lokaleleje bevilgedes. *Niels Vedel*, Sekretær.

Hjørring Lokalafdeling

afholdt Lørdag den 20. April ordinær Generalforsamling paa »du Nord«. Formanden, *Hans Fr. Bjørn*, aflagde en kort Beretning; nævnede herunder, at der var optaget tre nye Medlemmer. Hovedkassens Regnskab balancerede med Kr. 3342,39, og Lokalkassen viste en Beholdning paa Kr. 451,13. Saavel Beretning som Regnskab godkendtes enstemmigt.

Som Skuemestre genvalgtes E. Bartholm med Carl Aage Nielsen som Stedfortræder. — Planerne om en Sommerudflugt blev henlagt. — Formanden sluttede Generalforsamlingen med Tak for det store Fremmøde. Der var mødt 24 Kolleger.

— I Forbindelse med Generalforsamlingen var der arrangeret et Bøf- og Koteletgilde til Ære for Formanden, der den 1. Maj i Aar har været Medlem af Forbundet i 25 Aar. Der herskede en fornøjelig Stemning, og H. Fr. Bjørn blev hædret i Tale og Sang. *Gr—*.

MERE VAND PAA KANDEN!

Nu er det galt med Kaffen igen. De høje Herrer, der leder Planøkonomien, har opdaget, at vi drikker altfor megen Kaffe. Til trods for, at der for et Aars Tid siden blev foretaget en betydelig Forhøjelse af den i Forvejen ret klækkelige Told paa Kaffe, har Befolkningen i det sidste Aar tyllet for 36 Millioner Kroner af den yndede Drik i sig.

Efter hvad Bladene fortæller os skal der dog ikke være nogen Fare for, at vi skal komme til at savne vor Nationaldrik. Handelsministeren, som aabenbart kan mere end sit Fadervor, skal nemlig have lovet, at selv om Indførselen af Kaffe nu bringes ned paa under Halvdelen, skal der ikke blive Tale om noget Savn, ej heller om Prisforhøjelse. Ork nej, Kaffen skal bare gøres saa meget *tyndere*. Det er jo saa lige til: Ingen Indskrænkning i Koppernes Antal, ingen Forhøjelse af Prisen — bare mere Vand paa Kanden!

Saa er *det* planøkonomiske Problem løst. Keine Hekserei — nur Behändigkeit! *Madam Brun.*

SMAAT FRA NÆR OG FJERN

40-Aars Svendejubilæum. Den 1. Maj kunde *Andreas Larsen*, Herning, fejre 40-Aars Svendejubilæum. Larsen er udlært i Randers, og efter at have arbejdet der i Byen et Par Aars Tid, rejste han saavel i Ind- som Udland, bl. a. Tyskland, Østrig Ungarn, Svejts og Italien, og arbejdede forskellige Steder her i Landet, indtil han 4. April 1910 kom til at arbejde paa Eksprestrykkeriet i Herning, hvor han saaledes i Aar har holdt 25 Aars Jubilæum. Larsen er meget faglig og politisk interesseret og har flere Gange siddet i Afdelingens Bestyrelse og et enkelt Aar været Formand.

Tillidsmænd i København *skal* anmeldes til Organisationen (se Meddelelsen 3. Side).

Til Matteotti-Indsamlingen er yderligere indgaaet: Listerne 5318—21 (Egm. H. Petersen) Kr. 53,50, Listerne 5297—98 (J. Jørgensen & Co.) Kr. 100,00, Liste 5304 (Landschultz) Kr. 14,00, Liste 5301 (Kr. Dagblad) Kr. 4,00, Liste 5329 (Schou & Co.) Kr. 12,50, Liste 5355 (Philipsen & Co.) Kr. 4,01, Liste 5339 (H. H. Thiele) Kr. 14,00, Liste 5322 (I. Chr. Petersen) Kr. 1,00, Liste 5302 (Krohn) Kr. 19,00, Liste 5262 (Fr. Bagge) Kr. 10,50, Liste 5343 (Amager Bogtrykkeri) Kr. 6,00.

Alle Lister bedes venligst returneret nu. *Sigv. Hellberg.*

Typografernes Syge-Hjælpekasse. Ind- og Udbetaling i Morgen, Lørdag, Kl. 7—9, i Stedet for i Dag, Fredag.

Ogsaa Arbejdsfred i Norge. Afstemningen blandt de norske organiserede Arbejdere over Rigsmæglingsmandens Forslag har givet til Resultat, at Forslaget er vedtaget med 21,489 Stemmer mod 12,750.

FAGTEKNISK SAMVIRKE

Københavns Kreds.

Onsdag den 8. Maj Kl. 8—10 i Lokalerne, Rømersgade 22, 2. Sal: **Udstilling** af Udkastene fra Hostmann-Steinbergs og vor Konkurrence om et Bilagsblad. — Kl. 9 meddeles, hvem der har faaet Hostmann-Steinbergs Præmier à 50 Kr.

5. Kreds.

Kredsmøde afholdtes Søndag den 14. April Kl. 2 paa Hotel »Jylland« i Skive. Formanden, *Rob. Jensen*, Viborg, bød velkommen. Til Dirigent valgtes *O. Mouritzen*, Skive. Den fung. Sekretær oplæste Forhandlingsprotokollen, der godkendtes, hvorefter *Formanden* aflagde Beretning om Arbejdet i det forløbne Aar. Det fremgik heraf bl. a., at der i Sæsonens Løb havde været udsendt 2 Manuskript-Foredrag og Materiale til 4 Tryksags-Udstillinger samt en Del mindre Mapper med Tryksager og Tidsskrifter.

Kassereren, *Chr Nielsen*, Viborg, oplæste det reviderede Regnskab, der udviste en Kassebeholdning paa Kr. 40,35 og balancerede med Kr. 272,12.

Efter nogle Forespørgsler, som henholdsvis Formanden og Kassereren besvarede, godkendtes Beretning og Regnskab.

Til Kredscentral genvalgtes Viborg.

Som Repræsentanter til Landsmødet valgtes Formanden og Kassereren.

Spørgsmaalet: Udgivelse af et Medlemsblad for T. f. S. afføde en længere Diskussion, hvori deltog Chr. Mortensen, Skive, Kredsformanden, Chr. Nielsen, Viborg, og Cl. Mortensen, Skive. Ingen af Talerne var stemte for nævnte Medlemsblad.

Næste Punkt: Kursusarbejdet i Provinsen var ligeledes Genstand for en indgaaende Drøftelse.

Under Eventuelt udspandt der sig en mindre Diskussion om Mappeforsendelserne. Heri deltog de fleste Mødedeltagere.

Til næste Aars Mødested valgtes Struer.

Mødet, hvortil der var mødt Deltagere fra Skive og Viborg, sluttede med fælles Kaffebord, hvorefter Mødedeltagerne tog en af Skive-Gruppen arrangeret Tryksags-Udstilling i Øjesyn.

— *t.*

Matteotti-Fondens Indsamling sluttes.

Lister bedes returneret.

DANSK TYPOGRAF-FORBUND
BOGTRYKFAGETS ARBEJDSLØSHEDSKASSE
VESTERGADE 5, 1. SAL, KØBENHAVN K.

Kontorerne
er aabne for Ind- og Udbetaling fra 1—3, *Lørdag 11—1*, samt *Fredag* og *Mandag Aften Kl. 5—6,30.* Telefon 4331.

Formanden
træffes som Regel til samme Tider. Telefon 13,331.

Anvisningskontoret
Telefon 4331. Før Kl. 9 Form. og efter 6 Aften gennem Ryvang 1683. Telegramadr.: Typforbundet, København.

FORENINGSMEDDELELSER

Kvittering for modtagne Januar Kvartals Regnskaber.
24. April: Varde pr. Bl. 185,00, Struer pr. Bl. 250,00; 26. April: Hobro pr. Bl. 276,60; 29. April: Nyborg pr. Bl. 400,00, Kt. 250,00, ialt 650,00, Odense 1517,30, Randers pr. Bl. 800,00; 30. April: Hjørring pr. Bl. 350,00, Odder pr. Bl. 400,00, Ringsted pr. Bl. 100,00, Stege pr. Bl. 100,00.

København, den 30 April 1935. *Forretningsudvalget.*

Tilskud fra Hovedkassen
er efter lovformelig Begæring tilsendt følgende Afdelinger:
24. April: Struer i St. f. Jan. Kv. Oversk. 250,00, Varde i St. f. Jan. Kv. Oversk. 185,00; 26. April: Hobro i St. f. Jan. Kv. Oversk. 276,60; 29. April: Nyborg i St. f. en Del af Jan. Kv. Oversk. 400,00, Randers i St. f. Jan. Kv. Oversk. 800,00; 30. April: Hjørring i St. f. Jan. Kv. Oversk. 350,00, Odder i St. f. Jan. Kv. Oversk. 400,00, Ringsted i St. f. Jan. Kv. Oversk. 100,00, Stege i St. f. Jan. Kv. Oversk. 100,00.

København, den 30. April 1935. *Forretningsudvalget.*

Flyttet Lokalkasserer.
Silkeborg: Lokalkassereren er flyttet til Frederiksberggade 41.

Nye Medlemmer.
København: Trykker Aage Phillip Olsen, udl. 18. 4. 35 hos Johnsen & Co. (arb. s. St.), Trykker Erik Ejvin Lykkeby Jensen, udl. 12. 4. 35 hos E. Eilertsen (arb. s. St.), Sætter Paul Clausen, udl. 11. 4. 35 hos Axelholm (arb. s. St.), Paal. Ketty Molly Hansen, udl. 14. 4. 35 hos Heide (arb. s. St.).

Aabenraa: Trykker Hans Mohrdieck, udl. 1. 5. 35 i Nordschl. Zeitung, Sætter Jørgen Andresen, udl. 1. 5. 35 i Nordschl. Zeitung. Aarhus: Trykker Carl Emil Hansen, udl. 1. 5. 35 i Stiftsbogtrykkeriet. Køge: Sætter Karlo Erling Willumsen, udl. 30. 4. 35 hos Brdr. Larsen, Faxe. Nykøbing F.: Sætter Børge Asger Rasmussen, udl. 1. 5. 35 i Loll. Falst. Stiftstid. Næstved: Trykker Børge Carlo Hansen, udl. 1. 5. 35 i Sydsj. Venstreblad. Odense: Sætter Poul Axel Østergaard, udl. 22. 4. 35 i Centraltrykkeriet. Stubbekøbing: Sætter Vilhelm Verner Rasmussen, udl. 1. 5. 35 i Stubbekøbing Avis. Svendborg: Sætter Egon Hansen, udl. 1. 5. 35 hos Bogtr. Poul Madsen.

Tiltraadte.
København: 7905 Arne Christensen fra Rejse (arbl.), 1043 Emil Thystrup fra Rejse (arbl.), 5021 Anna Strube fra Aarhus (arbl.), 7433 Kaj Sørensen fra Rejse (Barfoed).

Aarhus: 7020 Sv. Aage Andersen (Kongsvang Trykkeri), 7720 Hans Chr. Horn (arbl.), 6976 Niels Chr. Thorsen (arbl.), 6529 Kaj Pedersen (arbl.). Esbjerg: 7993 Villy Olesen (Centraltrykkeriet), 7230 Aksel Schultz (arbl.). Middelfart: 3773 Svend Møller i Pl., 6620 Charles R. Hansen (arbl.). Randers: 6781 Povl Anker Pedersen (arbl.).

Fratraadte.
København: 2855 Albert Christensen paa Rejse, 7 Fogtmann-Jørgensen til Arbejdslederne, 6781 Povl Anker Pedersen til Randers.

Aarhus: 5705 Eigil Petersen paa Rejse, 4297 Henry Peitersen til Randers i Pl., 6709 Sv. Aage Andersen til Sønderborg (arbl.). Esbjerg: 6841 E. Borch paa Rejse. Fredericia: 7928 Ejnar Topholm til Kolding (syg). Frederikshavn: 3222 Martha Bøstrup til København (arbl.). Middelfart: 2873 Jørg. F. Jørgensen til Vejle (arbl.). Nyborg: 3824 Peter Weber Larsen til Helsingør (Skole). Næstved: 5735 Arnold W. Hermansen til Slagelse i Pl. Silkeborg: 7720 Hans Chr. Horn til Aarhus (arbl.), 7862 Keld Magnussen paa Rejse. Stege: 7319 Ivar Christoffersen til Nykøbing M. (arbl.). Svendborg: 7384 Ludvig Godtfredsen paa Rejse. Vejle: 6029 Albert Haagensen paa Rejse.

Udslettet paa Grund af Restance.
Ringkøbing: 6152 O. M. Pedersen 1953 Erik Krogh (begge hos A. Rasmussen).

Død.
København: 8118 Carl Møller.

SYGEMELDINGER

Sygdomstilfælde skal *omgaaende* meldes paa Kontoret, da Retten til Dagpenge ellers fortabes.

KLUB-ANNONCER

TYPOGRAFERNES SYGE-HJÆLPEKASSE
Ind- og Udbetaling i **Morgen Lørdag** Kl. 7—9 i Stedet for i Dag Fredag.
Kassereren.

Søndag den 5. Maj:
Høsterkøb-Sjælsø-Isterød
Sct. Hans Torv Kl. 10

Husk
40 AARS FESTEN
19. Maj Kl. 6.

TYPOGRAFERNES SPORTSKLUB
I Maj og Juni Maaned *ingen* Gymnastik om Søndagen.

STEREOTYPØRERNES BRANCHEKLUB
Mandag den 6. Maj Kl. 8 i Rømersgade 22, 1. Sal til Gaden. Indbetaling af Kontingent.

Kun de originale
E. L. SÆTTERIMØBLER
betyder en virkelig Modernisering af Sætteriet ved et helt gennemført System ... ...
ERIK LEVISON'S Specialværksteder for moderne Sætterimøbler

TRYKKERIARBEJDERNES KLUB

Indbetaling af Kontingent samt Optagelse af nye Medlemmer finder Sted Fredag den 3. Maj Kl. 5½—6½ i Café »Standseren«, Nørre Farimagsgade 76. *Klubstyrelsen.*

A N N O N C E R

Linotype-

Maskinsætter, 37 Aar, Provinsianer, søger hurtigst muligt Plads i København. Nuværende Stilling i 15 Aar, hvorfor god Anbefaling. Eventuelt som Haandsætter. Billet mrkt. »I. R.« modt. Ekspeditionskontoret.

Maskinsætter

(i Arbejde) søger Plads straks eller senere. Billet mrkt. »67« modt. Ekspeditionskont.

En ikke for ung

hurtig Trykker til Farve-, Illustrations- og Akcidensarbejde antages. Billet mrkt. »594« med Lønfordring modtager Københavns Annoncebureau, Vester Voldgade 10.

Trykkerlære søges.

Har Mellemskoleeksamen og fundet velegnet ved psykoteknisk Prøve. Billet mrkt. »65« modtager Ekspeditionskontoret.

SPRINGMAAL

Prima Staalmaal i Bakelit-Kapsel. Med Cm-, Nonp.-, Petit-, Korpus- og Cicero-Inddeling. **2.50**

Skriv efter Katalog over Værktøj og Faglitteratur

FREDERIK HJORTH - Tagensvej 236 - København N

Mindre Bogtrykkeri

omfattende Hurtigpresse, Victoria Diegel, 2 mindre Diegeler, Heidelberg Automat, stort Skriftudvalg og alt øvrigt Inventar billigt til Salg ved hurtig Handel. — Henvendelse Pilestræde 8, 3. Sal o. G., mel. 1 og 4.

GRAFISK COMPAGNI

CENTRAL 777 - 11395 - 14577

Grafisk Fagforretning • Eget Skriftstøberi • Alle Maskiner og Materialer for de grafiske Fag . . . . . .

Enerepræsentation for Linotype-Sættemaskinen
Komplette Trykkerier leveres i alle Størrelser

FRITZ MÜLLER

Grafisk Fagforretning • Landskronagade 61

Skrift, Messinglinier, Blindmateriel

Alle tekniske Artikler for Faget, Maskinbaand, Værktøj
Farver til alt grafisk Arbejde

Telf. Centr. 10291

TANDLÆGE VIGGO JENSEN

KLAREBODERNE 2II, HJ. AF KØBMAGERGADE 40

KONSULTATIONSTID FRA 10—7
ONSDAG OG LØRDAG FRA 10—3½
TELEFON BYEN 6700

CONTRASOL-FARVER

Drøjere
Renere
Ultra lysægte
Bedre
Intensive
Nye Farver
fra **DRUBIN**

Redaktør: FR. NIELSEN, Egøjevej 3, Køge. - Telefon 533.
Ekspeditør: KARL SØRENSEN, Vestergade 5, 1ste Sal, København K.
Abonnement gennem Postkontorerne 1 Kr. 50 Øre Kvartalet.
Annoncer 35 Øre pr. Petitlinje (pladss. Medl. 25 Øre). 26 Gange og derover Rabat.

INDUSTRI-TRYKKERIET - BERNH. SCHMIDT - KØBENHAVN

TYPOGRAF-TIDENDE

ORGAN FOR DE TYPOGRAFISKE ARBEJDERES INTERESSER

NUMER 19 KØBENHAVN DEN 10. MAJ 1935 62. AARGANG

ARBEJDSFORLIGET

Bladet »Arbejderen« bringer i sit sidste Numer en længere Artikel om Overenskomstsituationens Afslutning, hvoraf vi gengiver nedenstaaende:

. . . Afstemningen viser, at en Del Fag med stort Flertal har forkastet Mæglingsforslagene, mens andre Fag kun har vedtaget med ringe Flertal. Det drejer sig her væsentlig om Fag, hvis Overenskomster enten blev forlængede uforandret, eller hvor de opnaaede Forbedringer var saa ringe, at Medlemmerne foretrak en Konflikt fremfor en Fornyelse paa omtrent gamle Vilkaar. Alle 86 Mæglingsforslag dannede ifølge Forligsmandens Bestemmelse en Helhed, men det er i og for sig forstaaeligt, at det først og fremmest har været Indholdet af det for Faget gældende Mæglingsforslag, der var afgørende for vedkommende Forbunds Stilling, og at Hensynet til de øvrige Fag først kom i anden Række. Herved er det maaske i nogen Grad bleven overset, at der trods alt er opnaaet Forbedringer for en Række Fag og Brancher med særlige lave Lønninger. Den Omstændighed, at Forligsmanden trods D. s. F.s indtrængende Henstilling forbød Mæglingsforslagenes Offentliggørelse, har bevirket, at det var forbunden med visse Vanskeligheder at gøre Medlemmerne bekendt med og give dem et samlet Overblik over Forslagenes Indhold.

En Gennemgang af de 86 Mæglingsforslag viser, at der er opnaaet Forbedringer for ialt 47 Fag- eller Branchegrupper, enten i Form af Lønforhøjelse eller en ny henholdsvis forbedret Ferieordning. I en Del Overenskomster er der indsat Bestemmelse om 6 Dages Sommerferie med Løn. Dette gælder de Industrioverenskomster, hvor der hidtil ikke var indført Ferie, eller hvor Ferien var kortere end 6 Dage. Sommerferie er herefter indført bl. a. for Cementfabrikerne, Tændstikfabrikerne, Møllerierne og en Del større Enkeltvirksomheder. For de lavest lønnede Arbejdere er der paa en Række Omraader indført Lønforhøjelser, saaledes er Timelønnen for Cementfabrikernes Arbejdere forhøjet fra 95 Øre til 100 Øre, i Tekstilindustrien er Timelønnen for voksne Mænd forhøjet fra henholdsvis 98 Øre og 95 Øre i København og Provinserne til henholdsvis 103 Øre og 99 Øre. For Kvinder i Tekstilindustrien og for Arbejderne i Farverierne er Timelønningerne forhøjet tilsvarende. I Skotøjsfabrikerne er Minimaltimelønnen for voksne mandlige Arbejdere forhøjet fra 82 til 84 Øre, og Minimallønnen er ligeledes forhøjet for Kvinder og unge Arbejdere. I Træindustrien er Mindstelønnen i Provinsen forhøjet fra 76 og 72 Øre til henholdsvis 80 og 76 Øre.

Af Dansk Arbejdsmandsforbunds Medlemmer har bl. a. Kuske, Chauffører, Lager- og Pakhusarbejdere faaet en mindre Forhøjelse af de laveste Lønninger. Med Hensyn til den for Arbejdsmandsforbundet saa vigtige Entreprenør-Overenskomst, der var opsagt af Arbejdsgiverne, men ikke af Forbundet, er der sket en Ændring i Reglerne om Akkordomraadet og for Arbejdets Udførelse i Akkord. For Havnearbejderne opnaaedes en delvis Løsning af det for denne Gruppe saa vigtige Spørgsmaal om Indenbordsarbejde, idet Skibe med 250 Stander Trælast og andre Skibe paa over 200 Tons i Fremtiden skal have Havnearbejdere ombord. Denne Ordning træder dog først i Kraft den 1. Oktober i Aar.

Spørgsmaalet om overenskomstmæssige Løn- og Arbejdsvilkaar for unge Arbejdere, som nu i stigende Antal beskæftiges indenfor Industrien, har ikke fundet sin endelige Løsning, men der er dog gjort en Begyndelse, idet to store Fag, Skotøjs- og Træindustrien, har faaet indført overenskomstmæssige Bestemmelser vedrørende Løn- og Arbejdsforholdene for unge Arbejdere fra 16 Aar. Som bekendt har Arbejdsgiverforeningen hidtil meget kraftigt modsat sig en overenskomstmæssig Ordning af Ungarbejdernes Arbejdsvilkaar. Af de øvrige Fag har adskillige opnaaet Forbedringer, og en Del Stridsspørgsmaal er henvist til senere Udvalgsbehandling.

For de udenfor staaende Forbunds Vedkommende har Sømændene og Slagteriarbejderne opnaaet Lønforbedringer. For Byggefagene er Lønningerne uforandrede.

Hovedtrækkene i Mæglingsforslagene er saaledes Forbedring af de lavest lønnede Arbejderes Kaar, en Linie, som ogsaa altid er fulgt af Fagbevægelsen. Det er givet, at det er i hele Arbejderklassens Interesse at faa hævet de daarligst lønnede Arbejdere op i samme Plan som de øvrige Arbejdere.

FRA DEN ØVRIGE VERDEN

Ensretning i Bulgarien.

Forbindelsen med vore bulgarske Kolleger har længe været meget vanskelig; det har været næsten umuligt at faa nogen skriftlig Underretning om Forholdene i Landet, idet Forbindelsen med Organisationerne hovedsagelig har bestaaet i Udveksling af Tryksager. I den sidste Tid er de afsendte Tryksager endog kommet tilbage som uanbringelige, og det viser sig da — ifølge Meddelelse fra det internationale Arbejdsbureau — at disse mærkelige Forhold har sin Aarsag i en ny Lov, udstedt ifølge kongeligt Dekret, hvorefter alle selvstændige Fagorganisationer ophæves, og al Organisation samles under een Haand — nemlig Statens. Denne samler saa at sige alle Landets Borgere i sin Organisation, der omfatter saavel Landboere, Arbejdere, Funktionærer, Haandværkere og Forretningsfolk som Personer i de frie Erhverv. En Undtagelse danner dog Statstjenestemændene, der er underkastede en særlig Lov. For vore Kolleger i Bulgarien er det selvfølgelig trist at blive indrulleret i en Statsorganisation, og at maatte nøjes med den Smule, man allernaadigst vil tilstaa dem, og for det internationale Samarbejde har »Ensretningen« beklageligvis foreløbig sat Bom. Skulde der imidlertid senere vise sig Muligheder for Genoprettelse af den frie Fagbevægelse, vil de nu indhøstede Erfaringer kunne være til stor Nytte.

Czeckoslovakiet og 40-Timers Ugen.

Czeckoslovakiet var et af de første Lande, der gjorde et virkeligt Arbejde for Realisering af Tanken om 40-Timers Ugen; men Arbejdsløsheden er ogsaa særlig stor i Czeckoslovakiet, og den Bedring i Arbejdets Fordeling, som Indførelse af 40-Timers Ugen forhaabentlig vil betyde, lader sig ikke afvente længer. Den czeckiske Regering har stadig været stærkt interesseret i Løsning af sociale Spørgsmaal, og har taget aktiv Del i Arbejdet for Arbejderstanden ved det internationale Arbejdsbureau og dettes Konferencer. Man gjorde alligevel fornylig et Forsøg paa en praktisk Gennemførelse af 40-Timers Ugen uden at afvente en international Konventions Indsats.

Medens det i andre Industrier og Fag maaske ikke vilde volde større Vanskelighed at forkorte Arbejdstiden til 40 Timer om Ugen og sætte et tilsvarende Antal arbejdsløse ind, er Sagen for de grafiske Fags Vedkommende betydelig mere indviklet. Dersom det czeckiske Typograf-Forbund vilde indvillige i kun at kræve Betaling for den effektive Arbejdstid, var Arbejdsgiverne i hvert Fald rede, thi de vilde da indtjene betydelige Summer, idet en Del af den sparede Arbejdsløn vilde gaa i deres egne Lommer i Stedet for at udbetales til nyantaget Personale; mange Steder vilde der nemlig slet ikke blive Tale om Nyantagelser i den Anledning. En saadan Ordning har det czeckiske Forbund imidlertid, saavel ved Forhandlingerne som i Artikler og Møder, afvist som uantagelig, idet man hævder, at Forkortelse af Arbejdstiden ikke bør ske alene paa Arbejdernes Bekostning, ligesom det heller ikke bør have en yderligere Mekanisering af Faget til Følge. Kravet lyder paa, at det Tab, som følger af en Nedsættelse af Arbejdstiden, skal fordeles paa retfærdig Vis mellem Arbejdere, Arbejdsgivere og Staten. Det skal blive interessant til sin Tid at se, hvorledes dette aktuelle Problem om forkortet Arbejdstid, finder sin praktiske Løsning i Czeckoslovakiet.

Matteotti-Listerne indsendes nu! Nu!

KØBENHAVN KALDER —

Endelig er der fremkommet et fagligt Diskussionsemne i »Typ.-Tid.«.

Jeg havde nu ventet, mange flere vilde gribe Pennen og udtrykke netop deres Mening, men endnu har kun en eneste benyttet Lejligheden.

Mon ikke Viktor Peterson, naar han indleder sin Diskussion i »Typ.-Tid.« og ikke i Grafisk Teknik, som jo bekendt kun udkommer i København, nærmest havde ventet og venter paa Provins-Kollegernes Standpunkt til, om Formgivningen skal foregaa individuelt-subjektivt eller konstruktivt-kollektivt. For mit Vedkommende vil jeg da ikke lægge Skjul paa, at jeg havde glædet mig til at høre Emnet behandlet udefra, her i København har vi jo takket være Samvirket fra Tid til anden, ogsaa paa dette Felt, diskuteret hinandens Synspunkter.

Jeg skal dog i det følgende forsøge, saa godt jeg formaar, at klarlægge min Mening og Standpunkt til Sagen.

Vi Typografer har jo allerede faaet den Vej vist, Typografien skal følge (Paul Renner, Jan Tschichold m. fl.); Menneskene er blevet vamle af al den megen Ornamentik og Stregvæsen og forlanger alt enkelt og hensigtsmæssigt, det gælder saavel i Arkitektur (se blot de store funktionelle Bygninger, der rejser sig Dag for Dag) som i Typografi.

Samtidig har en Del amerikanske Reklamevidenskabsmænd bevist, at den geometriske Form i særlig Grad tiltrækker det menneskelige Øje.

Med Hensyn til konstruktiv Formgivning kan jeg altsaa fuldstændig blive enig med Peterson, men med kollektiv Formgivning kniber det lidt. (Jeg kan dog maaske blive omvendt). Jeg mener nemlig — sætter man en Akcidens, vil den saa godt som altid blive personlig præget, selvfølgelig maa man ikke af Hensyn til sig selv glemme, at Tryksagen er beregnet paa Masserne, og ikke den snævre Kreds eller endnu værre sig selv.

Altsaa, mener jeg, Formgivningen skal foregaa paa et konstruktivt-subjektivt Grundlag, men er ikke blind for, at Tryksagen, der jo er beregnet paa Masserne, tildels maa være kollektivt indstillet.

— Og lad os nu høre fra Provins-Kollegerne. — København kalder.

København, den 5. Maj 1935. *Kaj Svendsen.*

DANSK TYPOGRAF-FORBUNDS KØBENHAVNS-AFDELING

afholder

ordinær kvartaarlig

Generalforsamling

Søndag den 26. Maj Kl. 10

i Rømersgade 22.

Dagsorden: 1. Beretning. 2. Regnskab. 3. Beretning fra a) Soc.-Dem.s Kontrahentmøder, b) Arbejdernes Landsbank (med Valg af 1 Repr.), c) Arb. Fællesorg. Br.forr., d) Arb. Livsforsikringsselskab, e) Bryggeriet »Stjernen«, f) Dansk Kooperativ Assurance (med Valg af 1 Repr.). 4. Opstilling til Valg af Næstformand.

Medlemskort skal forevises. *Styrelsen.*

SVENDEPRØVERNE

En Afslutningsfest.

Lørdag den 4. Maj foretoges Uddelingen af Svendebrevene til de nyudlærte ved en lille Højtidelighed i Haandværkerforeningens Lokaler, Dr. Tværgade. Et Par Timer forinden var der Lejlighed til at gennemse de aflagte Prøver, der var fremlagt i Festsalen. Der var mange pæne Ting imellem, hvilket ogsaa fremgik af Kommissionens Bedømmelse, idet en hel Række af Prøverne var bleven antaget med Ros, og et Par med Broncemedaille.

Formanden for Svendeprøvekommissionen, Bogtrykker *L. D. Hansen*, bød velkommen, hvorefter Gutenberg-Koret sang første Del af Emil Bønnelyckes smukke Kantate, hvoraf vi plukker et Par Strofer:

Vær velkommen, Fagets Unge,
Sønner af vor Tid!
Frejdigt skal i Rummet runge
Hymnen til Din Flid,
Du, som valgte Arbejdsdagen,
Du, som Alvor saa i Sagen —,
Du, som maatte springe, rende,
er nu Svend blandt Svende!

Kan Du møde med Dit Hjerte
stemt til Fest i Dag,
med en Tak for hvad Du lærte
under Mesters Tag —,
da velkommen til at smykke
Svendebrev og Svendestykke
med de Baand, der sent skal falme:
Mindets tavse Salme.

Efter at et Medlem af Gutenberg-Koret havde sunget solo og Forfatteren *Harald H. Lund* oplæst en Hymne til de unge talte Reklamechef *Mogens Lichtenberg*. Han indprentede de unge, at det gjaldt om i denne Rationaliseringens Tid at finde sin Baas og lære noget. Dem, der ikke opnaaede dette, var ulykkeligt stillet og gik meget ofte til Grunde i Kampen for Tilværelsen. Bogtrykfaget spiller en stor Rolle, og det er et Fag, som aldrig dør. Lykken ved Pengene var at *skabe* dem, men ikke at *samle* dem. En jævn stigende Indtægt var det, man skulde tilstræbe. Energien og Viljen burde sættes øverst, den faglige Dygtighed næstefter, og som den tredie Betingelse for at komme frem, Heldet. Dette sidste var som en Sommerfugl, der flagrede fra Menneske til Menneske, men for at fange det, maatte man være i Besiddelse af faglig Dygtighed. Derfor burde de unge anlægge deres Liv saa de var parate til at fange Heldet. Holde Hjernen smidig, saa de ikke mistede Evnen til at sætte sig ind i det nye. Hr. Lichtenberg sluttede sin velholdte Tale saaledes: Der er et gammelt Ord, der siger: Gør din Pligt og kræv din Ret. Jeg vil ændre det, saa det kommer til at lyde: Kræv *mindre* end din Ret og gør *mere* end din Pligt. Du bliver maaske ikke rig derved, men Du bliver lykkelig, og Du vinder dine Venners Hengivenhed.

Derefter uddeltes Svendebrevene.

Bogtrykker *Hansen* afsluttede Højtideligheden med at lægge de unge Svende paa Sinde, at de nu — efter at de var kommet igennem de fem lange og trange Læreaar — havde et Ansvar for, at det Arbejde, de lavede, var til Kundens Tilfredshed. Det gjaldt om ikke at være uoplagt til stadig at lære. Et Skaar i Glæden over de mange smukke Prøver var det, at en Del ikke var bleven antaget. Men man burde være forvisset om, at Kommissionens Afgørelser ikke var Tilfældigheder, men foretaget efter nøje Overvejelse. Hr. Hansen udbragte et Leve for de unge Svende.

Efter Afslutningen af den alvorlige Del af Festen samledes Kommissionens Medlemmer samt nogle indbudte til et Par Timers selskabeligt Samvær, hvor Tale og Sang vekslede og hvor Forfatteren Harald H. Lund læste nogle smaa Epistler af egne Værker.

Fr. N.

LIVET I KONCENTRATIONS-LEJRENE

En Fange, som har tilbragt 18 Maaneder i en tysk Koncentrationslejr, har nedskrevet sine Oplevelser i en Bog, som lige er udkommet paa Frem-Forlag. Han har gjort det i Romanform for ikke at udlevere sine Lidelsesfæller, som endnu er i det tredje Rige, men han indestaar, som han siger, med Liv og Ære for, at hvert Ord i den er bogstavelig Sandhed. Og man skal ikke have læst mange Sider før man føler sig overbevist derom. Til trods for, at han skriver jævnt og ligetil, faar Bogen en mærkelig betagende Kraft, fordi Forfatteren hele Tiden aabenbart siger Sandheden, som den er. Det er ikke en Bog for sarte Sjæle, og man maa grue ved at se ned i den Afgrund af menneskelig Raahed, som afsløres af denne rolige, nøgterne Mand. Han er ordknap. Scener, andre vilde have brugt en tyk Bog til at beskrive, opnoterer han paa en halv Side. Til Gengæld griber hans Ord om Hjerterødderne, fordi det fremgaar saa klart af dem, at det ikke er Humbug og »Litteratur«, men Alvor, virkelig levet Liv. En Anmelder har skrevet, at det er Koncentrationslejrenes *Remarque*, den ny *»Intet nyt fra Vestfronten«* og der er det sande deri, at det ikke er en Bog, som giver Udtryk for Forfatterens mere eller mindre gode Mening, men som fører Menneskene lyslevende frem for vore Øjne.

Bogen havde ikke været mindre interessant og læseværdig, hvis nogle af Sprogets værste Udtryk var udeladt. Hvor virkelighedstro de end er, vilde Skildringen uden dem indeholde tilstrækkelige Beviser paa den Umenneskelighed, hvormed de nuværende Magthavere i Tyskland behandler politiske Modstandere. *—n.*

GENERALFORSAMLINGER

Maribo Lokalafdeling

afholdt Lørdag den 13. April Generalforsamling paa Centralhotellet. *Formanden* aflagde Beretning og omtalte Vinterfestens Forløb. — Kassereren oplæste Regnskaberne, der balancerede med for Hovedkassen Kr. 1213,00 og Lokalkassen 1125,14, til Byggeselskabet var indbetalt 17 Kr.; Beretning og Regnskaber godkendtes. — Sommerudflugten vedtoges det i Aar ikke at arrangere, men derimod en Udflugt til København med Besøg paa enkelte større Trykkerier. — Til Oplysningsudvalget bevilgedes 10 Kr. — Generalforsamlingen var besøgt af 11 Medlemmer. —*m.*

Odense Lokalafdeling

afholdt ordinær Generalforsamling Fredag den 26. April paa Den nye Forsamlingsbygning. Formanden, *C. O. Madsen*, udtalte Mindeord over flere afdøde Kolleger: Marius William Hansen, Carl Petersen, Evald Nielsen og Jørg. P. Løfqvist. Æret være deres Minde! (Forsamlingen rejste sig. — *Magnus Hansen* valgtes til Dirigent.

Formanden aflagde Beretning og omtalte bl. a. en Sag fra C. O. Henriksens Maskinsats, hvor en Kollega fra Nyborg forsøgte at blive udlært som Maskinsætter udenom Tarifen. Formanden havde derfor overfor Hr. Henriksen krævet det tarifstridige Forhold ophævet, hvad denne ogsaa straks indvilgede i. Senere havde Kollegaen truet med Sagsanlæg, og der var udvekslet Skrivelser mellem hans Sagfører og Forbundet. Nævnte Kollega var nu slettet som forsvundet. En Underbetalingssag var ordnet ved, at Bogtrykkeren betalte 50 Kr. til Juleuddelingen. Der var opnaaet tarifmæssige Forhold paa et Trykkeri i Skamby pr. Nr. Højrup. Af to uorganiserede Kolleger, der arbejdede der, var den ene optaget. Den anden havde ikke aflagt Svendeprøve og kunde derfor ikke optages. Fønixtrykkeriet var traadt i Likvidation, og Formanden havde overfor Boet gjort Krav gældende for tilgodehavende Løn paa Kr. 241,75 + 2 Ugers Opsigelse. Ved Forhandlinger med Grosserer Skyum, Mar. Madsens Eftfl., var en Sætter-Trykker kommet i Arbejde og Tarifen underskreven. — Beretningen godkendtes enstemmigt. — Formanden aflagde derefter en udførlig Beretning fra et afholdt Repræsentantskabsmøde i Den nye Forsamlingsbygning. Efter Forespørgsler fra *Bjørnander* og *Harald Svendsen* toges Beretningen til Efterretning.

Kassereren, *Aage Henrik Iwersen*, oplæste de reviderede Regnskaber. Hovedkassens Regnskab balancerede med Kr. 16.749,80, og til Hovedkassen var indsendt Kr. 1.517,30. Regnskabet godkendtes enstemmigt og til at underskrive det valgtes Fritz Perrot og Robert Jensen. Lokalkassens Regnskab balancerede med Kr. 7.210,39. Godkendtes enstemmigt.

Formanden oplæste den af ham udarbejdede Statistik over Lønninger, Overarbejde og Forskydning for Aaret 1934. Overarbejdet er steget fra 33.550,01 i 1933 til 48.401,12 i 1934 for de faglærte og fra 8.285,27 til 9.829,15 for Hjælpearbejdere. *S. Glandrup* pegede paa, at de store Overarbejdssummer skyldtes Søndagsarbejdet og mente, at der maatte skelnes mellem almindeligt Overarbejde og Søndagsarbejdet. *Formanden* havde intet derimod. Mente, at vi ved næste Tarifforhandling skulde stille Krav om en ugentlig Fridag for de Kolleger, som arbejdede om Søndagen. Efter de Erfaringer, han havde gjort, ansaa han Afspasering af Overarbejde for praktisk umuligt at gennemføre. *Glandrup* forespurgte, hvordan Kollegerne paa de større Trykkerier stillede sig til at tage en Uges ekstra Sommerferie. Paa »Fyns Tidende« var dette under Overvejelse. *Albrecht Hansen* og *Harald Svendsen* stillede Forespørgsler angaaende Søndagsarbejdet og dets Erstatning med Fridage.

Det vedtoges at fortsætte med 10 Kr. i ugentlig Understøttelse til berettigede arbejdsløse.

Harald Svendsen genvalgtes til Revisor, *Julius Nielsen* til Repræsentant i Arbejdernes Aktiebageri og til Kontrahenter til Fyns Social-Demokrat *Julius Nielsen* og *Magnus Hansen*. Til Repræsentanter i Arbejdernes Brændselsforsyning *Rønnov Rasmussen* og *Møller-Madsen*. Til Repræsentanter i Den ny Forsamlingsbygning: *Harald Svendsen, Fr. Larsen, Engelb. Petersen, Anton Nielsen, C. C. Andersen, Bolbjerg, Viggo Jacobsen* og *C. O. Madsen*.

Det vedtoges at deltage med Banneret i 1. Maj-Processionen og at arrangere Vaarturen som sidste Aar og Bestyrelsen fik Bemyndigelse til at arrangere en Sommerudflugt til Skamlingsbanken og Kolding en Søndag i Juni paa bedste Maade.

Under Eventuelt henstillede *Bjørnander* at støtte Arbejder-Samariterne økonomisk.

Efter at Protokollen var oplæst af *Aage Vilh. Petersen* og godkendt, sluttede *Magnus Hansen* Generalforsamlingen, der var godt besøgt. *M.*

Typografernes Stiftelse i Odense

afholdt ordinær Generalforsamling Søndag den 28. April i Den nye Forsamlingsbygning. Formanden, *Fr. Larsen*, bød velkommen. Til Dirigent valgtes *O. Møller-Madsen*

Formanden indledede sin Beretning med nogle Mindeord om de i Aarets Løb afdøde Medlemmer: William Hansen, Jørg. Løfquist og Carl Petersen samt Direktør Hvidhjelm Petersen, Andelsbogtrykkeriet, der paa forskellig Maade havde betydet noget for Stiftelsen. Ære være deres Minde! (Forsamlingen rejste sig). — Formanden gav derefter en Oversigt over, hvad der var foretaget i Aarets Løb, og oplyste, at Karnevalerne havde skaffet os en stor Part af de Penge, vi ejede. Formanden meddelte til Slut, at han nu ønskede at trække sig tilbage som Formand, da hans Helbred ikke var saa godt. Beretningen gav Anledning til en større Forhandling, hvori deltog mange af Medlemmerne, hvorefter den enstemmigt vedtoges.

Kassereren, *Th. Andersen*, gennemgik derefter Regnskaberne. Status viste en Formue paa Kr. 54.311,44. — Efter Bemærkninger af Revisorerne, L. Chr. Nielsen m. fl. godkendtes Regnskaberne enstemmigt.

Et Forslag fra Bestyrelsen om Lovændring blev paa Forslag af *Julius Nielsen* udskudt til Behandling paa en ekstraordinær Generalforsamling, saaledes at Medlemmerne modtager et Korrekturaftryk, forinden Ændringerne behandles.

Til Formand valgtes *Vald. Nielsen* enstemmigt. Kassereren. *Th. Andersen*, genvalgtes med Akklamation. Til Bestyrelsen nyvalgtes: *Glandrup, C. O. Madsen, Rolf Jensen, Ferd. Poulsen* og *Salomon Jensen*. Suppleanter blev *Gudmund Larsen* og *Harald Svendsen*. Revisorerne, *Anton Nielsen* og *Aage Roe*, samt Revisorsuppleanten *Engelbrecht Petersen*, genvalgtes alle.

Under Eventuelt takkede *Vald. Nielsen* for Valget til Formand og bragte den afgaaede Formand en varm Tak for hans store Indsats for Typografernes Stiftelse. Hans Navn vil til alle Tider være knyttet til Stiftelsen. Ogsaa *Kassereren* takkede Fr. Larsen og fremdrog Minder fra de første Aar og omtalte, hvor let det havde været at samarbejde med Fr. Larsen. Udbragte sluttelig et kraftigt besvaret Leve for denne.

Efter at endnu adskillige af Medlemmerne havde haft Ordet, kunde Dirigenten slutte Generalforsamlingen med gode Ønsker for Stiftelsens Fremtid. *L. L.*

LÆRLINGESPALTEN

Nakskov Lærlingeforening

afholdt ordinær Generalforsamling Fredag den 26. April paa Jernbanehotellet. Til Dirigent valgtes *Henry Klitmøller*. *Formanden* aflagde Beretning, som godkendtes. *Sekretæren* oplæste Forhandlingsbogen, som ligeledes godkendtes. Regnskabet, der var meget omfangsrigt, godkendtes efter et Par Bemærkninger. — Som Formand genvalgtes *Lorentz Larsen*, som Sekretær nyvalgtes *Carl Ove Poulsen*, og som Revisorer genvalgtes *Henry Klitmøller* og nyvalgtes *Helmer Nielsen*. — Det vedtoges at deltage i Social-Demokratens Udflugt i Maj Maaned. — Fra Carl Ove Poulsen forelaa Forslag om Oprettelse af et Lejrfond, der skulde foretage Indkøb af Lejrgrejer. Dette Forslag blev modtaget med udelt Tilfredshed, og det vedtoges at nedsætte et Lejrudvalg, der skulde forestaa de forskellige Indkøb. — Under Eventuelt drøftedes forskellige indre Anliggender, og Generalforsamlingen sluttedes med fælles Kaffebord. *Carl Poulsen* (Sekretær).

FAGFORENINGERNES MAGT

Man hører jo saa ofte indenfor vore egne Rækker Klager over, at Fagforeningerne mangler Magt og Indflydelse. Det er da ikke uden Interesse at høre, hvorledes udenforstaaende vurderer dette Forhold.

Dagens Nyheder har haft et Interview med Direktør Johan Nielsen og bl. a. rettet det Spørgsmaal til ham: »Tror De, at Huslejen vil blive lavere?« Direktørens Svar lød: »Det er min absolute Overbevisning, at med den Magt, som Fagforeningerne har, kan man gaa ud fra, at Arbejdslønnen aldrig gaar ned mere. Det, der muligvis vil indtræffe med en forkortet Arbejdstid og forhøjet Løn, vil selvfølgelig ikke sænke Lejen, men tværtimod forhøje den.«

Lad os haabe, at Direktørens gode Tro paa vore faglige Organisationers Magt ikke maa blive gjort til Skamme. Derimod burde han ikke have Ret i sin Udtalelse om, at Huslejen yderligere vil stige. Men det er jo desværre saadan at de nuværende Skatteforhold gør det muligt for *Grundejerne* at høste Frugterne af ethvert lønmæssigt Fremskridt i den arbejdende Befolkning.

Dr. Ensom.

AFDØD KOLLEGA

I afvigte Uge døde Maskinsætter *Harald Løwgreen Larsen*, kun 34 Aar gl. Afdøde, der var født i Middelfart og havde lært Faget paa »Middelfart Avis«, havde de sidste fem Aar arbejdet forskellige Steder i København. Begravelsen fandt Sted i Onsdags paa Bispebjerg Kirkegaard.

SMAAT FRA NÆR OG FJERN

Matteotti-Listerne i København bedes nu af Inkassatorerne venligst indsendt til Kontoret, da Indsamlingen skal sluttes.

Styrelsen.

Sølvbryllup. Styrelsesmedlem *E. Nilsson* og Hustru, Aarhusgade 72, fejrer paa Onsdag den 15. Maj deres Sølvbryllup. Vi bringer Sølvbrudeparret vore Lykønskninger.

50 Aar. Faktor *M. P. Nielsen*, Sydf. Soc.-Dem., Svendborg, rundede Onsdag den 8. Maj det halve Hundrede. At M. P. N. nødig vil paa Tryk i Anledning af denne »dagligdags« Begivenhed véd enhver, der kender hans Habitus, men et lille forsinket »Heil« skal der alligevel lyde til Fødselaren, der ved sit Fag, sin kommunale Virksomhed og Formandsarbejdet i Partiforeningen har en lang Arbejdsdag bag sig — forhaabentlig ogsaa mange Aar foran sig.

Lykke og Held M. P. N.!

p-h.

Til Matteotti-Fonden har jeg yderligere modtaget: Liste 5313 (Nielsen & Lydiche) Kr. 7,50, Lister 5264—67 (Berl. Tid.) Kr. 105,00, Liste 5292 (Hoffensberg) Kr. 11,50, Lister 5307—08 (Luno) Kr. 20,00, Liste 5344 (Wilh. Hansens Musikforl. Tr.) Kr. 9,00, Liste 5284 (Fr.berg Bogtr.) Kr. 2,00, Liste 5280 (Grafisk Institut) Kr. 12,50, Lister 5258—59 (Aller) Kr. 44,50, Liste 5268 (Bording) Kr. 33,00, Liste 5286 (Grafisk Co.) Kr. 12,50, Lister 5323—26 (Politiken) Kr. 6,00. De udeværende Lister bedes nu venligst tilbagesendt, hvad enten der findes paategnede Beløb eller ej.

7. Maj 35. *Sigv. Hellberg.*

— — —

Fra *Slagelse* Lokalafdeling har jeg modtaget Kr. 20,00.

7. Maj 35. *Karl Sørensen.*

Typografernes Syge-Hjælpekasse. Ind- og Udbetaling i næste Uge Fredag (St. Bededag) Kl. 11—12 Fm.

Sangforeningen starter St. Bededag Kl. 9 for den aarlige Herretur til Jægersborg.

En lille Nedgang. Det internationale Arbejdsbureaus Statistik over Arbejdsløsheden i Verden i første Kvartal 1935 viser Nedgang i de fleste Lande i Forhold til samme Periode i Fjor. Kun i Chile, Italien, Norge og Rumænien er Arbejdsløsheden steget.

Hjertelig Tak for udvist Opmærksomhed ved mit Jubilæum.

Emil Christensen, Odense.

Tak for Opmærksomheden ved mit Jubilæum.

Laurits Pedersen, Odense.

STYRELSESMØDER

Københavns Afdeling.

25. Februar. Uoverensstemmelse vedr. et Arbejdsforhold ordnet ved Mægling. — Det internationale Sekretariat erklærer, at det i Sagen omstridte Arbejde vedr. Dybtryks-Billedfremstilling tilhører Litografernes Omraade; vi har herefter meddelt Litografforbundet Sagens Udfald og erklæret os villig til at overflytte de respektive Medlemmer til Litografforbundet. — Forretningsudvalgets Forhandling med Dansk Litografflaug om Tilslutning til vor Hovedtarif var resulteret i en Forlængelse paa to Aar paa samme Reservationsvilkaar som Hovedtarifens samt med et Tillæg af een Dag paa hver af de to lave Feriesatser, et Smudstillæg paa en Krone ugentlig til de mandlige Arbejdere samt et Par Ændringer vedr. Arbejdstiden, Forlægningstillæg og 2 Aars Begrænsning for Erstatningskrav. — K. B. har tiltraadt en foreslaaet Dispensation. — En Elev var fjernet fra et Trykkeri, der lige har underskrevet Tarifen og tidligst om 12 Maaneder vilde kunne antage en Elev. — Der er efter Udsendelse af den nye Tarif indgaaet Underskrifter fra 30 Firmaer, hvis Underskrifter ikke hidtil forelaa. — Opsigelse af en Husoverenskomst i Dagblad billiges. — Den forestaaende ordinære Generalforsamlings Dagsorden drøftedes. — Foreningen til trængende Skolebørns Beklædning bevilgedes 25 Kr. — Et Medlem, der fornylig var underkastet Karantæne, mener at være berettiget til Udbetaling af et Pengebeløb; da Standsningen af Udbetalingen allerede var godkendt og hele Sagen i sin Tid afgjort af Forretningsudvalget uden Protest fra vedkommende Medlem, kan der intet ændres i Sagen. — Et Medlem fik Dispensation til efter Sygdom en Tid at arbejde paa indskrænket Tid. — Et Medlem tilstaas samme Ret som Følge af Alder og Svagelighed. — Sager ang. hvilende Ret, Landophold og Anmodninger om Ekstrahjælp behandledes. — Et indreorganisatorisk Spørgsmaal drøftedes og afgjordes. — Mødet hævet.

25. Marts. Formanden bød velkommen til de nyvalgte Medlemmer, Axel Jensen og Ernst Berg. — Sager ang. hvilende Ret og Anmodninger om Ekstrahjælp behandledes. — En af et Firma foretagen Afskedigelse havde foranlediget, at det samlede Personale nedlagde Arbejdet; Sagens Forløb refereredes nærmere: Firmaet har indgivet Klage til Den faste Voldgiftsret; Arbejdsstandsningen er for saa vidt ulovlig, men Firmaets Optræden maa antages at have virket som en Provokation; der arbejdes videre med Sagen. — Hos et Stentrykfirma havde Ændringen i Tarifen vedr. Arbejdstiden for Trykkeriarbejdere medført Tendens til at søge Fejning udført i Arbejdstiden, hvilket strider mod Regulativet; Organisationen havde paalagt de paagældende Trykkeriarbejdere at overholde Regulativet og havde iøvrigt henledt Fabriktilsynets Opmærksomhed paa Forholdet; i Sagens Udvikling var fulgt en Afskedigelse, og ved Mæglingsbehandlingen var det blevet opdaget, at tre Trykkeriarbejdere gennem flere Aar havde arbejdet en halv Time for meget daglig og uden herfor at erholde Overarbejdsbetaling; Mæglingen endnu ikke sluttet. — »Nyt Dagblad« havde ved Bladets Ophør som Dagblad ikke kunnet betale forfalden Løn, men Sagen var dog efter et Par Dages Forløb berigtiget. — Hos et Stentrykfirma var ved Mægling

berigtiget en ulovlig Lønreduktion, som Firmaet havde foretaget over for en Trykkeriarbejder; Sagen ordnet med Lønforhøjelse. — Lille Erstatningssag refereredes. — Principiel Afgørelse vedr. Forstaaelsen af Forlægningsparagrafen refereredes. — Mæglingsordning af et Betalingsspørgsmaal refereredes. — En Stentrykker havde ved grove Udtryk forulempet de kvindelige Trykkeriarbejdere; ved Henvendelse fra vor Organisation til Trykkerens Organisation havde det ikke været muligt at opnaa en Undskyldning, men ved Formandens personlige Indgriben i Sagen var en skriftlig uforbeholden Undskyldning fra den paagældende Trykker erholdt. — Et Medlem havde i det sidste Aars Tid drevet Bogtrykkerivirksomhed samtidig med at være anmeldt som arbejdsløs og gennem længere Periode som syg med Understøttelse; vedkommende var da udslettet med Karantæne- og Tilbagebetalingsklausul for eventuel senere Genoptagelse. — Formanden belyste nærmere de paa Generalforsamlingen omtalte formentlige Forbigaaelser ved Uddeling af Supplementshjælpen foruden Juleuddelingen; ingen af Klagerne var berettiget, fra den ene forelaa endog Kvittering netop for det modtagne Beløb, og fra denne Kollega forelaa herefter en skriftlig Undskyldning for uberettiget at have rejst Spørgsmaalet. — Fra Revisionen forelaa Meddelelse om Kasseeftersyn den 12. Marts. — Det store Karneval havde givet 430 Kr. i Underskud, men Overskudet fra det lille Karneval vilde dels dække dette Underskud, dels give et Nettooverskud paa nogle Hundrede Kroner, der tildeles de fire medvirkende Foreninger. — Trykkernes Underafdelings ordinære Generalforsamling havde med 20 St. mod 14 forkastet et Forslag om at lade Spørgsmaalet om obligatorisk Abonnement paa »Trykkeren« afgøre ved Urafstemning blandt Trykkernes Underafdelings Medlemmer; Beslutningen om Abonnementet er saaledes opretholdt, og Styrelsen vedtager derfor, at Afdelingskassereren fra 1. April hvert Kvartal til Sætternes og Kvindernes Privatkasser overfører et lige saa stort Beløb pr. Medlem som det Beløb pr. Medlem, Trykkernes Underafdeling forbruger, alt naturligvis under Hensyn til Lovbestemmelserne i Afdelingslovene om helt- og halvtbetalendes Ret til eget Brug. — Til i Stedet for Emil Frederiksen, der er udtraadt af Styrelsen, at repræsentere Sætternes Underafdeling ved Opstilling til politiske Valg udpegedes S. V. Rasmussen. — Der er yderligere indgaaet over et Dusin Tarifunderskrifter fra Firmaer, der ikke hidtil har underskrevet. — Da der er afholdt Møde mellem vort Forbunds Forretningsudvalg og Principalorganisationerne i Provinsen og København ang. Mulighederne for at tilføre vort Fag forøget Arbejde og ang. Fængselsarbejdet, og der paa dette Møde nedsattes et Udvalg til at arbejde videre med Sagen, vil der for Afdelingsstyrelsen ikke være Foranledning til for nærv. at foretage særligt i Sagen. — Dispensation gaves til ældre, svagelig Kollega. — Det paa Afdelingens Generalforsamling besluttede Møde om »Enhedsfront« er berammet til 4. April. — Fra Matteotti-Fonden anmodes om fornyet Indsamling til Fondens Virksomhed; det vedtoges enstemmigt at anbefale Indsamlingen. — Refereredes udvekslede Skrivelser med Dansk Litograflaug ang. Tarifen. — Et Par Maskinsættere havde erklæret sig »selvstændige«; da Forholdes anses meget tvivlsomt, tages Sagen op til nærmere Undersøgelse. — Mødet hævet.

DANSK TYPOGRAF-FORBUND
BOGTRYKFAGETS ARBEJDSLØSHEDSKASSE
VESTERGADE 5, 1. SAL, KØBENHAVN K.

Kontorerne
er aabne for Ind- og Udbetaling fra 1—3, *Lørdag 11—1*, samt *Fredag* og *Mandag Aften Kl. 5—6,30*. Telefon 4331.

Formanden
træffes som Regel til samme Tider. Telefon 13,331.

Anvisningskontoret
Telefon 4331. Før Kl. 9 Form. og efter 6 Aften gennem Ryvang 1683. Telegramadr.: Typforbundet, København.

Kvindeafdelingens Formand,
Fru Alfrida Andersen, træffes indtil videre første Mandag hver Maaned Kl. 5—6 paa Kontoret, Vestergade 5.

FORENINGSMEDDELELSER

Kvittering for modtagne Januar Kvartals Regnskaber.
1. Maj: Brønderslev pr. Bl. 595,20, København intet at indsende; 3. Maj: Fredericia pr. Bl. 350,00; 5. Maj: Roskilde pr. Bl. 918,10, Kt. 400,00, ialt 1318,10; 7. Maj: Aarhus pr. Bl. 1945,85, Ringkøbing pr. Bl. 100,00, Kt. 719,80, ialt 819,80. Dermed er samtlige Regnskaber indgaaet.

København, den 7. Maj 1935. *Forretningsudvalget.*

Tilskud fra Hovedkassen
er efter lovformelig Begæring tilsendt følgende Afdelinger: 1. Maj: Brønderslev i St. f. Jan. Kv. Oversk. 595,20, Silkeborg 400,00; 3. Maj: Fredericia i St. f. Jan. Kv. Oversk. 350,00, Haderslev 300,00; 6. Maj: Roskilde i St. f. en Del af Jan. Kv. Oversk. 918,10, Varde 600,00; 7. Maj: Aarhus i St. f. Jan. Kv. Oversk. 1945,85, Ringkøbing i St. f. en Del af Jan. Kv. Oversk. 100,00.

København, den 7. Maj 1935. *Forretningsudvalget.*

Nye Medlemmer.
København: Trykker Eigil Brian Johansson, udl. 1. 5. 35 hos Weile & Sønner (arb. §. St.).

Aalborg: Sætter-Trykker Einar Damsgaard, udl. 3. 5. 35 i Fjerritslev Avis. Brønderslev: Sætter Oscar Møller Sørensen, udl. 1. 5. 35 hos Bræmer-Jensen, Vraa. Haderslev: Sætter Gustav Matschke, udl. 1. 5. 35 i A S Modersmaalet. Kalundborg: Sætter Volmer Vejlø, udl. 1. 5. 35 hos A. Vejlø. Maribo: Sætter Elise Wilhelmine Clausen, udl. 1. 5. 35 i Rødby Avis. Nykøbing F.: Sætter Børge Eigil Madsen, ud 1. 5. 35 i Centraltrykkeriet. Randers: Sætter Peter Martin Petersen, udl. 1. 5. 35 hos Ansgar Nielsen. Skanderborg: Sætter Hans Henriksen, udl. 1. 5. 35 i Skanderborg Amtsavis. Skjern: Trykker Axel Jacobsen, udl. 1. 5. 35 hos J. Strandbygaard. Slagelse: Sætter Henning Søren Nielsen, udl. 27. 4. 35 i Sorø Amts Dagblad. Vejle: Trykker Ejgil Nielsen, udl. 1. 5. 35 i Schweitzers Bogtrykkeri, Sætter Jens Engemand, udl. 1. 5. 35 i Schweitzers Bogtrykkeri.

Tiltraadte.
København: 5707 Paul Petersen fra Aarhus (syg), 3232 Martha Bøstrup fra Frederikshavn (arbl.), 7654 Gottf. Gottfredsen fra Rejse (arbl.), Hj.arb. Sv. Aage Nielsen fra Metalarb. (Berl. Tid.), Hj.arb. Harry Andersen fra Bogbinderne (Egm. H. Petersen).

Aalborg: 7247 Karen J. Christensen (arbl.). Aarhus: 5705 Eigil Petersen (arbl.), 3942 Svend Børge Nielsen (arbl.). Esbjerg: 7018 Holger Lund (arbl.). Herning: 7020 Sv. Aage Rasmussen (Folkebladet). Kolding: 7428 Ejnar Topholm (syg), 2592 N. P. Gudum (syg), 6399 Knud Rasmussen (arbl.). Nyborg: 4924 Ingrid Banke (C. Schønemann). Odense: 5758 Oskar Emanuel Hansen (arbl.). Randers: 4297 Henry Peitersen (Clausen-Buch). Slagelse: 6841 Elias Borch (Louws Eftfl.). Sønderborg: 4166 Gustaf Holm (arbl.), 6709 Sv. Aage Andersen (arbl.).

Fratraadte.
København: 5021 Anna Strube til Svendborg i Pl., 7597 Alf. Jensen til Lyngby i Pl., 3942 Svend Børge Nielsen til Aarhus (arbl.), 2627 Hans Rasmussen til Fabriksarb., 4924 Ingrid Banke til Nyborg, 3767 Aage Jensen til Jord- & Betonarb.

Aarhus: 7292 Børge Hjort paa Rejse, 6059 C. Aage Timmermann (Militær), 6976 Niels Chr. Thorsen til Fredericia (Militær), 5797 Laust Chr. Vistisen til Fredericia (Militær), 6139 Palle Sørensen til København (Militær), 7020 Sv. Aage Rasmussen til Herning i Pl. Esbjerg: 6946 Magnus Egelund paa Rejse. Herning: 3743 Olaf C. Olsen paa Rejse. Sønderborg: 5758 Oscar Emanuel Hansen til Odense (arbl.). Viborg: 3253 Knud Laursen paa Rejse.

Udmeldte.
København: 7313 Elof Jacobsen, 7357 Carl Krautwald, 1836 Robert Glass (fratraadt Faget), 3232 Martha Bøstrup (fratraadt Faget), 2922 Ørving Sørensen (fratraadt Faget).

Kolding: 5111 Dora Sørensen (fratraadt Faget).

Annullerede Udslettelser.
Ringkøbing: 6152 O. M. Pedersen, 1953 Erik Krogh (Restancen betalt indenfor den fastsatte Tidsfrist).

KLUB-ANNONCER

Søndag den 12. Maj:

JOHNSTRUP VANG

Sct. Hans Torv Kl. 10

40 AARS FESTEN

Søndag den 19. Maj Kl. 6—1

Sjølunds Selskabslokaler

»Rosenpalæet«, Kronprinsessegade 20.

Middag:

Fiskefilet, Kalveryg med Gemyse, Karamelrand med frossen Fløde, Kaffe

Pris Kr. 4,50.

Forskellig Underholdning i Aftenens Løb.

Tegningslister kommer paa de større Trykkerier. — Endvidere modtages Tegning af Formanden, Rud. Johansen, Sankelmarksgade 17 4 og Kassereren, Johs. Uhrbrand, Ægirsgade 18 3, og pr. Telefon Godthaab 5278 x.

Tegningen, der er bindende, slutter Onsdag den 15. Maj.

Pinseturen gaar i Aar til Slangerup—Jyllinge—Roskilde.

TYPOGRAFERNES SANGFORENING

St. Bededag: Hellerup Takstgrænse Kl. 9. Frokosttur til Jægersborg Hotel. Passive Medlemmer indbydes.

TYPOGRAFERNES SYGE-HJÆLPEKASSE

Ind- og Udbetaling i næste Uge Fredag (St. Bededag) Kl. 11—12 Fm. *Kassereren.*

STEREOTYPØRERNES BRANCHEKLUB

afholder

ordinær Generalforsamling

Søndag den 19. Maj Kl. 11

i Pileallé 16.

BLADSÆTTERKLUBBENS Frokosttur

foregaar Søndag den 26. Maj. Der mødes som sædvanlig Kl. 12 hos Poschmann, Ermelundshuset. Indskud 2 Kr. Klubben yder det sædvanlige Tilskud.

Anmeldelse om Deltagelse maa tilstilles Kassereren senest den 24. ds. *Bestyrelsen.*

TYPOGRAFERNES SPORTSKLUB

afholder

ordinær Generalforsamling

Tirsdag den 28. Maj Kl. 8 i Søpavillonen.

Dagsorden: 1. Beretning. — 2. Regnskab. — 3. Valg (Formand, 2 Styrere, 1 Revisor og 1 Suppleant). — 4. Øvelsesplan 1935—36. — 5. Eventuelt.

Idrætsmærkeprøve (i Gymnastik) Onsdag den 29. Maj Kl. 8.

SYGEMELDINGER

Sygdomstilfælde skal *omgaaende* meldes paa Kontoret, da Retten til Dagpenge ellers fortabes.

ANNONCER

Linotype-

Maskinsætter, 37 Aar, Provinsianer, søger hurtigst muligt Plads i København. Nuværende Stilling i 15 Aar, hvorfor god Anbefaling. Eventuelt som Haandsætter. Billet mrkt. »I. R.« modt. Ekspeditionskontoret.

Yngre Trykker søger Plads,

gerne i Provinsen. Eventuelt som Medindehaver af mindre Trykkeri. Billet mrkt. »70« modtager Ekspeditionskontoret.

Linotype Magasin

til tysk Simplex, Antikva, 3 faste Støbeforme, tysk Højde, 2 Universalforme, fransk Højde. 1 elektrisk Gryde (Egnilkap-System) 220 V. Jævnstrøm, 1 Metalomsmelteovn, kpl. til Gas, med løse Støbepander, Aftræksrør, Hætte etc. 2 Sæt Matricer, Korpus med Halvfed og Korpus med Kursiv, billigt til Salg. Billet mrkt. »71« modtager Eksp.kont.

Bogtrykkeri til Salg.

Et godt indrettet og veldrevet Bogtrykkeri i mindre Provinsby er paa Grund af Overtagelse af større Virksomhed til Afstaaelse. Eget godt indarbejdet Ugeblad og god fast Kundekreds. Skrift og Maskiner i fin Stand. Købesummen vil ligge omkring 25.000 Kr., og uden at kunne præstere en Udbetaling paa ca. 1/4 heraf, vil Henvendelse være overflødig. Billet mrkt. »7712« modt. Sylvester Hvid, Frederiksberggade 21, København K.

E. L. SATSSKIBE er de bedste og billigste, fremstilles ogsaa i amerikansk Udførelse paa

ERIK LEVISONS

Specialværksteder for moderne Sætterimøbler og Inventar

Brugt Korrektur-Presse

ønskes til Købs. — Telefon Nora 7530.

SPRING-MAAL

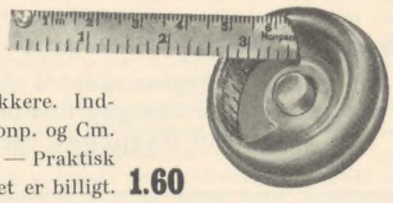

Speciel for Trykkere. Inddelt i Cicero, Nonp. og Cm. I Nikkelhylster. — Praktisk lille Maal, og det er billigt. **1.60**

Skriv efter Katalog over Værktøj og Faglitteratur.

Fr. Hjorth, Tagensvej 236, København N, Taga 4329

A/S F. L. BIE Valdemarsgade 14 København V.

TELEFONER: CENTR. 6518, 6519 & 8062

Samtlige Maskiner og Artikler for **Bogtrykkerier, Bogbinderier, Litho-Etablissementer, Klichéfabrikker** og beslægtede Brancher.

Kulante Betingelser · Stadigt stort Lager.

FRITZ MÜLLER

Grafisk Fagforretning • Landskronagade 61

Skrift, Messinglinier, Blindmateriel

Alle tekniske Artikler for Faget, Maskinbaand, Værktøj Farver til alt grafisk Arbejde

Telf. Centr. 10291

TANDLÆGE VIGGO JENSEN

KLAREBODERNE 2II, HJ. AF KØBMAGERGADE 40

KONSULTATIONSTID FRA 10—7
ONSDAG OG LØRDAG FRA 10—3½
TELEFON BYEN 6700

ADOLPH WULFF

fører alle Artikler for Bogtrykkere

MASKINER - SKRIFTER - FARVER

fra de bedste Fabrikker

Valsemassefabrik og Valsestøberi
Brugte Maskiner haves altid paa Lager

GOTHERSGADE 8 KJØBENHAVN K.

TELEFON CENTRAL 39 OG 5539

TANDLÆGE EDV. MØLLER

KØBMAGERGADE 30II

KONSULTATIONSTID 10-3½, 6-7 EFTM. TELEFON 8181

CONTRASOL-FARVER

Drøjere
Renere
Ultra lysægte
Bedre
Intensive
Nye Farver
fra **DRUBIN**

Redaktør: FR. NIELSEN, Egøjevej 3, Køge. - Telefon 533.

Ekspeditør: KARL SØRENSEN, Vestergade 5, 1ste Sal, København K.

Abonnement gennem Postkontorerne 1 Kr. 50 Øre Kvartalet.

Annoncer 35 Øre pr. Petitlinje (pladss. Medl. 25 Øre). 26 Gange og derover Rabat.

INDUSTRI-TRYKKERIET · BERNH. SCHMIDT · KØBENHAVN

TYPOGRAF-TIDENDE

ORGAN FOR DE TYPOGRAFISKE ARBEJDERES INTERESSER

NUMER 20 KØBENHAVN DEN 17. MAJ 1935 62. AARGANG

FAGBEVÆGELSEN I TIDENS STRØM

I

Den økonomiske og politiske Udvikling har ført os til et Stade, hvor der rejser sig mange Problemer for Arbejderbevægelsen og i Særdeleshed for Fagbevægelsen.

Disse Problemer er nu og da kommet under Behandling i vort Fagblads Spalter, men ofte paa en noget overfladisk Maade, en Tjatten til Tingene, uden haandfast Brug af *Realiteterne* — der ganske vist ogsaa til Tider kan være nogle ubehagelige Krabater! Tillige ofte en Del Kværulanteri af de dertil indrettede Personer!

Det *Samfund,* vi lever i, er kapitalistisk. Men det er et *andet* Samfund, end det, der bestod, da Marx formede den kendte Sætning: »Arbejderne har kun deres Lænker at tabe.« Arbejderne, og ikke mindst de danske, *har* noget at tabe. Spørg blot de tyske Kommunister — det kan de tale med om *nu!*

Den danske Jean Jaures (tilsat Vinterby) spørger, hvad vi skylder det kapitalistiske Samfund? Vi skylder det intet — men vi skylder os selv og de kommende Arbejdergenerationer at værne om det, der er naaet og ikke give os en taabelig Revolutionsromantik i Vold — saa det hele ramler! Med Tyskland i Erindring: Man kan *snakke* saa meget om Revolutionen, at det ikke bliver til andet end Snak!

Man maa undskylde, men vi Socialdemokrater er virkelig saa naive, at vi tager et *Samfundshensyn,* at vi ikke ønsker at prisgive et Samfund, hvor der trods al kommunistisk Bragesnak dog er opnaaet adskillige Goder for Arbejderne. Og tænker vi paa danske Forhold: Goder som det »socialistiske« Sovjetunionen ikke kan byde sine Arbejdere! Det er Fakta, som ingen nok saa »revolutionær« vil kunne benægte — endskønt der kunde være Tegn paa, at der er adskillige Jens Busk'ere blandt disse!

At kunne forstaa Tiden, vi lever i — til enhver Tid at kunne opnaa det mest mulige — at værne om det, der er naaet — det er *Reformisme!*

Saa maa en *radikal* Politik vel være dette: Fraser i Bunkevis — en Blæsen paa det, der er naaet — en hoved- og haleløs Politik — at hænge sig i Dogmer fra 1800 og Hvidkaal!

Vi er Tilhængere af *Demokratiet* — uden det er al Organisation en Umulighed. Ogsaa en Rosa Luxemborg svor til Demokratiet. Vi føler os ikke tiltalt af Landet med »det mest fuldendte Demokrati« — selv ikke efter at have læst Hans J. Nielsens Artikler. Vi tilgiver ham. Han skal jo søge at rehabilitere sig i Partifællernes Øjne og bevise, at han er kemisk fri for den fæle socialdemokratiske Overbevisning, han havde for nogle Aar siden! Gud og Stauning fri os for at komme i dette Paradis! Lad os hellere blive i det danske Helvede, selv om det tredie Riges Justits er indført der — i alle Tilfælde efter den danske Stalins uforgribelige Mening!

Staten! Naar dette Ord nævnes, er der adskillige Arbejdere, der ser rødt, og J. J. Vinterby forbinder dette Begreb med det kapitalistiske Samfund! Hvad er Staten i Dag? Den er det Magtinstrument, der har Indflydelse paa snart sagt alle Omraader, særlig økonomiske. Man kan smile eller græde over det — det forandrer dog intet. Skal vi for gamle Dogmers Skyld lade dette Magtinstrument være i de andres Hænder — for at bruge det mod Arbejderne? Nej, vi skal beherske det. Vi kan, hvis vi vil. Det er ad *den* Vej, vi skal naa Resultaterne — langt flere end gennem Fagbevægelsen. Særlig blandt de ældre Kolleger findes mange med en sand Tyrkertro paa, at Fagbevægelsen kan ordne alt mellem Himmel og Jord. Jeg tror, at selv om Fagbevægelsen stadig vil have Betydning — saa har den løst de fleste Opgaver — den vil kunne løse. Fagbevægelsen havde sit Udspring i Liberalismens Tidsalder, men nu er vi paa Vej ind i Statskapitalismens — det giver andre Perspektiver.

Arbejderne gør utvivlsomt klogt i, at der i stærkere Grad end før spilles paa de *politiske* Strenge — at vi lægger Haanden fast og afgørende paa Statens Ror. Fagbevægelsen maa ligeledes følge Udviklingen og blive politisk præget. Og er iøvrigt ikke de bedste Resultater opnaaet der, hvor Fagbevægelsen og Socialdemokratiet arbejdede i nær Tilknytning? Fagforeningerne skal ikke være Moskvafilialer — som Kommunisterne, trods nok saa megen Skraalen om Frihed, Uafhængighed og Selvbestemmelsesret vil

gøre dem til — de skal tage det rette og sande Standpunkt: at støtte det *politiske* Parti, som Flertallet af danske Arbejdere tilslutter sig.

Det danske Socialdemokrati har ikke det hele og fulde Flertal, kan derfor ikke helt beherske Statsapparatet, men kunde selv en Statminister Vinterby, som Forholdene ligger, føre en Politik, der vilde give *bedre* Resultater end de, der er fremkommet under den socialdemokratiske Regering? Oppositionens Goldhed frister ikke — lad os saa hellere sluge et Par »Piller« for at være fritaget for den Fornøjelse!

Socialdemokratiet maa holde sig indenfor den Forfatning, der i Dag er gældende. Har vi Raad til at gaa udenfor dens Rammer, at bryde den? Jeg mener absolut nej — selv om vi vel ikke alle har skrevet under paa Ære og Samvittighed at vilde holde den!

Blandt de Skændselsgerninger, den fæle Regering har udført overfor Arbejderne, er der særlig tre, der stadig spøger. Lad mig i en anden Artikel se lidt paa disse Spøgelser! *Verner Hansen.*

FRA DEN ØVRIGE VERDEN

Typografernes Modstand var for stærk.

I Østrig er for nogen Tid siden Typograferne, der havde det bedst udbyggede Understøttelsesvæsen og derfor ikke mente at burde opgive deres gennem mange Aars Medlemsskab erhvervede Rettigheder, som det eneste Fag samlet gaaet over til det fascistiske Fagforeningsforbund.

De havde dog kort Tid herefter Lejlighed til indenfor dette Fællesforbund at forsvare deres andre Interesser som Arbejdere og Fagforeningsfolk. Fællesforbundet forsøgte nemlig udenom denne Arbejdergruppe at slutte Aftale med Arbejdsgiverne, hvorefter de grafiske Arbejderes Lønninger, som allerede er presset langt ned, ved Indførelse af Korttidsarbejde yderlig skulde skæres ned.

Typograferne har — saaledes beretter »Arbeiter-Zeitung« — sat sig energisk til Modværge herimod: »Forgæves paaberaabte Fællesforbundets Ledere sig Førerprincipet. Forgæves blev de tapreste Modstandere af denne Aftale kastet paa Gaden. Typografernes Modstand var saa stærk, at Fælles-Fagforbundet var nødt til at kapitulere og lade Aftalen falde.«

Internationalt Typografsekretariat.

I Sekretariatskommissionens Møde den 3. Maj 1935 oplæstes bl. a. en Beretning fra en tysk Kollega, der opholder sig som Emigrant i Stockholm, og hvori han efter en Skildring af sine ubehagelige Oplevelser og bitre Erfaringer slutter med en smuk Anerkendelse til Typografernes Solidaritetsfølelse.

Da de fire udenlandske Medlemmer af den udvidede Sekretariatskommission enstemmigt har godkendt Sekretariatets Forslag til Budget for 1935, anmodede Kommissionen Sekretariatet om at underrette de forskellige Forbund om Budgettets endelige Vedtagelse. Budgettet er skaaret ned til det mindst mulige og Aarskontingentet for 1935 er ligesom de sidste fire Aar ansat til 0.25 Schweizerfranc.

Under den fortsatte Drøftelse af Spørgsmaalet om de grafiske Fags Indlemmelse i den Række af Erhverv, for hvilket man vil kræve 40-Timers Ugen indført, besluttedes det i Samraad med de to andre internationale Sekretariater at gaa direkte til den 19. internationale Arbejdskonference med en Resolution, hvori man vil forlange, at der tages alt muligt Hensyn til de grafiske Fag i dette Spørgsmaal.

Paa Mødet oplæstes endvidere nogle Meddelelser om Understøttelse af østrigske Kolleger og om Forbindelsen med de østrigske Grupper af tidligere Medlemmer.

Det vedtoges endvidere, at anmode Dansk Typograf-Forbund om at udpege en Repræsentant til det internationale Arbejdsbureaus Udvalgsmøde og internationale Typografsekretariats Møde — begge i København den 21.—24. Maj d. A.; endelig valgtes en Repræsentant for det internationale Sekretariat til det schweiziske Typografforbunds Aarskongres i Chur 8.—9. Juni d. A.

Grækenland paa Vej til faglig Samling.

Efter en lang Tid af indre Splittelse, som bl. a. kom til Udtryk paa den Maade, at der i Grækenland fandtes 2 faglige Landsorganisationer og 2 socialdemokratiske Partier, er der i den sidste Tid truffen Aftale mellem de mest fremtrædende Førere om en Sammenslutning af de to faglige Centralorganisationer saaledes, at den Pan-Helleniske Landsorganisation slutter sig sammen med den græske Landsorganisation, mens Medlemmerne af det socialistiske Arbejderparti overflyttes til det socialistiske Parti. Der er opstillet Retningslinier for Forholdet mellem Fagforeningerne og Partiet, der garanterer begge Bevægelsers fuldstændige Uafhængighed og Selvstyre. Partiets Førere har ikke Ret til at beklæde Stillinger i Fagforeningerne og omvendt. Til Opretholdelse af Samarbejdet kan der nedsættes et Fællesudvalg.

KUN TÆNKE PAA SIG SELV

En norsk Kollega, som har været paa Bogtrykkerskolen i Leipzig, fortæller i »Typografiske Meddelelser« lidt om Forholdene i det tredie Rige. Vi citerer:

. . . . Og er Forholdene fortvivlet for dem, som gaar paa Gaden, saa maa ogsaa de, som staar i Arbejde, døje meget. I Berlin kom jeg i Berøring med en Maskinsætter. Han fortalte drastiske Eksempler paa, hvorledes Arbejdsforholdene nu er. Han betroede mig, at han nu kun havde Halvdelen af den Løn, han erholdt før Systemskiftet, og at Tempoet blev forceret til det højst opnaaelige. Stadig var der Kontrolprøver paa, hvor meget hver enkelt satte i Timen, aldrig var Chefen tilfreds, og stadig var Kravet: større Arbejdsydelse. Det har udviklet sig til en Kappestrid mellem Kollegerne om, hvem der kan yde mest. »Den, som er langsomst, faar Sparket,« fortalte han. Han var fuldt ud opmærksom paa det ukollegiale ved dette Forhold, men kunde ikke handle anderledes. Enhver maa bare tænke paa sig selv. I Sandhed, hyggelige Arbejdsforhold.

Et typisk Eksempel paa Arbejdsgivernes Metoder: Bort med Sammenhold og Solidaritet! Din Arbejdsfælle er din Konkurrent og Fjende! Højeste Topydelse til mindst mulig Betaling. »Men der eksisterer da en Tarif,« indvendte jeg. »Ja, selvfølgelig,« svarede han, »men den har ophørt med at betyde noget for længe siden. Principalerne kan skalte og valte som de vil uden at nogen blander sig ind i Forholdene.«

DANSK TYPOGRAF-FORBUND

Advarsel.

Paa given Foranledning gøres d'Hrr. Lokalformænd og -Kasserere opmærksom paa, at de rejsende Typografer, som ikke er i Besiddelse af Medlemsbog, ikke har deres Forhold til Forbundet i Orden og at de derfor — uanset de Forklaringer de fremkommer med — maa afvises naar de henvender sig til Lokalafdelingerne.

Hævet Blokade.

Bogtrykker H. V. Hansen, Ørbæk, har nu underskrevet Tarifen, og den iværksatte Blokade er derfor hævet.

København, den 14 Maj 1935. *Forretningsudvalget.*

KØBENHAVNS AFDELING

afholder

Tillidsmandsmøde

Mandag den 20. Maj Kl. 20

i »Den blaa Sal«, Folkets Hus, Enghavevej

Alle valgte Tillidsmænd bedes give Møde. *Styrelsen.*

BREV FRA OSLO

Norge har også i de siste år blevet velsignet med d. s. k. fellesopgjør, som går ut på, at alle fag under tariffrevisjoner slåes sammen og at de avgitte stemmer blir tellet sammen. De små forbund blir således prisgitt de store forbunds forgodtbefinnende og på en måte kvalt i sine bestrebelser for å høine sine kår. Dette forhold blev vi også vidne til ved årets tariffrevisjoner, og av de forbund, som var under megling, stemte fire forbund forslaget ned, men skulde tvinges til å godta forslagene. Resultatet av dette blev, at rørleggerne nektet å bøie sig og etablere noe, borgerskapet kaller »ulovlig konflikt«. 900 mand nedla arbeidet i Oslo, der blev optatt forhandlinger mellem arbeidsgiver- og arbeiderorganisasjonen, dette gav ikke noe resultat og nu skal rørleggerne for arbeidsretten svare for sine synder! At de blir dømt, kan vel anses som ganske sikkert — retten arbeider nok i »samfundets« interesse. Igår skrev redaktørene i vårt fagblad en artikkel, som paa den mest bestemte måte advarer mot taktikken med fellesopgjør og påpeker, at skal denne linje følges i fremtiden, er enheten i fare! Så sikkert som det står skrevet, jeg er ihvertfall ikke et øieblikk i tvivl om, at typografene ved næste års tariffrevisjon ikke kommer til å bøie sig for diktatur fra den øvrige fagbevegelse.

Så er spørgsmålet hvorledes man skal komme ut av denne tingenes tilstand, det er en sak som nu må undergis den mest nøiaktige drøftelse, at man er inne på en dødslinje skulde være innlysende — isteden for å hjelpe de svake grupper trekkes de sterke grupper nedover, det er sannheten.

*

Husleiereguleringen som beskyttet leieboere i mindre leiligheter her i Oslo er nu ophevet — mot arbeiderpartiets stemmer. Resultatet er som ventet, at huseierne legger på husleie — kaster ut leieboerne og idetheletatt utfordrer opinionen. Nu er en sterk leieboerorganisasjon redningen og det ser ut, som man er klar over dette å dømme av den store tilstrømning til denne forening i den siste tid.

Arbeider- og bondetoget til Oslo den 2. Juni blir overalt i landet omfattet med den aller største interesse, vi kan vente oss en demonstrasjon, som kommer til å overgå alle tidligere i størrelse. Der blir opsatt en mengde ekstratog — båter — biler o. s. v. og Oslo får sikkert mange tusener tilreisende denne dag. Det er arbeiderpartiets krisepolitikk, man skal understreke nødvendigheten av.

*

Arbeidsløsheten i vårt fag viser minkende tendens — pr. 28. februar hadde vi 346 arbeidsløse i vår organisasjon, tallet ved samme tid ifjor var 498, altså en betydelig forbedring. Nu er sikkert tallet enda mere gunstig. Overenskomsten, som påbyr at oparbeidet overtid skal taes igjen i form av forlenget ferie, virker meget bra og skaffer en del arbeidsløse arbeide.

*

Regjeringen besluttete, at 1. mai skulde være offisiell flaggdag i likhet med 17. mai og andre festdager. Høirepressen raser og taler om klassebeslutning. Som et tidens tegn får man vel notere, at også arbeidernes frihetsdag har fått officiell anerkjennelse.

Oslo. den 4. Maj 1935. *B. F—m.*

NU ER DET VAAR

Ja, nu er vi færdig med at fyre i Kakkelovnen, heldigvis, for nu er Kulkælderen ogsaa tom, og vi skal allerede tænke paa at faa noget i den igen. Jeg vil derfor gerne lægge et godt Ord ind for Arbejdernes Fællesorganisations Brændselsforretning. Den havde sidste Aar en Omsætning paa over 51.000 Tons, dens Kunder er saa godt som alle Arbejdernes Foretagender, Fabriker, Byggeselskaber, Stiftelser o. s. v., foruden de utallige Arbejdspladser. Der er dog hist og her nogle Arbejdspladser, som A. F. B. endnu ikke har faaet som Kunder. Her er noget at gøre for en rask Kollega. Sæt dig i Forbindelse med A. F. B. og hør om Priser og Betalingsvilkaar, og jeg tør vædde paa, at du og Kollegerne vil blive tilfredse.

Mens jeg beskæftiger mig med Kooperationen, et Felt, vi forsømmer alt for meget, vil jeg gøre dig opmærksom paa, at Kuskene har en kooperativ Vognmandsforretning. Skal du have kørt noget, f. Eks. Møbler ud i dit Sommer- eller Lysthus, da ring til Kuskenes kooperative Vognmandsforretning.

A propos, Sommer- og Lysthus, skal du have det, eller din Lejlighed malet, mens du ligger paa Landet, Husværten lader den jo ikke istandgøre, saa forhør dig hos Malersvendenes kooperative Værksted, og du vil faa et knippelt godt Tilbud. Ja, jeg kunde nævne mange andre kooperative Forretninger, vi forsømmer, men det har »Typ.-Tid.« ikke Plads nok til at optage.

Husk, det faglige, politiske og det kooperative, er tre Ting, der hører sammen, naar vi kæmper for at opnaa det socialistiske Samfund.

Er du Medlem af »Brugsen«. *Villy Willadsen.*

Pladstilbud.

I Henhold til Anvisningskontorets Regulativ, Punkt 7, gøres opmærksom paa, at ingen maa slutte bindende Aftaler om Pladstilbud, før Henvendelse er sket til Lokalkassereren i den paagældende By eller i København til Anvisningskontorets Bestyrer. Undladelse heraf medfører Karantæne.

BOGTRYKFAGETS SVENDEPRØVER
Foraaret 1935

BEDØMMELSEN AF FORAARETS SVENDEPRØVER I BOGTRYKFAGET FIK FØLGENDE UDFALD

Sætterne

Bronzemedaille:

Emilius Hansen Sponholtz (A/S Bianco Lunos Bogtrykkeri), Valther E. Sørensen (J. Jørgensen & Co.).

Antaget med Ros:

Henry Bjerregaard (A/S Bianco Lunos Bogtrykkeri), Aksel Hilmer Brade (Nordisk Bogtrykkeri), Anker Sv. Jacobsen (Egm. H. Petersens kgl. Hof-Bogtrykkeri), Will. Vollmer (Kaj Hjorth).

Antaget:

Ernst Stott Andersen (E. Reberholt), Max Gerh. Andersen (C. Th. Thomsen), Gottlieb Chr. Andersen (Th. Nielsens Bogtrykkeri), Paul Clausen (A/S Axelholm), Mogens Grue (Otto Tellers Bogtrykkeri), Aage Ulrik Jensen (Sv. Jessen), Frode Jensen (L. Weile & Sønner), Ivan Larsen (J. Knudsens Bogtrykkeri), Henning A. C. Nielsen (Andersen & Pedersen), Laur. Verner Nielsen (E. Bruun & Co.), Johs. G. Pedersen (Fr. Bagges kgl. Hof-Bogtrykkeri), Werner Saabye (P. Juhls Bogtrykkeri), Svend Aage Vogter (Alfr. Janholm).

Ikke Antaget:

Axel Emil Fich (C. Hamburgers Bogtrykkeri), Ernst Kiowsky (P. Hansens Bogtrykkeri), Charley Meisner, 2. Gang (Siems Bogtrykkeri).

Trykkerne

Bronzemedaille:

Børge Molin Hansen (C. Th. Thomsen), Jørgen Henrik Knudsen (C. Hamburgers Bogtrykkeri), Frithjof Röed (Forlagstrykkeriet).

Antaget med Ros:

Valter Bjørn Christensen (Hertz), Emil Hansen (W. Ehbrecht), Eugen Hansen (Edm. Larsens Bogtrykkeri), Erik Lykkeby Jensen (Eiler Eilertsen), Eigil Briand Johansson (L. Weile & Sønner), Børge Vald. Jørgensen (A/S L. Ihrichs Bogtrykkeri), Orla H. Nielsen (Otto Eilertsen), Aage Philip Olsen (S. Johnsen & Co.), Ernst Ozol (Industri-Trykkeriet), Erik Petersen (A/S Dyva & Jeppesen).

Antaget:

Niels Børge Christiansen (J. Jørgensen & Co.), Frode Flygare (»Dana«), Viggo Thorkild Jørgensen (A/S Axelholm), Verner Mouritzen (Danske Tidsskrifters Forlag), Arne P. Mølgaard (»Elektra«), Svend Aage Møller (Eksprestrykkeriet), Walter Steinbacher (Fr. Christtreus Bogtrykkeri).

Ikke Antaget:

Bruno Christensen (A/S »Paritas«), Robert Glaas, 2. Gang (E. Edv. Geislers Bogtrykkeri), Hans Laur. Juhl (P. Hansens Bogtrykkeri).

ET FIRKLØVER

Vi har modtaget: *Gebrauchsgraphik*, International Advertising Art, Førende Maanedstidsskrift for Reklamekunst og moderne Tryk, udgivet af Professor K. Frenzel, Belle Alliance Pl. 718, Berlin, 40,— RM. aarlig, tysk-engelsk Tekst. Bringer en alsidig Oversigt over den moderne Reklame-, Annonce- og Plakatkunst. Specialitet: Fotografiske Gengivelser.

Buck- und Werbekunst, Book and Advertising Art. Førende tysk-engelsk Fagskrift for Bog- og Reklamekunst. For Sættere, Litografer, Trykkere, Tegnere, Reklamefagfolk og Reklameforbrugere. Specialitet: Offsettryk, 33,60 RM. aarlig. Adr.: Offset-Verlag, Seeburgstr. 57, Leipzig.

Deutscher Drucker, Yorkstr. 84 d, Berlin. 12 × aarl., 33,— RM. Satskompositioner og Farvetryk. Særlig kendt er *Mønsterheftet*, en Slags grafisk Aarbog, indeholder væsentlig en Samling præmierede Sats- og Trykmønstre fra Aarets 12 store Hefter. Vægt 1 kg, 4,— RM. franko, udkommer i Juni.

Graphishe Jahrbücher, 12 × aarlig, 28,— RM., udgivet af Teknikum for Bogtrykkere, Læreanstalt for Sættere og Trykkere, Senefelderstr. 13—17, Leipzig. Specialitet: Tonplade-, Bly- og Linolsnit. Mäsers Tonplader har som bekendt allerede i en Menneskealder haft Verdensry.

Odense, Jenlehus, i April 1935. *Jens Bjørnander.*

GENERALFORSAMLINGER

Typografernes Sangforening

afholdt sin ordinære halvaarlige Generalforsamling den 25. April 1935 i Sanglokalet i Arbejdernes Læseselskab. Efter sin 89. Aarsfest føler den sig som en gammel Gubbe, der har været hos Steinach. Formanden, *Ejner Lassen*, talte i sin Beretning om dens indre Liv i det forløbne Halvaar: Deltagelse i De samlede københavnske Arbejderkors Koncert i »Stærekassen« 14. Oktober, Svendefesten 31. Oktober, Andespil 9. November, Medvirken ved Novemberfesten 16. November, Pokalgildet 28. December, Stiftelsesfesten 26. Januar og sidst vor Aarsfest 1. Paaskedag i Studenterforeningen, hvor Sangen gik som aldrig før og med Besøg af glade Sanger-Kolleger fra Malmø. Ja, vist er der Liv i Gubben, og nu, han stunder til at fylde *90*, ønsker han gerne som andre ældre Gentlemen at samles med Ungdommen; meld jer blot ind, naar vi begynder igen til September. — Regnskabet godkendtes enstemmigt, men viste desværre Underskud. — Under Valget af Styrere fornyede Gubben sig yderligere, idet *Rud. Jensen* efter 12 Aars godt Arbejde som Næstformand ønskede at træde tilbage i Rækkerne som Menig. *G. Gudmundsen* valgtes i Stedet. Kassereren, *Th. Eriksen*, ønskede ogsaa at fratræde og *Henri Lassen* lovede at fortsætte. Formand og Kasserer hedder nu begge Lassen.

90 Aar! Ja, saa gammel bliver Sangforeningen nu. Utrolig mange af vore Kolleger har været med at bygge den op. Hævdelsen af god Mandssang i godt Kammeratskab har været dens Maal, og de, der har været glade for den, vil sammen med de nuværende Sangere samt den sanginteresserede Ungdom, der naar at melde sig ind i Aar, være med til at fejre den 90-aarige Fødselsdag i 1936.

Niels Nielsen ledede som Dirigent rolig og værdig Generalforsamlingen, som sluttede med et Smørrebrødsbord, hvor Sangen gik til Bægerklang. *U. P.*

Nyborg Lokalafdeling

afholdt sin ordinære kvartaarlige Generalforsamling paa Hotel »Royal« Torsdag den 25. April Kl. 8. Formanden, Faktor *N. P. Æ. Hansen*, udpegedes til Dirigent og aflagde derpaa en udførlig Beretning om Afdelingens Virksomhed i det forløbne Kvartal. Af Beretningen fremgik det, at Arbejdsløsheden i Kvartalet havde været som følger: 6—4—5 heltbetalende for henholdsvis Januar, Februar og Marts, for halvtbetalende havde Tallene været 2—2—2 for de samme Maaneder. 2 nye Medlemmer var tilmeldt Afdelingen; et Medlem fra Nyborg var fra Odense meldt som forsvundet. Ved et Tilfælde, hvor en Bogtrykker havde Brug for Arbejdskraft, kom man under Vejr med, at der hos vedkommende ikke var tarifmæssige Forhold, hvilket senere er ændret derhen, at Tariffen blev underskrevet af Bogtrykkeren og de tre, der arbejdede for ham, blev Medlemmer af Forbundet.

Der førtes en ret livlig Debat om Beretningen og den i Tilslutning til denne oplæste Protokol. Begge Dele godkendtes enstemmigt.

Derefter forelagdes Regnskaberne, som balancerede med Kr. 1894,36 og godkendtes enstemmigt. Privatkassen balancerede med Kr. 293,07; der havde været 29 rejsende paa denne Kasse, og der sluttedes med en Kassebeholdning paa Kr. 33,00. Ogsaa dette Regnskab godkendtes enstemmigt.

Det vedtoges, at Afdelingen skal holde Andespil hen paa

Efteraaret, ligeledes vedtoges at afholde en Cykletur til Ørbæk Kro Kristi Himmelfartsdag samt en Køretur med Familie til Sommer.

Derpaa aflagde *Marius Rasmussen* en kort Beretning fra »Soc.-Dem.«s Kontrahentmøde, og *Formanden* redegjorde for Fællesbageriets øjeblikkelige Stilling. — Med overvældende Flertal vedtoges det, at Afdelingen deltager i Maj-Demonstrationen. — Efter en kort Debat under »Eventuelt« om rent indre Anliggender sluttede Generalforsamlingen med en Omgang »Lokaleleje«. *e. a. h.*

FORRETNINGSUDVALGSMØDER

28. Marts 1935.

1. Fra Overretssagfører Frits Ortmann forelaa skriftligt Tilbud om Køb af Forbundets Ejendom, Vestergade 5. — Forbundsstyrelsen indkaldes for at tage Stilling til det foreliggende Tilbud.

2. Fra Arbejdernes Fællesbageri i Holstebro forelaa der Forslag om, at Bageriet vil afdrage den med os bestaaende Panteobligation paa 13.000 Kr. Afdraget foreslaas fastsat til 500 Kr. pr. Termin med første Afdrag 11. December Termin 1936. — Forslaget tiltraadtes.

3. Klubben »Social-Demokraten« havde fremsendt Love til Godkendelse. — Godkendtes.

4. Lokalafdelingen i Slagelse indstiller et Medlem til Kontingentfrihed til Syge- og Begravelseskassen. — Bevilgedes.

5. 3 Medlemmer, henholdsvis i Aarhus og Thisted, bevilgedes hvilende Ret.

6. Hovedkassereren havde fremsendt det reviderede Regnskab for 1934 samt Regnskaberne for den københavnske og Provinsernes Begravelseskasser:

Beholdning den 31. December 1934 var...	Kr.	2.773.562,07
I den forløbne Del af 1935 overstiger Udgiften Indtægten med.....	»	85.210,78
Beholdningen i Kassebogen 28. Marts 1935 bliver	Kr.	2.688.351,29
Hertil kommer Beholdningen i Ejendommen	»	1.327,17
samt Beholdningen i Juleuddelingen	»	908,29
Pr. 28. Marts 1935...	Kr.	2.690.586,75

hvilken Beholdning fandtes til Stede saaledes:

I Sparekassen:				
Arbejdsløshedskassen...	Kr.	620.776,04		
Fortsættelseskassen	»	139.159,06		
De øvrige Kasser	»	1.426.073,49		
			Kr.	2.186.008,59
I Obligationer			»	209.600,00
- Prioriteter.....			»	231.434,44
- Aktier			»	60.500,00
- Depositum			»	500,00
- Kassebilag.....			»	1.826,90
- Kontant.....			»	716,82
			Kr.	2.690.586,75

Status pr. 31. December 1934 udviser i Aktiver	Kr.	3.243.339,80

9. Maj 1935.

1. Formanden refererede et Møde i Holstebro angaaende forskellige Forhold hos Bogtrykker Sørensen. — Til Efterretning.

2. Fra den socialdemokratiske Presse forelaa nyt Regulativ for Forretningsførelsen og øvrige Forhold vedrørende denne Presse. Der gives Organisationerne Adgang til at ombytte givne Laan med Andelsbeviser à 5000 Kr. — Forelægges Forbundsstyrelsen.

3. Fagteknisk Samvirke opsiger den trufne Aftale om Medvirken ved Redaktionen af »Grafisk Revy«. — Til Efterretning.

4. Fra Værkstedsklubberne hos O. Fraenckel & Co. og Det Hoffensbergske Etablissement forelaa Love til Godkendelse. — Godkendtes; for Hoffensberg med en enkelt Reservation.

5. De samvirkende Fagforbund meddeler, at den internationale faglige Central afholder Kursus for yngre Fagforeningsmedlemmer i September Maaned. — Til Efterretning.

6. Efter Henstilling fra De samvirkende Fagforbund vedtoges det for Fremtiden at betale helt Administrationsbidrag for de mandlige Trykkeriarbejdere.

7. Det internationale Sekretariat anmoder Forbundet om at udpege en Repræsentant for Sekretariatet til det internationale Repræsentantskabsmøde, der afholdes i København i Dagene 21.—24. Maj. — Formanden repræsenterer.

8. Der forelaa udfærdiget Skøde vedrørende Overdragelsen af Forbundets Ejendom, Vestergade 5, til Fuldmægtig Hetland, Ballerup. Købesummen er Kr. 168.000,00 og ved Overdragelsen udbetaltes der kontant Kr. 30.077,46; for Restbeløbet er udstedt en Panteobligation paa Kr. 96.800,00 og af dette Beløb svares en aarlig Ydelse af 7 pCt. (5 pCt. Rente og 2 pCt. Afdrag). Ved Ejendommens Omprioritering afdrages der Kr. 20.000,00 paa denne Obligation. Forbundets Tab ved Ejendommens Salg vil andrage ca. 30.000 Kr. — Til Efterretning.

9. 2 Medlemmer, henholdsvis i Aarhus og Aabenraa tilstodes hvilende Ret for et Aar.

LÆRLINGESPALTEN

Københavns Lærlingeafdeling.

Søndag den 26. Maj skal vi tidligt op allesammen. Det, med store Forventninger, imødesete Besøg paa Sadolin & Holmblads Farvefabrik finder nemlig Sted Kl. 9 30 Formiddag. For at regulere Menneskemasserne vil det blive nødvendigt, at vore Medlemmer er forsynede med en Billet. En saadan kan afhentes, saa længe Oplaget rækker, paa Kontoret, Vestergade 5, paa Mandag Kl. 17 15 til 18 30.

Mødested den 26. Maj: Holmbladsgade 70, Kl. 9 30.

— — — *Styrelsen.*

Lørdag den 27. April afholdt Københavns Lærlingeafdeling sin ordinære halvaarlige Generalforsamling i D. s. U.s Ungdomshjem, Nørrebrogade. Som Forbundets Repræsentant var Sigv. Hellberg fremmødt.

Formanden, *Erik Hansen*, bød de ca. 50 fremmødte Kammerater velkommen. Til Dirigent valgtes *Gunnar Gärtner*.

1. Beretning. *Erik Hansen* aflagde en fyldig Beretning om Afdelingens Arbejde siden sidste Generalforsamling. Foruden de i »Mødeplanen« fastlagte Arrangementer havde der været oprettet en Studiekreds, der ialt havde afholdt 9 Møder med Diskussion af aktuelle Problemer. Desuden havde Afdelingen været paa Besøg paa Rigsdagen. Agitationen havde bragt gode Resultater, saaledes at Afdelingen nu tæller 380 Medlemmer. *Kaj Melbye* fremsatte nogle Udtalelser, der besvaredes af *Formanden*. Beretningen godkendtes.

I Tilslutning til Beretningen forelaa en Resolution. Denne skulde sendes til Vedtagelse til alle Landets Typograf-Lærlinge-Afdelinger. Resolutionen, som blev enstemmigt vedtaget, lød som følger:

»Til Delegeretmødet dette Aar i Dansk Typograf-Forbund retter Københavns Afdelings Lærlinge-Afdeling følgende Opfordring: Da Lærlingene ikke kan siges at være fulgt med i Arbejderklassens Udvikling som Helhed, opfordrer vi Delegeretmødet til at tage Stilling til en Tarifering for Lærlinge om forbedrede Lønvilkaar, Arbejdsforhold og Indførelse af Dagskole. En Forbedring ad Lovgivningens Vej kan sikkert ikke finde Sted foreløbigt, og vil sikkert heller ikke være fyldestgørende, naar den engang kommer; derfor retter vi paa det kraftigste denne Opfordring.«

2. Regnskab. Kassereren, *Eugen Hansen*, oplæste Regnskabet, der godkendtes.

3. Forslag. Fra *Torkil Andersen* var indkommet Forslag, der gik ud paa, at saasnart et Styrelsesmedlem blev udlært, skulde en Suppleant tiltræde i Stedet. Efter en Diskussion forkastedes Forslaget med stor Majoritet. Fra *Kaj Melbye* var indkommet et Forslag, hvori det anbefaledes, at der i Mødeplanen for Efteraaret indfattedes et Møde, hvor et aktuelt politisk Emne belyses af en Taler fra D. s. U. og D. k. U. En Debat udviklede sig med det Resultat, at Forslaget forkastedes.

4. Valg. Til Styrelsen skulde vælges 3 Medlemmer. Der

foresloges Genvalg af Erik Hansen og Hakon Holm. (Frode Jensen kunde ikke modtage Genvalg paa Grund af udstaaet Læretid). Ligeledes foresloges Kaj Melbye og Frank Madsen. Den skriftlige Afstemning gav til Resultat, at Frank Madsen, Kaj Melbye og Erik Hansen valgtes til Styrelsen.

5. Fremtidig Virksomhed. *Erik Hansen* forelagde Sommerens Program: Besøg paa industrielle Virksomheder, Sommerudflugt m. m.

6. Eventuelt. *Formanden* takkede de afgaaede Bestyrelsesmedlemmer for deres Arbejde i Afdelingen. Efter en Diskussion angaaende Dagskole o. a. sluttedes Generalforsamlingen. Afdelingen var som sædvanlig Vært ved det efterfølgende Kaffebord. *Frode Jensen*, Sekretær.

Aarhus Lærlingeafdeling.

Søndag den 28. April aflagdes Besøg paa Dansk Vandrelaugs Vandrehjem. Formanden for Vandrelauget, Typograf *Reibke*, var til Stede og gav orienterende Oplysninger under Gennemgangen af Lokalerne, hvorved man fik Øjnene op for de utallige Fordele et Medlemsskab i Dansk Vandrelaug kunde bringe. Under dette Besøg fremkom et Forslag, der gik ud paa at samle Lærlingenes Interesse for Week-end-Ture o. l. ved at arrangere en Slags »Prøvetur« til Svejbæk med Hr. Reibke som Leder. Turen, som skulde foregaa pr. Cykle. skulde strække sig fra en Lørdag til Søndag. Prisen for Nattelogiet vilde blive ca. 25 Øre, saa nogen økonomisk Vanskelighed vil det ikke afstedkomme for de Lærlinge, der er interesseret i at komme med.

Denne Tur vil blive arrangeret i nær Fremtid.

Endvidere afholder Dansk Vandrelaug en Sommerferietur til Hamborg i Ugen fra 7.—14. Juli, hvori Typograflærlingene kan deltage uden Medlemsskab af nogen Art. Under Opholdet i Hamborg vil man bl. a. komme rundt paa nogle af de største Trykkerier. Prisen for denne Tur vil blive ca. 50 Kr. incl. Transport, Kost og Logi. Rejsen foretages i Rutebiler. Vi opfordrer alle aarhusianske Typograflærlinge til i egen Interesse at deltage i disse Ture og derigennem blive en Oplevelse rigere. *Sv. Aa.*

SMAAT FRA NÆR OG FJERN

Tillidsmandsmødet paa Mandag for de københavnske Personaletillidsmænd afholdes i »Den blaa Sal« i Folkets Hus paa Enghavevej, Kl. 8.

To Blokadebrydere fra Holstebro, Harald Albin Nielsen og Clara Christensen, havde anlagt Erstatningssag imod Forbundet fordi de ikke havde faaet Lov til at fortsætte hos Bogtrykker Sørensen da der blev indført tarifmæssige Forhold i hans Trykkeri. Sagen er blevet behandlet i Østre Landsret og forleden faldt Dommen, der lød paa Frifindelse for Forbundet.

Matteotti-Listerne bedes indsendt. I næste Nr. vil vi ellers være nødsaget til at meddele, hvilke Lister der endnu er ude. Ogsaa de eventuelt blanke Lister maa for Regnskabets Skyld returneres.

Foraarets Svendeprøver udstilles Onsdag den 22. Maj Kl. 8—10 i Rømersgade 22, 2. Sal. Det er Københavns Kreds af Typografernes fagtekniske Samvirke, der arrangerer, og der er Adgang for *alle* Kolleger.

Victor Petersens Mindelegat er for i Aar tildelt Sætter Svend Koksbang, Odense, og Trykker Jørgen Thomsen, København, med 500 Kr. til hver.

»En Sætters sorte Mandag«. Med sidste Numer af det lille fikse Meddelelsesblad, *»Grafisk Teknik«*, som Typografernes fagtekniske Samvirke af og til udsender til sine Medlemmer, fulgte en meget morsom versificeret Beskrivelse af en Sætters Kvaler og Hændelser »Dagen derpaa«. Sangen, der blev sunget ved Fagteknisk Samvirkes Afslutningsfest i København i April, er rigt illustreret med karakteristiske Billeder fra Mandagens Oplevelser paa Arbejdspladsen — fremstillet ved Hjælp af Stregmateriale.

Farvefabriken Drubin har udsendt et meget righoldigt Katalog, der giver en Oversigt over de Farver for Bogtryk, Stentryk og Offset, som Fabriken har paa Lager. Kataloget indeholder henved 100 forskellige smukke Prøver, der viser de enkelte Farvers Anvendelse i Praksis.

»Bogtrykkerbladet«s Maj-Numer fremtræder i særlig festligt Udstyr i Anledning af Provins-Bogtrykkerforeningens 40-Aars Jubilæum. Det indeholder nydelige flerfarvede Billeder i Bogtryk, Dybtryk, Litografier og Autotypier — altsammen Ting, som er en Fryd for Øjet, og som de forskellige grafiske Virksomheder, der har fremstillet dem, har Grund til at nære Tilfredshed med. Der er Tekstbidrag af *E. Westphal*, *P. Busch*, *C. Pedersen* og *H. V. Rasmussen* om den jubilerende Forening og en »Bogtrykker-Marsch« med Tekst af *E. Westphal* og Musik af *Oluf Strandberg*.

Stubbekøbing Lokalkasse har *lukket* indtil videre.

FAGTEKNISK SAMVIRKE

Københavns Kreds.

Udstilling af Foraarets Svendeprøver arrangeres Onsdag den 22. Maj Kl. 8—10 i Rømersgade 22, 2. Sal. Der er Adgang for alle Kolleger i København.

2. Kreds.

Kredsmøde blev afholdt Søndag den 28. April i »Slotskælderen«, Kalundborg. Formanden, *Ingvar Mortensen*, Næstved, bød velkommen. Til Dirigent valgtes *Aa. Petersen*, Kalundborg. *Kredssekretæren* oplæste Forhandlingsprotokollen, der godkendtes. *Formanden* gav et Resume af Aarets Begivenheder. Udstillingen i Slagelse, som var Sukces, 2. Kreds' Satskonkurrence, Biblioteket blev benyttet godt m. m., derefter oplæste Kassereren Regnskabet, der udviste en Kassebeholdning paa Kr. 88,93. Efter nogle Forespørgsler toges Beretning og Regnskab til Efterretning.

Spørgsmaalet: Medlemsblad for T. f. S. var Genstand for en indgaaende Drøftelse. De mødte Medlemmer gav sin Tilslutning til Oprettelse af et saadant. Bibliotekar *O. Chr. Sørensen*, København, gav en klar og fyldig Forklaring paa det Skitseringskursus, som er udarbejdet for Provinsen, og skal paabegyndes til Efteraaret. Modtoges med Bifald af Medlemmerne.

Som Repræsentanter til Landsmødet valgtes Ingvar Mortensen, Næstved, Holger Pedersen, Næstved, og Sv. Aag. Larsen, Slagelse. — Til Kredscentral genvalgtes Næstved. — Under Eventuelt udspandt der sig en længere Diskussion om Mappeforsendelserne. Heri deltog mange af de mødte Medlemmer. — Der var mødt Medlemmer fra Køge, Næstved, Slagelse samt Kalundborg. — Mødet sluttede med fælles Kaffebord, hvorefter en Tryksags-Udstilling blev taget grundigt i Øjesyn. *Sekr.*

Kontingent for 3 Dage.

Paa given Foranledning gør vi opmærksom paa, at der skal betales Kontingent for 3 Dages Arbejde, naar disse falder indenfor Arbejdsugen Lørdag til Fredag.

DANSK TYPOGRAF-FORBUND
BOGTRYKFAGETS ARBEJDSLØSHEDSKASSE
VESTERGADE 5, 1. SAL, KØBENHAVN K.

Kontorerne
er aabne for Ind- og Udbetaling fra 1—3, *Lørdag 11—1*, samt *Fredag* og *Mandag Aften Kl. 5—6,30*. Telefon 4331.

Formanden
træffes som Regel til samme Tider. Telefon 13,331.

Anvisningskontoret
Telefon 4331. Før Kl. 9 Form. og efter 6 Aften gennem Ryvang 1683. Telegramadr.: Typforbundet, København.

FORENINGSMEDDELELSER

Tilskud fra Hovedkassen
er efter lovformelig Begæring tilsendt følgende Afdelinger:
8. Maj: Aarhus 2000,00, Køge 300,00, Odder 200,00, Ringsted 300,00; 9. Maj: Rudkøbing 200,00; 14. Maj: Holbæk 300,00, Løgstør 250,00.

København, den 14. Maj 1935. *Forretningsudvalget.*

Nye Medlemmer.
København: Sætter William Benjamin Volmer, udl. 3. 5. 35 i Hjorts Tryk (arb. s. St.), Trykker Gottlieb Chr. Andersen, udl. 1. 5. 35 hos Th. Nielsen (arb. s. St.), Trykker Sv. Aage Niels Møller, udl. 1. 5. 35 i Eksprestr. (arb. s. St.), Trykker Orla Hans Aug. H. Nielsen, udl. 1. 5. 35 i Amager Centraltr. (arb. s. St.), Paal. Olga Margit Mikkelsen, udl. 1. 5. 35 hos Otto Teller (arb. s. St.).
Kolding: Trykker Børge Jepsen, udl. 20. 4. 35 i A/S Centraltrykkeriet, Vejen. Løgstør: Sætter-Trykker Jens Chr. Nielsen, udl. 1. 5. 35 hos H. L. Rafaelsen. Odense: Sætter Poul Egetoft, udl. 10. 5. 35 hos Bogtr. Eisby. Randers: Sætter Emil Kessler, udl. 1. 5. 35 i Randers Dagblad. Svendborg: Sætter Ervin Andersen, udl. 6. 5. 35 i Svendborg Amtstidende.

Tiltraadte.
København: 6488 Johannes Huusom fra Marstal (arbl.), 6781 Povl Anker Pedersen fra Rejse (arbl.), 7619 Olaf Hansen fra Køge (arbl.), 7597 Alf. Jensen fra Lyngby (arbl.), 7935 Aage W. Hansen fra Odense (arbl.), 7972 Victor Damgaard fra Rejse (arbl.), 6139 Palle Sørensen fra Aarhus (Militær), Hj.arb. Haagen E. Hansen fra Lager- og Pakhusarb. (Dagens Nyh.), 1276 Knud Hartmann fra Støberiarb. (arbl.), 2974 Max Andersen fra Støberiarb. (Berl. Tid.), 5718 Ludvig Nielsen fra Kolding (Akcidenstr.).
Aalborg: 7879 Sv. Aage Jensen (arbl.). Aarhus: 6709 Sv. Aage Andersen (arbl.), 7292 Børge Hjort (arbl.), 7625 Alfred Sørensen (arbl.), 7952 P. J. Liebetrau Hansen (arbl.). Hillerød: 3819 Ove Edm. Jensen (syg). Horsens: 4283 Gunnar Møller (F. Schur). Kolding: 6467 Svend Simonsen (arbl.). Nykøbing F.: 4258 Eigil Hansen (arbl.). Odense: 7725 Ejnar Johan Jensen (arbl.), 5792 Poul Hvidhjelm Petersen (Thillerup). Skive: 7259 P. G. Jensen Dahl (Skive Venstreblad). Svendborg: 5021 Anna Strube (E. Meyer).

Fratraadte.
København: 5792 Poul Hvidhjelm Petersen til Odense, 1588 Hans Eliasen paa Rejse, 390 Carl Helms paa Rejse, 4258 Eigil Hansen paa Rejse, 4124 Albert Hansen paa Rejse.
Aarhus: 4283 Gunnar Møller til Horsens i Pl. Esbjerg: 7230 Aksel Schultz til Ribe i Pl., 7326 Arnold Thomsen til Sønderborg (Militær). Frederikshavn: 7784 Johs. G. Frandsen til Odense (Militær). Haderslev: 7838 Chr. Løhndorff paa Rejse. Horsens: 7613 Poul Nielsen til Tønder (Militær). Kolding: 5718 Ludvig Nielsen til København i Pl. Køge: 7619 Olaf Hansen til København (arbl.). Næstved: 6283 Ernst Winther til København (arbl.), 7537 Oskar J. Larsen til Lyngby i Pl. Odense: 7935 Aage W. Hansen til København (arbl.). Randers: 6781 Povl Anker Pedersen til København (arbl.). Sønderborg: 6709 Sv. Aage Andersen til Aarhus (arbl.).

Udmeldte.
København: 1362 L. J. P. Hansen (Fr. Bagge), 1107 Børge Sv. Andersen (Egm. H. Petersen), 1340 Alex Willumsen (Egm. H. Petersen), 1414 Henry Petersen (Egm. H. Petersen), 2531 Ejner St. Hansen (Egm. H. Petersen), 965 Viggo L. Olsen (Politiken).
Aarhus: 1218 Joh. Tollefsen (Bogtrykker).

Sygemeldinger maa omgaaende meldes til Kontoret.

KLUB-ANNONCER

40-AARS FESTEN
paa Søndag Aften Kl. 6
»Rosenpalæet«, Kronprinsessegade 20

Ethvert Medlem af Cykleklubben er velkommen senere paa Aftenen til Underholdning og Bal.

Pinseturen:
Slangerup — Jyllinge — Roskilde
Send et Brevkort til Formanden, Rud. Johansen, Sankelmarksgade 17 [4], eller ring til Godthaab 5278 x.

STEREOTYPØRERNES BRANCHEKLUB
afholder
ordinær Generalforsamling
Søndag den 19. Maj Kl. 11
i Pileallé 16.

BLADSÆTTERKLUBBENS
Frokosttur
foregaar Søndag den 26. Maj. Der mødes som sædvanlig Kl. 12 hos Poschmann, Ermelundshuset. Indskud 2 Kr. Klubben yder det sædvanlige Tilskud.

Anmeldelse om Deltagelse maa tilstilles Kassereren senest den 24. ds. *Bestyrelsen.*

ANNONCER

Trykker-Faktor.
Dygtig erfaren Trykker med udpræget Ordenssans søges til middelstort Bogtrykkeri i København. Billet mrkt. »Trykkerfaktor« B. 1787 modt. Wolffs Box, Østergade 57, K.

E. L. GUMMIVALSER
by Goodyear License er dansk Arbejde
og Goodyears berømte Kvalitet .. ..
ERIK LEVISON'S Gelatine og Gummivalse Støberier

Typograph-Maskinsætter

(Provinsianer) søger Plads straks eller senere. — (13 Aar som 1.-Mand og Montør i nuv. Plads.) Billet mrkt. »79« modtager Ekspeditionskontoret.

Linotype-

Maskinsætter, 37 Aar, Provinsianer, søger hurtigst muligt Plads i København. Nuværende Stilling i 15 Aar, hvorfor god Anbefaling. Eventuelt som Haandsætter. Billet mrkt. »I. R.« modt. Ekspeditionskontoret.

Første Klasses,

erfaren Trykker

søges til Bogtrykkeri i København. Billet mrkt. »Trykker« indsendes til Hertz' Annoncebureau, Frederiksberggade 1 A, Kbhvn. K.

Trykkeri til Salg.

Et i en fynsk Stationsby beliggende, gennem 13 Aar godt oparbejdet Bogtrykkeri, er paa Grund af Ejerens tiltagende Alder til Salg. Egen 2 Etagers Ejendom med Lys, Vand, W. C., god Have m. m. Nærmere ved Billet mrkt. »74« til Ekspeditionskontoret.

Emil Selmars Typografi

er til Salg for højeste Pris. Er meget smukt indbundet. Billet mrkt. »75« modt. Ekspeditionskontoret.

Selmars Typografi,

indb. i Læderryg og Læderhjørner, sælges for højeste Bud. Billet mrkt. »76« modt. Ekspeditionskontoret.

For Typografer.

● Stor Besparelse ved at benytte **A. E.s Rabatkort.**

A/S Jens Kjeldsen atter tiltraadt som Leverandør

Kortene udleveres gratis paa Forbundskontoret.

Byttehandel.

Metalsmelteovn med tilhørende Patent-Sparegasapparat og løse Støbeforme, deraf 2 til Fødeapparat, Hætte, Aftræksrør, 4—500 kg Rumindhold, byttes med Diegel eller andre grafiske Maskiner. Omg. Tilbud under Billet mrkt. »78« til Ekspeditionskontoret.

GRAFISK COMPAGNI
CENTRAL 777 - 11395 - 14577
Grafisk Fagforretning • Eget Skriftstøberi • Alle Maskiner og Materialer for de grafiske Fag . . . . . .
Enerepræsentation for Linotype-Sættemaskinen
Komplette Trykkerier leveres i alle Størrelser

FRITZ MÜLLER
Grafisk Fagforretning • Landskronagade 61
Skrift, Messinglinier, Blindmateriel
Alle tekniske Artikler for Faget, Maskinbaand, Værktøj
Farver til alt grafisk Arbejde
Telf. Centr. 10 291

TANDLÆGE VIGGO JENSEN
KLAREBODERNE 2II, HJ. AF KØBMAGERGADE 40
KONSULTATIONSTID FRA 10—7
ONSDAG OG LØRDAG FRA 10—3½
TELEFON BYEN 6700

CONTRASOL-FARVER
Drøjere
Renere
Ultra lysægte
Bedre
Intensive
Nye Farver
fra DRUBIN

Redaktør: FR. NIELSEN, Egøjevej 3, Køge. - Telefon 533.
Ekspeditør: KARL SØRENSEN, Vestergade 5, 1ste Sal, København K.
Abonnement gennem Postkontorerne 1 Kr. 50 Øre Kvartalet.
Annoncer 35 Øre pr. Petitlinje (pladss. Medl. 25 Øre). 26 Gange og derover Rabat.

INDUSTRI-TRYKKERIET - BERNH. SCHMIDT - KØBENHAVN

TYPOGRAF-TIDENDE

ORGAN FOR DE TYPOGRAFISKE ARBEJDERES INTERESSER

NUMER 21 KØBENHAVN DEN 24. MAJ 1935 62. AARGANG

MENNESKER ELLER MASKINER?

For blot nogle faa Aar siden blev den, der formastede sig til at udtrykke sin Tvivl om de saakaldte tekniske Fremskridts Velsignelse for Menneskene, anset for — om ikke helt forrykt — saa dog i hvert Fald »lidt hen ved en Side«.

Nu sker der heldigvis af og til noget, som tyder paa en lidt ændret Indstilling. Det er som om man er begyndt at reagere og ikke længere er parat til at kaste sig plat ned paa Maven for ethvert teknisk Vidunder, som trænger sig frem dér, hvor arbejdsvillige Mennesker virked.

Gudbevares! Ikke saadan at forstaa, at vi ikke skulde nære en vis Beundring for dem, der formaar at udtænke og frembringe disse tekniske Vidundere. Men der er næppe noget galt i, om vi alvorligt begynder at fundere over, om den Fordel, den stadig fremstormende Teknik bringer os, nu ogsaa kan opveje den Skade og Fortræd, den forvolder.

Den kendte engelske Politiker, Mr. Baldwin, sagde saaledes forleden: »Flyvemaskinerne er sikkert en større Forbandelse end Velsignelse.«

Skal vi ikke give Mr. Baldwin Ret? Mon ikke Menneskene vilde have været lige saa lykkelige, selv om de ikke havde lært at flyve, men vedblivende maatte føre den jordbundne Tilværelse, som nu en Gang er bestemt for dem, og overlade Luften til de bevingede Skabninger? Man vil indvende her som over for alle tekniske Opfindelser, at naar blot Menneskene benytter disse paa rette Maade, *er* de til Velsignelse. Forholdet er naturligvis ogsaa det, at den eller de, som opfandt Flyvemaskinen, ikke i deres vildeste Fantasi har drømt om, at den skulde anvendes til Ødelæggelse af de menneskelige Boliger eller til at dræbe Menneskene med.

Faktum er imidlertid, at netop dette Ødelæggelsesværk synes at skulle blive Flyvemaskinens vigtigste Opgave. Saa kan man iøvrigt nok saa meget appellere til den menneskelige Fornuft, — den findes der kun et meget begrænset Kvantum af, i hvert Fald hos dem, der er sat til at styre Verden. Netop Flyvemaskinen er et typisk Eksempel paa, hvorledes de tekniske »Fremskridt« vendes imod Menneskene selv og bliver deres Ulykke. — — —

Det, som gav Anledning til ovenstaaende Betragtninger, var egenlig en lille Meddelelse nede fra Tyrkiet. Den fortæller, at det tyrkiske Typograf-Forbund har modsat sig, at der indføres en halv Snes Sættemaskiner, fordi »disse Sættemaskiner hovedsagelig skulde tjene til at spare paa Personalet«. Og Meddelelsen føjer til: Der er Mulighed for, at Nationalforsamlingen, der skal afgøre Spørgsmaalet, vil gaa med til en saadan Indskrænkning i Arbejdsgivernes Initiativ, at den faktisk forbyder Indførelsen af Sættemaskiner, maaske ogsaa andre Maskiner.

Jeg forestiller mig, at adskillige af dem, der læser dette, vil ryste paa Hovedet ad de dumme Tyrkere, hvis de skulde tage et saadant Skridt for at hindre Overflødiggørelsen af den menneskelige Arbejdskraft. Men er det ret beset saa dumt endda? En moderne »Kulturstat« gør ganske vist ikke noget saadant. Dèr er Maskinerne det vigtigste og Menneskene det mindre væsenlige — dèr lader Menneskene sig beherske af Tekniken, i Stedet for, at det omvendte burde være Tilfældet.

Tror man ikke, at meget vilde havde set anderledes ud i de »moderne« Stater, hvis man havde reguleret eller begrænset Maskinernes Fremtrængen? Den moderne Stat er jo ellers ikke saa bange for at gribe ind i Borgernes Forhold. Snart paa alle Omraader begrænses den enkeltes Dispositionsret. Hvad skulde der da kunne indvendes imod, om Statsmagten ogsaa havde reguleret paa Maskinteknikens Omraade, saa Maskinernes Opgave var bleven begrænset til at tilfredsstille den tilstedeværende Udvidelsestrang og skabe den nødvendige Merproduktion og ikke var benyttet i Profitøjemed og til Overflødiggørelse af den menneskelige Arbejdskraft.

Naar man véd, hvad de tekniske Fremskridt koster en moderne Stat i Form af Arbejdsledighedsunderstøttelse — for ikke at tale om de Lidelser, der paaføres de overflødige — er det tvivlsomt, om vi har Ret til at pege Fingre efter Tyrkerne, hvis de skulde forsøge at løse Arbejdsløshedsproblemet paa en mindre moderne Maade end vi »kloge«.

Fr. N.

FRA DEN ØVRIGE VERDEN

Ligesom Slagmarkens Hyæner.

Som tidligere meddelt, har Typograferne i Elsass-Lothringen længe ført en haardnakket Kamp om Overenskomstforholdene. Kampen er nu sluttet, og for Departementerne Øvre-Rhin og Nedre-Rhin maa Resultatet siges at være tilfredsstillende, hvilket man imidlertid ikke kan sige om det Resultat, vore Kolleger i Mosel er kommet til.

»Travailleur du Livre«, Typografernes Organ i Elsass-Lothringen, kalder Resultatet af Tarifforhandlingerne i Mosel for et Nederlag. Forbundets Repræsentanter var under Forhandlingerne stærkt paavirkede af den almindelige Krise, ligesom den aabenlyse Rekrutering af »Skruebrækkere« havde en nedstemmende Virkning. Disse Strejkebrydere var dels anbragt i selve Virksomheden, hvor de arbejdede, dels indlogeret paa de bedste Hoteller, hvor de ligesom »Slagmarkens Hyæner« afventede Slagsmaalets Paabegyndelse. Overfor dette dobbelte Tryk kunde Repræsentanterne ikke holde Stand, og den 27. Marts underskrev de paa Forbundets Vegne et saakaldt Arbejdsreglement, der i Hovedtrækkene gik ud paa følgende:

Reglementet traadte i Kraft den 1. April 1935 og udløber den 30. September 1938; hvis det ikke senest 3 Maaneder før Udløbet er opsagt af en af Parterne, løber det videre 3 Aar ad Gangen. Arbejdsreglementet erstatter fuldstændig alle ældre Overenskomster og Tarifer.

Der nedsættes en Voldgiftskommission under Ledelse af Departementet Mosels Præfekt (Statholder) og bestaaende af tre Arbejdsgivere og tre Repræsentanter for Typografforbundet. Forbundet vælger selv sine Repræsentanter. Den normale Arbejdstids Længde fastsættes til 48 Timer om Ugen eller 8 Timer pr. Dag, men i Tilfælde af Mangel paa Arbejde kan denne Arbejdstid reduceres, uden at de saaledes delvis arbejdsløse har nogetsomhelst Krav paa Erstatning fra deres Arbejdssted. Det staar Arbejdsgiveren frit for at fordele Arbejdet paa Ugens 48 Arbejdstimer efter Behag, dog skal der betales et Nattillæg paa 1,50 Frcs. pr. Time mellem Kl. 7 Aften og Kl. 7 Morgen. Det er endvidere overladt til Arbejdsgiverens Forgodtbefindende, om han vil antage organiseret eller uorganiseret Arbejdskraft, dog skal han forpligte sig til under iøvrigt lige Forhold fortrinsvis at antage organiserede arbejdsløse.

I Reglementet fastsættes det, at Helligdage (Fridage) skal betales af Arbejdsgiveren, men Arbejderne skal rigtignok som Erstatning miste et til Værdien af den betalte Fridag svarende Antal Arbejdstimer, saaledes at i Virkeligheden kun det Antal Timer, en Mand er beskæftiget paa sin Arbejdsplads, honoreres; iøvrigt betales Arbejde paa Søn- og Helligdage med et Tillæg til Timelønnen af 75 pCt. Overarbejdstimer skal betales med 25 pCt. Tillæg for de to første Timer og 50 pCt. for de følgende Timer. Endelig skal nævnes, at Lønningerne bliver uforandrede; der findes som hidtil tre Aldersklasser: under 19 Aar, 19—24 Aar og over 24 Aar. Tillæg til Maskinsættere og Korrektører andrager 3 Frcs. om Dagen.

Dette var altsaa et kort Uddrag af Arbejdsreglementet, som har erstattet den hidtidige gode Fællesarbejdsoverenskomst. Det bliver et haardt Arbejde for vore Kolleger i Elsass-Lothringen og i det øvrige Frankrig at genvinde den tabte Stilling, saa Tilfældet Mosel ikke for Fremtiden skal blive fremholdt som almindeligt Eksempel; der er imidlertid ingen Tvivl om, at Arbejdet vil blive gjort.

MISFORSTAAET „DEMOKRATI"

S. H. har i »Typ.-Tid.« faaet optaget en lille Artikel, som væsentligt beskæftiger sig med Repræsentantskabsvalget i Sygekassen »Fremtiden«. Han konstaterer her, at kun 0,6 pCt. af Kassens Medlemmer har stemt, og mener, at den kommunistiske Sejr er opnaaet takket være en »underjordisk Propapanda«. Det maa han mene, saa meget han vil, men selvom Regeringen ved en bestemt Lejlighed har ladet »Arbejderbladet«s Oplag beslaglægge, er Bladet dog endnu ikke blevet »underjordisk« d. v. s. illegalt, og det var jo ved Artikler i »Arbejderbladet«, at Kommunisterne blev opfordret til at møde frem og stemme.

Saa uddrager S. H. af dette Sygekassevalg den Lære, at man skal møde frem til Møder, at man skal deltage i Afstemninger, og at man for Demokratiets Skyld skal gøre sig »en Smule Ulejlighed« engang imellem. Hvorfor uddrog S. H. ikke den Lære, da han i Fjor, takket være et »underjordisk« Arbejde fra Socialdemokratiets Side, ved en Afstemning *med lignende ringe Deltagelse* blev indvalgt i »Fremtiden«s Repræsentantskab. *Dengang* var der intet i Vejen.

Dernæst: Valget i Sygekassen »Fremtiden« havde ikke meget med Demokrati at gøre, for saa vidt som Demokratiets vigtigste Grundsætning ikke blev respekteret af Bestyrelsen og det afgaaende Repræsentantskab. Man kaldte til Afstemning *uden* at oplyse Medlemmerne nogetsomhelst om, hvorledes Bestyrelsen havde arbejdet eller Sygekassens Forhold var. Der blev ikke afholdt et eneste Møde for Sygekassens Medlemmer, hvor Ledelsen og Repræsentantskabet *aflagde Beretning* og stillede denne til Diskussion. Derfor er det givet, at Valgdeltagelsen *maatte* blive minimal, men man kan altsaa ikke her klare sig ved at skyde paa Medlemmerne, naar det er Bestyrelsen, der har forsømt sin selvfølgelige Pligt.

Ganske vist bestemmer Folkeforsikringsloven i sin Snedighed, at Sygekassevalget under de Former, det foregaar i København, *ikke* maa foregaa *direkte paa Valgmøderne*, men dette *forbyder* dog ikke ligefrem Sygekasseledelsen *forud* for Valgdagen at holde saadanne Møder. Jeg anbefaler derfor S. H. af Valget at drage den Lære, *at* Selvstyre (Demokrati) forlanger »en Smule Ulejlighed« — ogsaa af Ledelsen — engang imellem!

Det kunde iøvrigt synes mærkeligt, at S. H.s onde Lune i Anledning af Sygekassevalget skal gaa ud over »Typ.-Tid.«s Læsere. Forklaringen synes dog at være den, at det skal udnyttes som Agitation for Forligsmandsloven og Sammenkædningsreglerne. S. H. henviser til Urafstemningsprocenten og siger, at »de 49 pCt. (der ikke stemte) har altsaa aabenbart paa Forhaand ikke haft noget imod, at Forslagene blev vedtaget«. Rent bortset fra, at S. H. *ved*, at Hovedbestyrelserne i adskillige Fag tilrettelagde Urafstemningerne saaledes, at den opnaaede Stemmedeltagelse blev den mindst mulige (Malerfaget f. Eks.), saa vil jeg gerne rette et Spørgsmaal til ham: Ved Folketingsvalget i 1929 fik Socialdemokratiet og de Radikale Flertal — men der var 400.000 Vælgere, der ikke stemte. Efter S. H.s Teori betyder det, at disse 400.000 var godt tilfredse med Regeringen *Madsen-Mygdal*. Burde den saa være blevet siddende? Hvis *Hjemmesidderne* skal være de afgørende i et Overenskomstspørgsmaal, hvorfor skal de saa ikke være det i alle andre Spørgsmaal?

Skal vi ikke uddrage den Lære, at naar man anstiller Betragtninger over Demokrati, bør man gøre sig den Ulejlighed at tænke lidt logisk samtidig? *Jens Bergstrøm.*

DANSK TYPOGRAF-FORBUND

Det 13. ordinære Delegeretmøde afholdes i København i første Halvdel af September Maaned d. A. Tid og Sted vil senere blive bekendtgjort.

Enhver Afdeling kan stille Forslag til Behandling paa Delegeretmødet. Forslagene skal i Henhold til § 37 være indsendt senest 2 Maaneder før Mødets Afholdelse og maa saaledes være Forretningsudvalget i Hænde senest den 30. Juni.

København, den 21. Maj 1935. *Forretningsudvalget.*

Bogtrykfagets Arbejdsløshedskasse

afholder sit 10. ordinære Delegeretmøde i København i første Halvdel af September Maaned d. A. Tid og Sted vil senere blive bekendtgjort.

I Henhold til § 48 kan enhver Afdeling stille Forslag til Behandling paa Mødet. Eventuelle Forslag maa være Forretningsudvalget i Hænde senest den 30. Juni.

København, den 21. Maj 1935. *Forretningsudvalget.*

DANSK TYPOGRAF-FORBUNDS KØBENHAVNS-AFDELING

afholder

ordinær kvartaarlig

Generalforsamling

Søndag den 26. Maj Kl. 10

i Rømersgade 22.

Dagsorden: 1. Beretning. 2. Regnskab. 3. Forslag fra Medlem Nr. 2545 J. J. Vinterby om, at der »til arbejdsledige Medlemmer af Københavns Afdeling, der Fredag den 7. Juni er uden ordinær vedtægtsmæssig Understøttelse, udbetales nævnte Dato en Ekstrahjælp paa 20 Kr.« 4. Beretning fra a) Soc.-Dem.s Kontrahentmøder, b) Arbejdernes Landsbank (med Valg af 1 Repræsentant), c) Arb. Fællesorg. Br.forr., d) Arb. Livsforsikringsselskab, e) Bryggeriet »Stjernen«, f) Dansk Kooperativ Assurance (med Valg af 1 Repr.). 5. Opstilling til Valg af Næstformand.

Medlemskort skal forevises. *Styrelsen.*

SOCIALDEMOKRATI OG KOMMUNISME

»Typ.-Tid.« har unægtelig i det sidste Aars Tid været rig paa Mærkværdigheder, og stakkels den Redaktør, der har skullet skelne imellem godt og ondt! Det sidste, man fra en vis Side har fundet paa, er at bebrejde en anden Kreds af Kolleger, at man har dannet en faglig Klub indenfor Københavns Afdelingen. Der er blevet sagt, at det er en socialdemokratisk Klub — hvad den forøvrigt ogsaa er! Og netop fordi Klubben er saa uomtvistelig socialdemokratisk, maa det synes højst besynderligt, at man fra en vis, nærmere betegnet kommunistisk Side skraaler saa stærkt op om, at »nu er der dannet en socialdemokratisk Klub«. Thi der er vel ingen, der mere end netop Kommunisterne — ogsaa kaldet R. F. O.-Folk — har excelleret i Dannelsen af Klubber indenfor Fagbevægelsen og under de besynderligste, men, oh, saa politisk neutrale Navne. Det kan for saa vidt være ligegyldigt, om »Leverkrampen«s Diagnose lyder »R. F. O.«, eller det er »komplet Mangel til at se og lære af Tidens Foreteelser«. Hovedsagen er, at Sygdommen i Fagbevægelsen, ogsaa hos Typograferne og uagtet, hvem der er Smittebæren, bliver helbredet.

Først et Par Bemærkninger om det Grundlag, paa hvilket den socialdemokratiske Klub i Københavns Afdeling hviler. Det er: Igennem en Aarrække en Mindretalsterror paa vore Generalforsamlinger af en saa utrolig Karakter, at man skal lede længe derefter — en ganske fantastisk Tilsviningskampagne overfor Socialdemokratiets lovligt valgte Tillidsmænd — en stinkende Skarnbøtte hældt ud over Hovedet paa alle os, der tillader os i Kraft af vort ubestridelige Flertal indenfor Dansk Arbejderbevægelse at hævde og kæmpe for vor socialdemokratiske Opfattelse af Tingene.

Det bør indrømmes, at dersom vi repræsenterede et Mindretal, kunde hele denne Sag godt ligge anderledes. Men vi ved, at det gør den slet ikke. Vi ved med Sikkerhed, at vi har saa langt et overvældende Flertal af vore Kolleger bag os, at vi med fornøden Styrke kan sige, at nu maa og skal det være slut med hele denne infame Terror og Tilsviningskampagne, overfor alle, der blot mistænkes for at være Socialdemokrater!

Disse Par Kendsgerninger vil sikkert være tilstrækkelig Oplysning for de videbegærlige, ogsaa indbefattet Kollega G. Mathiesen!

Af Johs. Larsens Artikel i »Trykkeren« fremgaar det jo med al ønskelig Tydelighed, at Klubben arbejder godt, hvilket Johs. Larsens Bemærkninger om »den vel tilrettelagte Agitation« forud for Styrelsesvalget jo siger. En Ros, som vi i al Beskedenhed tillader os at tage til Indtægt — en Ros, der kun kan bidrage til at skærpe vor Arbejdslyst.

Traugott Nielsen har skrevet en Artikel om »Vort syge Forbund«, hvori T. N. behandler hele Branchespørgsmaalet. Konklusionen af T. N.s Artikel er denne, at hele dette Branche- og Klubvæsen indenfor Fagbevægelsen er et Onde, og T. N. mener, at denne Udvikling bør bekæmpes. Han henviser til det kommende Delegeretmøde. T. N.s Artikel er udmærket, Betragtningerne rigtige — de rigtige Ord i rette Tid! Vi tilstaar gerne fra socialdemokratisk Side, at Klubvæsenet *er* en Uting, og vi vil til enhver Tid, men under visse Forudsætninger, der er ufravigelige, gaa i Brechen i Kampen mod hele Klubsystemet udenfor Arbejdspladserne. Men T. N. bør forstaa og alle andre ikke kommunistiske Halløjmagere bør forstaa, at man fra den Side, der politisk repræsenterer Flertallet indenfor Fagbevægelsen, i Længden hverken kan eller vil tolerere de Dag for Dag gentagne Overfald af i Virkeligheden antirevolutionære, kommunistiske Banditter.

Den upolitiske Fagbevægelse er en taaget Drøm og intet andet, kan ikke være andet i en Tid, hvor Lovgivningsmagten mere og mere har set sig nødsaget til

at gribe ind paa flere og flere Omraader. Om dette sidste saa er Fremskridt eller Tilbageskridt kan naturligvis diskuteres. Vi fra socialdemokratisk Side mener jo, at dette kun kan være til Arbejdernes Fordel i Øjeblikket, hvor det er Socialdemokratiet, der behersker Statsapparatet.

Naar dette altsaa er Tilfældet — og det er det — at Fagbevægelsen er politisk præget, har Flertallet, naar det bliver angrebet af et usselt Mindretal, og naar det endda ret ofte kan knibe med at faa Flertallets Vilje respekteret, ikke andet at gøre end at gaa til Modangreb.

Og det er dette, der er sket ved Dannelsen af den socialdemokratiske Klub i Københavns Afdelingen — en Klub, der er vokset hastigt, og som ikke har og heller ikke i Fremtiden agter at ville skjule en decideret socialdemokratisk Opfattelse. Vi skulde ikke have det fjerneste imod — ud fra vor før nævnte Opfattelse af Klubdannelser — at opløse Klubben. Men Betingelsen er, at ogsaa R. F. O.-Klubben bliver ophævet. Denne Betingelse er reel, men den er ufravigelig.

Overalt indenfor Fagforeningerne har de politiske Gangsters, Kommunisterne, øvet en saa enestaaende fræk, lav, usocial, udemokratisk, tølperagtig, hensynsløs og hyklerisk Agitation for deres »politiske« Ideer. Man har gjort det ogsaa indenfor vort Forbund. I Tide og i Utide har enhver socialdemokratisk Kollega og Kammerat maattet finde sig i at faa d'Herrer politiske Banditters Skarnkasse hældt ud over Hovedet. Dag for Dag, Aar for Aar. Vi ved med Sikkerhed, at det kun er et meget ringe Mindretal, der øver denne skidne Gerning. Men Mindretallet er der, og den skidne Gerning er udøvet. D'Herrer maa forstaa, at nu maa det være slut!

Man har fra kommunistisk Side spurgt os, hvad Meningen er med denne Klub. Vort Svar er uforsonlig og hensynsløs Kamp imod Mindretalsdiktatur, for Flertallets Ret. Men vore Vaaben skal altid være blanke!

Sigvald Hansen.

KUN BLANKE VAABEN

Vi er helt enig med Sigvald Hansen i hans Slutningsbemærkning om kun at benytte blanke Vaaben. Lad os da ogsaa blive enige om at udelade de altfor stærke Udtryk. Ord som Uhumskhed, Banditter, tølperagtig og ussel bør ikke findes i en Meningsudveksling i vort Fagblad. Vi henstiller derfor til de stridende Parter — hvad enten de skriver anonymt, under eget Navn eller foretrækker at benytte Straamand! — at behandle hverandre som Mennesker, der kæmper for at hidføre bedre Forhold for Arbejderne, men kun er uenige om Midlerne.

Det vil baade alle Parter bedst. *Red.*

Pladstilbud.

I Henhold til Anvisningskontorets Regulativ, Punkt 7, gøres opmærksom paa, at ingen maa slutte bindende Aftaler om Pladstilbud, før Henvendelse er sket til Lokalkassereren i den paagældende By eller i København til Anvisningskontorets Bestyrer. Undladelse heraf medfører Karantæne.

KØBENHAVNS AFDELING

Regnskab for Januar Kvartal 1935.

INDTÆGT:

Beholdning den 1. Januar 1935:		
Sætterafdelingen	70.401,64	
Trykkerafdelingen	4.258,70	
Trykkernes Begravelseskasse	8.571,40	
Kvindeafdelingen	904,19	
Lokalkassen	140.279,51	
Det særlige Fond	3 465,30	
		227.880,74
Arbejdsløshedskassen og Reservefonden:		
Kontingent af heltbetalende	110 858,40	
do. af halvtbetalende	11.266,20	
do. af mdl. Hjælpearbejdere	8.572,80	
do. af Lærlinge	438,40	
Indskud	238,00	
— af Lærlinge	36,00	
Refunderet Understøttelse	74,75	
Tilskud fra Hovedkassen	20.000,00	
		151.484,55
Sygekassen:		
Kontingent	50.399,30	
Tilskud fra Hovedkassen	11.696,70	
		62 096,00
Begravelseskassen:		
Kontingent	4.490,60	
Tilskud fra Hovedkassen	769,40	
		5.260,00
Lokalkassen:		
Kontingent af heltbetalende	9.949,75	
do. af halvtbetalende	939,15	
Renter	1.566 53	
Administration fra Sygekassen	450,00	
do. fra Begravelseskassen	200,00	
Refunderet Løn	2 148,92	
Andre Indtægter	130,00	
		15.384,35
Det særlige Fond:		
Overskud fra Karneval	937,15	
Juleuddelingen	113,00	
Bøder	1.251,00	
Refunderet Hjælp	20,00	
		2.321,15
Sætterafdelingen	1.192,23	
Trykkerafdelingen	185,32	
Trykkernes Begravelseskasse	161,42	
Kvindeafdelingen	76,89	
		1.615,86
	Balance Kr.	466.042,65

UDGIFT:

Arbejdsløshedskassen og Reservefonden:		
Understøttelse paa Stedet à 4,00	31.100,00	
do. à 3,50	5.589,50	
do. à 3,25	126,75	
do. à 3,00	29.157,00	
do. à 2,75	3 201,00	
do. à 2,50	4.642,50	
Rejseunderstøttelse à 3,75	41,25	
do. à 2,75	214,50	
Fortsættelseskassen à 4,00	7.464,00	
do. à 3,50	2.513,00	
do. à 3,25	100,75	
do. à 3,00	10.419,00	
do. à 2,75	1.314,50	
do. à 2,50	1.077,50	
Rejseunderstøttelse à 2,75	79,75	
Omflytningsbidrag	12,00	
Skoleunderstøttelse	546,00	
Hjælpekasseunderstøttelse	28.604,50	
Fortsat Hjælpekasseunderstøttelse	5 302,00	
Brændselshjælp	11.790,00	
Indsendt til Hovedkassen	8.189,05	
		151.484,55

	Overført...	151.484,55
Sygekassen:		
Pengehjælp à 6,00	49.158,00	
do. à 3,00	12.204,00	
Lægehonorar	184,00	
Administration	450,00	
Kontrol	100,00	
		62.096,00
Begravelseskassen:		
Begravelseshjælp	5.060,00	
Administration	200,00	
		5.260,00
Lokalkassen:		
Lønninger	6.448,00	
Porto	488,70	
Tryksager	2.316,65	
Møder, Lokale- og Husleje	2.485,94	
Brændsel, Belysning og Rengøring	500,74	
Telefon og Telegrammer	368,96	
Overført til Sætterafdelingen	210,00	
do. til Trykkerafdelingen	131,50	
do. til Kvindeafdelingen	50,00	
Ekstra Hjælp	421,00	
Kontorartikler	211,20	
Bladhold	75,35	
Den socialdem. Arbejderskole	250,00	
Bod og Erstatninger	1.541,87	
Sagførersalær	768,45	
Fanen	105,00	
Svendeprøvekommissionen	919,03	
Litografvoldgift	150,00	
Medhjælp	101,34	
Grafisk Revy	171,06	
Udlagt Løn	1.106,76	
Underskud ved Karneval	428,68	
Andre Udgifter	300,63	
		19.550,86
Det særlige Fond:		
Ekstra Hjælp	284,45	
Indsendt til Forbundet (Juleuddelingen)	1.478,55	
		1.763,00
Sætterafdelingen	210,00	
Trykkerafdelingen	627,17	
Trykkernes Begravelseskasse	0,00	
Kvindeafdelingen	50,00	
		887,17
Beholdning den 31. Marts 1935:		
Sætterafdelingen	71.383,87	
Trykkerafdelingen	3.816,85	
Trykkernes Begravelseskasse	8.732,82	
Kvindeafdelingen	931,08	
Lokalkassen	136.113,00	
Det særlige Fond	4.023,45	
		225.001,07
	Balance Kr.	466.042,65

København, den 25. April 1935. *O. A. Lundin.*

Revideret den 30. April 1935.

Carl Christoffersen. Niels Nielsen. N. M. Nielsen.
Carl Schnoor.

GENERALFORSAMLINGER

Typografernes Cykle Club

har afholdt ordinær halvaarlig Generalforsamling. Formanden, *Rud. Johansen*, bød velkommen, hvorefter *Otto Nielsen* valgtes til Dirigent og *Gotfred Frederiksen* til Sekretær. Protokollen oplæstes og godkendtes.

Formanden aflagde Beretning, hvori han omtalte Aarets Karnevaler, som viste en ringere Tilslutning, især for »det store«s Vedkommende. Omtalte Forhandlingerne om Pinseturen. Disse var dog endnu ikke afsluttede. Beretningen vedtoges enstemmigt.

Kassereren, *Johs. Uhrbrand*, forelagde Regnskabet. Anbefalede stærkt Medlemmerne at lade deres Cyklekøb foretage gennem Clubben, da de herved fik dem billigere og Clubben ogsaa havde en lille Indtægt derved. Regnskabet godkendtes enstemmigt.

Fra *Niels Andersen* var indkommet et Forslag om kun at holde én Generalforsamling om Aaret — i April Maaned. Paa Sæsonens sidste Tur skulde Formanden saa give en kort Oversigt over Sommerens Ture. Valgperioden bliver samtidig ændret til 2 Aar. Efter nogen Diskussion vedtoges dette.

Derefter foretoges Valg. Formanden, *Rud. Johansen*, genvalgtes med Akklamation, Revisor *Henry Kristensen* genvalgtes, medens *Rich. Møller* og *Chr. Jensen* nyvalgtes til Styrelsen i Stedet for Niels Andersen og Knud Thorsøe-Olsen, der ikke ønskede Genvalg. *Aage Grumstrup* valgtes som Suppleant.

Forslag om Sommerens Ture forelagdes. De smaa Ture vedtoges samlet med en enkelt Ændring. En Udflugt til Sverige vedtoges ligeledes. Pinseturen overlodes det til Styrelsen at arrangere.

40 Aars Festen den 19. Maj omtaltes i store Træk af Formanden. I Aftenens Løb vilde der blive Underholdning af forskellige Medlemmer.

Efter en livlig Debat under Eventuelt om Køretider, Kaffe og desl., sluttede Dirigenten Generalforsamlingen med at udtale Haabet om en god Sæson. *G. F.*

Randers Lokalafdeling

afholdt ordinær Generalforsamling Lørdag den 27. April. I Formandens Fraværelse bød Kassereren, *S. C. Kisum*, velkommen og aflagde Beretning, og omtalte bl. a. den store Sygelighed blandt Afdelingens Medlemmer. Hovedkassens Regnskab oplæstes og saavel dette som Beretningen godkendtes enstemmigt.

Lokalkassens Regnskab godkendtes ligeledes, og der aflagdes Beretning fra »Socialdemokraten«s og Forsamlingsbygningens Repræsentantskabsmøder. Afdelingens 55-aarige Stiftelsesfest paatænkes afholdt Pinselørdag. Til Fanebærer genvalgtes *H. Haderslev* og som Suppleant *Kjeld Pedersen*. *Chas.*

LIDT OM SVAMP

Hellberg er blevet sur i Masken, fordi Kommunisterne ved Sygekassen »Fremtiden«s Valg af Repræsentantskab fik valgt $^{2}/_{3}$ af de Kandidater, der skulde vælges.

Jeg forstaar saa godt hans Surhed. Nu har Fællesorganisationen i København det sidste Aar »bevilget« 4232 Kr. 87 Øre til Udryddelse af Kommunister, og saa gaar de hen og faar valgt omtrent alle de Kandidater, de havde opstillet. Vi maa forlange Hans Hedtoft Hansen og Ib Kolbjørn fyret, eller ogsaa maa vi have vore Penge tilbage.

At Stemmeprocenten var ringe, vil jeg give Hellberg Ret i, og den var ikke større sidste Aar, da Kommunisterne ikke fik valgt nogen, men dengang var Hellberg og »Fremtiden«s Ledere ikke sure, Ledelsen udsendte endog en Tak til Kassens Medlemmer for deres Interesse for Sygekassens Trivsel.

Hellberg kunde jo ellers lige saa godt, da han havde faaet Pennen i Haanden, skrive, hvad han mener og ønsker. Han drømmer nemlig om at faa lavet nogle Afstemningsregler, noget lignende som indenfor Fagorganisationerne, hvor nogle enkelte »Spidser« faar Magt til at bestemme, hvor »Skabet skal staa«.

Man skulde ellers tro, oven paa al den Hyl og Klynken, at nu gik Sygekassen »Fremtiden« neden om og hjem. Og hvad laver saa Kommunisterne? Jeg husker, at de stillede Forslag dengang, der endnu var Generalforsamlinger, ja mange Forslag, der afgjort var til Gavn for Medlemmerne. Jeg husker ogsaa at de, paa et Repræsentantskabsmøde i »De samvirkende Sygekasser« stemte imod en Jubilæumskomsammen i en Periode, hvor Sygekassekontingenterne forhøjedes, der kostede Kassen 20—30 Kr. pr. Næse. Man kan da faa noget »Hostesaft og Gurglevand« for de Penge. At Forholdene paa det

Omraade ikke er et Haar bedre i Provinsen vidner den Artikel Sørensen-Kjeld skrev i »Typ.-Tid.« for ca. 1 Aar siden.

Her var noget at skrive om, Hellberg, naar du vil beskæftige dig med Demokratiets Svamp.

Forøvrigt mener jeg, at de Medlemmer af Sygekassen »Fremtiden«, der ikke har stemt, aabenbart paa Forhaand ikke har haft noget imod, at Kommunisterne blev valgt.

Villy Willadsen.

FAGSKOLEN FOR BOGHAANDVÆRK I KØBENHAVN

SOMMERKURSUS 1935

Saafremt et tilstrækkeligt Antal Deltagere melder sig, afholder Fagskolen Sommerkursus fra Mandag den 22. Juli til Lørdag den 31. August.

Undervisningen finder Sted alle Hverdage fra Kl. 8—5 og omfatter for *Sætter:* Bog- og Akcidenssats m. m., for *Trykkere:* Værk-, Billed- og Farvetryk samt for *Bogbindere:* Haandforgyldning, Presseforgyldning, Snitforgyldning, Marmorering og Fagtegning. Til Kursus'et maa Deltagerne selv medbringe Bøger for Snit- og Haandforgyldning.

Betalingen er 40 Kr. (Udlændinge 80 Kr.), som erlægges ved Kursus'ets Begyndelse.

Ansøgning om Deltagelse maa, for at komme i Betragtning, indeholde tydelige Oplysninger om Ansøgerens Fag (Sætter, Trykker eller Bogbinder), Lærested, Læretid, nuværende Arbejdssted, Navn og Bopæl (Skema bruges ikke), og maa indsendes til Fagskolen for Boghaandværk, Hagemannsgade 2, København V., inden den 25. Juni.

Meddelelse om Optagelse kan ikke ventes før i Begyndelsen af Juli Maaned.

Understøttelse søges snarest henholdsvis gennem Dansk Provins-Bogtrykkerforening, Foreningen af Bladudgivere i Provinserne og Centralforeningen af Bogbindermestre i Provinserne.

Ansøgning om ekstraordinær Arbejdsløshedsunderstøttelse i Skoletiden bør indsendes i god Tid før Kursusets Begyndelse gennem Forbundets lokale Afdeling.

Fripladser eksisterer ikke til Fagskolens Kursus.

NB. Ansøgning om Understøttelse gælder ikke som Indmeldelse paa Fagskolen, hvorfor en saadan maa indsendes hertil rettidig.

C. Lembek,
Forstander.

— — —

I Henhold til ovenstaaende kan unge Typografer og ældre Lærlinge, som har udlært eller er i Lære hos Medlemmer af D. P. B., ansøge om Stipendium til ovennævnte Kursus.

Ansøgningen maa være vedlagt Anbefaling fra Læremesteren og indsendes til undertegnede Formand for Dansk Provins-Bogtrykkerforening inden 15. Juni.

P. Busch.

UDSTILLING AF ELEVARBEJDER FRA VINTERSKOLEN

I Forbindelse med Vinterskolens Afslutning afholder Fagskolen en righoldig Udstilling af Elevarbejder fra det forløbne Semester.

Enhver interesseret indbydes til at bese Udstillingen, som holdes aaben:

Lørdag den 1. og Mandag den 3. Juni Kl. 19—21, samt Søndag den 2. Juni Kl. 10—12.

SMAAT FRA NÆR OG FJERN

Til Matteotti-Fonden har jeg yderligere modtaget: Liste 5271 (Centraltr.) Kr. 21,00, Liste 5283 (Fraenckel) Kr. 1,50, Liste 5356 (Fr. Weiss) Kr. 4,00, Liste 5293 (Ihrich) Kr. 11,50. *Sigv. Hellberg.*

Bladsætterklubbens Medlemmer erindres om Skovturen paa Søndag. Deltagelse maa anmeldes til Kassereren senest i Aften. Se »Typ.-Tid.«s sidste Numer.

Arbejderrejser og Ferieophold. Arbejdernes Oplysningsudvalg for København indbyder i Sommeren 1935 paany til billige Ferie- og Studierejser. Programmet omfatter:

Pinsetur til Bornholm Kr. 32,00. — 6 Dages Bilture: »De danske Øer« (Sjælland, Fyn, Langeland, Lolland og Falster). Afgang: den 17. Juni, 1. Juli, 15. Juli. 29. Juli. Kr. 115,00. — 6 Dages Bilture Danmark rundt med Besøg paa Skagen. Afgang: 8. Juli og 5. August. Kr. 115,00. — 6 Dages Bilture Danmark rundt med Besøg i Sønderjylland. Afgang: 24. Juni og 22. Juli. Kr. 115,00. — Göteborg-Trollhättan-Stockholm 14.—21. Juli incl. Kr. 185,00. — Oslo-Bergensbanen-Sognefjord 29. Juni—7. Juli. Kr. 233,00 (Dækspladsen Kr. 211,00). — Til Stockholm, Jämtlands Fjælde og Trondheim 21. —30. Juni. Kr. 223,00. (Selve Rejsen til Stockholm og retur Kr. 35,50). — Til Verdensudstilling i Bruxelles og Krigsskuepladserne i Belgien. 4.—14. Juni. Kr. 238,00 (Salon), Kr. 248,00 (Kahyt).

Samtidig indbydes i Tiden fra Maj til Midten af September til 1 Uges Ferieophold paa Bornholms Klippekyst paa Hotel »Salene« mellem Gudhjem og Rø. Ophold, Rejse (Køjeplads) med de store Dampere og 2 Bilture Kr. 70,00 (30. Juni—4. August Kr. 75,00) og til 8 Dages Ferieophold paa det skønne Møen paa Hotel »Sølyst«. Pris incl. Ud- og Hjemrejse med Rutebil Kr. 53,00 (30. Juni—11. August Kr. 60,00).

Program og nærmere Oplysninger faas hver Dag mellem Kl. 10—5.30 hos *Arbejdernes Oplysningsudvalg for København*, Nørre Søgade 27 [1], K. Telefon Central 11547 og 11997.

Tillidsmandsmøde afholdtes i Københavns Afdeling i Mandags Aftes. Efter at *Sigv. Hellberg* havde givet en historisk Redegørelse for hele Udviklingen af Overenskomst- og Tarifaftaler for saavel København som Provinsen fra Organisationens første Dage til nu — flere Generationers stadig opbyggende Arbejde —, drøftedes en Række af Tillidsmændene rejste praktiske Spørgsmaal vedr. Tarifforstaaelse m. v.

Typografernes Cykle Club fejrede i Søndags 40 Aars Tilværelse ved en fornøjelig Fest med Middag, Taler, Sange, Underholdning og Dans. Blandt de indbudte var ogsaa Klubbens første Formand, tidligere Typograf Vald. Christensen, der meddelte Smaatræk fra Starten.

Trods Bilismens Tidsalder bør Cyklesporten stadig kunne regne paa Tilslutning fra Ungdommen.

Den internationale Fagkonference aabnedes i Tirsdags i Folkets Hus, Enghavevej, med en Tale af Internationalens Næstformand, Franskmanden *Jauhaux*. Statsminister *Stauning* hilste i en Tale de udenlandske Deltagere velkommen til Danmark, hvorefter Konferencens Arbejde optoges.

Foruden den faglige Internationales Bestyrelse deltager en Række internationale Fagsekretariater i Konferencen, enkelte dog repræsenteret ved Danske; saaledes har Typografernes internationale Sekretariat i Bern anmodet Dansk Typograf-Forbund om at overtage Repræsentationen, der af Forretningsudvalget er overdraget Forbundsformanden, *Jul. Schrøder*. Ogsaa den norske Landsorganisation var repræsenteret, bl. a. ved Formanden *Olav Hindahl*, den tidligere Formand for vort norske Broderforbund. Endvidere var det internationale Arbejdsbureau repræsenteret ved Sekretær *Ståhl*, og det for-

ventes, at Direktøren, Englænderen *Buttler*, vil komme tilstede i Løbet af Konferencen.

Under de nuherskende politiske Tilstande i Europa maa alle Foranstaltninger til Styrkelse af det arbejdende Folks internationale Samfølelse og Samarbejde hilses med Glæde og følges med Interesse. *S. H.*

Generalforsamlingen

paa Søndag Fmd. Kl. 10

i Rømersgade 22

bringes i Erindring

LÆRLINGESPALTEN

Københavns Lærlingeafdeling.

Søndag den 26. Maj Besøg paa Sadolin & Holmblads Farvefabrik, Holmbladsgade 70, Kl. 9^{30}. Enkelte uafhentede Billetter kan faas paa Kontoret paa Fredag Kl. 17^{15}—18^{15}.

Det bliver en fin Søndag i alle Spektrets Farver.

DANSK TYPOGRAF-FORBUND
BOGTRYKFAGETS ARBEJDSLØSHEDSKASSE
VESTERGADE 5, 1. SAL, KØBENHAVN K.

Kontorerne
er aabne for Ind- og Udbetaling fra 1—3, *Lørdag 11—1*, samt *Fredag* og *Mandag Aften Kl. 5—6,30*. Telefon 4331.

Formanden
træffes som Regel til samme Tider. Telefon 13,331.

FORENINGSMEDDELELSER

Nye Medlemmer.

København: Sætter Sv. Aage Vogter, udl. 10. 5. 35 hos A. Janholm (arb. s. St.), Trykker Frithjof Röed, udl. 25. 4. 35 hos Gyldendal (arb. s. St.), Hj.arb. Poul Aage Henry A. Mogensen (Politiken).

Esbjerg: Sætter Henry Robert Mogensen, udl. 3. 5. 35 hos P. Schrøder.

Tiltraadte.

København: 6283 Ernst Winther fra Næstved (arbl.), 769 Svend Deutschle fra Oliemøllerne (arbl.), 3207 Helge Vøge fra Hillerød (E. Jacobsen), 5708 Peder Jensen fra Lyngby (Militær).

Holbæk: 7982 Thorvald Lundsbjerg (Eksprestrykkeriet). Lyngby: 7537 Oskar Larsen (Eksprestrykkeriet). Nyborg: 3824 Peter Weber Larsen (arbl.). Randers: 5771 Harald Jacobsen (arbl.).

Fratraadte.

København: 3793 Laur. Lorentzen paa Rejse, 4265 Sv. Rasmussen paa Rejse, 7226 H. Jacobsen til Bryggeriarb., 7982 Thorvald Lundsbjerg til Holbæk i Pl., 7817 Eivin Andersen til Helsingør, 6640 Helge Nielsen til Aarhus, 446 Kaj Sørensen til Fabriksarb., 7088 Magni Andersen til Helsingør i Pl., 673 Knud Poulsen paa Rejse.

Aarhus: 3637 Chr. Worm paa Rejse, 7636 N. P. Jørgensen til Haderslev i Pl. Hillerød: 3207 Helge Vøge til København i Pl. Holbæk: 7129 Torkild Sørensen til Roskilde i Pl. Kolding: 7939 Børge Hansen paa Rejse, 6751 Jens Jensen paa Rejse. Lyngby: 5708 Peder Jensen til København (Militær). Nyborg: 7987 Knud Rasmussen til Rudkøbing. Slagelse: 7890 Volmer Petersen til Roskilde i Pl., 7951 Sigvald Christensen (Militær), 6841 Elias Borch paa Rejse. Sønderborg: 7990 Ludv. Wilhelm paa Rejse, 3718 Anders Jensen paa Rejse. Vejle: 2873 Edw. Jørgensen paa Rejse, 7663 Oluf Jensen til København (arbl.).

Udslettet paa Grund af Restance.

København: 358 Erik Nilsson (Vald. Petersen), 603 Hartmann (Fr. Weiss).

Død.

Nakskov: 3506 Otto Anesen.

KLUB-ANNONCER

Søndag den 26. Maj:

Vedbæk.

Sct. Hans Torv Kl. 10.

Pinseturen:

Slangerup — Jyllinge — Roskilde

Send et Brevkort til Formanden, Rud. Johansen, Sankelmarksgade 17 [4], eller ring til Godthaab 5278 x.

TYPOGRAFERNES SPORTSKLUB

afholder

ordinær Generalforsamling

Tirsdag den 28. Maj Kl. 8 i Søpavillonen.

Dagsorden: 1. Beretning. — 2. Regnskab. — 3. Valg (Formand, 2 Styrere, 1 Revisor og 1 Suppleant). — 4. Øvelsesplan 1935—36. — 5. Eventuelt.

Idrætsmærkeprøve (i Gymnastik) Onsdag den 29. Maj Kl. 8.

GUTENBERG-KORET

Herretur

til Nærum, **Kr. Himmelfartsdag.**

Mødested: Hovedbanegaardens Forhal **Kl. 9.30.**

Tog afgaar **9.46** til Skodsborg.

Passive Medlemmer bedes anmelde Deltagelse til Telf. Valby 2847.

ANNONCER

Typograph-Maskinsætter

(Provinsianer) søger Plads straks eller senere. — (13 Aar som 1.-Mand og Montør i nuv. Plads.) Billet mrkt. »79« modtager Ekspeditionskontoret.

Maskinsætter

(Intertype, Linotype), dygtig og erfaren, søger Stilling. Fine Anbefalinger. — Billet mrkt. »81« modtager Ekspeditionskontoret.

E. L. SERVICE Hurtig Udrykning Dag og Nat.
ERIK LEVISON'S
SPECIALVÆRKSTEDER FOR GRAFISKE MASKINER
TELF. CENTRAL 3018 - 5 Ledninger.
NATTELEFON NORA 6010.

ADOLPH WULFF
fører alle Artikler for Bogtrykkere
MASKINER - SKRIFTER - FARVER
fra de bedste Fabrikker
Valsemassefabrik og Valsestøberi
Brugte Maskiner haves altid paa Lager
GOTHERSGADE 8 KJØBENHAVN K.
TELEFON CENTRAL 39 OG 5539

TANDLÆGE EDV. MØLLER
KØBMAGERGADE 30 II
KONSULTATIONSTID 10-3½, 6-7 EFTM. TELEFON 8181

FRITZ MÜLLER
Grafisk Fagforretning • Landskronagade 61
Skrift, Messinglinier, Blindmateriel
Alle tekniske Artikler for Faget, Maskinbaand, Værktøj
Farver til alt grafisk Arbejde
Telf. Centr. 10 291

TANDLÆGE VIGGO JENSEN
KLAREBODERNE 2 II, HJ. AF KØBMAGERGADE 40
KONSULTATIONSTID FRA 10—7
ONSDAG OG LØRDAG FRA 10—3½
TELEFON BYEN 6700

J. G. A. EICKHOFF - KØBENHAVN V.

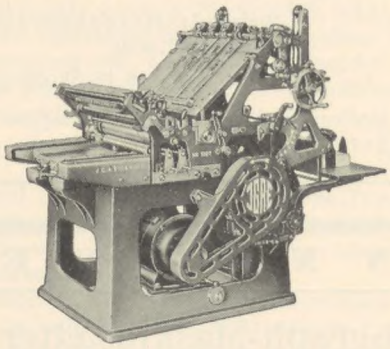

Vesterbrogade 97, Tlf. 12078-79

For Typografer.
Stor Besparelse ved at benytte
A. E.s Rabatkort.
A/S Jens Kjeldsen atter tiltraadt som Leverandør
Kortene udleveres gratis paa Forbundskontoret.

CONTRASOL-FARVER
Drøjere
Renere
Ultra lysægte
Bedre
Intensive
Nye Farver
fra **DRUBIN**

Redaktør: FR. NIELSEN, Egøjevej 3, Køge. - Telefon 533.
Ekspeditør: KARL SØRENSEN, Vestergade 5, 1ste Sal, København K.
Abonnement gennem Postkontorerne 1 Kr. 50 Øre Kvartalet.
Annoncer 35 Øre pr. Petitlinje (pladss. Medl. 25 Øre). 26 Gange og derover Rabat.

INDUSTRI-TRYKKERIET - BERNH. SCHMIDT - KØBENHAVN

TYPOGRAF-TIDENDE

ORGAN FOR DE TYPOGRAFISKE ARBEJDERES INTERESSER

NUMER 22 KØBENHAVN DEN 31. MAJ 1935 62. AARGANG

FAGBEVÆGELSEN I TIDENS STRØM

II

(Sidste Artikel.)

Der er tre Spørgsmaal, der stadig rumles med og som den socialdemokratiske Regering stadig »angribes« for. Det er den tvungne Voldgift, Strejkeforbudet og Forligsmandsloven. Lad da disse tre fæle Spøgelser blive underkastet en nærmere Analyse!

Først den *tvungne Voldgift*. Her er det naturligvis særlig dem, det er gaaet udover, som hyler højt og vedvarende om Regeringens Indgriben i Slagterikonflikten til ubodelig Skade for Slagteriarbejderne! Mindre kan ikke gøre det!

Hvad var det da, der foranledigede Regeringen til at gribe ind? Ved Handelsaftaler med England er der sikret Danmark en Eksport af bestemt Størrelse, og dette har naturligvis stor Betydning for vort Lands Økonomi. Da Konflikten var i Anmarch, lod England naturligt forespørge, om Danmark kunde opretholde Leveringerne — kunde det ikke ske, var der nok, der vilde levere — ikke midlertidig, medens de danske Slagteriarbejdere og -arbejdsgivere muntrede sig, men for bestandig!

Begge Parterne havde givet op, men Regeringen tog ikke dette lette og behagelige Standpunkt — den handlede og paa den rigtige Maade ud fra den Betragtning, at en lille Kreds af Arbejdere skal ikke have Lov til at ødelægge den danske Økonomi til Skade for *alle* Arbejdere. Hvor mange Slagteriarbejdere vilde efter en maanedlang Konflikt med Anvendelse af frivillig Arbejdskraft og en ødelagt Eksport, igen være kommet i Arbejde? *Det* burde der tænkes lidt over — og saa spare lidt paa de drabelige Udtalelser!

Strejkeforbudet kalder Jaures hin store det, skønt det virkelig ogsaa gælder for Arbejdsgiverne — selv om det er gennemført af den socialdemokratiske Regering! Kort og godt: En nybestemmende Faktor — den tredie — er rykket frem og faaet Indflydelse paa Arbejdspladsen.

Før 1899 var det Arbejdsgiverne, der *ene* regerede. Saa fik Arbejderne som den *anden* Faktor ogsaa et Ord at sige, og i 1933 fik Statsmagten ogsaa Indflydelse — endda temmelig afgørende. Og den Statsmagt, der nu og sikkert ogsaa i Fremtiden vil have Indflydelse paa Arbejdsforholdene kan vi beherske — hvis vi vil! Hvilke sunde og normale Kolleger — Kommunisterne iberegnede — troede, at der, som Situationen laa, var Mulighed for at gennemføre en Strejke med et ordentligt Resultat — alene Tallet 200,000 arbejdsløse virkede betydelig afkølende paa Stridslysten!

Det var et Slag *mod* Arbejdsgiverne, da Lockoutloven blev vedtaget — og de forstaar det! Julius Madsen viste dette tydelig, da han fornylig talte om Love, der gaar Arbejdernes Ærinde. Men Arbejderne klager over at være berøvet Strejkeretten — som ikke en Sjæl havde tænkt paa at benytte! Det kan man vist kalde spildte Ord paa Balle-Lars! Iøvrigt er det ikke forbudt at strejke i Danmark. Det er derimod ogsaa Tilfældet i et andet Land — men det kaldes ganske vist ogsaa for en Arbejderstat!

Den »uhyrlige« *Forligsmandslov* er der stadig Kritik af, mindre om selve Loven og dens Indhold end af alt det forfærdelige, den efter visses Mening paafører Arbejderne. Man har endog set det udlagt saa galt, at Forligsmandsloven forbød al Strejke — men der er dog aldrig nævnt noget om, hvilken Paragraf det staar i! Som Samfundets Repræsentant griber Forligsmanden ind i en Konflikt for at søge den undgaaet — ikke for at forbedre eller forringe en Overenskomst. Organisationerne kan vedtage eller forkaste et Forslag og de bestemmer *selv*, om Afgørelsen skal træffes ved Urafstemning eller af en kompetent Forsamling. Men Samfundet har en naturlig Ret til at forlange, at der bag en Konflikts Vedtagelse staar et *virkeligt* Flertal af Organisationernes Medlemmer.

Det er dette, der kommer til Orde i Forligsmandslovens § 7 om Afstemning indenfor en enkelt Organisation — uden Sammenkædningen.

Lad os hellere indrømme, at Fagbevægelsen har forsømt en Opgave, at skabe mere Fasthed, mere Centralisation — som Arbejdsgiverne har det. De kan foretage Sammenkædningerne, fordi de har en Hovedorganisation af baade Navn og Gavn, medens Arbejderne kun har en af Navn! Arbejdsgiverne har stadig ført *Klasse*kamp, medens Arbejderne betragtede Kampen som *Fag*kamp.

Det, der særlig findes at være galt ved Forligsmandsloven, er, at § 8 giver Forligsmanden Ret til at foretage en Sammenkædning, at slaa Stemmerne sammen. Sikken en Jammer det kan give Anledning til — den kære Selvstændighed ryger i Vasken og Friheden gaar fløjten! En konservativ Fagegoisme træder frem — særlig hos de mest »revolutionære«! *Faget* staar over alt — ogsaa indenfor Typografernes Kreds. Den Anskuelse, at Typograffaget er Verdens Navle findes endnu — en Rest fra Jakettens og Cylinderens Tid! Nej, lad det blive slaaet fast: Vi er i første Række *Arbejdere*, i anden Række tilhører vi et Fag. En Konflikt vil ikke alene berøre et *enkelt* Fag — derfor fælles Afgørelse — et Udtryk for Solidaritet og sund Fornuft. Ja, men, indvendes der, det er en Hovedbestyrelse, der ordner det hele. For det første kan denne Organisation selv bestemme, hvorledes Afgørelsen skal træffes — og der er Tegn paa, at ogsaa den vil blive forandret til næste Gang. For det andet har D. s. F. taget Spørgsmaalet om fælles Afgørelsesmaade op til Behandling og for det tredie er denne Hovedbestyrelse, som i alle andre Organisationer valgt af Medlemmerne, der kan permitere den, hvis den skejer ud! Lad mig i samme Forbindelse bemærke, at det er en Frækhed, naar Jaures sætter Ordet Tillidsmænd i »Gaaseøjne«, thi hvem er det, der vælger dem? Det er Flertallet af en Organisations Medlemmer — men iøvrigt gaar der jo altid nogen Genier, man ikke kan faa Øje paa og faa frem — særlig naar de skjuler sig bag Anonymitetens Maske!

Det er en Taabelighed, naar Jaures stempler Septemberforliget som en Uhumskhed, der er læsset paa Fagbevægelsen. Det vidner om en fuldkommen Uvidenhed om dansk Fagbevægelses Historie. Det er jo netop Arbejderne *selv*, der har kæmpet for at faa Retsorganer til Værn mod Arbejdsgiverdiktatur. Det er derfor et stift Stykke at betegne en af disse som en Uhumskhed — det er at kaste Skidt paa den Indsats, paa det Arbejde, som der er udført — men man kan vel ikke vente andet fra *den* Side!

— — —

Fagbevægelsen bør ikke blive et stivnet Apparat, der dogmatisk klynger sig til noget, der engang var god Latin, men nu ikke duer mere. For at Fagbevægelsen kan gaa styrket gennem Tidens Strøm, maa den vise Smidighed og Tilpasningsevne overfor det nye, som viser sig.

Det er ikke Fraser, vi trænger til — ikke Kampe om Vejrmøller og Kanonskydning efter Sæbebobler — men positiv politisk Indsats paa socialdemokratisk Grundlag — det er Fagbevægelsens Opgave i Dag.

Verner Hansen.

FRA DEN ØVRIGE VERDEN

Den faglige Landsorganisation i Finland

kunde i 1934 notere en glædelig Fremgang, idet de tilsluttede Forbunds Medlemstal er steget fra 19,847 ved Udgangen af 1933 til 27,176 ved Udgangen af 1934. I Henhold til Beretningerne fra de forskellige Forbund turde det samlede Medlemstal i Øjeblikket udgøre over 30,000. Det største Forbund er Metalarbejderforbundet med over 4000 Medlemmer. Dernæst følger Bogarbejderforbundet med 3408, Bygningsarbejderforbundet med 2844 og Træindustriarbejderforbundet med 2797 Medlemmer. Landsorganisationen omfatter ialt 16 Forbund med 617 Afdelinger.

Landsorganisationens Virksomhed i 1934 har været meget omfattende. Der er gennemført talrige Lønbevægelser og herved opnaaet betydelige Forbedringer. Agitations- og Oplysningsarbejdet har været meget intensivt og fortsættes med øget Styrke. Alle Tegn tyder paa, at de finske Arbejdere atter begynder at slutte op i Fagforeningerne, saaledes at disse har Mulighed for at faa større Indflydelse ved Fastsættelsen af Løn- og Arbejdsbetingelserne, hvad der er haardt tiltrængt, da de finske Arbejderes Lønninger som bekendt er meget lave.

Lidt fra Island.

Ved Udgangen af Aaret 1933 afsluttede Typograferne paa Island Overenskomst med Arbejdsgiverne om en Landstarif, gældende i tre Aar — altsaa til Udgangen af 1936. — I Tarifen bestemtes det, at Lønnen hvert Aar skal reguleres i Forhold til det Index over Leveomkostningerne, som Islands statistiske Bureau udarbejder for det forløbne Aar. Reguleringen sker paa den Maade, at en Opgang i Indextallet følges af en Lønstigning paa $^2/_3$ af Indextallets Stigning, medens en Nedgang i Leveomkostningerne resulterer i en Lønnedsættelse, der andrager $^1/_3$ af Nedgangen i Indextallet. Det sidste Aarsindex viste en Prisforhøjelse paa 1 pCt. og en Lønforhøjelse paa $^2/_3$ pCt. er da traadt i Kraft for Aaret 1935.

Medens de nyder Kaffen —

»Der Graphiker« — et maanedligt Tillæg til det almindelige Organ fra den ensrettede Fagcentral i Østrig, og som behandler alle Spørgsmaal vedrørende de grafiske Fag — bragte fornylig en Artikel med Titelen »Den fagmæssige Opbygning i de grafiske Fag og Arbejdsløsheden«. I Artiklen, der afslører de usikre Forhold i Østrig, hedder det bl. a.:

»Gennemførelsen af den tredie Etape, nemlig Samarbejdet mellem Arbejdere og Arbejdsgivere, skal nu ifølge forskellige Beretninger — fuldbyrdes i Form af et saakaldt Pressekammer, der skal træffe Afgørelse i alle almindelige faglige Spørgsmaal. Om den Maade, paa hvilken dette Samarbejde skal organiseres, kan man endnu kun have Formodninger, men det sandsynligste er, at enhver, der har med Fremstilling af Tryksager at gøre — saavel Aandens som Haandens Arbejdere — skal repræsenteres i dette Pressekammer. Som Følge deraf skal altsaa saavel de grafiske Arbejdere som Bladenes Kontorpersonale, Faktorer, Jour-

Medlemmer af Københavns Afdeling,

som maatte ønske at faa fremført *Forslag* til Behandling paa Forbundets og Arbejdsløshedskassens *Delegeretmøder* i September d. A., maa have indleveret saadanne Forslag til Afdelingsformanden senest den 15. Juni. Efter nævnte Dato modtages ikke Forslag.

Ethvert Forslag skal være skriftligt motiveret og skal være underskrevet med Navn og Medlemsnumer.

København, den 29. Maj 1935. *Styrelsen.*

---

nalister, Bladudgivere, Redaktører og Bogtrykkere repræsenteres. Hvorledes Afviklingen af de forskellige faglige Sager skal foregaa, kan man endnu ikke danne sig noget klart Begreb om, ligesom den rent interne Opbygning af det planlagte Pressekammer heller ikke er afgjort endnu; d. v. s. om det skal ledes med fuldstændig faglig Selvforvaltning eller det skal fremtræde som en kooperativ Organisation efter italiensk Mønster.«

Det er indlysende, at denne Artikel ikke er skrevet af nogen andre end de grafiske Fags nye Magthavere.

Længere nede i Artiklen fastslaas det, at de sidste Beretninger viser, at medens de grafiske Fag i Wien beskæftiger 8800 Mand, staar der 7000 Mand udenfor som arbejdsløse. I Sammenhæng med Spørgsmaalet om Lindring af Arbejdsløsheden i de grafiske Fag paastaas det, at Wienerne mere og mere vænner sig til, i Stedet for at købe Aviser, at læse de sidste nye fremlagte Aviser i Kaffehusene, medens de nyder Kaffen. Man stiller derfor i ramme Alvor Forslag om, at de Kaffehuse, der fremlægger Aviser i Lokalerne, skal betale en Afgift herfor til Lindring af Nøden blandt Typograferne; en saadan Afgift foreslaas ogsaa opkrævet hos Radioavisen, der ogsaa er medvirkende til at vænne det store Publikum af med at købe Aviser. Det bliver morsommere og morsommere.

NÆSTFORMANDSVALGET

Vi opfordrer herigennem alle vore Kolleger til at stemme paa *Fr. Mehr* som Næstformand i Københavns Afdeling. Mehr har i de Aar, han har fungeret som Næstformand, vist sig at være en ypperlig organisatorisk Arbejdskraft med stor Indsigt i alle faglige Spørgsmaal, hvorfor han atter i Aar bør genvælges som Næstformand.

Typografernes faglige Klub.

DET FAGLIGE MÆGLINGSVÆSEN I SVERIGE

Den svenske Rigsdag har i de sidste 10 Aar faaet forelagt en hel Række Forslag vedrørende Mægling ved Arbejdskonflikter. Disse Forslag tog i Reglen Sigte paa bestemte Sider af dette Problem: Tvungen Voldgift i Tilfælde af Konflikter i offentlige Virksomheder henholdsvis i Bedrifter, hvor Stat og Kommune er Medkontrahenter. Forbud mod saadanne Konflikter, særlige Beføjelser til Regeringen med Hensyn til Forbud mod Arbejdskonflikter i særlige Tilfælde, Afstemningsmetoder vedrørende Mæglingsforslag o. s. v.

Under sidste Aars Rigsdagssamling indbragtes nye Forslag angaaende en Undersøgelse, der ogsaa skulde omfatte Spørgsmaalet om Forhandlinger vedrørende Kollektivoverenskomster. Regeringen ønsker nu at gennemføre denne Undersøgelse paa den bredest mulige Basis, forinden der tages endelige Beslutninger, idet, som Statsminister Hansson betonede ved Forslagets Behandling, Modsætningerne mellem Arbejdere og Arbejdsgivere ikke er de eneste Konfliktaarsager. De faglige Organisationer omfatter nu ogsaa andre Kredse af Befolkningen end de egentlige Arbejdere, f. Eks. Bønder, Forpagtere, Husejere etc. Maalet bestaar nu ikke blot i at skabe lovlige Former for Forhandlinger og Konflikter, men i at forhindre Forstyrrelser af Erhvervslivet som Helhed samt sikre Produktionens normale Fremskridt og en forsvarlig Levestandard for hele Landet. Den Mening er meget udbredt, at Samfundets regulerende Aktioner bør tage Sigte paa økonomiske Konflikter af enhver Art.

Det synes at være et Fornuftens Bud, at Myndighederne, naar de betragter det som deres Pligt at indskrænke visse Gruppers Ret til Varetagelse af deres Interesser gennem fælles Optræden, til Gengæld yder disse Grupper Beskyttelse mod andre Interesser. Problemet omfatter derfor hele Spørgsmaalet om Arbejdsbetingelserne i Industrien og Begrænsning af den enkelte Arbejdsgivers Ret med Hensyn til at træffe Afgørelser vedrørende sin Virksomhed og de heri beskæftigede Arbejdere. Da tilmed den enkelte Arbejdsgivers Frihed er stærkt indskrænket gennem Bankernes Indflydelse, skal ogsaa Spørgsmaalet om Begrænsning af Indflydelsen fra denne Side undersøges, dersom denne Indflydelse kommer i Konflikt med de samfundsmæssige Interesser.

ET HIMLENS SENDEBUD

Den tyske Arbejdsfronts Organ »Arbeitertum« har svære Sorger, fordi der stadig findes mange Tyskere, som ikke kender eller endog underkender »Føreren«.

»Hans Person,« hedder det i »Arbeitertum«, »er ikke som en Grammatik. Man kan heller ikke udtrykke hans Personlighed i Procenter, f. Eks. med 75 pCt. for og 25 pCt. imod. Man kan kun forstaa ham, naar man begriber, at han udgør et ubetinget Hele, fulde 100 pCt.«

Efter at »Arbeitertum« har gjort opmærksom paa, at Menneskene idag kan flyve, hedder det videre: »Og de glemmer navnlig, at der ogsaa fødes Ørne — Ørne, som troner paa de højeste Bjergtinder. Hvis Blik er skarpt og rækker over hele Landet. Hverdagsmenneskene sidder i Dalene og kan ikke se og har derfor ingen Anelse om det skarpe Lys højt oppe. Naar Ørnen imidlertid i mægtig Flugt støder ned i Dalen, og de hører det vældige Vingesus, forskrækkes de. Han overstiger alle deres Forventninger, saaledes at de kun er i Stand til at føle Skræk.

En af disse Ørne er vor Fører. Et Himmelens Sendebud, der bor paa de høje Bjerge. Paa Dydens, Visdommens og Kraftens Bjerge. Dette behøver ikke at bevises. Det er en Kendsgerning, en Tilskikkelse og Bestemmelse . . . Alle bør vi lære af ham. Thi Religionens høje Dyder er ogsaa vor Førers Dyder. Det er Anstand, Ære, Kammeratskab, stærk ren Vilje, Offervillighed, Troskab, Arbejde og Kærlighed til Næsten.«

Det er formentlig ogsaa af lutter Kærlighed til Næsten, at han har ladet oprette Koncentrationslejrene!

DE GRAFISKE FAG OG 40-TIMERS UGEN

I

Allerede for to Aar siden har de tre grafiske Internationalers Sekretariat henstillet til det internationale Arbejdsbureau at optage de grafiske Industrier paa Listen over de Industrier, som var modne til en snarlig Indførelse af 40-Timers Arbejdsugen. Det lykkedes ikke den Gang. Efter en heftig Diskussion besluttede Forvaltningsraadet i Stedet for paa den i Juni 1935 sammentrædende Konference at foreslaa fem andre Industrier, for hvilke 40-Timers Ugen først skal gennemføres, nemlig: Jern- og Metalindustrien, Bygningsindustrien, Glasindustrien, Kulgruberne og alle gennem Regeringerne iværksatte offenlige Arbejder.

Vi maa naturligvis paa det dybeste beklage, at de grafiske Industrier ikke kom med i denne Omgang — skriver »Mitteilungen des Internationalen Buchdrucker-Sekretariats«. Men vi véd, at Arbejder-Repræsentanterne kæmpede med Energi for vor Sag. Vi maa gøre nye Fremstød og ikke levne os selv eller vedkommende Institution nogen Ro, før Forkortelsen af Arbejdstiden, som er saa aktuel for vore Fag, bliver gennemført.

Hvad vi ved denne Lejlighed bør sætte i Forgrunden er den Rapport, som fremlagdes for Arbejdsbureauets Forvaltningsraad og som indeholder de Motiver, der gør det nødvendigt, at ogsaa de grafiske Fag bør delagtiggøres i Arbejdstidsforkortelsen. Disse Motiver støtter sig tildels paa det af de tre grafiske Internationaler leverede Materialer. Men de skyldes ogsaa andre Kilder, og vi gengiver derfor Størsteparten af den Forvaltningsraadet forelagte Beretning.

For at forstaa de Motiver, som foranlediger os til at offenliggøre dette saa udførligt, er det nok nødvendigt at forudskikke den Bemærkning, at en af Regeringsrepræsentanterne foreslog, at Bladtrykkerierne skulde udskilles fra de øvrige Trykkerivirksomheder og stilles forrest paa Listen over de Industrier, som er modne til 40 Timers Ugen.

*

Det vil imidlertid blive temmelig svært, for ikke at sige umuligt, at udskille Bladene fra den øvrige Virksomhed, som Trykkeriet udøver, thi Fremstillingen af et Blad er ofte kun en Del af Arbejdet paa et Trykkeri og kan i mange Tilfælde siges at være en Bibeskæftigelse for vedkommende Bogtrykkeri. En Lov for Bladtrykkerierne maa derfor gælde for alle, der arbejder i et Trykkeri-Etablissement, selv om de ikke er beskæftigede ved Avisarbejde.

Hvilke er da disse andre Arbejder? Det drejer sig her om Trykning af alle mulige Slags: Bogtryk, Litografi, Kobber- og Dybtryk samt alle Slags Bogbinderarbejder, der som Regel er nøje knyttet til et Trykkeris Virksomhed. For ikke at afstedkomme en mindre ønskelig Deling af de forskellige Arbejdere i samme Virksomhed er det derfor nødvendigt, at en Bestemmelse om Arbejdstidens Forkortelse omfatter alle dér beskæftigede Arbejdere. De Forordninger, som er vedtaget i forskellige Lande, viser da ogsaa, at de i Almindelighed omfatter alle Bogtryk-, Litografi- og Bogbinderarbejdere. Ganske vist eksisterer i De forenede Stater en for Bladtrykkerierne særlig gældende Lov, men samtidig har man vedtaget en Lov for de øvrige grafiske Arbejdere, som indeholder omtrent de samme Bestemmelser, som er gældende for Bladene.

I efterfølgende Fremstilling behandles ogsaa samtlige grafiske Fag som et Hele.

1. *Antal beskæftigede Arbejdere.*

De grafiske Industrier i de 21 Lande, fra hvilke der foreligger Statistik, beskæftiger rundt regnet 1½ Million Arbejdere. Nedenstaaende Tabel angiver Antallet af grafiske Arbejdere i de otte Lande, som beskæftiger mere end 50,000 Arbejdere i de grafiske Fag:

Land	Aar	Fag	Antal beskæftigede
Forenede Stater	1929	Bogtrykkeri og Forlagsvirksomhed	357,988
Storbritannien	1933	Bogtryk., Forlag og Bogbinderi	284,950
Tyskland	1925	Bogtrykkeri	195,783
Japan	1930	Papirindustri, Bogtrykkeri ete.	194,870
Frankrig	1926	Bogtryk., Litografi og Bogbinderi	108,042
Sovjetrepubliken	1931	Bogtrykkeri	74,700
Italien	1930	Bogtrykkeri	56,640
Indien	1931	Bogtryk., Litografi og Bogbinderi	51,774

2. *Arbejdsløshedens Omfang.*

Efterfølgende Oplysninger angaaende Arbejdsløshedens Størrelse i de nævnte Lande er fra Juni Maaned 1934:

Land	Fag	Arbejdsløshedens Omfang	
		Antal	I pCt.
Australien	Bogtrykkeri etc.	—	11,8
Belgien	Bogtrykkeri	1,622	12,2
Danmark	Bogtrykkeri	—	13,0
Tyskland	Bogtrykkeri m. fl.	—	23,4
Frankrig	Samtl. de grafiske Fag	4,179	—
Storbritannien	Bogtrykkeri, Forlag og Bogbinderi	22,870	8,0
Italien	Papirindustri, Bogtrykkeri	11,465	—
Kanada	Bogtrykkeri, Forlag og Litografi	—	11,6
Holland	Bogtrykkeri etc.	3,670	17,0
Norge	Bogtrykkeri	—	7,0
	Bogbinderi	—	9,2
Østrig	Papirindustri og grafiske Fag	15,869	—
Sverige	Bogtrykkeri	783	8,1
	Bogbinderi	661	12,1
	Litografi	135	7,8
Schweiz	Samtl. de grafiske Fag	—	7,6
Spanien	Samtl. de grafiske Fag	2,074	—
Tjeckoslovakien	Papir- og grafisk Industri	11,037	—
Forenede Stater	Bogtrykkeri	—	17,0

5. Juni

samles Hovedstadens
Arbejderbefolkning
ved
Socialdemokratiets
Grundlovsfest
i Søndermarken.
Typograferne med!

AFDØD KOLLEGA

Maskinsætter *Jørgen Andreasen* døde i afvigte Uge. Afdøde, der blev 59 Aar gl., var født i Slesvig og havde lært Faget i Kolding. De sidste ca. 30 Aar havde Jørgen Andreasen arbejdet i »Social-Demokraten« som Maskinsætter og Montør. Bisættelsen fandt Sted i Søndags fra Bispebjerg Krematorium under stor Deltagelse.

GENERALFORSAMLINGER

Københavns Afdeling

afholdt ordinær Kvartalsgeneralforsamling Søndag den 26. Maj Kl. 10 i Rømersgade 22.

Forinden Formanden, *Sigv. Hellberg*, aabnede Generalforsamlingen, mindedes han de i Kvartalets Løb afdøde Kolleger.

Til Dirigent valgtes *Fr. Mehr* og til Sekretær *Lundin*.

1. Beretning. *Formanden* indledede med en Beklagelse af, at Klubber og Personaler benyttede de Søndage, paa hvilke Afdelingen afholdt Generalforsamling, til Udflugter og Møder. Henstillede, at man søgte at undgaa dette. I det forløbne Kvartal har Cycleklubben fejret 40 Aars Jubilæum og Bladsætterklubben 25 Aars Jubilæum; vi har afholdt Tillidsmandsmøde og det ønskede Møde om Enhedsfront, hvilket sidste — trods Emnet — kun havde ringe Tilslutning. Trykkernes Underafdeling havde med 20 St. mod 14 forkastet at lade Spørgsmaalet om Udsendelse af Bladet »Trykkeren« paa Afdelingens Regning afgøre ved skriftlig Afstemning. Følgen heraf var, at Sætternes og Kvindernes Underafdeling i samme Udstrækning, som Trykkerne forbrugte af de fælles Indtægter, havde krævet en tilsvarende Overførsel til deres Kasser. Med Københavns Bogtrykkerforening havde vi konfereret angaaende de selvejende Maskinsættere. Man var i begge Lejre enige om, at det var en uheldig Udvikling indenfor Faget, og at man i videst muligt Omfang maatte søge at dæmme op derfor. En Kobbertrykker havde anlagt Sag ved Landsretten, fordi vi havde nægtet ham Optagelse som *faglært*. Dommen gav os Ret i vort Standpunkt. Et Par Faktorer havde ønsket at blive overflyttet til Arbejdslederne. For den enes Vedkommende havde vi nægtet dette, idet vi hævdede, at han kun i meget ringe Udstrækning udførte egentligt Lederarbejde. Ved den faste Voldgiftsret havde vi faaet Medhold i dette Standpunkt. Indsamlingen til Matteottifonden havde indtil nu givet ca. 700 Kr. En Kollega havde drevet et lille Bogtrykkeri samtidig med, at han havde staaet tilmeldt som arbejdsløs og senere som sygemeldt. Han var udslettet af Forbundet, og vilde ved Genoptagelse være underkastet vore Karentænebestemmelser. Et Personale havde arbejdet Paaskelørdag af med 2 Gange 3 Timer og faaet Overarbejde i Tilknytning til disse. Der var opstaaet Tvivl om, hvornaar de 100 pCt. Timer begyndte i et saadant Tilfælde. Disse begynder *altid* 4 Timer efter den ordinære Arbejdstids Ophør. Personalet i Det grafiske Institut havde nedlagt Arbejdet paa Grund af Afskedigelse af en tidligere Tillidsmand, og da Firmaet ikke vilde give nogen som helst Motivering for Afskedigelsen, havde Personalet opfattet denne som en Hævnakt. I Firmaet I. P. Jensens Stentrykkeri havde 3 Hjælpearbejdere i nogle Aar arbejdet 1/2 Time for længe hver Dag. Sagen var i Arbejdsgiverforeningen sluttet med et Forlig paa 800 Kr., som Dansk Litograflaug indgik paa at betale. Omtalte Forandringerne i Dagbladene i Anledning af Lyntogene, som havde bevirket, at Provinsoplagene skulde være tidligere færdig. Til Slut omtalte Formanden Ledigheden, der atter i Aar var noget mindre end i Fjor.

Bruno Christensen forsvarede Udgivelsen af »Trykkeren«. *Mathiesen* forespurgte, om der ved sidste Styrelsesvalg havde været noget Sammenspil mellem Administrationen og den faglige Klub og foreslog en Resolution, der misbilligede, at der havde været Sammenspil. Kritiserede skarpt Sigv. Hansens Artikel i det sidste Nr. af »Typ.-Tid.«. *Aage Zuschlag* mente nok, vi havde Raad til at udgive »Trykkeren«, naar vi havde Raad til saadanne Ejendomsspekulationer, som Salget af Ejendommen i Vestergade viste. Forespurgte, hvorfor hans Forespørgsel i Styrelsen angaaende Underafdelingsformændenes Kompetence ikke var optaget i Styrelsesreferatet. *Aage Hinrich* undrede sig over, at man fra kommunistisk Side var saa forarget over, at socialdemokratisk orienterede Kolleger havde stiftet en Klub, R. F. O. havde dog gennem Aar drevet en organiseret Opposition. Der havde ikke været nogen Art af Sammenspil mellem Administrationen og den faglige Klub ved Styrelsesvalget. *Chr. Petersen* havde til »Typ.-Tidende« indsendt en Protest mod den Maade, paa hvilken det sidste Styrelsesvalg men denne var nægtet Optagelse, og han maatte derfor forelægge følgende Protest for Generalforsamlingen:

»Københavnske Typografer paa Generalforsamlingen den 26. Maj udtaler herved en Misbilligelse af den Maade, Stemmematerialet blev udsendt paa ved sidste Styrelsesvalg.

Samtidig kræver vi, at der bliver indført faste Regler for Udsendelse af Stemmesedler ved Styrelsesvalgene, enten umiddelbart efter Opstillingen af Kandidater, eller ogsaa 8 Dage senere, saa enhver Forholdsregel kan blive taget.«

Eigil Hansen havde til Styrelsen indsendt et Forslag om, at Stemmemateriale skal udsendes senest 8 Dage efter Generalforsamlingen. Dette Forslag var tilbagesendt ham med Bemærkning om, at et saadant kunde ikke vedtages med Lovhjemmel paa en Afdelingsgeneralforsamling. *Johs. Larsen* kritiserede Sigv. Hansens Artikel, men maatte samtidig erkende, at Kommunisternes Tone ikke var for god, al Opposition indenfor Fagforeningerne vilde ikke blive kommunistisk orienteret. Det var godt nok at tale om det klassemæssige, man maatte dog ikke glemme det faglige. *Rud. Calberg* stillede følgende Resolution:

»Generalforsamlingen den 26. Maj 1935 udtaler sin Misbilligelse af de Beløb, Forretningsudvalget har bevilget til Deltagelse i Arbejdernes Oplysningsforbunds Fagforeningskursus og forlanger, at de Arbejdsløse holdes skadesløse for Deltagelse i disse Kursus.«

Svend Johansen polemiserede med Hinrich om det Citat, den faglige Klub havde bragt i deres Valgopraab, der var en Væsensforskel, om man sagde Kampen skulde føres *i* Fagforeningerne, eller man sagde *mod* Fagforeningerne. Eigil Hansens indsendte Forslag kunde godt efter Talerens Mening være vedtaget uden at komme i Strid med Lovene. *Hellberg* protesterede skarpt mod, at man stillede Misbilligelser, først, inden man overhovedet har faaet Svar, dernæst efter, at man har faaet at vide, at der intet »Sammenspil« har været; men der skal altsaa foreslaas Resolutioner, ligemeget hvordan Sagen ligger! Iøvrigt maa de, der fremsætter Beskyldninger, jo have Bevisbyrden, disse Minører, der selv optræder, som det passer dem, med Gruppedannelse, hemmelige Møder osv., men reagerer, naar andre danner en Klub. Forøvrigt er det snart det rene Pjat at kritisere en Udsendelse af Stemmemateriale, der fandt Sted 9. Dagen, naar man selv vil foreslaa 8 Dage, vilde ligeledes protestere mod, at Zuschlag kaldte dette, at Forbundet i en Nødssituation i 1918 maatte købe en Ejendom under Højkonjunkturerne for at faa Tag over Hovedet, for Spekulation. Replicerede iøvrigt til de forskellige Talere.

Efter at der var vedtaget Afslutning førtes endnu en lang Debat, der dog væsentligst var Gentagelser. I denne deltog *Paul Petersen*, der hævdede, at den faglige Klubs Opgave var at vække Interessen for Organisationen, vi ønsker ikke Skandalegeneralforsamlinger, men saglig Indstilling overfor de forskellige Spørgsmaal. Endvidere deltog *Georg Petersen, Axel Jensen, Mehr, Sigv. Hansen, N. Chr. Hansen, Willadsen, Calberg, Joh. Larsen, Eigil Hansen, Einar Nilsson, Ernst Larsen, Fru Andersen, Chr. Petersen, Henry Hansen* og *Formanden*.

Ved Afstemningen forkastedes Calbergs Forslag med alle Stemmer mod 4, og Chr. Petersens med 41 mod 34, hvorefter Beretningen godkendtes enstemmigt.

2. Regnskabet. Kassereren, *Lundin*, gjorde nogle oplysende Bemærkninger til det offentliggjorte Regnskab, der godkendtes enstemmigt.

3. Forslag fra J. J. Vinterby om at der *»til alle arbejdsledige Medlemmer af Københavns Afdeling, der Fredag den 7. Juni er uden ordinær vedtægtsmæssig Understøttelse, udbetales nævnte Dato en Ekstrahjælp paa 20 Kr.«*.

Formanden meddelte, at Styrelsen havde vedtaget at udbetale en saadan Ekstrahjælp, dog saaledes at de ledige, der modtog Understøttelse af Fortsættelseskassen, ikke var medtaget, idet Den særlige Fond ellers næsten tømtes helt; henstillede derfor til Vinterby at tage sit Forslag tilbage. Da Forslagsstilleren ikke ønskede dette, gik Forslaget til skriftlig Afstemning og vedtoges med 77 Ja (der krævedes 72 Ja).

4. Beretningerne fra de forskellige kooperative Virksomheder blev paa Grund af det fremrykkede Tidspunkt udskudt til en senere Generalforsamling.

5. *Til Næstformand* genopstilledes *Fr. Mehr* og nyopstilledes *Svend Johansen*.

Derefter hævedes den 4½ Time lange Generalforsamling.

Aarhus Lokalafdeling

afholdt ordinær Kvartalsgeneralforsamling den 3. Maj i Amaliegades Forsamlingsbygning. Til Dirigent valgtes *Valdemar Hansen*. Sekretæren oplæste derefter Forhandlingsbogen, der godkendtes.

Formanden aflagde Beretning for Januar Kvartal. Omtalte bl. a. det meget konstante Overarbejde, der finder Sted her i Byen, særlig paa et Par af Byens Dagblade. Der udspandt sig en længere Diskussion om Beretningen, hvori deltog *Formanden, Stecher Christensen, Ths. Pedersen, Aage Larsen, Valdemar Hansen, Sv. Eriksen, C. Gr. Nielsen*. Beretningen godkendtes.

Kassereren, *Chr. Rostgaard*, oplæste derefter de reviderede Regnskaber, der for Hovedkassens Vedkommende balancerede med 30,957 Kr. 60 Øre, Lokalkassen 2,978 Kr. 77 Øre og Ekstra-Understøttelseskassen med 788 Kr. 30 Øre. Alle Regnskaberne godkendtes.

Der bevilgedes 25 Kr. til D. U. I. og 25 Kr. til De unge Pionerer. — Det vedtoges ikke at afholde Sommerudflugt i Aar. — Som Repræsentanter til Demokraten genvalgtes *Formanden* og *Valdemar Hansen*. Til Produktionsforeningen genvalgtes *P. Nielsen* og nyvalgtes i Stedet for *Aage Larsen*, der ikke ønskede Genvalg, *Chr. Rostgaard*. Til Brugsforeningen genvalgtes *Formanden*.

— — —

Derefter afholdt Hjælpekassen Generalforsamling. Kassereren oplæste Regnskabet, der balancerede med 6,458 Kr. 30 Øre, hvilket godkendtes. *P. N.*

FAGSKOLE-UDSTILLINGERNE

Senest 1. Juli er sandsynligvis alle Tryksagerne, der har været benyttede som Udstillingsmateriale i Vandre-Udstillingen, hjemme igen. Allerede nu kan det siges, at disse Elevarbejders samlede Udstilling har været en Sukces, saa langt jeg kan dømme efter tilsendte Breve, Tryksager, Avisudklip og andre Oplysninger. Der synes alle Steder at have været udelt Tilfredshed med dens Fremkomst og Arrangementet, og dette ikke alene hos Fagets Udøvere, men hos mange udenfor deres Kreds. Ialt har Udstillingen her i Landet været besøgt af et Antal, der ligger et Sted mellem 8 og 10,000 — et Resultat, der sikkert maa betegnes som godt. Adskillige Steder har man knyttet oplysende Foredrag til Udstillingen, ligesom man ogsaa nogle Steder har knyttet lokale Udstillinger sammen med Fagskole-Udstillingen — til Gavn for begge.

For Tiden er Udstillingsmaterialet i Upsala, hvor det har vakt fortjent Opmærksomhed. Fra Upsala gaar det til Stockholm, hvor det udstilles i Boghaandværkets Fagskoles Lokaler.

Disse Linier fremkommer nærmest paa Grund af, at der fra nogle Sider er forespurgt af private og fra Fagklasser og Fagskoler, hvad der skal blive af det Materiale, der ikke skal eller kan returneres? Der er nemlig private Samlere af Akcidenser og Skoler, der nok kunde ønske at faa nogle af Tryksagerne, som Tilskud til deres Samlinger. Jeg kan derfor nu meddele, at enhver Lærling, Typograf, Faktor eller Bogtrykker, ligesaavel som enhver Fagklasse eller Lærer ved disse kan faa et mindre Udvalg af de bedste *Akcidenser*, naar al Post og Emballage betales, og saa langt Materialet rækker. Jeg kan dog ikke garantere for, at man kan faa fra bestemte Skoler (paa Vandringen er det hele stærkt blandet). Der indsendes 30 eller 50 Øre i Frimærker (og tydelig Adresse) til undertegnede, som da afsender det i Breve (25 Øre) eller Pakker (40). Ønskes Svar paa Forespørgsel maa Svarporto medfølge. Indsendelse af Frimærker gælder ogsaa for dem, der tidligere har forespurgt om en saadan Ordning kunde træffes. Jeg tænker, at det hele kan afsendes senest i første Halvdel af Juli Maaned.

Skønt det maaske er overflødigt vil jeg dog benytte Lejligheden til at gøre Skoler og enhver ung eller ældre Fagmand opmærksom paa, at hvis man ikke allerede har grundlagt en Samling af Akcidenser — ligegyldigt om man opklistrer Akcidenser i Bøger med hvide Blade eller man samler disse i Mapper eller paa anden Maade — saa er her en Lejlighed, som bør benyttes. En god Samling Akcidenser af forskellig Art er et udmærket Hjælpemiddel ved mange Lejligheder i Dagens praktiske Arbejde — foruden at den *kan* være præget af Skønhed, saa det er en Glæde lejlighedsvis at tage den frem, for at nyde Synet af den saaledes samlede faglige Kunst. I særlig Grad vender jeg mig til de unge og Skolerne, som begge arbejder med Dygtiggørelse for Fremtiden for Øje. Foruden at hver enkelt Elev, der har Interesse for Faget, bør søge at skaffe sig en saadan Samling for eget Behov, bør Skolerne have en Samling, der kan benyttes som Undervisnings-Materiale.

Odense, Kapelvej 5, Maj 1935. *L. Chr. Nielsen.*

LÆRLINGESPALTEN

Københavns Lærlingeafdeling.

Søndag 23. Juni (Sct. Hans Aftens Dag). Denne Dag sker Sommerens største Begivenhed i vor Afdeling. Vi skal paa Udflugt hele Dagen til Sveriges Fjeldlandskaber ved Skäralid og Röstunga. Prisen for denne Heldagstur bliver med Sejltur over Sundet og pr. Tog i reserverede Vogne i Sverige med samt høj Sol og godt Humør kun ca. 5,00 Kr., idet der af Kassen ydes et Tilskud. Den Dag maa vi alle med. Indtegning finder Sted paa Kontoret den 3. og den 11. Juni. Det bliver en »gevaldig« Tur. Nærmere Program senere.

Et Ratesystem for Betalingen af Beløbet, 5 Kr., forefindes. Man kan paa Kontoret indbetale hver Mandag et Beløb f. Eks. 1 Kr., hvorved Økonomien for den enkelte lettes.

— — —

11.—17. August. Sommerens Clou: Feriekursus i Roskilde Arbejderhøjskole. Ved denne Lejlighed kan deltage nogle Kammerater fra vor Afdeling. Det bliver et Kursus i Fagforeningskundskab og Ungdomsorganisation, med rigelig Tid til Bade- og Ferieture i den skønne Omegn. Prisen er 35 Kr., men da Fripladser vil blive bevilgede, vil man kunne deltage for ca. 5—10 Kr. for en hel Ferie. Send snarest Ansøgning til Styrelsen.

Foredragslisten ser saaledes ud:

12. August. Arbejderne og Bogen. Forretningsfører *Chr. Christiansen*.
13. August. Lærlingeloven og Lov om Børn og unge Menneskers Arbejde. Forbundsformand *H. C. Hansen*.
14. August. Ungdomsarbejdsløsheden og dens Bekæmpelse. Næstformand *Chr. Jensen*.
15. August. Fagbevægelsen i Dag. Sekretær *Knud V. Jensen*.
16. August. Hvorfor bør der indføres Dagskole. Gravør *Henry Grünbaum*.

Kontingent for 3 Dage.

Paa given Foranledning gør vi opmærksom paa, at der skal betales Kontingent for 3 Dages Arbejde, naar disse falder indenfor Arbejdsugen Lørdag til Fredag.

EN TANKE, DER BØR STØTTES

Vi har modtaget:

Som bekendt er Barbersvendene nu paa 8. Aar ude i en Lock-out. Vi véd, at deres Forbund ved Barber- og Frisørsalonerne Figaro i Københavns forskellige Kvarterer har imødegaaet Mestrenes Krav om brutale og meningsløse Lønreduktioner, og vi véd, at Forbundet ved disse Saloner har skaffet Arbejde til langt flere Svende, end der blev lock-outet, men derimod ved ikke alle, at Barberernes Forbund nu er gaaet i Gang med et Felttog mod dette Fags Arbejdsløshed derved, at det forsøgsvis har oprettet to Barberstuer, nemlig i Fiskergade 6—8 og i Jernbanealle 28, Vanløse, hvor allerede en Del arbejdsløse Barbersvende har faaet Beskæftigelse.

Naar Skægstubbene trænger til en Barberkniv eller Haaret til en Saks, tænk saa paa Barber- og Frisørsvendenes Figaro-Saloner eller paa Stuerne D. A. B., der er Betegnelsen paa de arbejdsløse Barbersvendes Stuer. Disse sidste, der kun er Herrefrisørsaloner, er som nævnt beliggende Fiskergade 6—8 og Jernbanealle 28, Vanløse, medens Figaro-Salonerne, som findes overalt paa Hovedcentrerne i København, er baade Herre- og Damefrisørsaloner.

Barbersvendenes Forbund, der har oprettet Stuerne, garanterer for en absolut første Klasses Behandling.

SMAAT FRA NÆR OG FJERN

50-Aars Jubilæum. H. H. Thieles Syge-, Pensions- og Laanekasse kan Lørdag den 1. Juni 1935 fejre 50-Aars Jubilæum. Kassen oprettedes 1885 af en Kreds af Kolleger i Samraad med Firmaets daværende Chef, Andreas Thiele, som tilbød aarligt at yde en Sum, der i Størrelse svarede til det af Medlemmerne indbetalte Kontingent. I de 50 Aar, der er gaaet, har Firmaets vekslende Chefer fulgt det smukke Eksempel. Kassen har i høj Grad været til Gavn for Medlemmerne, og store Beløb er i Aarenes Løb blevet udbetalt, i Sygehjælp saaledes 13,875 Kr. og i Pension 49,057 Kr. Formuen androg pr. 1. Januar 1935 44,216 Kr.

Begivenheden fejres ved en Middag, der afholdes i Frederiksberg Selskabslokaler.

Til Matteotti-Indsamlingen har jeg yderligere modtaget: Liste bortk. (S. L. Møller) Kr. 15,00, Liste bortk. (C. C. Petersen) Kr. 1,00, Liste 3213 (Forbundskontoret) Kr. 30,50, Liste 5336 (Specialbogtr.) Kr. 10,00. Fra følgende Trykkerier er Listerne endnu ikke indgaaet: W. J. Christensen, Det Berl. Bogtr., Hafnia, I. A. Hansen, Johnsen & Co., L. Laursen, Holger Meyer, Fritz Nielsen, C. Th. Thomsen, Andreasen & Lachmann, I. P. Jensens Stentr., Nornotryk, Petersen & Lefevre.

28. Maj 1935. *Sigv. Hellberg.*

Arbejde og Brød til alle. I en ledende Artikel i »American Federationist« (den amerikanske Landsorganisations Maanedsskrift) kommenterer Formanden, *William Green*, Fremsættelsen af Lovforslaget om Indførelse af 30 Timers Ugen i U. S. A. som følger: »Loven er et direkte Svar paa den udviste Forsømmelse at skaffe Arbejde til 11 Millioner arbejdsløse gennem Nedsættelse af Maksimalarbejdstid i Coderne og i en Udstrækning, der kan give Arbejde til alle og med Bevarelse af Arbejdsfortjenesten forøge Befolkningens Købekraft. Enten maa vi tvinge Industrien til at indføre en Arbejdstid, der giver Arbejde og Brød til alle, eller vi vil til Stadighed have en Mængde arbejdsløse og stadig tilbagevendende økonomiske Sammenbrud.«

Agenten blev »pudset«. En Mand, der vilde forsøge at skaffe sig en Levevej som »Mellemhandler«, sendte en Dag en Ordre til en Bogtrykker paa 1000 Regninger. Han spurgte ikke om Prisen, idet han var vant til at faa trykt der. Der var imidlertid kommen en anden Indehaver, som satte Prisen til 9 Kr. Da Mellemhandleren fik de 1000 Regninger med Prisen, sendte han dem tilbage. Han var kun vant til at give 7 Kr., sagde han, og da han selv kun fik 9 Kr., kunde han ikke give mere. Da han fastholdt dette, gik Bogtrykkeren direkte til Kunden og tilbød ham de 1000 Regninger for 10 Kr. Kunden slog straks til — for det var 50 Øre billigere end han plejede at faa dem til hos Mellemhandleren.

Fremtidig gaar Kunden direkte til Bogtrykkeren.

Originalen og Kopien. Der fortælles om Hitlers Besøg i Venedig i Fjor: Da Hitler fik Øje paa Mussolini, gik han imod denne med opstrakt Arm og hilste med Ordene: »Salve Imperator!« Hvorpaa Mussolini svarede: »Salve Imitator!« (Efterligner.)

DANSK TYPOGRAF-FORBUND
BOGTRYKFAGETS ARBEJDSLØSHEDSKASSE
VESTERGADE 5, 1. SAL, KØBENHAVN K.

Kontorerne
er aabne for Ind- og Udbetaling fra 1—3, *Lørdag 11—1*, samt *Fredag* og *Mandag Aften Kl. 5—6,30.* Telefon 4331.

Formanden
træffes som Regel til samme Tider. Telefon 13,331.

Anvisningskontoret
Telefon 4331. Før Kl. 9 Form. og efter 6 Aften gennem Ryvang 1683. Telegramadr.: Typforbundet, København.

FORENINGSMEDDELELSER

Tilskud fra Hovedkassen
er efter lovformelig Begæring tilsendt følgende Afdelinger:
23. Maj: Skjern 100,00; 24. Maj: Haderslev 200,00, Hjørring 300,00; 27. Maj: Nykøbing M. 200,00.

København, den 27. Maj 1935. *Forretningsudvalget.*

Tiltraadte.
København: 7663 Oluf Jensen fra Vejle (arbl.), 3718 Anders Jensen fra Rejse (arbl.), Hj.arb. Laust Laursen fra Støberiarb. (Hoffensberg).
Haderslev: 7636 N. P. Jørgensen (Modersmaalet). Kolding: 2841 Helmuth Nielsen (arbl.). Odense: 7784 Johs. Lomholdt Frandsen (Militær). Roskilde: 7890 Volmer Pedersen (Specialtrykkeriet), 7129 Thorkild Sørensen (Roskilde Tidende).

Fratraadte.
København: 3717 Victor Sørensen paa Rejse, 3561 Børge Holgaard til Silkeborg, 654 Helmer Hansen paa Rejse, 2838 C. Hansen til Jord- og Betonarb.
Kolding: 5071 Vera Petersen til København (arbl.). Maribo: 5717 P. A. J. Hansen til Nykøbing F. (arbl.).

KLUB-ANNONCER

Søndag den 2. Juni:
Nærum.
Sct. Hans Torv Kl. 10.
Pinseturen: Slangerup - Jyllinge - Roskilde

Kun de originale
E. L. SÆTTERIMØBLER
betyder en virkelig Modernisering af Sætteriet ved et helt gennemført System ... ...
ERIK LEVISON'S Specialværksteder for moderne Sætterimøbler

KØBENHAVNS TRYKKERKLUB

Alle Trykkere

indbydes til Møde *Fredag d. 7. Juni* Kl. 20 pr. i »Patricia«, Fælledvej 4.

Formanden for Norges Trykkere *B. Fagerstrøm* taler om *Arbejderpolitik i Norge* og *Skandinavisk Samarbejde* og *Betydningen deraf.*

Fælles Kaffebord. — Kammeratlig Samvær.

Mød præcis. — Det bliver en god Aften.

ARBEJDERNES LIVSFORSIKRING

tegner Livsforsikring med eller uden Udbetaling i levende Live. — **Konfirmationsforsikring** tegnes paa særlig fordelagtige Vilkaar **med Præmiefrihed ved Forsørgerens Død.** — Arbejdernes Livsforsikringer i sin Afdeling med Lægeundersøgelse **betydelig billigere end andre Selskaber** med ugentlige Præmier, ligesom alle Forsikringer er genforsikrede i Statsanstalten. — **Restancefrist under Arbejdsløshed eller anden uforskyldt Aarsag.** — Ugentlig Opkrævning sammen med Foreningskontingent. — Forlang Oplysning hos

ANTON JENSEN

GRAFISK COMPAGNI
CENTRAL 777 - 11395 - 14577
Grafisk Fagforretning · Eget Skriftstøberi · Alle Maskiner og Materialer for de grafiske Fag .....
Enerepræsentation for Linotype-Sættemaskinen
Komplette Trykkerier leveres i alle Størrelser

A N N O N C E R

Maskinssætter

(Intertype, Linotype), erfaren og velanbefalet, søger Plads. *E. Pedersen,* Kronprinsessegade 64 4 th. Palæ 1228 y.

Maskinsætter

(Intertype, Linotype), dygtig og erfaren, søger Stilling. Fine Anbefalinger. — Billet mrkt. »81« modtager Ekspeditionskontoret.

FRITZ MÜLLER
Grafisk Fagforretning • Landskronagade 61
Skrift, Messinglinier, Blindmateriel
Alle tekniske Artikler for Faget, Maskinbaand, Værktøj
Farver til alt grafisk Arbejde
Telf. Centr. 10 291

For Typografer.

● Stor Besparelse ved at benytte **A. E.s Rabatkort.**

A/S Jens Kjeldsen atter tiltraadt som Leverandør

Kortene udleveres gratis paa Forbundskontoret.

TANDLÆGE VIGGO JENSEN
KLAREBODERNE 2 II, HJ. AF KØBMAGERGADE 40
KONSULTATIONSTID FRA 10—7
ONSDAG OG LØRDAG FRA 10—3½
TELEFON BYEN 6700

CONTRASOL-FARVER
Drøjere
Renere
Ultra lysægte
Bedre
Intensive
Nye Farver
fra DRUBIN

Redaktør: FR. NIELSEN, Egøjevej 3, Køge. - Telefon 533.
Ekspeditør: KARL SØRENSEN, Vestergade 5, 1ste Sal, København K.
Abonnement gennem Postkontorerne 1 Kr. 50 Øre Kvartalet.
Annoncer 35 Øre pr. Petitlinje (pladss. Medl. 25 Øre). 26 Gange og derover Rabat.

INDUSTRI-TRYKKERIET - BERNH. SCHMIDT - KØBENHAVN

TYPOGRAF-TIDENDE

ORGAN FOR DE TYPOGRAFISKE ARBEJDERES INTERESSER

NUMER 23 KØBENHAVN DEN 7. JUNI 1935 62. AARGANG

DE SAMVIRKENDE FAGFORBUND

I Dagene 28. og 29. Maj holdt De samv. Fagforbunds Repræsentantskab sit aarlige ordinære Møde i København. Vi giver her et kort Resumé af Forhandlingerne.

Af Beretningen, der paa Grund af Formandens Sygdom aflagdes af Næstformanden, *Chr. Jensen*, fremgik bl. a., at Hovedorganisationen havde haft en betydelig Tilgang af Medlemmer i det forløbne Aar, idet der havde indmeldt sig tre nye Forbund, hvorved Medlemsantallet var steget fra 301,806 ved Slutningen af 1933 til 354,736 ved Udgangen af 1934.

Den økonomiske Krise er ingenlunde overvundet — udtalte Næstformanden — men de Foranstaltninger, der fra Regeringens Side er truffet, har foraarsaget, at Arbejdsløsheden er mindre end den ellers vilde have været. Det vedtagne Forligsforslag har bragt flere Fag en Del Forbedringer. Jul. Madsens Udtalelser om Voldgift har givet den radikale Presse Anledning til at proklamere sin Tilslutning til Tanken om Voldgift, men Arbejderne er ikke Tilhængere af tvungen Voldgift. Vort Forretningsudvalg har tiltraadt et Forslag om et Samarbejde mellem De samv. Fagforbund, Socialdemokratisk Forbund og Fællesorganisationen i København for at sprede Kendskab til det Arbejde, der fra vort Partis Side gøres for at afbøde Krisens Virkninger for Arbejderne, samt til Bekæmpelse af de kommunistiske og nazistiske Splittelsesbestræbelser, saa vel aabne som skjulte. Forslaget, der vil blive behandlet paa Socialdemokratiets Kongres, gaar ud paa, at de Udgifter, som er forbundet med dette Arbejde, afholdes med to Femtedele af De samvirkende Fagforbund, to Femtedele af Socialdemokratisk Forbund og en Femtedel af Fællesorganisationen i København.

Efter at en Række Talere havde haft Ordet, godkendtes den aflagte Beretning.

Et Punkt paa Dagsordenen var Organisationernes Afstemningsregler under Overenskomstsituationer. Hertil havde en Del Talere Ordet. Men man kunde ikke af den første Diskussion danne sig nogen bestemt Mening om, i hvilken Retning de Forandringer, som eventuelt vil blive foretaget i Afstemningsreglerne, vil gaa. Man fik dog nærmest Indtryk af, at man ønskede større Myndighed for Hovedorganisationen ved de store Overenskomstsituationer. Forhandlingen sluttede med Vedtagelse af et af Forretningsudvalget stillet Forslag om at nedsætte et Udvalg paa 12 Medlemmer, hvoraf Repræsentantskabet vælger de syv og Forretningsudvalget de fem. Repræsentantskabet valgte følgende: P. Andersen, Smedeforbundet, Robert Nielsen, Arbejdsmandsf., Clausen, Sadelmagerf., Edm. Olsen, Tobaksarbejderf., Herm. Hansen, Formerf., Laurits Hansen, Kedelpasserf., og Vald. Jensen, Elektrikerforbundet.

De stadig opdukkende Grænsestridigheder gav Anledning til en større Debat — denne Gang mellem Arbejdsmandsforbundet og Dansk Kommunalarbejderforbund. Resultatet af den første Diskussion blev Vedtagelsen af følgende af Forretningsudvalget foreslaaede Udtalelse:

Idet Repræsentantskabet henholder sig til Beslutningen af Maj 1930 og til den Tilkendegivelse, der er nedlagt i Generalforsamlingens Vedtagelse af Maj 1931, udtales følgende:

1) Grænsevedtagelsen af Maj 1930 for Provinsen er fremdeles gældende og skal efterleves, idet der dog i Punkt 3, foruden en Ret til i Dansk Kommunalarbejderforbund at bevare Medlemmer, der er tilkendt ved Voldgift, ogsaa kan bevares Medlemmer, der er overført i Henhold til Grænseudvalgskendelser eller i Henhold til særlige Vedtagelser mellem Forbundene.
2) Der optages mellem de interesserede Forbund under De samvirkende Fagforbunds Ledelse Forhandling om en Grænseordning for Dansk Kommunalarbejderforbund i København. Forhandlingsresultatet skal foreligge senest den 1. September 1935. Eventuelle tilbagestaaende Uoverensstemmelser afgøres ved Voldgift bestaaende af 7 Medlemmer, hvoraf Dansk Kommunalarbejderforbund vælger 3 og de øvrige interesserede Forbund 3. De samvirkende Fagforbunds Forretningsudvalg udpeger det 7. Medlem, der er Rettens Formand og Opmand.
3) Fastansatte er forpligtede til fortsat at forblive i de Organisationer i hvilke de var Medlemmer forinden Ansættelsen, alt under Forudsætning af, at de ikke overgaar til en anden

Stilling, der ligger udenfor den respektive Organisations Omraade. (Den i Punkt 2 nævnte Voldgiftsret afgør Fortolkningsspørgsmaal.)

Dirigenten, *Aksel Olsen,* sluttede derefter Mødet med at udtale Haabet om, at de vedtagne Beslutninger maatte styrke Sammenholdet mellem alle danske organiserede Arbejdere.

MED BLANKE VAABEN — —

Med det udsøgte, dog maaske noget ejendommelige Bidrag til Højnelse af Arbejderkulturen, som Sigvald Hansen, under Titlen »Socialdemokrati og Kommunisme«, har følt sig kaldet til at sætte sit Navn under, er den — aabenbart i Tusmørke avlede og i Dølgsmaal fødte — saakaldte »faglige Klub«, nu omdøbt til »den socialdemokratiske Klub«, endelig traadt frem i Dagslyset for overfor den ganske Verden at bedyre sin Eksistensberettigelse! Dette søde, lille Nor, der daarligt er vænnet fra eller kan ligge tør, før det stiller sig i Heltepositur og kaster Handsken til R. F. O. til Kamp paa Liv og Død, dog samtidigt truende med total Selvudslettelse, d. v. s. lovende at ville gaa i sin Mor igen — — blot R. F. O. vil pakke sammen og overlade Storebror (Socialdemokratiet) Valpladsen, saa vi kan faa den herlige Tid i gamle Danevang tilbage, da Arbejderklassen endnu ikke var vaagnet til Daad, endnu ikke havde faaet Øjnene op for Betydningen af at optræde i Flok og Følge og gennem organiseret Opposition kæmpe maalbevidst for deres berettigede Krav.

»Den socialdemokratiske Klub« har omsider kastet Masken, har proklameret ene og alene at have til Opgave at jævne R. F. O. (vistnok helst ogsaa Kommunismen og Sovjet-Unionen) med Jorden! En besynderlig Opgave for *Arbejdere* i en Tid, hvor det netop gælder at *samle* alle Kræfter til Kamp mod Mindretalsdiktaturet, for Flertallets Ret, til Kamp mod den af Statsmagt og Fagforbundsbureaukrati iværksatte Lammelse af de faglige Organisationer, der truer med helt at gøre det af med al Fagbevægelse.

Ikke destomindre ønsker »den socialdemokratiske Klub« at pulverisere Oppositionen, aabenbart inspireret af Hitler, hvem det jo, indirekte bistaaet af det passive tyske Socialdemokrati, lykkedes at knuse den tyske Arbejderopposition med det Resultat, at den tyske Arbejderklasse knustes. Dette tragiske Eksempel paa, hvad *Passivitet* kan føre til, skulde alle ærlige Socialdemokrater tage Lære af og, mens Tid er, gøre op med saadanne Elementer, der, som f. Eks. nævnte Klub, vil sabotere Kampen og vende de mere eller mindre blanke Vaaben mod dem, hvis eneste »Brøde« bestaar i, at de, følende Arbejderklassens Del af Ansvaret for den sociale Elendighed, anser det som en simpel Pligt at gaa i Spidsen i Kampen for Arbejderklassens Frigørelse.

Af hvad Art den ærede Artikel-Forfatters blanke Vaaben er, faar man et Begreb om gennem det grovt uvederhæftige i, at vi Kommunister overdænger anderledes tænkende, »alle, der blot mistænkes for at være Socialdemokrater«, med »Skarnbøtter«. Den ærede Forfatter (som forøvrigt synes at have nedsat sig som Grosserer i »Skarnbøtter«) vilde sikkert komme i en slem Forlegenhed, hvis han skulde bevise sin Paastand. Hvad der er de ærlige Socialdemokrater og os Kommunister imellem, er kun en lille Kløft i Meningsforskel, som glædeligvis bliver mindre og mindre, jo mere Begivenhederne og den stigende Oplysning om Tingenes virkelige Sammenhæng godtgør, at *vor* Opfattelse er den rigtige (Sandhed er som bekendt kun én Ting) og at alene *vi* staar paa Socialismens klippefaste Grund! Beviset herfor skal søges i den Kendsgerning, at saa at sige alle Kommunister er tidligere Socialdemokrater. At vi skulde støde dem fra os, vi henter vor overvejende Tilslutning fra, vilde jo være det glade Vanvid. Nej, dem, vi — tvunget af Omstændighederne — tager under Behandling, er selvsagt ikke Arbejdere af en anden politisk Opfattelse end vor, men Fagforeningsspidser og Politikere, der til ubodelig Skade for Arbejderklassens Fremmarch er interesserede i at holde igen paa den sociale Udvikling og afholde Masserne fra Kamp. De fører kun én Slags Politik: Funktionærpolitiken eller de bløde Stoles Politik.

Naar den ærede Forfatter i aabenlys Programnød til Slut proklamerer »uforsonlig og hensynsløs Kamp mod Mindretalsdiktaturet, for Flertallets Ret«, skal det vel være Hensigten dermed at stille »den sociald. Klub« i Modsætningsforhold til R. F. O. Men hvortil da al Forargelsen? Hvorfor da saa vred? Thi lige saa lidt som nogen anden, der har følt R. F. O. paa Tænderne, kan den ærede Forfatter da være uvidende om, at *det* Program just udgør Kærnen i R. F. O.s Virkeomraade, ikke blot paa Papiret, men ogsaa i Praksis, eftersom R. F. O. overalt, altid og i en vis Form har bekæmpet Mindretalsdiktaturet, bl. a. under sidste Overenskomstsituation, da 21 Medlemmer af D. s. F.s Hovedbestyrelse tiltog sig Kompetence til at afgøre samme. Derimod foreligger der intet om, at den ærede Forfatter og den Lejr, han tilhører, blot én eneste Gang har fulgt R. F. O.s gode Eksempel.

Proklamationen kommer næppe heller i en mere flatterende Belysning ved den ærede Forfatters umiddelbart efterfølgende Forsikring om — de blanke Vaaben.

Herm. Grevlund.

VEJLE LOKALAFDELING FYLDER 60 AAR

Lørdag den 12. Juni 1875 stiftedes i Vejle en Afdeling af Den typografiske Forening, og Afdelingen fylder saaledes paa Onsdag 60 Aar. Selvom 60 ikke er noget egentligt Jubilæumstal, har man dog i Afdelingen ment, at Begivenheden burde fejres. Da Fødselsdagen falder i Sommerens skønneste Tid, vil Festen blive arrangeret som en Aftenudflugt, der afholdes Lørdag den 15. Juni. Der bliver Sejltur til Munkebjerg, hvor Aftenen tilbringes med Fællesspisning og Dans under selskabelige Former, og til Hjemturen venter man, at Fuldmaanen er hængt ud.

Stemmesedler

til Valg af Københavns Afdelings *Næstformand* vil være Trykkerierne ihænde i Dag, Fredag. Alle Medlemmer deltager i Afstemningen. Stemmesedler skal være afleveret paa Kontoret paa Onsdag Kl. 18,00.

Formanden.

TO VERDENER

Den gamle, kapitalistiske Verden og den nye, kommunistiske Verden tager Livtag med hinanden. I Sovjet-Unionen har man trængt de gamle Guder: Privatejendom og Egoisme (der er Aarsag til Udbytning og Krig), og det forældede, kapitalistiske Ægteskab og Religion i Baggrunden, og sat Fællesejendom og Samfundssind, et frit Forhold (Kammeratskab) og Oplysning i Højsædet. Men den gamle Verden forsvarer sig haardnakket og med alle Midler. En dansk Præst meddeler, at en tysk Nazipræst har prædiket, at en kejserlig, russisk Præst har berettet, at — Bolsjevikerne er Kannibaler, *die reinen Menschenfresser!*

Martin Andersen-Nexø har spidset sin Pen, gennemrejst Sovjet-Unionen, brugt sine Øjne og sin Forstand, og i Bogen »To Verdener« fortæller han os *La Vérité de Moscou* (Sandheden om Moskva) kvikt, fængslende, livligt, troværdigt.

Overalt spørger han: Hvor er det, det foregaar? Hvad for noget? Kannibalismen! Kannibalismen? Ja! En dansk Præst har sagt, at en tysk Præst har prædiket, at en russisk Præst — — —. Ja, men — lever I da endnu *fuldstændig* i Middelalderen derovre i den gamle, kapitalistiske Verden? Tror I endnu paa Præster?? Paa Præstesnak??? —

Andersen-Nexø er en ældre, erfaren Mand, og erfaren Mand er god at gæste. Læs hans Bog, og vær hans Gæst.

I Tidsskriftet »Sovjet i Dag« findes en illustreret Skildring af Kollektivlandbrugets Giganter, der er i Færd med at knuse de forældede, privatkapitalistiske Smaalandbrug.

Kommunismen, den nye Verden, er i Pagt med Stordriften, med Udviklingen, med Fremtiden, med Meneskehedens Fællesvel, og derfor vil den sejre.

Odense, Jenlehus, i April 1935. *Jens Bjørnander.*

DET ER EN VILDFARELSE

Den Lovprisning af det kommunistiske Samfund, som Jens Bjørnander har knyttet til sin lille Anmeldelse af Andersen-Nexøs Bog om Sovjet-Rusland, giver mig Anledning til at anstille nogle Betragtninger.

Det er ikke hans sikre Tro paa, at Kommunismens Indførelse vil betyde Fjernelse af alle de menneskelige Ulykker, som klæber ved det nu herskende kapitalistiske Samfund, jeg vil forsøge at rokke ved. Den skal han have Lov til at beholde og fejre sine Triumfer eller lide sine Skuffelser — alt efter som det falder. Men Jens Bjørnander synes at nære den Anskuelse, at Afskaffelsen af Ægteskab og Religon skulde kunne bidrage til at gøre Menneskene lykkelige. Her tror jeg nemlig, han gør sig skyldig i en Vildfarelse.

Om Ægteskabet kan der siges adskilligt baade for og imod. I de fleste Tilfælde er det vel ikke ideelt, men som alt andet præget af den menneskelige Skrøbelighed. Skal der imidlertid tages Hensyn til Forplantningen af Menneskeslægten og til Afkommet, findes der næppe nogen bedre Form til Opfyldelse af denne Opgave. Det »frie Forhold«, som man ønsker at sætte i Stedet, berøver Menneskene en af deres bedste Følelser — den, der bestaar mellem Forældre og Børn. Og hvorfor gøre Livet endnu fattigere end det alt er? Det er nemlig en beklagelig Fejltagelse at tro, at det »sociale Spørgsmaal« kan løses ved Børnebegrænsning og Fosterfordrivelse og andre moderne Indgreb i de naturlige Forhold, som har eksisteret fra Menneskeslægtens Oprindelse.

Ogsaa paa det religiøse Omraade finder der Misforstaaelser Sted. Man forveksler den religiøse Følelse, som findes hos ethvert Menneske, der er i Besiddelse af en Sjæl, med de Dogmer eller Læresætninger, hvorpaa de forskellige Religionssamfund hviler, og ud fra hvilke de driver deres Propaganda. Den Ligegyldighed, for ikke at sige Uvilje, der særlig i Underklassen gør sig gældende imod enhver religiøs Dyrkelse, skyldes netop denne Misforstaaelse og saa den Kendsgerning, at Religionen gennem Aartusinder har været benyttet til at holde Folkene nede i Uvidenhed og Trældom. Religionens Forkyndere har altid været et villigt Redskab i de regerende Klassers Hænder. Det er ikke selve Læren, Modstanden gælder, men dens Misbrug.

For at tage den Religion, der staar os nærmest: Kristendommen. Hvem vil kunne indvende noget imod dens Grundsætning: *Gør ikke mod andre, hvad du ikke vil, de skal gøre imod dig?* At Menneskene i Tidens Løb har udstyret den med en Række Fabler og Legender, rokker dog ikke ved selve det Grundlag, hvorpaa den hviler. Ja, kan et levedygtigt Samfund egenlig talt undvære denne Morallære? Og er det ikke ret beset paa den, Socialismen støtter sig, naar den tilstræber et Brodersamfund?

Disse Spørgsmaal lader sig ikke feje bort med en Haandbevægelse og en Bemærkning om, at i Sovjet-Rusland har man stillet dem i Skammekrogen og *desaarsag* er paa March mod Lykkens Land. *Fr. N.*

ET OPSTØD ELLER HVAD?

Ved Afslutningsfesten for de unge Svende fik en af Talerne et grimt Opstød, for det er vel ikke Linien i Referatet fra Festen, der er gaaet i Fisk; hvis saa er, beder jeg Redaktøren undskylde, men da det jo er sjældent, at se saa store Fejl i vort Blad, vil jeg alligevel smøre videre.

Gør mere end din Pligt og kræv mindre end din Ret, siger Manden et Sted, han skynder sig at tilføje, du bliver ikke rig derved, men du bliver lykkelig. Kan man leve af det? Er det ikke lidt af en Bommert at foretage en saadan Omskrivning af en god gammel Sætning? Efter min Mening kunde Reklamechefen godt have sparet lidt paa Krudtet og sluttet sin Tale paa en lidt mindre dramatisk Maade. Det bør stadig være saadan, at Tarifen for os skal være, hvad Koranen er for Muhamedaneren, ikke noget med Afvigelse, hverken her eller der, for Hr. Lichtenberg kan da ikke mene andet med sin Omskrivning, end at den unge Svend skal se lidt igennem Fingre med, om han faar tarifmæssig Løn, samt en Tilsidesættelse af 8-Timers Dagen. Hvis Meningen er en anden, hvad er den saa?

Skal vi ikke forsøge at undgaa saadanne Omskrivninger, der kun forplumrer Ungdommens Forstaaelse af, hvad der i Fremtiden er deres Pligt og Ret. 2605 *B. Lynge.*

— — —

Om Referatets Rigtighed er der ingen Grund til at tvivle. Vi tror imidlertid, at Reklamechefens Ord er blevet misforstaaet. Hr. Lichtenberg har sikkert ikke med sin Omskrivning af den gamle Formel tænkt paa det tarifmæssige Forhold mellem Bogtrykkerne og Typograferne, men kun villet opstille det som en almindelig Livsregel for *os alle* — Bogtrykkerne altsaa ikke undtagne. Og nægtes kan det jo ikke, at hvis en saadan Tankegang var raadende mellem alle Samfundets Individer, vilde meget være anderledes og bedre end nu. Men det ligger langt ude i Fremtiden, og foreløbig maa vi nok holde os til den gamle Form. *Red.*

AARSAFSLUTNINGEN PAA FAGSKOLEN

Fredag den 31. Maj afsluttede Fagskolen for Boghaandværk Vinterskolen med en lille Højtidelighed i Teknologisk Institut, hvor de mange smukke Resultater af Elevernes Arbejde var fremlagt. Formanden for Fagskolen, Bogtrykker *Holger Meyer*, bød velkommen og rettede en Tak til Pressen for dens Velvilje over for Skolen. Formanden aflagde derefter Beretning om Skolens Forhold i det forløbne Aar. I næste Numer skal vi bringe et udførligt Referat af denne Beretning.

Carl Græbes Æreslegat tildeltes Trykker Frithjof Røed. Desuden uddeltes to Flidspræmier à 150 Kr. De heldige var: Sætter Ib Bendixen og Bogbinder Sven Kaas.

Sætterne Tage Sørensen, Niels Redøhl Larsen og Hilmer Brade, Trykkerne Knud Madsen, Emil Hansen og Frode Jørgensen samt Bogbinder Aage Christensen fik hver to smukke Bøger, som var skænket Skolen af Bianco Luno og Berlingske Bogtrykkeri.

Jubilæumslegatet paa 500 Kr. tildeltes Skolens ældste Lærer, K. W. Sørensen for hans udmærkede Arbejde gennem 23 Aar.

Derefter holdt Departementchef *Dalhoff* Festtalen. Hr. Dalhoff gennemgik i store Træk Bogtrykkunstens Historie fra dens Oprindelse til vore Dage og pegede paa den Kulturopgave, som var knyttet til denne Opfindelse — noget, som maatte bringe dens Udøvere en vis Glæde og Tilfredsstillelse. Taleren sluttede med at udtale Haabet om, at den Undertrykkelse af Ytringsfriheden, som nu fandt Sted i en Del Lande, aldrig maatte vinde Indpas i Danmark.

Formanden afsluttede Højtideligheden med en Tak til Taleren og Lærerne ved Skolen. *Fr. N.*

GENERALFORSAMLINGER

Vejle Lokalafdeling

afholdt Generalforsamling den 13. April i Arbejdernes Forsamlingsbygning. Dirigent *S. Michaelsen*. Forhandlingsprotokollen oplæstes og godkendtes.

Formanden, *Halvor Hansen*, aflagde Beretning. Omtalte den foretagne Uddeling af Brændselshjælp og den forestaaende Majdemonstration. Fagskolens Arbejde havde vist et overraskende godt Resultat af Arbejdet i den forløbne Vinter, og Taleren bragte Faglærerne en Tak herfor. Afdelingens Arbejdsløshedstal var steget til 14. En Sag ang. Kontingent til Forsamlingsbygningen omtaltes. Formanden indskærpede, at Ferien holdes samlet. Endelig aflagdes Beretning fra Sammenslutningsmøde i Fredericia. — Spørgsmaalet ang. Deling af Ferien var Genstand for nogen Drøftelse, og det vedtoges, at lade Formanden forespørge Forretningsudvalget om Fortolkningen af Bestemmelsen herom. — Beretningen godkendtes.

Kassereren, *Alfr. Berg*, fremlagde Regnskaberne. Hovedregnskabet balancerede med 4352,20 Kr., i Sygeunderstøttelse var udbetalt 1347 Kr., modtaget Tilskud 400 Kr., indsendt Overskud 646,20 Kr. — Lokalregnskabets Balance var 593,62 Kr., Beholdningen 156,17 Kr. — Regnskaberne godkendtes.

Valg: Kassereren og de to afgaaende Bestyrelsesmedlemmer, *Carl Lund* og *Ærenlund-Madsen*, genvalgtes enstemmigt, Suppleant blev *Ludv. Schmidt*. Til Revisor genvalgtes *S. Michaelsen* med *Harry Jensen* som Suppleant.

Angaaende det under Beretningen omtalte Spørgsmaal vedr. Kontingent til Forsamlingsbygningen redegjorde Formanden nærmere. Byggeselskabet havde fremsendt Krav om Indbetaling af Restance paa 320 Kr. Bestyrelsen havde undersøgt Sagen uden at kunne finde Hjemmel for Kravet, og ved Henvendelse til Selskabets Bestyrelse viste det sig, at flere Fag var i samme mærkelige Situation. Imidlertid havde en lang Række Fag betalt et tilsvarende Ekstrakontingent, og Bestyrelsen henstillede, at Afdelingen stillede sig solidarisk med disse.

Spørgsmaalet var Genstand for en lang Debat, der mundede ud i Enighed om, at Afdelingen ikke havde nogen juridisk, men nok en moralsk Forpligtelse til at betale, hvilket ogsaa enstemmigt vedtoges. Paa en senere Generalforsamling vil man tage Stilling til Afviklingen, der vil medføre en mindre Kontingentforhøjelse.

Angaaende Afdelingens 60-Aars Stiftelsesdag i Juni Maaned førtes nogen Forhandling. Man enedes om at lade en Liste cirkulere til Tegning til Deltagelse i en Aftenudflugt med Spisning 15. Juni med Indbetaling af 1 Kr. ugentlig fra Dato.

Der bevilgedes 25 Kr. til Præmier til Teknisk Skole, 10 Øre pr. Medlem til Fællesorganisationens Majdemonstration og et Tilskud til Stiftelsesfesten. *—to.*

REGNSKABS-OVERSIGT
FOR
DANSK TYPOGRAF-FORBUND
JANUAR KVARTAL 1935
A. Afdelingerne.

INDTÆGT:

Beholdning den 1. Januar 1935	1.463,20
Ordinært Kontingent	307.342,30
Andre Indtægter	511,85
Tilskud fra Hovedkassen	79.326,32
Balance Kr.	388.643,67

UDGIFT:

Rejseunderstøttelse	912,15
Understøttelse paa Stedet	119.946,25
Understøttelse af Fortsættelseskassen	39.713,50
Understøttelse af Hjælpekassen	80.551,50
Reservefondsunderstøttelse	480,00
Sygeunderstøttelse	97.940,50
Begravelseshjælp	9.260,00
Andre Udgifter	3.216,50
Indsendt til Hovedkassen	35.343,02
Beholdning den 31. Marts 1935	1.280.25
Balance Kr.	388.643,67

B. Hovedkassen.

INDTÆGT:

Beholdning den 1. Januar 1935	2.773.562,07
Renter	4.400,00
Indsendt fra Afdelingerne	35.343,02
Kommunetilskud	112,32
Bod	150,00
Abonnement og Annoncer	133,14
Balance Kr.	2.813.700,55

UDGIFT:

Tilskud til Afdelingerne	79.326,32
Overfartsbilletter	104,00
Typograf-Tidende	7.277,16
Bidrag til Fagskolen	3.850,00
Tarifforhandlinger	95,50
Voldgiftsretten i København	50,00
Tilskud til Grafisk Revy	400,40
Kontingent til forskellige Institutioner	40,30
Brændsel, Belysning og Rengøring	280,35
Kontorartikler	64,57
Lønninger og Honorarer	4.871,00
Rejseudgifter og Diæter	1.822,95
Porto	280,35
Tryksager	332,50
Telegram og Telefon	259,85
Nattevagt	45,00
Bogbinder	121,50
Bladhold	1,00
Nytaarsducører	26,50
Beholdning den 31. Marts 1935	2.714.451,30
Balance Kr.	2.813.700,55

København, 31. Maj 1935.

Karl Sørensen.

DEN FASTE VOLDGIFTSRET

Udskrift af Den faste Voldgiftsrets Kendelse af 15. Maj 1935 i Sag Nr. 2076: Dansk Arbejdsgiverforening for Københavns Bogtrykkerforening og dennes Medlem, A/S Dyva & Jeppesens Bogtrykkeri mod De samvirkende Fagforbund for Dansk Typograf-Forbund.

Dansk Arbejdsgiverforening for Københavns Bogtrykkerforening og dennes Medlem, A/S Dyva & Jeppesens Bogtrykkeri, har under denne Sag indklaget De samvirkende Fagforbund for Dansk Typograf-Forbund for at høre Faktor O. Høberg Wildt anerkendt som Formand i Septemberforligets Forstand i hans Stilling som Leder af Selskabets Stereotypiafdeling.

I Selskabet er beskæftiget ca. 150 Arbejdere, fordelt i 6 særskilte Afdelinger: Sætteri, Trykkeri, Rotationstrykkeri, Stereotypiafdeling, Bogbinderi og Litografisk Afdeling; i de 4 første Afdelinger er ansat ca. 80 Medlemmer af Typograf-Forbundet. Driftslederen er uddannet som Sætter og har ikke særlig Uddannelse i Stereotypi; i hver af de nævnte Afdelinger, undtagen i Stereotypiet er ansat en Faktor (Formand), der skal lede Arbejdet i Afdelingen og være ansvarlig overfor Direktøren og Driftslederen for, at Arbejdet udføres forsvarligt.

Selskabet har nu antaget den i Stereotypiafdelingen ansatte Høberg Wildt som Faktor i denne Afdeling. I Afdelingen har hidtil været beskæftiget ialt 3 Stereotypører, men ved Wildts Antagelse som Faktor for Afdelingen, blev der antaget endnu en Stereotypør. Ifølge en af Selskabet underskreven Kontrakt er Wildt antaget som Arbejdsleder blandt andet paa Vilkaar, at han ikke maa deltage i Akkord sammen med de øvrige Arbejdere, at han skal fordele Arbejdet blandt de enkelte Arbejdere, modtage det færdige Arbejde, som han skal kontrollere, og — hvis det ikke er udført korrekt — kassere; at han skal sørge for Ro, Orden og Renholdelse i Lokalerne, føre nøjagtigt Regnskab med Blyforbruget, antage og afskedige Arbejdere i Afdelingen efter Forretningens Behov, afslutte Arbejdsregnskab og udbetale Arbejdsløn samt foretage Kalkulationer til Brug ved Fastsættelsen af Salgspriser. For Tjenesteforholdet gælder et gensidigt 3 Maaneders Opsigelsesvarsel. Hans Maanedsløn, der udbetales forud, er ansat til 575 Kr., han har 14 Dages Sommerferie og er iøvrigt med Hensyn til Pligter under lovlige og ulovlige Arbejdsstandsninger underkastet Bestemmelserne i den Overenskomst, der er afsluttet mellem Dansk Arbejdsgiverforening og Fællesrepræsentationen for danske Funktionærforeninger. Saa længe han beklæder sin Stilling som Arbejdsleder i Stereotypiafdelingen, er det ham forbudt at være Medlem af andre faglige Organisationer end Organisationer af ligestillede Funktionærer.

Grunden til, at det efter Selskabets Mening er nødvendigt at ansætte en Faktor i Afdelingen, er, at Selskabets Virksomhed i de senere Aar er udvidet blandt andet ogsaa i denne Afdeling, fordi man er kommet ind paa at udveksle Flerfarveclichéer med andre Lande, og fordi Kravene til omhyggelig Udførelse af et hos Selskabet trykt Ugeblad er større end tidligere. Wildt har tidligere udøvet arbejdsledende Funktioner i Afdelingen under Driftslederens Overtilsyn, men for at aflaste Driftslederen vil det være nødvendigt, at Wildt selvstændigt leder Afdelingen og som Formand faar større Autoritet overfor de ham underlagte 3 Stereotypører.

Om Wildts Arbejde i Afdelingen er det oplyst, at han, der har været ansat i Selskabet i over 6 Aar, tidligere som 1. Svend havde Tilsyn med de andre to Stereotypørers Arbejde, og at han nu efter Antagelsen af endnu en Stereotypør i Afdelingen ikke længere selv beskæftiger sig med Fræsning, Fornikling og Støbning, men tager Matricer og Forme, samt færdiggør og kontrollerer de andres Arbejde; hans Løn er omtrent den samme som tidligere, men udbetales forud, og han har noget længere Ferie end tidligere og 3 Maaneders Opsigelse; Driftslederen fører nu ikke det daglige Tilsyn med Afdelingen, men Wildt henvender sig til ham, naar der er noget at forhandle om.

Ifølge den mellem Parterne gældende Overenskomst skal man for at kaldes udlært Stereotypør mindst i 2 Aar under kyndig Ledelse have udført teknisk Arbejde ved dette Fag og skal saaledes være i Stand til korrekt at kunne udføre følgende Arbejder:

1. Strygning, Bankning, Kalandrering og Prægning af Matricer af enhver Art samt Støbning i Matricer.
2. Slutning af Forme og Underlægning af Clicheer.
3. Paaklæbning af Tilretninger og Udførelse af Metaltilretninger.
4. Facettering og Korrigering af Plader samt Indlodning af Ætsninger og Galvanos i Plader.
5. Kyndighed i Legering og Rensning af Skriftmetal.
6. Forestaa Ledelsen af og Tilsynet med Pladernes Bearbejdelse paa Hjælpemaskiner.

Det bemærkes, at Arbejderne i Stereotypiafdelingen ikke har Akkordarbejde.

Efter samtlige Sagens Oplysninger maa det antages, at Wildts væsentligste Arbejde ikke gaar ud over, hvad der udføres af en særlig betroet Arbejder; at der er overdraget ham visse arbejdsledende Funktioner, er ikke tilstrækkeligt til, at Selskabet kan forlange ham holdt udenfor Forbundet, idet dertil maatte kræves, at hans Overordnelsesforhold overfor de andre Arbejdere er det væsentligste ved hans Stilling.

Klagernes Paastand vil herefter ikke kunne tages til Følge. Sagens Omkostninger findes hver af Parterne at burde betale med Halvdelen.

KENDELSE:

Stereotypør O. Høberg Wildt kan ikke anerkendes som Formand i Septemberforligets Forstand. Sagens Omkostninger betaler hver af Parterne med 150 Kr.

LÆRLINGESPALTEN

Københavns Lærlingeafdeling.

Fagforeningen har til Højskolekursuset paa Roskilde Arbejderhøjskole bevilget 4 Fripladser. Kammerater, der maatte ønske at komme med paa Højskolen og eventuelt paa en af Fripladserne, bedes snarest sende Ansøgning til Lærlingeafdelingens Styrelse, Vestergade 5.

— — —

Et nærmere Program for Sommerturen vil fremkomme i et senere Nr. af »Typ.-Tid.«. Nu kan siges, at det bliver en Dag med Sejltur i Sundet og derefter Besøg i de smukke Klippepartier ved Skäralid og Röstunga i Sverige. Indtegning paa *Tirsdag* Kl. 17¼—18 paa Kontoret.

Vi tager Pigerne med paa denne Tur.

— — —

Provinsen. Til alle Lærlingeafdelinger i Provinsen er udsendt Cirkulære om Højskolekursuset i Roskilde.

Meddelelse fra de enkelte Afdelinger om Deltagerantal bedes sendt til Københavns Lærlingeafdeling senest *1. Juli.*

Styrelsen.

Randers Lærlingeafdeling

havde St. Bededag en fornøjelig og udbytterig Udflugt til Lillebæltsbroen pr. Rutebil. Det storslaaede Brobygningsarbejde blev beset og vakte naturligvis almindelig Beundring. Hjemturen gik over Fredericia, hvor særlig den nye Banegaard med sit Virvar af Spor og Togstammer virkede imponerende paa Deltagerne. Efter en Rundtur i Byen og paa de minderige Volde samt et Angreb paa de medbragte »Klemmer« fortsattes Turen til Vejle, hvor Aftenen tilbragtes i »spredt Fægtning«, men det lykkedes dog at faa Tropperne samlet igen, saaledes at alle kom velbeholdne hjem til Laksestaden lidt anstrængte, men med Bevidstheden om en god Dag.

Louis.

AFDØDE KOLLEGER

I Maj Maaneds sidste Uge døde to Koller: *Anton Thomsen*, som fra 1931, indtil han ifjor blev syg, arbejdede hos Bryrup, var først i 1930 tiltraadt Københavns Afdeling. Thomsen var født i Kosted ved Aarhus, blev udlært i Aarhus i 1903 og blev 51 Aar gl. Begravelsen foregik i Søndags fra Assistens Kirkegaard.

Arthur Sørensen, der i en Aarrække havde arbejdet hos Schultz, døde 56 Aar gl. Afdøde, var født i København og havde lært Faget her. Begravelsen er foregaaet i Stilhed.

STYRELSESMØDER

Københavns Afdeling.

29. April. Skrivelse fra Dansk Postforbund med Afvisning af vort Ønske om, at de i Posttrykkeriet som Typografer beskæftigede Tjenestemænd overførtes til andet Etatsarbejde, forelæstes og toges til foreløbig Efterr., idet Spørgsmaalet foreløbig beror hos De samv. Fagf. — Østre Landsret har afsagt Dom i den af Kobbertrykker Bjerregaard mod os anlagte Sag; Dommen frikender os, idet Bj. ikke har kunnet kræve sig optaget som Medlem, da det Arbejde, han ønskede at komme til at udføre (Arbejde ved Dybtryks-Rotationspresse) ifølge Tarifen er forbeholdt faglærte typografiske Trykkere. — Resultatløst Fællesmøde ang. den for lange daglige Arbejdstid hos et Stentrykfirma refereredes. — Den ulovlige kollektive Arbejdsstandsning hos et Bogtrykfirma havde varet tre Dage; Firmaets Klage til Den faste Voldgiftsret har endnu ikke været behandlet. — Et Overarbejdsspørgsmaal refereredes; et Personale »afarbejder« Paaskelørdag med paa to Dage at levere hver Dag tre Timers »Afarbejdning«; de samme Dage havde en Del af Personalet yderligere skullet levere Overarbejde og Spørgsmaalet var da blevet, hvornaar 100 pCt. Godtgørelsen skulde indtræde; man var enedes med K. B. om den Betragtning, at saadanne »Afarbejdningstimer« i og for sig ogsaa er Overarbejde, som bare for dette ene Tilfælde om Aaret (Paaskelørdag) ikke betales med Overarbejdstillæg, men ækvivaleres med Frihed Paaskelørdag; men hvad der iøvrigt maatte blive af Overarbejde betales ganske paa sædvanlig Maade, saaledes at 100 pCt.-Tillæget indtræder med den 4. Time efter den normale daglige Arbejdstids Slutning, uanset at der imellem disse Klokkeslet ligger en eller flere »Afarbejdningstimer«. — Manglende Maskintillæg for nyudlært Trykker var efterbetalt. — Et Ønske om Dispensation fra Lærlingeskalaen kunde ikke imødekommes. — Uoverensstemmelse i Dagblad vedr. Arbejdet 1. Maj refereredes; ordner sig formentlig. — En Uoverensstemmelse inden for et Personale ang. Spørgsmaalet om at holde fri eller ej Paaskelørdag refereredes; Personalets Flertals Afgørelse desangaaende maa være bindende for hele Personalet. — Personalemøde refereredes. — Et Par Afskedigelser havde givet Anledning til Reservation med Hensyn til Udbetaling af Arbejdsløshedsunderstøttelse; i det ene Tilfælde vil Understøttelse efter det oplyste kunne betales, i det andet ikke. — En Klage fra K. B. over, at Anvisning af begæret Arbejdskraft ikke skete effektivt nok, havde foranlediget en Undersøgelse af de paaklagede Tilfælde; det havde vist sig, at der ikke var noget at bebrejde Kontoret; iøvrigt maa Styrelsen indskærpe, at ledige maa efterkomme Arbejdsanvisning prompte eller, hvis Sygdom eller lovlig Forhindring maatte være indtraadt, øjeblikkelig underrette Kontoret, saa anden Arbejdskraft rettidigt kan anvises. — Magistraten meddeler, at Tornbergs Legat er uddelt efter Styrelsens givne Indstilling. — Klublove for O. Fraenckels Personale gaar til F. U. — Til Folkebørnehaveforeningen bevilgedes 25 Kr. — Refereredes udvekslede Skrivelser om af tyske Statsborgere begærede Opholds- og Arbejdstilladelser. — En tysk Person ved Navn Buchholtz har tilnarret sig Understøttelse først i Holland, senere her; han optraadte som politisk Flygtning og havde formaaet at skaffe sig tilforladelige Papirer. — En Række Smaasager behandledes. — Sager ang. Landophold, Ekstrahjælp og hvilende Ret behandledes. — Mødet hævet.

(25. Februar). Foranlediget ved et af Fru Alfrida Andersen rejst Spørgsmaal førtes en Drøftelse af, hvilke Beføjelser Underafdelingsformændene maatte have i Forhold ang. den organisations- og tarifmæssige daglige Ledelse af Afdelingen og dens Medlemmer. Afdelingsformanden understregede, at i Henhold til Organisationslovene, mangeaarig Praksis og fornuftmæssig Arbejdsgang laa den daglige Ledelse og Bestemmelsesret paa alle Underafdelingers og Medlemmers Vegne hos Afdelingsformanden, ligesom den daglige finansielle og understøttelsesmæssige Ledelse laa hos Afdelingskassereren; hverken Underafdelingsformænd eller andre Medlemmer af Styrelsen kunde paa egen Haand gribe ind i disse Dispositionsomraader, men maatte være henvist til, hvis Uoverensstemmelse med Afdelingsformand eller Afdelingskasserer opstod, og Enighed ikke direkte kunde opnaas, at rejse det omstridte Spørgsmaal i Styrelsen, hvis samlede Afgørelse da maatte være bestemmende, forsaavidt man ikke fandt Sagen af en saadan Beskaffenhed, at Generalforsamlings eller Forbundsledelses Afgørelse krævedes indhentet; Ledelsen og det daglige Arbejde sker ved de dertil af Medlemmerne valgte Funktionærer og under Ansvar over for Styrelse, Generalforsamling og Forbundsledelse; Begrebet Underafdelinger er nærmest af historisk Oprindelse og danner Valgbasis for de tre Hovedbranchers i Lovene fastsatte Repræsentation, ligesom Forvaltningen af de tre Underafdelingers Særformuer inden for Lovenes Rammer tilkommer Underafdelingerne; men herudover gaar Underafdelingernes organisatoriske Beføjelser ikke, naar bortses fra, at Underafdelinger kan lade afholde Foredragsmøder og lign., medens Lovene giver Anvisning for Underafdelingernes Generalforsamlinger. — Om Sagen veksledes en Række Bemærkninger, af hvilke det fremgik, at Styrelsen ikke fandt det af Fru Andersen rejste *Sags*-Spørgsmaal (nogle Uoverensstemmelser af personlig Art mellem et Par dels nu, dels tidligere hos et vist Firma arbejdende Kvinder og en Trykker) egnet til organisatorisk Befatning, samt at Styrelsen er enig i de i ovenst. angivne Hovedlinjer. — Mødet hævet.

Underskrevet:

Sigv. Hellberg. Fr. Mehr. S. V. Rasmussen. Svend Johansen. V. Willadsen. E. Nilsson. Alfrida Andersen. Ella Nielsen. Magda Gede. Rud. Calberg. O. A. Lundin. A. Zuschlag. Emil Frederiksen.

SMAAT FRA NÆR OG FJERN

Af Stemmetællerne bedes til Optællingen paa Onsdag møde de fem ældstvalgte: Carl Jensen, Selma Piculell, N. M. Nielsen, Anna Hansen, Emil Frederiksen. *Formanden.*

Københavns Trykkerklub henleder Opmærksomheden paa Mødet i Aften Kl. 20. — Se omst. Annonce.

Typografernes Sangforening indbyder til Sommer-Revy og Dans Fredag den 14. Juni. Se omst. Annonce og læg Mærke til Billetprisen.

Bog- og Akcidenssætter-Klubben i København henleder sine Medlemmers Opmærksomhed paa omst. Annonce ang. Medlemsmøde til Drøftelse af Forslag til Delegeretmødet.

Til Matteottifonden har jeg yderligere modtaget: Liste 5279 (Det Berl. Bogtr.) Kr. 5,00, af de udeblevne Lister er indgaaet fra: C. Th. Thomsen (Liste bortk.), Holger Meyer (Liste bortk.), Fritz Nielsen (Liste borkt.).

Endnu udeværende Lister hos: W. J. Christensen, Hafnia, I. A. Hansen, Johnsen & Co., L. Laursen, Andreasen & Lachmann, I. P. Jensens Stentr., Nornotryk, Petersen & Lefevre.

4. Juni. *Sigv. Hellberg.*

FAGTEKNISK SAMVIRKE

Københavns Kreds.

Sæsonen sluttes Onsdag den 12. Juni i Rømersgade 22 [2]. Der bliver arrangeret Udstilling fra 8—10 af Skitserne fra vore Kursus i Vinter. — Samme Aften bedes venligst alle laante Bøger leveret tilbage, da Biblioteket skal gøres i Orden i Ferietiden.

DANSK TYPOGRAF-FORBUND
BOGTRYKFAGETS ARBEJDSLØSHEDSKASSE
VESTERGADE 5, 1. SAL, KØBENHAVN K.

Kontorerne

er aabne for Ind- og Udbetaling fra 1—3, *Lørdag 11—1*, samt *Fredag* og *Mandag Aften Kl. 5—6,30*. Telefon 4331.

Formanden

træffes som Regel til samme Tider. Telefon 13,331.

Anvisningskontoret

Telefon 4331. Før Kl. 9 Form. og efter 6 Aften gennem Ryvang 1683. Telegramadr.: Typforbundet, København.

FORENINGSMEDDELELSER

Nye Medlemmer.

København: Sætter Svend Chr. Sørensen, tidl. Medl. (Berl. Tidende), Paal. Inger Doris Rosenqwist, udl. 22. 5. 35 hos Dyva & Jeppesen (arb. s. St.), Hj.arb. Robert Peter Madsen (Hj. Joensen).

Aarhus: Sætter Henry Gert Chr. Geertsen, udl. 1. 6. 35 i Westphalls Trykkeri.

Tiltraadte.

København: 3263 Rasmus Christensen fra Viborg (Danske Tidsskr. Forl.), 7990 Ludvig Wilhelm fra Sønderborg (arbl.), 7088 Magni Andersen fra Helsingør (arbl.), 7982 Th. Lundsbjerg fra Holbæk (arbl.), 5071 Vera Petersen fra Kolding (arbl.), 1588 Hans Eliasen fra Rejse (arbl.), 6739 Jørgen Fischer fra Rejse (Petersen & Lefevre), 2855 Albert Christensen fra Rejse (arbl.).

Aarhus: 3912 Jens Marius Jensen (arbl.), 3637 Chr. Worm (arbl.), 6311 Arne H. Andersen (arbl.). Fredericia: 6976 Niels Chr. Thorsen (Militær), 6059 Carl Timmermann (Militær), 5797 Laust Vistisen (Militær). Nykøbing F.: 5717 Poul Hansen (arbl.). Odense: 3218 Oluf Marius Petersen (arbl.). Silkeborg: 3561 Børge Holgaard (arbl.). Viborg: 3253 Knud Laursen (arbl.).

Fratraadte.

København: 2830 Carl Petersen til Jord- og Betonarb., 5718 Ludvig Nielsen til Kolding, 3818 Erik Stenum til Aarhus, 7814 Anker Larsen til Viborg, 286 Tyge Busch til Dansk Arb. Forb., Lyngby.

Aalborg: 7631 Frantz Thor paa Rejse. Aarhus: 6790 N. Sørensen Kirkeberg til Odense (Skamby) i Pl. Haderslev: 6741 Chr. Hjorth paa Rejse. Kolding: 2841 Helmuth Nielsen til Holstebro i Pl., 2592 N. P. Gudum paa Rejse. Nykøbing F.: 7482 Holger Johs. Petersen til Udlandet. Randers: 3344 Jørgen Olsen til Aarhus (arbl.). Rudkøbing: 7060 Poul Nielsen paa Rejse. Svendborg: 7485 Ejner Pedersen paa Rejse. Sønderborg: 7161 Aug. Lassen paa Rejse, 6708 Peter Christensen paa Rejse, 6106 Julius Lefler paa Rejse. Viborg: 3263 Rasmus Christensen til København i Pl., 7095 Rob. Jensen paa Rejse, 6803 V. Korsgaard paa Rejse.

Udmeldte.

København: 2495 Ellen Nielsen (fratraadt Faget).
Køge: 5028 Else Margit Jensen (fratraadt Faget).

Døde.

København: 3631 Anton Thomsen (Bryrup), 1145 Jørgen Andreasen (Soc.-Dem.), 428 Arthur Sørensen (Schultz).
Haderslev: 7078 G. Bertels.

KLUB-ANNONCER

KØBENHAVNS TRYKKERKLUB

Alle Trykkere

gaar i Aften Kl. 20 i »Patricia«, Fælledvej 4, for at høre Formanden for Norges Trykkere *B. Fagerstrøm* tale om *Arbejderpolitik i Norge* og *Skandinavisk Samarbejde* og *Betydningen deraf.*

Fælles Kaffebord. — Kammeratlig Samvær. Mød præcis. — Det bliver en god Aften.

TRYKKERIARBEJDERNES KLUB

Indbetaling af Kontingent samt Optagelse af nye Medlemmer finder Sted *Fredag den 7. Juni* Kl. 5½—6½ i Café »Standseren«, Nørre Farimagsgade 76. *Klubstyrelsen.*

Pinseturen:

Slangerup—Jyllinge—Roskilde.

Sct. Hans Torv, 1. Pinsedag Kl. **8.**

Send et Brevkort til Formanden, Rud. Johansen, Sankelmarksgade 17 [4], eller ring til Godthaab 5278 x. — **Sidste Frist Fredag Aften.**

BOG- OG AKCIDENSSÆTTER-KLUBBEN I KØBENHAVN

afholder Medlemsmøde *Torsdag d. 13. Juni* Kl. 20 i Rømersgade 22, Overbysalen.

Dagsorden:

Drøftelse af Forslag til Delegeretmødet.

Alle Klubbens Medlemmer bør møde!

Styrelsen.

Teatret Korups Have — Valby Langgade

Fredag den 14. Juni Kl. 8:

Flytteomnibussen

eller Sommer-Revyen 1935.

Aktuel Revy i 4 Akter, 23 Afdelinger. I Hovedrollerne: Marie Jacobsen, Elga Olga Svendsen, Otto Petersen, Aage Sørensen, Arnold Jensen. — 5 Dancing Girls.

I Regnvejr spilles i Salen.

Efter Forestillingen Dans til Kl. 1.

Musik: Harrys Dancing-Band.

Billetpris for Revy og Dans 50 Øre.

Arrangør: *Typografernes Sangforening.*

Billetter faas hos Sangforeningens Medlemmer og Rud. Jensen, H. C. Ørstedsvej 11 A (Ismejeriet), Telefon Vester 5801 y.

E. L. SATSSKIBE er de bedste og billigste, fremstilles ogsaa i amerikansk Udførelse paa
ERIK LEVISONS
Specialværksteder for moderne Sætterimøbler og Inventar

SYGEMELDINGER
maa omgaaende meldes til Kontoret.

ANNONCER

FRITZ MÜLLER
Grafisk Fagforretning • Landskronagade 61
Skrift, Messinglinier, Blindmateriel
Alle tekniske Artikler for Faget, Maskinbaand, Værktøj
Farver til alt grafisk Arbejde
Telf. Centr. 10291

A/S F. L. BIE Valdemarsgade 14 København V.
TELEFONER: CENTR. 6518, 6519 & 8062
GRAFISK FAGFORRETNING
Stort Lager af alle grafiske Maskiner
leverer bedst og billigst fra Lager forniklede Tænger, Aale, Vinkelhager og alt andet Tilbehør for Trykkeriet og Sætteriet

TANDLÆGE EDV. MØLLER
KØBMAGERGADE 30 II
KONSULTATIONSTID 10-3½, 6-7 EFTM. TELEFON 8181

ADOLPH WULFF
fører alle Artikler for Bogtrykkere
MASKINER - SKRIFTER - FARVER
fra de bedste Fabrikker
Valsemassefabrik og Valsestøberi
Brugte Maskiner haves altid paa Lager
GOTHERSGADE 8 KJØBENHAVN K.
TELEFON CENTRAL 39 OG 5539

TANDLÆGE VIGGO JENSEN
KLAREBODERNE 2 II, HJ. AF KØBMAGERGADE 40
KONSULTATIONSTID FRA 10—7
ONSDAG OG LØRDAG FRA 10—3½
TELEFON BYEN 6700

For Typografer.
Stor Besparelse ved at benytte
A. E.s Rabatkort.
A/S Jens Kjeldsen atter tiltraadt som Leverandør
Kortene udleveres gratis paa Forbundskontoret.

CONTRASOL-FARVER
Drøjere
Renere
Ultra lysægte
Bedre
Intensive
Nye Farver
fra **DRUBIN**

Redaktør: FR. NIELSEN, Egøjevej 3, Køge. - Telefon 533.
Ekspeditør: KARL SØRENSEN, Vestergade 5, 1ste Sal, København K.
Abonnement gennem Postkontorerne 1 Kr. 50 Øre Kvartalet.
Annoncer 35 Øre pr. Petitlinje (pladss. Medl. 25 Øre). 26 Gange og derover Rabat.

INDUSTRI-TRYKKERIET - BERNH. SCHMIDT - KØBENHAVN

TYPOGRAF-TIDENDE

ORGAN FOR DE TYPOGRAFISKE ARBEJDERES INTERESSER

NUMER 24 KØBENHAVN DEN 14. JUNI 1935 62. AARGANG

FAGSKOLEN

Vi bringer her et udførligt Uddrag af den Beretning, Formanden for Fagskolen for Boghaandværk, Bogtrykker *Holger Meyer*, aflagde ved Skolens Aarsafslutning den 31. Maj:

Aaret er forløbet stille og roligt til Gavn for Skolens Arbejde. I Fjor var Skolens Elevantal 459, i Aar har det været 375. Nedgangen skyldes, at vi i Aar ikke har haft Kursus for arbejdsløse Svende.

Der har i Aar paa *Vinterskolen* været: 8 Sætterhold med 104 Elever, 8 Trykkerhold med 80 og 3 Bogbinderhold med 40 Elever. I Forberedelsesklassen: 2 Sætterklasser med 43, 2 Trykkerklasser med 31 og 1 Bogbinderklasse med 17 Elever.

Paa *Dagskolen* har vi, lige som i tidligere Aar, haft Sommerkursus for Provinsen, og de har været besøgt af: 2 Sætterhold med 22, 2 Trykkerhold med 15 og 1 Bogbinderhold med 23 Elever. Af Eleverne paa Aftenskolen var 36 Typografer og 3 Bogbindere fra Mestre uden for de Organisationer, som støtter Skolen.

Det store Arbejde, som er gjort her paa Skolen for at vække Lærlingenes Interesse for deres Fag, har — tør jeg roligt sige — i Forbindelse med de obligatoriske Svendeprøver baaret god Frugt. Ikke blot her paa Skolen er Lærlingenes Interesse for at dygtiggøre sig blevet stærkt udviklet, men ogsaa de unge Svende viser en stigende Lyst og Ivrighed for at lære deres Fag til Grunden, og her tror jeg at turde sige, at Fagskolen har en ikke ringe Andel. Baade Mesterorganisationerne og Arbejderorganisationerne har i de senere Aar virket stærkt og udmærket for denne Udvikling af Interessen, bl. a. gennem Fagteknisk Samvirke. Fagskolen vilde gerne deltage i dette videre Arbejde for *de unge Svende*, men de manglende Penge til Lokaler og Lærerlønninger holder os desværre tilbage.

Derimod er der udarbejdet forskellige Lærebøger for Skolen — Bøger, som ikke blot skulde være til Hjælp for Lærlingene, men som de ogsaa som unge Svende har Nytte af og Brug for senere hen. Der er Lærebog i Farvernes Kemi og Farvernes Harmoni, og en Lærebog i Indbinding. Under Udarbejdelse er Almindelig og speciel Formlære med Henblik paa den nye Stil og en Materialelære for Typografer og en for Bogbindere. De første af disse Lærebøger om Farvelære er trykt paa Skolen.

Jeg omtalte i Fjor i min Beretning Ordningen med Forberedelsesskolen paa Jacob Danefærdsvej, som ikke var efter vort Ønske. Ogsaa i Aar er denne Ordning gennemført paa samme Maade.

Fagskolen har ikke den Kontrol med den faglige Undervisning i Dansk, Regning og elementær Tegning, som vi kunde ønske, og vi er derfor i Aar indgaaet til Stat og Kommune med Ansøgning om Støtte til, at Fagskolen selv kan etablere denne Undervisning, saaledes som det var for Aar tilbage.

Maskinsætterskolen, som jeg ogsaa omtalte i Fjor, er for saa vidt i Orden. Det i Fjor nedsatte Udvalg — Redaktør Carl Pedersen, Bogtrykkerne Behrendt og L. D. Hansen, Maskinsætter S. V. Rasmussen, Forstander Lembek og som Sekretær Kontorchef Wreschner — har gjort et stort og udmærket Arbejde, for hvilket jeg herved bringer Fagskolens bedste Tak. Alt var klart til, at Maskinsætterskolen kunde begynde omkring 1. Oktober, men skønt der ikke skulde betales for Sættemaskinerne, har Valutaraadet nægtet Tilladelse til Indførsel. Der arbejdes dog stadig med Sagen, og vi haaber, den gaar i Orden.

. . . Vi har faaet nogle mindre Beløb til Jubilæumslegatet, der ogsaa er tilskrevet 300 Kr., som er indkommet ved Salg af Prøvemapper. Det er vort Haab, at dette Legat skal naa op paa 20,000 Kr., saa vi hvert Aar kunde uddele to Portioner, og jeg beder derfor saa vel Bogtrykkere som Bogbindere om at tænke paa dette Legat, naar der er Jubilæum eller anden Festdag i Vente. Fra de Massmanske Søndagsskoler har vi faaet 300 Kr. til flittige Elever.

. . . Forinden jeg slutter denne Beretning vil jeg fortælle lidt om Skolens økonomiske Forhold. Som jeg allerede bebudede i Fjor har det været meget vanskeligt — økonomisk — at komme gennem Aaret. Indtægterne er i 1934—35 dalet med ca. 4850 Kr. Dette skyldes, at Skolen i Aar ikke har modtaget det ekstraordinære Statstilskud paa 8000 Kr., som vi i en Del Aar har faaet. Bidragene til Skolen er dalet med 1200 Kr., idet bl. a. en enkelt af de store Bidragydere har trukket sit Bidrag tilbage. Skolepengene er steget en Ubetydelighed. Samtidig er Udgifterne nedbragt med

4700 Kr., trods det, at Lønningerne er steget med ca. 1050 Kr.

Det er, som De vil se heraf, lykkedes os at holde nogenlunde Balance, men ekstravagere kan vi ikke i nogen Henseende.

Vi trænger meget haardt til en ny Diegeltrykpresse i det gamle Trykkeri, men maa desværre afvente bedre Tider.

DE GRAFISKE FAG OG 40-TIMERS UGEN

II

(Sidste Artikel.)

3. Mekaniseringen og Rationaliseringen.

I Bog- og Bladtrykkerierne har Indførelsen af moderne Maskiner i høj Grad hævet Præstationen. Dette gælder især Satsfremstillingen (Linotype og Monotype), i Stereotypien (Støbeapparater etc.), ved Lys-, Dyb- og Offsettryk samt ved al Slags Rotationstryk. Paa de fuldkomne Linotypemaskiner kan man ved glat Sats (løbende Tekst uden Tabeller el. lign.) opnaa en Sættehastighed af 6 a 8000 Bogstaver i Timen.

Bogbinderarbejdet, som i lang Tid har været udført efter forældede tekniske Regler, er nu saa godt som fuldstændigt mekaniseret. De almindelige i Boghandelen forekommende Bøger bliver nu næsten helt igennem fremstillet ad mekanisk Vej.

Et stort Antal Arbejdere har fundet Beskæftigelse som Følge af den voksende Udbredelse af Tryksager: Blade, Tidsskrifter, Kataloger, Prospekter og Plakater m. m. Udførelsen af mange af disse Arbejder maa fremdeles foregaa med Haanden paa Grund af forskellig Smag, Størrelse, Form o. s. v. Den stadige Forandring af Reklame-Moden bidrager ogsaa sit til Forøgelse af Beskæftigelsesmulighederne.

Den vekslende Mode og den varierende Smag er forøvrigt ogsaa til en vis Grad Aarsagen til Udviklingen af Specialmaskinerne, som maa tilpasses efter den forandrede Smagsretning.

Som Følge af, at Nødvendigheden byder enhver By af nogenlunde Størrelse at have et eller flere Trykkerier, er den grafiske Industri meget spredt og viser ikke den paafaldende Tendens til Koncentration som en hel Del andre Industrier er Genstand for. Saavel Smaatrykkerier som Smaabogbinderier af Haandværkstypen eksisterer fremdeles i de fleste Byer, medens samtidig Forretnings-Bogbinderierne og Forlagstrykkerierne koncentreres i de store Byer.

4. Arbejdets Art og Organisation.

Ved Organiseringen af Arbejdet i den grafiske Industri støder man paa adskillige Ejendommeligheder.

En stor Del af Arbejdet i et Trykkeri, særlig naar der er Tale om de daglig udkommende Aviser, udføres om Natten. Her har man indført Skiftarbejde. Dog deltager ikke alle i Skiftet, men nogle Arbejdere har stadig Nat- og andre Dagarbejde. Paa Grund heraf fastsætter Tariferne en kortere Arbejdstid for de ved Natarbejde beskæftigede.

I de grafiske Fag forekommer ofte Hastværksarbejde. Størsteparten skal være færdigt indenfor den kortest mulige Tid, men Antagelse af ny Arbejdskraft for kortere Tid støder paa Vanskeligheder, ikke mindst paa Grund af, at der stilles store Krav til Kvalifikationerne hos de Arbejdere, som skal udføre disse Arbejder.

5. Reguleringen af Arbejdstiden.

De grafiske Fag er i alle Lande underkastet de almindelig gældende Bestemmelser angaaende Arbejdstiden. Men der findes dog en Del Lande, hvor der er indført Specialbestemmelser for disse Industrier.

I *de forenede Stater* foreskriver Loven, at den normale Arbejdstid for de typografiske Fag hverken maa overstige otte Timer pr. Dag eller fyrre Timer pr. Uge. Overtidsarbejdet betales med 33⅓ a 50 pCt. — dog kun under den Forudsætning, at der ikke kan skaffes kvalificeret Arbejdskraft. Ved Trykning af Dagblade kan under lignende Omstændigheder Overarbejde tillades. Takket være Nedsættelsen af Arbejdstiden til 40 Timer har det for Haanden værende Arbejde kunnet fordeles paa et større Antal Arbejdere.

I *Frankrig* fastsættes 40 Timers Ugen gennem en Lov af 30. August 1919.

Ved kollektive Aftaler fastsættes Arbejdstiden til 48 Timer i *Belgien, Danmark, Storbritannien, Norge, Sverige* og *Svejts*. I *Ungarn* er Arbejdstiden — efter Forhandlinger med Arbejdsgiverne — nedsat til 36 Timer pr. Uge, dog for Bladenes Vedkommende til 42 Timer. I *Polen* er den normale Arbejdstid 46 Timer, i Czekoslovakiet 47½ Time. I Norge og Svejts er Maskinsætternes normale Arbejdstid henholdsvis 45 og 44 Timer.

I *Italien* fastsætter en Lov af 1. December 1934, at Arbejdstiden i de grafiske Fag nedsættes fra 48 til 40 Timer pr. Uge. Enhver Virksomhed, som raader over det nødvendige Materiale, skal ved Nedsættelsen af Arbejdstiden antage et til Nedsættelsen svarende Antal arbejdsløse, naar dertil egnet Arbejdskraft er disponibel. Iøvrigt bestemmer en Lov af 28. November, gældende for Dagbladene, at enhver Forretning skal antage en ny Mand for hver tiende forud beskæftiget Arbejde.

Adskillige kollektive Overenskomster fastsætter en kortere Arbejdstid for Natarbejde. Den udgør saaledes i Belgien 42 Timer, i Danmark 45 (paa Bladene 42 Timer), i Ungarn 35, i Norge 39 for Haandsættere (36 paa Bladene) og 36 Timer for Maskinsættere (Bladene 33), i Polen og Svejts 42 Timer. I Sverige er Arbejdstiden for ordinært Natarbejde 45 Timer og for delt Dag- og Natarbejde 42 Timer.

Dog tillader de nævnte ved Lov fastsatte Arbejdstidsbestemmelser Afvigelser, hvorved den virkelige Arbejdstid forrykkes noget.

I de forenede Stater var denne saaledes 35,6 for Bogtrykkerier og 37 Timer for Bladtrykkerier.

I Frankrig arbejdede i Trykkerierne (i Virksomheder med over 100 Arbejdere) 78,05 Procent af Arbejderne 48 Timer eller mere pr. Uge, 14,89 Procent 40—48 Timer, 3,98 Procent 40 Timer og 3,08 Procent mindre end 40 Timer.

I Tyskland arbejdede af Typografer og Litografer 55,2 Procent 48 Timer eller mere pr. Uge, 31,1 Procent 40—48 Timer og 12,7 Procent mindre end 40 Timer pr. Uge.

DANSK TYPOGRAF-FORBUND

Til Revisorerne i Lokalafdelingerne.

I nærværende Nr. bringes et Sammendrag af Afdelingernes indsendte Regnskaber. Sammendragets Rubriker er ganske de samme, som findes i Skema V, »Kvartalsopgørelse«, i Kassebogen.

Revisorerne erindres om, at det er deres uafviselige Pligt at forvisse sig om, at de her anførte Summer svarer til Kassebøgerne. Det skal gøres for at kontrollere, at Afdelingskassererne indsender det rigtige Regnskab, og at Hovedkassereren opfører de indsendte Regnskaber.

København, den 12. Juni 1935. *Forretningsudvalget.*

Blokerede Trykkerier.

Cornelius Petersen, Broagergade 5—7, Wela-Tryk (Weber Aaboe Nielsen), Valby Langgade 39.

Forretningsudvalget.

KØBENHAVNS AFDELING

afholder

ekstraordinær Generalforsamling

Fredag den 28. Juni Kl. 20

i Rømersgade 22.

Dagsorden: 1. Beretning fra a) Social-Demokratens Kontrahentmøder, b) Arbejdernes Landsbank (med Valg af en Repræsentant), c) Arbejdernes Fællesorganisations Brændselsforretning, d) Arbejdernes Livsforsikringsselskab, e) Bryggeriet »Stjernen«, f) Dansk kooperativ Assurance (med Valg af en Repræsentant). 2. Forslag til Delegeretmødet.

Medlemskort skal forevises. *Styrelsen.*

PRESSEN HAR BRUG FOR HELE MANDEN

Socialdemokratisk Presseforening har paabegyndt Udgivelsen af et Medlemsblad, »Arbejder-Pressen«, som meget indgaaende behandler mange forskellige Spørgsmaal vedrørende Partipressen — Spørgsmaal, som hidtil kun glimtvis har været fremdraget, fordi det altid blev taget fornærmeligt op. I Bladets Maj-Numer findes følgende Artikel:

Det er vist vanskeligt at paavise, at en Avis er bleven bedre ved, at Redaktøren eller en fremtrædende Medarbejder er bleven Rigsdagsmand. Der har indenfor vor Presse været en enkelt højt begavet og flittig Mand, som kunde redigere sit Blad langt ovre i Jylland, fra Christiansborg. Men han lever ikke mere. Og han var Undtagelsen. Politiker, Agitator men stadig Pressemand med Liv og Sjæl, ydende sit Blad alt — ligegyldig hvor i Landet, han befandt sig. Han døde for tidligt. Sled sig op.

Almindelige Mennesker kan ikke overkomme saa meget. Og Pressen i vor Tid kræver sin Mands hele Arbejdskraft. En dygtig Bladmand gør vort Parti den største Tjeneste ved at passe Journalistiken. Der er ogsaa mange Eksempler paa, at en dygtig Bladmand ikke altid er ensbetydende med, at han kan blive en dygtig Rigsdagsmand. Endelig er vort Parti ikke fattig mere paa Emner til Rigsdagsmænd. Heldigvis. Men et og andet socialdemokratisk Blad er fattigt, fordi det skal betale en Redaktør, som lægger sin Tid og sit Arbejde udenfor Bladet, f. Eks. i Rigsdagen. I hvert Fald faar saadanne Forhold Skylden for Bladets Underskud. Vor Presse kan ikke være Alderdomsforsørgelseskasse eller Hjælpekasse for Partifæller, der dyrker helt andre Arbejdsfelter end Bladets. Vi har jo Frihed til at gaa, naar som helst andre Interesser kalder os; men saa længe vi forlanger Kost og Logi af Bladet, har dette Krav paa vor Arbejdskraft helt. Enten Bladet er stort eller lille er der altid Opgaver nok dèr til en lang Arbejdsdag. Og kan det ikke tilfredsstille en Journalists Ærgerrighed at faa sit Blad fremad, og faa selv det mindste Blad til at bære sig økonomisk, ja, saa har man Lov at vælge anden Livsstilling; men han har ikke moralsk Ret til at bruge sin økonomisk betryggende Stilling ved Bladet til at skaffe sig anden Hovedbeskæftigelse — selv om han vil kunne paaberaabe sig, at det sker med Folkets Vilje. Han maa vælge.

En anden Jyde.

I en Tid, hvor Afskedigelse af gamle veltjente Typografer ved i alt Fald enkelte af Partibladene er blevet gængs Fremfærd, er de i ovenstaaende Artikel nævnte Forhold blevet i høj Grad aktuelle. Det sætter ondt Blod, at der indenfor et Arbejderforetagende hersker een Fremgangsmaade overfor Arbejderen i Værkstedet, men en hel anden overfor Arbejderen i Kontoret — skønt Placeringen af de to i mangfoldige Tilfælde kun beror paa Held eller Uheld.

Men Arbejderne rundt omkring bør selv først og fremmest komme bort fra den Uskik, at man overdænger en Mand med Embeder og Stillinger, saa han til syvende og sidst ikke gør for en Skilling Gavn nogen af Stederne. *Peter Jyde.*

FAGMØDE I HELSINGØR

Søndag den 7. Juli fejrer Socialdemokratisk Forening i Helsingør sin 50 Aars Fødselsdag, og i den Anledning afholdes et stort Arbejderstævne med en Række Fagmøder og Procession til »Sommariva« Festplads, hvor der vil blive holdt Taler af den svenske Statsminister Albin Hansson og af hans danske Kollega, Statsminister Stauning. — Typografernes Fagmøde i denne Anledning afholdes i Arbejdernes Forsamlingsbygning, og Formanden for Dansk Typograf-Forbund, Kollega Julius Schrøder, har givet Tilsagn om at ville være vort Fagmødes Hovedtaler. Endvidere er der givet Tilsagn om Deltagelse fra Hillerød-Afdelingen, fra Helsingborg, Landskrona, Ängelholm og Klippan, og Antallet af Deltagere forventes at ville blive ca. 300 (foruden Damer). Enhver Kollega, der har Lyst til at deltage, er velkommen. Om Aftenen er der af den jubilerende Forening arrangeret Festligheder af forskellig Art paa »Sommariva«, hvortil man begiver sig i en — forhaabentlig — meget stor Procession Kl. 3½ Eftm.

Typograf-Stævnet indledes Kl. 11 Form., efter at Deltagerne ved ca. 10-Tiden om Form. er ankommet med Tog og Færger.

Efter Fagmødet fælles Frokost (medbragt) i Forsamlingsbygningens Lokaler.

Altsaa: Paa Gensyn den 7. Juli i Helsingør!

DANSK TYPOGRAF-FORBUNDS REGNSKAB FOR JANUAR KVARTAL 1935

Afdeling	Indtægt: Kassebeholdn. fra forrige Kvartal		Ordinært Kontingent		Andre Indtægter		Tilskud fra Hovedkassen		Ialt		Udgift: Rejseunderstøttelse		Understøttelse paa Stedet		Understøttelse af Fortsættelseskassen		Hjælpekasseunderstøttelse		Reservefondsunderst.		Sygeunderstøttelse		Begravelseshjælp		Andre Udgifter		Indsendt til Hovedkassen		Ialt		Kassebeholdn. ved Kvartalets Slutning	
	Kr.	Ø.	Kr.	Ø.	Kr.	Ø.	Kr.	Ø.	Kr.	Ø.	Kr.	Ø.	Kr.	Ø.	Kr.	Ø.	Kr.	Ø.	Kr.	Ø.	Kr.	Ø.	Kr.	Ø.	Kr.	Ø.	Kr.	Ø.	Kr.	Ø.	Kr.	Ø.
Aabenraa	0	15	1867	60	»	»	400	»	2267	75	»	»	831	»	351	»	647	50	»	»	271	»	»	»	48	»	100	»	2248	50	19	25
Aalborg	12	89	6989	90	»	»	2000	»	9002	79	3	75	2538	»	893	»	1975	50	»	»	2137	»	»	»	135	50	1300	»	8982	75	20	04
Aarhus	»	»	15136	10	40	»	15781	50	30957	60	52	25	11042	»	3582	25	7382	75	»	»	6590	»	»	»	362	50	1945	85	30957	60	»	»
Assens	25	25	372	40	»	»	409	»	806	65	»	»	308	»	»	»	147	»	»	»	70	»	»	»	9	»	247	»	781	»	25	65
Brønderslev	»	»	400	»	»	»	910	20	1310	20	»	»	297	»	117	»	288	50	»	»	»	»	»	»	12	50	595	20	1310	20	»	»
Esbjerg	»	»	3266	70	»	»	800	»	4066	70	10	25	330	»	144	»	342	»	»	»	765	»	»	»	59	»	2416	45	4066	70	»	»
Faaborg	18	05	438	70	»	»	900	»	1356	75	»	»	512	»	358	50	328	50	»	»	40	»	»	»	9	50	100	»	1348	50	8	25
Fredericia	26	75	1430	»	»	»	1950	»	3406	75	19	25	1389	»	271	50	842	»	»	»	486	»	»	»	42	»	350	»	3399	75	7	»
Frederikshavn	29	11	963	50	»	»	800	»	1792	61	»	»	570	»	72	»	525	»	»	»	314	»	»	»	»	»	300	»	1781	»	11	61
Grenaa	35	»	445	90	»	»	»	»	480	90	»	»	»	»	»	»	»	»	»	»	»	»	»	»	6	»	439	90	445	90	35	»
Haderslev	27	85	1792	30	75	»	650	»	2545	15	»	»	693	»	392	»	697	50	»	»	48	»	»	»	38	»	650	»	2518	50	26	65
Haslev	29	60	166	60	»	»	»	»	196	20	»	»	»	»	»	»	20	»	»	»	»	»	»	»	12	»	135	»	167	»	29	20
Helsingør	1	20	1181	30	»	»	984	50	2167	»	57	75	514	»	250	25	702	»	»	»	»	»	»	»	31	»	584	50	2139	50	27	50
Herning	»	»	1498	60	»	»	»	»	1498	60	»	»	276	»	182	»	199	»	»	»	466	»	»	»	22	50	353	10	1498	60	»	»
Hillerød	32	95	3651	80	44	10	»	»	3728	85	48	75	343	»	129	75	380	»	»	»	799	»	»	»	49	»	1950	»	3699	50	29	35
Hjørring	13	19	1789	30	»	»	1550	»	3352	49	3	75	1199	»	179	50	721	»	»	»	347	50	500	»	36	50	350	»	3337	25	15	24
Hobro	35	»	669	60	»	»	150	»	854	60	»	»	264	»	»	»	262	»	»	»	»	»	»	»	17	»	276	60	819	60	35	»
Holbæk	35	»	2469	90	»	»	444	30	2949	20	27	50	1008	»	217	75	522	50	»	»	764	»	»	»	46	»	328	45	2914	20	35	»
Holstebro	35	»	2008	10	»	»	»	»	2043	10	16	50	599	»	114	»	391	50	»	»	312	»	»	»	39	»	571	10	2043	10	»	»
Horsens	»	»	3603	»	»	»	423	42	4026	42	16	50	661	»	501	»	779	50	»	»	964	»	»	»	70	»	1034	42	4026	42	»	»
Kalundborg	35	70	1173	70	»	»	200	»	1409	40	»	»	417	»	431	50	440	»	»	»	»	»	»	»	86	»	»	»	1374	50	34	90
Kolding	35	»	4969	40	10	»	3800	»	8814	40	49	50	2608	75	1088	25	1801	75	»	»	1282	»	400	»	90	50	1458	65	8779	40	35	»
Korsør	15	»	512	20	»	»	184	50	711	70	8	25	123	»	»	»	348	»	»	»	»	»	»	»	20	50	194	35	694	10	17	60
Køge	30	82	1601	70	»	»	650	»	2282	52	16	50	530	50	40	25	278	»	480	»	201	»	»	»	31	»	700	»	2277	25	5	27
Lyngby	35	58	637	»	»	»	1275	»	1947	58	140	»	631	50	378	»	403	50	»	»	»	»	»	»	14	»	350	»	1917	»	30	58
Løgstør	35	»	480	20	»	»	341	15	856	35	»	»	340	»	96	»	220	»	»	»	58	»	»	»	10	»	97	35	821	35	35	»
Maribo	35	»	771	90	»	»	406	10	1213	»	»	»	116	»	205	50	82	»	»	»	558	»	»	»	14	«	202	50	1178	»	35	»
Marstal	19	20	227	60	»	»	100	»	346	80	»	»	93	»	»	»	20	»	»	»	126	»	»	»	4	»	100	»	343	»	3	80
Middelfart	34	77	711	30	»	»	700	»	1446	07	10	»	»	»	8	25	134	»	»	»	832	»	»	»	29	50	400	»	1413	75	32	32
Nakskov	29	30	2211	»	»	»	»	»	2240	30	8	50	237	»	86	25	221	50	»	»	552	»	»	»	37	»	1070	»	2212	25	28	05
Nyborg	37	46	906	90	»	»	950	»	1894	36	28	25	246	»	125	50	474	75	»	»	317	»	»	»	30	»	650	»	1871	50	22	86
Nykøbing F.	35	»	3173	»	»	»	1000	»	4208	»	6	90	852	»	490	50	862	»	»	»	629	»	200	»	59	50	1073	10	4173	»	35	»
Nykøbing M.	50	»	784	30	»	»	900	»	1734	30	»	»	778	»	181	»	465	50	»	»	80	»	»	»	17	»	162	80	1684	30	50	»
Næstved	35	»	3760	10	»	»	800	»	4595	10	6	»	843	50	236	50	701	50	»	»	1760	»	200	»	73	50	739	10	4560	10	35	»
Odder	35	95	583	10	»	»	635	»	1254	05	24	75	219	»	229	»	264	»	»	»	77	»	»	»	14	»	400	»	1227	75	26	30
Odense	»	»	12719	80	30	»	4000	»	16749	80	13	75	3567	»	1431	50	2700	75	»	»	5073	»	2200	»	246	50	1517	30	16749	80	»	»
Randers	76	46	4939	10	»	»	1100	»	6115	56	»	»	1039	»	570	»	843	50	»	»	2714	»	»	»	92	»	800	»	6058	50	57	06
Ribe	37	45	672	40	»	»	100	»	809	85	»	»	42	»	»	»	51	»	»	»	»	»	»	»	12	»	675	»	780	»	29	85
Ringkøbing	35	»	1044	30	»	»	350	»	1429	30	»	»	138	»	»	»	89	»	»	»	328	»	»	»	19	50	819	80	1394	30	35	»
Ringsted	11	45	1652	40	»	»	250	»	1913	85	»	»	500	»	156	»	612	»	»	»	495	»	»	»	33	50	100	»	1896	50	17	35
Roskilde	»	»	2518	10	»	»	1400	»	3918	10	22	»	763	»	321	50	538	50	»	»	455	»	500	»	»	»	1318	10	3918	10	»	»
Rudkøbing	66	50	836	10	»	»	650	»	1552	60	3	»	384	»	113	50	201	»	»	»	468	»	»	»	23	»	300	»	1492	50	60	10
Rønne	33	01	2266	70	»	»	580	»	2879	71	»	»	945	50	66	»	589	»	»	»	1110	»	»	»	48	»	100	»	2858	50	21	21
Silkeborg	50	25	2503	80	»	»	1400	»	3954	05	27	50	1527	»	365	»	762	»	»	»	618	»	»	»	52	50	600	»	3952	»	2	05
Skanderborg	»	»	613	80	»	»	935	30	1549	10	16	50	474	»	207	»	326	»	»	»	60	»	»	»	15	»	450	60	1549	10	»	»
Skive	35	»	2237	30	»	»	»	»	2272	30	»	»	428	»	188	50	252	»	»	»	622	»	»	»	40	50	706	30	2237	30	35	»
Skjern	35	»	294	»	»	»	97	30	426	30	»	»	108	»	»	»	41	»	»	»	46	»	»	»	7	»	189	30	391	30	35	»
Slagelse	16	55	4111	70	»	»	»	»	4128	25	»	»	503	75	146	75	361	»	»	»	529	»	200	»	66	50	2300	»	4107	»	21	25
Stege	30	37	453	90	»	»	225	»	709	27	»	»	126	»	207	»	215	»	»	»	40	»	»	»	»	»	100	»	688	»	21	27
Struer	20	21	191	10	»	»	500	»	711	31	»	»	165	»	123	»	102	50	»	»	28	»	»	»	8	»	250	»	676	50	34	81
Stubbekøbing	23	62	213	20	»	»	»	»	236	82	1	»	»	»	5	50	24	»	»	»	60	»	»	»	6	»	120	»	216	50	20	32
Svendborg	2	81	2221	10	»	»	250	»	2473	91	9	50	558	50	177	»	487	»	»	»	427	»	»	»	45	50	750	»	2454	50	19	41
Sønderborg	7	70	1109	»	»	»	900	»	2016	70	»	»	609	50	264	50	548	50	»	»	166	»	»	»	27	»	375	»	1990	50	26	20
Thisted	54	57	1447	80	»	»	»	»	1502	37	»	»	364	»	»	»	262	»	»	»	172	»	»	»	23	»	650	»	1471	»	31	37
Tønder	51	»	196	»	»	»	»	»	247	»	»	»	54	»	»	»	67	»	»	»	»	»	»	»	»	»	100	»	221	»	26	»
Varde	0	88	526	90	»	»	1267	»	1794	78	»	»	648	»	254	50	599	»	»	»	96	»	»	»	12	»	185	»	1794	50	0	28
Vejle	»	»	3952	20	»	»	400	»	4352	20	8	25	812	»	474	75	989	»	»	»	1347	»	»	»	75	»	646	20	4352	20	»	»
Viborg	19	60	1915	20	»	»	550	»	2484	80	»	»	406	»	321	»	324	»	»	»	695	»	»	»	38	50	665	»	2449	50	35	30
	1463	20	121280	60	199	10	55049	27	177992	17	656	40	45571	50	16745	»	34855	»	480	»	36394	50	4200	»	2466	50	35343	02	176711	92	1280	25
København	»	»	186061	70	312	75	24277	05	210651	50	255	75	74374	75	22968	50	45696	50	»	»	61546	»	5060	»	750	»	»	»	210651	50	»	»
	1463	20	307342	30	511	85	79326	32	388643	67	912	15	119946	25	39713	50	80551	50	480	»	97940	50	9260	»	3216	50	35343	02	387363	42	1280	25

BOGTRYK GENNEM 40 AAR

»Bogtrykkerbladet« (Provins-Bogtrykkerforeningen) udsendte 1. Maj et ekstraordinært udstyret Numer i »Sølv«-Omslag (Karton) med sort og grønt Tryk. Selve det voluminøse Hefte bestaar af 32 Sider Tekst og almindelige Annoncer samt ialt 36 Bilagsblade, alle i meget forskelligt Udstyr, saavel hvad Papir, Opsætning, Clicheer, Tegninger, Farve etc. angaar. Hvad Teksten angaar er det selvfølgelig væsentligst Bidrag til Foreningens og Fagets Historie gennem de 40 Aar, og jeg skal ikke komme videre ind paa dette Emne, men nøjes med at fastslaa, at det selvfølgelig er gode Bidrag til den noget forskelligartede Historie.

De Fagmænd, hvis Erindring gaar de 40 eller maaske flere Aar tilbage, vil med Glæde notere sig det eminente Fremskridt i faglig teknisk Henseende, som dette Hefte bærer et nutidigt Vidnesbyrd om, udført som det er, i Bogtrykkerier spredte over hele Landet. Det er en fyldig Repræsentation af Provins-Bogtrykkeriers Arbejde. Men den kunde suppleres med sikkert lige saa gode Bidrag ogsaa fra adskillige andre Byers Bogtrykkerier. Det er en straalende Buket af gode Ideer, der i høj Grad virker ved sin Farverigdom og derved, hvor Skønheden er mest fremtrædende, højner det danske Provins-Bogtryk op i et Niveau, der gør det til en meget farlig Konkurrent til Hovedstadens.

Blandt disse 36 Bilag maa — for Alsidighedens Skyld — først nævnes 2 Farve-Litografier, udførte hos *Chr. Olsen*, Aarhus, gengivende 2 Partier fra Aarhusianernes berettigede Stolthed: den gamle By. Dernæst en stor Del Reklametryk i en Udførelse, der hvad angaar Ideer og Sats, Tegning, Papir, Farve etc. staar Maal med det bedste, Landet kan præstere. Der er f. Eks. Reklamer fra flere Clichefabriker (*Odense Stifts-Reproduktionsanstalt, A. Hammerschmidt* og *Buchtrups Reproduktionsanstalter* i Aarhus og *Clichefabriken* i Esbjerg). Der er Trykprøver fra flere Trykkerier end der nævnes i det følgende, hvor det særlig er Flerfarvetryk, der nævnes: *Silkeborg Bogtrykkeri* (ved *Kai Sørensen*), Himmelbjerget set fra Alling Bakker, 4-Farvetryk, *Fr. Lumbye*, Kolding, *Standard-Trykkeriet (Viggo Frederiksen)*, Aarhus, *A. Rasmussen*, Ringkøbing, en Akvarel af Kunstneren *Peter Holm:* Gl. Sogns Mølle ved Ringkøbing (Asastryk), *Poul Søndergaard*, Odense, Aluminiums-Reklame, Blotting-Tryk i 3 Farver og Prægeplade, *Phønix-Trykkeriet* i Aarhus (Reklame i Guld, Rødt og Sort), *Fyns Stiftsbogtrykkeri*, Odense (Reklame i Sort og Blaat, gul Karton), *E. L. Demuth*, Næstved (3-Farvetryk paa almindeligt glittet Papir), *Niels P. Thomsen* (Autotypi i 2 Farver), *P. Hansens Eftfl. (Aksel Schølin)*, Aalborg (en fin Tegning i diskret graa Farve), *K. Rosendahl*, Esbjerg (Reklame-Illustrastration), *Aalborg Stiftsbogtrykkeri* (Reklame i flere Farver), *E. M. Elmenhoff*, Randers (Flerfarvetryk), *Centraltrykkeriet (H. V. Rasmussen)*, Nykøbing F. (Reklametryk og en Turist-Reklame: »Besøg Herregaardenes Ø, Lolland« (Blaat og Sort), *Andels-Bogtrykkeriet*, Odense (en Reklame i 2 Farver). Alle disse Arbejder er prægtige Tryk, og hvad der ikke er nævnt, er vel lige saa godt, men alt kan ikke omtales her.

Tilsidst har jeg gemt 2 Arbejder, der ligger udenfor det egentlige Farve- eller Reklametryk, nemlig: »H. C. Andersens Eventyr«, To Jomfruer og Om Aartusinder, Tegninger af *Vilhelm Pedersen*. (12 Sider 8^0 + Omslag.) Skrift: Fraktur. Det lille, fine Arbejde er et nyt Bevis paa, hvor smukke Bogarbejder, der kan udføres med Fraktur-Skriften. Trykt hos *Niels P. Thomsen*, Holstebro. Det andet lille Arbejde er en Sang, skrevet af og trykt hos *E. Westphall*, Aarhus. Sangen hedder »D. P. B.s Bogtrykkermarsch«. Skrift: Jochheim Gothisk. Sangens Tekst er sort og Rubrik og Initialer rødt. (Van Gelder Zonen-Papir.) Disse to Tryk i Forening med de 40 Sider Tekst (incl. Omslag til det pragtfulde Hefte, der er trykt hos *P. Busch*, Aarhus) viser klart det vældige Fremskridt, der er foregaaet i de 40 Aar paa dette Omraade. Lægger man saa hertil Farvetryk, Reklametryk, Illustrationstryk, Tegnere, Clichefabriker og meget mere, diriblandt glimrende Farvetryk etc. — se f. Eks. det prægtige Billede fra *T. Schur jun.*, Horsens, — der gengiver en Maleri-Reproduktion i 4 Farver; hvilken Naturtroskab er der ikke over dette kraftige, vejrbidte Fiskerportræt; men den samme Finhed og Noblesse findes i Udførelsen af alle Farvetrykkene. Læg saa hertil, at der rundt om i Provinsen findes andre end de her nævnte Bogtrykkerier, der kan udføre virkelig fint Bogarbejde, og at der ogsaa findes Bogbindere, der er virkelige Mestre i deres Kunst, — ja, saa har vi et Billede af Boghaandværkets nutidige Stilling i Danmarks Provinser, der fuldtud berettiger til at sige, at Provinsen er konkurrencedygtig med Hovedstaden.

Fremskridtet gennem de 40 Aar er der, og det vil sikkert ogsaa blive udviklet videre i den kommende Tid. De særlig interesserede i Principalernes og Typografernes Rækker arbejder — maaske særlig ved at støtte Fagskolerne — Haand i Haand for at føre Faget fremad. Thi det er selvfølgeligt: naar Faget staar saa højt, som det gør i Provinsen, saa har *Fagets Arbejdere* deres drøje Andel deri. Paa dette Omraade er der i Virkeligheden fælles Interesse, thi det er dette, at Fagets Udøvere stadig forstaar at holde sig paa Højde med den vekslende Udvikling og at tilgodegøre sig enhver Tids Muligheder for Skønhed i Arbejdets Resultater og føre disse Skønhedskrav videre og ind i Arbejdet, som noget uundgaaeligt, — det er *dette*, der skal føre Faget fremad, baade teknisk og økonomisk.

Derfor maa alle Interesseredes Kræfter sættes ind paa, stadig at forbedre Ungdommens Undervisning, saa at denne — Hold efter Hold — altid er moden og dygtig nok til at overtage sin Del af Arbejdet, og ikke mindst rede til at modtage nye, skønne Indtryk, der arbejdsmæssigt støtter sig til Tidernes opsparede Erfaring. Dette er faglig Kultur.

Til Lykke med fagligt Fremskridt gennem 40 Aar — fra det datidige til det nutidige! Og saa: »endnu et bitte Nyk«!

Odense, medio Maj 1935. *L. Chr. Nielsen.*

EN SKÆRSOMMERNATSDRØM

Der var engang for mange, mange Aar siden et lille Land med smilende Kyster og grønne Bøge.

Det laa højt oppe mod Nord.

Folk var saa utilfredse i det Land. Alle kværulerede. De, der intet havde, vilde naturligt have noget; de, der havde noget, klagede over at de havde for lidt og de, der havde for meget, fortalte, at de havde det meget bedre, da de havde mindre.

Folk var saadanne dengang.

Lidt Arbejdsløshed var der naturligvis ogsaa, men hvad, det havde der været altid. Det var man vant til. Hvem gaar rundt og forundrer sig over, at et Hjul er rundt, naar man aldrig har set et med anden Facon?

Arbejderne, der (det kunde selv et Barn se) kunde staa enigt og stærkt sammen som een Blok — kammeratligt og broderligt i Ordets rette Forstand — var splittede. Ikke i to, men i mange Grupper, baade politiske og »rangmæssige«.

Onde Tunger sagde, at de værste var indenfor Typografernes Rækker.

Her var ikke alle *Arbejdere*, næ, man *aandede* heldigvis i lidt højere Luftlag.

Den Slags mindede om de Damer, der i Selskabskjole og Sølvsko sidder paa Galleriet i det kgl. til 85 Øre.

Fint skal det være — skidt er det!

»Den sorte Kunst« Udøvere bestod af: Klasse 1 (de *faste)* Klasse 2 (de *løse)*.

De *faste* kaldte de andre for »Folk fra Gaden«, »Medhjælpere«, »løse Reserver« o. lign.

Mange af de *faste* havde Bil, eget Hus, Børn, der »skulde blive til noget engang« o. m. m.

De *løse* havde bare Villa paa Strandvejen, men det var med Indgang fra Ryesgade.

De *faste* havde 8 Dages Sommerferie!

En dejlig varm Foraarsdag blev det bestemt, at de skulde have 3 Dage til.

De blev købt dyrt.

Mange af de *løse* maatte betale med dertil.

Man kom til at tænke paa den jydske Fisker, der roede Turister over til en lille Ø — for 10 Øre — men tog 3 Kr. for at ro dem tilbage.

Før havde de *faste* »af Hensyn til Arbejdsløsheden inden for Faget o. s. v.« ofret sig og taget 6 Dage ekstra for egen Regning.

Nu behøvede man bare at tage *3 Dage* for egen Regning, de andre Dage fik man jo Penge for. Og mere end 14 Dages Ferie, det blev da for dyrt.

De lo i Smug.

De *løse* naaede aldrig at faa Sommerferie eller blot nogle Feriepenge. Saa arbejdede de eet Sted, saa et andet, saa gik de et Stykke Tid og saadan fremdeles.

Bogtrykkerne gned Hænderne. De sparede mange Penge paa det.

Nogle Dummerhoveder indenfor Faget havde engang foreslaaet, at for hver Uge man arbejdede i et eller andet Trykkeri, skulde man have et Ferie-Mærke og saa, naar Sommertiden kom, faa udbetalt Penge for det Antal Uger, *samt*, at alle de Overarbejdstimer, en Arbejder havde i Løbet af et Aar, skulde afspaseres som Forlængelse af hans Ferie.

Skørt Forslag, ikke sandt?

Men som sagt, det er ogsaa mange, mange Aar siden. *Nu er alt jo forandret . . . .*

Erik Nielsen.

— — —

Hvis det var saa mange, mange Aar siden, kunde vi fristes til at tvivle, at ret mange Kolleger var i Besiddelse af en Bil.

Red.

LÆRLINGESPALTEN

Københavns Lærlingeafdeling.

Paa Opfordring af Kammerater skal vi meddele, at Indtegningsfristen til Sommerturen vil blive forlænget, saaledes at *Fredag den 14. Juni* bliver absolut sidste Frist. Beløbet, 5 Kr., skal betales inden Turen, og endeligt Program vil findes i næste Nr. af »Typ.-Tid.«. *Styrelsen.*

DESVÆRRE INTET HAAB

Fra London meddeles om en Hvedekonference, der har konstateret, at der er overhængende Fare for, at Høsten af Hvede skal blive for stor! Den midlertidige Prisstigning, der har fundet Sted, skyldes udelukkende Misvæksten i de to sidste Sæsoner. Men med et Suk gør Hvedekomiteen opmærksom paa, at der intet Haab er om, at en Naturkatastrofe skal begrænse Høsten i Aar! Og — føjes der til — der foreligger derfor en alvorlig Opgave for Hvedekomiteen for at finde andre Midler, der kan føre til en Indskrænkning i Produktionen og dermed til en Fordyrelse af dette Brødkorn.

Kan vi snart komme længere ud i Meningsløsheden? Tidligere bad man Guderne forskaane os for Misvækst — nu beklager man, at den ikke kommer. Og alt imens gaar der rundt om i Landene Millioner af Mennesker, som savner Brød til Livets Opretholdelse.

FORETAGET KASSEEFTERSYN

Vi foretog Dags Dato et uanmeldt Kasseeftersyn hos Kassereren for den københavnske Afdeling, Hr. O. A. Lundin, og samtidig hos Hovedkassereren for Dansk Typograf-Forbund og Bogtrykfagets Arbejdsløshedskasse, Hr. Karl Sørensen. — Hr. O. A. Lundins Beholdning var Kr. 213.386,86, som fordeler sig saaledes:

Obligationer og Aktier	Kr.	105.350,25
Sparekassen	-	106.977,38
Kassebilag	-	780,00
Kontant Beholdning	-	279,23
Ialt	Kr.	213.386,86

og hos Hr. Karl Sørensen var Beholdningen Kr. 2.662.144,17 som fordeler sig paa følgende Maade:

Arbejdsløshedskassen		Kr.	605.387,11
Fortsættelseskassen		-	149.360,64
De øvrige Kasser:			
Obligationer	209.600,00		
Prioriteter	171.333,22		
Aktier	60.500,00		
Depositum (D. F. D. S.)	500,00		
Sparekassen	1.461.053,70		
Kassebilag	3.093,30		
Kontant Beholdning	1.316,20		
		-	1.907.396,42
		Ialt Kr.	2.662.144,17

Alt var i Overensstemmelse med Bøger og Bilag; Sparekassebøger og Obligationer eftersete og Beholdningernes Tilstedeværelse konstateret.

København, den 4. Juni 1935.

Carl J. Christoffersen. *N. M. Nielsen.*
Niels Nielsen. *Carl Schnoor.*

LEGAT

Af Etatsraad Julius Hoffensberg og Hustru, født Withusens Legat til Fordel for trængende og værdige Typografer og Trykkere og Litografer og litografiske Trykkere i København eller Frederiksberg, hvilket Legat bestyres af Københavns Bogtrykkerforening, er 5 Portioner à 100 Kr. til Uddeling efter Legatbestyrelsens nærmere Bestemmelse. De, som har haft Arbejde hos Etatsraad Julius Hoffensberg eller hos Firmaet Hoffensberg & Trap, medens Hoffensberg var Interessent i dette Firma, skal have fortrinsvis Adgang til at faa tildelt Legatportionerne, naar de er værdige og trængende. Understøttelserne tilstaas for et Aar ad Gangen.

Ansøgninger med Oplysning om Ansøgerens Alder samt Oplysning om, i hvilket Omfang Ansøgeren har arbejdet hos Etatsraad Hoffensberg eller hos Firmaet Hoffensberg & Trap, ledsaget af Attest for Værdighed og Trang, indsendes til Københavns Bogtrykkerforening, Ny Kongensgade 16 A, inden 1. Juli d. A.

København, i Juni 1935

Bestyrelsen for Københavns Bogtrykkerforening.

FORRETNINGSUDVALGSMØDER

6. Juni 1935.

1. Det czekoslovakiske Typografforbund forespørger, om der er Mulighed for Oprettelse af et Gensidighedsforhold paa Rejseunderstøttelsens Omraade mellem dem og os. — Spørgsmaalet udsættes til det har været behandlet paa den skandinaviske Konferenee.

2. Det internationale Sekretariat fremsender Regnskab for 1934 samt Budget for 1935. Administrationsbidraget for vort Forbunds vedkommende er fastsat til 1292,25 schw. Fr. — Til Efterretning.

3. Svenska Typografförbundet indbyder til skandinavisk Konference i Stockholm den 17. Juni. — Jul. Schrøder og Karl Sørensen delegeredes.

4. Finska Bokarbetarförbundet fremsender Indbydelse til Deltagelse i dets 11. Forbundsmøde, der afholdes i Helsingfors den 28. og 29. Juni. — Fr. Nielsen delegeredes.

5. Arbejdernes Radio-Kooperation, »Arako«, indbyder til Aktietegning. — Henlægges.

6. Et Medlem i Aarhus tilstodes hvilende Ret for et Aar.

7. Klubben »Journalen« havde fremsendt Love til Godkendelse. — Godkendtes.

8. Et Medlem i København tilstodes Kontingentfrihed til Syge- og Begravelseskassen.

SMAAT FRA NÆR OG FJERN

Til Matteottifonden har jeg yderligere modtaget: Liste 5353 bortk. (Petersen & Lefevre), 2 Medl. ydet Kr. 2,00; Liste 5352 bortk. (Nornotryk) Kr. 4,00.

Af de udeværende Lister er indgaaet: Liste 5342 bortk. (Andreasen & Lachmann); Liste 5287 bortk. (Hafnia); Liste 5296 bortk. (Johnsen & Co.); Liste 5349 bortk. (I. P. Jensens Stentr.); Liste 5289 bortk. (I. A. Hansen); Liste 5272 bortk. (W. J. Christensen); Liste 5306 bortk. (L. Laursen).

Regnskabet sluttet.

Indsamlet Kr. 729,51, for hvilket Beløb Bidragyderne takkes hjerteligst.

12. Juni. *Sigv. Hellberg.*

Odense-Kollegernes Vaartur til Stige, Kr. Himmelfartsdag, var meget vellykket. 86 af Lokalafdelingens Medlemmer deltog i Turen, der var begunstiget af det smukkeste Sommervejr. Som sædvanlig var der megen Gemytlighed og ikke færre end 9 Sange priste Turen og gjorde megen Lykke.

En skandinavisk Konference vil om kort Tid blive afholdt i Stockholm mellem Repræsentanter for Sveriges, Norges og Danmarks Typograf-Forbund. Fra Danmark deltager *Jul. Schrøder* og *Karl Sørensen*. Norge repræsenteres af *Emil Torkildsen* og *Oscar Syvertsen*.

Det finske Bogarbejderforbund holder ordinær Kongres i Helsingfors i Dagene 28. og 29. Juni. Som Repræsentanter for Bogbinderne og Typograferne i Danmark møder henholdsvis *Th. Nielsen* og *Fr. Nielsen*. Det norske Typograf-Forbund vil blive repræsenteret af *Severin Arnesen*.

Den hollandske Landsorganisations Medlemstal, som i Aarene 1932—1933 steg fra 182,893 til 342,468, var ved Udgangen af 1934 sunken til 300,043. Ved denne Udvikling bør der henses til den stadig stigende Arbejdsløshed. I 1934 var saaledes gennemsnitlig 32,8 pCt. af Landsorganisationens Medlemmer arbejdsløse.

Er det sandt? Da Lord Rothermere — den engelske Bladkonge — kom hjem efter en Rejse i Tyskland, bestormedes han med Spørgsmaal: »Er det sandt, at Jøderne er lykkelige i Tyskland, at der blandt Hitlerungdommen skabes Overmennesker, at Arbejderne har det bedre end før og at Stemningen blandt dem er lutter Begejstring?« — »Ja, sikkert — svarede Lorden — »alle, jeg talte med, forsikrede mig dette.« — »Og hvem talte De med?« — »Med Hitler og Göbbels!«

Rettelse. I Herm. Grevlunds Artikel »Med blanke Vaaben« i sidste Numer har der indsneget sig en Fejl, idet der i næstsidste Stykke, 11. Linie staar: »eftersom R. F. O. . . . i *en vis* Form har bekæmpet . . .« Der skulde staa: »i *enhver* Form«.

DANSK TYPOGRAF-FORBUND
BOGTRYKFAGETS ARBEJDSLØSHEDSKASSE
VESTERGADE 5, 1. SAL, KØBENHAVN K.

Kontorerne

er aabne for Ind- og Udbetaling fra 1—3, *Lørdag 11—1* samt *Fredag* og *Mandag Aften Kl. 5—6,30*. Telefon 4331.

Formanden

træffes som Regel til samme Tider. Telefon 13,331.

Anvisningskontoret

Telefon 4331. Før Kl. 9 Form. og efter 6 Aften gennem Ryvang 1683. Telegramadr.: Typforbundet, København.

FORENINGSMEDDELELSER

Tilskud fra Hovedkassen

er efter lovformelig Begæring tilsendt følgende Afdelinger:

7. Juni: Struer 200,00; 11. Juni: Randers 500,00; Varde 600,00.

København, den 11. Juni 1935. *Forretningsudvalget.*

Nye Medlemmer.

København: Trykker Bruno Valdemar Christensen, udl. 22. 5. 35 hos Paritas (arb. s. St.), Paal. Ragna Frederiksen, tidl. Medl. (Egm. H. Petersen).

Holbæk: Sætter Arne Astrup Nielsen, udl. 1. 6. 35 i Holbæk Ekspresstrykkeri. Sønderborg: Sætter Carl Severin, udl. 5. 4. 27 hos J. Otzen (tidl. Medl.). Vejle: Hj.arb. Ruth Nielsen.

Tiltraadte.

København: 4124 Albert Hansen fra Rejse (arbl.), 7060 Poul Nielsen fra Rejse (arbl.), 3793 Laur. Lorentzen fra Rejse (arbl.), 3717 Victor Sørensen fra Rejse (arbl.), 7725 Ejner Jensen fra Odense (arbl.), 7485 Ejvin Pedersen fra Svendborg (Danske Tidsskr.), Hj.arb. Ervin Frederiksen fra Handels- og Kontormedhj. (Berl. Tid.).

Aarhus: 3818 Erik Stenum (arbl.), 3344 Jørgen A. Olsen (arbl.), 4297 Henry Peitersen (arbl.), 6139 Palle Sørensen (arbl.). Hillerød: 3207 Helge Vøge (arbl.). Hobro: 3463 Carl Alfred Christensen (arbl.). Kolding: 5718 Ludvig Nielsen (arbl.). Næstved: 5735 Arnold Hermansen (Næstved Tidende). Odense: 6790 Niels Kirkeberg (Nordvestfyns Bogtr.), 6299 Oscar Sørensen (Militær), 6516 Carl Pedersen (arbl.). Silkeborg: 7862 Keld Magnussen (arbl.). Viborg: 7814 Anker B. Larsen (Folkebladet), 6803 V. Korsgaard (arbl.), 7095 R. Jensen (G. Hansen).

Fratraadte.

København: 6139 Palle Sørensen til Aarhus, 2058 Valborg Pilvang til Handels- og Kontormedhj., 3207 Helge Vøge til Hillerød, 6595 Hans Rasmussen paa Rejse, 7233 Fr. Sørensen til Horsens, 7935 Aage Hansen til Nyborg, 3718 Anders Jensen paa Rejse.

Aarhus: 6686 Vesty Haagensen paa Rejse, 6184 Andreas Grabow til Horsens i Pl., 6743 Sv. Aage Sørensen paa Rejse. Hobro: 7371 Tage Pedersen til Viborg (Militær). Kolding: 6402 Aksel Nielsen paa Rejse. Odense: 7725 Ejner Jensen til København (arbl.). Randers: 4297 Henry Peitersen til Aarhus (arbl.). Skive: 7259 P. G. Jensen Dahl til Nykøbing M. (arbl.). Slagelse: 5735 Arnold Hermansen til Næstved i Pl. Viborg: 7739 P. Rasmussen paa Rejse, 3463 Carl Alfred Christensen til Hobro (arbl.).

Udmeldte.

Hobro: 6629 J. Chr. Nielsen (Bogtrykker), 7706 Karl Edv. Pedersen (Bogtrykker). Kolding: 4873 Dagny Poulsen (fratraadt Faget).

Død.

Odense: 6481 Herman Hjernø Jeppesen.

E. L. GUMMIVALSER
by Goodyear License er dansk Arbejde
og Goodyears berømte Kvalitet .. ..
ERIK LEVISON'S Gelatine og Gummivalse Støberier

KLUB-ANNONCER

I Aften Kl. 8:

Revy og Dans

til Kl. 1 i Korups Have.
I Regnvejr spilles i Salen.
Billetpris ialt: 50 Øre.

TYPOGRAFERNES SANGFORENING

TRYKKERIARBEJDERNES KLUB

afholder **Medlemsmøde** i Café »Standseren«, Nørre Farimagsgade 76, **Fredag den 14. Juni Kl. 20.**

Dagsorden: Forslag til Delegeretmødet.

Bestyrelsen.

Søndag den 16. Juni:

Rundforbi.

Sct. Hans Torv Kl. 10.

Sygemeldinger maa omgaaende meldes til Kontoret.

ANNONCER

Akcidens- og Annoncesætter,

dygtig og erfaren, søger Plads, evt. midlertidig. 22 Aar. Billet mrk. »85« modtager Ekspeditionskontoret.

Duplex-Trykker,

samt kendt med Illustrations- og Farvetryk, søger Plads, evt. midlertidig. Billet mrk. »86« modtager Ekspeditionskontoret.

Galvanoplastiker,

paalidelig og fortrolig med alt forekommende Arbejde, søges til vellønnet Stilling. Billet mrk. »83« modtager Ekspeditionskt.

Yngre Trykker,

der kan arbejde selvstændigt ved stor Diegel, fuldt fortrolig med Farvetryk og finere Akcidensarbejde, kan faa Stilling. En Trykker med noget Kendskab til Sætning foretrækkes. Billet mrk. »84«, indeholdende Lønfordring og Referencer, til Ekspeditionskont.

GRAFISK COMPAGNI
CENTRAL 777 - 11395 - 14577
Grafisk Fagforretning • Eget Skriftstøberi • Alle Maskiner og Materialer for de grafiske Fag . . . . . .
Enerepræsentation for Linotype-Sættemaskinen
Komplette Trykkerier leveres i alle Størrelser

TANDLÆGE VIGGO JENSEN
KLAREBODERNE 2II, HJ. AF KØBMAGERGADE 40
KONSULTATIONSTID FRA 10—7
ONSDAG OG LØRDAG FRA 10—3½
TELEFON BYEN 6700

FRITZ MÜLLER
Grafisk Fagforretning • Landskronagade 61
Skrift, Messinglinier, Blindmateriel
Alle tekniske Artikler for Faget, Maskinbaand, Værktøj
Farver til alt grafisk Arbejde
Telf. Centr. 10 291

CONTRASOL-FARVER
Drøjere
Renere
Ultra lysægte
Bedre
Intensive
Nye Farver
fra **DRUBIN**

Redaktør: FR. NIELSEN, Egøjevej 3, Køge. - Telefon 533.
Ekspeditør: KARL SØRENSEN, Vestergade 5, 1ste Sal, København K.
Abonnement gennem Postkontorerne 1 Kr. 50 Øre Kvartalet.
Annoncer 35 Øre pr. Petitlinje (pladss. Medl. 25 Øre). 26 Gange og derover Rabat.

INDUSTRI-TRYKKERIET - BERNH. SCHMIDT - KØBENHAVN

TYPOGRAF-TIDENDE

ORGAN FOR DE TYPOGRAFISKE ARBEJDERES INTERESSER

NUMER 25 KØBENHAVN DEN 21. JUNI 1935 62. AARGANG

OG DER GIK KULDE —

Nede i den idylliske By ved Genfersøen afholdes der som bekendt en Gang om Aaret en international Arbejdskonference, hvis Opgave det bl. a. er at drøfte de aktuelle sociale Spørgsmaal for at forberede en ensartet Lovgivning paa disse Omraader i de Lande, der har tilsluttet sig den nævnte Institution.

Formaalet er for saa vidt godt, og man har vel derfor ikke Lov til at betegne disse Konferencer som betydningsløse, men bortforklares kan det ikke, at det gaar *meget* langsomt med Løsningen af de Spørgsmaal, som tages op til Behandling.

I fire Aar har man saaledes snakket om en Indskrækning af Arbejdstiden — et Krav, som af Hensyn til den stedfundne tekniske Udvikling og dermed følgende Rationalisering ikke i Længden lader sig afvise. I Fjor naaede Konferencen saa langt, at der udpegedes nogle *enkelte* Industrier, om hvilke der i Aar kunde *forhandles* om Indførelse af 40 Timers Ugen. (Som meddelt er Bogtrykfaget ikke med blandt disse udvalgte.)

Ved Begyndelsen af Juni samledes saa Konferencens Medlemmer for at gaa videre i Arbejdet for de paakrævede 40 Timer. I Tiden siden sidste Møde er der sket det, at Italien og Amerika i store Dele af Industrien har indført 40 Timers Ugen. Den Optimisme, der i den Anledning havde begyndt at vokse frem med Henblik paa et godt Resultat af de i Aar stedfindende Forhandlinger, er dog blevet gjort sørgelig til Skamme. Det meddeles nemlig nu der nede fra, at Arbejdsgivernes Repræsentanter *strejker* — undtagen Amerikas og Italiens. De vil ikke forhandle mere om den Sag!

Ordføreren for de strejkende Arbejdsgivere var Danskeren Direktør *Ørsted*. Er det ikke en Pryd for vort lille Land at se en Landsmand i Spidsen for Redaktionen — som Anfører for dem, der modsætter sig ethvert Forsøg paa at bringe Antallet af de arbejdsløse ned?

Skade kun, at Konferencen ikke synes at yde Hr. Ørsted sin Anerkendelse. En Korrespondent til »Politiken« skriver saaledes, at *der gik Kulde gennem Salen* efter Direktørens Tale. »Men da steg den franske Senator, tidligere Minister *Justin Godard* op, fulgt af Professor ved Lieges Universitet *Ernest Mahaim*, begge hører til Arbejdskonferencens trofaste Støtter. De protesterede mod Arbejdsgivernes Metode, erklærede den unfair og i Strid med hele Fundamentet for Arbejdsorganisationen! De appellerede til Arbejdsgiverne for at faa dem til at ændre Metoder, de understregede, at 40 Timers Arbejdsugen var gennemprøvet mange Steder, og at man derfor ikke kunde afvise den.«

Den amerikanske Regerings Repræsentant fremhævede, at de Argumenter, Hr. Ørsted havde benyttet, var over hundrede Aar gamle. Det var de samme, som Modstanderne af en Forkortelse af Arbejdstiden førte i Marken i Slutningen af det 18. Aarhundrede! Det var den gamle Sang om, at Industrien og Samfundet ikke havde økonomisk Bærekraft til Indførelse af en kortere Arbejdstid.

Ak ja! Disse Samfundshensyn, som altid lægger sig i Vejen for ethvert Fremskridt, der skulde komme den arbejdende Befolkning tilgode! Af Hensyn til Samfundet kan Arbejderne ikke erholde en ordentlig Løn, af Samfundshensyn maa Monopolerne ikke brydes, saa Arbejdet frit kan udfolde sig og de ledige finde Beskæftigelse. Derimod tager Samfundet ingen Skade af en Udvikling, hvor Formuerne ophobes paa et lille Mindretal gennem monopoliseret Udbytning, Aager og Spekulation.

Men det er denne Tilstand, de strejkende Arbejdsgiverrepræsentanter ønsker opretholdt — af Samfundshensyn. Naturligvis er det ikke af egoistiske Hensyn — naturligvis er det ikke fordi man er saa inderlig tilfreds med de nu herskende Forhold paa Arbejdsmarkedet, hvor Arbejdsgiveren kan faa ti for én hver Gang han skal have en Mand i Arbejde.

Nej — siger vor Landsmand nede i Geneve — men en Arbejdstidsforkortelse skaffer ikke flere Følk i Arbejde, og den er af økonomiske og tekniske Grunde uigennemførlig.

Selv om Arbejdsløshedsproblemet ikke løses *til Bunds* gennem en Forkortelse af Arbejdstiden, er der dog ingen Tvivl om, at Indførelsen af en 40 Timers Arbejdsuge internationalt vilde betyde, at en stor Del af de ledige vilde finde øjeblikkelig Beskæftigelse.

Det er derfor meget vanskeligt at fri sig for den Mistanke, at det trods alle Forsikringer om det modsatte alligevel er snævre egoistiske Hen-

syn, der dikterer Hr. Ørsted og Konsorter deres Stilling til det omstridte Spørgsmaal, fordi det er saa behageligt at være omsværmet af arbejdsvillige Sjæle, der kæmper en fortvivlet Kamp for Tilværelsen.

Fr. N.

FRA DEN ØVRIGE VERDEN

Den faglige Landsorganisation i Estland.

Efter den i Aaret 1933 gennem en Forfatningsændring foretagne Overgang fra det »formale« til det »autoritære« Demokrati, bestaar der i Estland et mere eller mindre tilsløret Diktatur, der eksperimenterer med forskellige Slags »Stænder«-Tanker. Landets Arbejderorganisationer fastholder dog nu i stærkere Grad en tidligere det frifaglige Standpunkt, hvad der traadte særligt tydeligt frem ved den i forrige Maaned i Tallinn afholdte Fagforeningskongres.

Denne Kongres var foruden af Gæster fra den norske og finske Fagbevægelse besøgt af 118 Delegerede, der repræsenterede ialt 40 Fagforeninger. Af Beretningen om Virksomheden fremgaar, at Landsorganisationen ved Udgangen af 1934 omfattede 43 Fagforeninger med tilsammen 6500 Medlemmer. Lønkonflikter og Afslutning af Overenskomster har i 1934, men navnlig i indeværende Aar, taget et stort Opsving. Ogsaa Medlemstallet er siden Aarets Begyndelse i stadig Vækst.

De estlandske Organisationers frifaglige Indstilling blev kraftigt understreget i en Resolution, hvori det hedder, at takket være Sekretariatets Bestræbelser har Landsorganisationen og de under denne hørende Fagorganisationer altid staaet paa Den internationale faglige Centrals Grund og altid er forbleven tro mod Organisations- og Strejkeretten. »Fagforeningerne stod«, hedder det videre, »aldrig i noget politisk Partis Tjeneste. I Stedet for politiske Meningskampe førtes i Fagforeningerne Arbejdernes fælles Kamp for deres økonomiske Interesser, hvorunder Selvbevidstheden og Organisationerne blev overordentlig styrket.«

Ud fra samme Synspunkter tog Kongressen ogsaa Stilling til Voldgiftsspørgsmaalet. Indlederen til dette Punkt betonede, at de frivillige overenskomstmæssige Kollektivaftaler mellem Fagforeningerne og Arbejdsgiverne er den mest praktiske Form for Ordningen af Løn- og Arbejdsforholdene. Tvungen Voldgift er uantagelig for Arbejderne, da et saadant Voldgiftssystem vil blive paavirket af de bestaaende Magtforhold og dermed vil hindre Fagbevægelsens Udvikling.

Det jødiske Typografforbund

i Palæstina, der har Hovedsæde i Tel-Aviv, fik i Oktober 1934 ny Ledelse, der besluttede at udnytte de gode Konjunkturer i Faget til at skaffe Medlemmerne bedre Løn- og Arbejdsvilkaar. Med Tilslutning fra Arbejderraadets Eksekutivkomité i Tel-Aviv og Jaffa ønskede man at skaffe de grafiske Fag en varig Overenskomst med Løntarif.

Det oprindelige Krav lød paa 15—20 pCt. Løntillæg over hele Linien, men senere fandt man det rigtigst at ændre dette Krav, saa det harmonerede bedre med Forholdene og Konjunkturerne i de enkelte Grene af Faget.

Der nedsattes en Kommission af Sagkyndige, som inddelte Organisationens Medlemmer i fire Kategorier, og derefter foreslog en Minimumsløn for hver Kategori. Forslaget lød f. Eks. paa en Minimumsløn for Trykkere og Haandsættere fra 400 til 550 Mils pr. Dag (100 Mils = ca. 2,20 Kr.). Bogbindere skulde lønnes efter samme Skala, men med et Fradrag paa 50 Mils for hver Kategori. Hjælpearbejdere og nyudlærte Lærlinge tænktes lønnet med 200—350 Mils pr. Dag, og endvidere forsøgte man opstillet en Løntarif for Papir- og Kartonarbejdere, der staar i Organisation sammen med Typografer og Bogbindere. Ved Forhandlingernes Begyndelse afsluttedes straks Overenskomst med en Del Arbejdsgivere paa Grundlag af dette Forslag, medens Forhandlingerne iøvrigt fortsattes. Nogle enkelte Virksomheder har forlangt Voldgiftskendelse paa Grundlag af den hidtidige Tarif; men iøvrigt har Arbejdsgiverne som Helhed anerkendt ca. 40 pCt. af Organisationens Krav, uden at man har haft nødig at ulejlige Voldgiftsretten. Kravet, som er paa 25—30 pCt. Lønforhøjelse, er vel endnu ikke gennemført overalt, men der er al mulig Grund til at tro, at det endelige Resultat bliver en Fællesarbejdsoverenskomst, som den er opstillet af Typografforbundet.

Maskinsætterne danner den Gruppe indenfor Forbundet, der er bedst beskæftiget; den tæller 30 Medlemmer, som alle til Stadighed er i Arbejde, og da man i en nær Fremtid vil indføre otte nye Linotype-Sættemaskiner, skal man bruge endnu flere Maskinsættere. Gruppen sørger ogsaa for at skaffe sine Medlemmer de rigtige Lønninger og Betaling for forskudt Arbejdstid.

Forholdene stiller sig noget vanskeligere for Bogbindere og Papirarbejdere paa Grund af Smudskonkurrence, men hvis de foreslaaede Lønforhøjelser bliver gennemført, maa Forholdene i Sammenligning med andre Fag siges at være gode. Fremtidsudsigterne for Faget er heller ikke daarlige, thi den jødiske Indvandring vedvarer stadig trods visse Indskrænkninger. I Aaret 1934 indvandrede ca. 200 Typografer og Bogbindere til Palæstina, og alle kom i Arbejde. I Tel-Aviv oprettedes 20 Bogtrykkerier, de fleste dog af mindre Format.

VERDENSARBEJDSLØSHEDEN 1929—1934

Trods en delvis Forbedring i den økonomiske Situation er det dog ikke lykkedes noget Land at bringe dets Arbejdsløshedsindex ned til Niveauet i 1929.

Dette fremgaar af den Beretning, som Direktøren for Det internationale Arbejdsbureau, *Harold Butler*, har fremlagt paa den internationale Arbejdskonference.

Efter Beretningen har kun 7 Lande, Australien, Danmark, Japan, Norge, Storbritannien, Sverige og Tyskland et Arbejdsledighedsindex, der er mindre end *det dobbelte* af 1929's Index.

Fem Lande — Belgien, Czekoslovakiet, Frankrig, Nederlandene og Polen — har i det store og hele en i Forhold til andre Lande mindre gunstig Stilling i 1934 end i de to foregaaende Aar.

Direktørens Beretning indeholder en Tabel over udregnede Index for Arbejdsløsheden i forskellige Lande med 1929 som Basis. Det er paa denne Maade tilnærmelsesvis muligt at bedømme Depressionens Indflydelse paa Bevægelserne i Arbejdsløshedens Omfang og bedømme, i hvilken Udstrækning det er lykkedes at bekæmpe den.

Det internationale Arbejdsbureau har ogsaa med 1929 som Basis ladet udarbejde et internationalt Arbejdsløshedsindex for de sidste 6 Aar. Bortset fra Sæsonbevægelserne naaede Arbejdsløsheden sit Højdepunkt i Efteraaret 1932, da Indextallet var 280. Efter dette Tidspunkt har der været en stadig og uafbrudt Nedgang, men Forbedringen har været mindre udpræget siden Sommeren 1934.

DANSK TYPOGRAF-FORBUND

Det 13. ordinære Delegeretmøde afholdes i København i første Halvdel af September Maaned d. A. Tid og Sted vil senere blive bekendtgjort.

Enhver Afdeling kan stille Forslag til Behandling paa Delegeretmødet. Forslagene skal i Henhold til § 37 være indsendt senest 2 Maaneder før Mødets Afholdelse og maa saaledes være Forretningsudvalget i Hænde senest den 30. Juni.

København, den 21. Maj 1935. *Forretningsudvalget.*

Bogtrykfagets Arbejdsløshedskasse

afholder sit 10. ordinære Delegeretmøde i København i første Halvdel af September Maaned d. A. Tid og Sted vil senere blive bekendtgjort.

I Henhold til § 48 kan enhver Afdeling stille Forslag til Behandling paa Mødet. Eventuelle Forslag maa være Forretningsudvalget i Hænde senest den 30. Juni.

København, den 21. Maj 1935. *Forretningsudvalget.*

Hævet Blokade:

Cornelius Petersen, Broagergade 5—7 har underskrevet Tarifen og beskæftiger herefter kun Medlemmer af vort Forbund.

København, den 17. Juni 1935. *Forretningsudvalget.*

KØBENHAVNS AFDELING

afholder

ekstraordinær Generalforsamling

Fredag den 28. Juni Kl. 20

i Rømersgade 22.

Dagsorden: 1. Beretning fra a) Social-Demokratens Kontrahentmøder, b) Arbejdernes Landsbank (med Valg af en Repræsentant), c) Arbejdernes Fællesorganisations Brændselsforretning, d) Arbejdernes Livsforsikringsselskab, e) Bryggeriet »Stjernen«, f) Dansk kooperativ Assurance (med Valg af en Repræsentant). 2. De fremsatte Forslag til Delegeretmødet. 3. Bemyndigelse til Styrelsen til at bestride traditionelt Værtsskab ved Delegeretmødet.

Medlemskort skal forevises. *Styrelsen.*

SKOLEUNDERSTØTTELSE UNDER FAGSKOLENS SOMMERKURSUS

Paa Foranledning af Fagskolen for Boghaandværk har Direktoratet for Arbejdsløshedsforsikringen givet Dispensation fra Bestemmelsen om, at der ikke ydes Skoleunderstøttelse i Sommerhalvaaret.

De arbejdsløse Medlemmer i Provinserne, der ønsker at deltage i Fagskolens Sommerkursus, kan derfor søge ekstraordinær Arbejdsløshedsunderstøttelse.

Ansøgningsskemaer faas paa Forbundskontoret og maa rekvireres og tilbagesendes senest i første Uge i Juli Maaned. Skolen begynder 22. Juli.

KONSTRUKTIV FORMGIVNING

Kun to Kolleger har her i Bladet reageret overfor Spørgsmaalet *individuelt-subjektivt* eller *konstruktivt-kollektivt* Grundlag for typografisk Formgivning.

Og de gav begge det konstruktivt-kollektive Grundlag sin Tilslutning, *Svendsen* dog med en lille Reservation (for konstruktivt-subjektivt). Aarsagen hertil er, at Svendsen omtalte Resultatet af Formgivningen, medens Spørgsmaalet fra min Side omhandlede Grundlaget for den samme. Der er altsaa kun sket en Forveksling af Aarsag og Virkning. Resultatet af Formgivningen vil altid, i større eller mindre Grad, blive subjektivt.

I den Opsats, hvori Spørgsmaalet rejstes, omtaltes, at flere af de Regler, hvorpaa vi bygger Bogens Udformning, hviler paa konstruktivt-kollektivt Grundlag. *Konstruktivt*, derfor at Reglerne hviler paa Love fra den rumlige Harmonilære, og *kollektivt* derfor, at disse Love giver Udtryk for den gængse Opfattelse af rumlig Harmoni op igennem Aarhundreder og ind i vor Tid.

Den rumlige Harmonilære hviler paa to Grundprincipper: Overensstemmelse i Størrelse og lovmæssig Uoverensstemmelse i Størrelse. At klarlægge disse Grundprincippers geometriske Basis her vilde føre for vidt. Det er en Opgave, der maa overlades vore Fagskoler og Samvirkes Fagkursus. Men en kort Omtale vil maaske være af Interesse.

Det *første*, »Den elementære Størrelsesharmoni«, hviler paa Kvadraten, og har som Basis dennes Overensstemmelsesforhold i Bredde og Højde, samt en Fordobling, Tredobling o. s. v. af Breddens eller Højdens Størrelse. Disse Forhold udtrykkes i Tal: 1:1, 1:2, 1:3 o. s. v.

Det *andet*, »Det gyldne Snit«, hviler paa Triangulaturen og vurderes som »Harmoni af højere Orden«. Det er af Matematikeren Lamé populariseret i følgende Talrække: 3:5:8:13:21:34:55 o. s. v.

Begge disse Grundprincipper har haft overordentlig stor Indflydelse paa rumlig Harmoni i Bogens Udformning og vil kunne faa det paa vor øvrige Produktion, naar først Kendskabet til dem bliver almindeligt. De kan lægges til Grund ved Fastsættelse af Papirformater, Satsformater, Gruppestørrelser, Skriftstørrelser, Mellemslag, Skydning og Marginforhold. Kort sagt overalt, hvor et Spørgsmaal om rumlig Harmoni skal afgøres.

Skriftstørrelsernes funktionelle Opgave er overfor Læseren at angive Tekstens forskellige Værdier. Læseren reagerer ikke overfor en Forskel paa 1—2 Punkter. Forskellen maa være tydeligere udtalt for at give Indtryk af noget stærkere. At Typografen reagerer overfor den svage Forskel maa vi ikke bygge paa. Dog ser vi daglig Tryksager, der ellers har faaet en 1. Klasses Udførelse, men hvor dette funktionelle Krav ikke er taget i Betragtning. Aarsagen hertil ligger sikkert i, at vi ikke indenfor Faget er lydhøre overfor Krav udefra. Vi har vanskeligt ved at tænke os Spørgsmaal af fagteknisk Art behandlet og belyst af ikke Fagmænd. Og vi over-

ser, at vor største Arbejdsgiver, *Reklamen, er* og *maa* være kollektivt indstillet, da den er i det store Publikums Tjeneste eller henvender sig til dette.

Reklamen var en af de vigtigste Aarsager til Stil-Revolutionen i vort Fag. Vi maa ikke dæmme op for denne Omvæltning, men søge at paavirke Udviklingen i den Aand, der var herskende i vort Fags bedste Perioder.

Ved Siden af det funktionelle Krav staar det æstetiske. Mellem Skriftstørrelser af forskellig Værdi maa foretages en Udligning, saaledes at Helhedsvirkningen bliver harmonisk. Den bærende Enhed maa være *bærende;* men den maa ikke virke som et Hyl paa Baggrund af en kultiveret Stemme. Underordnede Enheder maa ikke virke paatrængende overfor det væsentlige og Teksten ikke være gnidret. Den rumlige Harmonilære giver os Afklaring baade paa det funktionelle og det æstetiske Spørgsmaal.

Herom vidner Fagliteraturen for den traditionelle Stil med dens Regler for Opbygning af Bogarbejde. Blot nævner den ikke, paa hvilket Grundlag disse Regler hviler. Men ved at analysere disse Regler vil man hurtigt kunne konstatere, at Grundlaget for dem er den rumlige Harmonilære. Saavel dem, der gælder Skriftstørrelser og Mellemslag som dem, der gælder Marginer. For Titlen stipuleres: Er Hovedlinjens Størrelse Dobb.-Mittel, bør Forfatternavnet, hvis det staar som Toplinje sættes med Tertia. Dette er et Forhold 8:13 fra »Det gyldne Snit«. Den Afvigelse paa 2 Punkt for Hovedlinjens Vedkommende, der er tilstede, har sin praktiske Aarsag. Vi har jo ikke Skriftstørrelser mellem Dobb.-Cicero og Dobb.-Mittel. For Harmonien betyder denne Afvigelse intet, da Øjet ikke kan konstatere den. Der regnes med op til 4 pCt. Afvigelse uden at denne virker forstyrrende. En anden Regel siger, at vi som Gruppemellemslag kan benytte Hovedlinjens Billedhøjde. Et tydeligt udtalt Forhold fra »den elementære Harmoni« af 1:1. Begge Grundprincipper kan altsaa benyttes paa samme Side og give et godt Resultat. Og for en Note i et Værk, sat med Korpus, siger Reglen, at Nonpareille vil være en passende Størrelse. Atter et Forhold fra »Det gyldne Snit« af 3:5. Noget lignende gælder Marginforhold. Lad os se paa et af dem, der er fastlagt for nylig. Fagskolen og Svendeprøvekommissionen har i Fællesskab fastlagt følgende Marginforhold, hvor Satsbreddens Forhold til Papirbredden vælges skønsmæssigt, men Marginernes Forhold er 3:3½5:6½ gældende for Inder-, Over-, Yder- og Undermargin. Da det altid er Sidemarginerne, der sammenlignes, har vi her atter et Forhold af 3:5. Overmarginen var 3½ og Undermarginen 6½. Ved at fordoble disse Tal faar vi 7:13. Men da Marginforholdet er fastlagt for Bøger med levende Kol.-Titel og disse afgiver Papirvirkning til Overmarginen, vil vi kunne forhøje Tallet til 8:13.

De nævnte Eksempler vil forhaabentlig være i Stand til at føre Sandsynlighedsbevis for den rumlige Harmonilæres Betydning for enhver, der beskæftiger sig med typografisk Formgivning. Desværre foreligger der ikke paa dansk nogen udførlig Fagliteratur om Spørgsmaalet, men enhver, der blot nogenlunde kender det tyske Sprog, vil i *Engel-Hardts:* »Der goldene Schnitt« finde en udmærket Vejledning.

Her er kun berørt Spørgsmaal vedrørende rumlig Harmoni, men i Form- og Farveharmonilære har vi lignende Hjælpemidler, der kan blive af stor Betydning i Arbejdet for Højnelsen af den faglige Standard. Kendskabet til det teoretiske Grundlag for Formgivningen giver højere æstetisk Kultur og værdifuldere Arbejdsresultater.

Ingen Tryksag løser sin Funktion, fuldt og helt, uden at være æstetisk betonet.

København i Juni 1935. *Viktor Peterson.*

AFSTEMNINGSRESULTATET

Ved Optælling D. D. af Stemmesedler vedr. Valg af Næstformand konstateredes følgende Stemmetal: Afgivet ialt 2220, heraf fik Fr. Mehr 1478 St., Sv. Johansen 726 St., 12 Stemmesedler var blanke og 4 ugyldige.

København, den 12. Juni 1935.

W. Andersen, Selma Piculell, Anna Hansen, N. M. Nielsen, Carl Jensen.

NAAR DER INSPICERES

Som bekendt har vi her i Landet en Lov om Tilsyn med Fabriker og Arbejdslokaler, derunder ogsaa Bogtrykkerierne. Og det er godt, at vi har en saadan Lov. Bedre vilde det dog være, hvis denne Lov blev overholdt. Men her kniber det nok en hel Del.

Det er ligeledes bekendt, at Fabriksinspektøren med visse Mellemrum aflægger et Besøg i Fabrikslokalerne for at se efter, om man ikke hist og her skulde have »glemt« at efterkomme Lovens Forskrifter. Dette er ogsaa kun godt, thi der findes jo desværre Principaler, som blæser disse Forskrifter en lang March, særlig hvad Sundhedsbestemmelserne angaar.

Men — her er nemlig ogsaa et »men« — det er ikke altid, det lykkes Tilsynet at komme til Bunds i »Møjet«, hvad følgende giver os et lille Indblik i:

For henved et Aars Tid siden kom Fabrikstilsynet ind paa et østsjællandsk Bogtrykkeri. Mellem den tilsynsførende og Faktoren faldt da følgende Repliker:

»Hvor tidt puster De Kasserne ud her?«

»Aa, en Gang om Aaret,« svarede Faktoren.

»Det er for lidt. De skal renses *to* Gange om Aaret,« formanede den inspicerende.

Sandheden var imidlertid den, at det var ca. halvtredie Aar siden Brødskriftskasserne var rensede, og der var Kasser i Reolerne, som ikke havde været i Forbindelse med en »Puster« eller en Støvsuger den sidste Menneskealder.

Men trods Inspektoratets Reprimande og trods talrige Henstillinger til Forretningen fra Personalets Side skulde der dog hengaa flere Maaneder inden den højst nødvendige Udluftning fandt Sted.

Tilfældet er sikkert ikke enestaaende. *Dr. Ensom.*

LÆRLINGES FERIE

Vi har i et Par Tilfælde været forespurgt, om Lærlingenes Ferierettigheder. Herom maa det siges, at *Loven* hjemler ikke nogen Sommerferie, og det er næppe alle *Lærlingekontrakter*, der fastsætter Ferievarighed.

Men —: I Bogtrykfaget har det i Virkeligheden alle Dage været en *uskreven Lov*, at Lærlingen fik Ferie, saasnart Svendene opnaaede dette Gode, og at Lærlingenes Ferie var af mindst samme Længde som Svendenes.

Det vilde dog ogsaa være en højst ejendommelig Læremester, som kunde mene, at de unge, uudviklede Mennesker, ret nylig kommet fra Skolen og Hjemmet, ikke skulde trænge til mindst lige saa lang Ferie som fuldvoksne Arbejdere.

I Tyskland f. Eks. er Ungdomsferie fastsat i Tarifen (det skete *før* Naziregimet) og hjemler Lærlingene en længere Ferie i de første tre Læreaar, aftagende efterhaanden, saa den sidste Læreaar er af Varighed som Svendenes (første Læreaar er Ferien saaledes fastsat til 24 Dage, 2. Læreaar 18 Dage, ned til 12 Dage).

Hos os har man altsaa fulgt den Regel, at Lærlingene fik samme Ferie som de voksne Arbejdere, og denne uskrevne Lov kan man sikkert regne med vil blive efterlevet af alle honette og forstandige Læremestre.

Sigv. Hellberg.

SVAR TIL SIGV. HANSEN

Kollega Sigv. Hansen har i Nr. 21 af »Typ.-Tid.« udtalt nogle mindre pæne Ting om en Del af Arbejderklassen, nemlig den kommunistiske.

S. H.s Sprog og Beskyldninger er af en saadan Art, at jeg tror, næsten alle Arbejdere tager Afstand derfra. »Den faglige Klub« kommer vist til at staa isoleret, hvis den stadig bruger den Slags Midler, den er begyndt med, et forvansket Citat ved Styrelsesvalget, og nu Grovheder af utrolig Art.

S. H. paastaar, at der fra kommunistisk Side skulde være rettet Bebrejdelser, fordi »Den faglige Klub« er blevet dannet; intet er os mere fjernt, bare I toner rent Flag, men Du maa indrømme, det ser ikke godt ud, naar I reklamerer med Socialdemokraternes Liste, og samtidig nægter en Kollega, der staar i Vælgerforeningerne, Optagelse. Det betyder, at I skaffer Jer en Indflydelse, som I ikke har Ret til, overfor dem, der ikke kender Forholdet.

Der er et Punkt i din Artikel, hvor du viser en enestaaende Naivitet. Du skriver, at det er en Fordel for Arbejderne, at Regeringen har Indflydelse paa Fagbevægelsen, fordi Socialdemokratiet har Regeringsmagten; det er et meget kortsynet Standpunkt. Husk, at Arbejderne vil jo ikke med Ret kunne protestere, hvis Christmas Møller næste Gang danner Regering, og han begynder at dikterer Arbejderklassen dens Levevilkaar.

Med Hensyn til at hælde Skarnkasser ud over Hovedet paa Folk, saa er det et Punkt, Du har Lov til at udtale dig om, jeg mener efter at have læst din Artikel, at paa dette Omraade vil dine Evner aldrig svigte.

Hvis det er »Den faglige Klub«s Anskuelser og Tanker, der udtrykkes i S. H.s Artikel, og det er rigtigt, hvad der skrives, at samme Klub vokser hurtigt, saa gaar Udviklingen i en gal Retning, for til Sammenhold og Fællesfølelse bidrager den Artikel intet, men til Splittelse og Harme er den et udmærket Middel.

4204 G. Mathiesen.

AFDØDE KOLLEGER

Den 4. Juni afgik ved Døden Odense Lokalafdelings ældste Medlem, *Herman Hjernø Jeppesen*, omtrent 82 Aar gl. Afdøde blev udlært 3. Oktober 1873 i Fyns Stiftstidende's Bogtrykkeri og indmeldtes i Foreningen 1. Oktober 1881 og arbejdede paa Lærestedet til Oktober 1905, da han paa Grund af Sygdom maatte give op, og siden har været arbejdsudygtig. — Begravelsen fandt Sted Pinselørdag. *M.*

Søndag den 16. ds. er Trykker *N. P. Pehrson* afgaaet ved Døden 73½ Aar gl. Pehrson, der blev udlært i København 1880, arbejdede i en Aarrække i Ringsted og kom i Slutningen af 1902 til Slagelse, hvor han med en Afbrydelse paa 1½ Aar i Viborg har opholdt sig siden da, og her var han Lokalformand et Stykke Tid fra 1904.

Pehrson hørte til den lidt ældre Tids glade og humørfyldte Svende, altid med en Sang paa Læben efter Generalforsamlinger og ved festlige Lejligheder, ligesom han gennem Aarene har leveret mangen en god Vise til Afdelingens Fester. Med ham er en jovial og vellidt Kollega gaaet bort. Æret være hans Minde!

— n.

I afvigte Uge døde to Kolleger i København:

Trykker *Edv. Andersen* døde efter nogle Ugers Sygeleje, 57 Aar gl. Edv. Andersen havde i mange Aar arbejdet i Fr. Bagges kgl. Hofbogtrykkeri. Han begravedes i Fredags fra Brønshøj Kirke.

Sætter *Fritz Johansen* døde efter et Par Maaneders Sygeleje, 55 Aar gl. Fritz Johansen var født i København og havde lært Faget hos Trier. Begravelsen fandt Sted i Søndags fra Vestre Kirkegaard.

KOOPERATIV AAND —

Willadsen slaar i »Typ.-Tid.« et lille Slag for vore kooperative Virksomheder. Foranlediget af dette Indlæg føler jeg Trang til at komme nærmere ind paa dette Punkt.

Her er virkelig et Felt, hvor der kan gøres noget for at forbedre vore Kaar, den Tanke, der ligger til Grund for hele den kooperative Idé, er vel Arbejdernes Frigørelse fra Privatkapitalens Udbyttersystem, dette turde vel være det Maal, hele den kooperative Idé tager Sigte paa.

Hvorledes er det nu med vore politiske og faglige Førerers Indstilling overfor kooperative Virksomheder? Sættes smaalige Partihensyn til Side til Fordel for Virksomhederne? Maaske for nogle, men ikke for dem alle.

En Virksomhed, som Willadsen nævner, nemlig Malernes A.-S., synes endog for Tiden at være ude for en Boykotning fra socialdemokratisk Side.

Hvorfor? Kender man da ikke det Stykke i den internationale Kooperative Kongres' Manifest, der findes aftrykt i »Kooperationen«s September Nr. 1933 og omtrent lyder saaledes:

»Trods politisk eller religiøs Meningsforskel maa Arbejderne staa enige om den kooperative Idé til Bekæmpelse af Privatudbytterne.«

Dette kan vel ikke misforstaas, og jeg synes, at den kooperative Idé er for god til at blive sat til Side, til Fordel for smaalige Partihensyn, det er jo sikkert flere af os bekendt, at Malernes A.-S., netop for nylig har skiftet Ledelse, dette burde ikke gøre nogen Forskel, hvad enten man nu tilhører det ene eller det andet Parti. Den kooperative Idé er virkelig, efter min ringe Mening, en af Vejene til at komme Privatkapitalen til Livs, lad os derfor alle slaa et Slag for enhver af vore kooperative Virksomheder, hvad enten vi er Socialdemokrater eller Kommunister. *B. Lynge*

2605

LÆRLINGESPALTEN

Københavns Lærlingeafdeling.

Program for Sommerturen den 23. Juni.

Som tidligere bekendtgjort, vil Turen komme til at gaa til de svenske Fjeldlandskaber ved Söderåsen i Skåne.

Vi mødes Søndag Morgen *Kl.* $8^1/_4$ *præcis* i Havnegade ved Øresundsselskabet, for derfra at sejle den smukke Tur op gennem Sundet til Hälsingborg. Derfra gaar Turen til Skåralid i Söderåsen, hvor vi spiser den medbragte Frokost. Tiden vil saa gaa med kammeratligt Samvær og Ture i Fjeldene til Kl. 19, hvorefter vi tager med Toget tilbage til Hälsingborg og videre med Damper ned gennem det nu af Baal oplyste Øresund (det er Sct Hans Aften, saa Vejret bliver fint). Paa Baaden kan spises endnu et Maaltid, enten man nu tager det med hjemme fra eller vil købe det om Bord. Vi er hjemme igen Kl. ca. 23.

Husk, det er et Fjeldlandskab, vi skal besøge; tag derfor hensigtsmæssige Sko paa, og hvis en Kammerat har et Musikinstrument, vil dette være særdeles velkommen.

Prisen bliver, som det vides, 5 Kr. og maa senest i Aften indbetales paa Kontoret i Vestergade 5, Kl. 17^{30}—18^{30}.

Det bliver en »mægtig« Tur. Paa Gensyn. *Styrelsen.*

Ebjerg Lærlingeafdeling

afholdt Søndag den 2. Juni sin aarlige Sommerudflugt til Rindby, Fanø. — Inden Middagen, som indtoges paa »Strandhotellet«, og hvor Afdelingen var Vært, holdtes en ekstraordinær Generalforsamling. Fagforeningens Repræsentant, *Sigurd Borch* fremlagde en Resolution, som Afdelingen havde modtaget fra Københavns Lærlingeafdeling, gaaende ud paa at forbedre Lærlingenes Kaar. Denne vedtoges enstemmigt. Ligeledes omtaltes Feriekursuset i Roskilde i August Maaned, men dette havde ikke nogen rigtig Tilslutning.

Resten af Dagen gik med Badning og frit Samvær. Kl. 6 spistes Aftensmad, hvor Afdelingen gav Smørrebrød. — Alt i alt en vellykket Udflugt. *Einar Sørensen*, Sekretær.

Pladstilbud.

I Henhold til Anvisningskontorets Regulativ, Punkt 7, gøres opmærksom paa, at ingen maa slutte bindende Aftaler om Pladstilbud, før Henvendelse er sket til Lokalkassereren i den paagældende By eller i København til Anvisningskontorets Bestyrer. Undladelse heraf medfører Karantæne.

TIL ALLE KOLLEGER OG TILLIDSMÆND!

Nu, da Ferietiden i vort Fag er begyndt, gaar mange af vore arbejdsløse Kolleger med et lønligt Haab om at være saa heldige at faa et lille haardt tiltrængt Feriearbejde. Nogle enkelte kommer vel i Arbejde, men Størsteparten føler ikke den Gavn, som den udvidede Ferieordning burde være for de arbejdsløse. Paa Bogtrykkerierne kommer der ikke særlig mange i Feriearbejde, da der paa disse Arbejdssteder i denne Tid ikke er særlig travlt, men paa vore Bladvirksomheder burde der flere i Arbejde i Ferietiden, end Tilfældet hidtil har været, særlig naar man tænker paa, at de fleste Virksomheder af den Art i Forvejen kun har det allerhøjst nødvendige Mandskab. Her klarer man den mange Steder med *Overarbejde*, ja, flere Steder *har Lærlinge regelmæssigt Overarbejde* til en Timeløn af 50 Øre, saa man kan tænke sig, hvor haard denne Konkurrence er for vore arbejdsløse. Ydermere benyttes Lærlingene mange Steder til *regelmæssig Montering af Maskinsats*, hvad vi i vor Tarif ser er ulovligt, ligesom det ogsaa er i Strid med Fabriksloven, at Lærlinge under 18 Aar har Overarbejde. Saafremt begge disse Forhold blev paatalt og forbudt, kom der ganske givet flere af vore arbejdsløse i Arbejde, ikke alene i Ferien, men langt oftere, da det er paaviseligt, at hvis Lærlingene ikke fik Lov at udføre Monteringen af Maskinsatsen og det ulovlige Overarbejde, maatte der antages yderligere Arbejdskraft.

Dette Forhold kan og bør rettes, og det kan ikke ske for hurtigt, hver Arbejdsdag betyder meget for vore trængende arbejdsløse Kolleger. *Arbejdsvillig.*

GENERALFORSAMLINGER

Kolding Lokalafdeling

afholdt ekstraordinær Generalforsamling paa »Aagaarden«, Lørdag den 15. Juni. Til Dirigent valgtes *Fr. Nielsen. Formanden* oplæste et Forslag, stillet af *Karl Knudsen*, angaaende Pensionsordningen indenfor Forbundet, og mente, at Afdelingen skulde anbefale dette Forslag. Efter at flere Kolleger havde anbefalet Forslaget, stillede *Karl Knudsen* følgende Resolution:

»Kolding Lokalafdelings Medlemmer, forsamlet til ekstraordinær Generalforsamling Lørdag den 15. Juni 1935, udtaler sin Anerkendelse af det Arbejde, der paa Initiativ af P. Bondesen er udført for Oprettelse af en Pensionskasse indenfor D. T. F. og tilsiger sin Støtte til Planens Gennemførelse.«

Resolutionen vedtoges enstemmigt.

Formanden indledede en Diskussion om Sammenslutningen af »Trykkeren«, »Maskinsætterbladet« og et nyt Blad, som »Fagteknisk Samvirke« tænker paa at udgive. I Diskussionen deltog: *Karl Knudsen, Fr. Nielsen, Jørgen Andersen, P. Hvidtfeld, K. Andersen* og flere. Der var ingen Stemning for en saadan Sammenslutning, og de faldne Udtalelser toges til Efterretning.

Efter at forskellige lokale Sager var drøftet, blev der bevilget Lokaleleje og Dirigenten sluttede den daarligt besøgte Generalforsamling. *Karl Andersen.*

SMAAT FRA NÆR OG FJERN

Maskinsætternes Opmærksomhed henledes paa vedst. Annonce ang. Udflugten til Kalundborg.

Kolding Lokalafdeling holder Lørdag den 22. Juni 60-Aars Jubilæum. Dagen fejres ved en festlig Sammenkomst for Foreningens Medlemmer med Damer i »Marielund«.

Du skulde tage Elevatoren til 5. Sal i Rosenørnsallé 12 og se paa A. O. F.s Bogkredsbøger. Medlemsprisen er kun 2 Kr. 90 Øre pr. Bog, og yderligere Kontingent betales ikke. Bøgerne er alle smukt og solidt indbundne, og der er i Øjeblikket 13 forskellige at vælge imellem. Man binder sig ved Indmeldelsen kun for 4 nye Bøger, som udkommer med et Kvartals Mellemrum i Løbet af det første Aar efter Indmeldelsen.

Omkring 22. Maj 1935 udkommer Bogkredsens 14. Bog. Det bliver en Afrikabog af Helge Kaarsberg: *Uganda.* Den er rigt illustreret og ultramoderne indbundet i haandgjort Lærred. Tilmed er den trykt paa fineste, glittede Papir. Hvis du ikke kan afse Tid til det eller bor i Provinsen, saa send os et Par Ord paa et Brevkort. Den lokale Tillidsmand kommer da og viser dig Bøgerne, selvfølgelig uden Forbindende. Bogkredsen har Tillidsmænd over hele København, samt i næsten alle større og mange mindre Byer over hele Landet.

Benyt dig af de Fordele, som 4.500 Medlemmer har skabt ogsaa for dig og bliv Medlem af A. O. F.s Bogkreds!

DANSK TYPOGRAF-FORBUND
BOGTRYKFAGETS ARBEJDSLØSHEDSKASSE
VESTERGADE 5, 1. SAL, KØBENHAVN K.

Kontorerne
er aabne for Ind- og Udbetaling fra 1—3, *Lørdag 11—1,* samt *Fredag* og *Mandag Aften Kl. 5—6,30.* Telefon 4331.

Formanden
træffes som Regel til samme Tider. Telefon 13,331.

FORENINGSMEDDELELSER

Tilskud fra Hovedkassen
er efter lovformelig Begæring tilsendt følgende Afdelinger:
13. Juni: Brønderslev 300,00, Nyborg 100,00.

København, den 18. Juni 1935. *Forretningsudvalget.*

Nye Medlemmer.
København: Sætter Verner Lauritz Nielsen, udl. 2. 6. 35 hos Bruun & Co. (arb. s. St.), Hj.arb. Jens Valdemar Falck, tidl. Medl. (Berl. Tid.), Trykker Walther Bjørn Christensen, udl. 1. 6. 35 hos Hertz (arb. s. St.).
Aarhus: Paal. Grethe Hartmann. Horsens: Hj.arb. Ejnar Johannes Asmussen. Randers: Sætter Sv. Søgaard Sørensen, udl. 1. 8. 29 i Randers (tidl. Medl.).

Tiltraadte.
København: 2838 Carl Petersen fra Jord- og Betonarb. (arbl.), 7264 Magnus Egelund fra Rejse (arbl.), 7152 Erhardt Andersen fra Næstved (arbl.), 6743 Sv. Aage Sørensen fra Rejse (arbl.), 7558 Olaf Will fra Aabenraa (arbl.), 6954 Aksel Christiansen fra Odense (Militær), 6391 Marinus Pallesen fra Aarhus (Spuhr).
Aarhus: 6686 Vesty Haagensen (arbl.). Hillerød: 6908 Lars Rasmussen i Pl. Holstebro: 2841 Helmuth Nielsen (S. Sørensen). Køge: 7890 Volmer Pedersen (Ottesens Bogtr., Haarlev). Nyborg: 7935 Aage Werner Hansen (C. Schønemann). Nykøbing F.: 7482 Holger Johs. Petersen (arbl.). Odense: 6514 Viggo Christensen (Fyns Stiftsbogtrykkeri). Silkeborg: 7992 Børge R. Knudsen (Silkeborg Avis), 2873 Edvin Jørgensen (arbl.). Sønderborg: 7161 August Lassen (arbl.), 6106 Julius Leffler (arbl.). Vejle: 6029 Albert Haagensen (arbl.). Viborg: 7371 Tage Pedersen (Militær).

Fratraadte.
København: 1429 Frantz Persson paa Rejse, 6923 Kaj Hansen til Svendborg, 6575 Svend Andersen paa Rejse, 7851 Knud Nielsen paa Rejse, 7990 Ludvig Wilhelm paa Rejse, 2540 Harry Andersen til Tobaksarb., 6908 Lars Rasmussen til Hillerød, 3718 Anders Jensen paa Rejse, 1725 Poul Jensen paa Rejse, 2900 Helge Knudsen paa Rejse, 1767 Ejner Christensen paa Rejse.
Aarhus: 6742 C. Børge Janssen paa Rejse, 5803 C. Verner Jensen til Haderslev (Ungdomsarb.), 6391 Marinus Pallesen til København i Pl., 7992 Børge R. Knudsen til Silkeborg i Pl., 7143 Carl Hornbech paa Rejse. Hillerød: 3819 Edmund Jensen paa Rejse. Holstebro: 5745 Henrik Mejdahl til Udlandet. Kolding: 3582 Tage Nielsen paa Rejse. Næstved: 7152 Erhardt Andersen til København (arbl.). Odense: 7498 Svend Koksbang paa Rejse, 6954 Aksel Christiansen til København (Militær). Sønderborg: 4166 Gustav Holm paa Rejse. Vejle: 7640 Karl Andersen paa Rejse.

Udmeldte.
København: 5644 Emma Jensen (fratraadt Faget), 399 Knud Hansen (fratraadt Faget).

Døde.
København: 1914 Edv. Andersen (Fr. Bagge), 443 Fritz Johansen.
Slagelse: 4400 N. P. Pehrson.

KLUB-ANNONCER

Søndag den 23. Juni:
Søllerød (Besøg paa Slottet)
Sct. Hans Torv Kl. 10

Anmeldelse om Deltagelse i Sjællandskredsens Udflugt til Kalundborg modtages pr. Telefon Vester 771 y (A. Magnussen) senest 25. Juni. Billigtog afgaar fra Hovedbanegaarden 6 18. Billetprisen er Kr. 5,60.

TYPOGRAFERNES
SPORTSKLUB

SKOVTUR

Søndag 30. Juni.
Mødetid og -sted:
se næste Numer af Bladet.

ANNONCER

Ung Annoncesætter

med Anlæg for Tegning søger Pladsforandring, eventuelt Stilling som Annonce-Repræsentant. Billet mrkt. »87« modtager Ekspeditionskontoret.

E. L. SERVICE Hurtig Udrykning Dag og Nat.
ERIK LEVISON'S
SPECIALVÆRKSTEDER FOR GRAFISKE MASKINER
TELF. CENTRAL 3018 - 5 Ledninger.
NATTELEFON NORA 6010.

Sætter-Trykker,

der det sidste halve Aar selv har forestaaet og udført alt Arbejde i mindre Akcidenstrykkeri, ønsker Pladsforandring til 15. Juli eller 1. August. 23 Aar, hurtig, akkurat og uopsagt i nuværende Plads. Billet mrkt. »89« modtager Ekspeditionskontoret.

Annoncesætter,

23 Aar gl., søger Plads straks eller senere, evt. Ferieplads. Kendt med alt forefaldende Arbejde. Anbefaling haves. Billet mrkt. »88« modtager Ekspeditionskontoret.

Et lille Akcidens-Trykkeri,

bestaaende af en Reol med Antikva, Kursiv og halvfed fra Nonpareille til 4-Cicero, meget lidt brugt, 1 Bostonpresse, 17×24 cm, 1 lille Skæremaskine, er billigt til Salg. Billet mrkt. »90« modtager Ekspeditionskontoret.

TANDLÆGE EDV. MØLLER
KØBMAGERGADE 30 II
KONSULTATIONSTID 10-3½, 6-7 EFTM. TELEFON 8181

ADOLPH WULFF
fører alle Artikler for Bogtrykkere
MASKINER - SKRIFTER - FARVER
fra de bedste Fabrikker
Valsemassefabrik og Valsestøberi
Brugte Maskiner haves altid paa Lager
GOTHERSGADE 8 KJØBENHAVN K.
TELEFON CENTRAL 39 OG 5539

TANDLÆGE VIGGO JENSEN
KLAREBODERNE 2 II, HJ. AF KØBMAGERGADE 40
KONSULTATIONSTID FRA 10—7
ONSDAG OG LØRDAG FRA 10—3½
TELEFON BYEN 6700

FRITZ MÜLLER
Grafisk Fagforretning • Landskronagade 61
Skrift, Messinglinier, Blindmateriel
Alle tekniske Artikler for Faget, Maskinbaand, Værktøj
Farver til alt grafisk Arbejde
Telf. Centr. 10291

CONTRASOL-FARVER
Drøjere
Renere
Ultra lysægte
Bedre
Intensive
Nye Farver
fra DRUBIN

Redaktør: FR. NIELSEN, Egøjevej 3, Køge. - Telefon 533.
Ekspeditør: KARL SØRENSEN, Vestergade 5, 1ste Sal, København K.
Abonnement gennem Postkontorerne 1 Kr. 50 Øre Kvartalet.
Annoncer 35 Øre pr. Petitlinje (pladss. Medl. 25 Øre). 26 Gange og derover Rabat.

INDUSTRI-TRYKKERIET - BERNH. SCHMIDT - KØBENHAVN

TYPOGRAF-TIDENDE

ORGAN FOR DE TYPOGRAFISKE ARBEJDERES INTERESSER

NUMER 26 KØBENHAVN DEN 28. JUNI 1935 62. AARGANG

PENSIONSSAGEN

Efter at der har været stille om Pensionsspørgsmaalet i det sidste halve Aars Tid synes der nu at skulle komme nyt Liv i Sagen. Kolding Lokalafdeling har som meddelt stillet et Forslag, som altsaa vil komme til Behandling paa Delegeretmødet.

Hvorledes man nu end stiller sig til dette Spørgsmaal kan vi vel blive enige om, at det kun er godt, at det bringes frem paa vort Forbunds Kongres og dèr finder sin Afgørelse. Formentlig vil man nu rundt om i Afdelingerne drøfte og tage Stilling til Sagen, saa Repræsentanterne paa Delegeretmødet kan give Udtryk for den Stemning, der er raadende blandt Medlemmerne. I en Tid, hvor saa meget ramler sammen og hvor Splittelsesaanden har gode Kaar, er det ikke uden Betydning at tage Opgaver op af neutral og samlende Natur.

Det er *Statens* Sag at sørge for de gamle — siger man, og det er naturligvis rigtigt. Men hvad kan det nytte, naar Staten hverken *vil* eller *kan* løse denne Opgave tilfredsstillende? Og der er ingen som helst Grund til at tro, at der inden for en overskuelig Fremtid vil ske en Forandring.

Det er forøvrigt ikke alene her i Landet, at Kollegerne beskæftiger sig med Tanken om gennem en Pensionsordning at gøre det lettere for de gamle at leve de sidste vanskelige Aar, naar Arbejdsevnen svigter.

I Sverige har Typograferne oprettet en Invalidefond, af hvis Midler der hvert Aar som Gaver udbetales større og mindre Beløb til gamle og arbejdsudygtige Medlemmer.

I 1935 er der saaledes af denne Fond uddelt følgende Beløb: 27 Kolleger har faaet hver 1600 Kr., 10: 1500 Kr., 14: 1400 Kr., 21: 1300 Kr., 19: 1200 Kr., 14: 1100 Kr., 12: 1000 Kr., 14: 900 Kr., 10: 800 Kr., 13: 700 Kr., 11: 600 Kr., 8: 500 Kr., 23: 400 Kr., 21: 300 Kr., 4: 250 Kr. og 13 hver 200 Kr. Det bliver tilsammen 229,750 Kr. Beløbenes Størrelse er fastsat efter en bestemt Skala i Forhold til Medlemsskabets Længde. Bidraget til Invalidefonden er 70 Øre om Ugen pr. Medlem.

Imidlertid har der blandt de svenske Kolleger hævet sig Røster for at afløse ovennævnte Ordning med en gennemført Pension fra det 65. Aar. En Kollega har udarbejdet et Forslag, hvorefter Pensionens Størrelse skulde udgøre ca. tre Fjerdedele af Minimallønnen. Den aarlige Afgift til denne Pensionsfond er beregnet til at ligge mellem 93 og 70 Kr. pr. Medlem efter Lønnens Størrelse.

Svensk Typograf-Tidning, som bringer en udførlig Redegørelse for dette Forslag, indleder denne med følgende Bemærkninger:

»Pensionsspørgsmaalet er i de seneste Aar traadt mere i Forgrunden for Arbejderklassens Vedkommende, men det ser ud til at gaa langsomt med at tilvejebringe en tilfredsstillende Ordning for det store Flertal af Arbejdere. Naar en Arbejder naar Pensionsalderen og skal nyde sit Otium, har han i Almindelighed kun Folkepensionens beskedne Bidrag at falde tilbage paa, fordi han i sin Velmagts Dage har savnet økonomisk Evne til at gardere sig ved en betryggende Pensionsforsikring. Man har i Aarenes Løb paa forskellig Maade søgt at finde en tilfredsstillende Ordning for de gamle Arbejdere, naar de ikke længere kunde udfylde deres Plads i Erhvervslivet. Der er indenfor vort Forbund oprettet separate Pensionskasser paa en Del Trykkerier, men som Følge af det ringe Antal Medlemmer er Udgifterne for store og Pensionen for lille for at svare til sit sit Formaal.

Svensk Typograf-Forbund har altid staaet som et Forbillede for de øvrige Fagorganisationer, naar det gjaldt om at varetage sine Medlemmers Interesser, saavel fagligt som socialt. Blandt sociale Velfærdsinstitutioner i vort Forbund har vi bl. a. vor Invalidefond, som er uden Sidestykke indenfor den faglige Bevægelse i Sverige, for ikke at sige hele Verden. Den Tanke, som laa til Grund for Invalidefondens Oprettelse, har vist sig bærekraftig, og Fonden omfattes med stor Interesse af Medlemmerne. At Invalidefonden i sin nuværende Form og med de Beløb, som nu betales til den, ikke i Længden vil kunne løse sin Opgave, turde være klart for enhver. Ved Forbundets Kongres i 1930 diskuteredes et Forslag om Invalidefondens Omdannelse til Pensionsfond, men i Følge de da fremlagte foreløbige Beregninger, vilde Bidragene til en saadan Pensionsfond overstige Medlemmernes Betalingsevne. Det blev saa overdraget til Forbundsstyrelsen at undersøge Spørgsmaalet og fremlægge Resultatet af Undersøgelsen senest ved Delegeretmødet i 1936.«

ARBEJDERBEVÆGELSENS ARKIV ROSENØRNS ALLÉ 12 KØBENHAVN V

Som man ser er Spørgsmaalet om Pension ogsaa under Overvejelse i vort svenske Broderforbund. Ved det finske Bogarbejderforbunds Kongres i Slutningen af denne Maaned vil Spørgsmaalet ogsaa blive sat paa Dagsordenen. *Fr. N.*

HITLER-TYSKLAND I KNIBE

Hitler-Tyskland har nu i over 2 Aar ført en økonomisk Politik, som for enhver Pris vilde forene en med Hensyn til Tempo og Omfang uforlignelig Oprustning med den statspolitiske Opgave, under alle Omstændigheder at opnaa de absolut nødvendige Resultater paa Arbejdsmarkedet. Saafremt man vil bedømme Resultatet af denne Politik udelukkende paa Grundlag af det officielle Tysklands Statistiker og Publikationer, kan der noteres »Sejr over hele Linien«. Det er lykkedes at presse Arbejdsløshedens Milliontal betydeligt ned og opnaa langt højere Produktionstal, men samtidig er ogsaa Priserne steget og den samlede Lønsum forbleven næsten uforandret, blot med den Forskel, *at den nu skal fordeles paa et langt større Antal Arbejdere.* Trods dette kan man ikke benægte, at Tyskland i Øjeblikket oplever en økonomisk Opgangsperiode. Paa Hjemmemarkedet er det i Løbet af de sidste 2 Aar lykkedes at hidføre et Konjunkturopsving.

Hvad der dog ikke eller kun højst uklart fremgaar af Statistiken er den Pris, som Folket har maattet betale for den nationalsocialistiske Regerings vældige politiske Eksperiment. Besvarelsen af dette Spørgsmaal afhænger dog af den videre Udformning af det tyske Eksperiment. Dette er for Tiden det mest brændende Spørgsmaal i Tyskland. Thi Gennemførelsen af Nazisternes Konjunkturprogram har kun været muligt paa Grundlag af en Finanspolitik, der ikke i aarevis kan fortsættes paa samme Maade, som det hidtil var Tilfældet. Hitler har stik imod alle økonomiske Love og ganske hensynsløst tilført Erhvervslivet Milliardbeløb, og har lige saa lidt bekymret sig om disses Kilder som om det Spørgsmaal, hvorledes der skal skaffes Dækning for disse Beløb, om de kan forrente sig eller om de for Aar frem i Tiden vil betyde en trykkende Byrde for det tyske Erhvervsliv. Da Karakteren af de nationalsocialistiske »Statskonjunkturer« — saaledes som de med et rigtigt Udtryk betegnes ogsaa i Tyskland — paa afgørende Maade var bestemt af Oprustningen, altsaa ved at binde kæmpemæssige Beløb i »død Kapital«, som kun i en Krig vil kunne finde sin blodige Forrentning og sørgelige Rentabilitet, da Hitler endvidere har indemuret Hundreder af Millioner i ligesaa urentable Automobilveje, da Hitler desuden har fremtvungen disse »Skinkonjunkturer« (saaledes som disse i Virkeligheden maa betegnes) *med Lønreduktioner og en vældig Sænkning af de tyske Arbejderes Levestandard,* staar for Tiden i Tyskland det Spørgsmaal paa Dagsordenen: Hvad skal der nu ske, efter at der ikke mere kan fremskaffes Milliardbeløb til tilfældige og mere eller mindre vanvittige Formaal?

Det er bekendt, at Nazisterne i deres Program allerede har strøget den Pasus, der omhandlede »Fremskaffelse af Arbejde«. Hitler har bragt for ca. 5 Milliarder »Arbejdsfremskaffelses-Veksler« i Omløb, som Rigsbanken har maattet diskontere. Der er paatvungen Sparekasserne et 500 Millioner Laan med 28 Aars Løbetid, overfor Forsikringsselskaberne paatænker man at gaa frem paa samme Maade, og Socialforsikringsinstitutionerne maa ogsaa anvende deres Overskud til Køb af Statspapirer. Jævnsides med denne Udtømning af alle den tyske Økonomis Reserver er der foregaaet en fra Maaned til Maaned forværret Valutabalance; over for det uhyre Importbehov af Raastoffer til Rustningsindustrien stod en stadig aftagende Eksport, som tvang Rigsbanken til en nødtørftig Sikring af det vigtigste Raastofbehov gennem drakoniske Foranstaltninger paa Bekostning af Folkets Levestandard.

Hitler staar i Dag — efter et Budgetunderskud paa mindst 3—4 Milliarder Mark alene i 1934 og med en uden fuldstændig Valutasammenbrud indtil Mulighedernes Grænse med Arbejdsfremskaffelses-Veksler fuldproppet Rigsbank — overfor det Spørgsmaal: Fortsættelse eller Sløjfning af denne Politik? Sløjfning af Arbejdsfremskaffelses-Politiken betyder imidlertid stigende Arbejdsløshed, selv om man i Mellemtiden indfører den almindelige Værnepligt, som tilnærmelsesvis vil fjerne 1 Million unge Mennesker fra Arbejdsmarkedet. Sløjfning af denne Politik betyder Prisgivelse af alt, hvad der hidtil er betegnet som Nationalsocialismens Gerninger og Resultater.

Tiltrods herfor synes Opgivelsen af denne Politik allerede at være en Kendsgerning. Rigsbank og Industri er enige om, at det ikke er muligt at fortsætte ad denne Vej, saafremt ikke Tyskland og det tyske Erhvervsliv skal styrte i den Afgrund, foran hvilken man allerede befinder sig.

Dette er Grunden til, at Rigsbankens Vicepræsident Dreyse, i et Foredrag holdt for Rigsbankens Tjenestemænd — uden at blive arresteret eller anklaget for Forræderi mod Nationalsocialismen — kunde erklære, at »Rigsbank og ligeledes Rigsregeringen var begge vidende om, at saadanne Rustninger ikke var til nogen Nytte, hvis Fremstilling ikke mere gav deres Bærere den fornødne Styrke til uden Fare for et finansielt Sammenbrud at føre og bevare de tilvejebragte Vaaben«.

Tydeligere har vistnok ingen førende Mand i den tyske Finansverden kunnet give Udtryk for, at Tysklands finansielle Sammenbrud staar for Døren. Tydeligere kan man heller ikke lade skinne igennem, at Tysklands Rustninger er Skyld i en eventuelt kommende økonomisk Katastrofe. Tydeligere kan man heller ikke sige til Hitler, at hans hidtidige Politik ikke var »opbyggende Gerning«, men ødelæggende Vanvid.

Ganske vist bør man ikke glemme, at Modstandskraften mod den hidtidige økonomiske Kurs trods de indflydelsesrige Kredse, der staar bag, alligevel er svage indenfor Rammen af det nationalsocialistiske Styre og at der trods vaagnende Fornuft og maaske netop grundet paa den økonomiske Katastrofes Nærhed bestaar Fare for, at man som sidste Redningsforsøg søger at aabne for Krigens Ventil. *(I. F. C)*

DANSK TYPOGRAF-FORBUND

Hævet Blokade.

Blokaden mod Th. Fensbos Bogtrykkeri er hævet, da Firmaet nu har underskrevet Tarifen og herefter kun beskæftiger organiserede Folk.

København, den 21. Juni 1935. *Forretningsudvalget.*

KØBENHAVNS AFDELING

afholder

ekstraordinær Generalforsamling

Fredag den 28. Juni Kl. 20

i Rømersgade 22.

Dagsorden: 1. Beretning fra a) Social-Demokratens Kontrahentmøder, b) Arbejdernes Landsbank (med Valg af en Repræsentant), c) Arbejdernes Fællesorganisations Brændselsforretning, d) Arbejdernes Livsforsikringsselskab, e) Bryggeriet »Stjernen«, f) Dansk kooperativ Assurance (med Valg af en Repræsentant). 2. De fremsatte Forslag til Delegeretmødet. 3. Bemyndigelse til Styrelsen til at bestride traditionelt Værtsskab ved Delegeretmødet.

Medlemskort skal forevises. *Styrelsen.*

SKOLEUNDERSTØTTELSE UNDER FAGSKOLENS SOMMERKURSUS

Paa Foranledning af Fagskolen for Boghaandværk har Direktoratet for Arbejdsløshedsforsikringen givet Dispensation fra Bestemmelsen om, at der ikke ydes Skoleunderstøttelse i Sommerhalvaaret.

De arbejdsløse Medlemmer i Provinserne, der ønsker at deltage i Fagskolens Sommerkursus, kan derfor søge ekstraordinær Arbejdsløshedsunderstøttelse.

Ansøgningsskemaer faas paa Forbundskontoret og maa rekvireres og tilbagesendes senest i første Uge i Juli Maaned. Skolen begynder 22. Juli.

Forinden Skemaet tilbagesendes maa det være udfyldt og underskrevet af Medlemmet, Afdelingen og sidste Arbejdsgiver.

ÆRLIG KAMP!

Adskillige Mennesker, *desværre ogsaa en Del af Arbejderklassen*, erklærer aabenlyst: »Hvad skal vi dog med al den Diskuteren Politik? Lad os for Guds Skyld blive fri! Vi har jo da andre Interesser!«

Men har man Interesse for og Fordel af at forbedre sin egen og andre ligestillede Kollegers økonomiske Kaar (Spørgsmaalet skulde næsten være overflødigt), bør man ikke ignorere Politik og Konsekvenserne deraf; der er nemlig Politik i alt — ikke alene indenfor den sluttede Trekant, Haandværk, Industri og Landbrug, men ogsaa i Kunsten og Literaturen.

Grunden til, at mange Mennesker har Afsky for Politik, maa vel søges deri, at der forekommer *Misbrug og Overdrivelser*, der mere skader end netop gavner, især indenfor de *revolutionære* Partier.

Naar et saadant Parti har sat sig som Maal at latterliggøre eller knuse et Modstander-Parti, bruger det med Vilje en Masse-Suggestion. Saaledes har det været op gennem Tiderne, og det bliver sikkert ikke anderledes, for det er kun de økonomiske Kaar, der forandrer sig; det er Menneskene, som er de samme — trods kulturel Oplysning — kort sagt, hvad vi kalder Civilisation.

Kommunisterne bruger mange Ord, teatralske Bravader, hule Fraser, demagogiske Løgne, paastemplet den meget skuffende Etikette: »den nøgne Sandhed« — men alt dette opirrer kun Tilhængerne til en frembrusende Fanatisme og udmunder tilsidst i Ekstase — en Tilstand, hvor *logiske Ræsonnementer* er banlyste. Urmenneskets oprindelige Natur kommer til Syne bag Civilisationens tynde Fernis. Den af Lederne suggestionerede Masse lader haant om alle Reglementer og Forordninger — og det endelige Resultat bliver ganske naturligt *en berettiget Afsky for denne specielle politiske Taktik!*

Sker der imidlertid en eller anden Kalamitet, som burde være undgaaet, skyder Oppositionen altid Skylden over paa Socialdemokratiet, som om dette Parti var den *eneste Aarsag* til det skete — men desværre glemmer de samme Organisationer (f. Eks. Kommunisterne) at fremhæve og paaskønne de *Fordele*, som Socialdemokratiet har givet Befolkningen som Helhed gennem Aarene — i Kraft af deres politiske Erfaring og Styrke. Og samtidig fortier de deres egne Nederlag — disse, som kun kan være en uheldig Frugt af det indenfor Partiet herskende, men til Tider *forvirrede* System.

Hvilken Interesse har det for den danske Arbejderklasse, at Revolutionen i Sovjet viser en *straalende Fremgang*, hvis den ikke samtidig faar *fuld Besked* om de økonomiske og kulturelle Ofre, der er sket i det *samme* Tidsrum? Absolut ingen — for, naar det kommer til Stykket, vil Facit uvægerligt blive, at man ikke paa nogen Maade kan kalde det for Fremgang til *Fordel* for Arbejderklassen. Men det maa man vel tilgive dem! At præke om Demokrati, men i Praksis vise sin diktatoriske Natur, vil aldrig skabe Sympati, men vise de andre, *hvad de bør undgaa* i den politiske Kamp.

Naar D. K. P. atter og atter opfordrer Arbejderne til at danne Enhedsfront, hvorfor Pokker arrangerer de saa Kæmpemøder og Demonstrationer? Det vilde være mere til deres egen Fordel, om de fuldtud sympatiserede med Socialdemokratiet! — Men hvad kan det nytte at tilraade Fornuft, naar de alle som een tror at være Professorer?

Og endnu mere sørgeligt er det, at *unge, arbejdsløse Mennesker* gider lytte til den slidte Grammofonplade om: »at Arbejderne har intet at tabe, alt at vinde!« Den har allerede faaet adskillige Knæk. De mange Fordele, som Arbejderne gennem Aarenes Anstrengelser har høstet, *er for værdifulde til at kastes i Grams til Kapitalmagten;* blot fordi en lille Flok hensynsløse, men »sande Arbejderkæmpere« gaber vel højt i deres Krav om økonomisk Lighed.

Enhver ansvarsbevidst og logisk tænkende Arbejder *bør have Interesse* for en fornuftig og frugtbringende Politik, ikke mindst i denne Tid, hvor Kommunismens Kamp er *unfair* — en ansvarsløs Klike, der bryder sig Pokker om Realiteter og Resultater. *Derfor: Til ærlig Kamp mod al aabenlys eller maskeret Splittelse!*

København, den 24. Maj 1935. *Bebel Sørensen*

(3828)

Pladstilbud.

I Henhold til Anvisningskontorets Regulativ, Punkt 7, gøres opmærksom paa, at ingen maa slutte bindende Aftaler om Pladstilbud, før Henvendelse er sket til Lokalkassereren i den paagældende By eller i København til Anvisningskontorets Bestyrer. Undladelse heraf medfører Karantæne.

ANSTRÆNGENDE ELLER IKKE?

I Svensk Typograf-Tidning anstiller en Maskinsætter bl. a. følgende Betragtninger:

Er Maskinsætning mere anstrængende end Tilfældet er indenfor de øvrige Grene af Faget, Beregningssætning for Eksempel? Ja, den Sag er i høj Grad individuel, hvilket Arbejde man end har indenfor Faget. Sikkert er det imidlertid, at Maskinsætningen i det lange Løb kræver sin Mand. Hvad Arbejdstempoet angaar, da er jo alt Maskinarbejde temmelig ensformigt, og man bliver ved Maskinsætning saa at sige »maskiniseret«, man bliver selv en Maskine, men en Maskine, som maa have hele sin Opmærksomhed ved Arbejdet og Jernkollegaen — nu og da afbrudt af en Ombytning af Matricer eller med at slaa Motoren fra — ellers bare sætte, sætte, sætte . . .

Denne Ensformighed vilde naturligvis i Længden virke sløvende, hvis det ikke til en vis Grad var intellektuelt Arbejde. Man maa følge med i Indholdet, hvor vekslende Emnerne end kan være, og det hænder jo ogsaa, at Maskinsætteren kan nyde godt deraf. Dette, at han har Lejlighed til at behandle og øge Kendskabet til sit Modersmaal, bidrager til at forsone ham med Arbejdet ved Maskinen. Og Maskinen af Kød og Blod gør sig fortrolig med Maskinen af Jern.

Man bliver som sagt efterhaanden maskiniseret som Følge af det ensformige Arbejde. Men dette fremskynder dog Arbejdet og giver, hvad man med et fint Udtryk kalder Rutine. Den Maskinsætter, der forstaar at udnytte denne Rutine paa rette Maade, kan tage sig Arbejdet relativt let. Han arbejder roligt og uden Jag. Han lægger ikke an paa at faa sat saa meget som muligt, men anser det for en Hæderssag at levere fine Korrekturer. En Maskinsætter med denne Arbejdsmetode betragter sikkert ikke Maskinsætningen som overdreven besværlig og behøver ikke paa nogen Maade at føle sig underlegen.

Men hvis jeg stadig slider i det for at blive færdig og for ikke at staa tilbage for de andre, da er jeg snart »ude at svømme«, thi saa er Nerverne kommet med i Spillet. Vi er jo ikke alle lige godt udrustede. Hvad der synes som en Leg for den ene, kan for den anden være et haardt Arbejde. Al Kapsætning paa Maskinerne er den rene Galskab, da der er noget, som hedder Korrektur. Og det gaar jo desuden ud over os selv under en eller anden Form: Oprevne Nerver, Hjertefejl og andet — hvilket man for Resten kan blive udsat for alligevel.

Arbejdet ved Dagbladene er noget for sig. Her sniger Jaget sig ind. Bladet skal være færdigt til bestemt Klokkeslet. Alle Mand maa gøre, hvad de formaar, og Aviserne — hvor tørre de ellers kan være — bliver formelig »svedt« ud. Dette er den almindelige Regel ved Bladarbejde. Men hvis man blot arbejder roligt og uberørt i den vante Gænge, betyder dette uhyre meget baade for en selv og for Arbejdsresultatet. Ingen maa tro, at han naar længere med Nervøsitet i Kroppen.

Natarbejdet paa Dagbladene er som Regel ingen Sinecure. Den halve Times kortere Arbejdstid opvejer ikke Tidsforlægningen. Ogsaa der, hvor man arbejder forholdsvis selvstændigt, har man Pisken over sig. Ikke samme Slags Pisk som den, der hænger over Beregningssætteren, men en beslægtet. Arbejdets Karakter *er* saadan, og det lader sig næppe ændre. —

Anstrængende eller ikke? Noget Driverarbejde er det i hvert Fald ikke. Man har god Brug for sine Sanser. Synet anstrænges mere end godt er, og det gaar ud over Ben og Ryg. Arbejdet ved Maskinen har dog ogsaa sine gode Sider, og man hører aldrig op med at beundre Maskinens fine og velkonstruerede Mekanisme.

Jeg mindes, hvorledes man for en tredive Aar siden følte sig stolt ved at blive Maskinsætter. Det var en Forfremmelse. En ny Tid var oprunden for vort Fag, og den maatte man være med i. Nu har jeg nærmest Agtelse for den Sætter, der undslaar sig for at blive Maskinsætter . . .

FRA DEN ØVRIGE VERDEN

Det østrigske Enhedsfagforbunds »Resultater«.

I den senere Tid offentliggør den østrigske Presse Beretninger fra Enhedsfagforbundet om Virksomheden i det første Aar af denne »Fagorganisations« Bestaaen. Det oplyses, at Forbundet har været undergivet en glædelig Udvikling og at det allerede tæller omtrent 300.000 Medlemmer. Dette Resultat bør vurderes saa meget højere, som det ikke drejer sig om en Tvangsorganisation, men om et »frivilligt« Medlemskab.

Gentagne Gange er det under Angivelse af positive Eksempler paavist, hvilket uhyre Tryk der øves paa Arbejdere og Funktionærer for at tvinge dem til at blive Medlemmer af Enhedsfagforbundet og Fædrelandsfronten. Man truede Arbejdsgiverne med at annulere Ordrerne, saafremt de ikke var i Stand til at foranledige deres Arbejdere og Funktionærer til at blive Medlemmer af Enhedsfagforbundet og Fædrelandsfronten. Arbejdere og Funktionærer blev trods aarelang Beskæftigelse hensynsløst kastet paa Gaden, saafremt de nægtede at give efter for dette Tryk.

Hvorledes det i Virkeligheden forholder sig med det angivne Medlemstal, fremgaar allerede af, at man vogter sig for at offentliggøre Indtægten af Medlemskontingenter. Thi netop Medlemskontingenternes Størrelse vilde vise, at det staar i stejl Modsætning til det angivne Medlemstal. Dette kan paavises med to Eksempler.

For Øvre-Østrig er f. Eks. Medlemstallet angivet til 31.000. Ifølge Oplysninger fra ganske paalidelig Kilde, som dog af let forklarlige Grunde ikke kan anføres, betaler kun ca. 7000 Medlemmer det fulde Kontingent og ca. 4000 arbejdsløse det nedsatte Kontingent. De øvrige 20.000, der opføres som Medlemmer, har allerede i lang Tid ikke betalt Kontingent, men føres alligevel stadig som Medlemmer.

I Kufstein i Tyrol afholdtes den 6. Maj et Møde for Bygningsarbejderne i Kufstein og Omegn. Paa dette Møde, der navnlig var besøgt af lønnede Sekretærer og Funktionærer og om hvis Forløb der fremkom en Beretning i Bladene, meddelte Forbundets Kasserer, at der blandt de opførte 164 Medlemmer kun fandtes 5 heltbetalende. Ifølge Kassererens Mening var dette et Tegn paa den frygtelige økonomiske Krise, men i Virkeligheden er det et Tegn paa, hvorledes det faktisk forholder sig med Enhedsfagforbundets Medlemstal, samt et Bevis for, at Modstanden mod det fascistiske System og dets Institutioner trods et Aars Terror ikke er brudt og heller ikke vil blive brudt i Fremtiden.

40 TIMERS UGEN I DE GRAFISKE FAG

Sekretariaterne for de tre grafiske Internationaler: Bogbinderne, Litograferne og Typograferne, har sendt den internationale Arbejdskonference i Geneve følgende Resolution:

I Betragtning af: *at* Arbejdsløsheden i de grafiske Fag i alle Lande er meget omfattende; *at* Mekaniseringen og den indre Rationalisering er langt fremskreden; *at* Arbejdsløsheden som Følge af den tekniske Udvikling ogsaa uden Verdenskrisen vilde have været meget omfattende og af langvarig Beskaffenhed; *at* en Indskrænkning i Lærlingeantallet ikke som tidligere kan anvendes til Imødegaaelse af Arbejdsløsheden i disse Fag; *at* Arbejdstiden i de grafiske Fag allerede før Verdenskrigen var betydelig kortere end i de fleste andre Fag; og da de velordnede Overenskomster, som bestaar mellem Arbejdsgiver- og Arbejderorganisationerne i de grafiske Fag i de fleste Lande, skulde kunne fremskynde de Afpasninger, som er nødvendige ved en Arbejdstidsforkortelse, henstiller vi til Forvaltningsraadet for det internationale Arbejdsbureau, at *Spørgsmaalet om Forkortelse af Arbejdstiden i de grafiske Fag optages paa Dagsordenen for 1936 Aars Konference.*

ARBEJDSLØSHEDEN OG LØNNINGERNE

I den Beretning, Direktøren for Det internationale Arbejdsbureau, *Harold Butler*, aflagde ved Den internationale Arbejdskonference, der traadte sammen den 4. Juni, fremhævedes bl. a., at de sidste tolv Maaneders Erfaringer har bekræftet den Opfattelse, at den Nedsættelse af Produktionsomkostningerne, der søges gennemført ved en Sænkning af Lønningerne, ikke har virket formindskende paa Arbejdsløsheden, men tværtimod har forøget den.

I langt højere Grad end tidligere gaar Opfattelsen nu ud paa, at i de Lande, hvor Lønningerne udgør en stor Del af Landets samlede Købekraft, er Svingningerne i Industriproduktionens Omfang nøje knyttet til Bevægelserne i Lønarbejdernes samlede Indkomst.

For Storbritanniens Vedkommende steg i Løbet af 1934 den gennemsnitlige Ugeløn langsomt op til 96 pCt. af Niveauet i 1929. Den tidligere foretagne Nedsættelse af Lønningerne, blev i Løbet af 1934 helt eller delvis ophævet i offentlige Institutioner, Jernbaner og andre Erhvervsgrene.

I U. S. A. steg den gennemsnitlige Timeløn i 1934 til 98 pCt. af 1929's Niveau, og i samme Aars første ni Maaneder steg den gennemsnitlige Ugefortjeneste til 76,6 pCt. af dette Niveau. I 1933 var de samme Tal henholdsvis 83 og 68 pCt.

Det er imidlertid betegnende, at i Belgien, Czeko-Slovakiet, Italien og Polen, hvor Lønningerne fortsat er faldet, er der kun en ringe eller ingen Forbedring i Arbejdsløshedssituationen.

Butler gør opmærksom paa, at den Opfattelse, at en Forbedring af Erhvervslivet kan skabes ved en Nedsættelse bl. a. af Lønningerne, vel tidligere var rigtig; men at denne Opfattelse under de moderne Produktionsbetingelser ikke længere holder Stik.

I denne Forbindelse fremhæves det, at man tidligere muligvis har lagt for stor Vægt paa en Forøgelse af Eksporten som et Middel mod Krisen, og at en Nedsættelse af Lønningerne for at forøge Afsætningen til Udlandet meget vel kan tænkes at virke skadeligt endogsaa paa Eksporthandelen. Det, der først og fremmest er nødvendigt, nemlig ikke blot en Stigning i Eksporten, men ogsaa en Forøgelse af Importen, og dette vil for en stor Del atter være et Spørgsmaal om tilstrækkelig Købekraft i Samfundet. Kun hvis Muligheden af at konsumere forøges i samme Omfang som Produktionsevnen vil det være muligt for Landene selv at importere og derved bidrage til at muliggøre en almindelig Opgang i Verdenshandelen.

Ud fra disse Betragtninger over Arbejdslønningerne mener Direktør Butler at kunne fastslaa, at de traditionelle Metoder til Krisens Bekæmpelse ikke synes at have været de bedste.

KOMMUNISMENS GRUNDPRINCIPER

Vor udmærkede Redaktør, Fr. Nielsen, synes at mene, at Kommunismens Kamp mod Ægteskab og Religion er en Vildfarelse. Det kapitalistiske Ægteskabs Forudsætning er finansiel Hensigtsmæssighed, og forplantningsmæssigt giver et saadant unaturligt Forhold ofte ynkelige Resultater. Maa jeg iøvrigt paapege, at Kampen mod det *forældede, kapitalistiske* Ægteskab ingenlunde udelukker et moderne Kammerat- eller Sovjet-Ægteskab (der til enhver Tid kan opløses af en af Partnerne), at Opdragelsen i Børnehjemmene kan foregaa efter pædagogisk-videnskabelige Principer, men at Børnene i al Almindelighed meget vel kan forblive hos Forældrene, om saa ønskes, saa Forbindelsen mellem Forældre og Børn kan vedligeholdes, ja, i de fleste Virksomheder i Sovjet-Unionen findes baade Vuggestuer, Børnestuer og Legepladser for mindre Børn, regelmæssige Diepavser er indført uden Fradrag i Moderens Løn, netop for at Moderen kan have sit Barn hos sig, hvis saadant ønskes, og at Kommunismens Kamp for det frie Forholds Ligeberettigelse bunder i Kampen for Moderens og Barnets Ret.

I det komm. Samfund hedder det: *Plads for Moderen! Plads for Barnet!* — uden Hensyn til Spørgsmaalet frit Forhold eller Ægteskab dit eller dat. *I det komm. Samfund er Moder og Barn altid ægte.* Hvilken Forbrydelse at paastaa, at Barnet, der ikke har bedt om at blive sat i Verden, er ikke ægte. Jo, alle Børn, uden Hensyn til, hvem der er Far, er ægte, og enhver Far eller Mor, der anerkender sit Afkom, er ægte; men den forløjede, kapitalistisk-religiøse »Moral« har desværre ført til, at mange Fædre og Mødre er »uægte«, idet de stikker af fra deres Børn, drevet af en forældet, unaturlig Skamfølelse. Det hører netop til Kommunismens Fortjeneste, at den rykker disse middelalderlige, kapitalistisk-religiøse Forvildelser og Vildfarelser op med Rode.

Med Hensyn til Børnebegrænsning vil det — under trange Kaar — altid være klogt at begrænse Børnetallet i Forhold til Forsørgerevnen, ja undertiden ligefrem være en Pligt, saa der kan blive nok til alle.

Hvad Fosterfordrivelse angaar, da er denne — for saavidt begge Forældre er sunde — af det onde, absolut. I Sovjet-

omend legaliseret under visse Forhold — ikke at finde Anvendelse i udstrakt Grad.

Hellere forebygge gennem rettidig Oplysning.

Og Religionen. Hvis det kun drejede sig om »en religiøs Følelse«, der gav sig kønne Udslag i »Broderskab«, da var alt saare godt; men — Religionen og dens Tilhængeres Inkvisition og Inkvisitioner har krævet Millioner af lemlæstede, brændte og dræbte Mennesker som Ofre i Fortiden, og i Nutiden udklækker Religionen hos mange svagtbegavede en hadefuld, intolerant Følelse overfor alt og alle, der »ikke tror«, men har en moderne, venstreorienteret Livsindstilling.

Kort og godt: Kampen mod det forældede, forløjede, kapitalistiske Ægteskab og Religionen hører med til Sovjet-Unionens og *Kommunismens Grundprinciper*, og er skildret udførligt af Friedrich Engels, Karl Marx og Bucharin i henholdsvis: »Kommunismens Grundsætninger«, »Det kommunistiske Manifest« og »Kommunisternes Program« (henholdsvis Norsk Arbejderpartis Forlag, Oslo, og Socialdemokratiets og Europæisk Forlag, København).

Hvis man blot vilde gøre sig den Ulejlighed at studere og grundigt tilegne sig Indholdet af disse tre Skrifter, vilde vi ikke blive udsat for saa mange kapitalistisk-religiøse Misforstaaelser, Fejltagelser og Vilfarelser.

Odense, Jenlehus, primo Juni 1935. *Jens Bjørnander.*

LÆRLINGESPALTEN

Næstved Lærlingeafdeling.

Mandag den 17. Juni afholdtes ekstra Generalforsamling hos Hr. Jensen-Pedersen. Til Dirigent valgtes *Martin Nielsen.*

Formanden oplæste følgende Meddelelse fra Københavns Lærlingeafdeling:

A. Resolution ang. Lærlingeforholdene. B. Feriekursus.

Med et Par Tilføjelser til Resolutionen, blev denne enstemmigt vedtaget. Til Feriekursuset blev det vedtaget at søge Lokalafdelingen om Tilskud til 2 Lærlinge.

Næste Punkt var Sommerturen. Det vedtoges at foretage Turen Søndag den 4. August; der startes fra Axeltorvet Kl. 7. Prisen pr. Deltager bliver 5 Kr. og Tilskudet 3 Kr. pr. Lærling.

Efter Punkt Eventuelt sluttede Dirigenten Generalforsamlingen. *Sekretæren.*

EN GAMMEL AVIS

I Kina er fornylig en 1535 Aar gammel Avis bleven inddraget. Bladet begyndte at udkomme 400 Aar efter Kristus, og det blev grundlagt af Sukung, som man mener ogsaa er Opfinderen af støbte Typer af Bly og Sølv. I Begyndelsen bestod Avisen af seks Sider fasthæftet gul Silke. Paa denne blev Teksten trykt. I næsten 1000 Aar forstod Udgiverne at bevare sin fuldstændige Uafhængighed, indtil de en Dag mistede den. Bladet havde nemlig begyndt at gøre Propaganda for en Plan, efter hvilken Regeringen skulde sende en Kommission af lærde Kinesere til Europa med det Formaal at studere de derværende Sæder og Skikke. Regeringen var slet ikke begejstret for denne nye Idé, og lod gentagne Gange Bladet forstaa, at det skulde indstille sin Propaganda. Først i Aaret 1800 blev »Peking Bao« Dagblad. Offentliggørelsen af en Hofintrige blev imidlertid Aarsag til, at Bladet blev forbudt paa ubestemt Tid. Da det nogle Aar senere atter udkom, varede det ikke længe før det igen faldt i Unaade. Men nu forandrede Udgiveren dets Navn. Som »King Bao« udkom Bladet paa ny, indtil det i 1912 igen blev inddraget. En fornærmelig Artikel om Præsidenten for den kinesiske Republik var denne Gang Aarsagen. Tre Aar senere forsøgte Bladet Med dette Blad er sandsynligvis Verdenshistoriens ældste Avis gaaet i Graven, hvis da ikke det kinesiske Rige en Dag overrasker os med den Efterretning, at det ejer endnu ældre Aviser end »King Bao«.

AFDØD KOLLEGA

Paalæggerske Fru *Anna Jensen* døde i sidste Uge efter nogen Tids Sygdom, 47 Aar gl. Afdøde var født i Holstebro, blev Medlem af Forbundet i 1923 og havde i en Aarrække arbejdet hos Egm. H. Petersen. Begravelsen fandt Sted i Søndags paa Vestre Kirkegaard, hvor Afdelingens Fane sænkedes over Anna Jensens Grav.

NAAR MAJ SYNGES I BY

I Svensk Typograf-Tidning skriver en Malmø-Kollega blandt andet:

Kristi Himmelfartsdag 1935 kommer sikkert altid til at straale med en særlig Glans i Mindets Perlekrans for de Malmø-Sangere, som benyttede sig af Indbydelsen fra de danske Typografkor i København til at deltage i deres traditionelle Vandring gennem de vaarfagre Bøgeskove i »Byens« Omegn og — noget post festum — »sjunga maj i by«, thi den forunderlige Stemning af Samhørighed, som Fagfællesskab og Sanginteresse, krydret med det uopslidelige danske Gemyt og den svenske Humors (saaledes som den fremtræder hos Skaaningen, naar han er bedst) ædleste Salt, gav Deltagerne det Fornyelsens Bad paa Krop og Sjæl, som gør, at Livet synes værd at leve — någon gång . . .

Vor Herre havde taget frem Paletten med Guldfarverne og ødslede med disse i rigeste Maal, da Kristi Himmelfartsdag oprandt. Den ydre Ramme var festlig, og at Billedet blev saa farverigt, levende og vakkert som det blev, sørgede de danske Venner for . . .

Efter vekslende Skovmarcher og Værtshusophold krydsedes til Slut Eremitagesletten og Klampenborg. Her toges den højtidelige Afsked, og saa skiltes Danskere og Svenskere for at gaa hver til sit, begejstrede og fyldte med Optimisme, glade og gode, i Bevidstheden om at kende en af Løsningerne paa Livsgaaden — den, at »hjärtets nyckel (Nøgle) heter Sång«!

At senere nogle Svenskeres Damer maatte vente i Klampenborg og en uofficiel »Ballade« for disses Vedkommende spilledes op, det er en anden Historie — som Kipling sa'. *E-w-n.*

UHOLDBARE ARGUMENTER

For 25 Aar siden — skriver et engelsk Fagblad — indeholdt April-Numret af »Printing« følgende Notits:

»Ved Bogtrykkeriernes Arbejdsgiverforenings tiende Aarsmøde, som holdtes i Newcastleon-Tyne, vedtoges en saalydende Udtalelse: Efter at Mødet har hørt Rapporterne fra de Konferencer, som har behandlet Forslaget om en 48 Timers Arbejdsuge, maa det med Beklagelse konstateres, at Forslaget er praktisk uigennemførligt.«

Efter at vi nu i 16 Aar — fortsætter Bladet — har praktiseret 48 Timers Ugen, staar man lidt uforstaaende overfor en saadan Udtalelse. Men paa den Tid fandtes der en Del

ra 60 Timer eller mere til de 51 eller 52, som da var gæl-
lende. Selv om man ser bort fra det Faktum, at mange Virk-
somheder har en Arbejdsuge betydeligt under de 48 Timer,
viser Erfaringen, at de paastaaede Besværligheder, som en
kortere Arbejdstid skulde afstedkomme, ganske er udeblevet.
Hvilket burde inspirere os til en forhaabningsfuld Indstilling,
naar det gælder vore Dages Krav om en kortere Arbejdstid.

ET TILTRÆNGT OPGØR

M. Peschcke Køedt: Statusopgørelse i Malerkunsten. (Samlerens Kunstforlag). Stort Kvart, 10 Ark, med over 200 Illustrationer, der fremkommer i Handelen til en Bogladepris à Kr. 12,00.

Bogens Tekstindhold er et Opgør med Malerkunstens hele Tilstand i vor Tid, gaar stærkt i Rette med dens tomme Formalisme og dens Hæslighedsdyrkelse og fremsætter Krav om Fornyelse af Malerkunstens gamle Drama. »Kunsten maa atter hæve sig til sine udødelige Idealer,« skriver Forfatteren og forlanger Opgivelsen af alle falske Teorier.

Bogen er skrevet i ypperligt Sprog, der alene gør den læse-værdig, men dens hvasse Kritik vil sikkert vække betydelig Opmærksomhed og Interesse, saavel i Kunstnerkredse som hos Publikum, og give Anledning til megen Diskussion og talrige Indlæg i Pressen.

Men enten man nu vil tage Standpunkt for eller imod det Resultat, Statusopgørelsen viser, vil sikkert alle mødes i Enighed om, at Dyva & Jeppesens Bogtrykkeri har skilt sig smukt fra den tekniske Fremstilling af Værket.

SMAAT FRA NÆR OG FJERN

Generalforsamlingen i Aften i Rømersgade 22 bringes i Erindring.

Odense-Kollegernes aarlige Sommerudflugt fandt Sted Søndag den 16. Juni og talte over 350 Deltagere. Turen, der ellers foregik i de Dage, hvor Junis ordinære Regnmængde blev overskredet med 100 pCt., var begunstiget af godt Vejr, og de Forventninger om en god Dag, hvormed Deltagerne rullede ad Kolding og Skamlingsbanken til, blev i alle Maader indfriet. — Ved Frokosten paa Skamlingsbanken bød Formanden, C. O. Madsen, velkommen, og da Madtaskerne var gjort lettere, nød Deltagerne rigtig Stedets skønne Udsigt og Omgivelser. Efter et udmærket Kaffebord gik Turen tilbage til Kolding, hvor der efter Besøg ved Koldinghus og smaa Strejftog i den venlige By spistes til Aften i Industriforeningen. Under Spisningen talte C. O. Madsen muntert for Damerne, Vald. Nielsen og Clausen for Bestyrelsen, og Jørg. P. Nielsen havde som sædvanligt beredvilligt udnyttet sin evigunge Muses Ydeevne. Efter et Par Timers Dans gik det Retur over Broen hjem til Odense, hvad ingen paa det Tidspunkt havde noget imod — for det havde været en baade god og lang Dag. *P.*

Svenskerne kan. I Sverige findes der for Tiden kun 30,000 arbejdsløse. I Maj Maaned 1933 var Tallet oppe paa 156,000, i Maj 1934 sank det til 116,000 og i Maj i Aar er det gaaet ned til 60,000. Men da Halvdelen af disse er beskæftiget ved Nødhjælpsarbejde, er Tallet paa helt arbejdsledige nede paa 30,000. Til Sammenligning kan anføres, at vi her i Landet med det langt mindre Indbyggerantal for Tiden har ca. det dobbelte Antal arbejdsløse.

nempryglet en S. A.-Mand. Dommen overraskede ved sin Mildhed: to Aars Tugthus. Forklaringen fremgik af Præmisserne, hvori det hed:

»Hvis man ser paa Handlingens Betydning i og for sig, skulde Straffen været adskilligt haardere. Men Retten har anset det for en formildende Omstændighed, at de anklagede ikke paa noget Punkt har kunnet overbevises om, at de har begaaet den paastaaede Forbrydelse.«

Wenzel Nemecek, vor kendte, czekoslovakiske Kollega, som ogsaa har gæstet Danmark, er valgt til Medlem af den czekoslovakiske Rigsdag.

Hvem har Skylden? Paa Eksprestoget til Frankfurt a. M. forsøgte en S. A.-Fører at provokere en Ikke-Arier.

— Naa, Jøde, hvem har Skylden for, at vi tabte Krigen?
— De jødiske Generaler, Hr. Stormfører.
— Hm! Men vi havde jo ingen jødiske Generaler.
— Ikke vi, Hr. Stormfører, men vore Modstandere!

DANSK TYPOGRAF-FORBUND
BOGTRYKFAGETS ARBEJDSLØSHEDSKASSE
VESTERGADE 5, 1. SAL, KØBENHAVN K.

Kontorerne
er aabne for Ind- og Udbetaling fra 1—3, *Lørdag 11—1*, samt *Fredag* og *Mandag Aften Kl. 5—6,30*. Telefon 4331.

Formanden
træffes som Regel til samme Tider. Telefon 13,331.

Anvisningskontoret
Telefon 4331. Før Kl. 9 Form. og efter 6 Aften gennem Ryvang 1683. Telegramadr.: Typforbundet, København.

FORENINGSMEDDELELSER

Nye Medlemmer.

København: Sætter Max Gerhardt Andersen, udl. 21. 6. 35 hos Th. Thomsen (arb. s. St.), Sætter Ivan Larsen, udl. 1. 6. 35 hos J. Knudsen (arb. s. St.), Trykker Eugen Aug. Vald. Hansen, udl. 16. 6. 35 i »Merkur« (arb. s. St.), Sætter Jens Henry Christensen, tidl. Medl. (S. L. Møller), Paal. Eva Christensen, tidl. Medl. (Søborg).

Tiltraadte.

København: 6534 Kaj Hansen fra Korsør (Trier), 7102 Erhardt Andersen fra Næstved (arbl.), 6575 Svend Andersen fra Rejse (arbl.), 7018 Holger Lund fra Esbjerg (arbl.).

Aarhus: 6184 Andreas Grabow (Jyllandsposten). Esbjerg: 6375 Johan Hovedskou (»Vestkysten), 4856 Marie Mathiesen (Centraltrykkeriet). Kolding: 6751 Jens Chr. Jensen (arbl.).

Fratraadte.

København: 7320 Rich. Christensen paa Rejse, 7698 Chr. R. Jørgensen til Nakskov, 1615 Børge Mortensen paa Rejse, 963 Carl Glentoft til Hospitalsfunktionærerne, 539 P. Havnbo til Norge.

Aarhus: 1423 H. Kj. Keller til København (arbl.), 6139 Palle Sørensen paa Rejse. Esbjerg: 7018 Holger Lund paa Rejse. Haderslev: 5773 Henr. Kirkegaard Bækdal til Ringkøbing i Pl. Kolding: 4856 Marie Mathiesen til Esbjerg i Pl. Middelfart: 6514 Viggo Christensen til Odense i Pl. Roskilde: 6568 Einar Blangsted (overfl. til Læder- og Skindarb.forb.). Silkeborg: 3477 Aage Sørensen paa Rejse. Varde: 6375 Johan Hovedskou til Esbjerg i Pl.

Udmeldte.

København: 6807 Otto Becher (Bogtrykker).

Aabenraa: 5121 Johanne Nickels (fratraadt Faget), 3613 Karl Stabel (fratraadt Faget).

Død.

København: 2224 Anna Jensen (Egm. H. Petersen).

Kun de originale
E. L. SÆTTERIMØBLER
betyder en virkelig Modernisering af Sætteriet ved et helt gennemført System ... ...
ERIK LEVISON'S Specialværksteder for moderne Sætterimøbler

KLUB-ANNONCER

TYPOGRAFERNES SANGFORENING
Lørdag den 29. ds. Kl. 8: *Pilealleen 16.*

Søndag den 30. Juni:
Solrød (Badetur).
Toftegaards Plads Kl. **8.**

TYPOGRAFERNES SPORTSKLUB

SKOVTUR

Søndag 30. Juni.
Vedbæk—Rungsted
Mødested: Hovedbanegaarden ved Hotel „Astoria".
Mødetid: Kl. 8[45], Afgang Kl. 9[06].
Husk Badetøj.
Pris: Transport - Morgenkaffe - Bad **Kr. 2,55.**

Sygemeldinger maa omgaaende meldes til Kontoret.

ANNONCER

En Maskinsætter,
Linotype (Simplex), kan faa Ferieplads i 3 Uger fra ca. midt i Juli.
Kerteminde Avis.

GRAFISK COMPAGNI
CENTRAL 777 - 11395 - 14577
Grafisk Fagforretning • Eget Skriftstøberi • Alle Maskiner og Materialer for de grafiske Fag . . . . . .
Enerepræsentation for Linotype-Sættemaskinen
Komplette Trykkerier leveres i alle Størrelser

J. G. A. EICKHOFF - KØBENHAVN V.

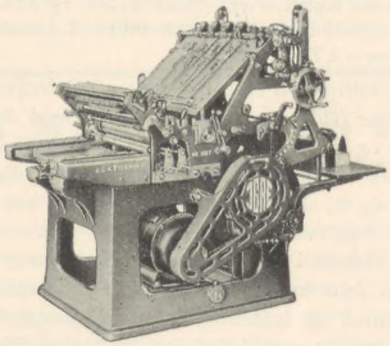

Vesterbrogade 97, Tlf. 12078-79

TANDLÆGE VIGGO JENSEN
KLAREBODERNE 2[II], HJ. AF KØBMAGERGADE 40
KONSULTATIONSTID FRA 10—7
ONSDAG OG LØRDAG FRA 10—8½
TELEFON BYEN 6700

FRITZ MÜLLER
Grafisk Fagforretning • Landskronagade 61
Skrift, Messinglinier, Blindmateriel
Alle tekniske Artikler for Faget, Maskinbaand, Værktøj
Farver til alt grafisk Arbejde
Telf. Centr. 10 291

CONTRASOL-FARVER
Drøjere
Renere
Ultra lysægte
Bedre
Intensive
Nye Farver
fra DRUBIN

Redaktør: FR. NIELSEN, Egøjevej 3, Køge. - Telefon 533.
Ekspeditør: KARL SØRENSEN, Vestergade 5, 1ste Sal, København K.
Abonnement gennem Postkontorerne 1 Kr. 50 Øre Kvartalet.
Annoncer 35 Øre pr. Petitlinje (pladss. Medl. 25 Øre). 26 Gange og derover Rabat.

INDUSTRI-TRYKKERIET - BERNH. SCHMIDT - KØBENHAVN

TYPOGRAF-TIDENDE

ORGAN FOR DE TYPOGRAFISKE ARBEJDERES INTERESSER

NUMER 27 KØBENHAVN DEN 5. JULI 1935 62. AARGANG

DEN STØRSTE ULYKKE

Det er en køn Suppedas, Toldbeskyttelsens og Selvforsynings-Evangeliets Profeter har ført Verden ind i. Det mest beskæmmende ved det hele er dog, at alle fralægger sig Ansvaret. De »kloge« Hoveder, som leder Udviklingen, bærer sig ad paa samme Maade som da den første Synd kom ind i Verden: den ene vælter Skylden over paa den anden, ligesom Adam skød Skylden paa Eva og denne igen paa Slangen.

Overalt hører man fra de ledende Politikere den samme Tale: Vi erkender, at Selvforsyningspolitiken er ødelæggende, men det er ikke *vor* Skyld, *vi* kan ikke gøre noget for at ophæve den. Vi maa vente til Udlandet kommer til Fornuft. Og saa fortsættes der med det Resultat, — naturligvis — at det bliver værre og værre.

Den svenske Statsminister, Socialdemokraten Per Albin Hansen, karakteriserede paa en rammende Maade Selvforsyningsideen ved et Møde i København i Vinter, idet han sagde, at det vilde være *den største Ulykke* for Folkene, hvis denne Politik skulde fortsættes.

Det vilde ogsaa være ganske ufatteligt, at en saadan Tilstand kunde fremkaldes og opretholdes, hvis der ikke fandtes en naturlig Forklaring paa denne uhyggelige Foreteelse.

Vi er jo ikke uvidende om, at der rundt om i Landene i mange Aar — længe før den nu herskende Krise satte ind — har optraadt Politikere og politiske Partier, som har krævet Beskyttelse for de »hjemlige« Industrier. Vi skal blot minde om de kendte Slagord »Amerika for Amerikanerne«, »Tyskland for Tyskerne« o. s. v. Her i Landet kender vi det ogsaa. Vore Højrepolitikere har alle Dage raabt paa højere Toldmure, og vi har Bevægelsen »Køb dansk Arbejde«. I Udlandet lyder det samme Raab, blot med den fornødne Variation: Køb engelsk, køb fransk, køb tysk og saa fremdeles.

Kun altfor godt er det lykkedes disse falske Profeter at vinde Ørenlyd hos de regerende. Ja, vi ser jo ogsaa hist og her Arbejdergrupper, der af Misforstaaelse med Hensyn til de økonomiske Love har ladet sig besnære af Agitationen for Toldbeskyttelsen. Sandheden er imidlertid, at de arbejdende Klasser Verden over selvfølgelig er interesseret i den frieste Omsætning og den frieste Vareudveksling, da det giver de billigste Priser, det største Forbrug og derfor ogsaa den største Beskæftigelse.

De, der profiterer ved denne Politik, er kun et meget lille Mindretal, bestaaende af Højfinansen, de storindustrielle, Fabrikanter, Direktører og Aktionærer. Men det har altsaa vist sig, at dette Mindretal overalt har formaaet at gøre deres skadelige Indflydelse gældende. Og her har vi Forklaringen paa hele Meningsløsheden.

Nu sidder vi der med Saarene og Smerten. Vi bør dog ikke glemme, fra hvem Forargelsen er udgaaet — her hjemme vore konservative, som i denne Tid er mere kaalhøgne og stortalende end nogensinde. Det er dem, der *i første Række* bør tildeles Æren for denne forrykte Udvikling.

Og dog er de ikke tilfredse. Nu vil de have Korntold, hvad naturligvis kun kan gavne Storagrarerne, og de taler ogsaa af og til om, at Tolden skal »føres a jour«, hvilket paa Dansk betyder endnu højere Priser paa de almindeligste Forbrugsvarer.

Man skulde ellers mene, at selv den mest udprægede Protektionist kunde slaa sig til Ro med den Varefordyrelse, vi alt er belemret med. Nogle Tal, som angiver Størrelsen i Procenter af den Told, der hviler paa efternævnte Forbrugsartikler, vil være vel egnet til at stille Kravet om mere Toldafgift i den rette Belysning:

Trikotage 50 pCt., Damekonfektion 50 pCt., Grøntsager 100 pCt., friske Blomster 200 pCt., Vin 100 pCt., Parfumer 200 pCt., Emaillevarer 50 pCt., Mandler 50 pCt., Kartoffelmel 40 pCt., Sukker 75 pCt., Kaffe 90 pCt., Brugsporcelæn 60 pCt., Glas 120 pCt., elektriske Artikler 75 pCt., Indpakningspapir 33 pCt., Brødpapir 51 pCt., Cigaretpapir 2000 pCt., Avispapir 50 pCt., W.C.-Papir 150 pCt., Silketøj 250 pCt., Tændstikker 40 pCt., Sko 30 pCt. og Fjerkræ 100 pCt.

Det var en lille Buket, plukket i vor Toldbeskyttelses rigtblomstrende Have. Naar man véd, at saadan er det overalt — ja, mange Steder endda langt værre — saa fatter man, hvilket uhyre hæmmende Tryk, der hviler paa Forbruget og Omsætningen, og man forstaar maaske ogsaa, at vi her staar overfor en af de væsentligste Aarsager til den store Arbejdsløshed.

Men hvor er den, som kan vende Vognen?

Fr. N.

PRESSEFRIHEDEN OG VORT FAG

For at Bogtrykkerierne i et Land skal kunne blomstre og Bladvirksomhederne i Forbindelse hermed naa sin fulde Udvikling er det nødvendigt, at Pressefriheden er garanteret ved Lov. Hvis det trykte Ords Frihed indskrænkes eller helt forbydes, da kan den offentlige Mening, hvis Talerør Pressen er, ikke gøre sig gældende, og Vejen staar aaben for det despotiske Diktatur.

Der har alle Tider — det vil sige siden Bladene har faaet nogen Betydning for det offentlige Liv — staaet Strid mellem Pressen og dem, der har Magten, skriver Svensk Typ.-Tidning. De fleste Regeringssystemer fører det med sig, at de taaler ikke Kritik — i hvert Fald ikke, naar denne Kritik rettes imod dem selv. Derimod har de intet imod, at Kritiken rettes mod andre.

Hvilken overordentlig Betydning Pressefriheden har for vort Fags Vedkommende har vi faaet rigelig Erfaring for gennem de seneste Aars Begivenheder. Da Bolschevikerne i Rusland i 1917 kom til Magten, undertrykte de alle Blade for at lade deres egne træde i Stedet. Da Mussolini efter Marchen mod Rom oprettede sin fascistiske Stat, maatte saa vel de socialdemokratiske og kommunistiske som de demokratiske Blade indstille deres Virksomhed. I Løbet af de to sidste Aar kan vi konstatere den samme Udvikling i Tyskland og Østrige. Det begyndte med Hitlers Magtovertagelse i Foraaret 1933 og fortsattes i Østrige Aaret efter.

Paa Grund af, at det russiske Folk for en meget stor Del bestod af Analfabeter, blev Forbudet mod de eksisterende Blade ikke saa ødelæggende for Bogtrykkerierne som Tilfældet var i Tyskland og Østrige. Efter en kort Overgangstid slog den i Rusland stedfundne Indskrænkning af Bladene over i sin Modsætning. En stor Mængde Blade oprettedes, og den som Følge af Begivenhederne i 1917 foraarsagede Arbejdsløshed var snart overvunden, og store Skarer af Bogtrykarbejdere fik Beskæftigelse.

I Tyskland stillede Forholdene sig imidlertid ganske anderledes. I dette ved Hitlervældets Begyndelse højt civiliserede Land var Avislæsning stærkt udbredt, og man regnede i 1928 med ca. et Aviseksemplar for hver 6. Indbygger — et Tal, som paa det Tidspunkt kun blev oversteget af Danmark. Under saadanne Omstændigheder forstaar man let, at Nazisternes brutale Undertrykkelse af alle andre Blade end deres egne formede sig som en bitter Tragedie for de tyske Bogtrykarbejdere.

I 1928 havde det tyske socialdemokratiske Arbejderparti 104 Trykkerier — vurderet til 17 Millioner Mark —, 191 Blade, 199 Bogforlag, 134 Rotationspresser, 433 Sættemaskiner, 347 Hurtigpresser og 268 Diegelpresser. I de socialdemokratiske Trykkerivirksomheder, Blade og Forlag var i 1928 ansat tilsammen 7382 Personer.

De kommunistiske Virksomheder vurderedes til ca. 12 Millioner Mark og Antallet af beskæftigede ansattes til 5 a 6000.

Med et Slag var saaledes flere Hundrede Blade tilintetgjort, og mere end 12,000 Bogtrykarbejdere var blevet arbejdsløse. Alle disse Trykkerier og Virksomheder beslaglagdes af Nationalsocialisterne, som derved paa uretmæssig Maade kom i Besiddelse af ca. 30 Millioner Mark.

Hertil kom senere Ensretningen af den øvrige Presse, den demokratiske, den frisindede og delvis Hugenbergpressen.

Dette forøgede naturligvis Arbejdsløsheden blandt Bogtrykarbejderne i endnu højere Grad. Allerede i 1933 kunde Berlinertidsskriftet »Gebrauchsgraphik« meddele, at Antallet af de Blade, der efter Nationalsocialisternes Overtagelse af Magten var ophørt at udkomme, androg over 1000.

For øvrigt synes Inddragningen af Bladene ikke at ville ophøre. Mange højt ansete, ja, verdenskendte Blade har maattet ende deres Dage eller ogsaa opsluges de af det Hitlerske Eher-Forlag.

Hvis man studerer Spalterne i Klimschs »Anzeiger für Druckereien«, kan man Uge for Uge følge de tyske Blades Dødskamp. »Korrespondent« offentliggør ikke mere Tallet paa de arbejdsløse, men man tager ikke fejl, naar man anslaar Arbejdsløsheden blandt de tyske Typografer til 40 a 50 pCt. Naar man véd, at det tyske Typograf-Forbund i 1933 havde ca. 90,000 Medlemmer, kan man regne med, at mellem 36,000 og 40,000 Typografer nu er arbejdsløse.

Dette er et forfærdende Tal, naar man betænker, at ikke alene Bladvirksomhederne gaar mer og mer tilbage, men at det ogsaa gælder Bogproduktionen. Det er det tragiske i de tyske Typografers Skæbne, at der under det nuværende Regime ikke er den ringeste Udsigt til Bedring i Forholdene. De arbejdsløse vil for den allerstørste Parts Vedkommende vedblive at være arbejdsløse. De har ingen som helst Udsigt til at komme tilbage til Faget — i hvert Fald ikke saa længe Hitler-Herredømmet bestaar. Og det skal jo i Følge Nationalisternes Profeti kunne eksistere i — tusind Aar.

FRA DEN ØVRIGE VERDEN

Forbud mod Overarbejde i Frankrig.

Den franske Regering har fremsat Lovforslag om Forbud mod Overarbejde indenfor Industri og Handelsvirksomheder. Det fremhæves i Motiverne, at Lovforslaget ikke i egentlig Forstand betyder noget nyt, idet det i Princippet har været prøvet i de sidste 2 Aar ad administrativ Vej. I Overensstemmelse med Loven af 23. April 1919, der indførte 8-Timers Arbejdsdagen i Frankrig, bestemmer de til Lovens Gennemførelse udstedte Dekreter, i hvilke Tilfælde og inden for hvilke Grænser Arbejdstiden inden for de forskellige Erhverv vil kunne forlænges ud over det ved Loven fastsatte Maximum. Der gives bl. a. Adgang hertil, hvor der er Tale om Udførelse af paatvingende nødvendige Arbejder, og det er alene stillet som Betingelse, at Arbejdsgiveren forud giver vedkommende Arbejdsinspektør Meddelelse herom bl. a. indeholdende Oplysning om Grunden til Overarbejdet, Varigheden af dette samt Antallet af Arbejdere, der agtes beskæftiget herved.

Denne Adgang er imidlertid for en Række Erhverv blevet indskrænket derved, at der i Dekreterne vedrørende disse er indføjet Bestemmelse om, at Arbejdsministeren kan beslutte Forbud mod Overarbejde i Tilfælde af ekstraordinær og langvarig Arbejdsløshed indenfor Faget.

Selvom saadan Beslutning er truffet, kan dog Arbejdsinspektøren undtagelsesvis tillade Anvendelse af Overarbejde. Bestemmelser med det ovenfor angivne Indhold er f. Eks. indføjet i Dekreterne vedrørende Textil-, Metal-, Klæde- og Bygningsindustrierne, Kontorfagene og Arbejder, der udføres for off. Regning. Det oplyses i Motiverne, at Forbudet indenfor det Omraade, hvor det allerede er indført, ikke har virket hæmmende paa de paagældende Virksomheders Drift, hvorimod det har bevirket, at et væsentligt Antal Arbejdere er blevet beskæftiget.

Lovforslaget har til Hensigt at generalisere det allerede for visse Omraader gældende Forbud mod Overarbejde, og selv om man er klar over, at dette i og for sig vilde kunne naas ad administrativ Vej, har man dog af Hensyn til Betydningen af en hurtig Gennemførelse ønsket Lovgivning om Spørgsmaalet. Forslaget, der er ganske kortfattet, ophæver for Industri- og Handelsvirksomhedernes Vedkommende den hidtil ved de nævnte Dekreter hjemlede Adgang til at anvende Overarbejde i Tilfælde af ekstraordinær Forøgelse af Arbejdet i Virksomheden. — Overarbejde kan kun undtagelsesvis tillades af Arbejdsinspektørerne indenfor de i Dekreterne fastsatte Grænser, naar det godtgøres, at en stedfunden ekstraordinær Arbejdsforøgelse ikke vil kunne afhjælpes ved andre Midler, f. Eks. ved Antagelse af Ekstrapersonale.

LIDT OM BLYFORGIFTNING

En tysk Professor Hølzmann siger om Blyforgiftningen, at Faren for denne Forgiftning ofte bliver overdrevet, men de hygieiniske Forhold i Arbejdslokalerne maa naturligvis være gode for at Faren ikke skal opstaa, og Arbejderne maa ogsaa selv tage Hensyn til Hygieinens Krav.

Blyet er kun skadeligt, naar det forekommer meget findelt eller i Dampform. Den elektriske Opvarmning af Smeltegryderne er heldig, da den automatiske Temperaturregulering hindrer en Overhedning af Metallet. Gasopvarmning er skadelig, ogsaa af den Grund, at den medfører en større Brug af Surstof, som er nødvendig for at aande. Maskinsætteren bør ved Udrensningen passe nøje paa, at ikke noget Blyaffald falder paa Gulvet, thi det nedfaldne Bly bliver traadt og malet i Stykker og hvirvles siden i Form af fint Støv op i Luften og indaandes.

Blyet optages altid i Kroppen gennem Aandedrætsorganerne, gennem Næse og Mund og trænger altsaa saa vel gennem Lungerne som Fordøjelsesorganerne ind i Kroppen. Det fine Blystøv kan trænge direkte ind i Lungerne ved Indaandingen, medens det Blystøv, som ved Indaandingen muligvis har lejret sig paa Tungen, bliver svælget og gaar ned i Maven. Det er dog mindre farligt at optage Blystøvet i Tarmkanalen, fordi der i Menneskets Fordøjelsesapparat findes et Filter, nemlig Leveren, som tjener til Beskyttelse, i hvert Fald til en vis Grad. Dog er det nødvendigt at indskærpe alle Arbejdere, som har med Bly og Blysammensætninger at gøre, at de passer paa at have regelmæssig Afføring, thi hvis de lider af kronisk Forstoppelse, er den Fare til Stede, at de angribes af Blysygdomme.

For at forebygge skadelige Virkninger for Helbredet, er det særlig vigtigt at fjerne Støvet i Arbejdslokalerne. Gulvet maa ferniseres grundigt, saa det er let at rengøre, og alle Sprækker mellem Gulvplankerne maa tætnes. Dertil kommer, at Arbejderne selv ved sin Behandling af Metallet maa vise stor Omhu. Særlig vigtigt er det, at Hænderne holdes grundigt rene.

TIL UNGDOMMENS PRIS

Ved den festlige Sammenkomst, som fandt Sted ved Svendebrevenes Udlevering i København i Maj Maaned reciterede Forfatteren *Harald H. Lund* følgende smukke Digt til Ungdommen, skrevet af *Emil Bønnelycke:*

Ungdom er et Ord, der klinger
sælsomt i en *gammel* Tid —.
Ingen dybe Klokker ringer.
Kun en Røst af Had og Nid.

Ungdom er et Ord, der lister
om paa Hosesokker, tyst —,
og dets Klang det mere mister —,
skønt det lever i vort Bryst.

Ungdom er et Ord, der blegner
i den store, onde Dyst —,
skønt vi føler, at der regner
unge Taarer i vort Bryst. . .

Er I Unge, vær da unge!
Uden Lavhed, Nid og Had.
Lad det hvile, alt det tunge —,
lad det ligge, og vær glad!

Før I vokser ud af Jakken,
før I tænker, tror som Mænd,
Glem da ikke Glæden, Takken —,
og vær først en Ungersvend!

Thi det Ord kan ingen dræbe.
Det har Liv af evig Lød —,
og der lever paa dets Læbe
uudslukkeligt en Glød — —

Skabergløden, Livets Kræfter,
som et indre Himmelhvælv —,
det, som ingen spørger efter —,
det, som lever i sig selv.

Ungdom er et Ord, der fejrer
Festen paa en fattig Kvist — . . .
Ungdom er et Ord, der sejrer —,
fanger Sejren ind tilsidst. —

ROT JER SAMMEN!

Revolutionen i Tyskland i November 1918 gennemførtes af den revolutionære Marxismes (Spartakusforbundets og Det uafhængige Socialdemokratis) sejrrige Stormtropper. De skabte den fuldbyrdede Kendsgerning, hvorefter Ledelsen af Revolutionen gled over til det halvborgerlige Socialdemokrati, der hverken var egnet eller rede til at præstere Soldater til Revolutionens Beskyttelse og Sikring.

Tværtimod. Saasnart Revolutionen lykkelig var gennemført og den kapitalistiske Stats Hovedstøtter foreløbig var brudt, bremsede Socialdemokratiet Revolutionens naturlige Udvikling op; de besatte den erobrede Stilling, og de Uafhængiges og Sparta-Kommunisternes Stormtropper blev ved Officerernes og Borgerskabets Hjælp af Socialdemokratiet efterhaanden skubbet til Side fra alle ledende Postér. Karl Liebknecht, Rosa Luxemburg og de mest aktive slaaet ned. Revolutionens aktivistiske Angrebsformationer følte sig bedragne,

idet de efter den socialdemokratiske Regerings (Noskes) Ordre skulde aflevere Vaabnene til de fornylig af Arbejder- og Soldaterraadene detroniserede, forhadte og forhaanede kapitalistiske Officerer, der ved Socialdemokratiets Hjælp atter var kommen til Magt og Ære. Med flyvende Faner rykkede det politiske tyske Borgerskab nu ind i »Roens og Ordenens« (Socialdemokratiets) Lejr til fælles Bekæmpelse af Bolsjevikerne.

Med Socialdemokratiets gradvise Vækst havde det nemlig efterhaanden mistet Karakteren af et aktivt Revolutionsparti; det var fra et oprindeligt lille *Klasse*parti blevet til et stort Folke- og Masseparti, og i en saadan vidt- og altfavnende Bevægelse har man ikke mere et Ekstrem af Aktivitet foran sig, men den store, sløve Masse i Midten, altsaa Trægheden.

I Overensstemmelse hermed gav Socialdemokratiet Revolutionen et »maadeholdent« Præg; utilfreds hermed vendte den endnu ikke afvæbnede Del af Sparta-Kommunisterne, der hidtil sejrrigt havde bekæmpet det uduelige Borgerskab, nu Vaabnene ogsaa mod Socialdemokratiet; men Socialdemokratiet og Borgerskabet »fandt hinanden« paa disse Kendsgerningers Grundlag, saaledes, at de i Fællesskab slog Sparta-Kommunisterne ned.

Derved blev den *borgerlige* Republik konsolideret og den tyske Kapitalisme frelst.

November-Revolutionen stillede Socialdemokratiet den historiske Opgave, at styrte Borgerskabet og bringe Proletariatet til Magten. Denne Opgave løste Socialdemokratiet paa den Maade, at det allierede sig med Borgerskabet for med dettes Hjælp at slaa den mest klassebevidste, kampivrige Del af Arbejderklassen ned.

Men den 30. Januar 1933 sagde den ved Socialdemokratiets Stemmer valgte Storkapitalist, Præsident Hindenburg (vel nok det sorteste Punkt i Socialdemokratiets Tragedie) og Hitler Socialdemokratiet »Tak« for vel udført Arbejde.

Socialdemokratiets fejlagtige Taktik havde i den Grad undermineret dets Stilling, at én Underofficer og to Menige var tilstrækkeligt til at vise Prøjsens socialdemokratiske Minister Døren; (tænk, hvor mægtig hans Efterfølger, Minister Gøring er). Socialdemokratiet havde gjort sin Pligt (mod Borgerskabet), Socialdemokratiet kunde gaa, med Løbepas.

Forhaabentlig vil Arbejderne i Almindelighed og de to politiske Arbejderpartier i Særdeleshed af ovenstaaende kostbare Lærdomme og bitre, historiske Kendsgerninger drage den eneste rigtige Slutning:

Rot jer sammen!

Odense, Jenlehus medio Juni 1935. *Jens Bjørnander.*

FEM DAGES UGEN

Der foreligger nu en officiel Beretning fra et stort engelsk Firma, Boots Pure Drug Co. Beretningen er udarbejdet af en Repræsentant for det engelske Arbejdsministerium, Sir Richard Redmayne, som havde faaet til Opgave at undersøge Resultaterne af fem Dages Ugen i det nævnte Firma.

Bedriften ligger i Nottingham og beskæftiger fem Tusinde Arbejdere. Produktionen bestaar af antiseptiske Varer, og Bedriften tilhører en større Konsern, som er forsynet med alle nødvendige Raastoffer. Der fremstilles ikke alene helt færdige Varer, men disse sælges ogsaa gennem Specialforretninger under Firmaets Ledelse.

Firmaet havde gennemført en Rationalisering af Bedriften og stod i den Situation at skulle indskrænke Arbejderstaben i Forhold til den øgede Produktivitet. Men i Stedet for at afskedige Arbejderne og gøre dem brødløse besluttede Firmaets Ledelse at forkorte Arbejdstiden til fem Dage om Ugen med Opretholdelse af Lønstandarden.

Den nye Arbejdsordning skulde først prøves et halvt Aar. Arbejderne og Fagorganisationen gav sin Tilslutning til Forsøget, som skulde gøres til Genstand for en upartisk Undersøgelse. Før Forsøget var Arbejdstiden 47,5 Timer ugentlig. Der blev arbejdet fra 8—13 med 10 Minutters Pavse. Derefter fra 14—17. Om Lørdagen var Arbejdstiden fra 8—13. Efter den nye Ordning blev Lørdagsarbejdet helt afskaffet, medens Arbejdstiden forblev den samme som de øvrige Dage. Den ugentlige Arbejdstid var nu 42,5 Time.

Repræsentanten for det britiske Arbejdsministerium fik fuld Frihed til at foretage sine Undersøgelse. Han havde desuden to Hjælpere, den ene var Firmaets Regnskabskontrollør, den anden en kendt Fagforeningsmand i Nottingham, Forretningsføreren for den stedlige Gruppe af Trykkeri- og Bogbinderarbejdernes Forbund. Som sagt foreligger nu den officielle Beretning, som vi tillader os at gengive et sammentrængt Uddrag af:

Driftsudgifterne er ikke blevet større end før Rationaliseringens Gennemførelse. For de fleste Varesorter er de i Virkeligheden blevet mindre. Efter Indførelsen af fem Dages Ugen er Arbejdernes Ydeevne i Almindelighed blevet større. Hertil kommer, at Lørdagen med fem Arbejdstimer er uøkonomisk. Fabrikens Lukning om Lørdagen har ført til betydelige Besparelser i den tekniske Ledelse. Saaledes blev det i Forbindelse med det elektriske Strømforbrug fastslaaet, at der nu produceres mere Arbejde med færre Enheder Drivkraft. Arbejdernes Sundhedstilstand er blevet bedre og Levestandarden højere. Antallet af Arbejdsulykker er blevet mindre efter Indførelsen af fem Dages Ugen. Firmaet er lige saa konkurrencedygtigt som tidligere. I Almindelighed er Arbejderne blevet mere punktlige og deres Arbejdsglæde større.

En af Fabrikens Direktører har udtalt følgende: »Efter min Mening gaar Bedriften bedre efter at vi har indført fem Dages Ugen.« Ogsaa Fabrikens Arbejdere og Fagorganisationens Tillidsmænd har givet Udtryk for deres Tilfredshed med fem Dages Ugens Resultater.

Som man vil se af Resultatet fra Nottingham er det muligt at indføre fem Dages Ugen med fuld Løn i mange Industrier. Dermed er det ikke sagt, at Forholdene altid vil ligge saa godt til Rette som i dette Tilfælde.

Alligevel siger Sir Redmayne, som ledede Undersøgelserne i sin Egenskab af den britiske Regerings Repræsentant: »Det er min personlige Overbevisning, at der findes mange Virksomheder, hvor der kunde gøres lignende Forsøg, f. Eks. *i de store Trykkerier*, og aldeles sikkert i de Bedrifter, hvor Produktion og Salg er forenet i den samme Konsern og Lønudgifterne ikke udgør nogen stor Del af Varernes Salgspris.«

I denne Forbindelse skriver Lord Trent, som er den ledende Mand i ovennævnte Firma:

»Vort Forsøg med fem Dages Ugen har vist sig saa resultatrigt, at det vil blive fortsat som en varig Ordning. Vore fem Tusinde Arbejdere og Funktionærer er meget begejstrede for den fuldstændige Arbejdsafbrydelse fra Fredag Aften til Mandag Morgen, en Arbejdsafbrydelse, som ogsaa har ført til større Arbejdsydelse.«

NOGLE GODE SUNDHEDSRAAD

De engelske Typografer har gennem deres Organisation udsendt følgende Cirkulære til sine Medlemmer:

Det ubetinget vigtigste for Bevarelsen af en god Helbredstilstand for de typografiske Arbejdere er Ventilation og Renlighed.

Drag derfor Fordel af den Ventilation, som findes, og foreslaa Forbedringer, hvis den ikke er tilstrækkelig. Passende Temperatur og god Ventilation er nødvendige Betingelser for Helbred, Velbefindende og godt Arbejdsresultat. Influenza og Forkølelse er Sygdomme, som spredes ved Smitte, og Infektionen foraarsages meget ofte af manglende Ventilation.

Renlighed, saavel den personlige Hygieine som Klæderne, er lige saa nødvendig som renlige Lokaler og Materiel. Iagttag samme høje Renlighedsstandard som du har i dit eget Hjem.

Vær hensynsfuld imod andre, naar det gælder Renlighed i Vaskerummet, og efterlad alt i den Orden, som du ønsker selv at finde det, naar du kommer der.

Spytning er baade uanstændigt og farligt for Helbredet, hvorfor det bør forbydes.

Fjern al Smuds og Urenlighed, og mange Sygdomsbakterier vil derved forsvinde.

Slagger og Metalaffald skal altid anbringes i lukkede Affaldsbeholdere.

Anvend Overtrækstøj, som kan vaskes. Hvis Ønske fremsættes derom skal Arbejdsgiveren i mange Tilfælde medvirke til en oftere Skiften af Arbejdsklæderne.

Paadrager man sig Saar, skal disse holdes absolut rene og isoleres ved Forbinding, og benyt de Forbindingssager, som skal findes i ethvert Fabrikslokale.

ARBEJDET BLEV DIT ALENE

Grav du til dybe Kilder en Brønd,
Arbejdet blev dit alene, min Søn!

Brønden blev derimod fælles for alle,
Naboer og Vandringsmænd deres den kalde!

Og alle de brave som Tak for din Gave
tramped' din Grønjord og krænked' din Have!

Derfor det er saa fortjenstfuldt, min Søn,
at grave til dybe Kilder en Brønd!

(Arabisk.)

IKKE EN KOLD TVANG —

(A. B. Z. i Helv. Typ.)

Til Trods for den Kendsgerning, som saa at sige kan gribes med Hænderne, at Organisationen har bragt Arbejderne mange Fordele, saavel materielle som aandelige, findes der dog endnu Arbejdere, som betragter det at være Medlem af sin Fagorganisation som en haard og ubehagelig Pligt. De finder sig i at blive Medlem, men ofte gør de det paa en Maade, som bøjede de sig for en ubehagelig Sag, der ikke kan undgaas.

En saadan Handle- eller Tænkemaade lader sig kun forklare som en Tankeløshed eller som en bedrøvelig Misforstaaelse med Hensyn til Arbejderorganisationens Væsen og Formaal. At blive Medlem af en saadan Forening skulde ikke betragtes som en kedelig Pligt, men som en fri Beslutning, en Arbejder tager, naar han véd, hvad han vil, og som glæder sig over, at det er ham forundt at slutte sig til de Kræfter, Ideer og Bestræbelser, som vil hidføre en bedre Verden for Arbejderne, for deres Sønner og Døtre.

Den bedste, mest ønskelige Art af Organisation bestaar der, hvor Medlemmerne staar i en fri og livlig Forbindelse med Forbundet. Det er aldeles fejlagtigt i en Organisation kun at se en kold Tvang, som man kun ufrivillig bøjer sig ind under. En saadan Opfattelse vil snart føre til en fatal Svaghed og Interesseløshed og umuliggøre al Udvikling.

Den enkelte Arbejder har Brug for Fagforeningen. Gennem den bliver han et Individ, der med Værdighed kræver sin Ret. Uden den har han ingen Betydning eller Indflydelse i den økonomiske Organisations haarde Verden.

Men paa den anden Side har Organisationen ogsaa Brug for den enkelte Arbejder, ikke alene som betalende Medlem, ikke alene for Kontingentets Skyld — den har Brug for ham som aktivt, intelligent Individ. Som saadan hjælper han i Fællesskab med de andre at styrke Magten og udvide Foreningens aandelige og moralske Betydning. Det gør en stor Forskel, om en Organisation bestaar af saadanne Medlemmer eller af aandelig lade og ligegyldige Elementer. En Organisations Styrke afhænger ikke alene af Kvantiteten, men Kvaliteten er ogsaa nødvendig for at tilfredsstille Fordringerne i den store Kamp.

Alle Arbejdere skulde ikke alene være organiserede. Men de skulde ogsaa vide, at det er deres Indsigt, deres Mod og deres Solidaritet, som giver Organisationen Karakter, Kraft og Udholdenhed. Ligesom mange Bække og Aaer er nødvendig til Dannelsen af en Flod, saaledes bliver en Organisations Betydning og Magt bestemt ved den Duelighed og de Muligheder, som i de enkelte Medlemmer vækkes til levende Virksomhed.

Mellem den rette Fagorganisation og det rette Individ findes ingen Modsætninger. Begge trænger til hinanden, begge styrker og inspirerer de gensidig. Der strides og forfølges nok i denne bagvendte Verden af fjendtlige Interesser. *Men i en Arbejderorganisation skulde der ikke findes nogen frugtbar Jordbund for dette.* Dens gode Formaal maa have Kraft nok til at forbinde Medlemmerne i et Broderskab i gensidig venlig Forstaaelse, og virke til Enighed med Maal og Principer, saa at alle smaa Betænkeligheder og personlige Differencer betragtes som den store Sag uvedkommende.

Alle disse Grunde maatte bestemme de indsigtsfulde Medlemmer af Arbejderorganisationerne til ikke at værre karrig med deres Hjælp, deres Medarbejde og deres Deltagelse i Begivenheder og Arbejde i Foreningen. Hvad de giver Organisationen faar de tifold tilbage. Kontingentet, de betaler, kommer tilbage i Form af højere Løn. Den Tid, de anvender til Møder, Komiteer og Agitation vil de faa erstattet i forkortet Arbejdstid, mere Tid til Hvile og Uddannelse. Saaledes gaar Forbundets Vækst Haand i Haand med Medlemmernes materielle Forbedring og aandelige Udvikling.

De Erfaringer, som de sammen med deres Arbejdskolleger samler i Kampen, udruster dem med dybere

Indsigt, med mere Kundskab og bedre Dømmekraft. Dette gør dem mere duelige, mere beslutsomme til at kæmpe for deres Forbund og deres Ret. *De skrider oprejst frem, foragter Kryberen, lader sig ikke imponere af Brutalitet eller gør sig til Slave af nedladende Smil.* De bliver efterhaanden kvit den *Slavemoral,* som gør de professionelle Organisationsfjenders Haandværk let. Jo større Tallet af saadanne selvstændige Medlemmer er i et Forbund, jo stærkere og resultatrigere vil det være, uden at frygte nogen Stagnation.

Summen af al Aktivitet og Beslutsomhed, som ligger hos Medlemmerne, finder til sidst sit Udtryk i Organisationens Beslutninger og Handlinger. Haabet til Fremtiden og Garantien for en sejrrig Afslutning af de nuværende Kampe er begrundet i denne inderlige Forbindelse mellem Organisationen og dens Medlemmer. Hvor den er til Stede, vil Fagorganisationen være stærk og ubetvingelig.

AFDØD KOLLEGA

Sætter *Otto William Hein* døde i afvigte Uge efter nogen Tids Sygdom. Afdøde var født i København, havde lært hos Rom og blev 54 Aar gl. Han havde gennem Aarene rejst meget omkring i Mellemeuropa og betoges til de seneste Aar hvert Foraar af Rejselysten paany. Fra Efteraaret 1934 maatte Hein leve af Invaliderente, han var ikke mere arbejdsduelig. Begravelsen fandt Sted i Søndags paa Vestre Kirkegaard.

GENERALFORSAMLINGER

Københavns Afdeling

afholdt ekstraordinær Generalforsamling den 28. Juni i Rømersgade. Dagsorden: 1. Beretning fra a) Social-Demokratens Kontrahentmøder, b) Arbejdernes Landsbank (med Valg af en Repræsentant), c) Arbejdernes Fællesorganisations Brændselsforretning, d) Arbejdernes Livsforsikringsselskab, e) Bryggeriet »Stjernen«, f) Dansk kooperativ Assurance (med Valg af en Repræsentant). 2. De fremsatte Forslag til Delegeretmødet. 3. Bemyndigelse til Styrelsen til at bestride traditionelt Værtsskab ved Delegeretmødet.

Til Dirigent valgtes *Fr. Mehr,* til Sekretær *Sv. Johansen.*

ad 1. a) *Sigv. Hellberg* aflagde kort Beretning; Social-Demokratens Oplag er stigende, ved Foraarets Kontrahentmøde er givet Mulighed for Forøgelse af Andelskapitalen; Bladet er nu redaktionelt blevet væsentlig bedre, og teknisk er det ogsaa bedre. Der fremsattes en Række Bemærkninger af forskellige Talere. Beretningen toges til Efterr.

b. *Rudolf Jensen* aflagde Beretning; Tilgangen af Kunder til Banken havde været stor, og Udvidelser forestod, det pekuniære Udbytte af Aaret var tilfredsstillende. Beretningen toges til Efterr., og Rudolf Jensen genvalgtes som Repræsentant.

c. *Hellberg* fremsatte nogle Oplysninger om Brændselsforretningens Virksomhed, der sidste Aar havde været i betydelig Stigning. Willadsen anbefalede at støtte Brændselsforretningen ved at købe dens Brændsel. Beretningen til Efterr.

d. *Daldorph* aflagde Beretning; Tilgangen af nye Forsikringer var steget med 50 pCt. *Folmer Hansen* anbefalede at støtte Selskabet.

e. *N. M. Nielsen* gav Oplysninger om »Stjernen«s Virksomhed, der viste stadig Fremgang; foruden Lønforhøjelse til Arbejderne havde »Stjernen« kunnet yde betydelige Beløb til Støtte for Arbejderbevægelsens kulturelle Arbejde. *Willadsen* ønskede gerne arrangeret et Besøg paa »Stjernen«.

f. *Hellberg* meddelte Oplysninger om dette unge Selskabs stigende Virksomhed; de Enkeltpersoner, der var med ved Starten, er nu udløst, og alle Aktier er paa Arbejderorganisationers Hænder. Udbytte var i Aar udbetalt med 4 pCt. til Aktieejerne. Hellberg genvalgtes som Repræsentant.

ad 2. *Formanden* oplæste de 24 Forslag, der var fremsat til Delegeretmødets Dagsorden; han foreslog paa Styrelsens Vegne, at man tillod samtlige Forslag gennem Afdelingen at blive ført frem til Debat og Afgørelse paa Delegeretmødet, men dog saaledes, at de Delegerede alle vilde være frit stillede over for Forslagene. — Dette tiltraadtes.

ad 3. Generalforsamlingen billigede, at Styrelsen som sædvanlig udviser traditionelt Værtsskab ved Delegeretmødet.

Generalforsamlingen hævet. *Svend Johansen.*

Odense Lokalafdeling

afholdt Søndag den 23. Juni ekstraordinær Generalforsamling paa Den nye Forsamlingsbygning med Forslag til Delegeretmødet paa Dagsordenen. — Formanden, *C. O. Madsen,* bød velkommen og udtalte Mindeord over afdøde Kollega, Herman Hjernø Jeppesen. *Møller-Madsen* valgtes til Dirigent. Paa Bestyrelsens Vegne fremsatte Formanden en Ændring af § 43, som vedtoges, og fra Odense Lærlingeafdeling var modtaget en Resolution ang. Lærlinges Lønvilkaar og Arbejdsforhold, som man ønskede indsendt til Delegeretmødet, hvad Generalforsamlingen sluttede sig til. Efter at *Roe* havde rettet en Forespørgsel ang. Pensionssagen, sluttede Dirigenten Generalforsamlingen, der havde varet en halv Time. *M.*

LÆRLINGESPALTEN

Københavns Lærlingeafdeling

Læs dette! Der er i den sidste Tid fra flere Trykkerier indkommet Lister med f. Eks. kun et Medlem paa hver Liste, desuagtet der findes 2—3 eller flere Lærlinge paa samme Arbejdsplads. Det kan ikke mere finde Sted, saadanne Lister vil i Fremtiden ikke blive modtaget, der skal altid være paaført Dato, Arbejdssted, Medlemsnumer og Navn paa *alle* de Lærlinge der findes paa Trykkeriet. Paa hver Liste indbetales for 4 Uger (fra 1.—4. Uge, 5.—8. Uge, 9.—12. o. s. v.).

Der er ogsaa en Del Lærlinge, som aldrig gør sig den Ulejlighed at skrive Medlemsnumer paa Listen, dette maa ogsaa rettes. Til sidst er der en hel Del Restancer, som maa indbetales ret omgaaende, da Halvaaret slutter den 1. Juli. Medlemmer, som ikke har betalt disse inden 15. Juli slettes herefter af Afdelingen. Let Arbejdet for os, der maa føre Bøgerne, og støt din Afdeling med Aktivitet, Økonomi og Solidaritet, paa den Maade opnaar du de Goder, som Lærlingeafdelingen har, kan og vil skaffe dig.

P. S. V.

Engen Hansen, Kasserer.

SMAAT FRA NÆR OG FJERN

80 Aar. Mandag den 15. Juli fylder Aalborgtypografernes Nestor, *Theodor Christian Madsen,* 80 Aar. Madsen er født i Aalborg 15. Juli 1855, kom efter Konfirmationen i Lære paa Stiftsbogtrykkeriet, og efter en kort Tid at have været i København, vendte han tilbage til sin Fødeby, hvor han nogle Aar arbejdede hos Bogtrykker Oluf Olufsen og senere kom tilbage til sit Lærested. Her var Madsen en længere Aarrække, lige til han ved Nytaar 1935 lagde op. »Bentøjet svigter lidt«, siger Madsen, men det synes ikke at genere ham synderlig. Han gaar sine daglige Ture, og Alderen har ikke bøjet ham, han er endnu rank som en Yngling. I over en Snes Aar var Madsen Skuemester ved Svendeprøvers Aflæggelse, og han har været Bestyrelsesmedlem i Den typografiske Forening i Aalborg, af hvilken han var Medstifter 1874. Madsen har en Del Aar været Enkemand; hans eneste Barn, en Datter, er gift med Redaktør Thomassen i Randers. *B. N.*

Københavns Trykkerklub. Skovturen bringes i Erindring. — Se vedst. Annonce.

Esbjerg. Under Kassererens Sygdom finder Udbetaling Sted Øster Nørrevang 11 [1].

Sønderborg Lokalafdeling er lukket for al Udbetaling fra og med den 14. Juli til den 28. Juli.

Rettelse. I Referatet for Kolding Lokalafdelings Generalforsamling den 15. Juni staar bl. a.: »Formanden oplæste et Forslag, stillet af Carl Knudsen, ang. Pensionsordningen indenfor Forbundet, og mente, at Afdelingen skulde anbefale dette Forslag.«

Maa jeg i den Anledning gøre opmærksom paa, at foranstaaende beror paa en Fejl fra min Side, idet Carl Knudsen ikke stillede noget Forslag til Pensionsordningen, der efter hans Formening var i saa gode Hænder som muligt, men derimod stillede Forslag om, at Afdelingens Repræsentanter paa det kommende Delegeretmøde skulde støtte Tanken om Oprettelsen af en Pensionskasse. *Karl Andersen*, Sekretær.

DANSK TYPOGRAF-FORBUND
BOGTRYKFAGETS ARBEJDSLØSHEDSKASSE
VESTERGADE 5, 1. SAL, KØBENHAVN K.

Kontorerne
er aabne for Ind- og Udbetaling fra 1—3, *Lørdag 11—1*, samt *Fredag* og *Mandag Aften Kl. 5—6,30*. Telefon 4331.

FORENINGSMEDDELELSER

Nye Medlemmer.
København: Sætter Otto Hermann Petersen, tidl. Medl. (Gyldendal), Paal. Erna Johanne Nielsen (Fensbo), Sætter Erik Nilsson, tidl. Medl. (V. Pedersen).
Fredericia: Hj.arb. Ella Holm, Hj.arb. Selma Petersen. Middelfart: Sætter Holger Hansen, udl. 1. 5. 34 i Nyborg Avis (tidl. Medl.).

Tiltraadte.
København: 7143 Carl Hornbeck fra Rejse (Olaf Møller), 266 Jørgen Werner fra Lyngby i Pl., 673 Chr. Knud Poulsen fra Rejse (arbl.), 7720 Hans Chr. Horn fra Aarhus (B. Luno), 3992 Poul Jensen fra Holbæk (Bording).
Aalborg: 7631 Frantz Thor (Burmester). Aarhus: 6137 Palle Sørensen (arbl.). Haderslev: 6741 Christian Hjorth (Reklametrykkeriet). Lyngby: 832 V. Nielsen (arbl.). Næstved: 7384 L. Chr. Godtfredsen (N. P. Christensen). Odense: 7498 Svend Koksbang (arbl.). Silkeborg: 7020 Sv. Aage Rasmussen (Silkeborg Avis). Skive: 7259 P. G. Jensen Dahl (Venstrebladet). Svendborg: 6923 Kaj Hansen i Pl. Sønderborg: 7990 Ludv. Wilhelm (arbl.), 3718 Anders Jensen (arbl.), 4166 Gustaf Holm (arbl.).

Fratraadte.
København: 7152 Ernst Andersen paa Rejse, 2855 Albert Christensen paa Rejse.
Aalborg: 6474 Einar Damsgaard paa Rejse, 7879 Sv. Aage Jensen paa Rejse. Aarhus: 7720 Hans Chr. Horn til København i Pl., 3938 Johannes Petersen paa Rejse, 6173 A. V. Strandskov til København i Pl., 7969 C. Grøndal Nielsen paa Rejse. Herning: 7020 Sv. Aage Rasmussen til Silkeborg i Pl. Korsør: 6524 Kaj Hansen til København i Pl. Lyngby: 266 Jørgen Werner til København i Pl. Næstved: 7384 L. Chr. Godtfredsen til Svendborg (arbl.).

Udmeldte.
København: 2817 Haagen Hansen (fratraadt Faget), 263 Robert Holmberg Pedersen (fratraadt Faget).

Udslettet paa Grund af Restance.
Silkeborg: 7239 Aage Randløv.

Døde.
København: 8313 Anna Larsen, 8343 William Hein.

TRYKKERAFDELINGEN I KØBENHAVN

Kammeratlig Aften

Mandag d. 22. Juli i Korups Have

SOMMERREVYEN 1935

FLYTTEOMNIBUSSEN

Dans til Klokken 1

Se Annoncen i næste Numer

KLUB-ANNONCER

TRYKKERIARBEJDERNES KLUB

Indbetaling af Kontingent samt Optagelse af nye Medlemmer finder Sted Fredag den 5. Juli Kl. 5½—6½ i Café »Standseren«, Nørre Farimagsgade 76. *Styrelsen.*

KØBENHAVNS TRYKKERKLUB

Husk Skovturen

paa Søndag den 7. Juli Kl. 10,30.
Mødested foran Hovedbanegaarden.

Typografernes Cykle Club

Klubben kører ikke i Juli. Klubbens *Telt* er opslaaet i *Solrød Strandpark*, Standplads Nr. 23, T. C. C. Angaaende Benyttelse af Teltet: Ring til Richard Møller, Godthaab 5278 x.

ANNONCER

Sætter-Trykker,

som 1. Juli — paa Grund af Forretningssalg — bliver ledig, søger Plads snarest. Fineste Referencer haves. Billet mrkt. »93« modtager Ekspeditionskontoret.

Trykker,

som kan arbejde selvstændig, og kendt med Heidelberg Trykautomat, kan faa en varig Plads i København. Billet mrkt. »92« modtager Ekspeditionskontoret.

E. L. SATSSKIBE er de bedste og billigste, fremstilles ogsaa i amerikansk Udførelse paa

ERIK LEVISONS

Specialværksteder for moderne Sætterimøbler og Inventar

ØNSKER DE

at sikre Deres Hustru og Børn en Sum, hvis De dør ung, eller Dem selv en Nødskilling til Støtte paa de gamle Dage, sker dette bedst ved at henvende Dem til **Arbejdernes Livsforsikring**, der i sin Afdeling med Lægeundersøgelse, som betales af Selskabet, er det billigste danske Folkeforsikrings-Selskab med ugentlige Præmier. — **Konfirmationsforsikringer** tegnes paa særlig fordelagtige Vilkaar, saaledes at den ugentlige Præmie **bortfalder** ved Forsørgerens Død **uden** Afkortning i Summen til Konfirmationen. — **Alle Forsikringer er genforsikrede i Statsanstalten for Livsforsikring.**

Ugentlige Præmier **fra 10 Øre.**

Forlang Oplysninger hos

ANTON JENSEN

A/S F. L. BIE Valdemarsgade 14 København V.

TELEFONER: CENTR. 6518, 6519 & 8062

Samtlige Maskiner og Artikler for **Bogtrykkerier, Bogbinderier, Litho-Etablissementer, Klichéfabrikker** og beslægtede Brancher.

Kulante Betingelser - Stadigt stort Lager.

TANDLÆGE EDV. MØLLER
KØBMAGERGADE 30 II

KONSULTATIONSTID 10-3½, 6-7 EFTM. TELEFON 8181

ADOLPH WULFF
fører alle Artikler for Bogtrykkere
MASKINER - SKRIFTER - FARVER
fra de bedste Fabrikker
Valsemassefabrik og Valsestøberi
Brugte Maskiner haves altid paa Lager
GOTHERSGADE 8 KJØBENHAVN K.
TELEFON CENTRAL 39 OG 5539

TANDLÆGE VIGGO JENSEN
KLAREBODERNE 2 II, HJ. AF KØBMAGERGADE 40

KONSULTATIONSTID FRA 10—7
ONSDAG OG LØRDAG FRA 10—3½
TELEFON BYEN 6700

FRITZ MÜLLER
Grafisk Fagforretning • Landskronagade 61
Skrift, Messinglinier, Blindmateriel
Alle tekniske Artikler for Faget, Maskinbaand, Værktøj
Farver til alt grafisk Arbejde
Telf. Centr. 10291

CONTRASOL-FARVER

Drøjere
Renere
Ultra lysægte
Bedre
Intensive
Nye Farver
fra **DRUBIN**

Redaktør: FR. NIELSEN, Egøjevej 3, Køge. - Telefon 533.
Ekspeditør: KARL SØRENSEN, Vestergade 5, 1ste Sal, København K.
Abonnement gennem Postkontorerne 1 Kr. 50 Øre Kvartalet.
Annoncer 35 Øre pr. Petitlinje (pladss. Medl. 25 Øre). 26 Gange og derover Rabat.

INDUSTRI-TRYKKERIET - BERNH. SCHMIDT - KØBENHAVN

TYPOGRAF-TIDENDE

ORGAN FOR DE TYPOGRAFISKE ARBEJDERES INTERESSER

NUMER 28 KØBENHAVN DEN 12. JULI 1935 62. AARGANG

BOGARBEJDERNE I FINLAND

Det finske Bogarbejderforbund, der omfatter baade Typografer, Bogbindere og Litografer — hele den grafiske Industri — holdt i Dagene 28. og 29. Juni Kongres i Helsingfors. Antallet af delegerede var ca. 60. Desuden var der mødt syv Repræsentanter for udenlandske Typograf- og Bogbinderforbund, nemlig fra Sverige: *Fritz Århberg* og *Bertil Pettersson*, fra Norge: *Severin Arnesen* og *Øistein Marthinsen*, fra Danmark: *Th. Nielsen* og *Frederik Nielsen* og fra Estland: *Julius Saar*. Det internationale Typograf-Sekretariat repræsenteredes af Redaktør *Nils Wessel*, Stockholm. Foruden den finske Landsorganisations Formand var der mødt Repræsentanter for en Række af de større Industrifag.

Kongressen indledede med Sang af det finske Bogarbejderforbunds udmærkede Sangkor. Og efter at de fremmede Gæster var bleven præsenteret og Hilsener overbragt, aflagdes Beretning for de forløbne tre Aar siden den sidst afholdte Kongres.

Af Beretningen fremgik bl. a., at Tilgangen til Organisationen var i jævn Stigen. I 1930 var saaledes 60 pCt. af de grafiske Fags Arbejdere tilsluttet Organisationen, i 1933: 62,8 pCt., i 1934: 65 pCt. og i 1935: 69 pCt. Naar man tager i Betragtning, hvad den finske Arbejderklasse har været udsat for under Revolutionen og den hvide Terror, maa dette Resultat betegnes som godt, og vidner om, at de finske Arbejdere er i Færd med at arbejde sig frem igen og erobre den tabte Position.

Naturligvis har Verdenskrisen ogsaa sat sine Spor i Finland, og Forbundet havde maattet udrede store Summer i Arbejdsløshedsunderstøttelse.

Arbejdsgiverne havde benyttet Krisen til at trykke Lønnen ned. Siden 1930 var den reduceret med ca. 25 pCt. Men i den nugældende Tarif var indsat en Bestemmelse om, at Lønnen skulde fastsættes efter Pristallet, som offenliggøres hver 3. Maaned og udregnes efter Priserne i Helsingfors. Mod denne Ordning blev der paa Kongressen rettet nogen Kritik, fordi Priserne i flere Byer ude i Landet var højere end i Helsingfors.

Der rejstes ogsaa Krav om, at Forbundet skulde ofre mere paa Oplysningsarbejdet end hidtil, men Ledelsen kunde ikke gaa med hertil af økonomiske Hensyn.

Foruden Beretningen, der forelagdes og behandledes i tre Afdelinger — en for hvert Aar — var der ikke mange Spørgsmaal paa Dagsordenen. Der var stillet Forslag om, at Styrelsesmedlemmerne i Helsingfors Afdeling ikke samtidig kunde være Medlemmer af Forbundsstyrelsen, men dette Forslag forkastedes.

Et Forslag om en Forhøjelse af Kontingentet blev ligeledes forkastet. Forbundsstyrelsen kunde ikke anbefale en Kontingentforhøjelse af Hensyn til de nuværende lave Lønninger og tillige i Betragtning af, at et anseligt Antal af Fagets Udøvere endnu stod uden for Organisationen, og at en Forhøjelse af Afgiften til Forbundet let vilde modarbejde en yderligere Tilgang. Derimod vedtoges det at indskrænke Frimedlemsskabet, som Medlemmerne erhverver sig efter at have staaet som Medlem af Forbundet i et nærmere bestemt Antal Aar.

Forbundets Ledelse genvalgtes med Undtagelse af to Medlemmer af Forbundsstyrelsen.

Paa Kongressens anden Dag modtog Forbundets Ledelse fra det grafiske Arbejdsgiverforbund en Skrivelse, hvori meddeltes, at Arbejdsgiverne havde vedtaget at opsige den gældende Tarif for Typografernes Vedkommende til Ophør 1. Januar 1936. Denne Meddelelse kom dog ikke overraskende for Arbejdernes Ledelse, og Kongressen vedtog derefter at kvittere for Modtagelsen og samtidig opsige Overenskomsten for Bogbinderne og Litograferne. At dømme efter Ordlyden i Principalernes Skrivelse sporedes der dog ingen særlig Krigsstemning. Det fremhævedes saaledes, at de i det væsenlige ønskede at opretholde de nugældende Lønninger, men at Udviklingen havde medført, at visse Forandringer i Overenskomsten var nødvendige.

At give et udtømmende Referat af Forhandlingerne lader sig naturligvis paa Grund af Sprogvanskelighederne ikke gøre. Men de fremmede Gæster fik et klart Indtryk af, at de finske Arbejdere og ikke mindst det finske Bogarbejderforbund — Finlands ældste og stærkeste Forbund — trods økonomiske Vanskeligheder er i god Drift fremover, og at de besidder en enig og fast Vilje til gennem et intensivt Arbejde at genvinde

og befæste, hvad Revolutionen har lagt øde for dem.

Og til Opnaaelsen af dette Maal bør de ikke savne Støtte fra deres Klasse- og Fagfæller i de skandinaviske Lande. *Fr. N.*

TREAARIG ARBEJDSFRED I SVERIGE

(Brev fra Stockholm)

Atter har vi hævdet os ved Forhandlingsbordet med vore Arbejdsgivere og opnaaet et akceptabelt Resultat uden at gribe til Strejkens Vaaben. Situationen saa truende ud lige til det sidste, men paa Grund af de gode Konjunkturer maatte Arbejdsgiverne antage vore Krav, da vi hævdede, at det var vore Minimumskrav. Overenskomsten omfatter hele den grafiske Industri og gælder indtil den 1. Juli 1938.

Optakten til Tarifbevægelsen var Forlængelsen af Overenskomsten med Bladene. Ved denne fik Typograf-Forbundet garanteret Arbejdsfred for det store Flertal af sine Medlemmer, hvilket var en stor Fordel. Den 12. Juni afbrødes Forhandlingerne, hvorefter Direktør Heyman fra Svensk Arbejdsgiverforening højmodigt tilbød os Arbejde efter Overenskomstens Udløb den 1. Juli mod en 5 pCt.s Lønreduktion. Hertil svarede vore Forhandlere, at vi var rede til at foretage de nødvendige Modforholdsregler.

Den af Socialstyrelsen udnævnte Forligsmand indkaldte Parterne til nye Forhandlinger den 28. Juni, hvor Arbejdsgiverne haardnakket fastholdt deres Krav om Lønreduktion. Men efter at Forhandlerne havde været udsat for Forligsmandens Pres Dag og Nat i de første Dage af Juli, viste Arbejdsgiverne tilstrækkelig Vilje til Eftergivenhed, saa en tilfredsstillende Aftale kunde træffes.

Det er første Gang, samtlige grafiske Forbund er gaaet ind for en fælles Tarifbevægelse. Af Bogbinderforbundets 5500 Medlemmer var 3500 berørte af Opsigelsen, og for Litografernes Vedkommende var Tallet 900 af 2300 Medlemmer. Af Typograf-Forbundets Medlemmer skulde 2600 have nedlagt Arbejdet, hvis Forhandlingerne ikke havde ført til noget Resultat. Strejken vilde saaledes have omfattet ca. 7000 af de grafiske Forbunds 17,500 Medlemmer.

Inddelingen af Byerne er foretaget i Overensstemmelse med den statslige Gruppering, hvilket betyder en Lønforhøjelse, der for Stockholms Vedkommende andrager 3 pCt. og for visse andre Byer endda op til 5 pCt. Typograferne har i Stedet for den krævede Forlængelse af Sommerferien faaet en 2 pCt.s Forhøjelse af Minimallønnen. En lignende Godtgørelse er fastsat for Pasning af to Automatpresser, hvorved dette arbejdsløshedsforøgende System i nogen Grad modarbejdes. Det af Trykkerne i vore Nabolande kendte svenske »Diegelpresse-Trykkerproletariat« har ogsaa opnaaet nogen Forbedring gennem en forkortet Læretid.

Litograferne og Bogbinderne har desuden opnaaet samme Feriebestemmelser som Typograferne samt en forbedret Overarbejdsbetaling, hvilket for dem er en stor Fordel. Sommerferiens Længde er 14 Dage, af hvilke den ene Uge betales af Arbejdsgiveren og den anden Uge maa erstattes af Arbejderne derved, at der tilbageholdes 2 pCt. af deres Løn, som udbetales, naar Ferien indtræder.

Den opnaaede Overenskomst er det meste, der kunde faas, hvis en aaben Konflikt skulde undgaas. Andre Fagforbund, som har haft Tarifbevægelse i indeværende Aar, har kun opnaaet meget smaa Forbedringer. Saaledes fik det store Metalarbejderforbund kun en Forlængelse af deres Ferie af fra fire til fem Dage. Vi maa derfor haabe, at vor Overenskomst betyder en Forandring i Svensk Arbejdsgiverforenings nuværende Lønpolitik til Fordel for de øvrige Forbund og til Forbedring af den almindelige Levestandard.

Om den treaarige Tarifperiode er til vor Fordel eller til vor Skade, er svært at bedømme nu. Men Udgiftsbesparelsen ved den undgaaede Strejke i Forbindelse med den lange Arbejdsfred betyder en haardt tiltrængt Styrkelse af vor sociale Virksomhed.

Bag den trufne Aftale staar en enig Tarifkommission. Det opnaaede Resultat vidner om tilbørlig Respekt hos vore Modstandere. Respekt for vor økonomiske Styrke — forstærket af vore gode skandinaviske Forbindelser.

Stockholm, den 4. Juli 1935. *H. L—m.*

SVENSK GRAFISK ÅRSBOK

Skandinaviens største grafiske Aarbog, *Svensk grafisk Årsbok 1935*, er nu udkommen i sin syvende Aargang. Den indeholder en Række eminente, belærende Afhandlinger om aktuelle faglige Problemer. Aarbogens Udgiver, Udgiveren af »Nordisk Boktryckarekonst«s kendte, 14 Bind omfangsrige, typografiske Fagbibliotek og Udgiver og Redaktør af »Nordisk Boktryckarekonst«, den kendte Fagmand *Hugo Lagerström*, der kan se tilbage paa et mangeaarigt, resultatrigt Arbejde for de grafiske Fagfællers tekniske Dygtiggørelse, skriver om »Begreppet bok och boksidans gestaltning«, *Einar Lenning* om »Rationalisering och typografisk form«, *Anders Billow* om »Typografisk brytningstid«, en interessant Afhandling med mange Reproduktioner af Titel- og Tekstsider, der viser Brydningerne mellem de forskellige Retninger indenfor Bogudstyrelsen, *Sten Lagerström* leverer en gennemillustreret Afhandling om det højmoderne Tema »Typofoto — en förening av bild och bokstäver«, og mange flere Artikler.

Svensk grafisk Årsbok 1935 er paa 296 Sider. Udstyrelsen er tiptop, smukt Papir, mønstergyldig Sats og Tryk, som alt hvad der udgaar fra Bröderna Lagerströms Bogtrykkeri og Forlag. Titel, Annoncer og mange fikse Bilag er holdt i flere Farver, alt i alt et gedigent og stiligt Arbejde.

Vi Typografer vil gerne være Arbejdernes Studenter. Mon vi er det endnu? I herværende Studiekredse har jeg set andre Arbejdere med godt Udbytte studere tyske og svenske Bøger. Fra tyske Arbejdere, der har frekventeret den internationale Højskole i Helsingør, modtager jeg lange, *dansk*skrevne Breve om politiske og filosofiske Problemer. Med 100 Timers grundigt Studium kan vi læse Tysk, men det kræver kun 10 Timers energisk Undervisning for at føle sig hjemme i Svensk som en Fisk i Vandet. Ja, saa kan vi »Studenter« da let læse Svensk. Eller hvorledes? Den modsatte Paastand vilde være at give sig selv et Ugidelighedspræg, for ikke at tale om det, der er værre.

Svensk grafisk Årsbok 1935, der iøvrigt er skrevet i et letfatteligt Svensk, koster kun Kr. 4,50 svensk + 0,90 i Porto, og faas omgaaende fra Forlaget: *»Nordisk Boktryckarekonst«s Förlag, Klara Södra Kyrkogata 14, Stockholm.* Den fortjener Udbredelse hele Norden over.

Odense, Jenlehus, 6. Juli 1935. *Jens Bjørnander.*

DANSK TYPOGRAF-FORBUND

Hævet Blokade.

Blokaden mod *Waldorffs Papirindustri A/S*, Kirkegaardsvej 25, *er hævet*, idet Firmaet ved Indmeldelse i Københavns Bogtrykkerforening nu har tiltraadt Tarifen.

P. F. V.

København, den 9. Juli 1935. *Sigv. Hellberg.*

Blokaden fortsættes

over for *»Dansk Prægeanstalt«*, Gl. Kongevej 33 (Indehaver: Ulstrup Rasmussen).

P. F. V.

Sigv. Hellberg.

INDTRYK FRA FINLAND

Termometret viste 30 Grader Celsius, da vi kom til Finlands smukke Hovedstad, Helsingfors. Og det lønlige Haab, vi nærede om at kunne flygte fra den ulidelige Varme, som havde fulgt os fra Danmark og gennem Sverige, blev altsaa en Skuffelse, Men det skal siges straks, at det ogsaa blev den eneste Skuffelse, vi var ude for paa hele Turen.

Overfarten fra Stockholm til Åbo var en Oplevelse, som aldrig glemmes. Skøn er den svenske Skærgaard med sine utallige Holme, hvor Villaer og smaa Huse titter frem mellem de grønne Naaletræer. Time efter Time glider Damperen frem mellem disse Øer, der bliver mindre og mindre, sjældnere og sjældnere for til sidst at svinde bort i Horisonten. Og først efter at vi ved Midnatstid har passeret Aalandsøerne, tager vi Afsked med den herlige, næsten daglyse Sommernat og søger ned i de lumre Køjer. Men da vi nogle Timer senere kigger ud af Koøjet, sejler vi atter mellem talløse grønne Holme, som ogsaa fra Finlandssiden strækker sig milevidt ud i Havet.

— — —

De finske Kammerater var utrættelige til at vise deres Gæster rundt. Det første Besøg gjaldt Bogarbejderforbundets nye moderne Bygning, hvori der foruden en rummelig Mødesal med Teaterscene, Lokaler til Forbundets Funktionærer, mindre Mødelokaler og Billardsal tillige er indrettet Privatlejligheder til Udlejning.

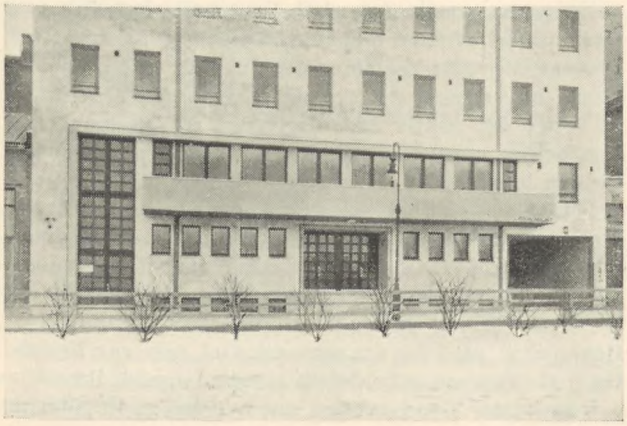

Det finske Bogarbejderforbunds Bygning i Helsingfors. 7 Etager.

Det er dog ikke uden store Vanskeligheder — siger vor Fører, *Edv. Merikoski* — at denne Bygning er blevet til. Der var et Tidspunkt, hvor vi var ved at opgive hele Planen og bruge de indsamlede Penge til et Feriehjem. Men tilsidst kom vi dog igennem alle Vanskeligheder, og nu har vi et fuldt moderne Hus.

»Folkets Hus«, som vi derefter besøgte, tilhører det finske Arbejderparti. Det er en monumental Bygning med tre store Mødesale. Man kunde ikke undgaa at blive imponeret, naar man i Tankerne drog en Sammenligning mellem disse Bygninger og de fattige Huse, som saavel vor egen Organisation som det politiske Parti i vor Hovedstad er i Besiddelse af.

I et af Bogarbejderforbundets Lokaler forevistes en Film med Billeder fra Fremstillingen af »Social-Demokraten«: Haandsætning, Maskinsætning, Ombrydning, Trykning o. s. v. Endvidere en Række Billeder fra Forbundets Virksomhed. Styrelsesmøder, Sports- og Badelivet, Feriehjemmet og Demonstrationsmøder o. s. v. — alt i alt en mægtig Reklame for Forbundet.

Efter Kongressens Slutning foretoges en Udflugt pr. Baad til en af Holmene i den finske Skærgaard — ca. en Times Sejlads. Her ude havde Forbundet sit Feriehjem, hvor Kollegerne med deres Familier nød Friluftslivets Glæder.

— — —

Rige paa Indtryk, ikke mindst fra den Naturskønhed, der omgiver Finlands Hovedstad, og overvældet af de finske Kollegers Gæstfrihed og Omsorg — men en lille Smule trætte — forlod vi »de tusind Søers Land«.

— — —

Paa Hjemrejsen aflagde vi en Lynvisit hos vore brave svenske Kolleger i Stockholm. De var stærkt optagne af Tarifforhandlingerne og skulde just til det sidste afgørende Møde.

Hils nede i København — sagde Sigvard Cruse — og sig, at der er god Udsigt til en fredelig Løsning. Vi venter at opnaa Enighed i Nat.

Forinden Afrejsen fik vi dog Tid til fra »Kungstaarnet« at kaste et Blik ud over den smukke Stad ved Mälarens Udløb.

Og saa . . . gik Toget mod Södratälje. *Fr. N.*

OM SVENDEPRØVERNE

Bogtrykker *E. Stenstrup-Jensen*, Odense, skriver i »Bogtrykkerbladet«s sidste Numer:

Skal vort Fag løftes opad og følge med Udviklingen, maa vi forlange, at der ved Svendeprøverne udvises den allerstørste Interesse for disse, saavel fra Aspirantens som Lærestedets Side. Den Tid maa være forbi, da det beror paa Tilfældigheder, om en Aspirant bestaar eller ikke bestaar. Faget kan ikke være tjent med, at en Lærling bestaar, uden Hensyn til, om han kan noget eller ej. Vi kan maaske være uenige om de Krav, der stilles ved en Svendeprøve, men er vi først enige, er det givet, at saa maa disse Krav gennemføres. Og de Trykkerier, der ikke har Betingelser for at uddanne Lærlinge, maa i højere Grad forstaa Alvoren i denne Sag.

Paa et Trykkeri skulde der nu i Foraaret aflagges Svendeprøve. Der fandtes ikke en Sættelinie paa 20 Cicero, men Aspiranten maatte bruge en Sættelinie paa 17—18 Cicero. Udslutnings- og Stregmateriale var *meget* mangelfuldt. Det maa kunne betale sig, hvis et Tryk-

keri har Ret til at holde Lærlinge, at anskaffe saa meget Materiale, at Lærlingen kan faa en ordentlig Uddannelse. Endelig vil en Lærling fra et saadant Trykkeri have godt af et Kursus paa Fagskolen i København.

Nu er det jo ofte, at Lærlingen mangler Evnerne til at udføre en ordentlig Svendeprøve. Men netop derfor vil jeg meget kraftigt henstille til d'Herrer Bogtrykkere og Forretningsledere, at de grundigt prøver Lærlingene, inden de antages, og at de virkelig benytter sig af den 3 Maaneders Prøvetid, der er os levnet, inden Lærlingen kontraktlig antages, da det er lige uheldigt for saavel Lærling som Forretning, hvis Lærlingen mangler Lyst og Anlæg for vort Fag. Det er nemlig 5 meget dyre Aar for begge Parter. — Bedst vilde det være, hvis alle Lærlingene inden Antagelsen kunde underkastes en psykoteknisk Prøve. Men for den opmærksomme Læremester skulde de 3 Maaneders Prøvetid være tilstrækkelig.

Det er beklageligt, hvis en Aspirant dumper ved en Svendeprøve, men vær forvisset om, at det ogsaa har sin store moralske Betydning. Som Bevis herfor nævner jeg, at en Lærling dumpede sidste Efteraar, bl. a. fordi han kun satte 43 Linier. I dette Foraar aflagde han ny Prøve og satte da 55 Linier, og 3 andre Aspiranter i samme By satte fra 55—65 Linier. Der var blevet arbejdet meget energisk med skær Sats om Aftenen og Søndag Formiddag. Og naar Lærlingene faar Forstaaelsen af, at der kræves noget, saa vil de ogsaa vise langt større Interesse de sidste Par Aar af deres Læretid. Det *er* heller ikke morsomt at være Dumpekandidat.

Som jeg omtalte paa D. P. B.s Generalforsamling, vil den rigtige Løsning af denne Sag være den ensartede Bedømmelse af Svendeprøverne for hele Landet. Og saa bør det naturligvis være saaledes, at ingen Typograf kan beskæftiges hos os, uden at have aflagt en saadan Prøve for en Landskommission. Det var glædeligt at høre Næstformanden for Københavns Bogtrykkerforening, Hr. *Holger Meyer*, give sin Tilslutning til, at ogsaa København skulde være med i den ensartede Bedømmelse. Ved et fornuftigt Samarbejde mellem Bladudgiverne, Ny dansk Presse- og Bogtrykkerforening, Dansk Typograf-Forbund, Københavns Bogtrykkerforening og Dansk Provins-Bogtrykkerforening skulde det kunne lade sig gøre at gennemføre en saadan Ordning til Gavn for alle Parter indenfor vort Fag. Thi vi skal alle arbejde efter samme Tarif, og vi faar jo ikke mere for en Tryksag, fordi det er en daarlig Typograf, der udfører den. Derfor er vi interesserede i, at vor Lærlingeuddannelse bliver saa tidssvarende som muligt.

Pladstilbud.

I Henhold til Anvisningskontorets Regulativ, Punkt 7, gøres opmærksom paa, at ingen maa slutte bindende Aftaler om Pladstilbud, før Henvendelse er sket til Lokalkassereren i den paagældende By eller i København til Anvisningskontorets Bestyrer. Undladelse heraf medfører Karantæne.

AVSPASERINGEN I NORGE

På anmodning skal jeg i meget korte trekk redegjøre for de norske kollegers ordning med avspasering av oparbeidet overtid.

Overtidens likvidering i forlenget ferie og den riktike måte å bekjempe den meningsløse overtid har været diskutert i årrekker, ikke bare i våre nordlige land, men også for øvrig ute i verden. Som bekjent har amerikanerne gått meget drastisk frem med dette spørsmål. Lovforslag forberedes og er i noen tilfelle innført for å sette en stopper for, at de arbeidere, som er så heldige å ha arbeide gjennem overtid, skal utestenge de arbeidsløse fra chansen til å få en jobb. I vårt fag i Norge diskutertes dette spørsmål livlig og det var naturligvis de arbeidsløse som på møter og i fagorganet i første rekke bragte dette spørsmål i forgrunnen. At de, som er uten beskjeftigelse og vet hvor skoen trykker, var spesielt interesserte i å få en forandring i de rådende forhold, var jo ganske naturlig. En stor del av våre møters kostbare tid medgikk til diskusjon og kritikk nettop om dette spørsmål. Noen kolleger hevdet at det intet var å gjøre ved saken, andre var tvilende, kanskje av egoistiske årsaker.

Da fremkastedes tanken om at all overtid skulde taes igjen i form av forlenget ferie, det lykkedes også forbundsstyret og våre forhandlere å overbevise arbeidsgiverne om riktigheten av at »avspaseringen« sattes ut i livet. Man traff på vanlig organisasjonsmessig måte en overenskomst om at den arbeider, som arbeidet overtid, skulde få utbetalt *overtidsprosentene*, og at den ordinære timelønn skulde innestaa til vedkommende hade oparbejdet en ukes fritid. F. eks. når en arbeiter har 1,50 pr. time i ordinær lønn, får han efter avtalen kr. 2,25 for de første 3 overtidstimer, han får da utbetalt 0,75, og kr. 1,50 pr. time står inne hos arbeidsgiveren. Når han har oparbeidet 48 timer skal han utbetales for en uke og arbejdsgiveren tar inn en vikar i hans sted. Den forlengede ferie taes når den fulle uke er oparbeidet uansett om det ikke blir ved sommertid. Tidspunktet for denne ekstraferie skal han bli enig med arbeidsgiveren om. Skulle det tilfelle inntreffe at typografen ikke oparbeidet full uke på et år, men bare f. eks. 5 dage, skal han forlenge sin ferie med dette antall dager.

Avtalen om overtiden har virket godt, de arbeidsløse er fornøid over å få jobber. Kollegene, som får fritid med full ukelønn, er også tilfreds med å få en ekstraferie.

Hvis »avspaseringen« skal få virkelig betydning og svare til sin hensikt, mener signaturen at den vei typoprafene har slått inn på er den eneste fremkommelige. Noen fag benytter det system at avspaseringen finner sted når det passer arbeidsgiveren og før en uke er oparbeidet, resultatet av dette system er, at det ytterst sjelden blir inntatt vikarer. Man kan tenke sig en slik arbeidsplass som et skibsverft, en skadet båt skal i dokk og arbeidet forseres frem med nattarbeide, dagen efter bestemmer arbeidsgiveren at overtiden skal avspaseres, verkstedet får da tid til å dokksette en ny båt i ventetiden, før håndtverkerne kan komme til og tjener altså på dette arangement. Det, som var hensikten å skaffe noen arbeidsløse arbeide, opnåes ikke.

I hvor stor Grad avtalen om overtidens likvidering

i ferie har hatt betydning til avhjelp av arbeidsløsheten er ikke så lett å si, da den konjukturforbedring vi er oppe i også er en medvirkende årsak til den forbedring i situasjonen vi kan konstatere. Men at avtalen har hatt og kommer til å få stor betydning, er det dog ikke vanskelig å bevise. Også psykologisk sett er det for arbeiderbevegelsen av stor viktighet at de arbeidsløse ser, at de i arbeide værende kolleger gjør hvad de kan for å skape arbeidsmuligheter. Dessuten er det naturligvis av meget stor betydning nu, når arbeidsbyrået drøfter nedsettelse av arbeidstiden i enkelte industrier, å kunne bevise at bestemmelsene om 48 timers uken blir overholdt og ikke gjort illusorisk ved overtid. Det vil i modsatt tilfelle falle vanskelig å kreve nedsatt arbeidstid når arbeidsgiverne med statistikk kan bevise at det arbeides meget overtid og derav trekke den slutning at selv 48 timers arbeide pr. uke er for kort tid!

Nettop i denne tid, hvor arbeidstidens forkortelse er det brennende problem, skulde det være innlysende at ethvert skritt i retning av å begrense overtiden vil ha overordentlig stor betydning for det videre arbeide med denne sak, og det er ikke tvil hos mig, at hele den typografiske stand nu er klar over den betydning dette spørsmåls løsning har.

Oslo, den 29. juni 1935. *B. F—m.*

LÆRLINGESPALTEN

Københavns Lærlingeafdeling.

Vore Rabatrekvisitioner til *Tilskærernes Aktieselskab* og *den kooperative Skotøjsfabrik* bringes i Erindring. Henvendelse paa Kontoret Mandag Kl. 17^{15}—18^{30}. *Styrelsen.*

Højskolekursuset.

Indtegningsfristen til vort Feriekursus paa Roskilde Arbejderhøjskole i Ugen 11.—17. August er snart udløbet.

Lad det være sagt straks: Der kommer mange Typograf-Lærlinge; denne Gang bliver det ikke blot fra København, men ogsaa Provinsen bliver rigt repræsenteret, idet der kommer Kammerater med fra baade Jylland, Fyn, Sydhavsøerne og Bornholm.

En Del Afdelinger, der endnu ikke har taget endelig Stilling til, om de bliver repræsenteret, kommer til at skynde sig, idet Meddelelse om Deltagelse maa være Københavns Lærlingeafdeling i Hænde senest 15. Juli.

Typografernes Ungdom viser hermed, at de holder Oplysningens Fane højt, og Resultatet af et saadant Kursus skal ogsaa nok sætte sit Præg paa vort fremtidige Arbejde til Gavn saavel for Ungdommen som for Forbundets Afdelinger, hvor de unge nu ved Udlæringen kommer ind, fuldt rustet til at tage Del i Arbejdet.

Vort Maal: *Alle 33 Lærlingeafdelinger* i vort Fag repræsenteret. Altsaa: *Fart i Arbejdet.* *Erik. H.*

— -- —

Deltagerne i Afdelingens Tur til Sverige, startede Søndag Morgen i straalende Sol, og efterhaanden som Solen steg, steg ogsaa Humøret. Det var en rigtig Vandretur, en Tur, der bragte os Sundhed og Styrke, samt fornyede Kammeratskabet imellem os. En Tur, der opmuntrer til Gentagelse.

Erik Heller Hansen.

Vi har nogle Billeder fra Turen, der kan købes for 20 Øre pr. Stk. ved Henvendelse paa Kontoret, Vestergade 5, til den sædvanlige Kontortid. *Styrelsen.*

AFDØDE KOLLEGER

Faktor *Edv. Munch*, Esbjerg, er død, kun 39 Aar gl. Kold og ubarmhjertig lød Meddelelsen til Kollegerne i Esbjerg Onsdag den 3. Juli. Munch havde kun været syg i faa Dage af en Mavelidelse, som han trods sin stærke Vilje ikke kunde staa igennem, men maatte bukke under for.

For Esbjerg Afdeling vil det blive et smerteligt Savn og stort Tab at miste Munch. Han havde ved sin sjældne Dygtighed og Hjælpsomhed vundet Kollegernes Tillid, ikke alene her i Afdelingen, men udover Landet, hvor han kom i Berøring med Kolleger, forstod man at gøre Brug af hans rige Evner.

Munch udlærte i Lemvig 1915, men har siden 1920 opholdt sig i Esbjerg, hvor han i saa godt som alle 15 Aar har virket som Kasserer.

Efter Munchs eget og sidste Ønske foregik Begravelsen i dybeste Stilhed. En god og dygtig Kollega er gaaet bort — længe vil hans Minde leve blandt Kollegerne i Esbjerg. *s. b.*

Fredag den 5. Juli er Middelfart Afdelings Nestor, *Henrik Gemynthe*, afgaaet ved Døden, godt 81 Aar gammel.

Gemynthe udlærtes 1873 i Ringsted og indtraadte i Dansk typografisk Forening i Rudkøbing 1880. Sin lange Virketid fik Gemynthe dog i Middelfart, hvortil han kom i 1884. Fra kort Tid efter Lokalafdelingens Oprettelse her var han i mange Aar dens Formand og Kasserer, hvorved han kom i Forbindelse med og vil erindres af mange Kolleger i Landet. Støt og adstadig stod »den gamle« ved Kassen som Beregningssætter med sin uadskillelige Ven Piben i Munden, til han ved sit 70' Aar for sidste Gang satte Vinkelhagen fra sig og efter sin Hustrus Død i 1926 tog Ophold paa Alderdomshjemmet, hvor han nu stille og roligt er hensovet.

Jensenius er død! *Rasmus Jensenius Nielsen* var hans Navn, men i Kollegakredse hed han altid Jensenius. Med et lunt Humør, ofte med paa en eller anden Tossestreg (som da han i sin Tid raabte Vagten til Gevær paa Amalienborg), men altid som en djærv og rask Svend var Jensenius kendt af de fleste københavnske Typografer af den Generation, der naaede at blive voksen før Krigsaarene. Mange forskellige Steder havde han arbejdet, i de senere Aar stod hans hos Mayland. Men Helbredet var ikke mere godt, og Jensenius blev i de senere Aar stilfærdig. De sidste halvandet Aar var han sygemeldt, og netop i Maj i Aar havde han faaet Aldersrente, thi han var klar over, at han ikke mere blev arbejdsdygtig. Jensenius Nielsen, der havde været en rask Sætter, blev 68 Aar gl. Han begravedes i Onsdags paa Bispebjerg Kirkegaard, hvor Afdelingens Fane sænkedes over hans sidste Hvilested.

Kontingent for 3 Dage.

Paa given Foranledning gør vi opmærksom paa, at der skal betales Kontingent for 3 Dages Arbejde, naar disse falder indenfor Arbejdsugen Lørdag til Fredag.

STYRELSESMØDER

Københavns Afdeling.

24. Maj. Sager angaaende Landophold, hvilende Ret og Ekstrahjælp behandledes. — Til Kvartalsregnskabet fremsatte Kassereren nogle Bemærkninger; Lokalkassens Beholdning er stadig dalende; vedrørende Sygekassen ser det ud til, at det nuværende Kontingent nogenlunde kan dække Udgifterne, men der bliver ikke noget til Formueforøgelse, bl. a. fordi Kvindegruppen giver et Underskud paa 19,000 Kr., netop det Beløb, som den samlede Mandsgruppe giver i Overskud (Aarene 1933—34). — Ved Den faste Voldgiftsret var Sagen angaaende en Stereotypør hos Dyva & Jeppesen vundet, idet Retten ikke anerkender vedkommende som Formand i Septemberforligets Forstand. — Sagen angaaende J. P. Jensens Stentrykkeris Hjælpearbejdere var ved Fællesmøde i Arbejdsgiverforeningen forligt, idet Lauget nu akcepterede det af Lauget tidligere afviste Tilbud om med en Bod paa 800 Kr. at afgøre Sagen. — Angaaende en Arbejdsstandsning i Det grafiske Institut havde været afholdt resultatløst Fællesmøde under Medvirken af De samv. Fagforbund. — Refereredes en Sag vedrørende utarifmæssig Arbejdstid i Stentrykkeri; fra Litograflauget forelaa Meddelelse om, at Forholdet nu vilde blive ændret, idet Lauget ikke ønskede at søge Dispensation. — Refereredes et mod mindre Firma rejst Krav om Bod for Overenskomstbrud. — Tarifunderskrift fra nyt Firma forelaa. — »Nyt Dagblad« havde ca. 1. Maj paany gjort Forsøg paa at udkomme som Dagblad, men maatte atter opgive det efter faa Dages Forløb, et Løntilgodehavende for et Medlem var nu erholdt; et nyt Konsortium synes nu at ville udgive Bladet, maaske dog under et andet Navn. — Drøftedes Spørgsmaalet om Maskinsatsfabrikerne og den tilsyneladende Tilbøjelighed til at etablere sig som »selvejende Maskinsætter«, et Forhold, hvis Tarifmedholdelighed maa anses tvivlsomt. — Refereredes Mægling om et af et Firma mod en Trykker rejst Erstatningskrav; Kravet var dog frafaldet. — Refereredes en i Social-Demokraten opstaaet Uoverensstemmelse om, hvorvidt Personalet havde Krav paa Ekstrabetaling for at arbejde 1. Maj; Sagen ønskes af Bladet indanket for Voldgiftsret. — Refereredes et Fratrædelsesforhold i Forbindelse med forskellige Anker over en Arbejdsplads; der havde dog ikke vist sig særlig stærkt Hold i de anførte Klager. — I Forbindelse med den store Ændring af Togtrafiken i Landet var fra 15. Maj indført en tidligere Posttoggang fra København til Provinsen, hvilket havde medført, at alle Dagblade i et vist Omfang havde skubbet Forlægningsarbejdstiderne frem til Afslutning tidligere end før, saaledes at de paagældende Arbejderes Indtægt derved blev noget forringet; Formanden refererede de indhentede Oplysninger om Virkningerne paa de forskellige Dagbladstrykkerier; Helhedsbilledet viser: nogen Indtægtsnedgang for Dele af de enkelte Personaler som den umiddelbare Følge af Togtidsændringen, men denne Nedgang dog i større eller mindre Grad opvejet ved Betalingsimødekommenhed fra Firmaerne; iøvrigt har Ændringen medført, at over en Snes nye Folk er taget i Arbejde paa Dagbladene. — Efter Anmodning fra K. B. gives Grafisk Compagni Dispensation til at beskæftige en Sætter-Trykker i paatænkt Forsøgstrykkeri. — Et Feriespørgsmaal behandledes (et Medlem faar rent undtagelsesvis Tilladelse til at dele sin Ferie). — Husaftale vedrørende Maskinsætteriet i Dagblad refereredes og godkendes. — Det vedtages af Den særlige Fond at udbetale en samlet Pinsehjælp af nærmere angivet Omfang; dog under Forudsætning af, at der ikke paa Generalforsamlingen vedtages andet (der foreligger herom Forslag, hvis Omfang dog ikke fremgaar klart); to Medlemmer af Styrelsen ønsker dog at udvide Omfanget af Styrelsens Udbetaling, uanset at Fondens Beholdning derved næsten helt opbruges). — Skrivelser fra Fagteknisk Samvirkes Københavns-Afdeling forelagdes; den ene indeholder Anmodning om pekuniær Støtte til Afholdelse af tre Jan Tschichold-Foredrag; Styrelsen vil, naar nærmere Oplysninger og Beregninger foreligger, være velvilligt indstillet for en rimeligt begrænset Garantimedvirken. — Til Gabriel Jensens Ferieudflugter bevilgedes 100 Kr. — Til Københavns Kommunelærerforenings Feriekolonier bevilgedes 100 Kr. — Til Boserup Minde bevilgedes 25 Kr. — Fra De samvirkende Fagforbund og Socialdemokratisk Forbund forelaa Regnskabsoversigt over Matteotti-Fondens Virksomhed; af Fondens Midler er ikke anvendt een eneste Øre til Administration, denne bæres helt af de to nævnte Organisationer. Til Efterretning. — Det besluttedes at tilstaa Lærlingeafdelingen 4 Pladser paa Feriekursuset paa Roskilde Højskole i August, ialt 140 Kr. — Fra Folkeuniversitetsforeningen i København forelaa Beretning og Regnskab for 1934—35. — Indbydelse til Socialdemokratiets Grundlovsfest meddeles i »Typ.-Tid.«, og Fanen sendes. — Klublove for større Personale gaar med Anbefaling til F. U. — Refereredes de trufne Aftaler for de ved Foraarets Svendeprøver ikke bestaaende Aspiranter. — Et Par Spørgsmaal i Forbindelse med Svendeprøvekommissionens Virksomhed behandledes. — Vedrørende Delegeretmødet (Behandling af Forslag og Opstilling til Valg af Delegerede) afholdes Generalforsamlinger paa passende Tidspunkter i Sommerens Løb. — Til Formanden var afleveret en Skrivelse saalydende:

»Dansk Typograf-Forbund, Kvindernes Underafdeling. Forslag til Generalforsamlingen den 4. Marts 1935. Jeg undertegnede, med samtlige Medlemmer, kræver herved, at vores Formandinde, mod en passende Gage, faar Plads paa Kontoret, ligesom Trykkernes og Sætternes Formand (her følger en paa et eller andet Tidspunkt med en Papirstrimmel overklæbet Sætning). Herved tegner jeg mig som første Underskrift. Medlem Nr. 2180 Harriet Larsen.« (Videre er paaskrevet 111 Navne.)

Formanden var ikke klar over, hvad Meningen egentlig var; skønt betegnet som et Forslag til Kvindeafdelingens Generalforsamling den 4. Marts, fandtes Forslaget ikke paa Generalforsamlingens Dagsorden; muligvis var Hensigten at forebringe Afdelingsstyrelsen et Ønske, men *da* ingen af de andre Underafdelinger har deres Formænd i denne Egenskab »siddende paa Kontoret«, *da* der ingen Basis er for en saadan »Sidden paa Kontoret«, *da* der ikke er ledige Kontorpladser (og ingen Anledning til at sige den ene Person op for at give Pladsen til en anden), og *da* Besættelsen af Kontorpladserne iøvrigt maa ske under Hensyn til at faa Arbejdet godt udført, maatte Skrivelsen formentlig henlægges. Efter en Række Udtalelser henlagdes Skrivelsen. — Forskellige af et Styrelsesmedlem rejste Spørgsmaal drøftedes. — Mødet hævet.

SMAAT FRA NÆR OG FJERN

80 Aar fylder vor gamle Kollega, *Aksel Lang*, Torsdag den 18. Juli. Lang kom i 1865, 10 Aar gl., med sine Forældre til Amerika, hvor han lærte Faget. 21 Aar gl. vendte han tilbage til Fødelandet, fik Arbejde først i Faaborg, senere i København, i Jylland og atter i København, hvor han bl. a. har arbejdet i »Morgenbladet«, Nielsen & Lydiche, Trier, Aller, Truelsen, Egm. H. Petersen, Holger Meyer, Græbe og sidst i »Ugens Nyheder«. Aksel Lang bor i »Fredens Hus« i Østre Allé.

Socialdemokraterne i Finland har 78 Repræsentanter af 200 i den finske Rigsdag, Kommunisterne har ingen Repræsentanter — af den gode Grund, at dette Parti er forbudt.

Bog- og Akcidenssætter-Klubben i København henleder Medlemmernes Opmærksomhed paa Omstaaende Annonce ang. Besøg paa Bryggeriet »Stjernen« Tirsdag d. 16. ds.

Sønderborg Lokalafdeling er lukket for al Udbetaling fra og med den 14. Juli til den 28. Juli.

Vejle Lokalafdeling. I Ugen 14.—21. Juli ekspederes eventuelle Rejsende af Typograf Halvor Hansen, Skovvang 28, efter Kl. 4 Eftm.

FAGTEKNISK SAMVIRKE

Landsmødet afholdes, som meddelt i Cirkulære til Kredsene, førstkommende Søndag den 14. Juli Kl. 10 i Arbejdernes Forsamlingsbygning, Amaliegade, Aarhus.

Forretningsudvalget.

Trykkerafdelingen i København

Kammeratlig Aften

Mandag den 22. Juli Kl. 8
i Korups Have, Valby Langgade

SOMMERREVYEN 1935

FLYTTEOMNIBUSSEN

Aktuel Revy i 4 Akter, 23 Afdelinger

Efter Forestillingen Dans til Kl. 1

Medlemmer af Trykkerafdelingen kan mod Forevisning af Medlemskort afhente Billet hos *Lundin* fra Mandag den 15. Juli.

Hvert Medlem kan desuden købe 1 Billet à 50 Øre til en Paarørende.

I Tilfælde af Regnvejr spilles i Salen.

TYPOGRAFERNES STIFTELSER

Kasseeftersyn.

Ved et Dags Dato foretaget Kasseeftersyn hos Kassereren, *Peter Jensen*, forefandtes:

I Obligationer	Kr.	64.300,00
I Sparekassen	-	69.170,58
Kontant	-	237,49
Ialt...	Kr.	133.708,07,

hvilket var i Overensstemmelse med Bøger og Bilag.

København, den 4. Juli 1935.

Carl J. Christoffersen. *Niels Nielsen.*

DANSK TYPOGRAF-FORBUND
BOGTRYKFAGETS ARBEJDSLØSHEDSKASSE
VESTERGADE 5, 1. SAL, KØBENHAVN K.

Kontorerne
er aabne for Ind- og Udbetaling fra 1—3, *Lørdag 11—1*, samt *Fredag* og *Mandag Aften Kl. 5—6,30*. Telefon 4331.

Formanden
træffes som Regel til samme Tider. Telefon 13,331.

Anvisningskontoret
Telefon 4331. Før Kl. 9 Form. og efter 6 Aften gennem Ryvang 1683. Telegramadr.: Typforbundet, København.

FORENINGSMEDDELELSER

Kvittering for modtagne April Kvartals Regnskaber.

9. Juli: Korsør pr. Bl. 239,60, Maribo 311,00, Sønderborg pr. Bl. 500,00, Vejle 1563,90.

København, den 9. Juli 1935. *Forretningsudvalget.*

Tilskud fra Hovedkassen
er efter lovformelig Begæring tilsendt følgende Afdelinger:

4. Juli: Fredericia 300,00, Hobro 300,00; 5. Juli: Brønderslev 300,00; 9. Juli: Korsør i St. f. April Kv. Oversk. 239,60, Sønderborg i St. f. April Kv. Oversk. 500,00.

København, den 9. Juli 1935. *Forretningsudvalget.*

Nye Medlemmer.

København: Trykker Arne Peter Mølgaard, udl. 9. 6. 35 i »Elektra« (arb. s. St.), Sætter Ludolf Nielsen, tidl. Medlem (Gyldendal), Paal. Olga Larsen, tidl. Medlem (»Aftenbladet«), Trykker Erik Petersen, udl. 28. 6. 35 hos Dyva & Jeppesen (arb. s. St.).

Aalborg: Hj.arb. Erna Sørensen. Fredericia: Trykker Johannes Stougaard Madsen, udl. 30. 6. 35 i Centraltrykkeriet, Hj.arb. Magdalene Dorthea Jensen. Odense: Sætter Ole Mazanti, udl. 4. 7. 35 i Andelsbogtrykkeriet, Sætter Hjalmar Hansen, udl. 1. 6. 35 i Kerteminde Avis. Vejle: Hj.arb. Anna Else Dupont (tidl. Medlem).

Tiltraadte.

København: 654 Helmer Hansen fra Rejse, 3773 Svend Møller fra Middelfart (S. L. Møller).

Aarhus: 3938 Johannes Petersen (arbl.), 7969 C. Grøndal Nielsen (arbl.). Kolding: 5704 Alfred Olsen (arbl.), 6751 Jens Jensen (arbl.). Odense: 7698 Chr. Rich. Jørgensen (arbl.). Ringkøbing: 5773 Henr. Bækdal (A. Rasmussens Bogtr.). Silkeborg: 3477 Aage Sørensen (Silkeborg Venstreblad).

Fratraadte.

København: 7539 Carit Petersen paa Rejse, 1913 Gilbert Lundgren paa Rejse, 6385 Gr. Halberg paa Rejse, 1220 Søren Sørensen til Hillerød i Pl., 7558 Olaf Will til Aabenraa i Pl., 7619 Olaf Hansen til Lyngby i Pl., 7972 Victor Damgaard paa Rejse, 5704 Alfred Olsen til Kolding, 3992 Poul Jensen til Ringsted i Pl., 7018 Holger Lund til Esbjerg, 7705 Poul Mølvig til Køge i Pl., 6586 Niels Jensen til Kolding, 7826 B. Lundahl paa Rejse.

Aalborg: 7474 Mar. Bengtsson paa Rejse, 6380 W. Riis (overfl. til Arbejdslederne). Aarhus: 3637 Chr. Worm paa Rejse, 3344 Jørgen A. Olsen til Randers i Pl. Esbjerg: 3952 Paul Fjeldgaard. Kolding: 6467 Svend Simonsen paa Rejse, 6751 Jens Jensen paa Rejse. Middelfart: 7737 Svend Møller til København i Pl. Næstved: 4866 Caida Jensen til Roskilde i Pl. Slagelse: 7822 Sv. Aage Knudsen til Holbæk i Pl. Viborg: 5746 Sv. Aage Mollerup paa Rejse.

Udmeldt.

Haderslev: 7359 Holger Quist Nielsen (fratraadt Faget).

Udslettet.

Horsens: 6749 Th. Jørgensen (Medlem af Syge- og Begravelseskassen).

Døde.

København: 29 Jensenius Nielsen.
Esbjerg: 3486 Edv. Munch. Middelfart: 6317 H. Gemynthe.

SYGEMELDINGER

Sygdomstilfælde skal *omgaaende* meldes paa Kontoret, da Retten til Dagpenge ellers fortabes.

KLUB-ANNONCER

Typografernes Cykle Club

Klubben kører ikke i Juli. Klubbens *Telt* er opslaaet i *Solrød Strandpark*, Standplads Nr. 23, T. C. C. Angaaende Benyttelse af Teltet: Ring til Richard Møller, Godthaab 5278 x.

E. L. GUMMIVALSER
by Goodyear License er dansk Arbejde
og Goodyears berømte Kvalitet .. ..
ERIK LEVISON'S Gelatine og Gummivalse Støberier

TYPOGRAFERNES SANGFORENING

I Aften Kl. 8: Prøve i Rømersgade, Festsalen.

Sammenslutningen (D. s. k. A.) skal synge ved Bellevueparkens Aabning Tirsdag 16. ds.

Fredag d. 26. Juli Kl. 8: Pileallé 16.

Reservér 11. August: Skovtur.

BOG- OG AKCIDENSSÆTTER-KLUBBEN I KØBENHAVN

arrangerer Tirsdag den 16. Juli Kl. 18,45 præcis et **Besøg paa**

Bryggeriet „Stjernen"

(Indgang: Dronning Olgasvej 61)

Klubbens Medlemmer kan afhente Adgangskort, event. bestille disse (trykkerivis) pr. Telefon hos Formanden, K. A. Jørgensen, Ryparken 90 [1], Telf. Ryvang 2142 y, eller hos Kassereren, Chr. Madsen, Skolegade 2 [3], Telf. Valby 156 u. *Styrelsen.*

ANNONCER

Sætter-Trykker,

som 1. Juli — paa Grund af Forretningssalg — bliver ledig, søger Plads snarest. Fineste Referencer haves. Billet mrkt. »93« modtager Ekspeditionskontoret.

Sætter, som hverken er

Sportsmand eller har Bekendtskab, men som kan sætte, søger Arbejde i København. Billet mrkt. »95« til Ekspeditionskontoret.

En arbejdsløs Typograf

med præsentabelt Ydre og gode Talegaver, der mener at have Evner som Annonceagent, kan faa en god Plads ved et herværende Dagblad ved at indlægge Billet mrkt. »94« til Ekspeditionskontoret.

Bogtrykkeri til Salg

paa gode Vilkaar i jydsk By. For Tiden ude af Drift. Inventarliste og Betingelser sendes gerne. Svarporto 15 Øre maa vedlægges. Billet mrkt. »96« modtager Ekspeditionskontoret.

GRAFISK COMPAGNI
CENTRAL 777 - 11395 - 14577
Grafisk Fagforretning · Eget Skriftstøberi · Alle Maskiner og Materialer for de grafiske Fag .....
Enerepræsentation for Linotype-Sættemaskinen
Komplette Trykkerier leveres i alle Størrelser

FRITZ MÜLLER
Grafisk Fagforretning • Landskronagade 61
Skrift, Messinglinier, Blindmateriel
Alle tekniske Artikler for Faget, Maskinbaand, Værktøj
Farver til alt grafisk Arbejde
Telf. Centr. 10 291

TANDLÆGE VIGGO JENSEN
KLAREBODERNE 2 II, HJ. AF KØBMAGERGADE 40
KONSULTATIONSTID FRA 10—7
ONSDAG OG LØRDAG FRA 10—3½
TELEFON BYEN 6700

CONTRASOL-FARVER
Drøjere
Renere
Ultra lysægte
Bedre
Intensive
Nye Farver
fra DRUBIN

Redaktør: FR. NIELSEN, Egøjevej 3, Køge. - Telefon 533.
Ekspeditør: KARL SØRENSEN, Vestergade 5, 1ste Sal, København K.
Abonnement gennem Postkontorerne 1 Kr. 50 Øre Kvartalet.
Annoncer 35 Øre pr. Petitlinje (pladss. Medl. 25 Øre). 26 Gange og derover Rabat.

INDUSTRI-TRYKKERIET · BERNH. SCHMIDT · KØBENHAVN

TYPOGRAF-TIDENDE

ORGAN FOR DE TYPOGRAFISKE ARBEJDERES INTERESSER

NUMER 29 KØBENHAVN DEN 19. JULI 1935 62. AARGANG

STATSMINISTEREN OG FRIHANDELEN

I sin Tale ved Socialdemokratiets Kongres i Aalborg udtalte Statsminister *Stauning* bl. a.:

Da Verdensøkonomien brød sammen, da Handelsomsætningen, som endnu i 1929 var i en Værdi af 90,000 Mill. Kr., faldt til en Tredjedel i 1932—33 og 34, var det forklarligt, at man talte om Krisen og undskyldeligt, at man haabede, at den var forbigaaende som andre Kriser, men efterhaanden som man har Lejlighed til at se, hvordan man indretter sig i andre Lande, bliver det klart, at det er en ny Tid, vi oplever, en Tid med nye Vilkaar for Befolkningen, hvilket kræver en Tilpasning af alle.

Jeg skal nu forsøge at paavise den nye Tids Opstaaen og at fremsætte nogle Antydninger af de Krav og Vilkaar, hvorefter Befolkningen maa indrette sig.

Den saakaldte Krise er ikke et tilfældigt Resultat af Fejl her eller der. Den er *Produktet af den kapitalistiske Samfundshusholdning,* af den planløse Produktionsordning i Verden, af Krigens Ødelæggelser, af den med den tekniske Udvikling fulgte Modernisering og Rationalisering samt af det meget store Vareudbud og af Folkenes svigtende Købeevne.

Man kan ikke faa Bugt med denne Krise uden at overmande Kapitalismen, og da Kræfterne ikke er samlede til den Opgave, forsøger det kapitalistiske Samfunds Forvaltere at lappe paa Forholdene ved nogle Foranstaltninger, der giver mere Plan og mindre Spild, og da disse Foranstaltninger, særlig Selvforsyningen, har væsentlige Fordele for de store Stater, saa vil de nu bevare dette nye System og lade en ny Epoke i Verdensøkonomien indtræde.

Selvforsyningen betyder Liberalismens og Frihandelens Fald. Selvforsyning i planmæssige og ordnede Former forudsætter Beskyttelse for det hjemlige Erhverv og Kontrol med Handelen. Og Selvforsyning var endelig al Tid et Maal for Stormagterne som Led i militærpolitiske Planer.

Men just fordi betydelige Interesser knytter sig til Selvforsyningen og den nye Tid, bør man ikke drømme om, at den snart er forbi. Man handler klogt ved snarest at tilpasse Erhvervene og Samfundslivet efter det nye; den, der kommer sidst, faar maaske slet ikke Plads i Solen.

Danmark er som alt sagt slet ikke toneangivende. Naar Verden indrettes anderledes end før, saa maa Danmark passe sig ind i det nye System; der er ingen, som indretter sig efter danske Ønsker eller Interesser.

Paa Handelsomraadet er der sket et Sammenbrud for den internationale Frihandelsteori, og desværre har den internationale Teori heller ikke i politisk Henseende haft nogen Sukces. *Det berettiger ikke til Forkastelse af disse Teorier,** men man tjener sig selv bedst ved at anerkende, at de ikke for Tiden har en saadan Tilslutning, at de kan have Værdi.

Vi maa selvfølgelig haabe, at Idéen om Arbejderklassens internationale Samhørighed og om Ombygning af det internationale socialistiske Verdensbroderskab maa faa Livskraft igen, men vi véd nu, at før det sker, skal hvert Folk erobre den politiske Magt og dermed Førerskabet paa nationalt Omraade. Og hertil kræves nu ikke alene Organisation og Sammenhold indenfor Landenes Grænser, men for mange Folk ogsaa Adgang til at vende tilbage til deres eget Land og Frihed til Organisation, Frihed til Tanke og Tale.

*At den internationale Frihandelsteoris Genopstaaen ogsaa maa ventes, erkender jeg gerne, men det bliver ikke i saa lang Tid, som Kapitalisterne har Interesse i det modsatte.** Jeg tænker, at Frihandelen, Vareudvekslingen mellem Folkene, faar sin Glanstid naar Socialismen er virkeliggjort, og Arbejdernes Konkurrence paa naturlig Maade ophører.

— — —

Vi gengiver dette Afsnit af Statsministerens Tale, fordi man af tidligere Referater i Bladene kunde faa den Opfattelse, at han for stedse havde sagt Frihandelsteorierne Farvel. Med Tilfredshed konstaterer vi, at Hr. Stauning ingenlunde forkaster disse Teorier, men tværtimod venter deres Genopstaaen — om ikke før, saa naar det kapitalistiske System er brudt.

Vi tror da heller ikke paa, at Frihandelens Idé kan skrinlægges for stedse, fordi den er i Pagt med en af *Frihedens Grundprinciper.* Den kan undertrykkes for en Tid, men dø kan den ikke.

Fr. N.

* Fremhævet af os. Red.

VERDEN BEGYNDER AT VAAGNE

Af R. Tayerle,
Næstformand for Den internationale faglige Central.

Hvad er Grunden til den store og langvarige Arbejdsløshed i hele Verden? Det er den ganske ensidige Gennemførelse af Rationaliseringsmetoderne. Verden hyldede Materialismen og glemte herover ganske Menneskene. Den bestræbte sig for at øge Maskinernes og Menneskenes Arbejdspræstation, saa vidt muligt at udnytte ethvert Sekund, at erstatte den menneskelige Arbejdskraft med Maskiner, og den glemte derved, at ikke Maskinen, men Mennesket er Forbruger af de fremstillede Varer og Bærer af vor Tids Kultur.

Man har ganske ensidigt drevet den tekniske Rationalisering frem og glemt den økonomiske og sociale Rationalisering. Med videnskabelig Nøjagtighed har man undersøgt Arbejdsydelsen pr. Minut, mens Menneskenes Sundhed, aandeligt og legemligt, blev betragtet som en Biting. Først nu begynder Verden at vaagne og forfærdes over sit Værk. Den Erkendelse finder stadig større Udbredelse, at Udviklingen ikke kan fortsætte ad samme Vej, saafremt man vil undgaa et økonomisk og kulturelt Sammenbrud. Man begynder at forstaa, at Maskinernes Opgave er at gøre Arbejdet lettere for Menneskene, men ikke at fratage dem Beskæftigelsen, thi det menneskelige Arbejde skaber ikke blot Fortjenstmuligheder, men sikrer tillige Kulturen.

De faglige Organisationer, som tilstræber Krisens Overvindelse, har rejst Kravet om en videre Forkortelse af Arbejdstiden, fordi de betragter dette som et vigtigt Middel til Bekæmpelse af den ensidige Rationalisering, til Sikring af Arbejdernes berettigede Andel i de med Rationaliseringen forbundne Fordele samt til bedre Fordeling af det forhaandenværende Arbejde.

Det ensidige tekniske Fremskridt har forøget Ulykkes- og Sygdomsfaren. Det har direkte fremkaldt nye Fagsygdomme, Nerve- og Hjertesygdomme, som tidligere var saa godt som ubekendt indenfor Arbejdernes Rækker. Grunden hertil er navnlig den, at det mekaniske Arbejde, selv om det ikke fordrer Anvendelse af saa stor Legemskraft, i høj Grad anspænder Aand og Nerver.

Et Samfund, hvor Arbejdsløshed er en permanent Foreteelse, graver sin egen Grav. Hvortil fører den nuværende Jagen og Hasten, som er saa almindelig indenfor Produktion, Samfærdsel og paa alle andre Omraader af det menneskelige Liv? Er de saakaldte Rekorder andet end et Tegn paa den usunde Tænkemaade, der har grebet Menneskeheden?

Men ikke blot det forcerede Arbejde, ogsaa den maskinelle Masseproduktion har under det nuværende System indskrænket det menneskelige Arbejde og maa derfor føre til en kortere Arbejdstid. Ogsaa andre Grunde har bidraget til Fremsættelse af dette Krav: Udvandringens Ophør, Kvindearbejdets Udbredelse etc. I de sidste 20 Aar er Antallet af arbejdende Kvinder i Industri-, Handels- og Kontorvirksomheder mindst blevet fordoblet.

Fagorganisationerne i Czekoslovakiet har i Aaret 1932 fremsat et udførligt udarbejdet Lovforslag angaaende en videre Forkortelse af Arbejdstiden, der var Genstand for Behandling i Parlamentet og foranledigede Regeringen til at beskæftige sig nærmere med dette Spørgsmaal. Der blev senere indledet direkte Forhandlinger mellem Arbejdsgivernes og Arbejdernes Organisationer, der dog ikke førte til noget positivt Resultat, fordi Arbejdsgiverne nægtede at gaa med til Arbejdernes Krav om Lønkompensation. Derefter har Regeringen grebet ind, og Socialministeren udarbejdede et Lovforslag angaaende Indførelse af 40-Timers Ugen i alle Virksomheder, der normalt mindst beskæftiger 10 Arbejdere. Endvidere paalægger det Arbejdsgiverne at søge at naa en Forstaalse med Fagforeningerne angaaende en tilsvarende Lønudlignig. Denne Lønudligning skal nu gennem Forordning muliggøres paa Grundlag af bestemte Skattelettelser, som skal indrømmes de Arbejdsgivere, der i Henhold til nævnte Forordning forkorter Arbejdstiden og gennemfører en tilsvarende Lønforhøjelse og samtidigt antager et vist Antal nye Arbejdere. Fagorganisationerne i Czeckoslovakiet stræber efter at virkeliggøre denne Forordning og sørge for, at den kan danne Grundlag for videre direkte Forhandlinger i de enkelte Fag og saaledes bidrage til en almindelig Indførelse af 40-Timers Ugen.

De faglige Organisationer maa fastholde Kravet om, at Forkortelsen af Arbejdstiden skal ske med en bestemt Lønudligning i Forbindelse med en Forøgelse af Arbejdsstyrken, thi ellers vil den kun føre til en ny Produktionsøgning og til forøget Anvendelse af Maskiner. Men dermed vil man spærre for det Maal, der tilstræbes med Nedsættelse af Arbejdstiden.

Arbejdstidens Nedsættelse er naturligvis kun et af Midlerne til Arbejdsløshedens Bekæmpelse. Den betyder kun en Fordeling af Arbejdsmulighederne. De Folk, der forhaler og udskyder dette Spørgsmaals Løsning, bærer Ansvaret for de heraf opstaaende Skader. De faglige Organisationers Opgave er ikke udtømt med Løsningen af Arbejdstidsspørgsmaalet. Thi det er ikke tilstrækkeligt at fordele Arbejdsmulighederne, de maa tillige forøges. Det er nødvendigt at arbejde hen til en Forøgelse af Forbruget samt støtte det økonomiske Samarbejde, d. v. s. paa det økonomiske Omraade netop at støtte det, der forener Folkene, og bekæmpe det, der skiller dem.

FRA DEN ØVRIGE VERDEN

Det belgiske Typografforbund

afholdt i Pinsedagene sin 57. Landskongres i Brüssel. Det internationale Typograf-Sekretariat havde sendt en Repræsentant. Sammenholdet blandt Belgiens Typografer har jo i de senere Aar ladet en Del tilbage at ønske; som bekendt splittedes Forbundet efter en mislykket Strejke i Foraaret 1931, idet ca. 500 Medlemmer meldte sig ud og dannede deres egen Forening. De udtraadte Medlemmer hidrørte hovedsagelig fra Dagbladstrykkerier, og Iveren efter at faa dem genoptaget i Forbundet har hidtil ikke været saa stor, navnlig da man paastod, at deres altfor radikale Sindelag havde vanskeligt ved at indordnes under Fagforbundets Parlamentarisme. Forsøget skulde imidlertid

gøres nu, og et af Hovedpunkterne paa Kongressens Dagsorden var da ogsaa »Genoprettelse af Enigheden i de grafiske Fag i Belgien«. Et andet vigtigt Punkt paa Dagsordenen var Forslaget om den fremtidige Sammensætning af Forbundets Hovedbestyrelse. Den store Brüssel-Sektion søgte at styrke sin Indflydelse i Centralledelsen, medens en Del Provinsafdelinger ønskede Hovedbestyrelsen sammensat saaledes, at Provinserne blev noget stærkere repræsenteret i Ledelsen end hidtil. Det blev med 48 Stemmer mod 19 vedtaget, at Afdelingerne skal opstille Kandidaterne til Hovedbestyrelsen, medens det endelige Valg skal foregaa ved Urafstemning blandt Medlemmerne. Denne Vedtagelse virkede saa nedslaaende paa Repræsentanterne fra Brüssel og Liège, at de nægtede at deltage i de videre Forhandlinger.

De øvrige Sager paa Dagsordenen afgjordes derefter ved almindelig Afstemning, saa Flertallet fik vedtaget en Beslutning om Størrelsen og Varigheden af Strejkeunderstøttelsen, som udbetales til de Medlemmer, der maatte forlade deres Arbejdspladser i 1934 paa Grund af Arbejdsgivernes Indgriben i Løn- og Arbejdsbetingelserne, hvilket som bekendt førte til en Ophævelse af Fællesarbejdsoverenskomsten. Diskussionen viste, at Medlemmerne havde klaret sig uden Overenskomst, og at de overalt omhyggeligt havde overvaaget Arbejdsbetingelsernes Overholdelse.

Til Slut lovede Hovedbestyrelsen at gøre alt, hvad gøres kunde — bl. a. ved en kraftig Propaganda — for at faa genoprettet Enigheden og faa samlet alle Typografer under Forbundet, samt at træde i Forbindelse med Arbejdsgiverne med det Formaal, at forsøge regelmæssige Overenskomstforhold genoprettet til Gavn for hele Faget.

Forholdene i Estland.

Det er meget vanskeligt for Udlandet at danne sig et rigtigt Billede af Forholdene i Estland, da man sædvanligvis giver det Udseende af, at Landet styres af en demokratisk Regering. Det er maaske forstaaeligt, at man i Regeringskredse lægger Vægt paa at bibringe Udlandet dette Indtryk, thi man ønsker ikke at miste den Sympathi, som bl. a. Storbritannien, Frankrig og de skandinaviske Lande nærer for Estland. Forholdet er imidlertid det, at Landet i 1933 fik en ny Statsforfatning med en stærkt fascistpræget Regering, der gav Præsidenten større Magt end en Monark nogensinde har haft. At denne Forfatningsændring i det hele taget kunde gennemføres og modtages af Befolkningen, beror for en stor Del paa, at Fascisterne havde store Pengemidler til Raadighed til Propaganda, og at der blandt Befolkningen herskede stor Utilfredshed med det hidtidige Regime. Fascisterne havde imidlertid ikke regnet med de borgerlige Grupper, som ogsaa var reaktionært indstillede, og som ikke vilde fratages hele deres Indflydelse; dette blev Fascisternes Skæbne. De borgerlige Kredse overtog ved Hjælp af Militæret og under Ledelse af Førsteminister Päts og General Leidener Magten i hele Landet, medens Fascistbevægelsen blev fuldstændig tilintetgjort; en Mængde Fascister fængsledes og andre blev landsforvist. Fascisterne opnaaede saaledes kun at berede Vejen for de andre reaktionære Grupper, som længe havde ventet paa en gunstig Lejlighed. Ifølge den nye Forfatning skulde der afholdes Parlaments- og Præsidentvalg i Maj 1934, men disse Valg er endnu ikke gennemført. Regeringen støtter sig udelukkende paa Militærmagt og udsteder vilkaarlige Love, som skal retlede Befolkningen i dens daglige Liv. Den nuværende Regering er ulovlig og kan kun opretholdes ved Hjælp af Militærmagt. Der er saaledes udstedt Forordninger, der forbyder estiske Borgere at fortælle eller skrive til Udlandet noget som helst, der er rettet mod den nuværende Regering; et Pressedekret, der volder Aviserne mange Vanskeligheder, forbyder bl. a. al Kritik af de indre Forhold i Landet, endvidere er det strengt forbudt paa Møder at holde Taler om politiske Spørgsmaal. En Del Tidsskrifter og Dagblade blev forbudt, medens mange Blade blev idømt større Bøder for at have indeholdt regeringsfjendtlige Artikler, og saa maatte de ikke en Gang omtale Bøderne i Bladet. Alle politiske Partier — det socialistiske indbefattet — er opløst, og der er oprettet et Propagandabureau, som for offentlige Midler skal gøre det nye Regime populært; Bureauet har bl. a. til Opgave at oprette et Enhedsparti: Fædrelandsk Forbund.

I de sidste Aar har Fagbevægelsen imidlertid haft temmelig gode Vilkaar uden større Vanskeligheder, dog behandler man paa Møderne kun faglige Spørgsmaal. Forstaaelsen af Fagbevægelsens Betydning er i stadig Fremgang, saaledes er Fagforbundenes Medlemstal i Løbet af to Aar steget fra 4500 til 8000. Der findes 3 Fagblade, deriblandt Typografernes »Trükitööline«. Den 12. Maj i Aar afholdtes en almindelig estisk Fagkongres, der yderligere understreger Fagbevægelsens Livskraft i Estland.

Samlingsforhandlingerne i Frankrig.

De for nogen Tid siden i Frankrig paabegyndte Samlingsbestræbelser fandt i Januar Maaned deres foreløbige Afslutning dermed, at den franske Landsorganisation (C. G. T.) paany forkastede det Forslag om en »Enhedsfront«, som den kommunistiske Landsorganisation (C. G. T. U.) havde fremsat i Forbindelse med en foreslaaet fælles Aktion til Minde om Generalsrejken den 12. Februar 1934. Samtidig gav C. G. T. Udtryk for, at den ikke var ansvarlig for Forhandlingernes Afbrydelse og at det bestaaende Udvalg fortsat var rede til at drøfte Spørgsmaalet om den organisatoriske Enhed. Derpaa har C. G. T. U. rettet en ny Henvendelse til C.G.T. og foreslaaet Genoptagelse af Forhandlingerne. C. G. T.s Repræsentantskab »har med Interesse taget C. G. T. U.s Forslag til Efterretning, der betyder Opgivelse af visse vigtige Punkter, der dannede en Hindring for Genoprettelsen af den faglige Enhed«. Med Henblik paa dette nye Forslag tror Repræsentantskabet, at »Forhandlingerne kan genoptages med Udsigt til et heldigt Forløb«. Samtidig besluttede Repræsentantskabet at opfordre alle Grupper og Grupperinger, der er Tilhænger af det sociale Fremskridt, til at tilslutte sig de i C. G. T.s Arbejdsplan omskrevne Ideer og Principer.

Kraftige Forholdsregler.

Den czekoslovakiske faglige Landsorganisation har udarbejdet et omfattende Arbejdsprogram, der kræver

kraftige Foranstaltninger til Mildnelse af Krisen og især betoner, at den bedste Arbejdsløshedsforsorg er Fremskaffelse af Arbejde. Programmet kræver endvidere:

»Den bestaaende Beskyttelse for de kollektive Overenskomster skal udvides gennem Sikring af Minimallønnen, navnlig med den Hensigt at gøre de i Overenskomsterne fastsatte Lønsatser bindende, nemlig ogsaa for saadanne Arbejdsgivere og Distrikter, for hvilke der ikke findes Overenskomster«.

»Indførelsen af Maskiner, der erstatter den menneskelige Arbejdskraft udelukkende til Fordel for Arbejdsgiverne, skal være undergivet et særligt Tilsyn og en særlig Skat, der skal staa i Forhold til Besparelsen af menneskelig Arbejdskraft og hvorigennem Arbejdsgiveren kommer til at yde Bidrag til Mildnelse af Arbejdsløshedens Følger. De hidtil anvendte Foranstaltninger mod Arbejdsgivernes Indskrænkning eller Nedlægning af Virksomheder samt mod Masseafskedigelser skal udvides gennem forøget Beskyttelse for Arbejderne, men ganske særlig gennem økonomiske Foranstaltninger, der skal sikre Fortsættelsen af vedkommende Virksomheder.«

DET SVENSK-DANSKE STÆVNE I HELSINGØR

Søndag den 7. Juli fik ikke saa stor Tilslutning som ventet, uden at der dog egentlig er Grund til at klage. Imellem Kl. 10 og 10½ samledes Deltagerne paa Havnepladsen, og der var Deltagere fra Helsingborg, Landskrona, Klippan samt fra Hillerød og Helsingør. Fra Banegaardspladsen marcheredes i samlet Procession med 3 Faner (2 svenske og 1 dansk) til Forsamlingsbygningen hvor der holdtes Fagmøde med Dansk Typograf-Forbunds Formand, Julius Schrøder, som Hovedtaler. Kl. ca. 11½ kunde Helsingør-Afdelingens Formand, A. D. Birn, byde velkommen og give Ordet til Jul. Schrøder, hvis Tale særlig var præget af, at det gode kammeratlige Forhold mellem Nordens Typografer skulde bibeholdes og yderligere styrkes.

Derefter fik Helsingborgs för tillfället Ordførende Ordet Det var Kollega John Rosengren, der bragte de danske Typografer en hjertelig Hilsen fra Helsingborg-Kollegerne og fremsatte Forslag om faste aarlige Sammenkomster mellem Skaanes og Nordsjællands Typografer, et Forslag, der af et til sin Tid nedsat Udvalg vil blive taget op til nærmere Udarbejdelse.

Endvidere frembares Hilsener fra Hillerød-Afdelingens Formand, Chr. Nielsen, og af Landskrona-Afdelingens Ordførende, Henry Nilsson.

F. O. Magnusson, Helsingborg-Afdelingens Formand, redegjorde for de Aftaler, der om Løn- og Arbejdsvilkaar var truffet med de svenske Civiltrykkerier.

Telegram indløb fra Helsingborg-Afdelingens Kasserer: Hjärtlig kammerathälsning med hopp om angenem samvoro. *Ek.*

Da Talernes Række var udtømt, samledes man til kammeratlig Samvær med en Svingom (Puh!), indtil Fagmødets Deltagere Kl. 2½ drog til Samlingspladsen for det store Demonstrationstog i Anledning af det helsingørske Socialdemokratis 50-Aars Jubilæum, og for en Gangs Skyld var det et anseligt Antal Typografer, der var troppet op under de røde Faner i Helsingør.

Paa Festpladsen var der Lejlighed til at høre Sveriges og Danmarks Statsministre, Albin Hansson og Stauning, endvidere Red. Lars M. Olsen m. fl.

Og herude var det umuligt at holde Samling paa vor lille Kreds, der druknede i Menneskehavet og til dels maaske ogsaa i de mere eller mindre isafkølede Bajere, som denne varme, ølkrævende Dag absolut animerede til.

Vi skal sluttelig her fra Helsingør-Afdelingen sige en velment Tak til de Kolleger, der kom rejsende hertil og gjorde, at vi her i Helsingør fik et Pust af Fordums Storhed, og denne Tak er rettet ikke mindst til vore pragtfulde svenske Kolleger.

A. D. Birn.

JAN TSCHICHOLD

Typografernes fagtekniske Samvirke, Københavns Kreds, har formaaet den verdenskendte Foregangsmand indenfor moderne Typografi, *Jan Tschichold*, til ved denne Sæsons Begyndelse at afholde tre sammenhængende Foredrag i København.

Foredragene vil blive afholdt i Teknologisk Instituts Udstillingssal i Dagene 9., 12. og 14. August, og den danske Titel vil blive:

1. Den ny Typografis Maal.
2. Typografiens Form som Udtryk for dens Teknik.
3. Typografisk Formgivning.

Lysbilleder og Udstilling i Forbindelse med Foredragene.

Det vil formentlig være overflødigt at gøre opmærksom paa den Betydning, Jan Tschichold har haft for Typografien af i Dag. Alle, der arbejder med Grafik, enten i den ene eller den anden Form, kender hans Navn og maaske ogsaa flere af hans Bøger.

Tschichold er endnu en ung Mand. Han er født 1902 i Leipzig. Fra 1926 til 1933 var han en skattet Lærer ved »Meisterschule für Deutschlands Buchdrucker« i München. Systemskiftet i dette Aar gjorde ham hjemløs i Tyskland, hvorfor han udvandrede til Schweitz, hvor han nu virker som Kursusleder ved »Gewerbeschule Basel und Gewerbeschule Luzern«. Han har udgivet en Række Fagbøger, hvoraf de fleste er godt kendt her i Landet. Foredragene holdes paa Tysk, men ved Hjælp af Tolk oversættes de paa Dansk.

LANDET UDEN ARBEJDSLØSE

Medens den gamle, kapitalistiske Verden vaander sig under endeløs Krise og Arbejdsløshed, er det glædeligt at arfare, at Sovjet-Unionen — Arbejdernes Land — er uden Arbejdsløse. Medens det overkultiverede Vesten staar hjælpeløs og famlende, har Arbejdernes store Østrepublik likvideret Arbejdsløsheden for Aar siden.

I Værket *»U. S. S. R. — Landet uden Arbejdsløse, 265 Fotografier fra Femaarsplanens Land«* har alle, særlig saadanne, som ikke interesserer sig for intense, dyberegaaende teoretiske og statistiske Studier, et lettilgængeligt Materiale til at danne sig et Begreb om de virkelige Forhold og de enorme Fremskridt i Arbejderstaten. Værket er paa 200 Sider stort Oktav, 16 Sider dansk Tekst og 184 Sider gode, ret klare Billeder i Dybtryk. Billedteksten er paa Tysk, Engelsk og Fransk med dansk Forklaring i Indledningen, et interessant Sprog- og Billed-Atlas ogsaa for linguistisk Interesserede. Her illustreres Haandværkets Udvikling fra forældede Former til Rullebaandet, Landbrugets fra Trækploven til Combine (Kombajn), der baade høster, tærsker, renser og afvejer Kornet i Sække.

Man ser Resultaterne af Arbejdernes første Femaarsplan, Forbedringen af Arbejds- og Levevilkaarene, nye Boliger, mægtige Fælleskøkkener, Børnehjem, Kulturrevolutionen, Femaarsplanens nye Mennesketype, hvis Drivkraft ikke er Egoisme, men Samfundssind. Den sunde, stærke Tro paa Kommunis-

men, som lyser os i Møde fra Arbejdernes og Bøndernes Øjne, den Glæde og Begejstring over det store fælles Arbejde for den fælles Sag, vil ogsaa kunne gives os, der lever under en langvarig, kapitalistisk Kriseperiodes Mørke og Usikkerhed, den nødvendige Tro paa en kommunistisk Fremtid for den kæmpende og lidende Menneskehed.

Hvor der før var ubeboede, endeløse Prærier og Stepper med enkelte Nomader, rejser sig nu helt nye Byer, Kraftstationer, Baner, Industriforetagender og Kornfabriker. Overalt er der Liv og Fremskridt, Arbejde og Arbejde og en ukuelig Vilje til at rydde alle Hindringer af Vejen for Arbejdernes politiske, økonomiske, kulturelle, etiske, seksuelle og aandelige Revolution.

Ser man Billedværket eftertænksomt igennem, kan man lære noget af ikke alene hvad der er, men ogsaa af, hvad der *ikke* er, nemlig Præster og Kirker — det har man ingen Brug for i den travle Arbejderstat. Før fordærvede vi Legemet med Wodka og forgiftede Sjælen med Religion. Nu dyrker vi Arbejde, Sport, Oplysning, Videnskab. Vi vil vide og kunne alt. *Intet over og intet ved Siden af Arbejderklassen!*

For første Gang foreligger her et samlet Værk over den sociale, tekniske og kulturelle Udvikling i Sovjet-Unionen. Mange Aar skulde forløbe efter den store, russiske Revolution, før det lykkedes at udsende en saadan Bog ogsaa for danske Læsere; men nu har alle socialt og kulturelt Interesserede en bekvem Lejlighed til ved Hjælp af de 265 Fotografier at sætte sig grundigt ind i Sovjet-Unionens Forhold og Femaarsplanens Tilblivelse, Gennemførelse og Resultater.

Bogen koster 4,50 Kr., men den vil ogsaa kunne laanes i Centralbiblioteker Landet over.

Den Opgave, som Silkehatten (Bourgeoisiet) skød fra sig som uløselig, har Kasketten (Proletariatet) løst: *Ingen Arbejdsløse mere i Sovjet — Landet uden Arbejdsløse!*

Odense, Jenlehus, ultimo Juni 1935. *J. Bjørnander.*

„DEN NY TYPOGRAFI"S PROGRAM-ERKLÆRING

Da jeg ikke erindrer i noget dansk Fagtidsskrift eller Blad at have stødt paa »den ny Typografi«s Program-Erklæring, og da vi i en nær Fremtid faar Lejlighed til at stifte Bekendtskab med Jan Tschichold, en af den nye Retnings Pionerer, der i København skal holde 3 Foredrag, vil det sikkert være af Interesse for Kollegerne at kende de Retningslinjer, der var Udgangspunktet for den nye Formgivnings Udvikling.

Karel Teige, Prag, har udtrykt »Den ny Typografi«s Egenskaber som følger:

Den konstruktive Typografi forudsætter:

1. Frigørelse fra Tradition og Fordomme. Bekæmpelse af Efterligning af historiske Stilarter. Udelukkelse af al Dekorativisme. Fornægtelse af Satsregler, der ikke hviler paa et objektivt optisk Grundlag. (Det gyldne Snit, ensartet Skriftvalg o. s. v.).
2. Valg af Typer med klar, læsbar og enkel geometrisk Tegning. Forstaaelse af Typens Væsen, og Valg af Type i Kontakt med Tekstens Karakter. Kontrastvirkning skabes ved Hjælp af typografisk Materiel som Betoning af Tekstens Værdi.
3. Fuld Forstaaelse af Brugshensigten og Løsning af Opgaven i Kontakt hermed. Erkendelse af Tryksagernes Art-Forskel. En Reklame, der skal ses paa Afstand, kræver andre Virkninger end en videnskabelig Bog, eller et Musikprogram.
4. Harmonisk Afvejning af Flader og Satsarrangement efter objektive optiske Love. Overskuelig Struktur og geometrisk Organisation af Opbygningselementer.
5. Udnyttelse af nuværende og fremtidige tekniske Hjælpemidler. Forbindelse mellem Billedstof og Sats ved Hjælp af Typo-Foto.
6. Intimeste Samarbejde mellem Tegnestue og Sætteri. Dette er lige saa nødvendigt som Samarbejdet mellem Arkitekt og Bygningsingeniør. Specialiseringens Resultat er afhængig af denne Kontakt.

Disse 6 Punkter findes optaget i Tschicholds Værk »Eine Stunde Druckgestaltung«, men med den Bemærkning til Punkt 1, at Udelukkelsen af et Hjælpemiddel som »Det gyldne Snit« ikke var tilraadeligt. Tschichold motiverer dette med, at ethvert eksakt Maalforhold styrker Sætterens Vurderingsevne.

København, i Juli 1935. *Viktor Peterson.*

GØR ARBEJDSLOKALERNE MERE TILTALENDE

»Bogtrykkerbladet« skriver:

I flere Lande tilstræber man med rette at give Arbejdslokalerne et mere venligt Udseende. Ofte kan de jo ogsaa være frygtelig smudsige og kedelige. Et lyst Arbejdsrum røber en vis Omsorg for de arbejdende, og at dette forhøjer baade Arbejdskraft og Arbejdslyst, synes umiddelbart indlysende. Arbejdets Alvor forflygtiges dog ikke, hvis man med beskedne Midler skaber Properhed og Hygiejne. Indrammede Billeder og Farvetryk liver op. Til enhver Bogtrykker kommer »Bogtrykkerbladet« og meget andet Tryk med mange nette Ting, der fortjener Opmærksomhed udover Indbindingen eller Henlægningen. Firmaets egne pæne Arbejder kan ogsaa indrammes. Det vilde ikke heller gøre Haabet mindre lysegrønt, om man til Solsidens Vinduer anbragte smaa Blomsterkasser, paa Vinduesbænken! Tænk ikke alene derpaa, men gør det!

DEN, DER LEVER FAAR AT SE

Der skrives og tales en Del i denne Tid blandt Arbejderne. Hovedemnet i de fleste Samtaler og Artikler er sikkert Muligheden for Etablering af en Enhedsfront mellem Socialdemokrater og Kommunister. Fra de førstes Side overøses de sidste med en hel Del mere eller mindre pæne Skældsord. Tanken falder uvilkaarligt paa store Bror og lille Bror, den største vil ikke lade den mindste komme til Orde. Enhedsfront, Tak, den kender vi, men den kan der ikke være nogen reel Hensigt med; der maa være noget Lumskeri med i Spillet. Ønskes der virkelig et Samarbejde, er Vejen Opløsning af Partiet og hver enkelt Medlem kan derefter søge Optagelse i det eneste der duer, nemlig Socialdemokratiet, saa er Enhedsfronten etableret, al Kritik forbi. Nationen kan derefter fortsætte den rolige Udviklings Vej paa March mod det nye demokratiske Samfund. Der vil maaske nok gaa en tre eller fire Generationers Tid, før dette Samfund er en Kendsgerning, men hvad, vi er jo alle unge og har Tid nok, derfor, til Tops med gamle Dannebrog og ind i Socialdemokratiet.

Kaster man et lille Tilbageblik i Arbejderklassens Historie, vil det ses, at det nu »almægtige« Parti, i Lighed med Kommunisterne nu, begyndte ret beskedent. Ved Folketingsvalget i 1879 mønstredes kun 767 Stemmer; siden er det jo vokset

bravt. Naar Socialdemokratiet i Dag regner D. K. P. for et Svøbelsesbarn uden ringeste Betydning, er det ikke klogt; Barnet er nemlig, efter alle Solemærker at dømme, kommet over de første vanskelige Aar med at kravle rundt paa Gulvet og er nu stærkt paa Vej til at blive en kraftig Knøs med et sundt og fornuftigt Livssyn. Naar Tilbudet om Enhedsfront til Kamp mod Fascisme og Krig fremsættes, er det ikke et Splittelsesforsøg, Kommunisterne vil fortsat, paa Trods af »bebelske« Fraser og andre Overfusninger, arbejde for en Forstaaelse mellem alle Arbejdere mod Fascisme. Resolutioner, der bliver vedtaget, men ikke fulgt, er ikke nok.

Et socialistisk Samfund kan ikke naas med Flagning og nifoldige Hurraraab, men kun med skærpet Kamp mod Rustningskapital og Krig samt Bevarelse og Udbygning af det internationale Samarbejde mellem alle Folkeslag.

Børge Lynge, 2605.

GENERALFORSAMLINGER

Aarhus Lokalafdeling

afholdt ordinær Generalforsamling Fredag den 21. Juni i Amaliegades Forsamlingsbygning. Til Dirigent valgtes *Stecher Christensen.*

Efter at Forhandlingsbogen var oplæst og godkendt, gav *Formanden* nogle Oplysninger til Forhandlingsbogen. Der var ved den frivillige Indsamling indkommet 318 Kr., der var udbetalt til de arbejdsløse uden Understøttelse; rettede en Tak til Medlemmerne paa de forskellige Trykkerier, som havde ydet Bidrag. Paa et af Byens Dagblade var der truffet en Ordning angaaende Antagelse af Mandskab i Stedet for Udførelse af Overarbejde. Ligeledes omtaltes et Lærlingeforhold paa et af de mindre Trykkerier, hvor der var truffet en tilfredsstillende Ordning. Til Beretningen havde *Ths. Pedersen* og *Formanden* Ordet for et Par korte Bemærkninger, hvorefter denne toges til Efterretning.

Fra »Demokraten« aflagde *Formanden* Beretning og fra Produktionsforeningen *P. Nielsen;* begge Beretninger godkendtes.

Af Forslag til Delegeretmødet var kun indkommet 2. *Formanden* oplæste et af Styrelsen anbefalet Forslag angaaende § 40 og § 51, 3. Stk. Efter nogen Diskussion vedtoges dette Forslag.

Endvidere var der fra *Ths. Pedersen* indsendt en Resolution som Styrelsen ikke kunde anbefale at stemme for. Denne forkastedes med 30 St. mod 23 efter Diskussion mellem *Ths. Pedersen, Formanden* og *Stecher Christensen.*

Formandens Løn fastsattes som tidligere til 400 Kr. Som Formand genvalgtes *Ernst Pedersen* enstemmigt. Til Styrelsen genvalgtes de 3 afgaaende med følgende Stemmetal: *H. Kirkebæk* 39, *Henry Nielsen* 35 og *Chr. Christensen* 33, derefter havde *C. Gr. Nielsen* 32, *Ths. Pedersen* 25 og *Vistisen* 17. 1 St. var blank. Som Revisor genvalgtes *E. Christensen* enstemmigt. *P. N.*

Maribo Lokalafdeling

afholdt Lørdag den 6. Juli Generalforsamling paa Centralhotellet. *Formanden* aflagde Beretning og omtalte herunder de fremskaffede Oplysninger angaaende Afdelingens Opretteise. — *Kassereren* oplæste de reviderede Regnskaber, der balancerede med henholdsvis for Hovedkassen med Kr. 887,50 og Lokalkassen Kr. 1127,59, til Byggeselskabet var indbetalt Kr. 18,40. Efter nogen Diskussion godkendtes saavel Beretning som Regnskab.

Til Formand genvalgtes *A. Th. Madsen.*

En paatænkt Udflugt til København overlodes det *A. Walbjørn* og *Formanden* at arrangere i Slutningen af August Maaned. 7 Medlemmer var mødt. »Lejen« bevilgedes, hvorefter Formanden hævede Generalforsamlingen. — *m.*

Køge Lokalafdeling

afholdt Fredag den 12. Juli ordinær Generalforsamling paa Hotel »Hafnia«. Formanden, *Chr. Petersen,* meddelte, at det blev nødvendigt at afholde en ekstra Generalforsamling, da Forslagene til Delegeretmødet endnu ikke var tilstillet Afdelingen. Der var nu 28 Medlemmer i Afdelingen, og vi kunde saaledes for første Gang vælge 2 delegerede. Formanden oplæste derefter Regnskaberne. Hovedkassen balancerede med Kr. 2180,77 og Lokalkassen med Kr. 537,91. Regnskaberne godkendtes. — Et Andragende fra Lærlingeafdelingen om et Tilskud til en Lærlings Deltagelse i Arbejdernes Oplysningsforbunds Feriekursus paa Roskilde Højskole behandlledes, og 25 Kr. bevilgedes. — Til Næstformand genvalgtes *Vald. Jensen* og til Revisor *K. K. Andersen.* — Under Eventuelt slog *Haagerup* til Lyd for Oprettelse af en lokal Sygekasse i Lighed med, hvad man havde i mange andre Afdelinger. Henstillede, at Styrelsen overvejede Spørgsmaalet og fremkom med Indstilling til næste ordinære Generalforsamling. Dette vedtoges efter en velvillig Forhandling. *J. S.*

Kontingent for 3 Dage.

Paa given Foranledning gør vi opmærksom paa, at der skal betales Kontingent for 3 Dages Arbejde, naar disse falder indenfor Arbejdsugen Lørdag til Fredag.

STYRELSESMØDER

Københavns Afdeling.

17. Juni. Sager ang. hvilende Ret og Landophold behandledes. — Fra Revisionen forelaa Meddelelse om Kasseeftersyn den 4. Juni. — Fra Arbejdernes Radio-Kooperation »Arako« foreligger Henvendelse om Aktietegning; det vedtoges at foreslaa den ordinære Generalforsamling at udtale Tilslutning til, at der tegnes 2 Aktier à 250 Kr. — Børnenes Kontor bevilgedes 100 Kr. — Et Organiseringsspørgsmaal gaar til Forretningsudvalgets Udtalelse. — Refereredes Mæglingsaftale vedr. Overarbejde i Bordings Paragonafdeling og et opstaaet Spørgsmaal om Opsynsmands Beføjelser. — Tariftiltrædelse forelaa fra Cornelius Petersens Bogtrykkeri efter to Dages Blokade. Refereredes i denne Forbindelse forskellige Forhold vedr. nogle Smaatrykkerier. — Refereredes et Spørgsmaal om paastaaet Kompagniskab; endnu til Overvejelse. — Ang. Betaling for Overarbejde ud over Kl. 12 Middag paa Grundlovsdagen i Dagblade var saadant Arbejde krævet betalt som indkaldt Arbejde paa Helligdag; Sagen endnu ikke afgjort. — Et af et Styrelsesmedlem fremsat Forslag om, at der til arbejdsløse Deltagere i Fagkursus paa Højskole skal ydes af Afdelingskassen 25 Kr. udover det af Forbundet ydede henvises til Overvejelse i F. U. — Bestemmelse om de arbejdsløse Medlemmers Sommerudflugt toges. — Det vedtoges at søge Generalforsamlingens Tilslutning til, at Afdelingen ved Delegeretmødet varetager traditionelt Værtsskab. — Et ukorrekt Arbejdsforhold refereredes og besluttedes berigtiget. — Udregning for Afdelingens Repræsentation paa Delegeretmødet forelagdes. — Til Delegeretmødet fremsætter Styrelsen Forslag, der foranlediger Spørgsmaalet om Brancheblade drøftet, eventuelt afgjort paa Delegeretmødet. Til dette er iøvrigt fra Medlemmer fremsendt 23 Forslag, som blev gennemgaaet. Styrelsen indstiller til Generalforsamlingen, at samtlige Forslag formelt gennem Afdelingen føres frem til Delegeretmødet, men saaledes at Afdelingens Delegerede er fuldkommen frit stillet overfor de fremsatte Forslag. — Mødet hævet.

SMAAT FRA NÆR OG FJERN

Mod Smudskonkurrencen. Nordisk Bogtrykkerraad, der bestaar af Repræsentanter for Bogtrykkerorganisationerne i Finland, Sverige, Norge og Danmark, har fornylig holdt Møde i Helsingfors. Til Bekæmpelse af Smudskonkurrencen vedtoges følgende Resolution:

»Ved Salg af Trykmaskiner eller Materiel, hvorved gamle Maskiner tages i Bytte, bør disse ikke videresælges, men ophugges.

Desuden henstilles, at Bogtrykkerierne i alle Lande ved Nyanskaffelse af Maskiner ophugger de gamle, saa de ikke paany kommer i Markedet og ved billig Anskaffelse foranlediger usund Konkurrence. Det bør desuden ligge i hver Fagmands Interesse ikke at forsimple Kvaliteten af Trykarbejder ved Anvendelse af de nævnte Mindreværdsmaskiner.«

De lokale Fællesorganisationers Virksomhed i Holland. Fornylig afholdt de lokale Fællesorganisationer i Holland en Kongres, der var besøgt af 240 Repræsentanter for 182 Fællesorganisationer. Af den paa Kongressen forelagte Beretning fremgaar, at Fællesorganisationerne i Holland er meget aktive og for Tiden navnlig har indlagt sig store Fortjenester med Hensyn til Organiseringen af de arbejdsløse og Varetagelsen af disses Interesser (særlig ogsaa de unge arbejdsløse). Der er oprettet flere Retshjælpskontorer, endvidere drives en energisk Agitation mod Fascister og Kommunister. Der bestaar et snævert Samarbejde med Oplysningsforbundet. I Beretningsaaret afholdtes 117 Aftenskoler med 2200 Deltagere. Ved Behandlingen af Spørgsmaalet om den arbejdsløse Ungdom meddeltes, at der for Tiden i Holland findes 160.000 unge Arbejdere. Hvert Aar stiger disse Tal med 30.000. Fagforeningerne gør alt for at forhindre Ungdommens Demoralisering. Fornylig er der ogsaa nedsat en statslig Kommission til Studiet af dette Spørgsmaal.

Haand- eller Maskinarbejde? I Belgien er der i den senere Tid anstillet forskellige Forsøg med Hensyn til ved offentlige Arbejder at indføre Haandarbejde i Stedet for Maskinarbejde. I et Tilfælde udgjorde de samlede Omkostninger 2 Millioner Frcs., saafremt man ved dette Arbejde benyttede Maskiner. Skulde Arbejdet udføres med Haandkraft uden Anvendelse af Maskiner, vilde Merudgiften andrage 76,000 Frcs. I et andet Tilfælde udgjorde de tilsvarende Beløb 1 Million og 200,000 Frcs.

»Man kan,« udtalte Ministeren for offentlige Arbejder i denne Forbindelse, »ved Udførelsen af Oprømningsarbejder tilvejebringe enkelte Tusinde flere Arbejdsdage, men man bør herved ikke glemme, at der paa den anden Side medgaar adskillige Tusinde Arbejdsdage til Maskinernes Fabrikation, Reparation og Vedligeholdelse, endvidere bør der ogsaa tages Hensyn til den Kendsgerning, at Haandarbejdet tager længere Tid og er meget dyrt.«

DANSK TYPOGRAF-FORBUND
BOGTRYKFAGETS ARBEJDSLØSHEDSKASSE
VESTERGADE 5, 1. SAL, KØBENHAVN K.

Kontorerne
er aabne for Ind- og Udbetaling fra 1—3, *Lørdag 11—1*, samt *Fredag* og *Mandag Aften Kl. 5—6,30*. Telefon 4331.

Formanden
træffes som Regel til samme Tider. Telefon 13,331.

Anvisningskontoret
Telefon 4331. Før Kl. 9 Form. og efter 6 Aften gennem Ryvang 1683. Telegramadr.: Typforbundet, København.

FORENINGSMEDDELELSER

Kvittering for modtagne April Kvartals Regnskaber.

9. Juli: Skive 1056,85, Grenaa 432,90; 11. Juli: Faaborg 100,00; 12. Juli: Rønne 1200,00; 15. Juli: Tønder 278,20, Køge pr. Bl. 200,00, Kt. 400,00, ialt 600,00, Kolding 1574,40, Varde pr. Bl. 636,00, Holstebro pr. Bl. 292,40, Randers pr. Bl. 800,00, Haderslev 700,00, Stubbekøbing pr. Bl. 150,00, Kt. 130,00, ialt 280,00, Thisted 350,00, Slagelse 950,00, Aalborg pr. Bl. 1000,00, Kt. 575,00, ialt 1575,00; 16. Juli: Esbjerg 1899,20, Frederikshavn pr. Bl. 300,00, Silkeborg 1100,00, Aabenraa 400,00, Ribe 550,00, Hillerød 1200,00, Herning 117,55, Svendborg pr. Bl. 150,00, Kt. 1250,00, ialt 1400,00, Assens pr. Bl. 160,00, Kt. 150,00, ialt 310,00.

København, den 16. Juli 1935. *Forretningsudvalget.*

Tilskud fra Hovedkassen
er efter lovformelig Begæring tilsendt følgende Afdelinger: 15. Juli: Stubbekøbing i St. f. en Del af April Kv. Oversk. 150,00, Helsingør i St. f. en Del af April Kv. Oversk. 284,50, Randers i St. f. April Kv. Oversk. 800,00, Holstebro i St. f. April Kv. Oversk. 292,40, Varde i St. f. April Kv. Oversk. 636,00, Køge i St. f. en Del af April Kv. Oversk. 200,00, Nyborg 300,00, Aalborg i St. f. en Del af April Kv. Oversk. 1000,00; 16. Juli: Frederikshavn i St. f. April Kv. Oversk. 300,00, Assens i St. f. en Del af April Kv. Oversk. 160,00, Svendborg i St. f. en Del af April Kv. Oversk. 150,00.

København, den 16. Juli 1935. *Forretningsudvalget.*

Nye Medlemmer.
København: Hj.arb. Ivar Helmer Rasmussen (Schow & Co.).
Aarhus: Paal. Sonja Berg.

Tiltraadte.
København: Carl Helms fra Rejse (arbl.), 7598 Jørgen Nielsen fra Fabriksarbejderne (arbl.), 7705 Poul Mølvig fra Køge (arbl.).
Aarhus: 3521 Reinhardt Nielsen (arbl.). Esbjerg: 4459 N. P. Jensen fra Varde (Centraltrykkeriet). Holstebro: 5745 Henrik Mejdahl (arbl.), 7320 Richardt Christensen (arbl.). Kolding: 6586 Niels Jensen (arbl.). Nykøbing F.: 5702 Harry Børge Larsen (Venstrebl.). Odense: 3659 Børge Christensen (Kerteminde Avis). Randers: 3344 Jørgen Olsen (Ekspres-trykkeriet). Ringkøbing: 7972 Victor Damgaard (arbl.).

Fratraadte.
København: 6586 Niels Jensen til Kolding (arbl.), 3521 Reinhardt Nielsen til Aarhus (arbl.), 634 Willy Bjørklund til Dansk Arb. Forbund, 7723 Arnold Petersen til Vejle, 321 P. Nielsen til Ringkøbing (arbl.), 2890 A. Bang til Silkeborg (arbl.), 1923 Svend Nielsen til Slagelse i Pl., 6401 Johan Chr. Hansen til Fredericia (syg).
Aarhus: 6995 Osv. Jørgensen paa Rejse. Holstebro: 2841 Helmuth Nielsen til Kolding (arbl.). Nyborg: 6584 Carl M. Jørgensen til Middelfart i Pl. Nykøbing F.: 7189 Axel Koch Jochumsen paa Rejse. Næstved: 5702 Henry Børge Larsen til Nykøbing F. i Pl. Odense: 7698 Chr. Rich. Jørgensen paa Rejse, 3170 E. Lundahl-Michelsen til Holstebro (arbl.). Varde: 7410 Gotfr. Børge Hansen paa Rejse, 4459 N. P. Jensen til Esbjerg i Pl. Viborg: 3126 P. Dybdal baa Rejse.

Udslettet paa Grund af Restance.
Hillerød: 7155 Vestring Andersen.

Trykkerafdelingen i København

Kammeratlig Aften

Mandag den 22. Juli Kl. 8
i Korups Have, Valby Langgade

SOMMERREVYEN 1935

FLYTTEOMNIBUSSEN

Aktuel Revy i 4 Akter, 23 Afdelinger

Efter Forestillingen Dans til Kl. 1

Medlemmer af Trykkerafdelingen kan mod Forevisning af Medlemskort afhente Billet hos *Lundin*. Hvert Medlem kan desuden købe 1 Billet à 50 Øre til en Paarørende.

I Tilfælde af Regnvejr spilles i Salen.

E. L. SERVICE Hurtig Udrykning Dag og Nat.
ERIK LEVISON'S
SPECIALVÆRKSTEDER FOR GRAFISKE MASKINER
TELF. CENTRAL 3018 - 5 Ledninger.
NATTELEFON NORA 6010.

KLUB-ANNONCER

Typografernes Cykle Club

Klubbens *Telt* er opslaaet i *Solrød Strandpark* (Amtets Plantage, overfor »Granly«). Standplads Nr. 23, T. C. C. Angaaende Benyttelse af Teltet: Ring til Richard Møller, Godthaab 5278 x.

ANNONCER

Dette Sæt Matricer med **Halvfedt** sælges billigt. Billet mrk. „Lino" modt. Typ. Tid.

Udslutte-Ringe til Typograph,

ca. 50 Stk., nye, sælges for Kr. 7,50 pr. Stk. kontant. Prøve til Eftersyn. Billet mrkt. »97« modtager Ekspeditionskontoret.

FRITZ MÜLLER

Grafisk Fagforretning • Landskronagade 61

Skrift, Messinglinier, Blindmateriel

Alle tekniske Artikler for Faget, Maskinbaand, Værktøj
Farver til alt grafisk Arbejde

Telf. Centr. 10 291

TANDLÆGE VIGGO JENSEN
KLAREBODERNE 2 II, HJ. AF KØBMAGERGADE 40
KONSULTATIONSTID FRA 10—7
ONSDAG OG LØRDAG FRA 10—3½
TELEFON BYEN 6700

ADOLPH WULFF
fører alle Artikler for Bogtrykkere
MASKINER - SKRIFTER - FARVER
fra de bedste Fabrikker
Valsemassefabrik og Valsestøberi
Brugte Maskiner haves altid paa Lager
GOTHERSGADE 8 KJØBENHAVN K.
TELEFON CENTRAL 39 OG 5539

TANDLÆGE EDV. MØLLER
KØBMAGERGADE 30 II
KONSULTATIONSTID 10-3½, 6-7 EFTM. TELEFON 8181

CONTRASOL-FARVER

Drøjere
Renere
Ultra lysægte
Bedre
Intensive
Nye Farver
fra **DRUBIN**

Redaktør: FR. NIELSEN, Egøjevej 3, Køge. - Telefon 533.
Ekspeditør: KARL SØRENSEN, Vestergade 5, 1ste Sal, København K.
Abonnement gennem Postkontorerne 1 Kr. 50 Øre Kvartalet.
Annoncer 35 Øre pr. Petitlinje (pladss. Medl. 25 Øre). 26 Gange og derover Rabat.

INDUSTRI-TRYKKERIET - BERNH. SCHMIDT - KØBENHAVN

TYPOGRAF-TIDENDE

ORGAN FOR DE TYPOGRAFISKE ARBEJDERES INTERESSER

NUMER 30 KØBENHAVN DEN 26. JULI 1935 62. AARGANG

I SLET SELSKAB

Det er vanskeligt at sige, hvor stor Vægt der bør tillægges de Trusler, som nogle af Landbrugets Mænd udstødte ved Mødet forleden i Fyns Hovedstad. Men skal man dømme efter de store Ord, der blev talt, kan Landets øvrige Befolkning og særlig dem, der har mindst at staa imod med, belave sig paa at blive trampet til Atomer.

Efter hvad der oplystes paa Mødet har de demonstrerende »Bønder« modtaget skriftlige Opfordringer fra København om, at Bondetoget »træder fast i Asfalten, saa det gungrer over det ganske Land!« Formentlig faar vi den Fornøjelse at se de Herrer Godsejere den Dag møde op i jernbeslaaede Plovstøvler!

Men netop disse Opfordringer fra Ikke-Landbrugere — fra dem, som ellers faar Skyld for at mæske sig paa Landbrugets Bekostning — afslører just Demonstrationens sande Hensigt. De siger os, at det hele er et Sammenspil mellem Landets og Byernes Reaktion med det Maal for Øje at undergrave Demokratiet. Forhaabenlig lader Demokratiets Mænd sig ikke skræmme til at gaa med til saadanne Foranstaltninger, at de mister den Tillid, der indtil nu er vist dem fra den overvejende Del af den ubemidlede og arbejdende Befolknings Side.

Hvis de Krav, som opstilledes paa Odense-Mødet, skal imødekommes, vil der sikkert for Arbejderne oprinde Tilstande, som leder Tanken hen paa den Tid, da Danmark regeredes af en Mand, der hed Oluf med Tilnavnet Hunger.

Det, man kræver, er ikke mindre end at Landets Befolkning skal betale saa høje Priser paa Landbrugets Produkter, at den Nedgang i Verdensmarkedets Priser, som har fundet Sted, erstattes. Dette gælder Smør, Flæsk, Kød og Korn.

Til Belysning af, hvad det vil betyde, citerer vi, hvad Landbrugsminister Bording udtalte for to Aar siden:

»Da Hjemmeforbruget for disse store Varegruppers Vedkommende kun udgør 10—20 pCt. af den samlede Produktion, skal der en saa mægtig kunstig Prisforhøjelse til for Hjemmeforbruget, hvis det skal betyde noget for den samlede Salgsindtægt, at man maa regne med, at Købeevnen, der for over Halvdelen af Befolkningen er gaaet langt tilbage, ikke vil kunne tage det, men Forbruget gaa ned eller over paa andre billige Fødevarer.

Endnu værre vil det stille sig, hvis man tænker sig en kunstig Prisforhøjelse for Raavarer som Korn. En Prisforhøjelse her vil ikke alene ramme det store Forbrug af Befolkningens allervigtigste Næringsmiddel — Brødet — og her imødegaas af den tiltagende Fattigdoms ringe Købeevne, men betyde en ganske uoverskuelig Omkalfatring af vore Produktionsforhold i Landbruget.« —

Lægger man Mærke til de Mænd, der førte det store Ord paa Mødet i Fyns Forsamlingshus, møder man først en Godsejer, en Hofjægermester og to Proprietærer. Dernæst et Par Gaardmænd og endelig to — Husmænd.

Det kan til Nød forstaas, at de større Gaardmænd kan se deres Regning ved at danse Krigsdans sammen med Godsejere og Proprietærer. Men Husmændene — hvad vil de i det Selskab?

Der er da heller næppe Tale om mere end nogle enkelte vildfarne, som er blevet »spat i Knæene« ved et Klap paa Skulderen af en Godsejerhaand og derved er kommet i slet Selskab. Det store Flertal af Husmændene vil gennemskue Manøvren, vel vidende, at de ingen Interesser har sammen med Herremændene, eftersom disse er kornsælgende, men Husmændene kornkøbende. Landbrugsministeren siger om dette Forhold: »For hver én Landmand, der faar Fordel af en forhøjet Kornpris, bliver der mindst *ti*, der maa betale. Det kan blive en Gevinst for enkelte store Gaarde, men en Katastrofe for de magre Jorder og de smaa Ejendomme.«

Naturligvis har Husmændene ingen Interesser sammen med det store Hartkorns Mænd, men derimod med Arbejderne i By som paa Land. De har da ogsaa paa deres Sendemands-Møde forleden tydelig tilkendegivet, at de ikke vil finde sig i en Prisforhøjelsespolitik, som ikke giver dem Kompensation paa anden Maade.

Men hvad med Arbejderne? Hvad gør vi for at afværge, at yderligere Byrder væltes over paa os gennem en kunstig Varefordyrelse?

Vi demonstrerer ikke ved »Arbejdertog« med Tramp i Stenbroen — undskyld: Asfalten. Vi tier *og stoler paa Demokratiet.*

Dr. Ensom.

SKRIFTEN I „DEN NYE TYPOGRAFI"

Skriftspørgsmaalet er »Den nye Typografi«s Smertensbarn. Groteskskrifterne blev af den nye Retnings Foregangsmænd erklæret som de bedst brugelige. Det viste sig dog ret hurtigt, at denne Type ikke kunde blive »Den nye Typografi«s All-round-Skrift. Dertil krævede den, i glat Sats, altfor megen Skydning, naar den tilsigtede Læselighed skulde opnaas. Og de nye Egyptienne Snit, der fulgte lige efter, led af samme Mangel. Man maatte saa gaa paa Akkord, og Retningens Foregangsmænd anerkendte Brugen af de mest læselige historiske Skriftsnit.

Denne Udvikling svarer imidlertid ikke til de Krav, Retningen oprindelig havde opstillet.

Vi venter stadig paa en Type, der svarer til vor Tids Formopfattelse, til vor Tids Teknik og til Skriftens Funktion.

Navnet Skrift forleder os til med Skrift at forbinde noget skrevet. Men Trykskrift bestaar af Tegn, Læsetegn, der samles til Ordbilleder. Ved et enkelt Tryk overføres disse Ordbilleder til Papiret. Og Øjet optager de trykte Ordbilleder i Flugt uden at opholde sig ved det enkelte Bogstavs Struktur.

Grundstreg og Haarstreg er en Arv, betinget af Skrivekunstnernes Værktøj. De er ikke nødvendige Bestanddele af en Trykskrift. Den Rytme, den Bevægelse, som opnaas ved Kontrastvirkningen mellem Grundstreg og Haarstreg, skabes i den nye Retning ved andre Midler, ved Linjers og Gruppers Forskydning, ved Kontrastvirkning mellem fed og mager Skrift.

Grotesk- og Egyptienneskrifterne har mange Fordele. Hvert enkelt Bogstav hviler i sig selv uden Forbindelse med det foregaaende eller det efterfølgende. Uden Rudimenter af Skrivetekniken. Saglig i sin Udtryksform og i sine bedste Variationer, uden individuelt Særpræg. Det sidste er af ikke ringe Betydning. Thi individuelt prægede Skrifter volder Sætteren mange Vanskeligheder. For at kunne løse en Opgave rigtigt, maa Sætteren ud af Skriften søge at finde vedkommende Skriftkunstners Formindstilling og arbejde udfra denne. Den Opgave turde være umulig. Af den Aarsag har ogsaa mangen Skriftkunstner rystet selvopgivende paa Hovedet, naar han opdagede, hvorledes Sætteren benyttede hans Hjertebarn. Men Skriftkunstneren i det mindste burde vide, at den Opgave ikke kunde løses af andre end Skriftens eget Ophav.

Derfor er Kravet om kollektiv Indstilling ved Skriftudformning en Nødvendighed. En Livsbetingelse for Skriften. Og hertil knytter sig Kravet om størst mulig Læselighed.

Alle andre Krav maa indordnes under disse.

Brugshensigten tvinger os til at skelne mellem Skriveteknik og Trykteknik. Trykteknik kræver Trykskrift. Alene af den Grund vil historiske Efterligninger blive udelukket.

Paa alle Formgivningsomraader sætter vor Tid Sagligheden i Højsædet. Dette kræver stærk Begrænsning ved Valg af Udtryksmidler; ogsaa ved Skriftens Udformning. Men en sagligt udformet Skrift, hvor Hensyn er taget til Funktion, Teknik og Brugshensigt, vil dog kun blive et Halvfabrikat. For at løse sin Opgave helt og fuldt maa Skriften være æstetisk betonet. Detaljernes Form og Proportioner maa være harmonisk afbalancerede. Der eksisterer flere Grotesk- og Egyptiennesnit, hvor denne Opgave er udmærket løst, men trods alt kan disse Skrifter ikke i glat Sats, uden rigelig Skydning, maale sig med de historiske Skriftsnit i Læselighed.

Kravet om Begrænsning i Valg af Formgivningselement er ikke alene sagligt, ogsaa rent æstetisk er det berettiget. Det beviser i fuldt Maal den historiske Stiludvikling. Alle Forfaldsperioder er præget af en Overflod af Formgivningselement, hvorimod Stilperioder af Værdi er prægede af Enkelthed og Klarhed. Æstetisk Kultur er saaledes *en Betingelse* for med godt Resultat at kunne løse en Opgave i »Den nye Typografi«s Aand.

Kunst er at udtrykke sig med saa faa men harmonisk velafvejede Midler som muligt.

Og vi har Ret til at placere typografisk Formgivning mellem Brugskunsten. Men hermed følger ogsaa Forpligtelsen til ved vort Arbejde og vore Resultater at motivere denne Placering.

Vi har vel ikke stor Indflydelse paa Skriftudviklingen i vor Tid, men en Bemærkning til Trykkeriledelsen nu og da vil altid være paa sin Plads og kan efterhaanden skabe Forstaaelse for, hvad Slags Materiale vort Fags Teknik og vor Tids Formopfattelse kræver. Thi naar først Trykkeriledelsen, der er Køber, stiller Krav til Skriftstøberiet, der er Sælger, vil Skrifttegneren sikkert paavirkes i den ønskede Retning.

Men rationelt løses dette Spørgsmaal dog først, naar den Erkendelse er bleven almen, at Produktion ikke maa foregaa alene med Profit for Øje, men Hensyn ogsaa maa tages til *Kvalitet* og Forbrug.

Der er dog al mulig Grund til for Typografen at holde et vaagent Øje med Skriftudviklingen og at være kritisk indstillet. *Skrivekunst, Kalligrafi for sig. Trykskrift for Typografi.*

København i Juli 1935. *Viktor Peterson.*

FRA DEN ØVRIGE VERDEN

Det schweiziske Typografforbund

afholdt 8.—9. Juni ordinært Delegeretmøde i Chur, som er den største By i det for sin landskabelige Skønhed berømte Kanton Graubünden; samtidig fejredes 75-Aarsdagen for Oprettelsen af Forbundets Chur-Afdeling. Møderne ledede af Centralpræsident *Hans Huber*, der i sin Indledningstale berørte forskellige Nutidsproblemer. Der var mødt Delegerede for Forbundets 28 Afdelinger, og for de grafiske Fags to andre Forbund, endvidere var Sekretæren for det schweiziske Fagforbund samt Sekretæren for det inter-

nationale Typografsekretariat til Stede. Sidstnævnte bragte i en kort Tale »Internationales« Hilsen og redegjorde for Internationales Bestræbelser for Indførelse af 40-Timers Ugen i de grafiske Fag.

Dagsordenen, der bestod af 22 Punkter, gav Anledning til interessante Diskussioner. Den udførlige Beretning om Aarets Virksomhed forelaa som sædvanlig i smukt Tryk, og efter at Forbundssekretær *Schlumpf* havde besvaret alle de Forespørgsler, de forskellige Afdelinger havde stillet, vedtoges Beretningen eenstemmigt. Efter at en Del Forslag var behandlet, gik man over til Diskussionen om Hovedpunktet paa Dagsordenen, der var stillet af flere Afdelinger og drejede sig om Nutidsproblemer. Hovedforslaget var stillet af Berner-Afdelingen med følgende Punkter:

1. Bekæmpelse af den overhaandtagende Smudskonkurrence.
2. Bekæmpelse af de forskellige Mangfoldiggørelsesapparater, der virker til stor Skade for Faget.
3. Bekæmpelse af Salget af færdig Maskinsats.
4. Standsning eller Indskrænkning af Lærlingeuddannelsen i et vist Tidsrum.
5. Placering af de arbejdsløse i en Turnus, eventuelt i Forbindelse med en almindelig Indskrænkning af Arbejdstiden.
6. Gennemførelse af Forbud mod Overarbejde, saalænge der er arbejdsløse.

Efter en indholdsrig Diskussion gav Forsamlingen Udtryk for sin Enighed i disse Spørgsmaal ved at vedtage følgende Resolution med alle Stemmer:

»Det schweiziske Typografforbunds Delegeretmøde har, efter en indgaaende Drøftelse af den nuværende Situation i de grafiske Fag med dens frygteligt store Antal arbejdsløse, eenstemmigt godkendt de Krav, som er opstillet i Berner-Afdelingens Forslag, og forlanger, at Forbundets Hovedbestyrelse snarest muligt arbejder for disse Kravs Opfyldelse. Samtidig beder man alle Kolleger gøre deres bedste for at virke i den Aand, de fremsatte Krav antyder.«

DET VAR I DE DAGE —

En norsk Kollega opfrisker i »Typografiske Meddelelser« gamle Minder. Vi bringer her et lille Udpluk:

. . . Det var altsaa for mange Herrens Aar siden — hvor mange kan være det samme. Men det var i de Dage, da ingen Typograf — og for Resten heller ingen anden Haandværkssvend — blev anset for at være virkelig Svend, før han havde været paa Rejse eller paa »Luffen«, som det mere jargonmæssig hed. Nu er det forlængst forbi med denne Romantik. Ældre Typografer, som endnu staar i Rækkerne, mindes med Vemod de herlige Dage i deres Ungdoms Vaar. Det var den Gang, der næppe var Tale om at stable »Blypinde«, saa snart Løvet sprak. Den Gang var det endnu ikke blevet almindelig Talemaade, at et af de faa Haab om Arbejde var en Ferieplads. Og jeg véd sikkert, at der sidder mangen en bedsteborgerlig Bogtrykker rundt om i Norge, som med et Suk tænker tilbage paa Svendedagenes lykkelige Vandringer.

Nok om det. Som den unge »Jypling« fra et Sted dèr langt mod Nord var jeg efter en »Luffetur« havnet paa en stor Avis i Buskeruds Hovedstad. Og jeg havde pligtskyldigt efter fattig Evne pillet Blypinde saa godt jeg havde lært.

Men ikke saa snart var der blevet grønt i Bragernæs-Aasen og paa Konnerudkollen, før saa den ene og saa den anden af den farende Flok indfandt sig og vi af den »faste« Stab blev lettet for den ene 25 Øre efter den anden.

Og saa en Dag stod August der. Hvem August var? Ukendt Personage for de unge. Men desto mere kendt af de ældre. Hedemarkingen, hvem intet Trykkeri og i Særdeleshed ingen Landevej i Kongeriet Norge var ukendt. Jeg kendte ham nord fra. En vakker Sommerdag kom han til Hjemstedet, klædt i Vinterfrakke og med Fuldskæg, en misserabel Sko paa den ene Fod og en Cigarkasse paa den anden. Han blev en Tid hos os, fik Nordlændingens evige Udfartslængsel til at vokse hos os Gutter. Og saa forsvandt han — videre mod Midnatssolen . . .

Nu stod han altsaa paa Sætterigulvet i »Tiden«. Vi kendtes ved. Ældre var han blevet og roligere. Og saa utrolig det end kan lyde — *han vilde have Arbejde.* En Mand fra eller til havde ikke samme Betydning som nu. Kanske havde det noget at sige, at »han Lars« — Chefredaktøren — og han August var barnefødt paa samme Sted . . .

AFDØDE KOLLEGER

Fredag den 19. Juli afgik Rotationstrykker *Jul. Hansen* ved Døden som Følge af en Hjerneblødning, der ramte ham under et Ferieophold ved Middelfart. Jul. Hansen, som blev 63 Aar gl., havde lært Faget i Cohens Bogtrykkeri og efter i en Del Aar at have arbejdet her, kom han til »Social-Demokraten«, hvor han gennem nogle og tredive Aar har virket som Rotationstrykker. Bisættelsen fandt Sted i Onsdags fra Bispebjerg Krematorium, hvor Afdelingens Fane sænkedes over hans Baare.

— — —

Fredag den 19. Juli afgik Trykker *Carl Gæde* ved Døden, 63 Aar gl. Gæde lærte Faget hos Nielsen & Lydiche, arbejdede gennem Aarene forskellige Steder, indtil han i 1913 kom til Hasselbalch og ved dette Firmas Ophør overgik til Dyva & Jeppesen, hvor han arbejdede til sin Død. En pinefuld Blærelidelse tvang i det sidste Aars Tid i lange Perioder Gæde til Sygelejet, indtil han altsaa nu er bukket under for sine Lidelser. Bisættelsen fandt Sted i Onsdags fra Søndermarks Krematorium, hvor Trykkerafdelingens Banner sænkedes over hans Baare.

GENERALFORSAMLINGER

Vejle Lokalafdeling

afholdt *ekstraordinær Generalforsamling* Lørdag den 29. Juni i Arbejdernes Forsamlingsbygning. Til Dirigent valgtes Formanden, *Halvor Hansen.* Forhandlingsprotokollen oplæstes og godkendtes.

Formanden gav i Beretningen Redegørelse for et Spørgsmaal vedrørende en Paalæggerske (tidligere Medlem af Forbundet og gift med en Kollega), som var traadt i Arbejde uden at melde sig til Afdelingen. Den paagældende og hendes Mand havde erklæret sig sagesløse, idet man havde forespurgt et Bestyrelsesmedlem, der havde udtalt, at det ikke var nødvendigt at foretage sig noget. Sagen var endnu ikke fuldt

belyst, og Bestyrelsen vilde foretage en nærmere Undersøgelse. Endvidere omtalte Formanden Afdelingens 60-Aars Stiftelsesfest paa Munkebjerg, som havde faaet et meget vellykket Forløb, og et Møde i Fredericia, hvor man havde drøftet Forslag til Delegeretmødet samt en forestaaende Undersøgelse af Forholdene paa Bundgaard-Andersens Papirvarefabrik, hvor der udføres typografisk Arbejde i større Udstrækning, end den i sin Tid trufne Aftale tillader.

Beretningen gav Anledning til en længere Debat vedrørende Paalæggerske-Sagen, og der var Enighed om at misbillige det paagældende Bestyrelsesmedlems Optræden. Beretningen toges til Efterretning.

De foreliggende Forslag til Delegeretmødet blev fremlagt af Formanden, og Forsamlingen tog Stilling til hvert enkelt.

Til i Løbet af 2 Aar at afvikle Ekstrakontingentet til Forsamlingsbygningen vedtoges det, at forhøje Lokalkontingentet med 10 Øre ugentlig.

Under Eventuelt rejste *Stephan Boesen* Spørgsmaalet angaaende Faglærer til Teknisk Skole. Spørgsmaalet blev indgaaende drøftet, og man enedes om at forsøge endnu en Henvendelse til S. Michaelsen om at fortsætte.

— — —

Ordinær Generalforsamling afholdtes Lørdag den 6. Juli. *S. Michaelsen* valgtes til Dirigent.

Formanden aflagde en kort Beretning i den paa sidste Generalforsamling omtalte Paalæggerske-Sag. En nærmere Undersøgelse havde vist, at der forelaa en Række Misforstaaelser fra de impliceredes Side. Paalæggersken optages atter i Forbundet.

Sagen var Genstand for yderligere Diskussion, der mundede ud i en Skærpelse af Meldepligten, ligesom Formanden oplyste, at han havde anmodet Firmaet om fremtidig at henvende sig til Afdelingen angaaende Arbejdskraft

Kassereren, *Alfr. Berg*, oplæste Regnskaberne. Hovedregnskabet balancerede med 4414,40 Kr., i Sygeunderstøttelse var udbetalt 1049 Kr., modtaget Tilskud 300 Kr., indsendt Overskud 1563,90 Kr. Lokalregnskabet balancerede med 645,57 Kr. og havde en Kassebeholdning paa 163,57 Kr. Regnskaberne godkendtes.

Et Andragende fra D.s.U. og D.U.I. om Tilskud henlagdes til næste Generalforsamling. —*to.*

Haderslev Lokalafdeling

afholdt ordinær Generalforsamling Fredag den 12. Juli 1935. Formanden, *Fr. Chr. Flade*, mindedes vore afdøde Kolleger, G. Bertels, Christiansfeld, og Chr. Munch, Esbjerg, idet han dvælede ved Omtalen af G. Bertels som den stilfærdige, men brave Kollega, og Munch som den iniativrige Organisationsmand. *Riedel* valgtes til Dirigent. — Regnskabet oplæstes og godkendtes. — Til Bestyrelsen genvalgtes *Riedel* og nyvalgtes *H. Bryld* og *S. Laumand*. Som Revisor valgtes *Alfred Thomsen*. *Flade* og *J. Poulsen* valgtes som Delegerede til Delegeretmødet. — *Formanden* berørte Spørgsmaalet vedr. den planlagte Bygning af en Arb. Forsamlingsbygning. *Riedel* redegjorde for Enkelthederne. Garantien vedtoges. — Man besluttede at foretage en Sommerudflugt og lade den gaa til Kalø. Kassen bevilger Rejsen for Medlemmer med Damer og yder Betaling for Kaffebord og Aftensmad. Man vedtog en Bevilling til arbejdsløse Medlemmer til Udflugten. Under Eventuelt ankede *Lageri* over et Forhold, vedr. Fællesorganisationen. — Dirigenten sluttede Generalforsamlingen med at anbefale Medlemmerne Deltagelse i et socialdemokratisk Møde i Aabenraa paafølgende Søndag. Mødet havde sin særlige Interesse derved, at Stauning sikkert redegjorde for »Aalborglinien«, der ophævede Socialdemokratiet som Klasseparti. — Der forespurgtes, om ogsaa Deltagelse i det af Stauning protegerede Militærstævne i København var anbefalelsesværdigt. — Mødedeltagelse: 19 Medlemmer, ca. 65 pCt. *N. P. J.*

Randers Lokalafdeling

afholdt ordinær Generalforsamling Lørdag den 13. Juli. Formanden, *Alfr. Andersen*, aabnede og bød velkommen.

Kassereren, *S. J. Kisum*, oplæste det reviderede Regnskab, der balancerede med Kr. 6339,06, Kassebeholdning 85,06. Regnskabet godkendtes uden Bemærkninger. *S. J. Kisum* genvalgtes enstemmigt til Kasserer. Til Bestyrelsen genvalgtes *Chas Christensen*, Suppleant *Sv. Aage Sørensen*, og som Revisor *Charles Jensen*, Suppleant *H. Chr. Michaelsen*. Som Faglærer og Vikar paa Teknisk Skole indstilledes henholdsvis *Bendix Merkel* og *Svend Larsen*. Som Repræsentanter til Teknisk Skoles Generalforsamlinger valgtes *Merkel*, *Gustav Petersen*, *Svend Larsen*, *Vagn Snerle* og *Michaelsen*.

Formanden oplæste og kommenterede Forslagene til Delegeretmødet. Disse toges til Efterretning uden Diskussion.

Derefter foretoges Valg af Delegerede. *Formanden* foreslog forlods at vælge Kassereren, *S. J. Kisum*, hvilket tiltraadtes med Akklamation. Endvidere valgtes *Sv. Aage Sørensen* og *Viggo Jensen* med *Kolling* og *Chas Christensen* som Suppleanter.

Lokalkassen: Kassereren oplæste Regnskabet, der balancerede med Kr. 1840,22 og godkendtes enstemmigt. Protokollen oplæstes og godkendtes, hvorefter Generalforsamlingen afsluttedes. *X.*

Silkeborg Lokalafdeling

afholdt ordinær Generalforsamling Lørdag den 13. Juli paa »Sommerlyst«. Formanden, *P. Gaardsted*, aabnede Generalforsamlingen og bød de mødte »velkommen«. Til Dirigent valgtes *Vang Andersen*.

Efter at Protokollen var oplæst og godkendt, fremlagde Kassereren, *Rudolf Jensen*, de reviderede Regnskaber. Forbundsregnskabet balancerede med 3584,45 Kr. Indsendt til Hovedkassen pr. kontant 1100 Kr. Lokalkasseregnskabet balancerede med 726,32 Kr. Formue 363,37 Kr. Begge Regnskaber godkendtes enstemmigt.

I Anledning af den paatænkte Pensionsordning indenfor Forbundet havde *Gaardsted*, *Rudolf Jensen* og *Chr. Ørvad* Ordet for at anbefale en saadan Ordning. Rudolf Jensen oplyste, at efter nugældende Lov kan Aldersrentenydere oppebære 40 pCt. af Aldersrenten, hvilket i Provinskøbstæderne vil sige 442 Kr. uden at der sker Fradrag i Aldersrenten. En saadan Sum kan efter Beregninger sikres for et ugentlig Ekstrakontingent af 1 Kr.

De faldne Udtalelser toges til Efterretning.

Efter en Diskussion vedtoges det at indmelde Lokalafdelingen i Landsforeningen til Kræftens Bekæmpelse for et aarligt Kontingent af 15 Kr., saaledes at ethvert Medlem af Lokalafdelingen er Medlem af Landsforeningen paa lige Fod med personlige Medlemmer.

Til Delegerede ved Forbundets Delegeretmøde valgtes *P. Gaardsted* og *Anker Henriksen*. Supl. *Ernst Christensen* og *Chr. Ørvad*.

Under »Eventuelt« fremsatte *Laursen*, Herning, paany sine fra tidligere Lejligheder kendte Udtalelser angaaende Matricespørgsmaalet paa »Silkeborg Social-Demokrat« og stillede en Resolution, tagende direkte Sigte paa nævnte Blad.

Efter en meget bevæget og langvarig Diskussion, hvor der fra Silkeborg Afdelings Medlemmers Side stærkt paapegedes, at et saadant Forhold maatte løses generelt for overhovedet at have nogen Værdi, stillede *Aage Sørensen* et Ændringsforslag til Resolutionen, der vedtoges enstemmigt i følgende Form:

Til samtlige Blade!

Silkeborg Lokalafdeling, under Dansk Typograf-Forbund, forsamlet til Møde 13. Juni 1935, henstiller til de respektive Ledelser af samtlige Blade i Anledning af Matricekøb, at dette ikke oftere finder Sted, men hvis det i enkelte Tilfælde ikke kan undgaas, at der da erlægges et Beløb til vedkommende Lokalafdeling til Udbetaling til de arbejdsløse Medlemmer. Man formener ikke, at Bladene bør have en Fortjeneste ved selve Købet af Matricer fra andre Blade, men at Forskellen, der fremkommer ved Købet og Udgifterne til Opsætningen af Satsen, bør tilfalde de arbejdsløse. *A. H.*

Slagelse Lokalafdeling

afholdt Generalforsamling den 13. Juli, hvor *Formanden* udtalte Mindeord om afdøde Trykker Pehrson, hvortil Medlemmerne sluttede sig.

Efter at *H. A. Hansen* var valgt til Dirigent oplæstes Protokollen, og *Formanden* aflagde Beretning. Sommerferien havde bevirket, at saa godt som alle arbejdsløse i Afdelingen var i Arbejde. Et lokalt Spørgsmaal affødte en kort Diskussion, hvorefter Protokol og Beretning godkendtes.

Regnskaberne oplæstes af *Kassereren* og udviste for Hovedkassens Vedkommende en Balance paa 4049 Kr. Lokalkassen

balancerede med 1271 Kr. og en Kassebeholdning paa 1050 Kr. Regnskaberne godkendtes.

Derefter holdtes halvaarlig Generalforsamling i Hjælpesygekassen, hvis Regnskab balancerede med 2526 Kr. og en Kassebeholdning paa 1885 Kr. Der var en mindre Formuetilbagegang fra forrige Halvaar. Ogsaa dette Regnskab godkendtes. —*n.*

Frederikshavn Lokalafdeling

afholdt ordinær kvartaarlig Generalforsamling Lørdag den 13. Juli 1935. Dagsorden: 1. Beretning. 2. Regnskab. 3. Lokalunderstøttelsen. 4. Eventuelt. Mødt var 11 Medlemmer. Til Dirigent valgtes *J. P. Nielsen*, der gav Ordet til *Formanden*, af hvis Beretning fremgik, at Kvartalet havde været ret stille. En Del Skrivelser oplæstes. Den sædvanlige Gylding-Sabroe-Affære omtaltes. Sagen staar tilsyneladende stille. Der havde foreligget en Sag om en mindre Arbejdstidsforlægning. Efter Skrivelse fra Forretningsføreren var dette ulovligt. Sagen var bragt i Orden. Beretningen godkendtes.

Af Regnskabet fremgik, at Indtægten med Kassebeholdningen fra forrige Kvartal var paa ialt 1250,61 Kr. I vedtægtsmæssig Understøttelse var udbetalt 258,00, af Fortsættelseskassen 321,00, Hjælpekassen 165,00, Sygeunderstøttelse 76,00.

Lokalkassens Regnskab balancerede med med 205,75 og sluttede med en Kassebeholdning paa 81,71. Regnskaberne godkendtes.

Det vedtoges at nedsætte Lokalunderstøttelse til de Rejsende til 2,00 Kr.

Under Eventuelt behandledes forskellige Spørgsmaal, bl. a. Mulighederne for en ekstra Indtægt til Lokalkassen i Form af Afholdelse af et Gaase- og Andespil. Der bevilgedes Lokaleleje. *Sekretæren.*

FAGSKOLEN FOR BOGHAANDVÆRK

Indmeldelse af Elever til Vinterskolen.

Den første September fortsættes Undervisningen paa Vinterskolen. Der oprettes nye Klasser for Sættere, Trykkere og Bogbindere. Ansøgningsblanketter hertil maa afhentes paa Fagskolens Kontor, Hagemannsgade 2 III i Ugen *fra Mandag den 5. til Lørdag den 10. August, Kl. 12—13*, og returneres senest Torsdag den 15. August. (Det bemærkes, at alle tidligere indsendte Ansøgninger om Optagelse i Fagklasserne annuleres.)

Indmeldelser til Fagklasserne er bindende for to fulde Skoleaar á ni Maaneder. Betalingen er 108,00 Kr. aarlig pr. Elev. Principaler, som er Medlemmer af en til Fagskolen tilsluttet Organisation, betaler 54,00 Kr. aarlig pr. Elev.

Lærlinge, som har gaaet eet Aar i Fagklasserne, maa møde Mandag den 2. September Kl. 18,30 for at modtage Timeplan for det kommende Skoleaar.

Forberedelsesskolen.

Under Forudsætning af forventet Støtte fra Stat og Kommune oprettes i Aar atter Forberedelsesklasser, hvortil Ind-Indmeldelser modtages som ovenfor under Fagklasserne anført. Samme Tid og Sted, men Betalingen andrager ca. 24 Kr. for seks Maaneder.

Undervisningen her begynder først den første Oktober.

C. Lembek, Forstander.

LÆRLINGESPALTEN

Næstved Lærlingeafdeling

afholdt ordinær Generalforsamling Onsdag den 10. Juli. Til Dirigent valgtes *Børge Olsen*. Formanden *Kaj Pedersen*, aflagde Beretning og beklagede, at der imod Sædvane var mødt saa faa Medlemmer. Forhandlingsprotokollen oplæstes og godkendtes. Regnskabet, der viste en Kassebeholdning paa Kr. 100,70, godkendtes ligeledes. Sommerturen gaar som meddelt over Køge og Helsingør til Helsingborg. Under Eventuelt beklagede Formanden, at det trods store Anstrengelser ikke var lykkedes nogen af Medlemmerne at faa Tid til at deltage i Feriekursuset. *Sekretæren.*

Nakskov Lærlingeafdeling

afholdt ekstraordinær Generalforsamling Onsdag den 12. Juni. Paa Dagsordenen var bl. a. Lærlinge-Resolutionen til Delegeretmødet. Efter at Formanden, *Lorentz A. Larsen*, havde givet et Par Oplysninger, vedtoges Resolutionen enstemmigt. Det vedtoges at sende en Lærling til det faglige Ungdomskursus paa Roskilde Højskole i August med et Tilskud fra Lokalafdelingen paa 35 Kr. og 15 Kr. fra Lærlingeforeningen.

— — —

Ordinær Generalforsamling afholdtes Mandag den 8. Juli. *Formanden* aflagde Beretning, hvorunder han omtalte en Del Forhandlinger med Smedenes Lærlingeforening, angaaende forskellige Fællesarrangementer. Godkendtes. Forhandlingsbog og Regnskab godkendtes ligeledes. Da Formanden, *Lorentz A. Larsen*, af forskellige Grunde ikke ønskede at fortsætte, valgtes *Carl Ove Poulsen* til Formand. Den afgaaede Formand blev Sekretær. Generalforsamlingen sluttede med kammeratligt Samvær. *Albeck.*

FORETAGET KASSEEFTERSYN

Typografernes Understøttelseskasse for Enker og Efterladte.

Ved et Dags Dato foretaget uanmeldt Kasseeftersyn hos Kassereren, Hr. Carl J. Christoffersen, forefandtes:

I Obligationer	Kr.	100.000,00
I Sparekassen	-	16.580,78
Kontant	-	76,22
Ialt	Kr.	116.657,00

Endvidere i Legatfonden:

I Obligationer	Kr.	4.000,00
I Sparekassen	-	2.084,06
Ialt	Kr.	6.084,06

hvilket var i Overensstemmelse med Bøger og Bilag.

København, den 15. Juli 1935.

C. O. Petersen. *E. Hammer.*

SMAAT FRA NÆR OG FJERN

25 Aars Jubilæum. Den 1. August har Trykker *Karl Schmidt* arbejdet i 25 Aar i J. H. Schultz Bogtrykkeri. Gennem mange Aar har Jubilaren deltaget i Organisationsarbejdet. I Københavns Afdelings Styrelse, Forbundsstyrelsen og Tarifkommissionen, for Tiden er han Medlem af Forbundsstyrelsen. Paa vore Generalforsamlinger er han en sikker Gæst og deltager ofte paa sin djærve Maade i Diskussionen om de foreliggende Spørgsmaal. Vi gratulerer og haaber paa fortsat Interesse for vor Organisation i kommende Aar.

Forgiftes vi ikke mere? Direktoratet for Arbejds- og Fabrikstilsynet har udsendt en Beretning om Blyforgiftningen blandt Typografer. Heri findes en Række Tal, der godtgør, hvor udbredt Blyforgiftningen var for blot fyrretyve Aar siden, hvad det offentlige har gjort for at bekæmpe den og hvad Arbejdernes øgede Fritid og Sportsudøvelse har bevirket. Læge Gerh. Lind, der underskriver Beretningen, kommer i sin Konklusion til det glædelige Faktum, at Blyforgiftning praktisk talt er forsvunden blandt Typografer i Danmark.

Metoder, som ikke tillades Fagforeningerne. »Aalborg Stiftstidende« skriver om den bebudede Landbrugs-Produktionsstrejke:

. . . . . L. S. truer med Produktionsstrejke. De vil anvende »samme Midler som Fagforeningerne«, og hertil har de faaet

Opmuntring fra ellers rolige og tænkende Blade. Men Eksport-Landbruget *kan* simpelt hen ikke anvende Fagforeningernes Metode. Denne gaar nemlig ud paa, at Arbejderne forlanger større Betaling af Arbejdsgiverne og gennem disse af Køberne af Arbejdet. Landbruget kunde udmærket gøre det samme, *hvis* det dannede en Fagforening (et Kartel) sammen med andre Landes Landbrug og stillede England over for Valg mellem at betale højere Priser eller at undvære. Men det tænker L. S. og Dr. Krag jo ikke paa. Strejken, der skal fremtvinge en højere Smørpris, skal ikke rettes mod Smørkøberne i England, men have Retning *indadtil*. Den vil derfor ikke blive en legitim, fornuftig og maalbevidst Fagforenings-Aktion, men derimod Oprør mod Stat og Samfund. Forsøg paa Pengeafpresning mod sagesløse Medborgere. For Smed at rette Bager!

Det er rigtigst at minde om, at Regeringen har taget Affære, naar Slagteriarbejdere og Søfolk ved Strejke har villet skade Landbrugseksporten. L. S. vil altsaa anvende Metoder, som *ikke* tillades Fagforeningerne.

Trykkeri i Luften. Den for nogen Tid siden forulykkede Flyvemaskine »Maxim Gorki« — Verdens største Landflyvemaskine — var bygget i Propaganda-Øjemed og havde til Opgave at tilfredsstille Massernes Kulturbehov i hele Rusland. Den vældige Maskine var derfor udrustet med alt til Agitation henhørende. Ombord, placeret i de 63 Meter lange Vinger, i hvis Indre man frit kunde bevæge sig, var bl. a. indrettet en Biografafdeling, Rum for Radioforedrag og et — Trykkeri. Trykmaskinen skal have leveret 10,000 Tryk i Timen. Meddelelserne modtoges under Flyvningen gennem Radio fra forskellige Steder i Landet, bearbejdedes i en særlig Redaktionsafdeling, sattes og trykkedes, hvorefter Tryksagen kastedes ud over Land og Byer.

Tak! I Anledning af det til min 80-aarige Fødselsdag, den 18. Juli, modtagne Lykønskningsskrivelse fra Formanden for Dansk Typograf-Forbunds Københavns-Afdeling, Hr. Sigv. Hellberg, sender jeg min bedste Tak for udvist Opmærksomhed. Samtidig takker jeg for Fødselsdagstelegrammet fra Missionstrykkeriets Personale samt fra »Dagens Nyheder«.

Med koll. Hilsen
Axel Lang.

Pladstilbud.

I Henhold til Anvisningskontorets Regulativ, Punkt 7, gøres opmærksom paa, at ingen maa slutte bindende Aftaler om Pladstilbud, før Henvendelse er sket til Lokalkassereren i den paagældende By eller i København til Anvisningskontorets Bestyrer. Undladelse heraf medfører Karantæne.

FAGTEKNISK SAMVIRKE

Vinterens Kursusarbejde i Provinsen.

I Anledning af den paa Landsmødet i Aarhus trufne Beslutning angaaende Iværksættelsen af Kursusarbejde i Provinsens Kredse og Grupper i den kommende Sæson, fremsætter vi ved nærværende det fuldstændige Program, idet vi samtidig indbyder Kollegerne til Deltagelse.

Som man vil se, oprettes der 3 Arter Kursus, nemlig: 1. *Lokalkursus for Sættere*, 2. *Fjernkursus for Sættere* og 3. *Fjernkursus for Trykkere og Sættertrykkere.*

Lokalkursus for Sættere oprettes i de Kredse- og Gruppebyer, hvor de nødvendige Betingelser (egnede Lærerkræfter, tilstrækkelig Deltagelse o. s. v.) er tilstede og hvor den forventede Støtte fra Arbejdernes Oplysningsforbund kan opnaas; Stedet for Afholdelsen vil da formentlig blive en af den paagældende Bys Kommuneskoler og med en kvalificeret, af vor Kursuscentral instrueret, Kollega som Lærer. Undervisningen tilrettelægges efter følgende Program:

1. *Manuelle Øvelser.* (Forberedelse til Skriftskitsering).
2. *Skriftskitsering.* (Opskitsering af et Grotesk Alfabet i mager, halvfed og fed. Skitseringsteknik. Skitsering af Tekst efter Manuskript).
3. *Skriftbehandling.* (Udligning. Gennemskydning. Versalie- og Minuskelsats o. s. v.).
4. *Proportions- og Harmonilære.* (Hvad er Proportion. Det gyldne Snit. Harmonilære).
5. *Bogarbejdet.* (Skriftvalg og Skydning. Papir- og Satsformat. Normalformaterne. Bogsidens Placering. Opslaget. Illustrationen).
6. *Farvelære.* (Gennemgang af Ostwalds Farvesystem).
7. *Klæbeskitsen.*

Kursus løber over 20 ugentlige Aftener à 2 Timer og paabegyndes i Oktober Maaned. Prisen er Kr. 12,00 pr. Elev, og heri er includeret alt fornødent Materiale (Blyanter, Viskelæder, Linealer, Papir, Materiale til Farvelæren o. s. v.). Betalingen erlægges med Halvdelen ved Indmeldelsen og Halvdelen ved Kursus Paabegyndelse.

Interesserede bedes hurtigst tilskrive de respektive Kreds- og Gruppeformænd, der, naar fornøden Tilslutning er tilvejebragt, vil forsøge Mulighederne for Oprettelsen af disse Kursus.

— — —

For Medlemmerne i de Kreds- og Gruppebyer, hvor et saadant lokalt Kursusarbejde ikke kan arrangeres og iøvrigt for de Medlemmer, som af en eller anden Grund ikke deltager i eventuelle Lokalkursus, opretter vi et hele Landet omfattende *Fjernkursus (»Korrespondancekursus«) for Sættere.* Planen for dette bliver ialt væsentligt som for ovenstaaende Lokalkursus, men af praktiske Grunde udskydes dog de to sidste Discipliner, nemlig 6. Farvelæren og 7. Klæbeskitsen.

Kursus bestaar af ca. 15 trykte Lektioner, som i to Sendinger (en hver 14. Dag) tilgaar Eleven. I Overensstemmelse med de deri givne Instruktioner løser Eleven de stillede Opgaver og indsender dem til Kursuscentralen i København, hvorfra hele Kursus ledes. Herfra tilgaar der i Midten og paa Slutningen af Kursus hver Elev en skriftlig Kritik af det udførte Arbejde og dette samles tilsidst i Mapper; efter at have været anvendt til Udstilling rundt i Kredsene tilstilles det de respektive Elever. De trykte Lektioner danner tilsammen en Lærebog af blivende Værdi for Eleven.

Kursus løber over 20 Uger og paabegyndes i Oktober. Prisen er Kr. 8,00 pr. Elev og includerer *alt* Materiel. Indmeldelser foregaar direkte til Kursuscentralen, Adr.: O. Chr. Sørensen, Frederiksborgvej 168 II, København N., og Beløbet indsendes samtidig pr. Postanvisning. Indtegning kan dog ogsaa foregaa hos Kreds- og Gruppeformænd.

Endelig arrangerer vi et *Fjernkursus for Trykkere og Sætter-Trykkere* med følgende Undervisningsplan:

1. *Formatlægning.* (Forskellige Systemer til Bogsidens Placering. Det gyldne Snit).
2. *Papirformater.* (Almindelige Formater. Normalformaterne).
3. *Billedtilretning.* (Haandskaarne Tilretninger. Undertilretninger. Kemiske Tilretninger).
4. *Praktiske Vink.*

Kursus bestaar af 8 trykte Lektioner, som i 4 Sendinger (en Sending hver 14. Dag) tilgaar Eleverne. I Overensstemmelse med de i Instruktionerne givne Anvisninger løser Eleverne de stillede Opgaver, der indsendes til Kursuscentralen og her kritiseres. Under 3: Billedtilretning, vil Eleven faa Lejlighed

til i Praksis at udføre saavel haandskaarne som ætsede Tilretninger af Illustrationer.

Kursus paabegyndes i November og Prisen er Kr. 5,00 pr. Elev, alt Materiel incl. Indmeldelse foregaar direkte til Kursuscentralen, Adr.: O. Chr. Sørensen, Frederiksborgvej 168 II, København N., og Beløbet indsendes samtidig pr. Postanvisning. Indtegning kan ogsaa foregaa hos Kreds- og Gruppeformænd.

I Henhold til ovenstaaende forventer vi, at der rundt i Kredse og Grupper gøres et energisk Arbejde for denne den kommende Vinters Undervisningsplan. Samtidig anmoder vi Kreds- og Gruppeformænd om hurtigst muligt at lade os tilgaa Underretning, hvis Muligheden for Oprettelse af lokale Kursus er tilstede (jvnf. tilgaaede Skrivelser).

Forretningsudvalget.

DANSK TYPOGRAF-FORBUND
BOGTRYKFAGETS ARBEJDSLØSHEDSKASSE
VESTERGADE 5, 1. SAL, KØBENHAVN K.

Kontorerne

er aabne for Ind- og Udbetaling fra 1—3, *Lørdag 11—1*, samt *Fredag* og *Mandag Aften Kl. 5—6,30*. Telefon 4331.

Formanden

træffes som Regel til samme Tider. Telefon 13,331.

Anvisningskontoret

Telefon 4331. Før Kl. 9 Form. og efter 6 Aften gennem Ryvang 1683. Telegramadr.: Typforbundet, København.

FORENINGSMEDDELELSER

Kvittering for modtagne April Kvartals Regnskaber.

15. Juli: Helsingør pr. Bl. 284,50, Kt. 400,00, ialt 684,50; 17. Juli: Haslev pr. Bl. 100,00, Skanderborg pr. Bl. 428,75, Fredericia intet at indsende, Kalundborg pr. Bl. 24,00; 18. Juli: Middelfart pr. Bl. 300,00, Kt. 200,00, ialt 500,00, Nykøbing M. 333,90; 20. Juli: Holbæk 320,20; 22. Juli: Marstal 110,00, Nykøbing F. 1211,85; 23. Juli: Horsens pr. Bl. 332,97, Kt. 1600,00, ialt 1932,97, Nyborg pr. Bl. 300,00, Viborg pr. Bl. 200,00, Kt. 1300,00, ialt 1500,00.

København, den 23. Juli 1935. *Forretningsudvalget.*

Tilskud fra Hovedkassen

er efter lovformelig Begæring tilsendt følgende Afdelinger:

17. Juli: Haslev i St. f. April Kv. Oversk. 100,00, Skanderborg i St. f. April Kv. Oversk. 428,75, Kalundborg i St. f. April Kv. Oversk. 24,00, Skanderborg 450,00; 18. Juli: Middelfart i St. f. en Del af April Kv. Oversk. 300,00, Haderslev 200,00; 23. Juli: Horsens i St. f. en Del af April Kv. Oversk. 332,97, Nyborg i St. f. April Kv. Oversk. 300,00, Viborg i St. f. en Del af April Kv. Oversk. 200,00.

København, den 23. Juli 1935. *Forretningsudvalget.*

Nye Medlemmer.

København: Sætter Harald Emil Pedersen, udl. 14. 7. 35 i »Merkur« (arb. s. St.), Sætter Johannes Gaudio Petersen, udl. 30. 6. 35 hos Fr. Bagge (arb. s. St.), Trykker Fritz Peter Nielsen, udl. 12. 7. 35 hos Egm. H. Petersen (arb. s. St.), Trykker Børge Molin Hansen, udl. 6. 7. 35 hos C. Th. Thomsen (arb. s. St.), Sætter Aksel J. Jørgensen, tidl. Medlem (Felix Jensen).

Aalborg: Paal. Margit Lundgaard Pedersen, Horsens: Sætter Arne Joh. Sørensen, udl. 15. 7. 35 i Handelstrykkeriet.

Tiltraadte.

København: 1615 Børge Mortensen fra Rejse (arbl.), 3125 Willy Petersen fra Roskilde (V. Sørensen), 1725 Poul Jensen fra Rejse (arb.), Hj.arb. Edv. G. Carstensen fra Bagerne (Egm. H. Petersen), 3555 Henry Larsen fra Odense (Fagskole), 7412 R. Petersen fra Odense (Fagskole), 7625 Hugo Stabehl fra Silkeborg (Fagskole), 7075 Erik Larsen fra Silkeborg (Fagskole) 7638 Aksel Nielsen fra Holstebro (Fagskole), 7558 Olaf Will fra Aabenraa (Fagskole), 6721 Orla Jacobsen fra Thisted (Fagskole), 5794 Olaf Andersen fra Aarhus (Fagskole), 6890 Peter Knudsen fra Horsens (arbl.).

Aalborg: 2592 N. P. Gudum (syg). Aarhus: 6742 Carl Børge Janssen (arbl.), 190 Charles Olsen (arbl.). Esbjerg: 7018 Holger Lund (arbl.), 3952 Paul Fjeldgaard (arbl.). Fredericia: 6401 Joh. Hansen (syg). Køge: 7619 Olaf Hansen (arbl.). Nyborg: 6584 Carl Jørgensen (Nyborg Avis). Nykøbing F.: 7189 Axel Jochumsen (arbl.). Ringkøbing: 321 Poul B. Nielsen (arbl.). Silkeborg: 2890 Anders Bang (arbl.). Thisted: 6125 Richard Bjørch Pedersen (arbl.). Vejle: 7723 Arnold Pedersen (arbl.).

Fratraadte.

København: 559 Rich. Morgan paa Rejse, 6125 Richard Bjørch Pedersen til Thisted, 1043 Emil Thystrup paa Rejse, 7088 Magni Andersen til Helsingør.

Aarhus: 6139 Palle Sørensen paa Rejse, 5794 Olaf Andersen paa Rejse. Fredericia: 5811 Johs. Madsen til København (Fagskole). Horsens: 6890 Peter Knudsen til København (Fagskole), 3356 Alfred Rasmussen paa Rejse, 6940 Anders Rasmussen paa Rejse. Nyborg: 3824 Peter Weber Larsen paa Rejse. Odense: 3218 Oluf Mar. Pedersen paa Rejse, 6566 Poul Egetoft paa Rejse, 7412 R. Petersen til København (Fagskole), 3555 Henry Larsen til København (Fagskole). Roskilde: 3125 Willy Petersen til København (Bogtrykker). Silkeborg: 7075 Erik Larsen til København (Fagskole), 7625 Hugo Stabehl til København (Fagskole). Stubbekøbing: 6321 Verner Rasmussen paa Rejse. Thisted: 6721 Orla Jacobsen til København (Fagskole). Vejle: 7840 Reno Jørgensen til Middelfart i Pl.

Udmeldte.

København: 1830 Johannes Jensen (fratraadt Faget), 2320 Emmy Nielsen (fratraadt Faget).

Udslettet paa Grund af Restance.

København: 3789 Sabroe Grønvald (Sundby Bogtrykkeri).

Annulleret Udslettelse.

Hillerød: 7155 Vestring Andersen (Restancen betalt indenfor den fastsatte Tidsfrist).

Døde.

København: 1516 Julius Hansen (Soc.-Dem.), 4016 Carl Gæde (Dyva & Jeppesen).

JAN TSCHICHOLD

kommer til København og holder **3 Foredrag.** Foredragene, der ledsages af **Lysbilleder** og **Udstillinger,** holdes paa Tysk og oversættes af Reklamechef *Claussen.* De 3 Foredrag holdes i Teknologisk Institut Udstillingssal, G. A. Hagemannsgade 2. Alle 3 Aftener Kl. 20. Fredag den 9. August: Den ny Typografis Maal. Mandag den 12. August: Typografiens Form som Udtryk for dens Teknik. Onsdag den 14. August: Typografisk Formgivning.

Billetter a Kr. 1,50 for alle 3 Foredrag faas paa Trykkerierne og hos *Lundin* paa Forbundskontoret.

Denne Pris gælder kun for Medlemmer af Dansk Typograf-Forbund eller Fagteknisk Samvirke.

TYPOGRAFERNES FAGTEKNISKE SAMVIRKE KØBENHAVNS KREDS

Kun de originale
E. L. SÆTTERIMØBLER
betyder en virkelig Modernisering af Sætteriet ved et helt gennemført System ... ...
ERIK LEVISON'S Specialværksteder for moderne Sætterimøbler

KLUB-ANNONCER

TYPOGRAFERNES SANGFORENING

I Aften Kl. 8: Pileallé 16.
Søndag den 11. August: Skovtur.

STEREOTYPØRERNES BRANCHEKLUB

Intet Møde Mandag den 5. August.

SYGEMELDINGER
maa omgaaende meldes til Kontoret.

ANNONCER

Faktor

søges fra 1. November 1935. Ansøgning inden 15. August til *Aarhus Amtstidende.* Personlig Henvendelse *ønskes ikke.*

Trykkerlære søges

til opvakt Dreng, som er kendt velegnet ved den psykotekniske Prøve og som fra sin Skole er udgaaet med Flidspræmie. Billet mrkt. »99« modtager Ekspeditionsk.

3 Stk. Intertype-Støbeforme,

i god Stand, sælges for 175 Kr. Stk., inkl. Formatstykker efter eget Valg. Fransk Højde. Billet mrkt. »101« modtager Ekspeditionskontoret.

GRAFISK COMPAGNI
CENTRAL 777 - 11395 - 14577
Grafisk Fagforretning • Eget Skriftstøberi • Alle Maskiner og Materialer for de grafiske Fag . . . . . .
Enerepræsentation for Linotype-Sættemaskinen
Komplette Trykkerier leveres i alle Størrelser

FRITZ MÜLLER
Grafisk Fagforretning • Landskronagade 61
Skrift, Messinglinier, Blindmateriel
Alle tekniske Artikler for Faget, Maskinbaand, Værktøj
Farver til alt grafisk Arbejde
Telf. Centr. 10 291

TANDLÆGE VIGGO JENSEN
KLAREBODERNE 2", HJ. AF KØBMAGERGADE 40
KONSULTATIONSTID FRA 10–7
ONSDAG OG LØRDAG FRA 10–3½
TELEFON BYEN 6700

J. G. A. EICKHOFF - KØBENHAVN V.

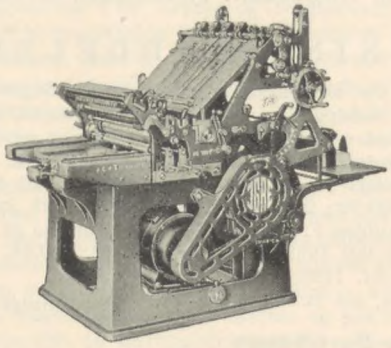

Vesterbrogade 97, Tlf. 12078-79

CONTRASOL-FARVER
Drøjere
Renere
Ultra lysægte
Bedre
Intensive
Nye Farver
fra DRUBIN

Redaktør: FR. NIELSEN, Egøjevej 3, Køge. - Telefon 533.
Ekspeditør: KARL SØRENSEN, Vestergade 5, 1ste Sal, København K.
Abonnement gennem Postkontorerne 1 Kr. 50 Øre Kvartalet.
Annoncer 35 Øre pr. Petitlinje (pladss. Medl. 25 Øre). 26 Gange og derover Rabat.

INDUSTRI-TRYKKERIET - BERNH. SCHMIDT - KØBENHAVN

TYPOGRAF-TIDENDE

ORGAN FOR DE TYPOGRAFISKE ARBEJDERES INTERESSER

NUMER 31 KØBENHAVN DEN 2. AUGUST 1935 62. AARGANG

TYPOGRAFERNE OG TUBERKULOSEN

I Nr. 25 af »Ugeskrift for Læger« (20. Juni 1935) har den københavnske Læge *Egir Groth-Petersen* offentliggjort et Foredrag, som han har holdt i Dansk Tuberkuloselægeselskab den 31. Maj i Aar under Titlen »En Tuberkulinundersøgelse paa typografiske Arbejdere«. Foredraget er bygget over de Undersøgelser, Læge Groth-Petersen paa Nationalforeningens Initiativ for en Tid siden foretog paa typografiske Arbejdere i København og i Jylland, og af den ret udførlige Udredning, der er forsynet med adskillige Diagrammer og Tabeller, skal der her gives et kortfattet og saa vidt muligt populært Uddrag.

Forfatteren udtaler i sin Indledning, at den almindelige Anskuelse har været, at Bybefolkningen i Europa var genneminficeret i 20—25-Aars Alderen og Arbejderbefolkningen endda allerede i Pubertetsalderen. Denne Anskuelse hvilede navnlig paa store mellem- og vesteuropæiske Undersøgelser; ved disse Undersøgelser fandtes, at 80—90 pCt. af Arbejderbefolkningens Børn var tuberkulinpositive allerede i 13—14-Aars Alderen. Den senere Tids Undersøgelser i Skandinavien har vist en meget lavere Reaktionsprocent i disse Aldersklasser, maaske har Procenten altid været lavere her, men det er vel nok sandsynligt, at der i Aarenes Løb har fundet en almindelig Nedgang Sted i den tuberkuløse Infektions Hyppighed. Den her omhandlede Undersøgelse er foretaget paa typografiske Arbejdere af alle Aldersklasser, og der udtales, at Dødeligheden tidligere har været stor i dette Fag, men er gaaet meget stærkt ned, saaledes at den i de senere Aar har svaret til den gennemsnitlige for Haandværkere, nemlig 10 ‰.

Undersøgelsen er foretaget paa 10 københavnske og 93 jydske Trykkerier; den er for de arbejdendes Vedkommende foregaaet paa Arbejdspladsen, de arbejdsløse er opsøgt paa Fagforeningskontorer eller lignende Steder og de københavnske Lærlinge paa Fagskolen.

Af 1786 Typografer, der befandt sig indenfor Undersøgelsesfeltet, blev Undersøgelsen fuldstændig gennemført paa 1613 Arbejdere i Alderen 14—75 Aar. Af disse var 83,9 pCt. tuberkulinpositive, hvilket altsaa ikke betyder, at disse var tuberkuløse, men at de havde Muligheden for Tuberkulose (var følsomme). I yngste Aldersklasse, 14—17 Aar, er 56 pCt. positive, derefter stiger Procenten vedvarende til den naar 100 i 40-Aars Alderen, holder sig her til 50-Aars Alderen og falder saa lidt. Den ældste negative er 36 Aar og han er den eneste af 160 undersøgte i Aldersklassen 35—40 Aar.

Tuberkulosesygeligheden er større blandt Kvinder end blandt Mænd, og da Smittemulighederne vel omtrent er ens for begge Køn, der arbejder i samme Fag, kan det tyde paa en større Modtagelighed overfor Infektion hos Kvinder end hos Mænd. Men der er for faa Kvinder i Faget, til at man kan danne sig noget paalideligt Billede om dette Forhold.

Af nogen Interesse er det at studere Forskellen i de forskellige Byer. For Københavns og Aarhus' Vedkommende er Forløbet ensartet, d. v. s. Kurvens Bevægelser er de samme, men Københavnernes Reaktionsprocent ligger i de yngre Aldersklasser ca. 10 pCt. højere end Aarhusianernes, saaledes at naar København begynder med ca. 60 pCt. i 14—20-Aars Alderen, begynder Procenten i Aarhus med ca. 50 i samme Aldersklasse. Forf. udtaler, at man kunde fristes til at tyde dette Forhold som et Resultat af Tuberkulosebekæmpelsen i Aarhus; jo grundigere Isolationen finder Sted og jo større Kontrollen med Smittekilderne i Hjemmene er, desto færre inficeres i Barnealderen.

Et helt andet Forhold gør sig gældende i Nordjylland, der omfatter Byerne Aalborg, Brønderslev, Hjørring og Frederikshavn, idet man her er oppe paa 82 pCt. positive i 14—20-Aars Alderen, men Procenten stiger langsommere, og den kulminerer saa nogenlunde ens allevegne i 40—45-Aars Alderen. Der er ingen Grund til at tvivle om, at der er en reel Forskel paa Nordjylland og Midtjylland (Skive, Viborg, Herning, Silkeborg, Skanderborg og Aarhus), men denne Forskel kan ikke sættes i Relation til Tuberkulosedødeligheden i de 2 Grupper af Byer, for denne er ens, og den skyldes heller ikke Sygdomsforhold i Hjemmene, saa Aarsagen maa søges andre Steder.

Om den almene Sygelighedstilstands Indvirken paa Infektionsprocenten oplyses, at af samtlige

undersøgte har 295 paa et eller andet Tidspunkt boet i Lejlighed sammen med en tuberkuløs Patient, 292 Typografer, der ikke har haft Tuberkulose i det øvrige Milieu, har arbejdet paa et Trykkeri paa et Tidspunkt, hvor der paa dette Trykkeri var en Kollega med Lungetuberkulose. Forf. udtaler, at det er vel ganske naturligt, at en Ftisiker (tuberkuløs) paa en Arbejdsplads maa foraarsage mange primære (begyndende) Infektioner omkring sig. 92 af de undersøgte havde selv haft tuberkuløs Sygdom, medens Resten, 1318, ikke var tuberkulosetruede af deres daglige Omgivelser.

Som Helhed bekræfter Undersøgelsen, at praktisk talt 100 pCt. af Arbejderbefolkningen i Byerne bliver inficeret før eller senere, men tillige at Infektionen for op imod Halvdelens Vedkommende først finder Sted i den voksne Alder.

Af mere videnskabelig Natur er Afsnittet om nyinficerede indenfor de forskellige Aldersklasser, der er beregnet ud fra de fundne Reaktionsprocenter. Der er altsaa her Tale om Forskellen mellem de tuberkulinfølsomme og de tuberkuløse (syge). Der er en vis Overensstemmelse mellem Nyinfektionens Bevægelse og den almene Sygelighedstilstand. Det største Antal Nyinfektioner hos voksne finder Sted i 15—20-Aars Alderen, de fleste Nyanmeldelser kommer i 20—25-Aars Alderen og de fleste Dødsfald i 25—30-Aars Alderen. Den Nedgang, der i Aarenes Løb har været i Tuberkulosedødeligheden, er som bekendt mindst i Ungdomsaarene; medens den som Helhed er gaaet stærkt ned, har den holdt sig høj i 15—25-Aars Alderen, og synes endogsaa i visse Befolkningsgrupper at være stigende. En af Aarsagerne hertil kunde være den, at en Del af Ungdomstuberkuloserne opstaar hos dem, der inficeres første Gang i denne Alder. Dette kunde tyde paa, at Antallet af Nyinfektioner i Ungdomsaarene en Overgang maa være tiltagende, og denne Udredning fortæller os om Lægens Tro paa, at en primær Infektion i Ungdomsaarene har større Fare for at bringe Tuberkulosesygelighed end i de senere Aldersklasser.

Læge Groth-Petersen slutter sin Afhandling med en Tak bl. a. til Typograferne, der har vist Arbejdet en enestaaende Interesse, til Fagforbundet og til Tillidsmændene.

— — —

Det er at haabe, at de Undersøgelser, der her har fundet Sted, har sin Betydning for Videnskaben. I Almindelighed er de givne Oplysninger af Interesse, og de mange Kolleger, der har stillet sig til Raadighed for Forsøgene, erfarer naturligvis ogsaa gerne om Resultatet. Socialt set faar Undersøgelserne ikke saa stor Betydning, saa længe Resultaterne maa staa alene; naar de engang kan meddeles i Forbindelse med mere omspændende Undersøgelser, og Sammenligninger kan drages med disse Forhold i Almindelighed, mellem andre Fag og os og mellem Tilstanden før og nu, da faar de først deres rigtige Værdi. Kun vilde det have været ønskeligt, om Undersøgelserne havde skelnet mellem de forskellige Arbejdsgrupper indenfor Faget, men hertil vilde der naturligvis kræves et ogsaa talmæssigt større Materiale.

N. Th. S.

FRA DEN ØVRIGE VERDEN

Det franske Typografforbund

har offentliggjort Regnskabet for 1934, der viser en Indtægt paa godt 3 Millioner Frcs. og en Udgift paa godt 4 Millioner Frcs., hvilket giver et Underskud paa lidt over 1 Million Frcs. Det fremgaar af Regnskabet, at Strejkeunderstøttelserne udgør 23 pCt. og Arbejdsløshedsunderstøttelser ca. 48 pCt. af samtlige Indtægter. Forbundsledelsen har meddelt Sektionerne, at man i den nærmeste Fremtid ser sig nødsaget til yderligere at stramme Budgettet for at skaffe flere likvide Midler. I de første fire Maaneder af Aaret 1935 er der allerede udbetalt 400,000 Frcs. i Strejkeunderstøttelse.

Prisnedgang i Luxemburg.

I Luxemburg har Pristallet over Leveomkostninger været i stadig nedadgaaende Bevægelse. Vintermaanederne plejer at give en mindre Stigning, som udligner Sommermaanedernes Fald, men i den sidst forløbne Vinter udeblev Stigningen ganske, saa det sidst udregnede Pristal viser en betydelig Nedgang i Leveomkostningerne. Heller ikke Regeringens Beslutning den 1. April 1935 om ved en Devaluering af Valutaen at formindske Papirfrancens Værdi med 10 pCt. i Forhold til dens Guldværdi, kunde bøde paa dette Forhold. Det paa Grundlag af Pristallet udregnede Lønningstal er selvfølgelig ogsaa gaaet ned, hvilket er resulteret i en følelig Lønnedsættelse for de grafiske Fag fra den 1. Juni. Nedsættelsen andrager gennemsnitlig 5 Francs om Ugen.

Iøvrigt meddeles det, at Beskæftigelsesgraden har bedret sig betydeligt i Aarets 2. Kvartal, idet der er udkommet en Del nye Uge- og Maanedsblade, ligesom Reklameringen for Verdensudstillingen i Brüssel har bidraget til en væsentlig forøget Beskæftigelse. Den stærkt udvidede Turistpropaganda har ogsaa sin Andel i dette gode Resultat, ligesom det nye franske Dagblad, der trykkes og udkommer i Luxemburg, har skabt flere Nyansættelser, selv om man maatte antage nogle tyske og belgiske Linotypesættere, fordi der ikke var tilstrækkelig mange arbejdsløse Maskinsættere i Luxemburg.

Den 5. Maj afholdt Forbundet sit Kvartalsmøde, hvor det af Beretningen fremgik, at Aaret 1934 havde givet 4514 Arbejdsløshedsdage og Arbejdsløshedsunderstøttelsen beløb sig til 45,205 Frcs.; endvidere var der ydet Sygehjælp, Invalideunderstøttelse, Enkeforsørgelse og Begravelseshjælp til et samlet Beløb af 84,677 Francs. Forbundsbladet har i det forløbne Aar kostet 11,832 Frcs. Hele Regnskabet, for hvilket der blev givet Decharge, balancerer med 581,982 Frcs. I Tilslutning til Beretningen over Regnskabet meddelte Formanden nogle interessante Detailler om den sidste Devalueringsbeslutnings Virkninger paa Forbundets Formue.

DANSK TYPOGRAF-FORBUNDS KØBENHAVNS-AFDELING

afholder

ordinær kvartaarlig

Generalforsamling

Søndag den 18. August Kl. 10

i Folkets Hus, Enghavevej.

Dagsorden: 1. Beretning. 2. Regnskab. 3. Forslag om Billigelse af, at der tegnes to Aktier à 250 Kr. i Arbejdernes Radio-Kooperation »Arako«. 4. Forslagene til Delegeretmødet.

Medlemskort skal forevises.

Styrelsen.

Samme Dag og Sted, umiddelbart efter Fællesgeneralforsamlingen, afholder

Sætternes Underafdeling

og

Trykkernes Underafdeling

samt

Kvindernes Underafdeling

ekstraordinære Generalforsamlinger

med Dagsorden: Opstilling til Valg af Delegerede.

Fordelingen bliver: Sætterafd. 38, Trykkerafd. 13 og Kvindeafd. 9.

Styrelserne.

DE AMERIKANSKE ARBEJDERES GRUNDLOV

Efter Ophævelsen af hele Lovgivningen vedrørende den økonomiske Genrejsning (NIRA), idet denne som bekendt af Højesteretten blev erklæret for forfatningsstridig, blev de amerikanske Arbejdere med et Slag berøvet de opnaaede Fordele, som NIRA-Lovens § 7a angaaende Fagforeningsfriheden og Fagforeningernes ligeberettigede Medvirkning havde bragt dem. Hele deres Opmærksomhed kocentreredes derfor om Wagner-Lovens Skæbne, idet denne som selvstændig Lov paany vilde sikre Fagforeningsfriheden og samtidig skulde umuliggøre de af Arbejdsgiverne oprettede gule Bedriftsfagforeninger (Company Unions) i deres nuværende Form. Herefter vilde de gennem Det amerikanske Fagforeningsforbund (A. F. of L.) repræsenterede frie Fagforeninger være den eneste Forhandlingspartner, særlig ved Overenskomstforhandlinger o. s. v.

Det er derfor særdeles forstaaeligt, at der i det amerikanske Parlament blev ført en meget skarp Kamp om denne Lov, og at det i Betragtning af Arbejdsgivernes forbitrede Modstand var nødvendigt at føre en syv Timer lang hidsig og ofte skarp Debat, før Loven blev vedtaget.

Formanden for A. F. of L., *William Green*, betegner meget træffende denne Lov som de amerikanske Arbejderes »Magna Charta« og skriver i A. F. of L.s Informationsorgan »Weekly News Service«: »Wagner-Loven var en Nødvendighed i den ganske overordentlige Situation, der indtraadte ved Højesterets Afgørelse og som lammede NIRA-Lovgivningen. Denne Lov frigør de amerikanske Arbejdere økonomisk. Og det er vigtigt, fordi de arbejdende Mænd og Kvinder lægger lige saa stor Vægt paa den økonomiske Frihed som paa den politiske Frihed.«

Green henviser bl. a. til, at Loven og dens Anvendelse er blevet falsk fortolket i Modpropagandaen og opridser det afgørende Indhold paa følgende Maade:

»Wagner-Loven krænker paa ingen Maade Arbejdsgivernes og deres Organisationers Ret. Den giver de arbejdende Mænd og Kvinder den lovmæssige Ret til at tilslutte sig en Fagforening efter deres eget Valg eller at undlade at gøre det, og den giver dem yderligere Ret til paa demokratisk Basis ved Flertalsvalg at vælge deres egen Repræsentation til kollektive Overenskomstforhandlinger. Loven foreskriver paa ingen Maade Karakteren af den Fagforening, som Arbejderne maa vælge. De kan selv helt og fuldt afgøre dette Spørgsmaal.«

Sluttelig henviser Green med Eftertryk til, at Arbejdsgiverne, der har ydet saa megen Modstand mod Loven, senere selv vil komme til at konstatere, at deres Opposition er startet fra et forkert Udgangspunkt, og at Loven er egnet til at sikre økonomisk Fred, Samarbejde og den økonomiske Videreudvikling. Green slutter sin Fremstilling med Ordene:

»Arbejderbevægelsen og dens Venner i hele Landet vil hilse Kongressens Vedtagelse af Wagner-Loven med en Følelse af almindelig Befrielse og Anerkendelse. Loven er Udtryk for det største Skridt fremad i den lovmæssige Anerkendelse af Arbejderne, og jeg er forvisset om, at den vil blive til Magna Charta, til Arbejdets Grundlov i De forenede Stater.«

Wagner-Loven omfatter Oprettelsen af en Statsinstitution for Voldgift i Arbejdsstridigheder, der skal oprettes som et selvstændigt Organ. Hele den videre Udvikling i Amerika vil naturligvis afhænge af, hvorledes denne Institution, hvortil Fagforeningerne sender deres frie og uafhængigt valgte Repræsentanter, vil funktionere, om der er Magtmidler til Raadighed og om disse ogsaa vil blive anvendt til at gennemføre Rettens Afgørelser i Arbejdsstridigheder.

BREV FRA OSLO

Tariffrevisjonen for papirindustrien tiltrekker sig i øieblikket den største opmerksomhet. Det er 11,000 arbeidere som er berørt, og forhandlingene pågår under riksmeglingsmannens personlige ledelse. For specialtariffene ledes forhandlingene av byrettsdommer Julsrud. I en hel del småfag har vi i den siste tid hatt tariffbevegelse, og som helhet kan man konstatere, at arbeiderne har opnået forbedringer i sine arbeidsvilkår. Den industri som synes å skape de største vanskeligheter er hvalfangstindustrien, hvor arbeidsgiverne fra før er vant til å skalte og valte med arbeiderne efter eget forgottbefinnende, og grunnen til dette er, at disse arbeidere først i den siste tid har forstått betydningen av å være organisert.

*

At konjunkturene er blitt bedre tyder alt på, arbeidsledigheten viser noen nedgang, selv om vi for tiden har over 100.000 arbeidsløse — et tall som langt overskrider Sveriges og Danmarks med sine mange flere arbeidere! Men det går

dog nedover med arbeidsløsheten. Regjeringen, som har sittet før arbeiderregjeringen, har gjort svært lite på dette område. Man kan også av statistikken over inntekter og formue i 1934 se, at tidene er blitt bedre. Formuen er øket med 124 millioner kroner. Inntekten med 46 millioner. Ennvidere viser indekset over industriens produksjon en betydelig økning. Antallet oplagte skibe er gått betraktelig ned og dette har jo stor betydning for oss, som er en stormakt på sjøen ved vår store handelsflåte. Utenrikshandelen i juni viser også mere gunstige siffer enn samme måned ifjor.

*

Arbeiderregjeringen angripes av borgerpressen for alt mellem himmel og jord, man liker øiensynlig ikke, at det gjøres noe for å bedre stillingen for de fattigste i samfundet. Nu er det mest omsetningsskatten, som får kritikk, det tales om »fattigmannsskatt« på tross av, at det nettop er de arbeidsløse som skal få de innkomne penge. I det hele tatt må man konstatere, at borgerpressen for lengst har brutt sitt løfte om å være saklig i sin kritikk. Noe annet kan man vel heller ikke vente, da det nettop er de borgerlige partiers negative politikk som bragt oss ut i det uføre vi i dag står i.

*

Som forutsagt benyttet huseierne ophevelsen av husleieloven til personlig berikelse, man legger på husleiene i Oslo til enhver tid, man kaster ut misliebige leiere o. s. v. Nu har leierne tatt saken i egne hender og blokerer de mest uforskammede huseiere.

*

Norsk Centralforening for Boktrykkere er i disse dager flyttet fra Folkets Hus og inn i moderne kontorer i Storgaten 23 (Folketeaterbygningen, opgang D).

Oslo, den 19. juli 1935. *B. F—m.*

EN NY KRIGS-FEBER?

Nu igen griber Krigsfeberen Landene. Staterne ruster — den ene stærkere end den anden. Et nyt 1914—18 er nær forestaaende — kun endnu frygteligere. Hvor grusomt, kan vi end ikke i Fantasien forestille os. Alle Lande, alle Regeringer taler om Forsvar — tilsyneladende findes der ikke Angribere. Arbejderne bliver tudet Ørene fulde om Fædreland, Helteære og -død. Udgyd dit Blod, du skal evig være æret. Kapitalen gnider sine Hænder — Profit, Profit. Fredsvennerne har travlt med at tale om Fred og Fordragelighed mellem Folkeslagene, men taler ikke imod Kapitalen, som er den dybere Aarsag. Arbejderne maa tage Konsekvensen heraf og gaa ind for en virkelig Kamp mod den kapitalistiske Krig i alle dens Former.

Selv i det lille Danmark kunde man tænke sig at komme til Fadet. Vi ser en stadig Papulariserings- og Tilvænningskampagne for Militarisme — i den sidste Tid saagar under Th. Staunings Protektion. Saa langt er den gamle Buldrer mod Krig og Kapitalisme nu naaet paa sin Vej mod Stjernerne.

Lad os haabe, at Arbejderne i Tide saa eftertrykkeligt siger Stop til dette Galmandsværk, saa vi ikke kommer til at opleve et nyt 1914, hvor man saa socialdemokratiske Rigsdagsmænd stemme for Krigsbevillingerne.

Skal Arbejderne ofre deres Blod, maa det være *ikke* i den kapitalistiske Udbytningskrig, men i Arbejderklassens Kamp mod det kapitalistiske Aag.

J. J. Vinterby (2545).

VANDRE-UDSTILLINGEN

I Efteraaret 1933 planlagdes — efter nogle forudgaaende Undersøgelser — den nu i Sommeren 1935 i Stockholm afsluttede Vandre-Udstilling af Elevarbejder, udførte i de grafiske Fagskoler og Fagklasser i Danmark, Sverrig og Norge. I de 21 Byer i Danmark, hvor Elevarbejderne var udstillede, var Besøget, efter paalidelige Oplysninger at dømme, mindst 9000 og lægges Sverrig til kommer vi sikkert op paa et samlet Besøg af over 10,000, hvilket vel nok bør siges at være et enestaaende godt Besøgs-Resultat for en Udstilling af denne Art. Thi det har jo været saaledes, at den i første Række havde Interesse for Bogtrykfagets Udøvere og i anden Række for de Folk, der i særlig Grad interesserer sig for de tekniske Skolers og for Fagskolers Virksomhed samt endelig for de Folk, der har Interesse for Bogtryk, bl. a. af Forretningshensyn (Reklame etc.). Udstillingen havde jo Bud til mange — men om alle de, der var Bud efter, har set Udstillingen og lært alt eller en Del af alt det, der kunde læres ved et Besøg og et grundigt Gennemsyn, er jo en anden Sag.

Eet er imidlertid sikkert: Udstillingen har, hvor den har været, vakt Glæde og Tilfredshed. Jeg støtter mig udelukkende til de mig tilsendte Avisudklip og til Breve fra Typografer, Bogtrykkere og Fagskoler. Desværre er her ikke Plads til et større Udpluk af disse, hvorfor jeg nøjes med et lille Uddrag af hvad Direktøren for Fagskolen i Stockholm (Skolan för bokhantverk) den 22. Juni 1935 skriver. Hr. Direktør *Lundquist* skriver bl. a.: ». . . En Udstilling af denne Art vækker jo aldrig den Opmærksomhed i en stor By som i en mindre, men denne var ret talrigt besøgt, saavel af Fagets Udøvere som af mange af den store Almenhed, der er interesseret i Fagundervisning. Sikkert er, at den var meget lærerig. . . . . Tilsidst en varm Tak for Deres store Faginteresse og en Hilsen fra Stockholmsskolen.« Lignende Udtalelser kunde gengives fra Upsala og de fleste danske Byer, hvor Udstillingen har været.

Det er Odense Amts Bogtrykkerforening, der beredvillig paatog sig at betale alle de for Udstillingen nødvendige Udgifter, medens jeg paatog mig at udføre alt Arbejdet uden Vederlag. Jeg gjorde dette udelukkende af Interesse for Sagen — og dermed for de Unges Skyld. Skønt Arbejdet har været stort og tidkrævende, har det været mig en Glæde at udføre det. Skulde Arbejdet være betalt, var Udstillingen sikkert aldrig blevet til Virkelighed. Det er ikke saa faa Artikler til Fag- og Dagblade, jeg har skrevet om Udstillingen. Hertil kommer en stor Korrespondance, hvilket fremgaar af, at jeg ialt har skrevet og afsendt 135 Breve, 75 Brevkort og 103 Tryksager. Hertil kommer saa Pakker paa Jernbane, Biler og Post etc. etc. Men har Arbejdet været stort, saa er min Tilfredshed med Resultatet ikke mindre. Det er min Overbevisning, at denne Tilfredshed allerede er eller vil brede sig ud i videre Kredse, særlig da hvis man omsætter de gjorte Erfaringer paa tiltrængt Maade ved de Skoler, hvor det maa anses nødvendigt. Jeg kan i denne Forbindelse meddele, at Odense Amts Bogtrykkerforening i Aar har besluttet at bidrage til Odense Fagskolens Tarv ved at bevilge 7,000 Kr. til Fornyelse af Skolens Materiale (Maskine og Skrift), — men dette vilde formodenlig være kommet ogsaa uden Udstillingen.

I Anledning af Udstillingen fremsatte jeg i Artikler Anmodning om Oplysninger om Skolernes Historie, Virkemaade etc. Saadanne er ogsaa fremkomne fra de fleste Skoler, for andres Vedkommende har jeg faaet Oplysninger fra de typografiske Foreningers Jubilæumsskrifter, fra Skoleprogrammer, Aarsberettelser fra Skoler o. s. v. Af alt dette Materiale er der blevet et samlet Værk fra Nordens grafiske Fagskoler, der vel ialt vil fylde ca. 200—300 Oktavsider. Da det næppe indtil videre kan ventes, at det vil udkomme i Bogformat og det vel nok bør antages at være for stort for et Fagblad, har jeg udarbejdet en betydelig mindre Artikel (ca. en halv

Snes 2-spaltede Kvartsider) under Rubriken, »*Fagskoler for Bogtrykker-Lærlinge i Danmark, Sverrig og Norge.* Nogle Undersøgelser og Oplysninger i Anledning af den skandinaviske Vandre-Udstilling i 1934—1935«. Denne Artikel, der giver en Oversigt over Bogtrykker-Lærlingenes Læreforhold gennem Tiderne helt op til vore Dages Fagskoler og tekniske Skoler, offentliggøres i »*Nordisk Boktryckarekonst*«, formodenlig i Augustheftet eller maaske i 2 Hefter. Jeg anbefaler paa Forhaand Interesserede at gøre sig bekendt med Artiklen, hvilket bedst sker gennem Abonnement, men maaske ogsaa kan ske ved at bestille det eller de enkelte Hefter.

I Henhold til indkomne Anmodninger er Udstillings-Materialet fordelt til: 3 Fagskoler, 4 Lærlinge, 8 Typografer, 1 Faktor og 2 Bogtrykkere (5 til København, 2 til Landet og 11 til Købstæder). Alle i Danmark.

Dagspressen i Sverrig og Danmark og Fagpressen i Danmark, Sverrig og Norge bringes hermed en Tak for al den Interesse, den har vist Fagskole-Udstillingen. Men først og sidst gælder denne Tak »Typograf-Tidende« og dets Redaktør.

Ved Afslutningen af denne Artikel kan jeg ikke undlade at bringe Odense Amts Bogtrykkerforening og dens to Formænd i den Tid, jeg har arbejdet med denne og foregaaende Udstillinger, d'Hrr. Bogtrykkere *Poul Søndergaard* og *Stenstrup-Jensen* min bedste Tak for den udviste Interesse for Ungdommens og Fagets Vel.

En ligesaa velment Tak til alle Fagskole- og Fagklasse-Lærere i Norge, Sverige og Danmark rundt og Lokalafdelingsformænd, samt Bogtrykkere, der har vist Sagen Venlighed og Interesse ved at deltage i Arbejdet paa den ene eller den anden Maade. Mere har jeg ikke at byde — udover deres Tilfredshed med disses vel udførte, interesserede Arbejde, der har været medvirkende til det gode Resultat.

Odense, 12. Juli 1935. *L. Chr. Nielsen.*

LÆRLINGESPALTEN

Aarets Sommervirke.

Det tyder meget kraftigt paa, at vort Fag skal vise sig som det mest interesserede i Lærlingebevægelsens Dygtiggørelsesarbejde. Saaledes til Feriekursuset i Roskilde 11.—17. August, hvor ca. 20 Fags Ungarbejdere vil blive repræsenteret, og hvor vort Fag møder med 15 Kammerater.

15 Kammerater fra hele Landet — det maa da kunne give ekstra Fart og Viden i vort Arbejde, naar vi til Vinter skal til at tage rigtig fat. Mon ikke det ved denne Lejlighed skulde være muligt at etablere et Samarbejde mellem de repræsenterede Afdelinger. Senere kan det jo udvides til ogsaa at omfatte de Afdelinger, der ikke sender Deltagere til Roskilde, men som forhaabentlig ogsaa er interesserede i at kende til Arbejdet i andre Afdelinger.

Hvad om vi begyndte med at udveksle Erfaringer fra vort Arbejde i de forskellige Byer? — at der er Forskel paa det, ses tydeligt af de sparsomme Meddelelser, der kommer frem i »Typ.-Tid.«.

En Korrespondance er allerede kommet i Stand mellem Nakskov og København — lærerigt for begge Afdelinger. En stor Afdeling med 380 Medlemmer i København og en lille Afdeling med 8 Medlemmer i Nakskov har forskellige Arbejdsvilkaar, men vort Maal er fælles: *Stærke Organisationer til Varetagelse af vore Krav i fuld Forstaaelse med Dansk Typograf-Forbund.*

En Ting, der allerede har skabt et vist Samarbejde, er vor Opfordring til Forbundsstyrelsen om at rejse vore Krav paa Delegeretmødet til Efteraaret, og vore Henvendelser til Afdelingernes Repræsentanter paa Delegeretmødet om at støtte de samme Krav. Denne Resolution, som blev udsendt paa Initiativ af Københavns Lærlingeafdeling, er blevet eenstemmigt vedtaget overalt, hvor den er blevet forelagt, og det vil sige i omtrent alle Afdelinger.

Vi prøver i Roskilde at faa et Møde i Stand, hvor Deltagerne fra Kursus'et sammen med Roskilde Lærlingene vil være en alsidig Repræsentation til at drøfte Spørgsmaal om fælles Interesser og fælles Lærlinge Arbejde.

Altsaa send den Kammerat, der kommer til Kursus'et, af Sted med saa fyldigt Materiale som muligt, og lad os faa Fart i et nærmere Samarbejde. *Erik Hansen.*

INDTEGNING TIL SVENDEPRØVES AFLÆGGELSE

Det bekendtgøres herved, at enhver Lærling, der udlæres i Bogtrykfaget i København og Frederiksberg samt Gentofte Kommune i Tiden mellem 1. Juli og 31. December 1935, *skal aflægge Svendeprøve i kommende Efteraar.*

Indtegning til denne Prøve foregaar paa Svendeprøvekommissionens Kontor, Ny Kongensgade 16 A III, Lørdag den 3. og Mandag den 5. August Kl. 12—2. Lærlingen maa medbringe sin Fødsels- eller Daabsattest og Lærlingekontrakt.

Ved Indtegningen betales 25 Kr. *Kommissionen.*

GENERALFORSAMLINGER

Rønne Lokalafdeling

afholdt ordinær Generalforsamling 11. Juli. Formanden, *Kürstein*, bød velkommen, og *Wilsky* oplæste Protokollen. *Formanden* oplæste Regnskaberne for Hovedkassen og Lokalkassen. Denne sidste balancerede med 604,20 Kr. og sluttede med en Kassebeholdning paa 435,38 Kr. Regnskaber og Protokol godkendtes enstemmigt.

Formanden omtalte, at Kvartalet beskæftigelsesmæssigt havde været et af de bedste i mange Aar. Til Hovedkassen var indsendt et Overskud paa 1100 Kr.

Et Medlem havde af Forbundet faaet bevilget Tilskud til Højskoleophold. Der var derimod ikke gjort Brug af det fra Afdelingen bevilgede Tilskud. Fra Lærlingeafdelingen forelaa Anmodning om Tilskud til et Lærlingekursus paa Roskilde Højskole. Efter Anbefaling fra flere Sider bevilgedes 45 Kr. *W.*

Kolding Lokalafdeling.

Generalforsamling paa »Aagaarden«, Søndag den 14. Juli. *Formanden* bød velkommen, til Dirigent valgtes *Karl Knudsen.* Forhandlingsprotokollen oplæstes og godkendtes. Formanden aflagde Beretning, som godkendtes. Kassereren oplæste Regnskaberne. Hovedkassens Balance 5581.90. Lokalsygekassen 2749.62. Lokalkassen 1489.77. Regnskaberne godkendtes.

Formanden, *N. Chr. Andersen*, genvalgtes med Akklamation, ogsaa de 3 Bestyrelsesmedlemmer genvalgtes: *P. Hvidtfeld, Th. Nielsen* og *Axel Lemming.* Til Revisor genvalgtes *Jacob Christensen.* — Bevillinger: D. U. I. fik 10 Kr. og Lærlingeafdelingen indenfor Forbundet 35 Kr. til Højskoleophold. — *Jørgen Andersen* aflagde en kort Beretning fra et Møde i Fredericia. — Til Slut bevilgedes Lokaleleje, og Dirigenten sluttede Generalforsamlingen. *Karl Andersen.*

Horsens Lokalafdeling.

Ordinær Generalforsamling afholdtes Fredag den 19. Juli i Forsamlingsbygningen. Formanden, *Charles Fischer*, bød velkommen. Til Dirigent valgtes *A. E. Christensen*, der takkede for Valget og gav Ordet til *Sekretæren*, der oplæste Forhandlingsprotokollen, som enstemmigt blev godkendt. Derefter aflagde *Formanden* Beretning for det forløbne Kvartal. Heraf fremgik det, at der havde været 691 Arbejdsuger — det

højeste Antal Arbejdsuger, Afdelingen endnu havde haft, et glædeligt Tidens Tegn, der forhaabentlig vil holde sig langt ind i Fremtiden. Formanden var i det hele godt tilfreds med det svundne Kvartal. Derefter omtalte Formanden et herv. Trykkeri, hvor en ung Mand var bleven opsagt et Par Dage efter udstaaet Læretid. Et heldigvis sjældent Tilfælde. *Formanden, Niels Andersen, Anders Aæelsen* og *Th. Petersen* kritiserede skarpt dette Forhold. Sluttelig enedes man om at se Tiden lidt i Møde til Svendeprøven var vel overstaaet. Beretningen godkendtes enstemmigt.

Formanden aflagde sluttelig Regnskaberne: Forbundets Regnskab balancerede med 4066,22 Kr., Lokalkassen med 650,53 Kr. og den lokale Hjælpekasse med 73,75 Kr. Regnskaberne godkendtes enstemmigt.

Under Eventuelt gjorde *Formanden* Rede for Afdelingens 60 Aars Stiftelsesfest, der var berammet til Lørdag den 24. August 1935, hvortil Forretningsfører Karl Sørensen m. fl. var indbudte. Da ikke flere herefter ønskede Ordet, sluttede Dirigenten Generalforsamlingen. *J. D.*

Nakskov Lokalafdeling

afholdt Onsdag den 24. Juli ordinær kvartaarlig Generalforsamling. *Ejner Rasmussen* dirigerede. Efter at *Sekretæren* havde oplæst Forhandlingsprotokollen, der godkendtes, aflagde *Formanden* Beretning om Virksomheden. Ang. et Overarbejdsspørgsmaal, Formanden havde berørt, udspandt der sig nogen Diskussion, hvorefter Beretningen enst. godkendtes.

Formanden fremlagde derefter de reviderede Regnskaber, der ligeledes godkendtes.

Til Medlemmer af Bestyrelsen genvalgtes *Hugger* med 14 St. og nyvalgtes *Kaj Nielsen* med 14 St. Due fik 5 St. Til Revisor genvalgtes *G. Wendt;* Revisorsuppleant: *P. A. Hansen.*

Efter at Lokaleleje var bevilget, sluttede Dirigenten den af 18 Medlemmer besøgte Generalforsamling.

Kontingent for 3 Dage.

Paa given Foranledning gør vi opmærksom paa, at der skal betales Kontingent for 3 Dages Arbejde, naar disse falder indenfor Arbejdsugen Lørdag til Fredag.

FORRETNINGSUDVALGSMØDER

22. Juli 1935.

1. Forretningsføreren refererede en Forhandling angaaende »Aarhus Stiftstidende« samt et Mæglingsmøde i Hillerød og aflagde Beretning fra en Generalforsamling i Fredericia. — Til Efterretning.

2. Forespørgslen fra Czekoslovakiet angaaende Oprettelse af Gensidighed paa Rejseunderstøttelsens Omraade var til fornyet Behandling. — Det vedtoges at henholde sig til en Beslutning, der blev truffet paa den skandinaviske Konference, og som gaar ud paa, at saadanne Overenskomster maa afsluttes gennem det internationale Sekretariat og paa Grundlag af de Vedtagelser, der er gældende paa dette Omraade.

3. Bogbinderforbundet i Danmark indbyder til Deltagelse i dets Kongres, der afholdes i København den 4. August og følgende Dage. — Karl Sørensen delegeredes.

4. Nakskov Lokalafdeling anmoder om Tilskud til en Fagklasse paa den stedlige tekniske Skole. — Da der ikke findes Skoletrykkeri i Fagklassen kan der ikke bevilges Tilskud.

5. Fra det nedsatte Udvalg angaaende Oprettelse af en Maskinsætterskole i Tilknytning til Fagskolen for Boghaandværk foreligger en Redegørelse. — Til Efterretning.

6. Fra Svend Johansen, København, foreligger en Forespørgsel angaaende den paatænkte Maskinsætterskole. — Svarskrivelse afsendes.

7. Dansk Blindesamfund fremsender Skrivelse angaaende en forestaaende Landsindsamling. — Til Efterretning.

8. Tre Medlemmer i Aarhus tilstodes hvilende Ret for et Aar.

9. Et Medlem i Randers anmoder om Kontingentfrihed til Begravelseskassen. — Tilstodes.

10. Et Medlem i Randers anmoder om Tilladelse til kun at staa som Medlem af Begravelseskassen. — Tilstodes.

SMAAT FRA NÆR OG FJERN

25 Aars Jubilæum. Mandag den 5. August kan Skriftstøber *Carl Nielsen* fejre 25 Aarsdagen for sin Ansættelse i Firmaet O. C. Olsen & Co. — Carl Nielsen udlærtes hos Ferslew i 1896, og i Aarene indtil 1910 var han beskæftiget forskellige Steder i København, bl. a. i en Aarrække hos Georg A. Bach, senere hos Hartmann i Lyngby, hvorefter han tiltraadte Pladsen som Skriftstøber hos O. C. Olsen & Co., der i 1910 oprettede eget Skriftstøberi. — Carl Nielsen, der er en dygtig Fagmand, har i flere Aar været Leder af dette Skriftstøberi, der nu beskæftiger 6 Mand. Jubilaren er Styrelsesmedlem i Stereotypørernes Brancheklub og Tillidsmand for Stereotypør- og Skriftstøberpersonalet hos O. C. Olsen & Co. —*n.*

DANSK TYPOGRAF-FORBUND
BOGTRYKFAGETS ARBEJDSLØSHEDSKASSE
VESTERGADE 5, 1. SAL, KØBENHAVN K.

Kontorerne

er aabne for Ind- og Udbetaling fra 1—3, *Lørdag 11—1,* samt *Fredag* og *Mandag Aften Kl. 5—6,30.* Telefon 4331.

Formanden

træffes som Regel til samme Tider. Telefon 13,331.

Anvisningskontoret

Telefon 4331. Før Kl. 9 Form. og efter 6 Aften gennem Ryvang 1683. Telegramadr.: Typforbundet, København.

FORENINGSMEDDELELSER

Kvittering for modtagne April Kvartals Regnskaber.

24. Juli: Rudkøbing pr. Bl. 350,00; 25. Juli: Hobro pr. Bl. 89,20; 26. Juli: Nakskov 1200,00, Odense 4088,50; 27. Juli: Lyngby pr. Bl. 325,00, Kt. 450,00, ialt 775,00; 29. Juli: Brønderslev pr. Bl. 206,45, Skjern pr. Bl. 120,50, Struer pr. Bl. 300,00; 30. Juli: Aarhus pr. Bl. 2134,05, Næstved 1286,65, Odder pr. Bl. 370,00, Ringkøbing pr. Bl. 75,00, Kt. 1315,25, ialt 1390,25.

København, den 30. Juli 1935. *Forretningsudvalget.*

Tilskud fra Hovedkassen

er efter lovformelig Begæring tilsendt følgende Afdelinger:

24. Juli: Rudkøbing i St. f. April Kv. Oversk. 350,00; 25. Juli: Hobro i St. f. April Kv. Oversk. 89,20; 27. Juli: Lyngby i St. f. en Del af April Kv. Oversk. 325,00, Lyngby 250,00; 29. Juli: Brønderslev i St. f. April Kv. Oversk. 206,45, Skjern i St. f. April Kv. Oversk. 120,50, Struer i St. f. April Kv. Oversk. 300,00; 30. Juli: Aarhus i St. f. April Kv. Oversk. 2134,05, Odder i St. f. April Kv. Oversk. 370,00, Ringkøbing i St. f. en Del af April Kv. Oversk. 75,00.

København, den 30. Juli 1935. *Forretningsudvalget.*

Nye Medlemmer.

København: Trykker Poul Møller, udl. 11. 7. 35 hos O. Strandberg (arb. s. St.).

Randers: Paal. Anna Andersen (tidl. Medlem). Rønne: Sætter Karl Edvard Kristensen, udl. 22. 7. 35 i Møllers Bogtr. Silkeborg: Sætter Aage R. Randløv, udl. 1. 11. 22 (tidl. Medlem).

Tiltraadte.

København: 6514 Viggo Christensen fra Odense (S. L. Møller), 5021 Anna Strube fra Svendborg (arbl.), 6595 Hans Rasmussen fra Rejse (arbl.), 7539 Carit Petersen fra Rejse (arbl.), 7665 Richard Kjær fra Kolding (Fagskole), 5811 Johs. Jørgensen fra Fredericia (Fagskole), 321 Poul B. Nielsen fra Ringkøbing i Pl., 3447 H. Larsen-Knudsen fra Korsør (arbl.), 5704 Alfred Olsen fra Kolding (arbl.), 1913 Gilbert Lundgren fra Rejse (arbl.), 2540 Harry Andersen fra Tobaksarb. (arbl.).

Aalborg: 5793 Chr. Christensen (arbl.). Kalundborg: 2890 And. Bang (arbl.). Kolding: 6402 Aksel Nielsen (arbl.). Middelfart: 6584 Carl M. Jørgensen (Middelfart Avis), 7840 Reno M. Jørgensen (Middelfart Avis). Odense: 6566 Poul Egetoft (arbl.). Stubbekøbing: 6321 Verner Rasmussen (arbl.). Varde: 4459 Niels P. Jensen (arbl.). Vejle: 7640 Carl Andersen (arbl.).

Fratraadte.

København: 864 Carl Hermanns paa Rejse, 2573 Svend Nielsen paa Rejse, 4683 Eleanor Hansen til Bogbinderne, 190 Carlos Olsen til Aarhus (arbl.), 7246 P. Jørgensen paa Rejse. Aarhus: 5793 Chr. Ove Christensen til Aalborg (arbl.), 2281 Charlotte Petersen til Kbhvn. (arbl.), 6311 Arne Hein Andersen (paa Rejse), 4487 Martin Madsen til Christiansfeld i Pl., 6083 Otto Timmermann (paa Rejse). Hobro: 7824 Osvald Jensen Sand (paa Rejse). Kolding: 5704 Alfred Olsen til Kbhvn. (arbl.), 7665 Richard Kjær til Kbhvn. (Skole). Korsør: 3447 H. Larsen-Knudsen til Kbhvn. (arbl.). Middelfart: 6584 Carl M. Jørgensen til Nyborg i Pl. Nyborg: 6151 Kai Hauer Jerløv (paa Rejse). Nykøbing F.: 7790 C. Henry Pedersen (paa Rejse). Odense: 7498 Svend Koksbang (paa Rejse), 6514 Viggo Christensen til Kbhvn. i Pl. Ringkøbing: 321 Poul B. Nielsen til Kbhvn. (arbl.). Silkeborg: 2890 Carl Bang til Kalundborg (arbl.), 7862 Keld Magnussen (paa Rejse). Slagelse: 3493 Knud Nielsen til Holbæk i Pl. Thisted: 3756 Aage I. Larsen (paa Rejse), 6125 Richard B. Pedersen til Kbhvn. (arbl.).

Døde.

København: 1908 Ejner Windekilde, 1794 Børge Walther (Brd. Thøgersen).

SYGEMELDINGER

Sygdomstilfælde skal *omgaaende* meldes paa Kontoret, da Retten til Dagpenge ellers fortabes.

JAN TSCHICHOLD

kan ethvert Medlem af Dansk Typograf-Forbund og Lærlingeafdelingen høre for den billige Pris af Kr. 1.50 for alle

3 Foredrag. Lysbilleder og Udstilling

vil ledsage disse. Det bliver følgende Dage: Fredag den 9., Mandag den 12. og Onsdag den 14. August. — Billetter faas hos Lundin paa Forbundskontoret.

TYPOGRAFERNES FAGTEKNISKE SAMVIRKE
KØBENHAVNS KREDS

KLUB-ANNONCER

TRYKKERIARBEJDERNES KLUB

Indbetaling af Kontingent samt Optagelse af nye Medlemmer finder Sted Fredag den 2. August Kl. 5½—6½ i Café »Standseren«, Nørre Farimagsgade 76. *Styrelsen.*

TYPOGRAFERNES SYGE-HJÆLPEKASSE

Grundet paa Bortrejse fra 3.—15. August ingen Træffetid Fredag d. 9. August. Sygemelding kan ske pr. Telefon Taga 5377.
Kassereren.

Søndag d. 4. August Kl. 8:

Tryllevælde

Toftegaardsplads

TYPOGRAFERNES SPORTSKLUB

Fredag den 9. August Kl. 6

Sammenkomst med Pakkefest

Pileallé 16. Aftensmad medbringes.

Endvidere medbringer hver Deltager en Pakke, hvis Indhold kan være nyttigt eller morsomt; Pakkerne vil der blive holdt Auktion over i Løbet af Aftenen.

TYPOGRAFERNES SANGFORENING

Søndag den 11. August **Skovtur:** Lyngby, Aldershvile (medbragt Frokost), Frederiksdal, Fiskebæk (Aftensmaaltid). Tog fra Hovedbanen til Lyngby 10,09 Fm. Enkeltbillet løses.
Billetpris for hele Turen Kr. 2,50.
Styrelsen.

Søndag den 11. August Kl. 1 afholdes et

Møde for alle københavnske Bladsættere

i Café »Patricia«, Fælledvej 4¹, med Dagsorden:
1) Arbejdsforholdene i Dagbladene.
2) Forslag til Opstilling af Repræsentanter til Delegeretmødet.

Talrigt Møde forventes. *Bladsætterklubben.*

ANNONCER

Maskinsætter søges!

En rutineret og maskinkyndig Maskinsætter søges straks. Billet mrkt. »104« modtager Ekspeditionskontoret.

E. L. SATSSKIBE er de bedste og billigste, fremstilles ogsaa i amerikansk Udførelse paa

ERIK LEVISONS

Specialværksteder for moderne Sætterimøbler og Inventar

Maskinsætter (Vestjyde)

29 Aar, søger Plads paa Sjælland, helst København, ved Linotype eller Intertype. Billet mrkt. »103« modtager Ekspeditionsk.

Ung Maskinsætter,

der for Tiden har Ferieplads, men snart bliver ledig, søger Plads som saadan. Er hurtig og solid. Har Realeksamen, 22 Aar, ugift. Billet mrkt. »102« modtager Ekspeditionskontoret.

A/S F. L. BIE Valdemarsgade 14 København V.

TELEFONER: CENTR. 6518, 6519 & 8062

GRAFISK FAGFORRETNING

Stort Lager af alle grafiske Maskiner

leverer bedst og billigst fra Lager forniklede Tænger, Aale, Vinkelhager og alt andet Tilbehør for Trykkeriet og Sætteriet

ADOLPH WULFF

fører alle Artikler for Bogtrykkere

MASKINER - SKRIFTER - FARVER

fra de bedste Fabrikker

Valsemassefabrik og Valsestøberi

Brugte Maskiner haves altid paa Lager

GOTHERSGADE 8 KJØBENHAVN K.

TELEFON CENTRAL 39 OG 5539

TANDLÆGE EDV. MØLLER

KØBMAGERGADE 30 II

KONSULTATIONSTID 10-3½, 6-7 EFTM. TELEFON 8181

FRITZ MÜLLER

Grafisk Fagforretning • Landskronagade 61

Skrift, Messinglinier, Blindmateriel

Alle tekniske Artikler for Faget, Maskinbaand, Værktøj Farver til alt grafisk Arbejde

Telf. Centr. 10 291

TANDLÆGE VIGGO JENSEN

KLAREBODERNE 2 II, HJ. AF KØBMAGERGADE 40

KONSULTATIONSTID FRA 10—7
ONSDAG OG LØRDAG FRA 10—3½
TELEFON BYEN 6700

CONTRASOL-FARVER

Drøjere
Renere
Ultra lysægte
Bedre
Intensive
Nye Farver
fra **DRUBIN**

Redaktør: FR. NIELSEN, Egøjevej 3, Køge. - Telefon 533.

Ekspeditør: KARL SØRENSEN, Vestergade 5, 1ste Sal, København K.

Abonnement gennem Postkontorerne 1 Kr. 50 Øre Kvartalet.

Annoncer 35 Øre pr. Petitlinje (pladss. Medl. 25 Øre). 26 Gange og derover Rabat.

INDUSTRI-TRYKKERIET - BERNH. SCHMIDT - KØBENHAVN

TYPOGRAF-TIDENDE

ORGAN FOR DE TYPOGRAFISKE ARBEJDERES INTERESSER

NUMER 32 KØBENHAVN DEN 9. AUGUST 1935 62. AARGANG

LÆREMESTER-ANSVAR

En af de unge Mænd, som baade i Efteraaret ifjor og nu i Foraaret dumpede til Svendeprøven, anlagde Erstatningssag mod Læremesteren. Sagen behandledes fornylig ved Lærlinge-Voldgiftsretten her i København og resulterede i følgende *enstemmige* Kendelse (Retten bestod af to Bogtrykkere fra K. B., to Svende fra Forbundet og en Jurist som Formand, udnævnt af Magistraten):

> Det maa erkendes, at der efter det foreliggende vel ikke kan bebrejdes Læremesteren, at han har ladet det mangle paa tilbørlig Omhu for Lærlingens Uddannelse, men under Hensyn til, at Lærlingen paa Grund af Arten af det paa Lærestedet forefaldende Arbejde ikke kan siges at have haft fuldt ud tilstrækkelig Anledning til at opnaa en saadan Uddannelse i Trykkerfaget, at Svendeprøve kunde forventes bestaaet, maa Voldgiftsretten dog formene, at der i Henhold til § 20 i Lov om Lærlingeforholdet af 6. Maj 1921 bør tilkomme Lærlingen en Erstatning, der efter Sagens samlede Omstændigheder ansættes til 400 Kr., at betale inden 15 Dage fra Modtagelsen af nærværende Kendelse.

»De grafiske Fag« skriver til Dommen følgende Kommentar, som vi ganske kan tiltræde:

Dette er en Kendelse, som bør mane til Eftertanke og Forsigtighed, inden man antager en Trykkerlærling. Mange er tilbøjelige til at slaa sig til Ro med, at »der er jo Fagskolen«, men Kendsgerningerne viser, at den knapt tilmaalte Tid, der er til Raadighed for Fagskoleundervisningen, ikke er tilstrækkelig til at erstatte den daglige Værkstedsuddannelse, hvilket for saa vidt heller ikke har været Forudsætningen. Selv om et Trykkeri ikke behøver at være noget Mønstertrykkeri for at kunne uddanne en Trykkerlærling, maa der derfor dog stilles saadanne Krav til Arbejdets Alsidighed, at Lærlingen ikke gaar helt fra Koncepterne den Dag, han staar overfor en Form paa 8 Sider med et Par Illustrationer, lige som han selvfølgelig heller ikke ensidig bør uddannes ved Bogarbejde, saa han er umulig paa et Accidenstrykkeri.

I dette Tilfælde blev Erstatningen sat ret lavt, under Hensyn til samtlige foreliggende Omstændigheder, men det er jo givet, at der under andre Forhold kan blive Tale om Beløb af en ganske anden Størrelse.

FORBUNDSSTYRELSEN

holdt Møde i København i Dagene 29.—31. Juli. Efter at *Formanden* havde aflagt *Beretning* om de siden sidste Møde behandlede vigtigere Spørgsmaal, førtes i Tilslutning hertil en Debat, hvorunder en Række Spørgsmaal behandledes, bl. a. Bestræbelserne for at erstatte Overarbejde med Antagelse af ledig Arbejdskraft, Helligdagsarbejdet ved 7-Dages Aviserne, eventuel Maskinsætterskole i Forbindelse med Fagskolen i København, det indtil nu foretagne vedr. Fængselsarbejdet samt forskellige lokale Spørgsmaal.

Forbundsstyrelsen traf Beslutning om Køb af Ejendommen Ewaldsgade 3, hvis Købesum er 82,000 Kr., og som allerede fra Efteraaret vil kunne tages i Brug.

Det vedtoges at tegne fire Andelsportioner à 5000 Kr. i den socialdemokratiske Presse; samtidig indfries det Laan paa 20,000 Kr., som for et Par Aar siden ydedes Pressen.

Fra Oplysningsforbundet forelaa Meddelelse om, at Kontingentet forhøjes fra 8 til 10 Øre pr. Medlem pr. Aar. — Til Efterretning.

Forbundsstyrelsen behandlede derefter de gennem Afdelingerne fremsendte Forslag til Delegeretmødet og udarbejdede selv Forslag til samme, bl. a. vedr. Sammenslutning af Sygekasserne og Begravelseskasserne samt Forslag vedr. det fag- og brancheteknikske Oplysningsarbejde.

JAN TSCHICHOLD

er, naar disse Linier læses, kommen til København. De med saa stor Interesse ventede Foredrag paabegyndes i Aften Kl. 20 i Teknologisk Instituts Udstillingssal, G. A. Hagemannsgade 2. *Jan Tschichold* er vel bedst kendt af den Kreds, der slutter op om Fagteknisk Samvirke, og dèr i særlig Grad for sin Bog »Die neue Typographie«, men ogsaa Læserne af Typografisk årbog 1935 vil kende de Ideer, han repræsenterer. Men derudover kan det dog fastslaas, at han maa kunne regne med at have Interesse for *enhver* Typograf, især efter at man, som »De grafiske Fag« udtrykker det ». . . kan formode, at hans tre Foredrag ikke bliver en eensidig Agitation for den

elementære Typografi, men snarere den moderne Fagmands Vurdering af de typografiske Muligheder, vi har nu, efter at baade gammelt og nyt er blevet afklaret og befriet for Dogmer, som hindrer en naturlig Udvikling.«

De tre Titler paa Foredragene lover ogsaa godt: Den ny Typografis Maal — Typografiens Form som Udtryk for dens Teknik — Typografisk Formgivning. Foredragene holdes paa Tysk og oversættes umiddelbart derefter af Reklamechef *Claussen*. Desuden er der Lysbilleder og Udstillinger, der holdes aabne fra Kl. 19—20 og en halv Time efter Foredragenes Afslutning.

Den sidste Aften er der Diskussion, og det bliver sikkert en interessant Diskussion, da der kommer Medlemmer fra følgende Organisationer: Akademisk Arkitektforening, Dansk Provins-Bogtrykkerforening, Dansk Reklameforening, Foreningen for Boghaandværk, Københavns Bogtrykkerforening, Københavns Bogtrykkerlaug og Tegnerforbundet. Prisen er Kr. 4,50 for alle tre Foredrag, men *alle Typograf-Forbundets Medlemmer faar Adgang for Kr. 1,50.* Man snyder sig selv, hvis man ikke benytter sig af Lejligheden til at høre vor verdensberømte Kollega.

DANSK TYPOGRAF-FORBUND

Hævet Blokade.

Firmaet Dansk Præge-Anstalt, Absalonsgade 26, har nu underskrevet Tarifen. Blokaden er hævet.

København, den 6. August 1935.

For Dansk Typograf-Forbund:
Sigv. Hellberg.

AFDØDE KOLLEGER

Mandag den 29. Juli døde Trykker *Einer Th. Windekilde,* kun 48 Aar gl. Windekilde var for Tiden arbejdsløs; ved Kontrollen om Mandagen følte han sig daarlig og satte sig paa en Stol paa Kontoret for at hvile lidt; paa Hjemvejen blev han atter svag og tog derfor en Vogn, men ved Hjemkomsten døde han, en Hjertelammelse havde gjort Ende paa hans Liv. Windekilde, der sidst havde arbejdet hos Qvist & Co., begravedes i Søndags paa Søndermarks Kirkegaard, hvor Afdelingens Fane sænkedes over hans Baare.

— — —

Hjælpearbejder *Ove Lundgren* døde efter lang Tids Sygdom. Han blev ved Juletid angrebet af Influenza, der senere gik over til Lungehindebetændelse. Lundgren, der kun blev 39 Aar gl., havde i en Aarrække arbejdet i Berlingske Tidende. Begravelsen fandt Sted i Fredags fra Brønshøj Kirke, hvor Afdelingsfanen gjorde Honnør ved hans Baare.

Pladstilbud.

I Henhold til Anvisningskontorets Regulativ, Punkt 7, gøres opmærksom paa, at ingen maa slutte bindende Aftaler om Pladstilbud, før Henvendelse er sket til Lokalkassereren i den paagældende By eller i København til Anvisningskontorets Bestyrer. Undladelse heraf medfører Karantæne.

DANSK TYPOGRAF-FORBUND

AFHOLDER

DELEGERETMØDE

I KØBENHAVN

DEN 9. OG 10. SEPTEMBER 1935

I »FOLKETS HUS«, ENGHAVEVEJ

I Henhold til Medlemsantallet har Afdelingerne Ret til at vælge følgende Antal Repræsentanter:

Aabenraa	2
Aalborg	4
Aarhus	9
Assens	1
Brønderslev	1
Esbjerg	2
Faaborg	1
Fredericia	2
Frederikshavn	1
Grenaa	1
Haderslev	2
Haslev	1
Helsingør	2
Herning	2
Hillerød	2
Hjørring	2
Hobro	1
Holbæk	2
Holstebro	2
Horsens	3
Kalundborg	1
Kolding	3
Korsør	1
København	60
Deraf Sætternes Underafdeling	38
Trykkernes do.	13
Kvindernes do.	9
Køge	2
Lyngby	1
Løgstør	1
Maribo	1
Marstal	1
Middelfart	1
Nakskov	2
Nyborg	1
Nykøbing F.	2
Nykøbing M.	1
Næstved	3
Odder	1
Odense	6
Randers	3
Ribe	1
Ringkøbing	1
Ringsted	2
Roskilde	2
Rudkøbing	1
Rønne	2
Silkeborg	2
Skanderborg	1
Skive	2
Skjern	1
Slagelse	3
Stege	1
Struer	1
Stubbekøbing	1
Svendborg	2
Sønderborg	2
Thisted	2
Tønder	1
Varde	1
Vejle	3
Viborg	2
Ialt	168

Forretningsudvalget.

BOGTRYKFAGETS ARBEJDSLØSHEDSKASSE I DANMARK

AFHOLDER

DELEGERETMØDE

I KØBENHAVN

DEN 11. SEPTEMBER 1935

I »FOLKETS HUS«, ENGHAVEVEJ

umiddelbart efter Dansk Typograf-Forbunds Delegeretmøde.

I Henhold til Medlemsantallet pr. 31. Marts d. A. har Afdelingerne Ret til at vælge et Antal Delegerede som foran nævnt.

Forretningsudvalget.

DANSK TYPOGRAF-FORBUND

DET 13. ORDINÆRE DELEGERETMØDE

finder Sted den 9.—11. September i København.

I. Delegeretmødets Konstituering.

II. Godkendelse af Virksomheden siden sidst afholdte Delegeretmøde.

III. Lovændringer.

§ 3, 1. Stk., 2. Linie, efter Ordet »Arbejde« indføjes »kan«.

Randers.

§ 3, Stk. 4: Til Lokalafdelingen betales et ugentligt Kontingent pr. Medlem. Kontingentets Størrelse fastsættes af Afdelingens Generalforsamling og indbetales samtidigt med det øvrige Kontingent osv.

Randers.

§ 3, 4. Stk., første Punktum ændres til:

Til Lokalafdelingerne betales samtidigt med det øvrige Kontingent et ugentligt Ekstrakontingent, der fastsættes af Lokalafdelingens Generalforsamling (Maksimum: 1 Kr. 25 Øre pr. helbet. Medlem). Dette Kontingent osv.

Fredericia, Horsens og Vejle.

§ 3, Stk. 7, 12. Linie, tilføjes efter, være mandlig Trykkeriarbejder: og »eet Medlem Stereotypør«, saaledes at der indenfor Københavns Lokalafdeling sikres denne Branche et Mandat, — eventuelt ved udvidet Styrelse.

Motivering:

Da denne Branche er i stadig Udvikling, saavel teknisk som talmæssigt, vil det være af Betydning, at dette naturlige Krav maa blive opfyldt.

Axel Bryfelt, København.

§ 3, Stk. 7, foreslaas ændret saaledes:

»Ingen By kan have mere end een Lokalafdeling. (I København bestaar Afdelingen af 6 Underafdelinger, een for Haandsættere, een for Maskinsættere, een for Trykkere, een for Stereotypører, Galvanoplastikere og Skriftstøbere, een for mandlige og een for kvindelige Trykkeriarbejdere. Disse 6 Underafdelinger vælger en fælles Lokalstyrelse, bestaaende af 15 Medlemmer, hvoraf Formanden og Kassereren vælges for 3 Aar ad Gangen ved Fællesafstemning mellem alle Afdelingens Medlemmer. Ved almindelig skriftlig Afstemning vælges de øvrige 13 Medlemmer af Underafdelingerne i Forhold til deres Medlemstal, dog saaledes, at hver Underafdeling har Ret til mindst 1 Repræsentant i Fællesstyrelsen. I hver Underafdeling vælges for et Aar ad Gangen en Styrelse paa 5 Medlemmer. Alle Sager vedrørende Medlemmernes og Lokalafdelingens Forhold forelægges direkte for Lokalstyrelsen. Den fornødne Medhjælp ansættes af Lokalstyrelsen. Formandens og Kassererens Lønninger udredes af Lokalkassen efter samme Skala, som er fastsat for Forbundets Funktionærer. Til Bestridelse af særlige Udgifter kan Underafdelingerne disponere over et Beløb af indtil 10 Øre pr. heltbetalende Medlem pr. Uge.«

Motivering:

Den nuværende Ordning i København maa anses at have været stærkt medvirkende til Oprettelsen af de forskellige Brancheklubber, der har taget Opgaver op, som ligesaa godt kunde være løst af de respektive Underafdelinger, naar disses Rammer havde været indrettet som nu foreslaaet. Ved den af os foreslaaede Ordning, der forudsætter Ophævelsen af de frivillige Brancheklubber for Københavns Vedkommende, føres dette Arbejde ind paa det rette Grundlag: Underafdelingen; ved samtidig at gaa over til en branchemæssig Repræsentation i Fællesstyrelsen, skabes der Sikkerhed for, at enhver berettiget Brancheinteresse kan komme til Udtryk og naa frem til Afgørelse indenfor de lovmæssige Rammer.

Bog- og Akcidenssætterklubben i København.

§ 8: I 3. Linie sættes Punktum efter »maatte ønske det«, og som nyt Punktum indsættes:

Afdelingerne er endvidere forpligtet til at afholde ekstraordinær Generalforsamling paa Begæring af det Antal Medlemmer, Afdelingernes Love maatte foreskrive.

Det sidste Punktum bibeholdes uforandret.

Motivering:

I Paragrafens nuværende Affattelse gøres det til en Skønssag, hvorvidt en Afdelingsstyrelse afholder ekstraordinær Generalforsamling, naar det kræves af det i Lovene foreskrevne Antal Medlemmer. Afholdelse af en saadan Generalforsamling maa være en Pligt for Styrelsen.

G. Petersen, København.

§ 16: Som nyt Stykke 4 indsættes:

»Medlemmer, der tilsidesætter de i denne Paragraf omtalte Medlemspligter eller iøvrigt undlader nøje at overholde Forbundets Love, Tarifbestemmelser, Fællesafstemningers Beslutninger (§§ 36 og 37), kan idømmes Karantæne eller i særlig graverende Tilfælde udelukkes af Forbundet.

Det samme gælder Medlemmer, der nægter at give Forbundet eller nogen af dets Afdelinger nøjagtige Oplysninger om Løn- og Arbejdsvilkaar eller andre Oplysninger vedrørende Arbejdsforholdene — hvad enten disse Oplysninger maatte ønskes i organisatorisk eller statistisk Øjemed — eller som maatte udvise ukollegial Optræden eller gøre Forsøg paa Omgaaelse af Lovene med det Formaal at modarbejde eller besvige Forbundet

eller en med dette gensidig Forening. Forbundsstyrelsen kan give nærmere Regler for Virkningen af Karantæne. Bestemmelse om Karantæne og Udelukkelse tages af Forretningsudvalget efter Indstilling af Styrelsen for den Afdeling, vedkommende Medlem tilhører. Inden Indstillingen fremsendes til Forretningsudvalget, skal vedkommende Medlem gøres bekendt med den og har da inden 8 Dages Forløb Ret til at forlange Generalforsamling afholdt, paa hvilken endelig Afgørelse tages.

Forretningsudvalgets Beslutning kan indankes for Forbundsstyrelsen, dog skal en Udelukkelse — saafremt det angaar Flertal af en enkelt Afdeling — kun have Gyldighed, saafremt den sanktioneres af en Fællesafstemning blandt Forbundets Medlemmer.

Motivering:

Medlemmerne bør i omhandlede Tilfælde have den afgørende Myndighed.

V. Willadsen, København.

§ **16**, 2. Stk., tilføjes:

Det paahviler ethvert Medlem hver Uge at opgive til Trykkeriets Tillidsmand det Antal Overarbejdstimer, vedkommende Medlem har haft.

Tillidsmanden indsender hver Uge til Lokalkassereren en særlig dertil indrettet Liste, der maa indeholde Rubrikker over i hvilken Branche og af hvilken Art, det paagældende Overarbejde har været: Maskinsætning, Annoncesætning, Akcidenssætning, Avis, Stereotypi, Akcidenstrykning o. s. v.

Lokalkassereren opbevarer Listerne og indsender dem til Forbundet hver 1. Januar.

Forbundet bearbejder Materialet statistisk og offentliggør det i »Typ.-Tid.«

Motivering:

Det hvert Aar af Forbundet til Medlemmerne udsendte Spørgeskema viser med al Tydelighed, at det skorter en hel Del med Nøjagtigheden af det afgivne Svar, specielt med Hensyn til Udfyldelsen af Rubrikken for Overarbejde. Kun et Faatal af Medlemmerne fører Opgørelse over deres Overarbejde, og derved faar Udfyldelsen af dette Skema et Tilfældighedens Præg. Det her skitserede Forslag søger at raade Bod paa dette Forhold.

Lokalafdelingen vil til enhver Tid have et Overblik over Overarbejdet indenfor sine egne Rammer og kan med større Vægt raade Bod herpaa, naar den har et statistisk Materiale Uge for Uge at støtte sig til, og Forbundet faar et nøjagtig Billede af Overarbejdet i sin Helhed. *Silkeborg.*

§ **23**, Stk. a, tilføjes efter sidste Punktum:

Disse Medlemmer kan dog ikke modtage Valg til Tillidsposter i Organisationen.

Børge Jacobsen, København.

§ **23**, Stk. a, faar følgende Tilføjelse:

Medlemmer, der er overgaaet til anden Livsstilling, kan dog *ikke* besætte Tillidsposter.

Motivering:

Medlemmer, der er overgaaet til anden Livsstilling, kan ikke have den Indsigt i faglige og økonomiske Forhold, som en Tillidspost indenfor Organisationen maa kræve.

Chr. B. Petersen, København.

§ **35** tilføjes:

De i København valgte Stemmetællere optæller ogsaa Stemmesedlerne fra Provinsen. Stemmetællerne vælger selv en Formand, der leder Optællingen.

Motivering:

Denne Tilføjelse vil være en Garanti for en upartisk Optælling. og da der ikke i Forbundslovene er anført, hvem der skal optælle Stemmesedlerne, er der hermed skabt klare Linier.

Chr. B. Petersen, København.

§ **35.** Som 2. Stk. tilføjes: Stemmesedler fra Provinserne optælles af de københavnske Forbundsstyrelsesmedlemmer under Ledelse af Forbundets Formand eller Næstformand.

Forbundsstyrelsen.

§ **35** tilføjes:

Alt Stemmemateriale vedrørende Valg til Tillidsposter skal udsendes senest 8 Dage efter, at Opstilling har fundet Sted.

Motivering:

Forslaget fremsættes for at undgaa den Vilkaarlighed, som Mangelen af en Bestemmelse om en Tidsfrist for Udsendelsen af Stemmemateriale kan give Anledning til.

Eigil Hansen, København.

§ **36:** I 2. Stykke udgaar det første Punktum, og i Stedet indsættes som nyt Punktum:

Ved Delegeretmøderne kan Afdelingerne lade sig repræsentere af en Delegeret for hver paabegyndt 50 Medlemmer.

Motivering:

En mere ligelig Fordeling af Repræsentanter i Forhold til Afdelingernes Medlemstal maa være naturlig og paakrævet. *G. Petersen*, København.

§ **40** ændres saaledes:

Dansk Typograf-Forbunds Styrelse bestaar af 21 Medlemmer, en Formand og en Hovedkasserer, som indstilles paa Delegeretmødet (dobbelt Indstilling) og vælges ved alm. Afstemning blandt alle Forbundets Medlemmer, en Forretningsfører (Rejsesekretær) for Provinserne, som indstilles af de Provinsdelegerede (dobbelt Indstilling) og vælges ved skriftlig Afstemning blandt Medlemmerne

i Provinserne, samt Formændene for de københavnske Underafdelinger og 15 Medlemmer — 7 fra København (fire Sættere, to Trykkere og en Hjælpearbejder) og 8 fra Provinserne (fire fra Jylland, to fra Sjælland-Bornholm, et fra Fyn og et fra Lolland-Falster) — som vælges henholdsvis i København af de forskellige Underafdelinger og i Provinserne. Valget foregaar ved almindelig skriftlig Afstemning. Foretages der ikke dobbelt Indstilling af Formand, Hovedkasserer og Forretningsfører for Provinserne, bortfalder Afstemningen. De, der efter de valgte for hver Landsdel har de fleste Stemmer, er Suppleanter.

Den administrative Virksomhed udøves af et Forretningsudvalg, bestaaende af Formanden, Hovedkasseren, Provinsernes Forretningsfører samt Formændene for de københavnske Underafdelinger. Den københavnske Underafdelings Medlemmer vælger fire Revisorer og Suppleanter. Forbundsstyrelsen vælger ud af sin Midte en Næstformand. Forretningsudvalgets Medlemmer og Revisorerne skal alle have Bopæl i København. (Sidste Stk. uforandret).

Aarhus, Esbjerg, Fredericia, Horsens og Randers.

§ 40. I 2. Linie tilføjes efter Ordet Formand: »*en Sekretær*«.

Motivering:

De sidste Aars stærke Udvikling af hele Arbejdet indenfor vort Forbund og ikke mindst de stadige Anker over især den mangelfulde Forbindelse mellem Ledelsen og Afdelingerne i Provinsen, gør det paakrævet at gaa til Ansættelsen af en Sekretær, der specielt faar til Opgave ved Rejser til Forbundets Afdelinger Landet over, saaledes at disse besøges mindst een Gang aarlig, og ved bl. a. sin Deltagelse i Møder og Forsamlinger her, paa bedste Maade at bidrage til, at der etableres en mere tidssvarende Forbindelse i ovennævnte Retning.

Derved opnaas ogsaa, at Forbundets Forretningsførers Virksomhed overvejende bliver af administrativ Karakter.

Det forudses, at en eventuel Vedtagelse af det her foreslaaede vil medføre enkelte redaktionelle Ændringer i Paragrafens øvrige Ordlyd.

Henrik Eriksen, København.

§ 40, Stk. 1, foreslaas ændret saaledes:

»Dansk Typograf-Forbunds Styrelse bestaar af 25 Medlemmer: En Formand og en Redaktør, som indstilles paa Delegeretmødet (dobbelt Indstilling) og vælges ved almindelig Afstemning blandt alle Forbundets Medlemmer, en Forretningsfører for Provinserne, som vælges ved skriftlig Afstemning blandt Medlemmerne i Provinserne ved Dobbeltindstilling af de Provinsdelegerede, Formanden og Kassereren i Københavns Afdeling samt 20 Medlemmer — 10 for København og 10 for Provinserne — som vælges af de forskellige Underafdelinger, Brancher, i Forhold til deres Medlemstal. Valget foregaar ved almindelig skriftlig Afstemning. Foretages der ikke Dobbeltindstilling af Formand, Redaktør og Forretningsfører for Provinserne, bortfalder den almindelige skriftlige Afstemning for disses Vedkommende. Den administrative Virksomhed udøves af et Forretningsudvalg paa 5 Medlemmer, bestaaende af Forbundets Formand, Hovedkassereren, Formanden og Kassereren i Københavns Afdeling samt et Medlem, valgt iblandt og af de københavnske Forbundsstyrelsesmedlemmer. Som Hovedkasserer fungerer Provinsernes Forretningsfører. Den københavnske Afdelings Medlemmer vælger 4 Revisorer og Suppleanter. Forbundsstyrelsen vælger ud af sin Midte en Næstformand. Forretningsudvalgets Medlemmer, Formanden, Hovedkassereren og Revisorerne skal have Bopæl i København.

Motivering:

Forslaget tilsigter — analogt med Ændringsforslaget til § 3, Stk. 7 — at sikre Brancherne en forholdsmæssig Repræsentation i Forbundsstyrelsen. Ændringen i Forretningsudvalgets Sammensætning er en Følge af vort Forslag om Udvidelse af Antallet af de københavnske Underafdelinger, og Udvidelsen af Forbundsstyrelsen med 4 Medlemmer tilsigter at hidføre en forholdsmæssig god Fordeling af Mandaterne mellem Brancherne indbyrdes.

Bog- og Akcidenssætter-Klubben i København.

§ 43 foreslaas ændret saaledes:

»Alle kollektive Tarif- og Lønspørgsmaal forelægges og føres af en Tarifkommission, bestaaende af Forbundets Formand, Provinsernes Forretningsfører og Afdelingsformanden i København samt 14 Medlemmer, der indstilles og vælges af de forskellige Brancher i Forhold til deres Medlemstal. Resultatet af Forhandlingerne samt Spørgsmaal om Tarifens Opsigelse eller Forlængelse uden Ændringer forelægges Medlemmerne og afgøres ved skriftlig Afstemning indenfor det paagældende Tarifomraade. Simpel Stemmeflerhed er afgørende.«

Motivering:

Afslutningen af den sidste københavnske Tarif har rejst Spørgsmaalet om, hvorvidt denne Tarifornyelse foregik under de i Lovenes § 43 foreskrevne Former. En Generalforsamling i Københavns Afdeling har vedtaget en Protest mod, at der i Strid med Lovene ikke blev valgt nogen Tarifkommission, men at et Tarifforslag med meget væsentlige Ændringer blev forelagt til direkte Afgørelse for Medlemmerne. Fra Afdelingsformandens Side er det hævdet, at der kun var Tale om en Forlængelse af Tarifen med »visse Ændringer«, og at Fremgangsmaaden iøvrigt blev godkendt ved den efterfølgende Afstemning og Vedtagelse af Tarifforslaget. Idet vi maa protestere imod, at der var Tale om en almindelig

Forlængelse i Lovenes Forstand, og mod, at det begaaede Brud paa Lovene skulde kunne godkendes ved en Afstemning i en Lokalafdeling, foreslaar vi til Forebyggelse af fremtidige Misforstaaelser indsat Ordene »uden Ændringer« i Paragrafens næstsidste Punktum. — Med de 3 selvskrevne Repræsentanter i Tarifkommissionen mener vi, at Forbundsstyrelsens særlige Indsigt er tilstrækkelig varetaget, hvorfor de øvrige Medlemmer alle bør vælges direkte af Brancherne.

Bog- og Akcidenssætter-Klubben i København.

§ 43. Alle kollektive Tarif- og Lønspørgsmaal føres af en Tarifkommission bestaaende af Forbundets Formand, Provinsernes Forretningsfører, Afdelingsformanden i København samt Forbundsstyrelsesmedlemmerne fra vedkommende Tarifomraade, desuden tiltrædes Kommissionen af Repræsentanter for Brancherne: 1 Maskinsætter, 2 Haandsættere, 1 Trykker, 1 mandlig og 1 kvindelig Hjælpearbejder, der vælges af de forskellige Brancher. Resultatet af Forhandlingerne samt Spørgsmaal om Tarifens Opsigelse eller Forlængelse forelægges Medlemmerne og afgøres ved skriftlig Afstemning indenfor det paagældende Tarifomraade. Simpel Stemmeflerhed er afgørende.

Odense.

§ 51, Stk. 3, ændres saaledes:

Redaktøren, der er kontingentfri, har Adgang til Forbundsstyrelsens og Forretningsudvalgets Møder med Ret til at deltage i Forhandlingerne.

Esbjerg, Fredericia, Horsens og Vejle.

§ 55. Kontingentet forhøjes med 10 Øre for heltbetalende Medlemmer og med 5 Øre for samtlige Hjælpearbejdere. *Forbundsstyrelsen.*

Sygekasserne.

§ 63—74 og **84—96:**

Sygekasserne for København og Provinsen sammensluttes og Sygeunderstøttelsens Varighed sættes til en Gang 26 Uger i Løbet af et Aar.

Aabenraa, Esbjerg, Fredericia, Horsens, Sønderborg og Vejle.

Sammenslutningen mellem Sygekasserne for København og Provinserne tiltrædes i Principet.

Kontingentet bliver det i § 63 fastsatte.

Iøvrigt bemyndiges Forbundsstyrelsen til at foretage de redaktionelle Ændringer i Lovene, som nødvendiggøres ved Sammenslutningen.

Forbundsstyrelsen.

§ 63. Som 2. Stk. indsættes: Medlemmer, der erholder Aldersrente eller Invaliderente kan være halvbetalende Medlemmer af Sygekassen og erholde Halvdelen af de stipulerede Dagpenge i Sygehjælp (jvfr. § 24). *Forbundsstyrelsen.*

§ 70. I 2. Stk., 1. Linie efter »Rejsende Medlemmer« sættes Komma og der tilføjes: »der ikke er nydende Medlem af en statsanerkendt Sygekasse«, . . . Resten uforandret. *Forbundsstyrelsen.*

§ 90: I 6. Linie ændres »13 sammenlagte Uger« til »26 sammenlagte Uger indenfor løbende 12 Maaneder«, og Sætningerne »og først efter Forløbet af 13 paa hinanden følgende Uger kan det paany erholde Understøttelse« — »Efter denne Bestemmelse kan ingen i Løbet af et Aar erholde mere end 26 Ugers Sygehjælp« udgaar.

Motivering:

Ved Indførelsen af 26 sammenlagte Ugers Sygeunderstøttelse vil Provinsmedlemmerne under langvarige Sygdomme være betydeligt bedre økonomisk stillet end Tilfældet er i Dag, hvor Forholdene stiller sig saaledes, at Medlemmerne efter at have opbrugt deres ordinære Sygeunderstøttelse staar paa økonomisk bar Bund. Da Typograferne som Følge af Forbundssygekassens Pengehjælp kun kan sikre sig en relativ lav Pengehjælp gennem den statsanerkendte Sygekasse, vil Medlemmerne efter at have opbrugt deres ordinære Sygeunderstøttelse, indtil Retten til Sygeunderstøttelse efter 13 Ugers Forløb igen indtræder, i Henhold til Socialreformen, være henvist til at søge Socialkontorerne om fortsat Sygehjælp (Pengehjælp), men samme Lov bestemmer, at Pengehjælpen vil være af samme Størrelse og tilsvarende Tidsrum, som vedkommende Medlem har sikret sig gennem en statsanerkendt Sygekasse, et Beløb der, som ovenfor nævnt, ganske givet kun kan være lavt af Hensyn til den af Medlemmerne gennem Forbundet sikrede Pengehjæp, hvilket i Realiteten vil sige, at Typograferne er meget vanskeligt økonomisk stillet.

Ved 26 sammenlagte Ugers Sygeunderstøttelse gennem Forbundssygekassen aabnes der Mulighed for, at Medlemmer med langvarige Sygdomme kan opnaa en haardt tiltrængt Rekreation — Behandlinger etc., der muliggør fuldstændig Helbredelse, hvad langtfra er Tilfældet nu, hvor de økonomiske Forhold tit nødvendiggør en Genoptagelse af Arbejdet, før det er forsvarligt.

Silkeborg.

§ 92, 1. Stk., udgaar.

I Stedet indsættes:

»Rejsende Medlemmer, som har Pligt til at staa i en statsanerkendt Sygekasse, erholder, naar de af en saadan Kasse indlægges paa Sygehus, Halvdelen af de fastsatte Understøttelsessatser.«

Motivering:

Da enhver nu iflg. Socialreformen har Pligt til at være forsikret i en anerkendt Kasse, er der ingen Grund til, at Forbundets Sygekasse skal betale et Ophold paa Sygehus med 6 Kr. pr. Dag samt eventuelle andre paaløbende Omkostninger ved Opholdet, naar en statsanerkendt Kasse kan

nøjes med at betale 2 Kr. pr. Dag for samme Sygehusophold.

I Praksis betyder de gamle Love, at et bosiddende Medlem skal betale et Sygehusophold med, hvad dette overstiger 6 Kr. pr. Dag, hvorimod der ingen Grænser er for, hvad Forbundets Sygekasse skal betale ud over de i Lovene fastsatte 6 Kr. pr. Dag, naar det drejer sig om et rejsende Medlem.

Hillerød.

Begravelseskasserne:

§§ 75—81 og **97—104.**

Begravelseskasserne i København og Provinserne sammensluttes.

Understøttelsens Størrelse bliver den i § 77, 1. Pkt., fastsatte.

Hjælpearbejderne i København bliver heltbetalende til Begravelseskassen.

Det i § 102 fastsatte Forskud ved Hustruers Død, bortfalder.

Iøvrigt bemyndiges Forbundsstyrelsen til at foretage de redaktionelle Ændringer i Lovene som nødvendiggøres ved Sammenslutningen.

Forbundsstyrelsen.

IV. Forskellige Forslag:

Til Løsning af de i Forbindelse med det fagtekniske og andet Oplysningsarbejde rejste Spørgsmaal og til Løsning af Spørgsmaalet om Branchebladenes Inddragen under Forbundets legale Ledelse med Bibeholdelse af Branchernes Adgang til skriftlig Virksomhed vedr. deres Specialomraader samt til Ordning af Hovedledelsens Sammensætning foreslaas:

1. at der hver Maaned af Forbundet udgives og udsendes gratis til alle Medlemmerne et særligt Blad, kaldet (Grafisk Teknik), indeholdende fagteknisk Stof af enhver Art, derunder ogsaa branchemæssige Tarif-Interessespørgsmaal.

2. Dette Blad redigeres af den under 3. nævnte Sekretær under Medvirken af det fagtekniske Oplysningsudvalg (se under 4.), og det optagne Stof kan honoreres med en af Forbundets Forretningsudvalg fastsat Linjebetaling. Bladstof af fagpolitisk, socialpolitisk og kulturel Natur henvises til »Typ.-Tidende«.

3. Der vælges en Sekretær med den Opgave at varetage det fagtekniske Oplysningsarbejde, danne Bindeled mellem Afdelinger, Forbund og Medlemmer paa det her nævnte Omraade, f. Eks. ved Tilrettelæggelse af fagtekniske og branchespecialmæssige Kursus, Foredrag og Instruktioner, eventuelt ogsaa almindeligt fagorganisatorisk og kulturelt Oplysnings- og Studiearbejde, alt i Samraad med det under 4. nævnte Oplysningsudvalg og inden for de af Forbundets Forretningsudvalg vedtagne Rammer; Sekretæren skal efter Forretningsudvalgets Bestemmelse ogsaa deltage i andet paakrævet Arbejde. Sekretæren er Medlem af Forretningsudvalg og Forbundsstyrelse, foreslaas paa Delegeretmødet og vælges ved almindelig Afstemning blandt samtlige Medlemmer.

4. Oplysningsudvalget bestaar af Sekretæren samt af en Haandsætter, en Maskinsætter, en Stereotypør og en Trykker, de sidste fire vælges henholdsvis af Sætternes og Trykkernes Underafdelinger i København ved alm. Afstemning.

5. »Typ-Tidende«s Redaktør bliver Medlem af Forbundsstyrelsen og Forretningsudvalget.

6. Det er Delegeretmødets kollegiale Forudsætning, at bestaaende, af Branchesammenslutninger udgivne Blade ophører senest 1. Januar 1936, og at der ikke af Gruppe-Sammenslutninger indenfor Forbundet udgives særlige Blade, da den her foreslaaede Ordning tilsigter ved Anvendelse af Forbundets Midler at tilfredsstille alle rimelige Krav paa det her nævnte Omraade, men samtidig at underbygge Forbunds-Enheden.

Forbundsstyrelsen.

Delegeretmødet udtaler, at Branchernes Oplysningsarbejde bør foregaa indenfor Forbundets Rammer og overlader derfor til Forbundsstyrelsen at føre Forhandlinger med Brancherne om Brancheblads-Spørgsmaalet og arbejde for, at Dansk Typograf-Forbund overtager Udgivelsen af et Maanedsblad med *fagteknisk* Stof for alle Brancher. »Typ.-Tid.« fortsætter uforandret som Ugeblad med *fag-politisk* Stof. Til at redigere de Sider, som tildeles de forskellige Brancher (Trykkerne, Maskinsætterne og Haandsætterne i Fagteknisk Samvirke) vælger hver Branche sin ansvarshavende Redaktør.

— — —

I samme Forbindelse drøftes Spørgsmaalet om hvorvidt Dansk Typograf-Forbund kan foretage Udsendelse af en Foredragsholder i Efteraaret og Foraaret til Forbundets Afdelinger i Provinsen med Foredrag om fagtekniske Emner.

Esbjerg, Fredericia og Sønderborg.

Delegeretmødet vedtager, at det fagtekniske Oplysningsarbejde legaliseres indenfor Forbundet, saaledes at man, i Stedet for Tilskud til »Fagteknisk Samvirke«, anvender de nødvendige Midler til et fagteknisk Oplysningsarbejde, som (uden direkte Udgift for det enkelte Medlem) organiseres og ledes af Forbundet.

Delegeretmødet bemyndiger Forbundsstyrelsen til at udarbejde nærmere Retningslinier herfor.

Motivering:

Den fagtekniske Dygtiggørelse er af saa stor Vigtighed, at alle Forbundets Medlemmer bør have Del deri. Det er derfor en Forbundsopgave.

Ernst Berg, København.

Spørgsmaalet om Brancheblade tages op til Drøftelse, eventuelt Afgørelse, i Forbindelse med de stillede Forslag om Brancheproblemet.

Københavns Afdeling, Styrelsen.

Da Tiden efterhaanden er løbet fra Branchevæsenet og disse har udviklet sig til Skade for Forbundet, anbefales det Delegeretmødet at nedsætte et Udvalg, der i Tiden indtil næste Delegeretmøde arbejder med Spørgsmaalet om Forbundets Omorganisering — og derunder Brancheklubbernes Bortfald — og paa Delegeretmødet i 1938 fremlægger udarbejdet Forslag desangaaende.

Motivering:

Forbundets Opdeling er ikke længere tidssvarende. Brancheklubberne — som er halvvejs af »privat« Natur, men som alligevel paa forskellige Maader har Opstillings- og Forslagsret overfor Københavns Afdeling og Forbundet — er ikke det fuldgyldige Udtryk for Medlemsflertallet i Forbundet, idet disse Klubber har et ringe Antal Medlemmer, der bevisligt igennem flere Aar paa forskellige Maader har modarbejdet Forbundets — og dermed Flertallet af Medlemmernes — Interesser, dels gennem de forskellig Brancheblade og dels paa Branchemøder.

Knud Albrechtsen, København.

Undertegnede foreslaar Nedsættelse af et Udvalg til at behandle Branchespørgsmaalet og fremsætte Forslag til førstkommende Delegeretmøde om Forbundets Reorganisation.

Udvalget foreslaas sammensat paa følgende Maade: med 4 Repræsentanter fra følgende Brancher: Haandsætter, Maskinsætter, Trykker, Stereotypør, kvindelige Hjælpearbejdere og mandlige Hjælpearbejdere.

Udvalget vælges ved almindelig skriftlig Afstemning og blandt Forbundets Medlemmer, saaledes at den ene Halvdel af Udvalget bliver fra Provinsen, den anden fra København. Forbundets Formand er Formand for Udvalget.

Motivering:

Branchespørgsmaalet har de senere Aar været en stadig Kilde til Strid indenfor vort Forbund, dette ønskes bilagt ved en Reorganisation af Dansk Typograf-Forbund, saaledes at Branchernes Rettigheder og Kompetence legaliseres indenfor Forbundet.

1578 Chr. B. Petersen, 1719 Sv. Aage Larsen, 1958 Rud. Calberg, 1972 H. Zeller, 4080 Aage Zuschlag, 4301 Johannes Larsen.

sign. *Chr. B. Petersen,* København.

Til det forestaaende Delegeretmøde tillader jeg mig at stille følgende Forslag:

»Forbundets Forretningsudvalg tilrettelægger hvert Vinterhalvaar i Forbindelse med Arbejdernes Oplysningsforbund en Studie- og Oplysningsplan, som tilstilles Forbundets Afdelinger. Planen indeholder saavel Forslag til Studiekredse som Forslag til Films- og Foredragsaftener.«

Motivering:

I Lighed med andre Fagforbund vil det være naturligt, om vort Forbund bidrager til at højne Interessen og Samlingen om Fagorganisationen. Tilrettelæggelsen af en speciel Oplysningsvirksomhed, som Afdelingerne kan anvende, vil bidrage hertil og vil ubetinget være et Gode til Sikring af Ungdommens Aktivitet og Virke i Organisationen.

Paul P. Petersen, København.

Undertegnede foreslaar at der indføres faste Regler for Udsendelse af Stemmesedler ved Valg til Tillidsposter.

Stemmesedlerne skal udsendes senest 3 Dage efter Opstillingen og indsendes 8nde Dagen efter Udsendelsen, saaledes at Valgene afgøres i Løbet af 11 Dage.

Motivering:

For at give Medlemmerne Lejlighed til at udtale sig for og imod Kandidaterne, og for at undgaa at særlige Fraktioner indenfor Forbundet kan blive begunstiget, med Hensyn til Oplysninger om Udsendelse af Stemmesedler.

Chr. B. Petersen, København.

Undertegnede kræver paa egne og Kollegers Vegne, at Formandinden, Fru Alfrida Andersen, skal indtage en Plads paa Kontoret, mod en passende Gage.

Iøvrigt henvises til det Cirkulære, som enstemmig blev vedtaget paa Kvindernes Generalforsamling 5-3-1935, som Ihændehaveren, Fru Alfrida Andersen, kan fremlægge.

Harriet Christoffersen, København.

Delegeretmødet paalægger Forbundsstyrelsen at fremsætte Forslag vedr. en Pensionsordning, der yder Støtte til Kolleger, som paa Grund af Alder eller Svagelighed er ophørt at arbejde.

Henry A. Hansen, København.

Delegeretmødet paalægger Forbundsstyrelsen at udarbejde Forslag til en bedre Fordeling af Mandaterne ved Delegeretmøderne (i Forholdet mellem København og Provinserne) og fremsætte Forslag herom ved næste Delegeretmøde.

Motivering:

I Forhold til Medlemstallet har København nu et for ringe Antal Delegerede.

Bog- og Akcidenssætter-Klubben i København.

Dansk Typograf-Forbunds Delegeretmøde i København i September 1935 opfordrer De samvirkende Fagforbund til at søge indført Urafstemning om Afslutning af Overenskomster i alle de Organisationer, der deltager i Fællesafstemninger.

Motivering:

Da der ikke i en overskuelig Fremtid er Udsigt til, at hvert enkelt Fag kommer til at stemme for sig, bør Maaden, hvorpaa Stemmerne fremkommer, være ens ved disse Fællesafstemninger.

Bog- og Akcidenssætter-Klubben i København.

Følgende Forslag ønskes optaget under »Særlige Forslag« til Delegeretmødet i Septbr. i Aar:

Delegeretmødet beslutter at paalægge den kommende Tarifkommission at arbejde for Gennemførelsen af en Ferieordning, der giver alle Medlemmer en Godtgørelse for selv det mindste Antal Arbejdstimer.

Motivering:

Da den nugældende Tarif udelukker ca. 800—1000 Medlemmer fra at faa Ferie, vil ved en Revision af denne, som gaar ud paa Beregning af Feriegodtgørelse efter det Antal Timer, et Medlem har arbejdet paa en Arbejdsplads, derved alle faa Feriegodtgørelse.

Eigil Hansen, København.

Forretningsudvalget skal søge Medlemmer, der i Henhold til § 25 er udtraadt af Forbundet genoptaget som Medlemmer, da Forbundet ikke kan være tjent med, at Landet oversvømmes af tidligere Medlemmer, der rejser uden Papirer.

Nykøbing F.

Forbundet antager en Rejse-Organisator, der har til Opgave at berejse samtlige Provinser og ved Møder med Personaler, Tillidsmænd og Bestyrelse søger at rette alle Forhold, der ikke er i Overensstemmelse med Tariffen. *Nykøbing F.*

»Delegeretmødet opfordrer Forbundsstyrelsen til ved Forhandling med Dansk Provins-Bogtrykkerforening og Organisationen af Bladudgivere i Provinsen at søge udvirket en ensartet Bedømmelse af Svendeprøverne i Provinsen (i Lighed med den i København bestaaende Overenskomst mellem Københavns Bogtrykkerforening og Forbundet). — Dog kunde man tænke sig, at der nedsattes en Landskommission, af hvilken Svendeprøverne blev bedømt, medens Udførelsen af Prøverne fandt Sted under Opsyn af de lokale Skuemestre.«

Motivering:

»Det har i flere Tilfælde fundet Sted, at Svendeprøverne i Provinsen er bedømt af Ikke-Fagmænd, og da det er af Betydning, at Fagets Ungdom faar en saa god Uddannelse som mulig, (en Skærpelse af Svendeprøverne skulde have dette til Følge) finder man en saadan Overenskomst i høj Grad paakrævet«. *Næstved.*

»Delegeretmødet i Dansk Typograf-Forbund udtaler overfor Regering og Rigsdag sin Protest mod Forligsmandsloven, der er en mod Arbejderklassen ensidig rettet Klasselovgivning med det Formaal at svække vore Fagorganisationers Kamp for bedre Løn- og Arbejdsvilkaar.

Vi fordrer, at Loven snarest ophæves, og at der ikke gennemføres nogen ny Klasselovgivning mod vore faglige Organisationer.«

Ths. Pedersen, Aarhus.

Fra 16 Lærlingeafdelinger foreligger følgende Forslag:

»Da Lærlingene ikke kan siges at være fulgt med i Arbejderklassens Udvikling taget som Helhed, opfordrer vi Delegeretmødet til at tage Stilling til en Tarifering for Lærlinge om forbedrede Lønvilkaar, Arbejdsforhold og Indførelse af Dagskoleundervisning.«

Motivering:

En Forbedring ad Lovgivningens Vej kan sikkert ikke finde Sted foreløbig og vil sikkert heller ikke være fyldestgørende, naar den en Gang kommer, derfor retter vi paa det kraftigste denne Opfordring.

V. Valg, eventuelt Opstilling af Tillidsmænd.

VI. Fastsættelse af Lønninger og af de Delegeredes Diæter.

BOGTRYKFAGETS ARBEJDSLØSHEDSKASSE I DANMARK

DET 10. ORDINÆRE DELEGERETMØDE

finder Sted umiddelbart efter
Dansk Typograf-Forbunds Delegeretmøde
i København.

I. Delegeretmødets Konstituering.

II. Beretning om Virksomheden og om Regnskabet.

III. Lovændringer.

Delegeretmødet paalægger Forbundsstyrelsen at udnytte § 15, Stk. 3 i Lov om Arbejdsanvisning og Arbejdsløshedsforsikring m. m. af 20. Maj 1933 fuldtud.

Motivering:

Da Prisstigninger altid rammer de daarligst stillede værst, bør der søges udnyttet alle Muligheder for at komme disse til Hjælp. Da der netop med denne § tages Hensyn til dette, bør den udnyttes, især da dette vil kunne gøres uden Kontingentforhøjelse.

Bog- og Akcidenssætter-Klubben i København.

Hjælpearbejdere, som har været Medlem i mindst 3 Aar, har Ret til at rejse paa samme Betingelser som heltbetalende. *Sønderborg.*

IV. Valg, eventuelt Opstilling af Tillidsmænd.

V. Fastsættelse af Lønninger og af de Delegeredes Diæter.

FAGTEKNISK SAMVIRKE

Det første ordinære Landsmøde

i »Typografernes fagtekniske Samvirke« fandt Sted i Aarhus Søndag den 14. Juli. Foruden Forretningsudvalget var mødt 21 Repræsentanter fra de forskellige Kredse. Mødet varede fra Kl. 10 Form. til Kl. 20 Aften, kun afbrudt af en Frokostpause.

Af de langvarige Forhandlinger gives her et kort Resumé vedr. de vigtigste Beslutninger. Dagsordenen omfattede følgende Punkter: 1. Landsmødets Konstitution. 2. Beretninger. 3. Regnskab. 4. Indkomne Forslag: a. Lovændringer, b. Særlige Forslag. 5. Valg af Forretningsudvalg. 6. Eventuelt.

Efter at *Honoré*, Fredericia, var valgt til Dirigent og *Emanuel Jensen*, København, og *Chr. M. Hansen*, Fredericia, til Sekretærer, aflagde Formanden, *K. A. Jørgensen*, Beretning for den forløbne Periode, hvoraf det fremgik, at T. F. S. havde haft en god Start og at Arbejdet i de to Aar maatte siges at være gaaet tilfredsstillende, selv om der særlig for Provinsens Vedkommende havde været visse Vanskeligheder. J. omtalte de forskellige Punkter paa vort Program og hvad der var udrettet paa de respektive Omraader. Endvidere redegjorde Taleren for forskellige Forhold vedrørende Aarbogen, Forholdet til »Grafisk Revy« og »Typ.-Tid.« samt omtalte Fremtidsudsigterne for T. F. S. med Henblik paa det kommende Delegeretmøde i D. T.-F. og de Røster, der talte om Legalisering af Samvirket. Rettede sluttelig en Forespørgsel til den københavnske Kredsformand vedrørende dennes Medvirken ved et til Svendeprøvekommissionen indsendt Forslag og udtalte Haabet om, at Dagens Forhandlinger og de Beslutninger, der blev truffet, maatte blive til Gavn for Arbejdet.

Efter at *Svend Johansen*, København, havde givet en udførlig Redegørelse for 1. Kreds' Arbejde, for Kredsstyrelsens Stilling til Legalisering og besvaret Formandens Forespørgsel vedrørende Udvalgsforslaget til Svendeprøve-Kommissionen, fortsattes Debatten med Indlæg fra en Række Talere vedrørende Beretningens forskellige Punkter.

Honoré omtalte Arbejdet i Provinsen, særlig Foredragene. Var ikke uvillig stemt overfor Legalisering.

Wilsky udtalte, at Spørgsmaalet Svendeprøven ogsaa var aktuelt i Provinsen.

Gärtner fandt det uheldigt, at der fra T. F. S.' Side indsendtes Forslag til Delegeretmødet om Legalisering, da Samvirket var stiftet som en særlig Forening af private Folk. Spørgsmaalet om Støtte fra Forbundet og Samarbejde med dette stod vi ikke fremmede overfor.

En af *Svend Johansen* stillet Resolution sattes nu under Debat. Den havde følgende Ordlyd:

»Alle Arbejdsomraader og nye Problemer, der optages af Kredse og Grupper, skal i Fremtiden først indsendes til Godkendelse af Forretningsudvalget med eventuel Billigelse af Hovedstyrelse og Landsmøde (jfr. Lovenes § 4).«

Efter Bemærkninger af *Sv. Johansen*, *Henrik Eriksen*, *Honoré*, *Peterson* og *Formanden* vedtoges Resolutionen enstemmigt. — Formandens Beretning godkendtes enstemmigt.

Hovedbibliotekaren, *O. Chr. Sørensen*, aflagde Beretning for Biblioteket, hvoraf det fremgik, at Benyttelsen havde været god. Bogbestanden var øget væsentligt ved Gaver, dels fra Forbundet, dels fra private. Meddelte, at man forsøgsvis vilde indføre Supplements-Mapper til personligt Udlaan.

Efter at *Wilsky*, Rønne, havde anbefalet Samarbejde med Folkebibliotekerne, godkendtes Beretningen enstemmigt.

Hovedkassereren, *I. Gärtner*, aflagde Regnskabet, der balancerede med Kr. 3.915,90. Kassebeholdningen var Kr. 705,58. Formuen var ansat til Kr. 5.700,—, deraf Biblioteket til Kr. 2.000,—. Taleren anbefalede at stryge alle Restancer og indføre et nyt Indbetalingssystem med Udslettelse for Restancer.

Efter Bemærkninger af *H. Eriksen*, *Sv. Johansen*, *Aasted*, *C. C. Andersen*, *K. Laursen*, *Gärtner*, *K. A. Jørgensen* og *Rob. Jensen* godkendtes Regnskabet enstemmigt.

Indkomne Forslag. a. Lovændringer.

Fra 1. Kreds var stillet følgende Ændringsforslag til § 3: I 3. Linie slettes Ordene »og Bornholm«. Tilføjes efter 7. Kreds: »8. Kreds: Bornholm«. — Hvor der staar: »I København bestaar Kredsstyrelsen af« slettes Resten, og der føjes følgende nye ind: »10 Medlemmer; desuden vælges 3 Suppleanter«.

Begge Ændringer vedtoges enstemmigt.

Fra Forretningsudvalget var stillet Forslag om følgende Tilføjelse til § 3: »Foreningens Mærke er en Trekant med Initialerne T. F. S.«

Efter Bemærkninger af *Sv. Johansen*, *K. A. Jørgensen*, *V. Peterson*, *Sv. Aage Larsen* og *Edv. Jensen* vedtoges Forslaget.

Fra Forretningsudvalget var stillet følgende Ændringsforslag til § 4: Indsættes efter Parentesen (Rundsendings-Centralen): »Saafremt Forretningsudvalget finder det nødvendigt af Hensyn til Arbejdet, kan det supplere sig med 2 Medlemmer (af Københavns Kredsen), hvis Funktion ophører ved det følgende Landsmøde.«

Efter Bemærkninger af *Sv. Johansen*, *K. A. Jørgensen* og *O. Chr. Sørensen* vedtoges Forslaget enstemmigt.

Fra Forretningsudvalget var stillet følgende Ændringsforslag til § 5: Som Stykke 2 indsættes: »Restancer maa ikke finde Sted. Er et Medlem eller en Gruppe kommet i Restance med 2 Kvartaler, slettes de. Er Restancen 1 Kvartal, standses Tilsendelsen af alt Materiale m. v., indtil Restancen er betalt.« Forslaget vedtoges enstemmigt.

Fra 1. Kreds var stillet følgende Ændringsforslag til § 6 (vedr. Kredsmøder): Ordet »April« i første Linie ændres til »Maj«. — Forslaget vedtoges enstemmigt.

Fra 1. Kreds var stillet følgende Ændringsforslag til § 6: »Til Landsmødet har hver Kreds Ret til at sende 1 Repræsentant«; Resten erstattes med: »for hver paabegyndt 50 Medlemmer«. — Forslaget forkastedes.

b. *Særlige Forslag.* 1. Kursusarbejdet. Fra Forretningsudvalget forelaa en af O. Chr. Sørensen udarbejdet Plan til Etablering af Kursus for Sættere, hvorefter der oprettes baade Lokal-Kursus og et Fjern-Kursus. S. gjorde Rede for Planens Detailler og meddelte, at ogsaa Kursus for Trykkere var under Overvejelse.

Efter Bemærkninger af *Honoré*, *Wilsky*, *Børge Jakobsen*, *Sv. Johansen*, *Peterson*, *K. A. Jørgensen*, *Ewald Jensen* og *O. Chr. Sørensen* vedtoges Forslaget enstemmigt.

2. Forslag om Udgivelse af et maanedligt Medlemsblad for T. F. S.

I Forbindelse hermed var indkommet følgende Forslag fra Rønne: »Der prøves først en Ordning med »Typ.-Tid.«, hvorefter T. F. S. faar overladt 2 Sider mdl. i nævnte Blad.«

Endvidere følgende Forslag fra 7. Kreds:

Landsmødet vedtager at søge Forhandling med Maskinsætternes og Trykkernes Landssammenslutninger om Branche-blads-Spørgsmaalet og arbejde for, at Dansk Typograf-Forbund overtager Udgivelsen af et Maanedsblad med fag-*teknisk* Stof for alle Brancher. »Typ.-Tid.« fortsætter uforandret som Ugeblad med fag-*politisk* Stof. Til at redigere de Sider, som tildeles de forskellige Brancher, vælger hver Branche sin ansvarshavende Redaktør.

Forslagene gav Anledning til en langvarig Debat, hvori en Række Talere deltog. Der ytredes fra enkelte visse økonomiske Betænkeligheder; fra københavnsk Side udtaltes Ønske om at kunne beholde »Grafisk Teknik«, medens de fleste Provinsrepræsentanter udtalte Ønske om at faa et Medlemsblad for hele Landet. Der var Enighed om at se Tiden lidt an, og følgende af Forretningsudvalget stillede Forslag vedtoges med 17 St. mod 2:

»Forsaavidt der ikke paa Dansk Typograf-Forbunds Delegeretmøde træffes en Ordning vedrørende Udgivelsen af et fagteknisk Maanedsblad, der tilfredsstiller T. F. S., bemyndiges Hovedstyrelsen til at iværksætte Udgivelsen af et maanedligt Medlemsblad for Samvirkets Medlemmer i Overensstemmelse med de Ønsker, Landsmødet har fremført.«

3. Vedrørende Foredragsvirksomheden var fra 7. Kreds indsendt følgende Forslag:

Landsmødet drøfter Spørgsmaalet om, hvorvidt Dansk Typograf-Forbund kan overtage Udgifterne ved Udsendelsen af en Foredragsholder i Efteraaret og Foraaret til Forbundets Afdelinger i Provinsen. Den nuværende Ordning med Rundsendelsen af Foredragene virker ikke alle Steder lige godt. Et Foredrag kommer først til sin Ret, naar det holdes af Forfatteren, og det er for Øjeblikket økonomisk uoverkommeligt for Grupperne at arrangere sig med fremmede Foredragsholdere. — Paa Forslag af *K. A. Jørgensen* vedtoges det at stille dette Spørgsmaal i Bero.

Punkt 5: Valg af Forretningsudvalg. Fra Kredsmødet i 1. Kreds forelaa Indstilling til Genvalg af de afgaaende, *K. A. Jørgensen*, *I. Gärtner* og *O. Chr. Sørensen*, der genvalgtes.

Ewald Petersen, Aarhus, udbragte et kraftigt besvaret Leve for T. F. S., hvorefter Dirigenten sluttede Mødet med Ønsket om, at Fremtidens Arbejde maatte blive til Gavn for det fagtekniske Samarbejde i Danmark.

LÆRLINGESPALTEN

Københavns Lærlingeafdeling.

Lærlingeafdelingen deltager i »Fagt. Samv.« Foredragsserie med Jan Tschichold som Taler ved 3 Foredrag den 9.—12. og 14. August.

Billetter paa Kontoret til den reducerede Pris Kr. 1.50.

Styrelsen.

— — —

Kammeraterne maa reservere Søndag den 18. August til Lærlingeafdelingen, da vi denne Dag skal paa Besøg paa Københavns Raadhus. Der mødes Kl. 10. Iøvrigt vil nærmere Meddelelse fremkomme herom.

Den nærmeste Tid byder paa mange andre interessante Arrangementer, og I bedes flittigt studere den Mødeplan, I har faaet tilsendt med »Faglig Ungdom«. *Frank.*

SMAAT FRA NÆR OG FJERN

Bladsætterne i København erindres om Mødet paa Søndag Kl. 1 i »Patricia«, Fælledvej 4 [1]. Se omst. Annonce.

Bog- og Akcidenssætter-Klubben i København henleder Medlemmernes Opmærksomhed paa omst. Annonce ang. Medlemsmøde.

Ny Kasserer i Esbjerg. Gunnar Sørensen træffes paa »Vestjyllands Socialdemokrat« Kl. 9—10 og 2½—3½.

Paa given Foranledning indskærpes det de rejsende Medlemmer, at Ekspedition i Næstved *kun* finder Sted fra *Kl. 4—5 Eftm.* (paa »Næstved Tidende« eller Kassererens Bopæl: Fredensvej 18). Henvendelse paa andre Tider er *unyttig.*

Tak. For de mange Hilsener, jeg modtog paa min Jubilæumsdag, sender jeg min bedste Tak. *Karl Schmidt.*

DANSK TYPOGRAF-FORBUND
BOGTRYKFAGETS ARBEJDSLØSHEDSKASSE
VESTERGADE 5, 1. SAL, KØBENHAVN K.

Kontorerne
er aabne for Ind- og Udbetaling fra 1—3, *Lørdag 11—1,* samt *Fredag* og *Mandag Aften Kl. 5—6,30.* Telefon 4331.

Formanden
træffes som Regel til samme Tider. Telefon 13,331.

Anvisningskontoret
Telefon 4331. Før Kl. 9 Form. og efter 6 Aften gennem Ryvang 1683. Telegramadr.: Typforbundet, København.

FORENINGSMEDDELELSER

Kvittering for modtagne April Kvartals Regnskaber.

1. August: Hjørring pr. Bl. 375,00, Stege 225,00; 2. August: København 35.394,30; 5. August: Løgstør pr. Bl. 172,95.

København, den 6. August 1935. *Forretningsudvalget.*

Tilskud fra Hovedkassen
er efter lovformelig Begæring tilsendt følgende Afdelinger:

1. August: Hjørring i St. f. April Kv. Oversk. 375,00, Herning 300,00; 5. August: Løgstør i St. f. April Kv. Oversk. 172,95 + 150,00.

København, den 6. August 1935. *Forretningsudvalget.*

Nye Medlemmer.

København: Hj.arb. Haagen E. Hansen, tidl. Medl. (Dagens Nyh.), Trykker Hakon D. Petersen, udl. 1. 8. 35 hos Nordlunde (arb. s. St.), Sætter Edvard U. Larsen, udl. 1. 8. 35 hos Hoffensberg (arb. s. St.).

Kolding: Sætter Børge Jacobsen, udl. 1. 8. 35 hos Fr. Lumbye. Næstved: Trykker Karl Victor Petersen, udl. 10. 8. 35 i Næstved Tidende.

Udmeldte.

København: 389 Otto Pedersen (fratraadt Faget).
Svendborg: 5166 Margr. Petersen (fratraadt Faget).

Død.

København: 1394 Ove Lundgreen (Berl. Tid.).

JAN TSCHICHOLDS Foredrag

i Teknologisk Instituts Udstillingssal
G. A. Hagemannsgade 2.
Første Foredrag holdes

i Aften Kl. 20.

Foredragene ledsages af Lysbilleder.
Udstillingen aabnes Kl. 19.

Billetter à Kr. 1.50

for alle tre Foredrag faas i Aften ved Indgangen.

Københavns Kreds af Typografernes fagtekniske Samvirke.

KLUB-ANNONCER

TYPOGRAFERNES SYGE-HJÆLPEKASSE

Grundet paa Bortrejse fra 3.—15. August ingen Træffetid Fredag d. 9. August. Sygemelding kan ske pr. Telefon Taga 5377.

Kassereren.

Det er i Aften Kl. 6

Typografernes Sportsklub mødes i Pileallé Nr. 16 til

Pakkefest.

Madkurven medbringes.
Husk ogsaa en lille Pakke.

TYPOGRAFERNES SANGFORENING

Søndag den 11. August Skovtur: Lyngby, Aldershvile (medbragt Frokost), Frederiksdal, Fiskebæk (Aftensmaaltid). Tog fra Hovedbanen til Lyngby 10,09 Fm. Enkeltbillet løses.
Billetpris for hele Turen Kr. 2,50.

Styrelsen.

Søndag den 11. August Kl. 11 Medlemsmøde Rømersgade 22 [1] til Gaden.
Dagsorden: Forslag til Opstilling af Repræsentanter til Delegeretmødet. Styrelsen bedes møde Kl. 10½.

E. L. GUMMIVALSER
by Goodyear License er dansk Arbejde
og Goodyears berømte Kvalitet .. ..
ERIK LEVISON'S Gelatine og Gummivalse Støberier

Søndag den 11. August Kl. 1 afholdes et

Møde for alle københavnske Bladsættere

i Café »Patricia«, Fælledvej 4[1], med Dagsorden:
1) Arbejdsforholdene i Dagbladene.
2) Forslag til Opstilling af Repræsentanter til Delegeretmødet.

Talrigt Møde forventes. *Bladsætterklubben.*

Søndag den 11. August:
Sandbjerg (Badetur)
Sct. Hans Torv Kl. 10

TYPOGRAFERNES UNDERSTØTTELSESKASSE FOR ENKER OG EFTERLADTE

Kassereren træffes ikke Mandag den 12. og 19. August paa Grund af Ferie.

BOG- OG AKCIDENSSÆTTER-KLUBBEN I KØBENHAVN

afholder Medlemsmøde *Fredag d. 16. ds.* Kl. 20 i Overby-Salen, Rømersgade 22, med Dagsorden:

Forslag til Opstilling af Repræsentanter til Delegeretmødet.

Alle Medlemmer bedes møde.

Styrelsen.

TRYKKERIARBEJDERNES KLUB

afholder Møde *Fredag den 16. ds.* Kl. 20 i Café »Standseren«, Nørre Farimagsgade 76, med følgende Dagsorden:
1. Valg af Kandidater til Delegeretmødet.
2. Forslag om en Bakketur.

Styrelsen.

GUTENBERG-KORET

Passive og aktive Medlemmer mødes Fredag den 16. August Kl. 20[15], Pile-Allé 18.
Punch, Æbleskiver, Pølser. Kr. 1,50.

ANNONCER

En Trykker
ønsker Plads snarest. Kendt med Illustrations- og Farvetryk. Hurtig og paalidelig. Billet mrkt. »105« modtager Ekspeditionsk.

GRAFISK COMPAGNI
CENTRAL 777 - 11395 - 14577
Grafisk Fagforretning · Eget Skriftstøberi · Alle Maskiner og Materialer for de grafiske Fag .....
Enerepræsentation for Linotype-Sættemaskinen
Komplette Trykkerier leveres i alle Størrelser

FRITZ MÜLLER
Grafisk Fagforretning • Landskronagade 61
Skrift, Messinglinier, Blindmateriel
Alle tekniske Artikler for Faget, Maskinbaand, Værktøj
Farver til alt grafisk Arbejde
Telf. Centr. 10 291

TANDLÆGE VIGGO JENSEN
KLAREBODERNE 2[II], HJ. AF KØBMAGERGADE 40
KONSULTATIONSTID FRA 10—7
ONSDAG OG LØRDAG FRA 10—3½
TELEFON BYEN 6700

CONTRASOL-FARVER
Drøjere
Renere
Ultra lysægte
Bedre
Intensive
Nye Farver
fra DRUBIN

Redaktør: FR. NIELSEN, Egøjevej 3, Køge. - Telefon 533.
Ekspeditør: KARL SØRENSEN, Vestergade 5, 1ste Sal, København K.
Abonnement gennem Postkontorerne 1 Kr. 50 Øre Kvartalet.
Annoncer 35 Øre pr. Petitlinje (pladss. Medl. 25 Øre). 26 Gange og derover Rabat.

INDUSTRI-TRYKKERIET - BERNH. SCHMIDT - KØBENHAVN

TYPOGRAF-TIDENDE

ORGAN FOR DE TYPOGRAFISKE ARBEJDERES INTERESSER

NUMER 33 KØBENHAVN DEN 16. AUGUST 1935 62. AARGANG

DE GRAADIGE L. S.

Det er med blandede Følelser, man betragter Begivenhederne paa den politiske Arena her i Landet i disse Dage. Der hviler over det hele en lummer og trykkende, usigtbar Luft. Er det Hundedagene, der sætter deres Præg ogsaa i den politiske Verden? Eller er det Støvet fra Bondetogets Tusinder af Biler, der endnu formørker Horisonten?

Hvad vil der ske? Hvad vil der komme ud af alt det Postyr, som er sat i Scene af de store Jordbesiddere — sekunderet af et Par smaa Ærgerrigheder, der smykker sig med Husmandsnavnet?

Med bange Anelser gaar vi Arbejdere, der har faaet Klippefaarenes Lod, rundt og skælver for, hvad den nærmeste Fremtid vil bringe af Varefordyrelse ud over Prisforhøjelsen paa det daglige Brød. Der er næppe Tvivl om, at vi yderligere skal klippes. Men hvor nær ved Skindet, vil man tage os?

Men hvorfor skal vi klippes til Fordel for det store Hartkorns Mænd? Har det da ikke hidtil været god demokratisk Politik at skabe saa mange smaa Hjem i Landet som muligt ved Udstykning af de store Gaarde, hvis Jord i mange Tilfælde misrøgtes? Hvorfor saa nu søge at bevare dem ved kunstig Prisforhøjelse, som rammer de fattige haardest?

Og hvad skal det nytte? Landbruget *i Almindelighed* sidder nu ikke *saa* daarligt i det, som det er lykkedes at faa mange til at tro. De Landbrugere, der med de nuværende Priser ikke kan klare sig, er — foruden de store Gaarde — dem, der under Krigens Højkonjunktur har købt deres Jord for dyrt. Men staar de til at redde? I hvert Fald ikke ved en kunstig Forhøjelse af Hjemmemarkedets Priser. De lider under en Gældskrise, som kun kan løses ved en Nedskrivning af de altfor store Prioriteter.

Prisen paa Landbrugets Produkter er jo steget ret betydeligt i de sidste Aar, hvilket fremgaar af nogle Tal, Landbrugsminister *Bording* fremkom med ved Kornlovens Forelæggelse i Folketinget. Efter disse er Prisen paa Smør siden 1932 steget med 12½ pCt., Æg med 26 pCt., Heste med 40 pCt., Slagtekvæg med 100 pCt. og *Flæsk med 105 pCt.!*

Efter disse Oplysninger er det vanskeligt at forstaa, at der skulde være Grundlag for en yderligere kunstig Forhøjelse af disse Priser. —

I Dagbladet »Politiken« skrev den kendte jyske Gaardejer *Markus Bjerre* forleden en højst interessant Artikel til Belysning af de graadige L.S.-Krav. Vi citerer:

Landbrugets »Ligestilling med andre Erhverv«, dette Slagord er kendt fra alle L.S.-Møderne, hvor det altid har vakt stormende Bifald. Det lyder saa uskyldigt, saa rimeligt, at en stor Del af Forsamlingen faar raabt »Hør« og Bravo«, før man rigtig faar tænkt over, hvad det egentlig er. — Det er ikke uden Grund, at »Skive Folkeblad« spørger, *hvilke* Erhverv man tænker paa med dette Krav — Læger, Sagførere, Købmænd eller Fabrikanter er det vel næppe; hvis man overhovedet har tænkt nærmere over Sagen, saa maa det vel blive Middelstanden og nedefter. Men en Sammenligning her falder ikke saa absolut ud til Fordel for Byernes Befolkning, som mange paa Forhaand vil mene. Gaar man f. Eks. Butikerne efter, som de ligger, klistret op ad hinanden, forhører sig om Huslejerne, ser paa Butikslagrene, som mange Steder lige er til Dagen og Vejen, saa faar man egentlig ikke Grund til at misunde dem, der skal være paa Tæerne aarle og silde for at eksistere et saadant Sted. En Byarbejders Løn ligger adskilligt over Husmænds og mindre Gaardmænds skattepligtige Indkomst (ikke at tale om Landarbejderes), men naar man hører, hvad de maa betale i Skat, Husleje m. m. og for hver en Bid, de skal putte i Munden, er der ikke Grund til at tro, at de kan nøjes med en væsentlig mindre Løn, end de har; og der er ikke mange Landbrugere, som kunde ønske at bytte hverken Arbejde eller Bolig med dem. . .

Der er i dette Raab om Ligestillethed en Tankeløshed (for at sige det pænt), som man ikke rigtig forstaar, naar det istemmes af ellers fornuftige Bønder; og naar det kommer fra Bevægelsens velbaarne Ledere, saa vidner det om en Mentalitet, som endnu ikke har slaaet Rod i den jævne Bondebefolkning. Faar man en menig L.S.-Mand paa Tomandshaand, og spørger man saa videre, om han tror, at det nogen Sinde kan blive saadan, at en Bonde kan tage Gevinsten i en opgaaende Tid, men lade det øvrige Samfund

betale Underskudet i daarlige Tider — ja, saa virrer han med Hovedet — nej, det har han da heller ikke rigtig nogen Tro til. . .

Hvad var det nemlig, der blev Følgen, hver Gang der blev naaet et Resultat med en Smule »Hjælp til Landbruget«? Jo: Ejendomspriserne steg, og Ungdommen saa sine Fremtidsmuligheder forringede i den Grad, at den sagde Landbruget Farvel —! Hvis det havde været *Landboungdommen*, som havde demonstreret med et mægtigt Tog til Kongen og Regeringen og krævet »økonomisk Ligestilling med andre Erhverv«, da var den blevet modtaget med udelt Sympati og ikke med Smil og Undren som »Bondetoget«. Niels Frederiksens Udtalelser fra de sjællandske Husmænds Sendemøde er værd at lægge Mærke til: »Jordlovsudvalget vil ikke være med til at betale Priser, som den unge Mand, der overtager Jorden, ikke kan svare til: Laver I nu Kornlov og Prisaftaler, saa skaber I Vanskeligheder for kommende Slægter.«

Fr. N.

FRA DEN ØVRIGE VERDEN

Typografernes Internationale.

I Sekretariatskommissionens Møde den 25. Juli behandledes bl. a. følgende:

Kommissionen tog med Tak til Efterretning, at Kollegerne Jul. Schrøder og Nils Wessel havde repræsenteret Sekretariatet henholdsvis ved Fagforeningscentralens Møde i København og de finske Bogarbejderes Kongres i Helsingfors.

Et Forbund havde anmodet om at maatte betale Aarskontingentet til Sekretariatet i sit eget Lands Valuta. I Henhold til en Beslutning paa Kongressen i Amsterdam i 1930 om, at Afgiften skal betales i Schweizer-Francs, maatte Kommissionen afslaa denne Anmodning.

En Henstilling fra det spanske Forbund om — i Anledning af de revolutionære Begivenheder i Spanien i Oktober 1934 — at maatte fritages for at betale Kontingent for 1935 bifaldtes.

Det jugoslaviske Forbund meddelte, at der var udbrudt Strejke i Slovenien. Forbundet vilde gøre alt for at faa bilagt Striden.

Kommissionen tog endvidere til Efterretning, at det internationale Arbejdsbureau havde behandlet 40 Timers Ugen. Efter Antagelsen af den Resolution, i hvilken Forvaltningsraadet havde faaet Paalæg om at optage de grafiske Industrier paa Listen over de Fag, som paa Konferencen i 1936 skulde erklæres for modne til 40 Timers Ugens Indførelse, fik Typograf-Sekretariatet til Opgave at foretage alle de Foranstaltninger, som kunde fremme Spørgsmaalets Løsning.

Det vedtoges at sende Repræsentanter til Dansk Typograf-Forbunds Kongres i København 9.—11. September og til det ungarske Forbunds Kongres 22.—23. September i Budapest.

Det paalagdes Sekretariatet at agitere for Tilslutning til Internationalen af de udenfor staaende Forbund, særlig de Forbund, som tilhører det engelsktalende Omraade.

EN REDEGØRELSE

I Anledning af Referatet i »Typ.-Tid.«, Nr. 30, fra Silkeborg Afdelings Generalforsamling, hvori skrives: »Under Eventuelt stillede Elmar Laursen, Herning, paany sine fra tidligere Lejligheder kendte Udtalelser o. s. v.«, tillader vi os — som Udvalg, nedsat af Herning Afdeling, til Forsøg paa at løse et Matrice-Spørgsmaal — at fremkomme med følgende Redegørelse:

For ca. 3 Aar siden havde herværende Soc.-Dem., der trykkes i Silkeborg, i en Tid, hvor Arbejdsløsheden var meget stor, faaet en Matrice af en stor Annonce fra et herværende Trykkeri. — Dette kritiserede vi paa første Repræsentantmøde i Herning Soc.-Dem., og til vor store Glæde fandt vi efter en længere Diskussion Forstaaelse hos Forretningsføreren for Bladet, og denne lovede os, at det ikke skulde gentage sig. Imidlertid blev Løftet brudt, og vi fo'r selvfølgelig paa igen ved næste Repræsentantmøde — og blev atter forsikret om, at det ikke skulde gentage sig. Denne Gang havde vi endog faaet Silkeborg Afdeling med os, og for at Kollegerne Landet over kan se dette, vil vi tillade os at optrykke Silkeborg Afdelings Resolution, vedtaget den 13. Januar 1934, og stilet *direkte* til Silkeborg Socialdemokrat:

Til Silkeborg Social-Demokrats Kontrolkomité!

Dansk Typograf-Forbund, Silkeborg Lokalafdeling, forsamlet til Generalforsamling den 13. Januar 1934, udtaler herved overfor Kontrolkomitéen sin Misbilligelse af, at vort eget Blad i en Tid, hvor Arbejdsløsheden i den lokale Afdeling er omtrent 1/3 af det samlede Medlemstal, benytter Matricer, der først købes paa den stedlige Venstrepresse for en Pris, der ligger over en Typografs Dagløn og dernæst støbes paa Overarbejde. Ligeledes henstiller vi til Kontrolkomitéen, at den sørger for, at Overarbejde ikke i Fremtiden finder Sted, idet vi ikke finder det stemmende med Partiets Program, at Overarbejde florerer i stor Stil paa »Social-Demokraten«. Da vi gennem vort Forbund støtter den socialdemokratiske Presse, mener vi ogsaa at maatte have Krav paa, at den til Gengæld ser paa de arbejdsløses Vel.

— — —

Ingen kunde jo tænke sig, at der nu kunde være noget at tvivle om. Vi havde faaet Løftet — oven i Købet to Gange — om, at der herefter ikke oftere blev taget nogen Matrice, og efter Resolutionen var vi selvfølgelig klar over, at vore Kolleger i Silkeborg overvaagede, at Løftet blev holdt. Imidlertid rejste en *Murer* Spørgsmaalet ved sidste Repræsentantskabsmøde paa Herning Soc.-Dem. — han kendte ikke Forskellen paa Matricer og Klicheer — og dette resulterede i, at Forretningsføreren sprang fra og oven i Købet udtalte, at »Peder Gaardsted (Silkeborg Afd. Fmd.) har udtalt til mig, at Typograferne i Silkeborg intet havde imod, at Soc.-Dem. købte Matricer i specielle Tilfælde hos Herning Folkeblad«.

Hvis Kollegerne Landet over vil læse Resolutionen fra Silkeborg igennem endnu en Gang, vil de sikkert ligesom vi tro, at Silkeborgkollegerne havde noget imod Matriceudvekslingen.

For at løse »Knuden« rejste først 2 Mand her fra Afdelingen til Silkeborg. Her opstillede Silkeborg en Udtalelse, der gik ud paa, at Bladet alligevel skulde have Lov at laane Matricer i specielle Tilfælde. — Da Herningkollegerne ogsaa kunde se, at der kunde komme til at foreligge specielle Tilfælde, gik vi med hertil mod, »at den Sum, der var tjent ved at laane en Matrice og derved spare en Mand i 3—4 Dage, skulde udbetales Silkeborg Afdeling til Uddeling blandt de arbejdsløse Medlemmer.

Straks, da Forslaget blev stillet, oplyste vort Hovedbestyrelsesmedlem, *Rudolf Jensen*, der deltog i denne Forhandling, at dette var en af de Maader, hvorpaa man i Tarifkommissionen havde tænkt sig at løse Matricespørgsmaalet.

Paa Trods af dette vilde — hvor mærkeligt det end lyder — hverken R. J. eller nogen af Silkeborg Afd.s Bestyrelse gaa

DANSK TYPOGRAF-FORBUNDS KØBENHAVNS-AFDELING

afholder

ordinær kvartaarlig

Generalforsamling

Søndag den 18. August Kl. 10

i Folkets Hus, Enghavevej.

Dagsorden: 1. Beretning. 2. Regnskab. 3. Forslag om Billigelse af, at der tegnes to Aktier à 250 Kr. i Arbejdernes Radio-Kooperation »Arako«. 4. Forslagene til Delegeretmødet.

Medlemskort skal forevises.

Styrelsen.

Samme Dag og Sted, umiddelbart efter Fællesgeneralforsamlingen, afholder

Sætternes Underafdeling

og

Trykkernes Underafdeling

samt

Kvindernes Underafdeling

ekstraordinære Generalforsamlinger

med Dagsorden: Opstilling til Valg af Delegerede.

For *Sætterafdelingen* tillige: Bevilling.

For *Kvindeafdelingen* tillige: Eventuelt.

Fordelingen bliver: Sætterafd. 38, Trykkerafd. 13 og Kvindeafd. 9.

Styrelserne.

---

ind for dette Forslag. Det hele endte resultatløst, og de to Herningkolleger rejste hjem uden at have faaet andet end Skuffelse ud deraf.

Det næste, der skete, var dette, at Herning Afd. indbød d'Herrer Rudolf Jensen og P. Gaardsted, Silkeborg til vor Generalforsamling Fredag den 12. Juli for dér at drøfte Sagen.

Her bedyrede begge, at de var fuldstændig enige med os i Spørgsmaalet, men de mente, det maatte løses generelt. Vi holdt selvfølgelig paa, at naar der var givet os Løfte om, at der overhovedet ingen Matriceudveksling skulde ske, maatte det dog kaldes et Resultat for Soc.-Dem., naar vi i specielle Tilfælde vilde løse Forretningsføreren fra Løftet, uden at Forretningen egentlig derved lider noget Tab. Det endte da ogsaa med, at *Rudolf Jensen* udtalte, at han gerne vilde være med til at stille vort Forslag som *et Krav*, idet han godt saa det rigtige deri. Debatten sluttede med Nedsættelse af et Udvalg paa 6 Mand, der skulde udarbejde Forslag og paa herværende Afdelings Vegne fremsætte dette ved Silkeborg Afd.s Generalforsamling næste Aften. Vi rejste *seks* Mand derned, og paa disses Vegne, — der var valgt dertil af Herning Afd., — »fremsatte Elmar Laursen paa ny *Herning Afdelings* fra tidligere Lejligheder kendte Udtalelser ang. Matricespørgsmaalet«. Og ved samme Lejlighed stillede han følgende Resolution (ogsaa paa Afdelingens Vegne), som *kun* var en *Henstilling* til Soc.-Dem.:

»Herning og Silkeborg Lokalafdelinger under Dansk Typograf-Forbund, samlede til Møde i Silkeborg den 13. Juli 1935, henstiller til Ledelsen for Silkeborg Soc.-Dem. i Anledning af Matricekøb, at dette ikke oftere finder Sted; men hvis det i enkelte Tilfælde ikke kan undgaas, at der da erlægges et Beløb til Silkeborg Afdeling til Udbetaling til de arbejdsløse Kolleger. Man formener ikke, Bladet bør have en Fortjeneste ved selve Købet af Matricer fra andet Blad, men at Forskellen, der fremkommer ved Købet og Udgiften til Opsætning af Satsen, bør tilfalde de arbejdsløse.

Naar nærværende fremkommer, er det bl. a. i Henhold til en Udtalelse, Forretningsfører Th. Nielsen har fremsat for Kontrahentforsamling i Herning, gaaende ud paa, »at man ikke i Fremtiden agtede at købe Matricer fra andre Blade«.

— — —

Denne *Henstilling* kunde endog Rudolf Jensen ikke, paa trods af sine Udtalelser om, at han gerne vilde være med til at stille *Krav*, stemme for. I Stedet vedtog man den i »Typ.-Tid.« Nr. 30 offentliggjorte Resolution, da Generalforsamlingen under ingen Omstændigheder vilde stemme for en Resolution, stilet direkte til »Soc.-Dem.«, skønt de ved en tidligere Generalforsamling havde vedtaget en saadan.

Maaske vil vore Kolleger Landet over herefter bedre kunne forstaa Afdelingens Stilling.

Vi venter Dommen!

Paa Afdelingens Vegne:

S. Chr. Sørensen. Emil Morgenstern. Andr. Larsen. Poul Larsen. Anton Jensen. Elmar Laursen.

ØJEBLIKKETS VIGTIGSTE KRAV

Tallene vedrørende Verdensarbejdsløsheden, som Det internationale Arbejdsbureau regelmæssigt offentliggør, giver Udtryk for en langsom Bedring i den almindelige Situation for Sommeren 1935. Nedgangen i Arbejdsløsheden svarer dog i næsten intet Tilfælde til Væksten i det industrielle Arbejde. Blandt Landene med fortsat stigende Arbejdsløshed findes Holland, Schweiz, Czekoslovakiet, Spanien, Frankrig, Ungarn og Polen.

Det internationale Arbejdsbureaus Konstatering af Forholdet mellem Arbejdsløshed og Produktion er en Kendsgerning, som ikke kan overses, men viser, hvor nødvendig Indførelsen af 40-Timers Ugen som international Forholdsregel er; uden en generel Arbejdstidsforkortelse vil den Tilstand fortsat bestaa, at Millioner og atter Millioner af Mennesker vedbliver at være arbejdsløse, fordi de rationaliserede Maskinvirksomheder kan producere et mangedoblet Kvantum Varer, uden at ny Arbejdskraft bliver paakrævet. Der er i Verden ca. 25 Mill. arbejdsløse som endnu venter paa at finde Arbejde og Fortjeneste. Fremskaffelse af Arbejde og Arbejdstidsforkortelse forbliver nu som før Øjeblikkets vigtigste Krav og Opgaver!

HAN BLEV SKUFFET!

Bogtrykkeren havde anskaffet sig et hypermoderne Paalægningsapparat — det gjaldt jo om at følge med Tidens Tempo, men denne Modernisering medførte en Indskrænkning af Personalet. Trykkeren fik sin Afsked med denne lidt tvetydige Motivering: at det var Krisetid og Pengene var smaa og videre i den Dur. Trykkeren slugte Principalens Forklaring delvis raat, men det undrede ham meget, *at der blev Raad til* et dyrt Paalæggerapparat.

Hansen, hvis Øgenavn var Cicero, grundet paa en eminent Veltalenhed i Lighed med den romerske Senator, var i Tidens Løb avanceret til Maskinsætter. Og nu var der Chancer for at blive ophøjet til *Maskinsættertrykker*. Det lykkedes naturligvis, og nu spekulerede Hansen paa at købe sig en Bungalow eller maaske en Bil. Han var Optimist til om Fredagen, da Lønningsposerne kom. Han talte Sedlerne flere Gange. Der

var kun de sædvanlige 6 Tiere og 3 Femmere. Bogtrykkeren maatte jo have haft en *forkert* Udregning, for nu skulde han jo mindst have 10 Kr. mere i Løn ifølge Tarifen. Han forklarede næste Morgen, at han vistnok havde faaet en Tilap for lidt. Det forstod Principalen ikke et Muk af. Nu var der jo ikke saa meget at bestille og saa vilde han alligevel have mere i Løn. Det var det rene Vrøvl — Nonsens!

Hansen-Cicero fandt sig i sin Skæbne og de traditionelle syvtifem Kroner; for en Gangs Skyld var hans Veltalenhed ikke en Øre værd. *Han vilde ikke risikere at blive vraget* for en yngre Kollega, nu da han baade havde Kone og Barn, Huslejeudgifter, Malerier paa Ratebetaling o. s. v.

Hansen fik ikke mere Tid til den sædvanlige Cigaret paa Toilettet, dertil havde han for travlt. Bestillingen som Korrekturlæser havde han ogsaa okkuperet *uden* Vederlag. Han vimsede hele Dagen rundt i Officinet; klaskede skær Sats op paa »Giraffen«, trykkede store Oplag af Lodsedler med baglænsvirkende Nummeratører, der for det meste ikke virkede; men havde endda Tid til at kritisere de andre Kollegers Arbejder — men lave dem bedre selv, ja, se — *da liegt der Hund begraben!* Der er et gammelt Ord, som i let Omskrivning lyder saalunde: »Sætter, *bliv* ved din Kasse!«

Hansen-Cicero havde privat Vinkelhage, Sættelinier og 1/16 Spatier, som var Tabu for os. Der »skulde« til enhver Tid staa en fyldt Kasse med Brødskrift *parat* til Herren, naar han endelig nedlod sig som gemen Sætter. Han var Socialdemokrat, men samtidig en ualmindelig Snob — to Ting, der ikke rigtig harmonerede sammen — og saa titulerede han sine Kolleger med De, Dem og Deres, hvad der i og for sig var uhyre høfligt, *men endnu mere imbecilt.*

Hansen har ikke stratosfæriske Drømme mere; *nu* er han kun en medlidenhedsombølget Lønslave og *det eneste, han har høstet, er bitre Erfaringer!*

Gutenberg junior.

GENERALFORSAMLINGER

Odense Lokalafdeling

afholdt Onsdag den 24. Juli ordinær Generalforsamling i Den ny Forsamlingsbygning.

Efter at Formanden, *C. O. Madsen*, havde budt velkommen, valgtes *S. Glandrup* til Dirigent.

I sin Beretning omtalte Formanden bl. a., at han den 27. Maj havde faaet Meddelelse om, at det ikke var muligt at gennemføre den akkordmæssige Ordning for Fønixtrykkeriet. Ved en Telefonopringning til Sagføreren erklærede denne, at der nu kun manglede en Erklæring, før han kunde udbetale de privilegerede Fordringer; der var saaledes Udsigt til, at vore Kolleger inden alt for længe kunde faa deres tilgodehavende Løn udbetalt. Paa et Trykkeri i Nr. Højrup var antaget en kvindelig uorganiseret Arbejder. Paa Forespørgsel om, hvad hendes Stilling skulde være, var gjort gældende, at hun kun var beskæftiget med Bogbinderarbejde. Fra den lokale Principalorganisation var der rettet Henstilling om at vælge et Medlem til et Udvalg, bestaaende af to Bogtrykkere og en Typograf, som skulde forhandle med Teknisk Skole om Undervisning m. m. Bestyrelsen indstillede til Generalforsamlingen at vælge Kassereren, Aage Henrik Iwersen. En arbejdsløs Kollega var bevilget 25 Kr. til Hjælp til et Ophold paa Fagskolen og efter Anmodning var der bevilget to Fripladser à 35 Kr. for Lærlinge til Ophold paa Roskilde Arbejderhøjskole, men kun én Ansøger havde meldt sig. Omtalte til Slut Vaarturen og Sommerudflugten, som begge havde været meget vellykket.

Beretningen godkendtes enstemmigt.

Kassereren oplæste de reviderede Regnskaber. Hovedkassens Regnskab balancerede med Kr. 13.155,00 og til Hovedkassen var indsendt Kr. 4.088,50. Lokalkassens Regnskab balancerede med Kr. 7.448,77, Vaarturens med Kr. 389,00 og Sommerudflugtens med Kr. 2.142,70.

Samtlige Regnskaber godkendtes.

Det vedtoges at bibeholde Lokalunderstøttelsen til berettigede arbejdsløse, 10 Kr. pr. Uge i det kommende Kvartal.

Formanden genvalgtes med Akklamation. Til Bestyrelsen genvalgtes *Glandrup* og *Engelh. Petersen*, og til Suppleant nyvalgtes *Lykke*. — Dermed var Dagsordenen udtømt. *M.*

KØBENHAVNS AFDELING

Regnskab for April Kvartal 1935.

INDTÆGT:

Beholdning den 1. April 1935:		
Sætterafdelingen	71.383,87	
Trykkerafdelingen	3.816,85	
Trykkernes Begravelseskasse	8.732,82	
Kvindeafdelingen	931,08	
Lokalkassen	136.113,00	
Det særlige Fond	4.023,45	
		225.001,07
Arbejdsløshedskassen og Reservefonden:		
Kontingent af heltbetalende	117.201,60	
do. af halvtbetalende	11.613,60	
do. af mdl. Hjælpearbejdere	8.532,00	
do. af Lærlinge	336,10	
Indskud	252,00	
Refunderet Understøttelse	18,75	
		137.954,05
Sygekassen:		
Kontingent		52.894,90
Begravelseskassen		
Kontingent	4.393,60	
Tilskud fra Hovedkassen	1.866,40	
		6.260,00
Lokalkassen:		
Kontingent af heltbetalende	10.198,10	
do. af halvtbetalende	967,75	
Renter	420.00	
Administration fra Sygekassen	450,00	
do. fra Begravelseskassen	200,00	
Administration fra Forbundet	6.802,00	
Refunderet Løn	167,92	
		19.205,77
Det særlige Fond:		
Bøder	816,20	
Underskud i Kvartalet	347,12	
		1.163,32
Sætterafdelingen	2.084,23	
Trykkerafdelingen	820,85	
Trykkernes Begravelseskasse	3,20	
Kvindeafdelingen	291,06	
		3.199,34
	Balance Kr.	445.678,45

UDGIFT:

Arbejdsløshedskassen og Reservefonden:		
Understøttelse paa Stedet à 4,00	21.864,00	
do. à 3,50	5.771,50	
do. à 3,00	20.895,00	
do. à 2,75	1.416,25	
do. à 2,50	3.352,50	
Rejseunderstøttelse à 3,75	71,25	
do. à 3,25	13,00	
do. à 2,75	77,00	
Omflytningsbidrag	60,50	
Fortsættelseskasseunderstøttelse à 4,00	6.632,00	
do. à 3,50	1.477,00	
do. à 3,00	8.481,00	
do. à 2,75	462,00	
do. à 2,50	267,50	
Rejseunderstøttelse à 3,75	22,50	
do. à 2,75	57,75	
Hjælpekasseunderstøttelse	20.145,50	
Fortsat Hjælpekasseunderstøttelse	6.635,00	
Administration til Lokalkassen	6.802,00	
Indsendt til Hovedkassen	33.450,80	
		137.954,05

	Overført	137.954,05
Sygekassen:		
Pengehjælp à 6,00	37.434,00	
do. à 3,00	11.097,00	
Lægehonorar	4,00	
Kontrol	100,00	
Administration til Lokalkassen	450,00	
Indsendt til Hovedkassen	3.809,90	
		52.894,90
Begravelseskassen:		
Begravelseshjælp	6.060,00	
Administration til Lokalkassen	200,00	
		6.260,00
Lokalkassen:		
Lønninger	7.141,00	
Porto	249,50	
Tryksager	259,65	
Møder, Lokale- og Husleje	947,18	
Brændsel, Belysning og Rengøring	418,95	
Telefon og Telegrammer	377,94	
Overført til Sætterafdelingen	2.076,03	
do. til Trykkerafdelingen	820,85	
do. til Kvindeafdelingen	291,06	
Medhjælp	185,19	
Ekstra Hjælp til Rejsende	512,21	
Kontorartikler	164,50	
Fanen	107,00	
Bladhold	37,15	
Sagførersalær	361,90	
Udlagt Løn	227,92	
Folkebørnehaverne	25,00	
Boserup Minde	25,00	
Gabriel Jensens Ferieudflugter	100,00	
Kommunelærernes Feriekolonier	100,00	
Børnenes Kontor	100,00	
Grafisk Revy	184,37	
Svendeprøvekommissionen	1.959,58	
Kontingent for Styrelse og Inkassatorer	5.600,40	
Andre Udgifter	160.13	
		22.432,51
Det særlige Fond:		
Ekstra Hjælp	4.678,30	
Udbetalt Overskud fra Karneval	508,47	
		5.186,77
Sætterafdelingen	503,20	
Trykkerafdelingen	820,85	
Trykkernes Begravelseskasse	0,00	
Kvindeafdelingen	109,40	
		1.433,45
Beholdning den 30. Juni 1935:		
Sætterafdelingen	72.964,90	
Trykkerafdelingen	3.816,85	
Trykkernes Begravelseskasse	8.736,02	
Kvindeafdelingen	1.112,74	
Lokalkassen	132.886,26	
		219 516,77
	Balance Kr.	445.678,45

København, den 23. Juli 1935. *O. A. Lundin.*

Revideret den 23. Juli 1935.

Carl Christoffersen. Niels Nielsen. N. M. Nielsen.
Carl Schnoor.

LÆRLINGESPALTEN

Københavns Lærlingeafdeling.

Søndag den 18. August har Lærlingeafdelingen Besøg paa Raadhuset. Der mødes udenfor, Søndag Formiddag Kl. 10. Gratis Entré. *Frank.*

Vejle Lærlingeafdeling.

Søndag den 28. Juli aflagde Vejle Lærlingeafdeling et vellykket Besøg i Odense, hvor tre af den lokale Lærlingeforenings Bestyrelse viste os rundt. Formiddagen gik med Besøg paa Fyens Tidende, Fyens Stiftstidende og Andelstrykkeriet, hvor henholdsvis d'Hrr. *Lind, Andersen* og *Boiesen* viste os rundt og gav os et godt Indtryk af de store Avis- og Akcidenstrykkeriers Arbejde.

Da Middagsmaden var fortæret, sejlede vi til Zoologisk Have, hvor Odenseafdelingens Bestyrelse viste os omkring og inviterede paa et veldækket Kaffebord. Eftermiddagen stod derefter til fri Disposition for Deltagerne, som benyttede Lejligheden til at se sig om i den smukke By Odense. Alt ialt en lærerig og fornøjelig Tur. *—os.*

AFDØD KOLLEGA

Lørdag den 10. August afgik fhv. Faktor *N. C. Petersen*, »Demokraten«, Aarhus, ved Døden i en Alder af 72 Aar. Petersen lærte Faget i Grenaa og kom som ung Svend til »Demokraten« i 1888, da Bladet endnu var lille og uanseligt. 3 Aar senere blev han udnævnt til Faktor, en Post han bestred med en Offervilje og en Energi, der grænsede til det utrolige, og han gik op i sit Hverv i den Grad, at Bladet aldrig var af hans Tanker. Petersen var en sjælden fin og omgængelig Arbejdsleder, og hans Forhold til det øvrige Personale var altid uangribeligt og godt, og det var derfor med Beklagelse, at Personalet for 6 Aar siden modtog Meddelelsen om, at han paa Grund af svigtende Kræfter trak sig tilbage fra sin Post. Endnu i nogle Aar var han beskæftiget ved Oprømning, men for ca. 2 Aar siden maatte han ogsaa kapitulere her.

Foruden stærkt interesseret Medlem af Fagbevægelsen var Petersen organiseret Afholdsmand og fremtrædende Medlem af Haandværkssvendenes Rejse- og Sygeforening.

N. C. Petersen var en Mand, om hvem man med Sandhed kunde sige, at han skabte sig kun Venner.

STYRELSESMØDER

Københavns Afdeling.

12. Juli. Sagen vedr. den ulovlige Arbejdsstandsning i Marts hos Grafisk Institut var ved Den faste Voldgiftsret forligt med en Bod til Firmaet paa 100 Kr. — I det tidligere behandlede Kompagniskabsspørgsmaal for mindre Bogtrykkeri var det efter det nu oplyste at antage, at der faktisk havde bestaaet et Kompagniskab, omend de juridiske Fordringer ikke har været opfyldt; Sagen er henlagt, idet den omhandlede Typograf nu betragtes som Svend, og K. B. indestaar for, at Tarifen overholdes. — Uoverensstemmelse om Betaling for Overarbejde var berigtiget efter vor Fordring efter Henvendelse til K. B. — Korrespondance og Aftale vedr. Feriens Varighed i Trykkeri med særlig Ferieordning refereredes. — Spørgsmaalet om Maskinsatsfabrikerne drøftedes. — Et nærmere refereret Forhold havde givet Anledning til paany at indskærpe Firmaernes Pligt til, naar de beskæftiger Paalæggerske-Elever, at foranledige disse virkelig oplært i saavel Diegel- som Hurtigpressepaalægning. — Et Stentrykfirma havde ikke betalt Overarbejde efter Tarifen (ikke beregnet Overarbejde efter den ved Forlægning forhøjede Løn og ikke beregnet Timelønnen efter den kortere Natarbejdstid), og de Sagen vedrørende mandlige og kvindelige Hjælpearbejdere havde ej heller været opmærksomme paa Forholdet, hvorved der blev at efterbetale 120 Kr.; Beløbet var efter Mægling betalt gennem Organisationen. — Et tidligere behandlet Overarbejde var trods Mæglingsaftale om dets Begrænsning fortsat og endog udvidet, hvilket Mæglingsmændene ved fornyet Mægling af 3. Juli havde paatalt samtidig med at paalægge skarp Begrænsning af Overarbejdet. Styrelsen tager Sagen til

Efterretning og vedtager over for Personalet (Bordings Paragonafdeling) at udtale sin Misbilligelse af dets Misligholdelse af Mæglingsaftalen af 3/6. — Refereredes Skr. af 3/7 til Tillidsmand vedr. Feriebestemmelsernes Forstaaelse. — Refereredes udvekslede Skrivelser af 17/6, 20/6, 21/6 og 28/6 mellem Dansk Litografflaug og os vedr. »Weekend« og forlænget daglig Arbejdstid (i Skr. af 17/6 erkender Lauget, at det er stridende mod Tarifen at holde Weekend med forlænget daglig Arbejdstid). — Blokaden mod Fensbos Bogtrykkeri er hævet, da Firmaet har underskrevet Tarifen og herefter kun beskæftiger organiserede Arbejdere. Et andet Blokadeforhold behandledes. — Et Par Spørgsmaal om Pladsbesættelse og Ferieforhold behandledes. — Da Forbundsledelsen omgaas med Planer om at erhverve Ejendommen Ewaldsgade 3, forsaavidt Københavns-Afdelingen vil kunne tiltræde at flytte sine Kontorer dertil, udtaler Styrelsen, at den intet vil have at erindre mod at flytte Kontorerne dertil. — Ved Fællesmøde med de fire Foreninger, der kontraherer med os om Karnevalerne, var man enedes om, at man til Vinter koncentrerer Kræfterne om eet Karneval (det store i Tivoli) og undlader Afholdelse af »det lille«. — Tiltraadtes. — Viggo Hasnæs, der har tiltraadt Faktorstilling, udtræder af Svendeprøvekommissionen og takker i Skr. af 24/6 for udvist Tillid. Til Efterretning, idet Styrelsen vedtager at udtale en Tak til Hasnæs for det gennem Aarene i Kommissionen udførte Arbejde. — Refereredes modtagen Skr. fra Det kooperative Fællesforbund med Gengivelse af Overenskomst mellem Det koop. Fællesforb., Arb. Livsforsikring og Dansk kooperativ Assurance vedr. Forsikringsvæsen. — De arbejdsløses Skovtur fastsættes til 7. August til Hillerød. — Sager ang. hvilende Ret, Ekstrahjælp og Landophold behandledes. — Mødet hævet.

Kontingent for 3 Dage.

Paa given Foranledning gør vi opmærksom paa, at der skal betales Kontingent for 3 Dages Arbejde, naar disse falder indenfor Arbejdsugen Lørdag til Fredag.

SMAAT FRA NÆR OG FJERN

Generalforsamlingerne paa Søndag bringes i Erindring. Se 3. Side.

25 Aars Jubilæum. Den 17. August har Rotationstrykker *Tage Berggrensson* arbejdet 25 Aar hos Egm. H. Petersen. Berggrensson har i alle Aarene været beskæftiget med Trykning af Hjemmet. Jubilaren vil i Dagens Anledning blive fejret ved en lille Festlighed af Klubben E. H. P.

Trykkerklubben. Se omstaaende Annonce.

Gutenberg-Korets passive og aktive Medlemmer med Damer: husk i Aften Pileallé 18. Punch. — Bemærk omstaaende Annonce ang. Generalforsamling. Indkomne Forslag er fra Forbundets Festudvalg, gaaende ud paa varig Sammenslutning med Typografernes Sangforening.

Hver passiv og aktiv Medlem bør møde 2. September.

Gamle Chr. E. Thystrup, der forøvrigt den 28. August fylder 89, kan den 19. August fejre Sølvbryllup — *for anden Gang.* Thystrup kom for et Par Aar siden til Skade ved et Fald og har siden været bundet til Sengen eller til Stolen. Paa Sølvbryllupsdagen vil han sikkert erfare, at adskillige trods hans høje Alder dog mindes ham endnu. — Thystrup bor: *Victoriagade 23.*

Skovturen for de arbejdsløse fandt Sted Onsdag den 7 August til Skovlyst Kro ved Hillerød, hvor Frokosten indtoges, og til Slotspavillonen, hvor Middagen spistes. Der var ca. 250 Deltagere, det laveste Antal i adskillige Aar, hvilket skyldes den ganske gode Feriebeskæftigelse.

Fra- og Tilmeldinger af Medlemmer i Afdelingerne samt Annoncer skal sendes til Forbundskontoret, Vestergade 5, og ikke til Redaktionen.

FAGTEKNISK SAMVIRKE

Angaaende Lokal- og Fjernkursus.

Ved nærværende minder vi Kreds- og Gruppeformænd om Indsendelsen af det udsendte Spørgeskema ang. vore paatænkte Lokalkursus i Provinsen. — Samtidig gør vi opmærksom paa en lille Fejl, som har indsneget sig i Meddelelsen i »Typ.-Tidende« Nr. 30 ang. Fjernkursus for Sættere. Der staar: »... Kursus bestaar af ca. 15 trykte Lektioner, som i to Sendinger (en hver 14. Dag)....« osv. Der skal staa ti (10) Sendinger.

Iøvrigt anmoder vi de Kolleger, som kunde tænke sig at deltage i Fjernkursus om snarest muligt at indsende Navn og Adresse til Kursuscentralen. Adr.: O. Chr. Sørensen, Frederiksborgvej 168², København N., og endelig forventer vi fra Kredse og Grupper at modtage alt det beroende Materiel (Mapper, Bøger osv.), idet dog herfra undtages Mapper, hvis Turnus endnu ikke er tilendebragt. *Bibliotekaren.*

DANSK TYPOGRAF-FORBUND
BOGTRYKFAGETS ARBEJDSLØSHEDSKASSE
VESTERGADE 5, 1. SAL, KØBENHAVN K.

Kontorerne
er aabne for Ind- og Udbetaling fra 1—3, *Lørdag 11—1,* samt *Fredag* og *Mandag Aften Kl. 5—6,30.* Telefon 4331.

Formanden
træffes som Regel til samme Tider. Telefon 13,331.

Anvisningskontoret
Telefon 4331. Før Kl. 9 Form. og efter 6 Aften gennem Ryvang 1683. Telegramadr.: Typforbundet, København.

FORENINGSMEDDELELSER

Kvittering for modtagne April Kvartals Regnskaber.

6. August: Ringsted pr. Bl. 150,00. 7. August: Roskilde pr. Bl. 1127,10, pr. Kt. 1100,00, ialt 2227,10.

København, den 13. August 1935. *Forretningsudvalget.*

Tilskud fra Hovedkassen
er efter lovformelig Begæring tilsendt følgende Afdelinger:

6. August: Ringsted i St. f. April Kv. Oversk. 150,00. 7. August: Roskilde i St. f. en Del af April Kv. Oversk. 1127,10. 8. August: Lyngby 200,00. 9. August: Skanderborg 320,00.

København, den 13. August 1935. *Forretningsudvalget.*

Nye Medlemmer.

København: Sætter Erik Andersen, udl. 1. 8. 35 i Missionstrykkeriet (arb. s. St.), Sætter Holger Julius Hansen, udl. 1. 8. 35 hos B. Nielsen (arb. s. St.), Sætter Holger Kjærbøll, udl. 1. 8. 35 i »Hafnia« (arb. s. St.), Trykker Carl Anders William Hansen, udl. hos Schou & Madsen (arb. s. St.), Paal. Ebba Agnes Johanne Stephensen (Emil Kristensen), Paal. Esther Inger Seligmann (B. Nielsen), Paal. Sigrid Marie Markmann (P. Hertz), tidl. Medl. Paal. Vera Christensen (Krukow & Waldorff).

Fredericia: Sætter Hans Børge Hyldahl Nielsen, udl. 5. 8. 35 hos R. Ottesen & Søn. Randers: Sætter Harry Engelstoft-Hammerby, udl. 1. 8. 35 i Randers Bogtrykkeri.

Tiltraadte.

København: 7412 Rud. Petersen fra Odense (Fagskole), 7952 P. Hansen fra Rejse (Bagge), 7790 Carl Pedersen fra Rejse (arbl.), 3137 Emmery G. Larsen fra Hjørring (Fagskole), 2281 Charlotte Petersen fra Aarhus (arbl.), 6586 Niels Jensen fra Kolding (arbl.), 7080 Magni Andersen fra Helsingør (arbl.), 2890 Anders Bang fra Rejse (Bagge), 236 Børge Laursen fra Udlandet (arbl.), 5793 Chr. Christensen fra Aalborg (arbl.), 6125 Rich. Petersen fra Rejse (udenfor Faget).

København: 1748 Helge Friis fra Tyskland (arbl.), 190 Carlos Olsen fra Aarhus (arbl.), 7129 Torkil Sørensen fra Roskilde (arbl.), 7845 Hans Krusaa fra Odense (Kristensen &

Mikkelsen), 7254 Svend Sørensen fra Rejse (arbl.), 1429 Frantz Persson fra Rejse (arbl.), 286 Tyge Busch fra Dansk Arbejdsmandsforb. (arb.), Hj.arb. Edv. Hans Mortensen fra Tobaksarbejderne (Egm. H. Petersen).

Aalborg: 3170 E. L. Michelsen (Frandsen, Fjerritslev). Aarhus: 3637 Chr. Worm (arbl.), 6139 Palle Sørensen (Reklametrykkeriet), 6995 Osv. Jørgensen (arbl.), 7993 Willy Olsen (arbl.), 6391 Marinus Pallesen (arbl.), 4487 Martin Madsen (arbl.). Esbjerg: 6841 E. Borch (syg). Haderslev: 4487 Martin Madsen (Martin, Christiansfeld), 4166 G. A. Holm (Martin, Christiansfeld). Kolding: 7937 Børge Hansen (arbl.). Ringkøbing: 5804 Alfred Nielsen (A. Rasmussen). Roskilde: 2328 Ingeborg Petersen (Roskilde Avis), 3945 William Ammundsen (Roskilde Avis). Varde: 7410 Børge Hansen (arbl.).

Aalborg: 2791 Vict. Jørgensen (arbl.). Aarhus: 5795 Carl Skovberg Hansen (arbl.). Frederikshavn: 6475 Rich. Søndergaard (arbl.). Haderslev: 5191 Maja Adsbøl (Martin, Christiansfeld), 7928 Ejnar Topholm (Martin, Christiansfeld). Kolding: 6615 Aage Westengaard (Jydske Tidende), 3945 William Ammundsen (arbl.). Middelfart: 6584 Carl M. Jørgensen (Mid. Avis). Nykøbing F.: 7605 Carl C. Christensen (arbl.). Næstved: 7152 Erh. Andersen (arbl.), 5702 H. Børge Larsen (arbl.), 4866 Caida K. Jensen (syg). Ringsted: 7723 Arnold Petersen (arbl.). Sønderborg: 6708 Peter Christensen (arbl.). Viborg: 3126 Peter Dybdal (arbl.).

Fratraadte.

København: 7661 Emil Olsen til Ribe (Militær), 7597 Alfred Jensen til Holstebro (arbl.), 7463 Chr. Hveisel Hansen paa Rejse, 7143 Carl Hornbech paa Rejse, 7765 Svend Petersen paa Rejse, 2328 Ingeborg Petersen til Roskilde (arbl.), 4812 Ellen Petersen til Handels- og Kontormedhj., 6125 Rich. Petersen Hospitalsarb., 6391 Marinus Pallesen til Aarhus (arbl.), 2791 Victor Christensen til Aalborg (arbl.), 1284 John Bach paa Rejse.

København: 6575 Svend Andersen til Støberiarbejderne, 7088 Magni Andersen til Helsingør, 3793 L. Lorentzen paa Rejse, 7738 Børge Jensen paa Rejse, 390 Carl Helms paa Rejse, 3775 Villy Christiansen til Silkeborg, 2674 Vald. Kany paa Rejse, 801 Aage Jensen paa Rejse.

Aalborg: 5793 Chr. Christensen til Kbhvn. (arbl.). Aarhus: 7952 P. J. Liebetrau Hansen til Kbhvn. (arbl.), 5804 Alfred Nielsen til Ringkøbing i Pl. Esbjerg: 7993 Willy Olsen til Aarhus (arbl.), 4489 N. P. Jensen til Varde (arbl.). Haderslev: 4487 Martin Madsen til Aarhus (arbl.). Kolding: 6586 Niels Jensen til Kbhvn. (arbl.), 3945 William Ammundsen til Roskilde i Pl., 6402 Aksel Nielsen paa Rejse. Løgstør: 6070 Jens Chr. Nielsen paa Skole. Nykøbing F.: 5702 Harry B. Larsen til Næstved (arbl.). Odense: 3659 Børge Fr. Christensen til Nykøbing M. (arbl.). Ringkøbing: 7972 Victor Damgaard paa Rejse. Roskilde: 4866 Caida Jensen til Næstved (syg). Skive: 7259 P. G. Jensen Dahl til Nykøbing M. (arbl.). Svendborg: 5021 Anna Strube til Kbhvn. (arbl.), 3569 Peter Johan Andersen paa Rejse. Varde: 4489 N. P. Jensen til Esbjerg i Pl. Vejle: 7723 Arnold Petersen til Ringsted (arbl.), 6029 Albert Haagensen paa Rejse. Viborg: 7095 Rob. Jensen paa Rejse.

Aalborg: 6475 Rich. R. Søndergaard til Frederikshavn (arbl.), 2592 N. P. Gudum paa Rejse, 7631 Frantz Thor paa Rejse. Aarhus: 190 Carlos Ditlev Olsen til Kbhvn. (arbl.), 3912 Jens Marius Jensen paa Rejse, 3818 Erik Stenum paa Rejse, 7292 Børge Hjort paa Rejse. Fredericia: 6615: Aage Westengaard til Kolding i Pl., 5795 Carl S. Hansen til Aarhus (arbl.). Haderslev: 4166 G. A. Holm til Sønderborg (arbl.). Kolding: 7254 Svend Sørensen paa Rejse, 7928 Ejner Topholm til Haderslev i Pl.. 5191 Maja Adsbøl til Haderslev i Pl. Nyborg: 6584 Carl M. Jørgensen til Middelfart i Pl. Odense: 7187 Poul Fischer til Rønne i Pl., 7845 Hans Vilh. Krusaa til Kbhvn. i Pl., 7678 Robert Henrik Jensen til Aarhus (arbl.). Ringkøbing: 7605 Carl Christensen til Nykøbing F. (arbl.). Sønderborg: 4166 Gustaf Holm til Haderslev i Pl.

Udmeldt.

Ringsted: 7349 Johannes Sørensen (anden Livsstilling).

Udslettet paa Grund af Restance.

København: 1087 Magnus Jensen.

Død.

Aarhus: 3609 Niels Carl Petersen.

KLUB-ANNONCER

KØBENHAVNS TRYKKERKLUB

Husk Mødet i Aften Fredag

Kl. 20 i »Patricia«, Fælledvej 4.

TYPOGRAFERNES UNDERSTØTTELSESKASSE FOR ENKER OG EFTERLADTE

Kassereren træffes ikke Mandag den 12. og 19. August paa Grund af Ferie.

BOG- OG AKCIDENSSÆTTER-KLUBBEN I KØBENHAVN

afholder Medlemsmøde *Fredag d. 16. ds.* Kl. 20 i Overby-Salen, Rømersgade 22, med Dagsorden:

Forslag til Opstilling af Repræsentanter til Delegeretmødet.

Alle Medlemmer bedes møde.

Styrelsen.

TRYKKERIARBEJDERNES KLUB

afholder Møde *Fredag den 16. ds.* Kl. 20 i Café »Standseren«, Nørre Farimagsgade 76, med følgende Dagsorden:

1. Valg af Kandidater til Delegeretmødet.
2. Forslag om en Bakketur.

Styrelsen.

Søndag den 18. August:

Jægerhuset (Badetur)

Sct. Hans Torv Kl. 10.

TYPOGRAFERNES SANGFORENING

Fredag den 23. ds. Kl. 8: Medlemsmøde. Fredag den 30. ds. og Fredag den 6. Septbr. Kl. 8: Prøver til Onsdag den 11. Septbr.

Lokale: Arb. Læseselskab, Nørresøgade 27 A.

Styrelsen.

GUTENBERG-KORET

afholder ordinær halvaarlig **Generalforsamling Mandag d. 2. Septbr.** Kl. 20.30 i Slotskroen, Vesterbrogade 204 o. G.

Dagsorden: Beretning. — Regnskab. — Valg af Formand, Kasserer, Revisor. — Indk. Forslag. — Eventuelt.

ANNONCER

En Trykker

ønsker Plads snarest. Kendt med Illustrations- og Farvetryk. Hurtig og paalidelig. Billet mrkt. »105« modtager Ekspeditionsk.

E. L. SERVICE Hurtig Udrykning Dag og Nat.
ERIK LEVISON'S
SPECIALVÆRKSTEDER FOR GRAFISKE MASKINER
TELF. CENTRAL 3018 - 5 Ledninger.
NATTELEFON NORA 6010.

Hurtig og akkurat

Værk- og Akcidenssætter søger Pladsforandring i København. Sprogkyndig. Kendt med alt forefaldende Arbejde. Udlært Monotypesætter. Fine Anbefalinger. — Billet mrkt. »107« modt. Ekspeditionskontoret.

Plads søges!

Sætter, Provinsianer, 20 Aar, har været udlært og har haft Arbejde i 1½ Aar. Kendskab til Maskinsætning. Billet mrkt. »108« modtager Ekspeditionskontoret.

En første Klasses Maskintrykker,

godt kendt med Farve-, Illustrations- og Akcidensarbejde antages til et lille godt Trykkeri i ret stærk Fremgang og med gennemgaaende pænt Arbejde. Billet mrkt. »883« modtager Københavns Annoncebureau, Vester Voldgade 10. V.

ADOLPH WULFF
fører alle Artikler for Bogtrykkere
MASKINER - SKRIFTER - FARVER
fra de bedste Fabrikker
Valsemassefabrik og Valsestøberi
Brugte Maskiner haves altid paa Lager
GOTHERSGADE 8 KJØBENHAVN K.
TELEFON CENTRAL 39 OG 5539

TANDLÆGE EDV. MØLLER
KØBMAGERGADE 30 II
KONSULTATIONSTID 10-3½, 6-7 EFTM. TELEFON 8181

FRITZ MÜLLER
Grafisk Fagforretning • Landskronagade 61
Skrift, Messinglinier, Blindmateriel
Alle tekniske Artikler for Faget, Maskinbaand, Værktøj
Farver til alt grafisk Arbejde
Telf. Centr. 10 291

TANDLÆGE VIGGO JENSEN
KLAREBODERNE 2 II, HJ. AF KØBMAGERGADE 40
KONSULTATIONSTID FRA 10—7
ONSDAG OG LØRDAG FRA 10—3½
TELEFON BYEN 6700

CONTRASOL-FARVER
Drøjere
Renere
Ultra lysægte
Bedre
Intensive
Nye Farver
fra **DRUBIN**

Redaktør: FR. NIELSEN, Egøjevej 3, Køge. - Telefon 533.
Ekspeditør: KARL SØRENSEN, Vestergade 5, 1ste Sal, København K.
Abonnement gennem Postkontorerne 1 Kr. 50 Øre Kvartalet.
Annoncer 35 Øre pr. Petitlinje (pladss. Medl. 25 Øre). 26 Gange og derover Rabat.

INDUSTRI-TRYKKERIET - BERNH. SCHMIDT - KØBENHAVN

TYPOGRAF-TIDENDE

ORGAN FOR DE TYPOGRAFISKE ARBEJDERES INTERESSER

NUMER 34 KØBENHAVN DEN 23. AUGUST 1935 62. AARGANG

RYK TÆTTERE SAMMEN

Det er *Social-Demokraten*, der som Overskrift for en forstandig Artikel bruger denne Sætning: Ryk tættere sammen. Denne Appel er skrevet paa Baggrund af den seneste Tids nazistiske Tilløb, *Bondetoget*.

Dette »Bondetog« har nemlig afsløret sig selv. I *Ringkøbing Amts Dagblad* staar der en Slags Motivering for Bondetoget. Og den er ikke til at tage fejl af. Man siger uden at blinke, at det var et *1920*, man var ude efter.

Mon Arbejderklassen forstaar, hvad det vil sige?

Som bekendt er den danske Arbejderklasse i Opfattelsen af politisk Kamp for sin Klasse tvedelt. Socialdemokratiet samler den Del af Arbejderklassen, der stiller sig paa Evolutionens Vej, for Demokrati. Kommunisterne, der tilstræber Revolution, Omstyrtning af det nuværende kapitalistiske Samfund, samler i Danmarks kommunistiske Parti de Arbejdere, der tænker revolutionært.

Det kan være trist nok, at Arbejderklassen saaledes ikke marcherer enigt, men man kan vel ikke frakende den enkelte Arbejder Retten til at være dèr, hvor den enkelte synes, at Mulighederne for Socialismen bedst baner sig Vej frem. Med denne Tvedeling i Arbejderklassens politiske Kamp opstaar der alt det, der nu engang hører med til politisk Kamp, nemlig sagt med det gamle Ord: I Politik gælder alle Kneb.

Jeg tror, hverken Socialdemokraterne eller Kommunisterne har noget at lade hinanden høre med Hensyn til den Behandling, de gennem deres politiske Kamp byder hinanden. Hvad den ene har anvendt af Snedighed og Bagtalelser, har den anden Part vejet op igen med Udskældninger og andre Hjertesukke. Staar saaledes den danske Arbejderklasse i en beklagelig politisk Uenighed, saa er der vel ingen Tvivl om, at naar det for Alvor gælder, saa ser vi den danske Arbejderklasse rykke tættere sammen.

Enhver Arbejder, der vil tænke, og jeg regner ikke den revolutionære Del for den mindst tænkende, de har jo den Fordel hvad det angaar, at de ikke er saa mange, maa i disse Dage rykke tættere sammen om det Demokrati, som man gennem Bondetogshalløj og L. S.-Trusler forsøger at rende Storm paa.

En enig Arbejderklasse kan slaa Reaktionen tilbage, en uenig Arbejderklasse fremmer Reaktionens Sejr.

Der er sagt mange haarde Ord om Staunings Krisepolitik. At der er gaaet en mindre Revne i Arbejderklassen, er ikke saa mærkeligt. For en Købe-Sælge-Politik indeholder visse Fordele og visse Nederdrægtigheder. Og det er Nederdrægtighederne, der huskes bedst i Politik. Og man har vel ikke mindst tilstræbt Samfundsro for at bevare Demokratiet, selvom det skulde betales med høje Priser. Og set fra et demokratisk Synspunkt er en saadan Politik fuldtud forstandig, medens samme Politik med det kommunistiske Syn, til og med hvor man bruger Forstørrelsesglas, faar Nederdrægtighederne til at vokse nogle Snese Gange.

Men ligemeget hvor de røde Faner vajer, om de vajer over Majoriteten eller Minoriteten, saa er der dog midt i denne Broderstrid Situationer, der øjeblikkelig vil bevæge begge Parter til at rykke tættere sammen. Vi oplevede det i 1920. Og maa vente at opleve det igen, selvom der er sket Ting, der kan faa enten den ene eller den anden Part til at blive bitter.

Det maa derfor forventes, at den socialdemokratiske Presse vil fortsætte med at kalde til Samling, og ikke plumpe ind med kluntede Artikler, der i hvert Fald ikke fremmer Samlingen, og at den kommunistiske Presse, Tidsskrifter o. s. v. ikke fortsætter sine Angreb med Opbydelse af alle til Raadighed værende Personligheder overfor den politiske Modpart indenfor Socialismens Rækker.

Ogsaa indenfor vort faglige Liv bør de evindelige *Kævlerigeneralforsamlinger* have Ende.

Den Udvikling, der gaar i Retning af at ryste faglige og ufaglige i samme Sæk og saa lade Forligsmanden være »den kønne Pige«, der trækker Tallet i Gramseposen, maa ikke fortsættes yderligere. Det er klart, at den udfordrer. Derved skaber man paa samme Tid en Bitterhed mellem ufaglige og faglige Arbejdere, som for enhver Pris bør undgaas. De, der tror at tjene Samarbejde, for vi har ikke Lov til at tro det værste om vore Tillidsmænd, maa have forstaaet gennem den faglige Del af Arbejderklassens sidste Afstemning, at den Slags rykker ikke Arbejderne tættere sammen.

Man spiller Arbejderne ud mod hinanden i en ond politisk Kamp.

Lad os inden det er for sent finde hinanden og staa sammen mod Overfald paa vore politiske og faglige Fronter. Vi bør kunne udveksle Meninger uden at svække vort Forsvar. Jeg hører til den Del af Arbejderklassen, der ikke vil, at der skal øves Vold mod nogen. Derfor føler jeg det som min dobbelte Pligt at kalde til Samling, for at vi — den danske Arbejderklasse — med saa meget større Styrke kan anvende de Vaaben, der kan anvendes med Virkning, naar blot vi forinden *rykker tættere sammen.*

Werner Helmert.

JAN TSCHICHOLDS FOREDRAG

De af »Københavnskredsen af Fagteknisk Samvirke« arrangerede 3 Foredrag med *Jan Tschichold* som Foredragsholder viste sig, trods den danske Sommer, at kunne samle fuldt Hus. Hver Aften mødte ca. 400 Tilhørere, der med usvækket Interesse fulgte Foredragsholderens Fremstilling og Motivering af »Den nye Typografi«s Grundlag.

Bedst karakteriseres det Indtryk, Foredragsholderen gjorde, ved et spontant Udtryk fra en ung Kollega: »Han er vel nok Typograf!« Men ikke blot de unge, men enhver i Forsamlingen, selv Modstandere af »Den nye Typografi«, maatte indrømme, at man her stod overfor en Personlighed, der beherskede typografisk Formgivning i alle dens Detailler.

Ikke mindst belærende virkede Lysbilled-Eksemplerne med Tschicholds klare og koncise Forklaringer. Udstillingen kunde derimod have været noget righoldigere og givet et mere objektivt Indtryk.

Men ikke blot Foredragsholderens, men ogsaa Tolkens, *Reklamechef Claussens,* Indsats, var en Præstation af Rang, der i høj Grad medvirkede til det gode Resultat af Arrangementet.

Da Foredragene om kort Tid udgives i Bogform, paa Dansk, vil et udførligt Referat være unødvendig, men et kort Resumè maaske være af Interesse.

Tschicholds indledede med en historisk Oversigt. Vurderede Morris' Indsats, omtalte Faulmanns Opfattelse af sin Tids typografiske Fremskridt samt Poeschels Fortjenester paa Skriftomraadet. Derefter fulgte en Gennemgang af Jugendstilens Periode og Ekspressionismens Indflydelse paa Typografien, hvorefter vi gennem den abstrakte Kunst naaede frem til »Den nye Typografi«. Foredragsholderen kritiserede den ornamentale Typografi. Omtalte de Love, hvorpaa den hviler. Fastslog, at den aksiale Typografi, selv i vore Dage, daarlig kan undvære Ornamentet. Derefter berørtes ældre Tiders Titelsats og den nyklassiske Bogtrykkerkunsts Stjerner, Didot, Bodoni og Göschen, der i sine Værker paa en eminent Maade har demonstreret de Satsregler, der har været gældende helt op i vor Tid. Omtalte, at disse Arbejder i sin Art endnu ikke er detroniserede af senere Tiders Resultater. Foredragsholderen fremhævede, at han selv kunde takke Studiet af Bodonis og Didots Værker samt de til denne Periode hørende Lærebøger af Fournier og Brun for sit Kendskab til og sin Indsigt i Typografi; paapegede, at hvert enkelt Arbejde af disse Mestre var et Kunstværk. Understregede, at vor Stræben efter en ny Stil, nye Udtryksmuligheder, ikke maa forlede os til at se bort fra de foran omtalte Værkers typografiske Kvalitet.

Belyste derefter Skriftudviklingen i det 19. Aarhundrede og fastslog det 20. Aarhundredes Krav om Enkelthed, Klarhed og Logik i Typeformen. Her kom Foredragsholderen ind paa »Den funktionelle Typografi«s Maal. Omtalte Bogstavets, Ordets, Linjens og Gruppens Behandling. Derefter fulgte en Vurdering af Grotesk, Egyptienne, klassiske og nyklassiske Skriftsnit. Gennemgik »Den nye Typografi«s Grundregler. Udligning og Udslutning blev demonstreret. Gruppering og Linjefald ligeledes.

Motiverede Begrænsningen af Skriftstørrelsers Antal. Omtalte og demonstrerede Skriftblanding, eller rettere »Stilbrydning«. Et Afsnit af særlig Interesse.

Kombination af Billedstof, Tekstlinjer og Tekstgrupper belystes. Fotografi, Fotogram og Typo-Foto omtaltes i Forbindelse med Fototeknik. Standardiseringsbestræbelsernes Betydning understregedes. Efter en kort Omtale af Akcidens-Arbejdets store Krav til Sætteren kom Tschichold saa ind paa Fladedeling. Konstaterede her Typografiens nære Slægtskab med den abstrakte Kunst og anbefalede os at kaste os ind i et intenst Studium af denne Kunstart. Stregers Betydning og Anvendelse som Formgivningselement blev ligeledes omtalt.

Under sin Omtale af Farvens Betydning og Udnyttelse kom Tschichold ind paa en Vurdering af Ostwalds Farveharmonilære og Proportionslæren. Betvivlede disse to Hjælpemidlers pædagogiske Værdi. I denne Paastand var der utvivlsomt Stof til en livlig Diskussion. Men Tschicholds Paastand er sikkert mere paavirket af Kunstneren end af Pædagogen. Disse Spørgsmaal har Videnskabsmænd diskuteret siden Ostwalds Farveteorier saa Dagens Lys, og for Proportionslærens Vedkommende i Aarhundreder, uden at blive enige. Den Erfaring, vi kan have om Spørgsmaalet endnu, er af ringe Betydning, da det kun er kort Tid siden disse Discipliner indgik som Led i det herværende fagtekniske Oplysningsarbejde. Tschicholds Vurdering omfattede kun Disciplinernes pædagogiske Værdi. Rent personlig fandt han de i Proportionslæren omtalte Forhold af stor æstetisk Værdi. En begyndende Svingning fra Kollektivisme til Individualisme paa dette Omraade kunde dog spores.

Det er endnu for tidlig at dømme om, hvor stor Betydning Foredragene vil faa, men at de indeholdt

DANSK TYPOGRAF-FORBUND

Beretningen for 1932—34 bliver i indeværende Uge udsendt til samtlige Afdelinger og Filialer.

De Lokalformænd, som endnu ikke har indsendt Meddelelse om, hvilke Kolleger Afdelingen har valgt som Repræsentanter til Delegeretmødet, maa aldeles omgaaende indsende en saadan Meddelelse.

København, den 21. August 1935. *Forretningsudvalget.*

Stemmesedler
til Valg af Delegerede

udsendes, saa de kan være Trykkerierne ihænde i Dag, Fredag, eller senest Lørdag.

Hver Underafdeling stemmer for sig (Sætterafdelingen paa *hvide*, Trykkerafdelingen paa *blaa* og Kvindeafdelingen paa *røde* Stemmesedler).

Arbejdsløse og syge Medlemmer faar Stemmesedler paa Kontoret. Trykkerier, der ikke maatte faa Stemmesedler tilstillet, kan rekvirere paa Kontoret.

Stemmesedlerne skal være afleveret paa Kontoret senest Tirsdag den 27. August Kl. 6 Em. *Formanden.*

Mulighed for Afklaring og Berigelse er allerede nu udenfor al Tvivl.

Besøget har desuden bragt andre Værdier i Dagens Lys. Den Forstaaelse, den Velvilje der er vist Arrangørerne fra saavel Mester- som Svendeorganisationerne, fra Fagskoleledelsen, Foreningen for Boghaandværk, Provinsbogtrykkerne og Bogtrykkerier i Hovedstaden, vidner om, at Fagets Aand binder os sammen, hvor forskellig vor sociale Indstilling end kan være.

Det er en Kendsgerning af stor Betydning, som lover godt for Fremtiden. Hvis denne Forstaaelse og denne Velvilje kan uddybes og frugtbargøres i fortsat Samarbejde paa en fælles Front, vil der sikkert blandt den danske grafiske Ungdom kunne skabes Mænd af Tschicholds Type og Format.

København i August 1935. *Viktor Peterson.*

VALGET AF DELEGEREDE

Ærede Kollega! Uden Tvivl vil det nær forestaaende Delegeretmøde i Dansk Typograf-Forbund blive af stor Værdi for vort Forbunds videre Trivsel og Slagkraft. Mange vigtige Ting staar paa Dagsordenen: Udvidelse af Forbundsarbejdet, System i Oplysningsarbejdet Landet over, Legalisering af det fagtekniske Arbejde, Brancheuvæsenet indenfor vort Fag er kun enkelte af de Ting, som Delegeretmødet skal tage Stilling til.

Skal det imidlertid lykkes at faa en fornuftig Ordning paa alle disse Ting, er det en bydende Nødvendighed, at de Kolleger, der vælges til Delegeretmødet, efter moden Overvejelse tager deres Beslutninger ud fra *Helhedens* Interesse, til Gavn for vort Forbund og dermed til Gavn for *samtlige* Forbundets Medlemmer.

Vælg derfor ikke saadanne Kolleger, der kun har Interesse for Brancheuvæsenets fortsatte Bestaaen og videre Udvikling, hvilket vil være til ubodelig Skade for vort Forbund. Vælg ej heller de kommunistiske Frasemagere, hvis Politik kun skader Arbejdernes Interesser.

Den faglige Klub i København anbefaler vore Kolleger at stemme paa nedennævnte Kolleger, der alle er kendt som ivrige og interesserede Deltagere i Organisationsarbejdet, og som paa det forestaaende Delegeretmøde vil arbejde paa at gøre vort Forbund stærkt og enigt.

Sætterafdelingen:

2515 Knud Albrechtsen (J. Jørgensen & Co.), 1252 Ernst Berg (Axelholm), 408 Axel Christensen (Anton M. Jensen), 1022 Orla Christensen (Berlingske Tidende), 1005 C. J. Dreyer (Schultz), 127 Henrik Eriksen (Schultz), 164 Henry A. Hansen (Berlingske Tidende), 224 N. Chr. Hansen (ledig), 2799 Aage Hinrich (Dansk Andels Trykkeri), 883 Axel Jensen (Berlingske Tidende), 1260 Kaj Jensen (Egm. H. Petersen), 2919 Helmuth Mortensen (Berlingske Tidende), 2858 N. M. Nielsen (ledig), 2608 E. Nilsson (Schulz), 2648 Traugott Nielsen (Dansk Andels Trykkeri), 217 Paul P. Petersen (J. Jørgensen & Co.), 90 Hans Rinding (Politiken), 737 A. Sandwall (Politiken), 455 Carl Schnoor (ledig), 704 Svend Thybro (Egm. H. Petersen), 1339 Peter Ulriksen (Krohn), 311 M. Woergaard (Carl Aller).

Trykkerafdelingen:

4019 Knud Eriksen (Schultz), 4399 Oluf Hansen (S. L. Møller), 1555 Børge Jacobsen (Centraltrykkeriet), 1695 Fr. Jensen (Schultz), 1894 Thorleif Krohn (Forlagstrykkeriet), 1704 Hans Chr. Larsen (ledig), 1700 Georg Pedersen (Rigsdagen), 4200 Carl Poulsen (I. Chr. Petersen).

Enhver Kollega bør benytte Stemmeretten!

Med kollegial Hilsen

Typografernes faglige Klub i København.

*

Paa et Møde i Bog- og Akcidenssætter-Klubben den 16. ds. opstilledes følgende Kolleger som Klubbens Kandidater ved Valget af delegerede: 6688 K. A. Jørgensen, 1496 Richard Steffensen, 6337 Chr. V. Madsen, 412 Svend Johansen, 1489 Carl Eriksen, 76 Rudolf Jensen, 786 O. Chr. Sørensen, 406 Niels Nielsen, 65 Rudolf Calberg, sen., 192 Emanuel Jensen, 384 Eigil Hansen, 704 Svend Thybro, 787 Herm. Grevlund, 3180 Viktor Peterson, 2890 A. C. Bang, 7859 Helge G. Larsen.

Vi retter en indtrængende Opfordring til alle Kolleger indenfor Sætterafdelingen om at give ovennævnte Kandidater deres Stemme.

København, den 18. August 1935.

Styrelsen for Bog- og Akcidenssætter-Klubben.

*

Paa et Medlemsmøde i »Københavns Maskinsætter-Klub« den 11. August opstilledes følgende som Kandidater til Delegeretmødet: Nic. Møller (Luno), C. Marhauer (Bagge), L. Chr. Nielsen (O. C. Olsen), N. Th. Svendsen (Krohn), Traugott Nielsen (Andelstr.), H. Rinding (Politiken), Bergstrøm (Eksprestr.) og H. P. Petersen (Egm. H. Petersen).

Disse Kolleger, der alle med stor Interesse deltager i Organisations-Arbejdet, er saa kendte, at en yderligere Anbefaling skulde være overflødig. — Giv dem din Stemme.

S. V. Rasmussen,
Form. for K. M. K.

EN „REDEGØRELSE" – OG ET SVAR

„Viel Geschrei und wenig Wolle".

I Anledning af den af Herning Afd. i Nr. 33 af »Typ.-Tid.« under Overskriften »En Redegørelse« indrykkede Opsats, skal undertegnede tillade sig at bemærke følgende:

At Silkeborg Afd. *hele Tiden* har forfægtet det Standpunkt, at Matricespørgsmaalet nødvendigvis maatte løses *generelt* under en eller anden Form, viser følgende Resolution, der blev stillet af Rudolf Jensen og enstemmigt vedtaget paa en Generalforsamling 13. Januar 1934:

»Silkeborg Lokalafdelings Generalforsamling 13. Januar 1934 udtaler sin skarpeste Protest mod det Matriceudlaan, der i stigende Grad tager Overhaand og derved forøger Arbejdsløsheden indenfor vort Fag. Vi henstiller til Tarifkommissionen ved de forestaaende Tarifforhandlinger at søge dette Uvæsen ændret under en eller anden Form.«

Ved samme Lejlighed blev der vedtaget en Resolution, adresseret til de øvrige Blade, angaaende det samme Forhold.

Naar der skrives, at Silkeborg Afd.s Formand, Peter Gaardsted, skal have udtalt, at han i specielle Tilfælde intet havde imod, at »Herning Social-Demokrat« køber Annoncematricer hos »Herning Folkeblad«, er de faktiske Forhold følgende:

Et Herning-Firma indrykkede en 2-sidet kompliceret Annonce i »Herning Folkeblad«. Denne Annonce indleveredes til »Herning Folkeblad« *4 à 5* Dage før Optagelsen. Samme Firma indleverede den paagældende Annonce til »Herning Social-Demokrat *1* Dag før den begæredes optaget, og forlangte den optaget i samme Udstyr og Størrelse som i »Herning Folkeblad«.

Paa Forretningsfører Nielsens Forestillinger om at faa samme Respit (4 à 5 Dage) som »Herning Folkeblad« til Opsætningen, blev der fra Firmaet svaret, at Firmaet ikke kunde og vilde skrive flere Manuskripter til samme Annonce, og kunde Annoncen ikke komme med i »Social-Demokraten« samme Dag, som den var indrykket i »Herning Folkeblad«, skulde den ikke med i »Social-Demokraten«. Stillet overfor de to Alternativer: enten at købe Matricen paa »Herning Folkeblad« eller gaa Glip af en Annonceindtægt paa flere Hundrede Kroner, henvendte Forretningsfører Nielsen sig til Formanden for Silkeborg Afd., der efter at have konfereret med den øvrige Styrelse udtalte som Styrelsens enstemmige Opfattelse, at i et saadant *specielt Tilfælde*, hvor Forholdene stiller sig saaledes, at Bladet har Valget mellem at købe en Annoncematrice eller gaa Glip af denne Annonceindtægt, maa Styrelsen holde for, at det vilde være urimeligt at forholde Bladet denne Indtægt.

Dette Standpunkt blev iøvrigt *enstemmigt tiltraadt* af en Generalforsamling 13. April 1935.

Naar der skrives, at den af Hernings Repræsentanter under Forhandlingerne i Silkeborg foreslaaede Ordning med Hensyn til de arbejdsløse »var en af de Maader, hvorpaa man i Tarifkommissionen havde tænkt sig at løse Matricespørgsmaalet«, glemmer Herningkollegerne i himmelraabende Naivitet (eller mod bedre Vidende) at tilføje, at vor Modpart under Tarifforhandlingerne paa det kraftigste afviste og modsatte sig en saadan Ændring.

Naar Herningkollegerne søger at give det Indtryk af, at Silkeborg Afd.s Styrelse skulde være Modstandere af en Ordning, der søger at give de arbejdsløse Erstatning for det gennem Matricekøb paaførte Arbejdstab, er det en Fordrejning af Sandheden, som Herningkollegerne kunde have undgaaet, saafremt de havde ført Protokol over Forhandlingerne i Silkeborg. Fra Silkeborg Afd.s Styrelses Side blev der udtalt al mulig Anerkendelse af en saadan Ordning, kun hævdede vi — og gør det fremdeles —, at skal et saadant Spørgsmaal løses paa en tilfredsstillende Maade, maa det være *generelt* og ikke for et enkelt Blads Vedkommende. Under Forhandlingerne gav vi Udtryk for, at det rette Forum, hvor dette Spørgsmaal maatte rejses og løses, var ved den socialdemokratiske Presses Landskontrahentmøde.

Hvor meget der gøres fra »Silkeborg Social-Demokrat«s Side for at undgaa Matricekøb, og hvor lidet sagligt underbygget den af Herning Afdeling rejste Kritik er, illustrerer følgende konkrete Oplysninger bedre end mange Ord:

For »Silkehorg Social-Demokrat«s Vedkommende har der i det forløbne Aar ikke foreligget noget Tilfælde af Matricekøb. *For »Herning Social-Demokrat« har der overhovedet ikke foreligget noget Tilfælde af Matricekøb i de sidste 2 Aar!*

— — —

Herningkollegerne kunde have tjent Sagen bedre, end ved en bombastisk Artikel, der er saa lidet sagligt underbygget, som Tilfældet er, overfor hele Landets Typografer (og desværre overfor mange uvedkommende) at tildele sig selv Martyrkronen (blot den nu ikke falder ned om Halsen og foraarsager Synkebesværligheder) og med himmelvendte Øjne sukkende udbryde: Vi venter Dommen.

— — —

Den vil ikke være svær at fælde: Viel Geschrei —.

Paa Silkeborg Afdelings Vegne:

Styrelsen.

Alle Medlemmer deltager i Afstemningen vedrørende Delegerede.

FERIE-BESKÆFTIGELSEN

Vedstaaende bringer vi en Tabel, der viser Ledighedstallene i Københavns Afdeling pr. 15. og 30. i Maanederne Januar—August i Aarene 1933, 1934 og 1935.

Ledigheden steg fra 1931, over 1932 og kulminerede i 1933; Vendepunktet indtraadte midt paa Sommeren 1933 og Ledigheden aftog efterhaanden saaledes, at man ved Sammenligning med de tilsvarende Ledighedstal fra samme Dato Aaret forud kunde konstatere Nedgangens Talstørrelse.

Som man ved Sammenligning mellem Ledighedstallene for 1933 og 34 vil se, laa det *gennemsnitlige* Nedgangstal i 1934 for Maanederne Januar til medio Maj paa 167,7, medens det for Tiden 31. Maj—15. August kun var 126,3. Ferieperioden har altsaa ikke ifjor betydet forstærket Nedgang i Ledigheden i Sammenligning med de umiddelbart forudliggende Maaneder af Aaret.

Anderledes for Aar 1935; der er stadig Nedgang i Ledigheden i Sammenligning med 1934, men Nedgangen er ikke mere saa stor, Kravet paa Arbejdskraft er ved at være mættet. Dog er der i Gennemsnit for Tiden 15. Januar—15. Maj en Nedgang paa 68,9 i Sammenligning med 1934. Skulde nu Tiden 31. Maj—31. August svare til Aar 1934's Forhold, skulde Nedgangstallet for dette Tidsrum — *Ferieperioden* — kun være ca. 50, men det er i Virkeligkeden 172,8. Man kan derfor nok gaa ud fra, at den væsentlig større Beskæftigelse i Aar i Ferieperioden skyldes den udvidede Ferie, vi i Efteraaret ifjor ved Tarifforlængelsen gennemførte, thi ikke alene gav den 9 Dages Ferie i Stedet for 6, men den har givet adskillige Kolleger Muligheden for at holde 14 Dages Ferie ved at betale 3 Dage selv. Og helt uden Værdi for de Arbejdsløse har den altsaa, som Tallene viser, heller ikke været. Mellem 100 og 150 ledige har derved ekstra faaet Beskæftigelse i Ferieperioden.

	Ledige 1933	Ledige 1934	Nedgang fra Aaret forud		Ledige 1935	Nedgang fra Aaret forud	
15. Januar	762	558	204		508	50	
31. Januar	721	599	122		558	41	
15. Februar	779	588	191		562	26	
28. Februar	737	600	137	Nedgang gennemsnitl. (minus pr. 31/3) 167,7	516	84	Nedgang gennemsnitl. (minus pr. 31/3) 68,9
15. Marts	729	547	182		457	90	
31. Marts	639	630 *	9 *		411 *	219 *	
15. April	765	527	238		468	59	
30. April	643	526	117		404	122	
15. Maj	629	478	151		399	79	
31. Maj	619	495	124		388	107	
15. Juni	593	493	100		387	106	
30. Juni	555	463	92	Nedgang gennemsnitl. 126,3	298	165	Nedgang gennemsnitl. 172,8
15. Juli	576	447	129		253	194	
31. Juli	663	533	130		277	256	
15. August	719	536	183		327	209	

* Fra dette Tal ses bort, da Datoen er i Paasken.

GENERALFORSAMLINGER

Københavns Afdeling

afholdt ordinær Generalforsamling *Søndag den 18. August* i Forsamlingsbygningen paa Enghavevej.

Formanden, *Sigv. Hellberg*, aabnede Generalforsamlingen og mindedes de i Kvartalets Løb afdøde Kolleger.

Til Dirigent valgtes *Fr. Mehr*, til Sekretær *Lundin*.

1. *Beretning:* Formanden omtalte forskellige Blokader overfor nogle mindre Trykkerier, hvis Indehavere havde nægtet at underskrive og efterleve Tarifen. I Dansk Prægeanstalt var Forholdene nu endelig ordnede og Blokaden hævet. Ogsaa Blokaderne hos Fensbo og Cornelius Petersen var hævet og Firmaerne indgaaet paa kun at beskæftige Medlemmer af Forbundet. Et Par Smaatrykkerier havde ikke kunnet udbetale Løn, og vore Medlemmer havde faaet større Beløb til Gode. Taleren maatte indskærpe, at man *straks* kom med den Slags Sager. I Grafisk Institut var en tidligere omtalt Arbejdsnedlæggelse afgjort ved Forlig med en Bøde paa 100 Kr. Et lille Firma, der gennem et Par Aar havde beskæftiget uorganiseret Arbejdskraft, skønt det var indgaaet paa kun at have Folk fra Forbundet, var i den faste Voldgiftsret indgaaet paa at betale en Bod paa 800 Kr. Noget Overarbejde i Bladene paa Grundlovsdagen, som Firmaerne vilde betale som 100 pCt. Timer, var man ved Mægling enedes om at betale i Henhold til Tarifens § 2 B, Stk. 2, med Mødepenge og Mindstebetaling paa 20 Kr. I I. P. Jensens Stentrykkerier havde der paany været en Sag. Denne Gang angaaende noget for lidt betalt Overarbejde. Dette var efterbetalt med 120 Kr. I Dansk Andelstrykkeri havde en Sætter foretaget en forkert Rettelse, og der var i den Anledning rejst Krav om Erstatning. Dette var afvist, da Fejlen maatte betragtes som hændelig. I F. E. Bordings Paragonafdeling havde der været et betydeligt konstant Overarbejde, og ved en i den Anledning afholdt Mægling, var det fastslaaet, at et Overarbejde af et saadant Omfang var i Strid med Tarifens Forudsætninger. Da Overarbejdet trods denne Mægling i den følgende Maaned havde haft et endnu større Omfang, havde Styrelsen overfor det paagældende Personale udtalt sin Misbilligelse af dets Misligholdelse af en afholdt Mægling. Denne Misbilligelse havde Trykkerne tilbagesendt med den ejendommelige Motivering, at det maatte være Organisationens Sag at overvaage en Mæglings Overholdelse. Styrelsen kunde ikke gaa ind paa denne Betragtning, men havde fastholdt sin Misbilligelse. I Kvartalets Løb var afholdt ekstraordinær Generalforsamling og Skovtur for de Arbejdsløse. Til Slut omtalte Formanden Ledigheden. Det viste sig, at der indtil 15. Juni i Aar gennemsnitligt havde været 76 flere i Arbejde i Aar sammenlignet med 1934, men fra 15. Juni til 15. August havde der været 206 flere i Arbejde end i Fjor. Saa heri et Resultat af den forlængede Ferie.

P. Carstensen. Anledningen til Mæglingen hos Bording var, at vi havde nægtet Overarbejde, fordi man vilde indføre Kontrol. Efter Mæglingen havde man faaet 5 i Arbejde. Dette kunde ikke kaldes Passivitet fra Personalets Side. Som Tillidsmand i saa stor en Virksomhed kan jeg ikke føre Kontrol med den enkeltes Overarbejde. *Zuschlag* vilde ikke tage Personalet i Forsvar, men alle Forhold maatte tages i Betragtning. Vi maa have en permanent Kontrol med Overarbejdet. *Johs. Larsen.* Det er en ukollegial Maade, Sagen er taget op paa. Det man bebrejder os, er vel, at vi ikke, da Overarbejdet fortsatte, henvendte os til Forbundet, men vi har dog faaet 5 i Arbejde. Taleren polemiserede iøvrigt i en længere Tale med Formanden i en stærkt personlig Form, uden at det fremførte dog havde nogen Forbindelse med den foreliggende Overarbejdssag. *Karl Schmidt.* Det kan ikke nytte, man taler og skriver om Overarbejde, naar man selv intet gør for at begrænse det. Det maa være Firmaernes Pligt at oplære Folk til de forskellige Maskiner. *Svend Johansen.* Man kan ikke fritage Medlemmerne for Ansvar i Organisationsanliggender og læsse det hele over paa Organisationen. Det er et helt nyt Princip, hvis Konsekvens vil være, at alt Organisationsliv ophører. Der førtes nu en længere Debat om Overarbejdet hos Bording. I denne deltog *Bruno Christensen, Lundin, Chr. Petersen, Sv. Aage Larsen, Johs. Larsen* og *Carstensen* hvorefter *Formanden* replicerede. Han maatte tilbagevise Johs. Larsens personlige Angreb, de havde intet med Sagen at gøre. Det var muligt, at hans Tone undertiden var skarp, men den var det baade opad mod Bogtrykkerne og til Siden til Kollegerne, naar man — som i dette Tilfælde — stillede sig ved Siden af vor Modpart. Taleren gav iøvrigt en udførlig Fremstilling af hele denne Overarbejdssag, der paa Grund af Personalets mærkelige Stilling havde faaet et saa ejendommeligt Forløb. Styrelsen maatte fastholde sin Misbilligelse.

Beretningen godkendtes derefter med alle Stemmer mod 2.

2. *Regnskabet.* Kassereren, *Lundin*, knyttede nogle Bemærkninger til det offentliggjorte Regnskab, idet han særlig gjorde opmærksom paa Tilbagegangen i Lokalkassens Formue, der bl. a. var foranlediget ved Overførsel af Midler til Sætternes og Kvindernes Underafdelinger i Henhold til Afdelingslovenes § 12, Stk. 5. Ved Trykkerafdelingens Udgivelse af særligt Medlemsblad var Underafdelingerne blevet uens stillet overfor den fælles Administration, og dette Forhold havde de øvrige Underafdelinger ønsket udlignet ved at kræve Lovenes § 12 respekteret i samme Udstrækning, som Trykkerafdelingen benyttede sig af denne. Efter et Par Forespørgsler angaaende dette af *Johs. Larsen*, der besvaredes af *Formanden* og *Kassereren*, godkendtes Regnskabet enstemmigt.

3. *Tegning af 2 Aktier i Arbejdernes Radio-Kooperation, »Arako«.* Efter en kort Diskussion gaves Tilslutning til, at der tegnes 2 Aktier.

4. *Forslagene til Delegeretmødet.* Formanden for Lærlingeafdelingen, *Erik Hansen*, anbefalede de Kolleger fra København, der valgtes til Delegerede, at stemme for det af Lærlingeafdelingerne stillede Forslag om, at Forbundet arbejder hen til en Tarifering for Lærlingene.

Generalforsamlingen hævet.

Sætternes Underafdeling

holdt ekstraordinær Generalforsamling umiddelbart efter Afdelingens ordinære. — Til Dirigent valgtes *Frederik Mehr*, til Sekretær *Svend Johansen*.

ad. 1. Bevilling: Formanden, *Sigv. Hellberg*, anmodede paa Styrelsens Vegne om, at der stilledes et Beløb paa indtil 300 Kr. til Raadighed for denne til at dække det Underskud, Typografernes fagtekniske Samvirke, Københavns Kreds, havde haft paa sit Tschichold-Arrangement. Alt under Forudsætning af, at Styrelsen kunde godkende Regnskabet. Formanden omtalte Foredragene og mente, at de havde gjort deres Gavn, selv om ikke alt var nyt for os, hvad Tschichold havde sagt, men det var jo ogsaa rart at faa slaaet det gamle fast. — *Niels Nielsen* anbefalede ligeledes Bevillingen. — Generalforsamlingen tiltraadte derefter eenstemmigt at give Styrelsen Bemyndigelsen.

ad. 2. Opstilling til Valg af Delegerede: *Formanden* meddelte, at der fra Sætterafdelingen skulde vælges 38 Delegerede. Der foretoges derefter Opstilling. Foreslaaede blev ialt 66. Disse gaar nu ud til skriftlig Afstemning blandt Sætterafdelingens Medlemmer. — Generalforsamlingen hævet.

Svend Johansen.

Trykkernes Underafdeling

Ekstraordinær Generalforsamling afholdtes umiddelbart efter Afdelingsgeneralforsamlingen. Formanden, *O. A. Lundin*, valgtes til Dirigent. Eneste Punkt paa Dagsordenen var Opstilling til Valg af delegerede. Der opstilledes ialt 21 Kolleger, der gaar ud til skriftlig Afstemning blandt Trykkerafdelingens Medlemmer.

Næstved Lokalafdeling

afholdt ekstra Generalforsamling den 25. Juli med *Aksel Jensen* som Dirigent. Det vedtoges til Delegeretmødet at indsende Forslag om, at det paalægges Hovedbestyrelsen at søge Forhandling med Bogtrykkerorganisationerne om en ensartet Bedømmelse af Svendeprøverne i Retning af Ordningen i København. Det i den senere Tid i Anledning af Landsudstillingen stedfundne Overarbejde drøftedes, og Resultatet blev, at det vedtoges, at der fremtidig hver Uge skal fremsendes Opgørelse over Overarbejde til Formanden.

— Ordinær Generalforsamling afholdtes den 27. Juli. Formanden bebudede en ekstra Generalforsamling, naar Forslagene til Delegeretmødet fremkom. Efter Protokollens Oplæsning fremlagde Formanden de forskellige Regnskaber. Hovedkassen havde en Balance paa Kr. 4685,40; i Tilskud var modtaget Kr. 739,10, og der indsendes Kr. 1286,65. I Sygeunderstøttelse var udbetalt Kr. 1986,00. Lokalkassens Balance var Kr. 447,75 og dens Formue Kr. 684,85. Sygehjælpekassen havde i Balance Kr. 573,00, medens Formuen viste en Nedgang paa Kr. 310,85 og nu var 496,65. Samtlige Regnskaber godkendtes. Da Sygekassens Formue nu var kommet betydeligt under et tidligere vedtaget Mindstebeløb, vedtoges enstemmigt et af Bestyrelsen stillet Forslag om indtil videre at forhøje Kontingentet til Kassen med 25 Øre ugentlig. Spørgsmaalet om Benyttelsen af et Sommerhus fik Bestyrelsen Bemyndigelse til at arbejde videre med. *Formanden* redegjorde for et Par lokale Spørgsmaal, hvorefter Generalforsamlingen sluttede med, at der bevilgedes Lokaleleje.

— — —

Afdelingen holdt ekstra Generalforsamling den 17. August. *Formanden* bød velkommen. Efter at *Alfred Larsen* var valgt til Dirigent, gennemgik man de foreliggende Forslag til Delegeretmødet. Til delegerede valgtes derefter Formanden *(M. P. Petersen)*, *N. P. Jensen* og *Anker Larsen*.

Fra et Medlem var indsendt en skriftlig Klage over formentlig utariflig Optræden fra en anden Kollegas Side. Da Klageren ikke havde Beviser og Indklagede bestred Klagens Rigtighed, gik Sagen til Undersøgelse ved Bestyrelsens Foranledning. Den godt besøgte Generalforsamling sluttede med, at der bevilgedes Lokaleleje.

Aarhus Lokalafdeling

afholdt ordinær Generalforsamling Fredag den 26. Juli 1935 i Amaliegades Forsamlingsbygning. Efter at Formanden, *Ernst Pedersen*, havde budt Velkommen, valgtes *Valdemar Hansen* til Dirigent. Forhandlingsbogen oplæstes og godkendtes enstemmigt.

Kassereren, *Chr. Rostgaard*, oplæste derefter de reviderede Regnskaber, der for Hovedkassens Vedkommende balancerede med Kr. 23553,55, Lokalkassen med Kr. 2702,52 og for Ekstra-Understøttelseskassen med Kr. 815,85. Alle Regnskaber godkendtes.

Til delegerede valgtes *Chr. Rostgaard* forlods. Derefter valgtes *P. Nielsen*, 41 St., *Gr. Nielsen* 40, *K. Kirkebæk* 40, *Chr. Christensen* 39, *Sofus Christensen* 37, *Vistisen* 37, *Stecher Christensen* 35 og *Henry Nielsen* 34 St. Suppleanter blev *H. Petersen*, *V. Hansen* og *Møller Petersen*.

— Derefter afholdt *Hjælpekassen* Generalforsamling. Forhandlingsbogen oplæstes og godkendtes. Regnskabet, der balancerede med Kr. 6634,99, godkendtes ligeledes. *P. N.*

Hjørring Lokalafdeling

afholdt Lørdag den 27. Juli ordinær Generalforsamling paa »Du Nord«. Formanden, *H. Fr. Bjørn*, aflagde en kort Beretning. Han bebudede en ekstra Generalforsamling i Løbet af kort Tid i Anledning af Forbundets Kongres i Septb. d. A. Bjørn oplæste derefter Regnskaberne. Hovedkassen balancerede med Kr. 2555,24. Lokalkassens Beholdning: Kr. 428,93 Godkendtes uden Diskussion. — Til Bestyrelsen genvalgtes *L. C. Christensen* og *Axel Gram Mikkelsen*. — Der bevilgedes den aarlige Sommerteateraften. — Sluttelig nød man »Lokaleleje«. *Gr.*

Slagelse Lokalafdeling

afholdt ekstra Generalforsamling den 10. August, hvor de stillede Forslag blev gennemgaaet og drøftede. — Til delegerede valgtes Formanden *Chr. Nielsen*, Kassereren *P. Jensen* og Næstformanden *Poul Hansen*. Suppleant blev Trykker *Alb. Christensen*. — Et Andragende fra Arbejdernes Samariterforening henlagdes. *—n.*

LÆRLINGESPALTEN

Københavns Lærlingeafdeling.

Sommeren gaar paa Hæld og Efteraaret nærmer sig; det betyder, at en Del Kammerater skal over i de voksne Arbejderes Fagforening. For at komme det, skal aflægges Svendeprøve — du skal ikke være nervøs, for *K. A. Jørgensen* og *P. Damgaard* vil den 31. August Kl. 20 i Ungdomshjemmet, Nørrebrogade 164, gennemgaa de sidste Opgaver. Vi mødes!

Styrelsen.

Næstved Lærlingeafdeling

foretog Søndag den 4. August den aarlige Sommerudflugt, som i Aar gik til Helsingør—Helsingborg. Der startedes fra Axeltorvet Kl. 7 Morgen, hvorefter der kørtes over Køge ad den ny Køgevej til »Jægerkroen«, hvor Frokosten indtoges; videre ad Lyngbyvejen til Helsingør med Besøg bl. a. paa Kronborg. Derefter med Færge til Helsingborg, hvor vi i et Antal af ca. 20 modtoges af en Repræsentation for Helsingborg-Typograferne, bestaaende af: Formanden F. O. Magnusson, Kassereren E. Ek, Sekretæren Bernhard Mattsson og Vicesekretær Bror Lindberg. Disse viste sammen med Faktor H. Malmsten rundt paa »Allers Familie-Journal«s store, velindrettede Trykkerivirksomhed samt paa »Helsingborg Dagblads«s moderne indrettede store Bladhus, hvor specielt de tekniske Afdelinger blev studeret af os unge Fagfæller.

Efter Besøget hos »Aller« bød Firmaet paa en Forfriskning i Haven, hvor Formanden for Lærlingeafdelingen i Næstved, Kaj Pedersen, i en lille Tale takkede Faktor Malmsten for Imødekommenheden. Da man havde beset »Helsingborg Dagblad«, bød de svenske Typografer paa Kaffe m. m. i Øresundspavillonen, hvor der holdtes flere Taler, som gav Udtryk for Tilfredshed og Glæde over Besøget i Helsingborg. Som Tak for de svenske Fagfællers Venlighed fik de overrakt et »Næstved Mindealbum«, ligesom vi fik Erindringsgaver med hjem. Efter endnu en Tur paa det gamle Fæstningsværk »Kärnan« og Byen rundt gæstedes »Folkets Park« for sluttelig at drage hjemad til den lille By ved Susaaen — en faglig udbytterig og fornøjelig Dag rigere. *Karl Jacobsen*, Sekretær.

SMAAT FRA NÆR OG FJERN

Stemmetællerne bedes møde til Optælling paa Kontoret paa Tirsdag Kl. 18,30 Em.

25 Aars Jubilæum. Faktor *Vald. Pedersen*, Hobro, har den 1. September været »Svend« i 25 Aar. Fra den Aarrække, Jubilaren var Formand for Maskinsætternes Sammenslutning, er han saa godt kendt hele Landet over, at al yderligere Præsentation maa være overflødig. Indenfor sit specielle Felt har Vald. Pedersen gjort et stort Arbejde for sine Kolleger, et Arbejde, der sikkert vil blive erindret paa Jubilæumsdagen.

70 Aar. En gammel veltjent Kollega, *Th. J. Schou* (Politiken) kan paa Mandag den 26. ds. fejre sin 70-aarige Fødselsdag. Vi ønsker til Lykke!

Ogsaa en Rekord: Hitler-Regeringen har i det første Halvaar af 1935 fabrikeret ikke mindre end 87 nye Rigslove og 448 Rigsforordninger! Var det ikke Nazisterne, der løb Storm imod, at Bureaukratiet og Embedsmandsvældet kvalte Folket, og gik Nazisterne ikke ind for, at Stats- og Folkelivet maatte »fornyes« med nogle faa Grund-Love? I Praksis ser det dog væsentlig anderledes ud!

DANSK TYPOGRAF-FORBUND
BOGTRYKFAGETS ARBEJDSLØSHEDSKASSE
VESTERGADE 5, 1. SAL, KØBENHAVN K.

Kontorerne
er aabne for Ind- og Udbetaling fra 1—3, *Lørdag 11—1*, samt *Fredag* og *Mandag Aften Kl. 5—6,30*. Telefon 4331.

Formanden
træffes som Regel til samme Tider. Telefon 13,331.

Anvisningskontoret
Telefon 4331. Før Kl. 9 Form. og efter 6 Aften gennem Ryvang 1683. Telegramadr.: Typforbundet, København.

FORENINGSMEDDELELSER

Tilskud fra Hovedkassen
er efter lovformelig Begæring tilsendt følgende Afdelinger: 14. August: Nykøbing F. 400,00; Køge 200,00; Struer 200,00. 15. August: Nyborg 100,00; Haderslev 300,00. 16. August: Lyngby 250,00. 20. August: Varde 600,00.

København, den 20. August 1935. *Forretningsudvalget.*

Nye Medlemmer.
København: Trykker Alfred Hansen, tidl. Medl. (D. Schad). Trykker Eigil Ch. Køldal, tidl. Medl. (Witt-Møller).
Holstebro: Sætter Tage Valdemar Bøge, udl. 15. 8. 35 i Holstebro Dagblad.

Tiltraadte.
København: 1767 Ejner Christensen fra Rejse (arbl.), 1829 Oscar Tverskou fra Slagelse (arbl.), 2573 Sv. Nielsen fra Rejse (arbl.), 6385 Gr. Hallberg fra Rejse (arbl.), 7080 Peter Andersen fra Rejse (arbl.), 7631 Frantz Thor fra Rejse (arbl.), 7826 Bernh. Lunddahl fra Rejse (arbl.), 7972 Victor Damgaard fra Kolding (arbl.), 6908 L. P. Rasmussen fra Hillerød (arbl.), 7739 Peter Rasmussen fra Rejse (arbl.), Hj.arb. Carl G. Jacobsen fra Sømændene (Andreasen & Lachmann), Hj.arb. Alexander Andersen fra Støberiarbejderne (Politiken).
Aalborg: 7474 Marius Bengtsson (arbl.). Aarhus: 7636 Niels Peter Jørgensen (arbl.), 5803 Carl Verner Jensen (arbl.), 5804 Alfred Keld Nielsen (Jydsk Centraltr.). Esbjerg: 4489 N. P. Jensen fra Varde i Pl. Holstebro: 5050 Sigrid Kjærgaard (syg). Nyborg: 6151 Kai Hauer Jerløv (arbl.), 3824 Peter Weber Larsen (arbl.). Odense: 3218 Oluf Marius Pedersen (arbl.). Silkeborg: 3775 Villy Christiansen (arbl.). Slagelse: 4265 Svend Rasmussen (Centraltr.). Sønderborg: 4166 Gustaf Holm (arbl.). Viborg: 7095 Robert Jensen (arbl.), 6803 Viggo Korsgaard (arbl.).

Fratraadte.
København: 5050 Sigrid Kjærgaard til Holstebro, 1792 Werner Mouritzen til Tyskland, 3237 Vald. Kany paa Rejse, 7739 Peter Rasmussen til Budene.
Aalborg: 2791 Victor Christensen til København (arbl.). Esbjerg: Elias Borch paa Rejse. Haderslev: 7636 Niels Peter Jørgensen til Aarhus (arbl.). Hillerød: 6908 L. P. Rasmussen til København (arbl.). Næstved: 4310 Broder Brodersen til Roskilde i Pl. Odense: 5062 Ella Kronvold (overfl. til Bladbudene). Ringkøbing: 5804 Alfred Keld Nielsen til Aarhus (arbl.). Ringsted: 3992 Poul Edv. Jensen til Holbæk (arbl.). Slagelse: 1829 Oscar Tverskou til København (arbl.). Viborg: 6803 Viggo Korsgaard paa Rejse.

Udmeldt.
Holstebro: 6888 Henrik Jensen (Invaliderente).

Udslettede.
Odense: 4898 Ruth Bachmann (forsvunden), 5223 Hans Fr. Jensen (forsvunden).

Annulleret Udslettelse.
København: 1087 Magnus Jensen (Restancen betalt inden for den fastsatte Tidsfrist).

KLUB-ANNONCER

TYPOGRAFERNES SANGFORENING
Fredag den 23. ds. Kl. 8: Medlemsmøde.
Fredag den 30. ds. og Fredag den 6. Septbr. Kl. 8: Prøver til Onsdag den 11. Septbr.
Lokale: Arb. Læseselskab, Nørresøgade 27 A.
Styrelsen.

Søndag den 25. August:
Tur til Sverrig
Röstånga — Skäralid
Vi mødes udfor Hovedbanegaarden Kl. **5** Morgen, derfra med Tog til Malmö-Færgen.
— *Ingen* Cykler. — Husk *svenske* Penge.
Pris: Tur-Retur Kr. 5,50

GUTENBERG-KORET
Medlems-Møde Mandag d. 26. August Kl. 20^{30} i Slotskroen, Vesterbrogade 204 o. G.
Sammenslutningsplanen forelægges af Sigv. Hellberg.

Kun de originale
E. L. SÆTTERIMØBLER
betyder en virkelig Modernisering af Sætteriet ved
et helt gennemført System ... ...
ERIK LEVISON'S Specialværksteder for moderne Sætterimøbler

ANNONCER

Hurtig og akkurat

Værk- og Akcidenssætter søger Pladsforandring i København. Sprogkyndig. Kendt med alt forefaldende Arbejde. Udlært Monotypesætter. Fine Anbefalinger. — Billet mrkt. »107« modt. Ekspeditionskontoret.

Plads søges!

Sætter, Provinsianer, 20 Aar, har været udlært og har haft Arbejde i 1½ Aar. Kendskab til Maskinsætning. Billet mrkt. »108« modtager Ekspeditionskontoret.

Frankenthaler Hurtigpresse,

61 Skrifter, m. m., alt i god Stand, sælges billigt ved skriftlig Henvendelse til Ejeren, V. Hastrup, Kong Georgsvej 54.

Bogtrykker, se her!

Sætter-Trykker, som uden egen Skyld er blevet ledig, søger Plads snarest. Vant til alt forefaldende Arbejde i et Trykkeri. Sidste Plads 5 Aar. Fineste Referencer haves. Billet mrkt. »110« modtager Ekspeditionsk.

LIVSFORSIKRING med eller uden Udbetaling i levende Live, *Konfirmationsforsikring* osv. tegnes bedst og billigst i
ARBEJDERNES LIVSFORSIKRING
Restancefrist under Arbejdsløshed. Ugentlig Opkrævning sammen med Forenings-Kontingentet. — *Brand- og Tyveri-Forsikring* samt *alle Arter af Forsikring* billigst i 1. Klasses danske Selskaber.
Forlang Oplysninger hos
ANTON JENSEN

GRAFISK COMPAGNI
CENTRAL 777 - 11395 - 14577
Grafisk Fagforretning • Eget Skriftstøberi • Alle Maskiner og Materialer for de grafiske Fag .....
Enerepræsentation for Linotype-Sættemaskinen
Komplette Trykkerier leveres i alle Størrelser

FRITZ MÜLLER
Grafisk Fagforretning • Landskronagade 61
Skrift, Messinglinier, Blindmateriel
Alle tekniske Artikler for Faget, Maskinbaand, Værktøj
Farver til alt grafisk Arbejde
Telf. Centr. 10 291

TANDLÆGE VIGGO JENSEN
KLAREBODERNE 2", HJ. AF KØBMAGERGADE 40
KONSULTATIONSTID FRA 10—7
ONSDAG OG LØRDAG FRA 10—3½
TELEFON BYEN 6700

J. G. A. EICKHOFF - KØBENHAVN V.

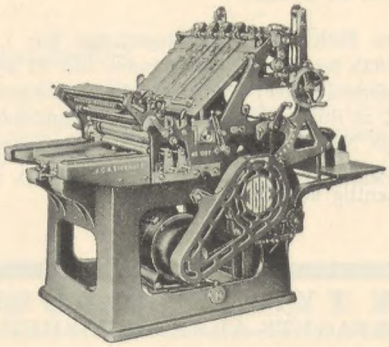

Vesterbrogade 97, Tlf. 12078-79

CONTRASOL-FARVER
Drøjere
Renere
Ultra lysægte
Bedre
Intensive
Nye Farver
fra DRUBIN

Redaktør: FR. NIELSEN, Egøjevej 3, Køge. - Telefon 533.
Ekspeditør: KARL SØRENSEN, Vestergade 5, 1ste Sal, København K.
Abonnement gennem Postkontorerne 1 Kr. 50 Øre Kvartalet.
Annoncer 35 Øre pr. Petitlinje (pladss. Medl. 25 Øre). 26 Gange og derover Rabat.

INDUSTRI-TRYKKERIET - BERNH. SCHMIDT - KØBENHAVN

TYPOGRAF-TIDENDE

ORGAN FOR DE TYPOGRAFISKE ARBEJDERES INTERESSER

NUMER 35 KØBENHAVN DEN 30. AUGUST 1935 62. AARGANG

IKKE STØRRE RET —

I sin Harboøretale forleden udtalte Statsminister Stauning, at »Godsejere har ikke større Ret end Slagteriarbejdere« — en Udtalelse, som vakte almindeligt Bifald hos den arbejdende Del af Befolkningen. Med denne Udtalelse tænkte Statsministeren naturligvis paa hin kendte Lov, som Rigsdagen vedtog for et Par Aar siden og som tvang Slagteriarbejderne til at fortsætte Arbejdet paa de gamle Betingelser.

Den Gang var det altsaa Arbejderne, der »truede Samfundet« — nu er det Godsejere og Storbønder, der optræder som Opviglere og demagogiske Agitatorer, og Maalet er at tiltvinge sig Fordele paa den øvrige Befolknings Bekostning og ikke mindst de fattigste. Resultatet af deres Gebærder kender vi og mærker vi. Det er saaledes tilstrækkeligt at nævne Prisforhøjelsen paa Livsfornødenheder som Brød, Sukker og Kaffe, der aarligt suger et anseligt Antal Millioner Kroner ud af Forbrugernes Lommer.

Men langt fra tilfredse hermed fortsættes Agitationen. Mer vil som bekendt have mer. De faste Skatter skal væltes over paa de andre Samfundsklasser. Kronen, der i Forholdet til Guldet allerede længe har været skaaret ned med over en Trediedel, skal mindst halveres og saa fremdeles.

Og hvad hjælper det saa altsammen? Intet — absolut intet! Thi de Godtfolk, som fører an i den landsskadelige Kampagne, er enten uduelige som Landmænd eller Folk, som i Krigstidens Højkonjunktur har købt deres Ejendomme til en Pris, der ligger et Par Gange over den naturlige Pris. Er der nogen, som tror paa, at de kan bringes paa Benene igen paa anden Maade end ved, at Ejendommenes Gæld nedskrives? Hvad gavner det disse Underskudsforretninger, om de faar en 25 Øre mere for et Pund Smør?

En Landmand, der har en Ejendom paa ca. 20 Tdr. Land, udtalte fornylig følgende: For dem, der ikke har købt for dyrt, er der med de nuværende Priser ingen Grund til at klage.

Naar Landet ligger saaledes, trænger det Spørgsmaal sig frem: Skal vi vedblive med ved kunstig Prisforhøjelse, der rammer Arbejderne haardt, at understøtte disse Underskudsforretninger og derved samtidig berige alle de Landmænd, der sidder ret godt i det og i hvert Fald har det langt bedre end Flertallet af dem, der beskattes?

Og hvorfor skal der gælde en anden Moral for mindre dygtige Landmænd og Fejlspekulationer i Landbruget end for enhver anden forretningsdrivende eller Arbejder, der er bleven slaaet ud? Ret beset er denne Hensyntagen eller Barmhjertighed over for fallerende Landmænd ikke andet end en maskeret Bestræbelse for at sikre Kapitalen sit Udbytte og en *Udsættelse* af den uundgaaelige Kapitulation.

Til trods for, at vore Politikere véd dette, fortsættes der dog med Forhandlinger om yderligere Varefordyrelse — under Presset fra de store Jordbesiddere. Vi skal yderligere blokkes til Fordel for Fallenterne og Udueligheder.

Dette er ikke lige Ret. Slagteriarbejderne opnaaede intet ved deres »Trusler mod Samfundet«. De desperate Storbønder har allerede opnaaet betydeligt, og det synes jo, at de skal have mere endnu. —

Mere end nogensinde indprentes det nu os Arbejdere, at vi skal holde sammen. Og det er sikkert ogsaa nødvendigt for at afslaa Reaktionens Angreb. *Men der skal være noget at holde sammen om.* Man kan ikke forlange, at vi vedblivende og stiltiende skal se paa, at vore Kaar forringes. Der kan lægges *for* store Byrder paa vore Skuldre, og der kan tages *for* meget fra os af den økonomiske Fremgang, vi gennem Fagbevægelsen har tilkæmpet os, saa Taalmodigheden brister. Dette bør man forstaa.

At bevare den demokratiske Statsform er selvfølgelig en Livsbetingelse for al Arbejderbevægelse. Og herfor er Arbejderne rede til at kæmpe til det yderste. Men man kan ikke først indskrænke Fagforeningernes Magt og saa bagefter forarme os ved prishævende Lovforanstaltninger.

Arbejderne vil med alle Midler støtte Demokratiet. *Men saa maa Demokratiet ogsaa støtte os!*

Fr. N.

FRA DEN ØVRIGE VERDEN

En Sejr for de strejkende.

Strejken i Nationaltrykkeriet i Paris — den franske Stats Trykkeri —, som varede 14 Dage og omfattede 1200 Mand, endte med en straalende Sejr for de strejkende. Det begyndte med en Lønnedskæring paa 20 Centimer i Timen. Det store Personale i Nationaltrykkeriet mente sig selvfølgelig ikke fortjent til en saadan ensidig Nedskæring, som stillede dem ringere end deres øvrige Kolleger i Paris, og de protesterede ved at yde passiv Modstand; Modstanden resulterede imidlertid i en formelig Lockout, idet Dørene en skønne Dag var lukkede, da de mødte for at paabegynde Arbejdet. Saa begyndte Kampen for Alvor. Der udstilledes Strejkevagter for at forhindre Skruebrækkere i at gaa i Arbejde, ligesom man arbejdede energisk for at formaa andre Kolleger i Paris til at afvise alt Arbejde, der hidrørte fra Nationaltrykkeriet. Dette lykkedes ogsaa i alle Tilfælde undtagen et. Paa et af de sidste Møder, der afholdtes, blev det oplyst, at Lahure-Trykkeriet i Rue de Fleurs havde udført Arbejde for Nationaltrykkeriet. Straks strømmede alle Medlemmerne, baade mandlige og kvindelige, fra Forsamlingsbygningen direkte til Lahure-Trykkeriet, saa der var sort af Mennesker foran Portene, da Sirenen fløjtede til Middagspause. Politiet greb ganske vist ind og forhindrede Voldsomheder, men Virkningerne af Protest-Demonstrationen udeblev ikke, thi straks efter tilbød Nationaltrykkeriets Direktion Forhandlinger, hvor man enedes om at bibeholde den hidtidige Løn, og at genoptage Arbejdet. Direktionen havde indset det umulige i at gennemføre Lønnedskæringen, og Kampens Udfald kan kun betegnes som et Nederlag for Statstrykkeriets Direktion og en eklatant Sejr for de strejkende, som under hele Striden havde udvist stor Udholdenhed og en mønsterværdig Optræden.

Tarifbevægelse i Jugoslavien.

I Draubanat i det nordvestlige Jugoslavien er de grafiske Fag kommet ud for en haard Kamp.

Uoverensstemmelserne, som har givet Anledning til Striden, bestaar i, at Arbejdsgiverne kun vilde forny Tarifen eet Aar frem i Tiden fra den 30. Juni 1935, fra hvilket Tidspunkt Overenskomsten udløb, medens Fagforbundet ønskede Tarifen fornyet for et betydeligt længere Tidsrum. Man er blevet ked af de aarligt tilbagevendende Arbejdskampe, og ønskede nu for at faa Arbejdsro Overenskomsten forlænget for et Tidsrum af 5 Aar. Arbejdsgiverne holdt stadig paa et Aars Forlængelse; en af deres Motiveringer gaar ud paa, at man nærer det Haab den 30. Juni 1936 at kunne slutte Overenskomst om en Enheds-Tarif, gældende for hele Landet, hvorfor man til den Tid ønsker at staa frit. Den 30. Juni oprandt uden at Forhandlingerne havde givet noget Resultat, Gemytterne ophidsedes mere og mere, og Nationaltrykkeriet stillede sig solidarisk med de øvrige Trykkerier ved at erklære Lockout overfor hele sit Personale og sætte det Nødhjælpspersonale ind, som man har uddannet sidste Aar netop til dette Formaal. Det gik her som overalt, at naar det gælder Kamp mod Arbejderne, er Arbejdsgiverne altid enige, thi medens tidligere de enkelte Trykkerier haardnakket bekæmpede saavel hinanden som Dagbladene og Tidsskrifterne, var det nu Hensigten, at de faa Trykkerier, der endnu arbejdede, skulde hjælpe Nationaltrykkeriet ved Levering af Sats o. lign. Dette blev imidlertid ved Fagforbundets Aarvaagenhed forhindret.

Der har været forsøgt Indgriben fra Myndighedernes Side, men Forhandlingerne er stadig strandet paa Arbejdsgivernes Modvillighed. Arbejdsstandsningen omfatter i Øjeblikket i Ljubljana 380 mandlige og kvindelige Kolleger blandt Typografer og Litografer.

— — —

Efter det sidste Regeringsskifte i Jugoslavien blæser der politisk set en frisk Vind over Landet. Arbejderstanden har det bedste Haab om at faa Partiet oprettet igen, saa Standens Interesser paa det politiske Omraade igen kan varetages. Diktaturets Afslappelse, Ophævelse af Lovene mod Presse-, Forsamlings- og Talefrihed har naturligvis en overordentlig gunstig Indflydelse paa Typograffaget.

De grafiske Fag i Schweiz.

Forbundsloven af 26. Juni 1930 om Faguddannelse er endelig efter aarlange Kampe og Skuffelser ført ud i Livet, idet det nu er lykkedes at opnaa Enighed om Lærlinge- og Uddannelsesspørgsmaalet i de grafiske Fag i Schweiz. Den nye Ordning er tiltraadt af alle de interesserede Organisationer og traadte i Kraft den 1. Juli 1935. Der er dannet en Centralkommission med en Forretningsfører, der skal iværksætte Ordningen og føre den fornødne Kontrol.

De interesserede Organisationer er: Den schweiziske Bogtrykkerforening, det schweiziske Faktorforbund, det schweiziske Typografforbund og det grafiske Fagforbund. Ordningen omfatter Uddannelse og afsluttende Prøve af Typograflærlinge, Maskinsættere og Trykkere til Dybtryk og betragtes i Fagkredse som et stort Fremskridt.

Samtidig med denne Afgørelse traf man Foranstaltninger til Imødegaaelse af den stadige Arbejdsløshed ved at indskrænke Antallet af Lærlinge. Der vedtoges følgende Resolution:

»Det tillades kun de Bogtrykkerier, der til Stadighed beskæftiger mindst én Mand at holde Lærlinge. Under Henvisning til den økonomiske Krise med den deraf opstaaede store Arbejdsløshed og navnlig til den Omstændighed, at saa mange nyudlærte bliver arbejdsløse, bestemmes det, at i Tidsrummet fra 1935 til 1939 maa ingen Lærling afskediges fra sit Lærested før et Aar efter Læretidens Udløb.«

Man venter, at disse Bestemmelser i en overskuelig Fremtid vil bevirke en væsentlig Bedring i Arbejdsløshedssituationen.

Pladstilbud.

I Henhold til Anvisningskontorets Regulativ, Punkt 7, gøres opmærksom paa, at ingen maa slutte bindende Aftaler om Pladstilbud, før Henvendelse er sket til Lokalkassereren i den paagældende By eller i København til Anvisningskontorets Bestyrer. Undladelse heraf medfører Karantæne.

JOURNALIST ELLER TYPOGRAF

Almindeligvis er der vel ingen Tvivl om, hvad der er Typografens Arbejde, og hvad der er Journalistens. Der var jo en Gang, da det var en almindelig Almueopfattelse, at det at være Bogtrykker — og under dette Begreb hørte ogsaa Typograferne — var det samme som at være Redaktør. Men det var i Frihedsbevægelsens, Nationalliberalismens og Provisoriets Dage, og siden da har meget forandret sig, ogsaa indenfor det danske Pressefolk. Der er ganske vist ogsaa siden for Typografernes Vedkommende foregaaet en jævn Vandring fra Trykkeriet til Redaktionen, men Typografens og Journalistens Gerning var altid stærkt adskilte, og den Dag, Kollegaen satte sig i Redaktionsstolen, blev hans Arbejde et andet — og Mennesket blev som Regel ogsaa et andet.

Med den moderne Presse, saaledes som den i de senere Tiaar har taget Form, er der foregaaet en Vandring tilbage, ikke af Personen, men af Standen, idet nu ikke blot Typografen kan gaa til Redaktionen, men denne kan i stort Tal gaa til Trykkeriet. Jeg vil ikke kalde det en Renæssance — det er Synd for Ordet.

Det er jo en gammel Skik og Brug, at et Medlem af Redaktionen — som Regel den saanævnte Redaktionssekretær — var til Stede i Trykkeriet under Bladets Færdiggørelse, en Foranstaltning, der har været praktisk for begge Parter, og som man saavidt bekendt heller aldrig har besværet sig over, naar Manden iøvrigt holdt sig til det Arbejde, der var hans. Men fra at være »til Stede« i Trykkeriet for Redaktionens Skyld og til at udføre Ombrydnings- og Faktorarbejde er der kun et Spring, og dette Spring har adskillige Pressefolk foretaget især i de senere Aar, hvor Arbejdet i begge Lejre — Journalistens og Typografens — er blevet stærkt forceret i de hektiske Stunder henimod Afslutningen.

Det er ikke nok med, at man paa Redaktionen mange Steder ved Hjælp af Skriftprøver i Forbindelse med et Nummer- eller Codesystem foretager hele Rubrikeringen saavel i stort som smaat — denne Ordning er maaske praktisk, men man maa i dette Moment ikke glemme, at dette Arbejde er Typografens, og at denne har en moralsk Ret derover, selv om det udføres paa Redaktionskontoret —, men man gaar langt videre, idet man ved Ombrydningsbordene undertiden rent manuelt flytter om paa Satsen, ligesom det er ret almindeligt, at Journalister optræder som Manuskriptuddelere og giver Sætteren Ordrer udenom Faktorerne. At disse finder sig i Forholdene, kan man undre sig over, men den Faktor, der overfor Personalet kan være selvstændig indtil Grovhed, optræder gerne med den største Underdanighed overfor Journalisten, skønt det dog er Faktorens Arbejde, der gøres Indgreb i. For Sætterpersonalet er det ikke hverken teknisk eller administrativt ligegyldigt, om det modtager sine Ordrer fra Faktoren eller fra Journalisten, thi flere overordnede besværliggør den Forenkling af Arbejdet, der netop tiltrænges, hvor Tempoet er under Højtryk.

Vi vil gerne staa os godt med Journalisterne — og almindeligvis gør vi det jo ogsaa —, og jeg mener og haaber, at de ogsaa vil staa sig godt med os; men skal vi saa ikke være enige om at respektere hinandens Arbejde og hver især holde os paa den rigtige Side. Typografen griber jo ikke ind i Redaktionsforholdene, fordi han skal omforme Manuskriptet.

Der er saa megen mere Grund for os til at trække Linjerne skarpere op her, som Journalisten jo i Kraft af sin staalomgærdede Organisation har gjort sig til Enehersker over det frie Ord. Hver en Tomme Plads i Bladet forlanger han omsat i Linjebetaling eller stillet til Raadighed for ham selv. Han er Forpagter af Ytringsfriheden i de Blade, med hvilke hans Organisation har Aftaler. Og han skal dog vide, at Ordet i almen Betydning er en Vare af en hel anden Art end Træskostøvler og Maskinsats.

I Dagene efter Bondetoget bragte et større københavnsk Dagblad en Artikel med Adresse dertil skrevet af »en Bonde fra Byen«. Det er kun et tilfældigt valgt Eksempel blandt mange. Artiklen begyndte baade smukt og rigtigt, men endte i den bare Nazisme. En virkelig Bonde fra Byen havde aldrig faaet en Artikel optaget, selv om den saa havde været nok saa ypperlig. I et andet Blad kan en haarfager eller gulgrøn Medarbejder brede sig spaltevidt om en Milliardøses Ankomst, men en udenforstaaende faar »paa Grund af Pladsmangel« ikke optaget en Linje, selv med den alvorligste Tendens.

Alt dette véd Journalisten jo godt, for det er hans eget Organisationsværk. Og derfor maa han ikke undres derover, hvis Typografen en Dag skulde komme og forlange ogsaa sit Arbejde respekteret, baade det typografiske Arbejde, der udføres paa Redaktionskontoret, og det, der udføres af Manuskriptomdelere og ved Ombrydningsbordene.

N. Th. S.

RUSSISKE TYPOGRAFERS ARBEJDSFORHOLD

Under et flere Ugers Ophold i Moskva har jeg haft Anledning til at tale med en af de russiske Typografers øverste Tillidsmænd, der gav mig en Række Oplysninger om Fagets Arbejdsforhold i Almindelighed og Moskva-Typografernes i Særdeleshed. Det forekommer mig, at der i disse er adskillige gode Ting, som vi ogsaa i Danmark vilde have Fornøjelse af at faa gennemført.

— — —

Samtlige Trykkerivirksomheder i en By (eller Distrikt) er sammensluttet i en Trust, hvis Indehaver er Staten eller Kommunen.

De enkelte Virksomheder ledes af en teknisk Direktør, der udnævnes af Trusten, en politisk Sekretær, der vælges af Partimedlemmerne paa Bedriften, og af en faglig Leder, der vælges af det samlede Personale.

Direktøren har Ansvaret for den tekniske og administrative Del af Virksomheden. Den politiske Sekretær beskæftiger sig med Organisering af politiske Kursus og Agitation, og den faglige Leder er nærmest, hvad vi kalder Tillidsmand.

Uoverensstemmelser mellem Arbejderne og Ledelsens enkelte Medlemmer kan indankes for Bedriftsraad, Partikomité og Fællesforsamling af alle Bedriftens Arbejdere.

Kontingentet til Fagforeningen andrager 1—1½—2 pCt. af Lønnen, alt efter Lønnens Størrelse.

Lønnen bestaar dels af en Akkord-Udbetaling i rede Penge, dels af hvad man kalder »social Løn«.

I Moskva tjener Maskinsætterne gennemsnitlig 350 Rubler pr. Maaned, Sættere 250 og Trykkere 300. Dette er siden 1928 en Stigning paa 50 pCt.

Den »sociale Løn« bestaar af mange forskellige Ydelser, af hvilke jeg nævner:

Efter 5½ Maaneds Arbejde paa en Bedrift indtræder Ret til en Maaneds Ferie med fuld Løn. Hvis man ønsker det, kan Feriemaaneden tilbringes paa Sanatorie, Kursted eller Rekreationshjem paa Sortehavskysten eller andre naturskønne Steder. Rejsen dertil betales af Bedriften halvt eller helt. Hele Opholdet er gratis for Arbejderne, og store Virksomheder (som f. Eks. Pravda og Isvestija) betaler endda et Ekstratilskud, saaledes at Arbejdernes Familier ogsaa kan deltage.

Bedes bemærket: Der udbetales *baade* Løn *og* gives gratis Ophold.

I Tilfælde af Sygdom (og for Kvindernes Vedkommende Svangerskab og Fødsel) betales fuld Løn. Gratis Læge.

Paa de store Virksomheder er indrettet Spisesale, hvor Arbejderne for en meget billig Pris kan erholde Middagsmad. Betalingen er afhængig af Indtægten — større Løn betinger højere Pris. Nogle Steder serveres ogsaa Aftensmad. For de smaa Virksomheders Vedkommende har Arbejderne Adgang til Distrikts-Spisesale.

Videre sørger Trusten for at fremskaffe — gennem egne Landbrugsvirksomheder — billige Levnedsmidler til Fagets Arbejdere.

Man paatager sig ogsaa at bygge, saavel almindelige Boliger som Børnehjem, der er tilknyttet de store Bedrifter, og hvor de kvindelige Arbejdere kan faa deres Børn passet, medens de selv er paa Arbejde.

En Ting, der særlig interesserede mig og vel sagtens ogsaa mange andre danske Kolleger, var Spørgsmaalet: Aldersrente.

Hvad sker der, naar en Kollega bliver gammel?

Svaret er: Naar en Mand er 60 Aar (og en Kvinde 55) har han og hun Ret til en Aldersrente, der udgør 50 pCt. af den hidtil oppebaarne Løn. Har de Lyst til at fortsætte deres daglige Arbejde, faar de deres sædvanlige Løn — men faar alligevel udbetalt deres Aldersrente.

Dette betyder naturligvis ikke, at de gamle tjener halvanden Gennemsnitsløn. De kan i den Alder ikke præstere det samme som de unge, men alligevel maa det siges at være en smuk Aflønning.

Hvordan nu med Lærlingene?

De har pr. Dag fire Timers praktisk Arbejde og to Timer gaar de i Bedriftsskolen, alt i alt 6 Timer. Læretiden er højst 2 Aar, og der betales i denne Tid i Moskva mindst 86 Rubler om Maaneden. En Maaneds Ferie som de voksne Arbejdere.

Til Slut: Der findes ingen Arbejdsløshed, og Arbejdstiden er pr. Dag 7 Timer, enkelte mindre Grupper dog kun 6.

Ths. Pedersen.

DE KØBENHAVNSKE DELEGEREDE

Ved Afstemningen valgtes for *Sætternes* Underafdeling 38 Delegerede med vedføjede Stemmetal:

Sv. Johansen 556, Carl Schnor 526, Traugott-Nielsen 497, N. Th. Svendsen 492, K. A. Jørgensen 488, Rud. Calberg 479, Ernst Berg 459, Henrik Eriksen 446, H. Grevlund 443, Hans Rinding 442, N. Chr. Hansen 432, Eigil Hansen 420, Axel Jensen 390, N. M. Nielsen 385, E. Nilsson 380, K. Albrethsen 377, C. Marhauer 363, K. Bergstrøm 353, L. Chr. Nielsen 352, Orla Christensen 347, Sv. Thybroe 344, A. Sandwall 337, Henry A. Hansen 334, P. Ulriksen 325, V. Willadsen 324, Aage Hinrich 313, Helmuth Mortensen 311, Paul P. Petersen 310, C. J. Dreyer 308, Viktor Petersson 307, Niels Nielsen 305, Nic. Møller 302, A. C. Bang 294, Vald. Jespersen 285, Kaj Jensen 284, Nic. Jensen 283, Etlar Petersen 273, J. J. Vinterby 271.

Derefter havde: Aksel Christensen 268, Vilh. Jacobsen 260, M. Woergaard 256, Thorkild Holst 242, A. A. Jørgensen 242, Rud. Jensen 238, Georg Andersen 231, Hans Jensen 229, Rich. Steffensen 222, Folmer Hansen 219, Th. Jensen 218, Jens Hansen 210, H. P. Pedersen 206, Helge G. Larsen 205, Thyge Rasmussen 201, Bryfelt 196, Børge Lynge 191, Carl Nielsen 187, Alfred Olsen 185, Em. Jensen 180, Carl Eriksen 177, O. Chr. Sørensen 177, Chr. V. Madsen 175, M. A. Larsen 168, Fr. Hjorth 165, Rs. Larsen 164, G. Brandrup 151, E. Andersen 130.

Afgivet 1275 St., deraf 34 ugyldige og 2 blanke.

For *Trykkernes* Underafdeling valgtes 13:

Rudolf Calberg 266, Aage Zuschlag 249, O. Tverskou 243, Sv. Aage Larsen 228, Johs. Larsen 223, Henry Zeller 196, Chr. Petersen 192, Oluf Hansen 176, Hans Chr. Larsen 175, Fr. Jensen 175, Georg Pedersen (Rigsdagen) 174, Helgo Bernhardt 162, Knud Eriksen 161.

Derefter havde: Karl Poulsen 159, Børge Jacobsen 159, Thorleif Krohn 158, Rich. Hansen 156, Georg Petersen 128, Georg Mathiesen 115, Fr. Stampe 78, Bruno Christensen 73.

Afgivet 452 St., deraf 11 ugyldige og 2 blanke.

For *Kvindernes* Underafdeling valgtes 9: Magda Gede 165, Inger Sundstrøm 156, Selma Piculell 155, Olga Løvgren 143, Else Alstrup 131, Anna Hansen 119, Emmy Hansen 112, Elvira Bergenholtz 111, Gerda Ellborg 107.

Derefter havde Karen Ranners 82 og Ruth Syvertsen 57 St.

Der var afgivet 274 St, deraf 7 blanke og ugyldige.

København, den 27. August 1935.

Selma Piculell. Willy Andersen. Carl Jensen. N. M. Nielsen. H. Zeller. Anna Hansen. G. Brandrup. Aage Zuschlag. Rich. Steffensen. Emil Frederiksen.

Samtlige Delegerede vil kunne afhente Mandater hos undertegnede fra og med førstkommende Mandag.

Sigv. Hellberg.

GENERALFORSAMLINGER

Kvindernes Underafdeling

afholdt Søndag den 18. August ekstraordinær Generalforsamling hvor Opstilling af Delegerede foretoges. — Til Dirigent valgtes *Magda Gede* og til Sekretær *Ella Nielsen*. — Følgende Kolleger foresloges: Magda Gede, Selma Piculell, Anna Hansen, Inger Sundstrøm, Olga Løvgren, Elvira Bergenholtz, Karen Ranners, Gerda Ellborg, Else Alstrup, Emmy Hansen og Ruth Syvertsen, som nu gaar ud til skriftlig Afstemning, da Afdelingen har Ret til 9 delegerede. -- Under Eventuelt foreslog *Formandinden*, at vi i Efteraaret skulde afholde en billig Festsammenkomst og vilde saa senere komme tilbage til den for at fastlægge under hvilke Former den skulde afholdes.

Hobro Lokalafdeling

afholdt efter Anmodning af otte Medlemmer ekstraordinær Generalforsamling den 14. ds. med Behandling af nedenstaaende af *Vald. Pedersen* indsendte Forslag til Resolution:

»De delegerede, som ved Delegeretmødet i Dagene fra 9.—11. September d. A. foruden at oppebære de sædvanlige Diæter, Rejsegodtgørelse o. s. v., samtidig i Ugen fra 7.—14. September har modtaget Udbetaling af Ferieløn, *bør hjemsendes fra Delegeretmødet*. I modsat Fald konfiskeres de paagældendes *Godtgørelse for Arbejdstab* til Fordel for Fagets Arbejdsløshedskasse.«

Vald. Pedersen motiverede Forslaget til Resolutionen, idet han fremhævede, at her var en Anledning til at vise i Gerning, at det var Alvor med den megen Tale om at støtte vore arbejdsløse. Han anbefalede at vedtage Resolutionen, og at det samtidig blev paalagt Afdelingens Repræsentant ved Delegeretmødet at søge Spørgsmaalet rejst dèr.

Flere af Medlemmerne havde Ordet i Tilslutning til Indlederen, og efter at et Forslag om en redaktionel Ændring af Resolutionens Ordlyd, som Forslagsstilleren ikke kunde modtage, var forkastet, vedtoges Resolutionen enstemmigt.

m—n.

Aalborg Lokalafdeling

afholdt Generalforsamlinger den 12. Juli og den 14. August. Paa den første fik Kollegerne en Redegørelse for de i Kvartalets Løb skete Begivenheder, og Skovtur-Udvalget fik »en Balle« for mindre god Økonomi ved Udflugten. Kassereren derimod fik Ros for god Administration. Forskellige Andragender henlagdes; de arbejdsledige Kolleger bevilgedes dog en Skilling til en »ekstra« Skovtur. De 2 afgaaende Bestyrelsesmedlemmer var blevet trætte; i Stedet valgtes *Sv. Rasmussen* og *Otto Mortensen*. — Paa den anden Generalforsamling blev Forslagene til Delegeretmødet gennemgaaet, og *Formanden*, *Kassereren*, *Brundlund* og *Vill. Andersen* valgtes til at præsentere vore Anskuelser paa Mødet. *Ref.*

Rønne Lokalafdeling

afholdt ekstra Generalforsamling 15. August med Behandling af Kongresforslag og Valg af delegerede som Dagsorden.

Formanden, *Kürstein*, gennemgik de forskellige Forslag, og om flere af disse udspandt der sig en livlig Diskussion. Forslaget om Inddragelse af Branchebladene direkte under Forbundet vandt udelt Tilslutning.

Som delegerede foresloges *Johs. Nielsen*, *Wilsky*, *Svend Nielsen*, *Andr. Jensen* og *Eli Kamper*. De to førstnævnte valgtes med *Svend Nielsen* som Suppleant. *w.*

Horsens Lokalafdeling

afholdt ekstraordinær Generalforsamling Fredag den 16. August paa Forsamlingsbygningen. Formanden, *Charles Fischer*, bød velkommen. Til Dirigent valgtes *C. Christoffersen*. Derefter diskuteredes indgaaende de forskellige Ændringsforslag til Lovene — flere af dem gav selvsagt Anledning til megen Diskussion. Saaledes vedtog Generalforsamlingen, at de af Afdelingen valgte delegerede skulde stemme paa den af Ths. Pedersen, Aarhus, i »Typ.-Tid.« skitserede Protest imod Forligsmandsloven.

Til delegerede valgtes med Akklamation *Formanden*, derefter *Th. Petersen* og *Alfred Sørensen*. Suppleant blev *Niels Andersen*.

Under Eventuelt gav Formanden forskellige lokale Meddelelser, bl. a. om Afdelingens 60-Aars Stiftelsesfest den 24. August. — Da ikke flere ønskede Ordet, sluttede Dirigenten den godt besøgte Generalforsamling med at udtale gode Ønsker for de valgte delegerede og Dansk Typograf-Forbund.

J. D.

Køge Lokalafdeling

afholdt Lørdag den 17. August ekstraordinær Generalforsamling, hvor Forslagene til Delegeretmødet blev gennemgaaet og drøftet. Derefter foretoges Valg af delegerede. Hertil valgtes Formanden, *Chr. Petersen*, og *J. Sørensen* med *Vald. Jensen* som Suppleant.

Holstebro Lokalafdeling

afholdt Lørdag den 17. August Generalforsamling paa Centralhotellet, hvor man gennemgik Forslagene til Delegeretmødet og foretog Valg af delegerede. Som delegerede valgtes Formanden, *Ditlev Rasmussen*, og Næstformanden, *Boe Nielsen*, og som Suppleanter valgtes *Knud Greffel* og *H. Fuglsang*.

R.

Odense Lokalafdeling

afholdt Søndag den 18. August ekstraordinær Generalforsamling paa Den nye Forsamlingsbygning. Formanden, *C. O. Madsen*, bød velkommen og *Magnus Hansen* valgtes til Dirigent.

Formanden gennemgik en Del af de Delegeretmødet stillede Forslag og omtalte udførligt Forslaget om Branchebladenes Inddragen under Forbundets legale Ledelse, Sammenslutningen af Syge- og Begravelseskasserne og Pensionsspørgsmaalet.

Kollegial festlig Sammenkomst

for Medlemmer med Paarørende afholdes i Forbindelse med Delegeretmødet

Onsdag d. 11. September Kl. 21

i Studenterforeningens Lokaler

Vester Boulevard 6

Indgangen aabnes Kl. 20.30

Program

- Musik
- **Typografernes Sangforening** og **Gutenberg-Koret:** Korsang
- Skuespiller ved Det kgl. Teater **Hr. Rs. Christiansen:** Anekdoter
- **The Jokes:** Munter Underholdning

Derefter Bal til Kl. 2 Nat

Billetter à 1 Krone (inkl. Bal) kan faas paa Afdelingens Kontor. — Trykkerier kan eventuelt rekvirere et samlet Antal Billetter. Kun kontant Salg.

Styrelsen for Københavns Afdeling

Efter en Diskussion, hvori deltog *Vald. Nielsen, Tiedje, Albrecht Hansen, Anton Nielsen, Møller Madsen, Hans Hansen* og *Formanden*, foretoges Valg af delegerede. Følgende valgtes: *Aage Vilh. Pedersen* 35 St., *Aage Henrik Iwersen* 33 St., *S. Glandrup* 29, *Laurits Andersen* 25, *Vald. Nielsen* 24 og *P. Bondesen* 24 St. Suppleanter blev *Engelb. Petersen* og *Jørg. P. Nielsen* med henholdsvis 20 og 17 St.

Efter at Protokollen var oplæst og godkendt, sluttede Dirigenten Mødet. *M.*

Holbæk Lokalafdeling

holdt ordinær Generalforsamling den 19. Juli. Dirigent: *C. A. Schmidt.* Sekretær: *Alfred Petersen. Formanden* aflagde Beretning og oplæste de reviderede Regnskaber: Hovedkassens Balance var paa Kr. 2981,45, Lokalkassens 711,25 og sluttede med en Kassebeholdning paa Kr. 500,95.

Til Bestyrelsen genvalgtes *N. P. Poulsen* og *Alfr. Petersen*, til Revisor genvalgtes *Engelhardt* og til Revisorsuppleant *Johs. M. Andersen.* Til Fanebærer og Reservefanebærer genvalgtes henholdsvis *Holger Frederiksen* og *Jørg. Olsen.* Til Skuemester genvalgtes *Schmidt Nielsen*, Suppleant *Alfr. Petersen.*

Arbejdernes Oplysningsforbund bevilgedes 25 Kr.

Under Eventuelt førtes en kort Diskussion om Afdelingens Præmie til Teknisk Skoles Fagklasse.

— — —

Ekstraordinær Generalforsamling afholdtes Lørdag den 17. August, hvor Lovforslagene til Delegeretmødet var til Behandling og Valg af delegerede foretoges. Efter en ret livlig Forhandling om de forskellige Forslag valgtes *N. P. Poulsen* og *Sofus Petersen* med *C. A. Schmidt* som Suppleant til at repræsentere Afdelingen.

SOLIDARITET I PRAKSIS

Dansk Typgraf-Forbund er sikkert et af de stærkeste faglige Organisationer i vort Land. Stærk derved, at det formaar at holde alle Fagets Udøvere samlet om fælles Krav og Interesser. De Resultater, som Dansk Typograf-Forbund har naaet, placerer lønmæssigt dets Medlemmer et Hestehoved foran den øvrige Arbejderklasse, og i Almindelighed ser den øvrige Arbejderklasse hen til Typograferne som Banebryderne for de vigtige Spørgsmaals Løsning, som f. Eks. 40 Timers Arbejdsugen.

Men for at klare dette og andre vitale Spørgsmaal er det ikke nok, at Arbejderklassen har Fortroppen i Orden. Bagtroppen maa ogsaa være i Orden.

Budenes Forbund er en Del af denne Bagtrop. Vi tæller 800 Medlemmer over 18 Aar, og vor Ungdomsafdeling ca. 400. Paa trods af dette store Medlemstal mangler vi adskilligt i at være gennemorganiseret, ikke paa Grund af Passivitet (vort Medlemstal er steget med gennemsnitlig 120 pr. Aar i de sidste 4 Aar) men paa Grund af Udøvernes Talrighed indenfor vor Branche.

I de københavnske Bogtrykkerier er beskæftiget adskillige uorganiserede Bude, som Regel til Lønninger, der ligger under, hvad vor Organisation er i Stand til at forskaffe dem. Og disse uorganiserede, oftest underbetalte Bude arbejder saa at sige Side om Side med Typograferne. Der er derfor god Lejlighed til for de velorganiserede Typografer til at tage sig af de uorganiserede Bude, desværre sker dette saa godt som aldrig.

Vi anmoder Jer Typografer om at give os en Haandsrækning i Form af en kraftig Henstilling til de uorganiserede Bude paa Trykkerierne og paasé, at Henstillingen efterkommes. Betragt ikke vor Anmodning som en Dig uvedkommende Opgave. I sidste Instans vil Du kunne faa Udbytte af, at denne Opgave er løst.

For Budenes Forbund
Hans Pedersen.

EN GAMMEL FRIHEDSKÆMPER

Den 13. Juni 1935 døde i Paris den gamle Kæmpe *Jean Allemane*, 92 Aar gammel. Han var Typograf af Profession og har hele sin Levetid været Martyr for Arbejderklassens Sag.

Allemane kom som ganske ungt Menneske i Berøring med Arbejderbevægelsen og var Medstifter af Typografernes Selskab i Paris. I Aaret 1868 ledede han en Strejke, som Paris' Typografer iværksatte, ved hvilken Lejlighed han første Gang stiftede Bekendtskab med Fængslet.

Da den første Arbejder-Internationale oprettedes i Aaret 1864 blev Allemane straks Bestyrelsesmedlem i denne Organisation, hvad der yderligere befæstede hans Ry blandt Kollegerne i Paris og bidrog til, at han altid placeredes i første Række. Han deltog i den tysk-franske Krig, hvor han organiserede en Trop af Typografer fra Paris, og efter Hjemkomsten var han en af de første i Kampene paa Paris' Barrikader. Dèr undgik han med Nød og næppe Døden, men han slap ikke for at blive forvist til Bagno, hvorfra saa mange forviste aldrig er vendt tilbage. Stejl som han var, nægtede han paa det bestemteste at indsende Banaadningsansøgning, og først efter næsten 10 Aars Tvangsarbejde benaadedes han ved et Amnesti, som det franske Deputeretkammer udstedte i 1880. Han vendte tilbage til Frankrig for straks at kaste sig ud i Politik og Fagbevægelse, og Typograferne tog imod ham med aabne Arme. I Aaret 1901 valgtes Allemane første Gang ind i Kammeret, hvor han stadig kæmpede for Arbejderstandens Interesser. I samfulde 72 Aar har han viet Arbejderklassen sine Kræfter, og de franske Typografer er stolte af, at han var en af deres, og at han nu har faaet sit sidste Hvilested paa Pére-Lachaise i Paris ved Siden af Arbejderbevægelsens mange andre Helte.

LÆRLINGESPALTEN

Københavns Lærlingeafdeling.

I forrige Nr. af »Typ.-Tid.« stod der, at Svendeprøvemødet den 31. August Kl. 20 var i Ungdomshjemmet, Nørrebrogade 164; det er Nørrebrogade *148. K. A. Jørgensen* og *P. Damgaard* vil gennemgaa de sidste Svendeprøver, der vil blive fremlagt. Altsaa: i Morgen Kl. 20, Nørrebrogade 148 (ved Runddelen). *Styrelsen.*

SMAAT FRA NÆR OG FJERN

Jan Tschichold er en forholdsvis ung Mand. Han er født 1902 i Leipzig og tilhører en af de vendiske Slægter, som i Aarhundreder, ja, maaske Aartusinder har beboet Omraadet øst og syd for Berlin. Sin typografiske Uddannelse har Tschichold faaet i Leipzig, og han var i Aarene 1926—1933 en særdeles højt skattet Lærer ved »Meisterschule für Deutschlands Buchdrucker« i München. Da Hitler kom til Magten, afskediges han fra Lærerstillingen i München, blev hjemløs i Tyskland og udvandrede til Schweiz, hvor han nu virker som Kursusleder. Rejsen til København foretoges udenom Tyskland, thi hverken han eller hans unge Frue havde Lyst til at gøre nærmere Bekendtskab med tyske Fængsler eller Koncentrationslejre.

Randers. Under Kassererens Bortrejse fra 7.—16. September er Afdelingen lukket for Udbetalinger. Henvendelser ang. Arbejdsforhold ell. lign. sker til *Charles Christensen*, »Widtskue«, Udbyhøjvej. Træffes efter 5 Aften.

Nyborg Lokalkasse er indtil videre lukket for Udbetaling af Understøttelse.

FAGTEKNISK SAMVIRKE

Til Kreds- og Gruppeformænd i Provinsen.

Fra de Kredse og Grupper, hvor Indberetningerne ang. vore Lokalkursus endnu er ubesvaret, forventer vi snarest at høre. Disse Indberetninger *skal* returneres i udfyldt Stand, hvadenten Kursus arrangeres eller ej. Vi anmoder samtidig Kreds- og Gruppeformænd om hurtigst muligt at indsende en Fortegnelse over de Kolleger, der har meldt sig til vore Fjernkursus, saa vi derigennem kan danne os et Skøn over det endelige Antal.

Kursuscentralen, O. Chr. Sørensen, Fr.borgvej 168 [2], Kbh. N.

Københavns Kreds

aabner den nye Sæson *Onsdag den 4. September Kl. 20* med en *Udstilling* i vore Lokaler, Rømersgade 22, 2. Sal til Gaden. Der udstilles *Skitserne fra vore Kursus i Sæsonen 1934—35* og *Udkastene fra vor og Hostmann-Steinbergs Konkurrence.* — Vi erindrer om, at Indtegning til vore Kursus i Aar kan finde Sted denne Aften. Iøvrigt henvises til Grafisk Teknik, September-Numret.

DANSK TYPOGRAF-FORBUND
BOGTRYKFAGETS ARBEJDSLØSHEDSKASSE
VESTERGADE 5, 1. SAL, KØBENHAVN K.

Kontorerne

er aabne for Ind- og Udbetaling fra 1—3, *Lørdag 11—1*, samt *Fredag* og *Mandag Aften Kl. 5—6,30.* Telefon 4331.

FORENINGSMEDDELELSER

Tilskud fra Hovedkassen

er efter lovformelig Begæring tilsendt følgende Afdelinger:

21. August: Skjern 150,00; 22. August: Hjørring 300,00; 26. August: Nykøbing M. 200,00; 27. August: Løgstør 150,00.

København, den 27. August 1935. *Forretningsudvalget.*

Nye Medlemmer.

København: Sætter Svend Bokelund, udl. 18. 8. 35 hos Fr. Slagelse (arb. s. St.), Paal. Esther Eli Nielsen, udl. 17. 8. 35 hos C. Sørensens Eftf. (arb. s. St.), Paal. Carla Emmy M. Müller, udl. 18. 8. 35 i Berl. Bogtr. (arb. s. St.), Sætter St. Sofus Chr. Jacobsen, udl. hos Chr. Jacobsens Eftf.

Esbjerg: Sætter Alfred Krabbe, udl. 14. 8. 35 i Centraltrykkeriet.

Tiltraadte.

København: 3756 Aage Larsen fra Rejse (arbl.), 7817 Eivin Andersen fra Helsingør (arbl.), 559 Rich. Morgan fra Rejse (arbl.), 3806 Edvard Nielsen fra Randers (arbl.), 2791 Victor Christensen fra Aalborg (arbl.), 7698 Chr. Jørgensen fra Rejse (arbl.), 7738 Børge Jensen fra Rejse (arbl.), 2855 Albert Christensen fra Rejse (arbl.), 6566 Poul Egetoft fra Rejse (arbl.), 6401 Johan Hansen fra Fredericia (Hafnia), 3775 Willy Christiansen fra Silkeborg (arbl.), 2767 Helge Lorentzen Petersen fra Rejse (arbl.), 3521 Reinh. Nielsen fra Aarhus (Juul-Nielsen), 2328 Ingeborg Petersen fra Roskilde (arbl.).

Aalborg: 5793 Chr. Christensen (arbl.). Aarhus: 3818 Erik Stenum (arbl.), 7292 Børge Hjort (arbl.), 7992 Børge Knudsen (arbl.), 6083 Otto Timmermann (arbl.). Fredericia: 6477 Jens B. Petersen (Militær), 3882 Peter Høj (arbl.). Kolding: 3960 Johs. Honoré (Jydske Tidende). Middelfart: 3644 Jørgen Thomsen (Middelfart Avis). Roskilde: 4827 Erna Marie Jensen (Roskilde Avis), 7890 Volmer Pedersen (arbl.), 4310 Broder Brodersen (Roskilde Dagblad), 7621 Otto Sørensen (arbl.). Thisted: 3756 Aage Larsen (arbl.).

Fratraadte.

København: 5793 Chr. Christensen paa Rejse, 7621 Otto Sørensen til Roskilde, 150 Ivan Pfeiffer paa Rejse, 1130 Axel Christoffersen paa Rejse, 6739 Jørgen Fischer paa Rejse, 3756 Aage Larsen til Thisted, 6892 Svend Nielsen paa Rejse, 7957 Holger Dahl paa Rejse, 6385 Gr. Halberg paa Rejse.

Aarhus: 3521 Reinh. Nielsen til København i Pl., 6995 Osv. Jørgensen paa Rejse, 7523 Axel Kopp (overfl. til Arbejdsmændene). Esbjerg: 3644 Jørgen Thomsen til Middelfart i Pl. Fredericia: 3960 Johs. Honoré til Kolding i Pl., 6401 Johan Hansen til København i Pl. Kolding: 3882 Peter Høj til Fredericia (arbl.). Køge: 7890 Volmer Pedersen til Roskilde (arbl.), 4827 Erna Marie Jensen til Roskilde i Pl. Løgstør: 6070 Jens Chr. Nielsen til København i Pl. Odense: 6566 Poul Egetoft paa Rejse. Randers: 6477 Jens B. Petersen til Fredericia (Militær), 3806 Edvard Nielsen til København (arbl.). Roskilde: 2328 Ingeborg Petersen til København (arbl.). Silkeborg: 7992 Børge Knudsen til Aarhus (arbl.), 3775 Willy Christiansen til København (arbl.). Slagelse: 261 Sv. Aage Nielsen paa Rejse. Svendborg: 5316 Alvilda Hansen (overfl. til Tekstilarb.). Viborg: 5716 Erik Christensen paa Rejse, 7095 Rob. Jensen til København i Pl.

Udmeldte.

Aarhus: 2475 Ruth Lorentsen (fratraadt Faget), 5180 Lilly Boldreel (fratraadt Faget).

Udslettede paa Grund af Restance.

København: 1146 W. Westerberg (W. J. Christensen), 5781 Fr. Helmundt (Frandsen).

Død.

København: 8304 Augusta Nielsen.

KLUB-ANNONCER

TYPOGRAFERNES SPORTSKLUB

Grundet paa Lokaleforandring kan Gymnastiken ikke paabegyndes 1. September.

Nærmere Meddelelse vil fremkomme i næste Numer af Bladet.

Søndag den 1. September:

Klovtofte (Badetur)

Allégadekrydset Kl. 10

TYPOGRAFERNES SANGFORENING

Ordinær Generalforsamling Fredag d. 20. September i Sanglokalet, Nørresøgade 27 A. Forslag indsendes inden 8 Dage.

Iaften Kl. 8: Fællesprøve i Sanglokalet.

Styrelsen.

ANNONCER

Yngre Maskinsætter,

der er kendt med saavel Linotype som Intertype, søger Plads snarest. God Præstation, fin Korrektur. Billet mrkt. »111« modtager Ekspeditionskontoret.

Hurtig og akkurat

Værk- og Akcidenssætter søger Pladsforandring i København. Sprogkyndig. Kendt med alt forefaldende Arbejde. Udlært Monotypesætter. Fine Anbefalinger. — Billet mrkt. »107« modt. Ekspeditionskontoret.

E. L. SATSSKIBE er de bedste og billigste, fremstilles ogsaa i amerikansk Udførelse paa

ERIK LEVISONS

Specialværksteder for moderne Sætterimøbler og Inventar

Bogtrykker, se her!

Sætter-Trykker, som uden egen Skyld er blevet ledig, søger Plads snarest. Vant til alt forefaldende Arbejde i et Trykkeri. Sidste Plads 5 Aar. Fineste Referencer haves. Billet mrkt. »110« modtager Ekspeditionsk.

Frankenthaler Hurtigpresse,

61 Skrifter, m. m., alt i god Stand, sælges billigt ved skriftlig Henvendelse til Ejeren, V. Hastrup, Kong Georgsvej 54.

A/S F. L. BIE Valdemarsgade 14 København V.

TELEFONER: CENTR. 6518, 6519 & 8062

Samtlige Maskiner og Artikler for **Bogtrykkerier, Bogbinderier, Litho-Etablissementer, Klichéfabrikker** og beslægtede Brancher.

Kulante Betingelser · Stadigt stort Lager.

ADOLPH WULFF

fører alle Artikler for Bogtrykkere

MASKINER - SKRIFTER - FARVER

fra de bedste Fabrikker

Valsemassefabrik og Valsestøberi

Brugte Maskiner haves altid paa Lager

GOTHERSGADE 8 KJØBENHAVN K.

TELEFON CENTRAL 39 OG 5539

TANDLÆGE EDV. MØLLER

KØBMAGERGADE 30 II

KONSULTATIONSTID 10-3½, 6-7 EFTM. TELEFON 8181

FRITZ MÜLLER

Grafisk Fagforretning • Landskronagade 61

Skrift, Messinglinier, Blindmateriel

Alle tekniske Artikler for Faget, Maskinbaand, Værktøj
Farver til alt grafisk Arbejde

Telf. Centr. 10 291

TANDLÆGE VIGGO JENSEN

KLAREBODERNE 2 II, HJ. AF KØBMAGERGADE 40

KONSULTATIONSTID FRA 10—7
ONSDAG OG LØRDAG FRA 10—3½
TELEFON BYEN 6700

CONTRASOL-FARVER

Drøjere
Renere
Ultra lysægte
Bedre
Intensive
Nye Farver
fra **DRUBIN**

Redaktør: FR. NIELSEN, Egøjevej 3, Køge. - Telefon 533.

Ekspeditør: KARL SØRENSEN, Vestergade 5, 1ste Sal, København K.

Abonnement gennem Postkontorerne 1 Kr. 50 Øre Kvartalet.

Annoncer 35 Øre pr. Petitlinje (pladss. Medl. 25 Øre). 26 Gange og derover Rabat.

INDUSTRI-TRYKKERIET - BERNH. SCHMIDT - KØBENHAVN

TYPOGRAF-TIDENDE

ORGAN FOR DE TYPOGRAFISKE ARBEJDERES INTERESSER

NUMER 36 KØBENHAVN DEN 6. SEPTEMBER 1935 62. AARGANG

TIL LANDSMØDE!

Paa Mandag samles vort Forbunds valgte Repræsentanter til ordinært Landsmøde i Folkets Hus ved Enghaveplads i København for at tilrettelægge Arbejdet for de kommende tre Aar.

At dømme efter den Række af Forslag, der foreligger til Behandling, synes der ikke at være nogen Fare for, at Mødet skal komme til at mangle Arbejdsstof. Flere af Forslagene berører jo Spørgsmaal, som nok skal give Anledning til livlig Meningsudveksling og sætte Lidenskaberne i Bevægelse.

Vi tænker her særlig paa det stadig lige aktuelle Branchespørgsmaal med dertil knyttede Organer. Fra flere Sider er der fremsat Forslag, som tager Sigte paa en Afvikling paa dette Omraade. Men det Forslag, hvorom Opmærksomheden særlig vil samle sig, er naturligvis det, som Forbundsstyrelsens Flertal fremsætter til Løsning af Bladspørgsmaalet og Ledelsens Sammensætning. Vil det herigennem lykkes at faa Ram paa »Branche-Kamelen«, som nu i saa mange Aar har græsset paa vor Ager? Vi faar se.

Af andre betydende Forslag kan nævnes Sammenslutningen af Syge- og Begravelseskasserne i København og Provinsen. Endvidere det meget omdisputerede Pensionsspørgsmaal og Kontrollen med Overarbejdet.

Bekæmpelsen af Overarbejdet synes jo at være et ret vanskeligt Spørgsmaal og kan næppe løses paa en tilfredsstillende Maade med den nugældende Tarifbestemmelse som Grundlag. Før vi faar en Ordning med Principalerne, hvorved der indføres en Afspaseringsbestemmelse, vil det ikke lykkes at faa Overarbejdet erstattet med Antagelse af ledig Arbejdskraft i synderlig mærkbar Grad. —

Der er som sagt nok at diskutere om paa vor Rigsdag i de kommende Dage. Vi tror imidlertid, at Repræsentanterne som sædvanlig møder med godt Humør og med Vilje til at gøre det bedste for vor Organisation, saaledes at de Beslutninger, der tages, kun har til Maal at gøre det saa let som muligt for vort Forbunds Medlemmer at møde de Vanskeligheder, som denne forrykte Tid i saa rigt Maal taarner op omkring os. Den Tid, der stunder til, vil maaske blive den vanskeligste i den organiserede Arbejderklasses Historie. —

Velkommen til Mødet!

VI HENSTILLER —

Overarbejde! — Ferieordning!

Efter at man har gennemset de Forslag, der er fremkommet fra Forbundsstyrelsen, fra forskellige Afdelinger og nogle Medlemmer, forbavses man stærkt over, at der ikke er et eneste, der direkte tager Sigte paa at afhjælpe den store Arbejdsløshed blandt Typograferne.

Det har undret mange Kolleger, at der ikke fra Forbundsstyrelsen er fremkommet et Forslag om Afspasering af Overarbejde, saa det kunde komme under Debat ved Delegeretmødet. Ganske vist skal vor Tarif først fornyes til næste Aar, men var det ikke lige saa godt, at Hovedbestyrelsen fik en Parole at gaa efter til den Tid. Og samtidig vilde det være rart at høre Kollegernes Mening om Sagen.

For man kan vel daarligt tænke sig, at der skulde være en eneste Kollega, der ikke vilde være villig til at afspasere sit Overarbejde, naar han derved kunde komme sine arbejdsløse Kolleger til Hjælp. Og heller ikke skulde man tro, at det kunde være saa vanskeligt at faa d'Hrr. Arbejdsgivere med til dette, da det ikke kommer til at koste d'Hrr. en rød Øre.

Tidligere har man faaet det Svar — selv af vore egne Tillidsmænd — naar Afspasering har været paa Tale, at det kunde ikke lade sig gøre af tekniske Grunde, men den er jo ikke holdbar mere, siden vore norske Kolleger har kunnet gennemføre det — *endda midt i en Tarifperiode.*

Vi henstiller, at man tager denne Sag op til Drøftelse, som det gaar i Øjeblikket kan det ikke blive ved at gaa. Man taler om 7-Timers Arbejdsdag, men samtidig tolereres Overarbejde i en saadan Grad, at der paa mange Trykkerier vilde blive Beskæftigelse til mindst 1 á 2 Mand hele Aaret rundt, hvis Afspasering af Overarbejde blev gennemført.

Med Hensyn til Ferieordningen ser det heldigvis ud til, at Kollegerne er vaagnet op, og Sagen vil blive behandlet paa det kommende Delegeretmøde.

Ferieordningen i Provinsen er ogsaa fuldstændig uretfærdig for de Kolleger, der er saa uheldige ikke at arbejde paa et Trykkeri hele Aaret.

Man ser det Særsyn, at Kolleger arbejder 52 Uger

uafbrudt uden at faa *een* Dags Ferie, fordi deres Arbejde falder paa forskellige Trykkerier.

Ved sidste Tarifrevision fik vi i Stedet for en Lønforhøjelse Ferien forlænget med 3 Dage.

Tanken var at hjælpe de arbejdsløse til noget Arbejde i Ferien. Noget har det vel nok gavnet; men samtidig maa de Kolleger, der aldrig opnaar Ferie, hver Uge, de arbejder, aflevere den Lønforhøjelse, de skulde have haft, i Bogtrykkerens Lomme, og dèr har de i hvert Fald ingen Gavn af den.

At en Kollega kun kan faa Ferie, hvis han arbejder hele Aaret rundt, er uretfærdigt, og det maa ogsaa kunne ændres, hvis vi virkelig sætter noget ind derpaa.

Vi henstiller indtrængende til vore Kolleger, der er valgt til delegerede, at de tager disse to Punkter: *Afspasering af alt Overarbejde* og *en retfærdig Ferieordning* op til Drøftelse paa Delegeretmødet og derefter paalægger Hovedbestyrelsen ved de kommende Tarifforhandlinger at faa dem gennemført.

Aalborg, den 30. August 1935.

»4442«, »7899«, »7428«, »5713«, »4880«.

DELEGERETMØDET

Vort Forbund staar foran sin Kongres. Man har næppe Lov til at vente sig noget særligt alvorligt eller revolutionerende fra de 2—3 Dages Samvær af vore bedste og indsigstfuldeste Kolleger.

Efter de forløbne Aars mange Statsindgreb mod Organisationernes Handle- og Bevægelsesfrihed er der gaaet ikke saa lidt af Duften væk fra de forskellige Organisationers Kongresser. Der sker ikke noget, fordi der ikke kan eller maa ske noget.

Alle Tillidsmændene møder med Silkesnore om Haandleddene, og de har en fænomenal Øvelse i at snakke sig udenom det hele, saa Tilhørerne til sidst har tabt Realiteternes Traad og Kræfterne til at tage Bluffet haandfast ved Hornene.

Det er dog ikke uden Interesse at lægge Mærke til mange af de foreliggende trykte Forslag. Thi ved en blot hurtig Gennemgang vil man straks lægge Mærke til, at en hel Del af dem aander *Kontingentforhøjelser*. Det kan ikke nægtes, at man maa faa Indtryk af, at vi indenfor Forbundet maa være særdeles vel aflagte, lønmæssigt set.

Det er bare ubegribeligt, at det ikke snart gaar op for alle kontingentydende Medlemmer, at det er en højst uklog Tendens, der saaledes synes at beherske i hvert Fald de, der staar i Spidsen her og der. Erfaringerne fra utallige Tilfælde viser, hvorledes de stadig stigende Kontingenters Svulmen i Kasserne forleder til mere eller mindre mærkelige Anbringelser.

Blandt Forslagene findes der *et*, der forekommer mig at vidne om en mærkelig Mentalitet hos Medlemmer i Retning af at faa de flest mulige Funktionærer — godt lønnede naturligvis — stablet paa Benene. Og det er Forslaget om en *Rejsesekretær* til — vil jeg antage — en 8—10,000 Kr.

Det vil sikkert blive en overmaade behagelig Stilling, men tro nu da endelig ikke, at vi faar vore økonomiske eller sociale Kaar forbedret paa Grund af et saadant Embedes Oprettelse. Men det er jo en glimrende Lynafleder paa Delegeretmødet. Thi hellere fortabe sig i en lang Diskussion om dette Levebrøds Nødvendighed end at samle Kræfterne om Tilvejebringelsen af vore tabte Rettigheder. Arbejdstidens Nedsættelse *uden Afkortning* i Lønnen og en fornuftig Ordning m. H. t. Arbejdet Lørdag Nat ved Provins-Dagbladene m. m. er dog nok saa alvorligt som at faa ansat en vellønnet Funktionær.

Det er en kedelig Kendsgerning, at jo flere Funktionærer og Kontorer, desto større bliver Afstanden mellem førstnævnte og Medlemmerne. Indenfor Socialdemokratiet har vi vel nok haanet og latterliggjort »Kontorius«. Men jeg maa tilstaa, at vi nu er rene Hunde efter Kontorer og Funktionærer. Og det er en haard Skærsild at komme igennem, hvis Menigmand endelig en Gang imellem bliver tvunget til at skal have Ret eller Hjælp ad den Vej.

I Tyskland var man indenfor Organisationerne, før Hitler væltede det hele, naaet til det pæne Resultat af en lønnet Funktionær for hvert 100 Medlemmer. At ikke en Gang dette hjalp Arbejderklassen, er sørgelig bekendt.

Et saadant System ender uvægerligt i den rene Bureaukratisme ved Siden af en stadig tungere og tungere økonomisk Byrde for Menigmand, ganske vist forbundet med en sørgelig Uselvstændighed for tilsidst at ende som Autoritetsslaveri.

Paa de hidtil afholdte Kongresser har den staaende Dagens Tekst jo været Udfaldene mod dem, der mener, at Arbejderklassen i Dag som i Organisationernes Morgenrøde har fælles Interesser som økonomisk Klasseparti.

I Dag vil man af forskellige Grunde, ud fra andre Motiver, fra mange Sider indenfor den politiske og og fagorganisatoriske Ledelses Side bilde os ind, at Klasseskellet er ophævet. Det er naturligvis en Usandhed af stor Dimension. Hvis Arbejderklassen tog den Paastand for gode Vare, vilde den faa bitre Erfaringer. De, der kan se og ræsonnere en Smule, har jo daglig Beviser for det modsatte.

Disse Udfald vil uden Tvivl ogsaa fremkomme paa vort Delegeretmøde, saa meget mere som vores Førstemænd jo ogsaa indtager Dobbeltstillinger. Det er muligt, de er kloge nok til at lade være. Kloge vilde de være, om de kunde se, at der maa blæses til Samling i Arbejderklassen, uden Hensyn til, om en eller anden Fører skulde fornyes, og det kan kun blive en Samling ved Klassekampens Gærde. Dagen i Dag viser, at Byrderne — økonomiske og sociale — ustandselig væltes nedad og samtidig forhindrer man os i Aktionsmodstand.

Det er smukt, at vi har og viser Samfundssind, men det benytter Overklassen sig for rigeligt af. Og det er da ogsaa den omvendte Verden.

— — —

Han var en fattig Mand, men han var i Besiddelse af et godt og hæderligt Samfundssind — — og det var Aarsag til hans altfor tidlige Død! Ikke sandt!

k. d.

Bogtrykfagets Arbejdsløshedskasse

I Henhold til Bestemmelsen i Arbejdsløshedslovens § 19, Stk. 5, har Arbejdsdirektoratet meddelt, at der fra og med 1. September d. A. ikke maa udbetales Understøttelse af Fortsættelseskassen.

København, 3. September 1935. *Forretningsudvalget.*

TARIFENS FORSTAAELSE

Efter Aftale mellem Organisationerne offentliggøres følgende:

Aftale vedrørende Tarif-Forstaaelse.

Ved et Fællesmøde den 29. August 1935 i Anledning af en af Forbundet mod Brendstrups Maskinsatsfabrik rejst Sag er Organisationerne enedes om, at naar det i Tarifens § 70, næstsidste Stykke, hedder: »Dog staar det Forretningen frit for at lade Rensning, Smøring og Rengøring af Matricer udføre af andre«, skal dette dog forstaas saaledes, at dette Arbejde er omfattet af Tarifen og altid skal lønnes med mindst den Løn, der er gældende for mandlige Trykkeriarbejdere.

Til Afgørelse af den verserende Sag betaler Københavns Bogtrykkerforening paa Firmaet Brendstrups Vegne til Forbundet et Beløb paa Kr. 500,00 (femhundrede Kroner).

København, den 29. August 1935.

For Københavns Bogtrykkerforening:

O. Schou. H. Tuxen. L. D. Hansen.

For Dansk Typograf-Forbund:

Sigv. Hellberg. O. A. Lundin. Karl Sørensen.

Sagen drejede sig om, at Firmaet havde ladet sit Bud udføre den daglige Renholdelse af Sættemaskinerne. Budet havde ikke saa meget i Løn, som en Trykkeriarbejder skal have, og da Budet ved Udførelsen af nævnte Arbejde automatisk bliver Trykkeriarbejder i tarifmæssig Forstand og derved omfattet af baade Løn- og Arbejdstidsbestemmelser m. v. i Tarifen, forelaa der altsaa Underbetaling. Da Firmaet mente, at den ovenciterede Pasus i § 70 (lade udføre af *andre*) kunde dække Forholdet, er Organisationerne enedes om at offentliggøre Fællesmødets Afgørelse af Sagen, saa at der herefter ikke skal kunne herske nogen Misforstaaelse. Man kan altsaa lade den omhandlede Rensning udføre af andre end Maskinsætteren, men til vedkommendes egen Løn og altsaa i intet Tilfælde under Trykkeriarbejderløn.

Saa snart man deltager i noget som helst Arbejde »ved Faget« (ogsaa Hjælpearbejde og Gaaen tilhaande), bliver man automatisk omfattet af Tarifen, dens Bestemmelser om Løn, Arbejdstid, og Overarbejde m. v.

Lad det i denne Forbindelse være sagt, at man ikke kan plukke enkelte Smaaprocesser af den *faglærtes* Arbejde ud og lade disse Smaaprocesser udføre af Hjælpearbejdere. F. Eks. er Afbørstning af Maskinsats noget, der hører til den *faglærtes* Arbejdsomraade, og fra dette maa den ikke-faglærte holde Fingrene.

Korrekturaftrækning hører ogsaa til de faglærtes Omraade og kan i hvert Fald ikke udføres under den faglærtes Løn. Al Behandling af Sats, indtil den afleveres til Trykkeren, er den faglærtes Omraade.

Tidligere kunde et Firma, om det vilde, lade en ikke-faglært Mand arbejde som Trykker, naar det blot betalte ham som Trykker. Men siden 1. Januar 1931, da vi fik *den obligatoriske Svendeprøve*, kan saadant ikke lade sig gøre — kun de Forhold af den Slags, der allerede bestod før 1. Januar 1931, kunde fortsætte, men nye saadanne Forhold har siden da ikke lovligt kunnet oprettes.

Det maa være naturligt, at vore faglærte Medlemmer selv søger at værne deres Arbejdsomraade ved rimelig Paapasselighed, og det maa være naturligt, at de værner *Tarifens* Omraade mod sukcessivt og i smaa Portioner at blive undergravet.

Organisationen vil af al Kraft støtte saadanne Bestræbelser og kan sikkert ogsaa hævde Fagets og Tarifens Omraader. Men *Kontrollen* hermed ligger det i *Medlemmernes* Haand at udøve. *Sigv. Hellberg.*

ARBEJDSLØS

Jeg har set dig tidt i Porten,
men du kender ikke mig,
dit Humør er blevet knækket
og du taler heller ej.

Til Kontrol du nu har gaaet
i en Række trange Aar;
skiftevis fra Forbundskassen,
Socialkontor, du faar.

Dem, der har det paa det tørre,
de vil aldrig dig forstaa,
før maaske en Dag det hænder,
at de *selv* skal til at »gaa«.

Tidt du drømmer: Samfundsbøtten,
den en Dag vil vendes om,
saa du selv kan skumme Fløden.
hvis du allerøverst kom.

— — —

Jeg har set dig tidt i Porten,
— sidst du stod saa træt og bleg,
allerhelst — bort fra det hele,
du en Dag vil gaa din Vej.

Men dit Haab maa *aldrig* vakle,
du skal tro, det lysner nok.
Kammerat! Vi rækker Haandslag,
broderligt, i samme Flok.

Erik Nielsen.

FRA DEN ØVRIGE VERDEN

Forbundet af Arbejdere ved de grafiske Fag

i Czeckoslovakiet har afholdt aarlig Generalforsamling i Prag, ved hvilken Lejlighed Repræsentanter fra det mähriske Forbund for første Gang deltog som ordinære Medlemmer, idet det mähriske Forbunds Optagelse i Hovedforbundet først fornylig er gaaet i Orden. En Del indbudte Repræsentanter fra beslægtede Organisationer deltog i Generalforsamlingen, som aabnedes af Formanden *Sojka*. I Aarsberetningen fra Hovedbestyrelsen omtales først og fremmest de ualmindelig haardnakkede og langvarige Tarifforhandlinger, der har været ført i Aaret 1934—35 samt det forløbne Aars store Arbejdsløshed. Under et af Dagsordenens Punkter havde Bestyrelsen stillet Forslag om at oprette et særligt *Invalidefond* for at opnaa en bedre Understøttelse af gamle og invalide Kolleger. Fondet tænktes tilvejebragt ved at tage 300.000 Kr. fra det særlige Fond og 578.667 Kr. fra Tariffondet, altsaa ialt 878.667 Kr. Denne Invalidefond kan begynde sin Virksomhed uden at de deri anbragte Penge vil savnes i deres oprindelige Fonds, og Forslaget vedtoges da ogsaa af Forsamlingen; endvidere vedtoges en mindre Forhøjelse af Sygeunderstøttelsen.

Valgene var i det store og hele Genvalg, hvori laa en Tilkendegivelse fra Forsamlingen af Tilfredshed med Aarets Arbejde.

Prisstigning i Belgien.

Pristallet i Belgien er steget fra 621 til 649, hvilket betyder en Stigning i Lønningerne paa een Sats. For en Haandsætter paa højeste Alderstrin i Brüssel stiger Lønnen saaledes 5.50 belg. Frcs., fra 281.75 til 287.25 Frcs., og en lignende Forhøjelse sker for alle Lønninger i de grafiske Fag, selv om Stigningen i de smaa Byer selvfølgelig er noget mindre. 100 belgiske Franc er efter Devalueringen 15.60 danske Kroner værd.

„ARBEJDSRETTEN I DANMARK"

Af Sekretær Knud V. Jensen.

Nu foreligger den Bog, som man hidtil har savnet i Fagforeningskredse. Sekretær Knud V. Jensen — De samv. Fagforbunds Sagfører i Den faste Voldgiftsret — har i »Arbejdsretten i Danmark« samlet hele det omfattende Stof vedrørende Arbejdsret, Mæglingsinstitutioner og Voldgiftsregler, og det maa siges, at Forfatteren har Ære af sit Værk.

Bogen giver en Udredning af Septemberforligets historiske Forudsætninger, en Redegørelse af det Gennembrud, som dansk Arbejdsret fik i 1910 ved Oprettelsen af Den faste Voldgiftsret og Forligsinstitutionen, Udarbejdelsen af Norm for Regler for Behandling af faglig Strid og endelig en omfattende og dygtigt gennemført Analyse af den Udformning, som Septemberforliget har faaet gennem Den faste Voldgiftsrets Virksomhed. — Ikke mindst Afsnittet om Den faste Voldgiftsrets Kendelser aftvinger Respekt. Ved at medtage Loven om Arbejds- og Erhvervsfrihed samt nogle Oplysninger om Udlandets Arbejdsretsforhold, fremtræder Bogen som et afrundet Værk, der ved Siden af at bibringe Læserne et klart Billede af dansk Arbejdsret, tillige drager Sammenligninger med andre Landes Arbejdsretsgrundlag.

»Arbejdsretten« er et Stykke Værktøj, som enhver Fagforeningsmand maa anskaffe sig.

Ogsaa som *Studiekredsgrundbog* vil Bogen have sin store Betydning. Studiet af Fagforeningskundskab har vundet saa stor Udbredelse i Oplysningsforbundets Studiekredse, at Tiden er inde til, at specielle arbejdsretslige Forhold tages op til Behandling. Studievejledning til Emnet faas hos Oplysningsforbundet.

Og det er en billig Bog. *Prisen er Kr. 3,00.*

Indsend omstaaende Bestillingsseddel til *Arbejdernes Oplysningsforbund, Rosenørns Allé 12, København V,* endnu i Dag!

Betaling sker over *Postgirokonto 2945.* — Bogen kan ogsaa tilsendes pr. Postopkrævning mod Betaling af Portoudgifterne.

Arbejdernes Oplysningsforbund,
Rosenørnsalle 12, København V.

FAGLIG LITTERATUR

Paa Brødrene Lagerströms Forlag i Stockholm er udkommet to Fagbøger: *Bogtrykkeriteknisk Ordbog* og *Typografisk Skitseringsteknik,* henholdsvis paa 112 og 80 Sider, Pris Kr. 2,75 og 2,25.

»Bogtrykkeriteknisk Ordbog« er udarbejdet af Faktor og Lærer ved Skolen for Boghaandværk i Stockholm, *Axel Frändberg.* Ordbogen giver nogle udførlige Forklaringer paa forskellige Fagudtryk, er rigt illustreret og ved sin instruktive Form særlig egnet for yngre Fagmænd.

»Typografisk Skitseringsteknik« er udarbejdet af *Ivan W. Fischerström* og er til en vis Grad en Komplettering af den tidligere i samme Serie udkomne »Typografisk Skitsering«. Den er en god Vejledning ved Udformningen af Skitser til de forskellige Slags typografiske Fremstilinger. Det er en nyttig Bog ikke blot for Fagmænd, men for alle, som beskæftiger sig med Tryksager under en eller anden Form.

FERIE-TILLÆG?

Eigil Hansens Forslag (se »Typ.-Tid.« Nr. 10, Side 74, 1935) om en nødvendig Revidering af den nuværende Ferieordning til Fordel for de Kolleger, der kun opnaar medhjælpsvis Arbejde eller Beskæftigelse i en kortere Periode, er et Problem, der appellerer til vor gængse Opfattelse af *organisationsmæssig Lighed* mellem Arbejderne; men — samtidig er Hellbergs Frygt for en dyrere Administration *ikke ubegrundet.*

Er der nogensomhelst Mulighed for at undgaa Fordyrelse, hvorfor saa egentlig bebyrde Administrationen med *unødvendige* Udgifter?

Der maa jo kunne findes andre — og ligesaa simplificerede, men mere rentable Udveje! Forslaget bør ikke syltes hen, som saa mange i Aarenes Løb, blot fordi man ikke har kunnet se Konsekvenserne af Planens eventuelle Gennemførelse i det praktiske Liv.

Ifølge Tarifen har en Arbejder Ret til Ferie + fuld Løn, naar han har været beskæftiget mindst 52 Uger i samme Virksomhed — og i disse generelle Tilfælde er der ingen Snak om en fordyret Administration. Det er noget, som ganske automatisk afgøres mellem den paagældende Arbejder og hans Principal.

Kollega Hansens Forslag er teoretisk set næsten som man kunde ønske sig det, men ogsaa *kun* teoretisk. Hvorfor i Alverden rende frem og tilbage en halv Snes Gange, kontrolleres og stemples af, naar en saadan faglig-økonomisk Operation kan ordnes mere smertefrit?

Undertegnede finder det mest *formaalstjenligst,* at det fore-

liggende Problem løses, saaledes at de Arbejdere, der har »løst« Arbejde, erholder en *Forhøjelse af Lønsatserne*. I begge Tilfælde vil det ske paa Principalens Bekostning; i sidste Tilfælde (og det er det, der har Interesse for os) *uden* en fordyret Administration.

Mit Forslag er i korte Træk dette, at Arbejderen, i Stedet for at vente paa Feriegodtgørelsen, indtil det oparbejdede Antal Arbejdsuger eller -Timer er sammentalt, revideret og paastemplet, henholdsvis paa Forbundet og de paagældende Virksomheder, burde have et Løntillæg, der udregnes efter en vis Skala, hvor det aarlige Beløb er 130,00 Kr. — og Tillæget skulde naturligvis betales *sammen med den ordinære Ugeløn*.

Lad os antage, at en Arbejder f. Eks. er beskæftiget 5 Uger paa et Trykkeri. Han er da *berettiget* til et Ferieløntillæg paa 12,50 Kr. og saaledes fremdeles i Forhold til det Antal Dage eller Uger, han har været beskæftiget.

Naturligvis skulde denne Lønforhøjelse *kun være gældende* for de Arbejdere, der er beskæftigede ved Faget paa den ovenfor omtalte Maade — og i Særdeleshed skulde den ophøre, *evt. halveres*, alt efter de økonomiske Forhold, naar *40-Timers Ugen* (forhaabentlig) engang kommer til Verden som et legitimt og levedygtigt Barn af vor Organisation.

Under alle Omstændigheder skulde det i Paragraf 4, Stk. 2, omhandlede Tillæg *bibeholdes* — i modsat Fald vilde jo alle Anstrengelser for Planens Realisation kun være »spildt Mælk«.

Naturligvis vil et saadant Forslag, som det her fremstillede, møde en Del Modsigelse — fra de »fastansatte« Kolleger. De vil føle sig tilsidesat, men har i Grunden de bedste Kort paa Haanden. Hvorledes — ja, det behøver jeg vist ikke at fortælle om!

Og vi har de *bedste* Betingelser for at kunne opnaa et gunstigt Resultat i vore Forhandlinger med Arbejdsgiverne, *naar Kravene er berettigede — og vi staar samlede!*

Forslaget burde gaa til Afstemning — da det er sikker paa at opnaa Majoritet. *Lad os handle!*

København, 9. August 1935. *Bebel Sørensen*, 3828.

SAA DØDE I SVÆREN!

Bb. skriver bl. a. følgende i »Bogtrykkerbladet« om Jan Tschicholds Foredrag:

»... Foredragene, der blev afholdt i Teknologisk Instituts Udstillingssal, gik for sig paa den Maade, at Tschichold først læste nogle Afsnit op af sit Manuskript, og Tolken, Reklamechef *Claussen*, oversatte derefter Stykket. Da Tschichold viste sig at være en lige saa daarlig Foredragsholder, som han er en fremragende Skribent, blev denne Form — med først en Oplæsning paa Tysk og saa Ekkoet paa Dansk — kedelig selv for dem, der var det tyske Sprog mægtig.

Skulde man se Sagen fra et funktionalistisk Synspunkt, saa havde det været hurtigere, billigere og morsommere at lade den tilsyneladende meget mere foredragsindstillede Tolk tale alene efter Tschicholds Manuskript.

Den store Tilslutning viste imidlertid, at »Fagteknisk Samvirke« har fat i den rigtige Ende og magter at løse faglige Opgaver, der velsagtens ellers aldrig blev løst her til Lands. — Det er en fortrinlig Bevægelse under et udmærket Styre. Den burde have flere og større Aflæggere i Provinsen. Da jeg sagde dette til én af Ledelsen, svarede han, at der allerede var gjort meget i den Retning; »men ude i Provinsen er I saa døde i Sværen!« Det er der vist noget om; men skal vi vedblivende lade det sidde paa os?«

KLUB-OVERHØJHED

Der er nogle lyssky Medlemmer, som mener, at Forbundsledelsen ikke er sin Opgave voksen med at lede Forbundet paa en saadan Maade, at alle Brancher og Klubber saasom de københavnske Branche-Underafdelinger, Trykker-, Bladsætter-, Maskinsætter-, Bog- og Akcidenssætter-Brancheklubber, Brancheklubben for de ved den socialdemokratiske Presse beskæftigede Typografer o. s. v. overflødiggøres, og endvidere vil de bestemme, hvilken politisk Farve Forbundets Medlemmer skal have. For at kunne løse de Opgaver, danner de saa endnu en Klub »Typografernes faglige Klub i København« (med hvilken Eneret?) til Udnyttelse af en vis af dem opfunden eller tildelt Patentmedicin, som de har givet en Forsmag paa i »Typ.-Tid.«s Spalter. For Børn, Oldinge og indifferente Individer har Medicinen den søde Smag, som disse kan lide, hvorimod den virker afskrækkende paa det alm. normale Menneske, som véd, hvilken Skade søde, sleske Varer er, ligegyldig paa hvilken Maade de serveres. Det havde været i høj Grad fair, om denne Klubs Ledelse havde sat deres Navne under Opraabet og Indstilling af Kandidater i »Typ.-Tid.« Nr. 34 — men det er maaske af Pladshensyn for ikke at gentage Kandidaternes Navne! Nogen stor og begejstret Tilslutning til denne selvpriviligerede Klub faar man ikke Indtrykket af der er, eftersom den for at naa den rette Norm — ca. 15 Deltagere — til en Studiekreds maatte avertere efter dem i Dagspressen.

Som Svar paa Tiltale undertegnes *Unfair.*

Kollegial festlig Sammenkomst

for Medlemmer med Paarørende afholdes i Forbindelse med Delegeretmødet

Onsdag d. 11. September Kl. 21

i Studenterforeningens Lokaler

Vester Boulevard 6

Indgangen aabnes Kl. 20.30

Program

- Musik
- **Typografernes Sangforening** og **Gutenberg-Koret:** Korsang
- Skuespiller ved Det kgl. Teater **Hr. Rs. Christiansen:** Anekdoter
- **The Jokes:** Munter Underholdning

Derefter Bal til Kl. 2 Nat

Billetter à 1 Krone (inkl. Bal) kan faas paa Afdelingens Kontor. — Trykkerier kan eventuelt rekvirere et samlet Antal Billetter. Kun kontant Salg.

Styrelsen for Københavns Afdeling

REGNSKABS-OVERSIGT

FOR

DANSK TYPOGRAF-FORBUND

APRIL KVARTAL 1935

A. Afdelingerne.

INDTÆGT:

Beholdning den 1. April 1935	1.280,25
Ordinært Kontingent	318.756,30
Andre Indtægter	303,75
Tilskud fra Hovedkassen	29.810.82
Balance Kr.	350.151,12

UDGIFT:

Rejseunderstøttelse	858,00
Understøttelse paa Stedet	89.393,75
Understøttelse af Fortsættelseskassen	33.354,00
Understøttelse af Hjælpekassen	46.984,50
Reservefondsunderstøttelse	484,00
Sygeunderstøttelse	79.635,00
Begravelseshjælp	8.660,00
Andre Udgifter	10.273,00
Indsendt til Hovedkassen	79.018,12
Beholdning den 30. Juni 1935	1.490,75
Balance Kr.	350.151,12

B. Hovedkassen.

INDTÆGT:

Beholdning den 1. April 1935	2.714.451,30
Renter	37.794,44
Indsendt fra Afdelingerne	79.018,12
Refusion af Fortsættelseshjælp	18.356,28
Abonnement og Annoncer	726,47
Afdrag paa Prioriteter	3.401,67
Balance Kr.	2.853.748,28

UDGIFT:

Tilskud til Afdelingerne	29.810,82
Typograf-Tidende	7.492,96
Legatunderstøttelser	865,40
Voldgiftsretten i København	50,00
Sagførersalær	580,40
Sagsomkostninger	150,00
Stempel	22,60
Administrationsbidrag til D. s. F.	2.181,06
Administrationsbidrag til Det internat. Sekr.	1.922,87
Bidrag til Dansk Arbejder-Idræt	100,00
Tab ved Salg af Ejendommen, Vestergade 5	31.577,98
Husleje, Brændsel, Belysning og Rengøring	1.942,10
Kontorartikler	17,33
Lønninger og Honorarer	4.903,50
Rejseudgifter og Diæter	2.142,85
Porto	315,05
Tryksager	1,452,00
Telegram og Telefon	202,58
Nattevagt	45,00
Bogbinder	240,50
Lovforsikring	381,10
Nedskrevne Prioriteter	3.401,67
Beholdning den 30. Juni 1935	2.763.950,51
Balance Kr.	2.853.748,28

København, den 31. August 1935.

Karl Sørensen.

GENERALFORSAMLINGER

Vejle Lokalafdeling

afholdt ekstraordinær Generalforsamling Lørdag den 24. August i Arbejdernes Forsamlingsbygning. Dirigent *Johs. Schmidt.* Forhandlingsprotokollen oplæstes og godkendtes.

Forinden *Formanden* aflagde Beretning, udtalte han nogle Mindeord over afdøde *Edv. Munch*, Esbjerg, (Forsamlingen rejste sig).

Af Beretningen fremgik bl. a., at Bestyrelsen havde opnaaet en Ordning m. H. t. Fagskoleundervisningen, saaledes at *S. Michaelsen* overtager Sætterundervisningen og *Ingv. Maaløe* Trykkerundervisningen. Formanden omtalte Forholdene paa en Papvarefabrik, hvor en Typograf er beskæftiget. Denne staar efter en tidligere Aftale mellem Organisationerne som Medlem af Bogbinderforbundet. Imidlertid er det typografiske Arbejde i Virksomheden nu af et saa stort Omfang, at de tidligere Forudsætninger ikke mere er tilstede, ligesom det skal være Hensigten at antage en ufaglært til samme Beskæftigelse. Formanden har Forholdet til Undersøgelse, og der vil ske Indberetning til Forbundet. Afdelingens Arbejdsløshedstal er nu nede paa 6 à 7 Mand, ligesom hele Forbundets Arbejdsløshedstal jo ogsaa er dalet. Beretningen toges til Efterretning.

Formanden gennemgik kort de foreliggende Forslag til Delegeretmødet.

Til delegerede valgtes Formanden, *Halvor Hansen*, Kassereren, *Alfr. Berg*, og Sekretæren, *Otto Christensen*, med *Chr. Svejstrup* og *Hans Nielsen* som Suppleanter.

Et Andragende om Tilskud fra D. s. U. og D. U. I. blev paa Forslag af Bestyrelsen henlagt. — Generalforsamlingen var besøgt af 27 Medlemmer. — *to.*

Nyborg Lokalafdeling

afholdt ekstraordinær Generalforsamling Lørdag den 24. August. Til Behandling var Kongresforslagene samt Valg af delegeret og Lokalkassens økonomiske Forhold.

Formanden valgtes til Dirigent og gennemgik derpaa de forskellige Forslag, og de vigtigste diskuteredes. Særlig hæftede man sig ved Forslagene om Overarbejdet, og paalagde den eventuelle delegerede at vie sin Interesse og Arbejde for at fremme Ordningen af dette Spørgsmaal. Iøvrigt maatte den delegerede selv efter bedste Skøn tage Stilling til de foreliggende Spørgsmaal efter de Oplysninger, der vil fremkomme paa Delegeretmødet. — Til delegeret valgtes Formanden, Faktor *N. P. Ægidius Hansen*, med Trykker *Marius Rasmussen* som Suppleant.

Med Hensyn til Lokalkassens økonomiske Stilling oplyste *Formanden*, at vi i lang Tid har haft Underskud, og at det sandsynligt vilde vare noget, inden der kunde opnaas Balance; denne kan kun opnaas ved at standse Udbetalingen til rejsende. Man vedtog følgende Beslutning:

»Generalforsamlingen vedtager, at Lokalkassen lukkes for Udbetalinger til rejsende fra og med Fredag den 30. August og indtil videre.

En Generalforsamling vil, naar Bestyrelsen finder det fornødent, tage Bestemmelse om Genoplukningen.«

Ligeledes paalagde man Formanden at publicere denne Vedtagelse gennem »Typ.-Tid.«.

Under Eventuelt drøftedes flere lokale Spørgsmaal, og Mørket skjulte Hjemfarten fra den vellykkede »ekstraordinære«, da den endelig sluttede. *e. a. h.*

Nakskov Lokalafdeling

afholdt Lørdag den 24. August ekstraordinær Generalforsamling. *P. Albr. Hansen* dirigerede.

Formanden, *Magnus Nielsen*, gennemgik Lovændringerne, om hvilke der udspandt sig en længere Diskussion, hvori adskillige Medlemmer deltog.

Til delegerede valgtes *Søren Hansen* og *Johs. Poulsen.* Suppleant *Eliasen.*

Generalforsamlingen var besøgt af ca. 30 Medlemmer.

— *r* —

Kolding Lokalafdeling

afholdt ekstraordinær Generalforsamling paa »Aagaarden« Søndag den 25. August. Til Dirigent valgtes *Fr. Skov.*

Formanden indledede med at give et kort Resumé af Forslagene til Delegeretmødet; i Diskussionen deltog *Jørgen Andersen, Karl Knudsen, Alb. Jensen, Fr. Skov* og *A. Lemming.* Derefter foretoges Valg af delegerede. Valgt blev: Formanden, *N. Chr. Andersen, Karl Knudsen* og *P. Berendtsen* med *Jørgen Andersen* som Suppleant.

Under Eventuelt havde *P. Berendtsen* og *Alb. Jensen* Ordet for nogle Bemærkninger om lokale Forhold. Der bevilgedes til Slut Lokaleleje og Dirigenten sluttede den godt besøgte Generalforsamling. *Karl Andersen.*

LÆRLINGESPALTEN

Københavns Lærlingeafdeling.

Hvad er en Lærlingeorganisation?

Det var dog et dumt Spørgsmaal! Det er selvfølgelig, naa ja, jeg har forresten ikke været der længe, men det gaar jo nok — det klarer de andre jo nok. — —

Nej det er nemlig det, de andre ikke gør. Nu f. Eks. Generalforsamlingen den 21. September, finder du det ikke meningsløst, at et mindre Antal Kammerater skal træffe Beslutning om, hvad dine Penge skal bruges til? Jo selvfølgelig gør du det, og derfor har vi reserveret et Lokale, hvor der er beregnet speciel Plads ogsaa til dig — altsaa vi venter at høre dig denne Aften og saa i Fremtiden selvfølgelig ogsaa.

Det er din Pligt, i disse Stridens Tider at styrke din Organisation, saa vi staar fuldt rustet til vort fremtidige Arbejde paa vort specielle Omraade. Vel mødt den 21. September, Nørrebrogade 148.

— Eventuelle Forslag til Generalforsamlingen bedes indsendt senest Fredag den 13. September til Styrelsen. Forslag om gratis Kaffe frabedes, da dette er sikret. *Styrelsen.*

Holstebro Lærlingeafdeling

er nu en Kendsgerning, idet Afdelingen blev oprettet ved et stiftende Møde den 26. August, hvor den lokale Afdelings Formand, *D. Rasmussen*, bød velkommen. Efter et Gennemsyn af Skive Lærlingeafdelings Love, som velvilligt var stillet til Raadighed, vedtog man helt og fuldt at slutte sig til disse.

Man gik derefter over til at vælge en Formand, Kasserer og Sekretær. Valgt blev henholdsvis *Henrik Sørensen*, *Herluf Skov Mikkelsen* og *Viggo Jacobsen*. Efter en Diskussion om forskellige Ting, Faget vedrørende, sluttede den vellykkede Aften med Kaffebord. *Viggo Jacobsen*, Sekretær.

SMAAT FRA NÆR OG FJERN

Delegeretmødet aabnes Mandag Kl. 10 i »Folkets Hus« paa Enghavevej.

Jubilæum. Onsdag den 11. September kan Fru *Wilhelmine Larsen* fejre 25 Aars Jubilæum i Firmaet S. L. Møllers Trykkeri, København.

Aarhus Lokalafdeling. Fra Søndag den 8. til Torsdag den 13. September bedes man, grundet paa Formandens og Kassererens Bortrejse, i Foreningsanliggender henvende sig til Typograf P. Christiansen, »Demokraten«, mellem Kl. 8—10 og 4—4½.

En Tilføjelse. Paa Aalborg Afdelings Generalforsamling den 14. August vedtoges det enstemmigt at paalægge de delegerede at rette Opfordring til Forbundsledelsen om at søge indført en Bestemmelse om Afspasering af Overarbejde.

Journalisterne og Nazi. I Tyskland fandtes der før Nazismens Indførelse 19,000 Journalister, som havde Beskæftigelse ved den tyske Presse. I 1934 var Antallet gaaet ned til ca. 5000!

De grafiske Arbejdere i Rumænien er sammensluttede i et Industriforbund, som omfatter saavel Typografer som Litografer og Stentrykkere samt grafiske Hjælpearbejdere. Forbundet har ca. 2350 Medlemmer, af hvilke 1413 var Sættere, 274 Trykkere, 17 Stereotypører, 43 Litografer, 35 Litografmaskinmestre. Arbejdsløsheden i de grafiske Fag er trykkende, men er dog mildnet noget i de sidste Aar.

En slem Trykfejl. For Retten i Lörrach i Tyskland (Baden) stod forleden en Maskinsætter fra et derværende Trykkeri tiltalt for at have forsynet et Opraab med Underskriften »Heilt Hitler«. Der skulde naturligvis have staaet »Heil Hitler«. Men det lille »t«, som var bleven tilsat Ordet »Heil«, forandrede nemlig Betydningen, saa det kom til at udtrykke Ønsket om, at Hitler maatte blive helbredet for det Onde, hvoraf han lider!

Den anklagede undskyldte sig med, at Fejlen var blevet overset og altsaa ikke var tilsigtet fra hans Side. Retten mente dog ikke, at dette Udsagn fortjente Tiltro, desformedelst han ved flere Lejligheder havde givet Udtryk for sin Misfornøjelse med det nuværende Regime i Tyskland. Maskinsætteren idømtes derfor syv Maaneders Fængsel.

DANSK TYPOGRAF-FORBUND
BOGTRYKFAGETS ARBEJDSLØSHEDSKASSE
VESTERGADE 5, 1. SAL, KØBENHAVN K.

Kontorerne

er aabne for Ind- og Udbetaling fra 1—3, *Lørdag 11—1*, samt *Fredag* og *Mandag Aften Kl. 5—6,30*. Telefon 4331.

Formanden

træffes som Regel til samme Tider. Telefon 13,331.

Anvisningskontoret

Telefon 4331. Før Kl. 9 Form. og efter 6 Aften gennem Ryvang 1683. Telegramadr.: Typforbundet, København.

FORENINGSMEDDELELSER

Ny Lokalformand.

Brønderslev: Typograf Aage Pedersen, St. Blichersgade.

Nye Medlemmer.

København: Trykker Victor Hansen, udl. 16. 8. 35 hos Kandrup & Wunsch (arb. s. St.), Trykker Arne Poul Wanden Henrichsen, udl. 29. 8. 35 i Forlagstr. (arb. s. St.), Sætter Henning Jensen, tidl. Medl. (B. Luno), Trykker Axel Rasmussen, udl. 29. 8. 35 hos P. Hertz (arb. s. St.).

Tiltraadte.

København: 6311 Hein Andersen fra Rejse (Ejlersen), 7095 Robert Jensen fra Rejse (Bryrup), 6070 Jens Chr. Nielsen fra Løgstør (Skole), 724 A. Brade fra Rejse (Nord. Bogtr.), 7187 Poul Fischer fra Odense (arbl.), 7377 Chr. Madsen fra Næstved (arbl.), 7772 Viggo Vendelin fra Rejse (arbl.), 801 Aage Jensen fra Rejse (arbl.), 7463 Hvejsel Hansen fra Rejse (arbl.), 1923 Sv. Aage Nielsen fra Slagelse (arbl.), 7765 Sv. Pedersen fra Rejse (arbl.), 390 Carl Helms fra Rejse (arbl.), 7605 Karl Christensen fra Nykøbing F. (arbl.), 2674 Vald. Kany fra Rejse (arbl.), Hj.arb. Karl Lundgren fra Lager- og Pakhusarb. (Kruckow-Waldorff.).

Aarhus: 3912 Jens Marius Jensen (arbl.). Horsens: 7824 Osvald Sand (arbl.), 7233 Fritz Sørensen (arbl.). Kolding: 7254 Svend Sørensen (arbl.), 6402 Aksel Nielsen (arbl.). Middelfart: 7083 Frede G. Jørgensen (Middelfart Avis). Næstved: 4310 Broder Brodersen (arbl.). Odense: 7412 Rudolf Petersen (arbl.), 3555 Henry Larsen (arbl.). Svendborg: 3569 Peter J. Andersen (arbl.). Varde: 4489 Niels P. Jensen (arbl.).

Fratraadte.

København: 7060 Poul Nielsen paa Rejse, 7638 Aksel Nielsen til Holstebro, 7665 Richard Kjær til Kolding, 3137 Every Larsen til Hjørring, 7412 Rudolf Petersen til Odense, 5811 J. Madsen til Fredericia, 3555 Henry Larsen til Odense, 6890 P. Knudsen til Horsens, 7625 Hugo Stabehl til Silkeborg, 7303 Carl Olsen til Nykøbing F.

Aarhus: 3249 Henning Andersen til Silkeborg (arbl.), 5795 C Skovborg Hansen paa Rejse. Esbjerg: 4489 Niels P. Jensen til Varde (arbl.). Horsens: 6576 Georg Christensen til Tønder (Militær). Køge: 7083 Frede G. Jørgensen til Middelfart i Pl.

E. L. GUMMIVALSER
by Goodyear License er dansk Arbejde
og Goodyears berømte Kvalitet .. ..
ERIK LEVISON'S Gelatine og Gummivalse Støberier

Nykøbing F.: 7605 Karl Christensen paa Rejse. Næstved: 7377 Chr. Madsen til København (arbl.). Svendborg: 6923 Kaj Hansen til København (arbl.).

Udmeldte.

København: 1503 Kaj Hansen (Bogtrykker).
Aarhus: 5073 Asta Tonsgaard (fratraadt Faget), 7696 Andreas Christensen (fratraadt Faget).

Udslettet paa Grund af Restance.

Odense: 6790 Niels Sørensen Kirkeberg.

KLUB-ANNONCER

TRYKKERIARBEJDERNES KLUB

Indbetaling af Kontingent samt Optagelse af nye Medlemmer finder Sted Fredag den 6. Septbr. Kl. 5½—6½ i Café »Standseren«, Nørre Farimagsgade 76. *Klubstyrelsen.*

Søndag den 8. September:
Udsigten (Skodsborg)
Sct. Hans Torv Kl. 10.

SYGEMELDINGER

Sygdomstilfælde skal *omgaaende* meldes paa Kontoret, da Retten til Dagpenge ellers fortabes.

ANNONCER

Yngre Maskinsætter,

der er kendt med saavel Linotype som Intertype, søger Plads snarest. God Præstation, fin Korrektur. Billet mrkt. »111« modtager Ekspeditionskontoret.

Kvindelig Sætter,

22 Aar, hurtig og paalidelig, søger Plads straks. Billet mrkt. »112« modtager Ekspeditionskontoret.

Hurtig og akkurat

Værk- og Akcidenssætter søger Pladsforandring i København. Sprogkyndig. Kendt med alt forefaldende Arbejde. Udlært Monotypesætter. Fine Anbefalinger. — Billet mrkt. »107« modt. Ekspeditionskontoret.

GRAFISK COMPAGNI
CENTRAL 777 - 11395 - 14577
Grafisk Fagforretning · Eget Skriftstøberi · Alle Maskiner og Materialer for de grafiske Fag .....
Enerepræsentation for Linotype-Sættemaskinen
Komplette Trykkerier leveres i alle Størrelser

FRITZ MÜLLER
Grafisk Fagforretning • Landskronagade 61
Skrift, Messinglinier, Blindmateriel
Alle tekniske Artikler for Faget, Maskinbaand, Værktøj
Farver til alt grafisk Arbejde
Telf. Centr. 10 291

TANDLÆGE VIGGO JENSEN
KLAREBODERNE 2II, HJ. AF KØBMAGERGADE 40
KONSULTATIONSTID FRA 10—7
ONSDAG OG LØRDAG FRA 10—3½
TELEFON BYEN 6700

CONTRASOL-FARVER
Drøjere
Renere
Ultra lysægte
Bedre
Intensive
Nye Farver
fra DRUBIN

Redaktør: FR. NIELSEN, Egøjevej 3, Køge. - Telefon 533.
Ekspeditør: KARL SØRENSEN, Vestergade 5, 1ste Sal, København K.
Abonnement gennem Postkontorerne 1 Kr. 50 Øre Kvartalet.
Annoncer 35 Øre pr. Petitlinje (pladss. Medl. 25 Øre). 26 Gange og derover Rabat.

INDUSTRI-TRYKKERIET - BERNH. SCHMIDT - KØBENHAVN

TYPOGRAF-TIDENDE

ORGAN FOR DE TYPOGRAFISKE ARBEJDERES INTERESSER

NUMER 37 KØBENHAVN DEN 13. SEPTEMBER 1935 62. AARGANG

DELEGERETMØDET

Dansk Typograf-Forbunds 13. ordinære Delegeretmøde aabnedes Mandag den 9. September i Folkets Hus paa Enghavevej i København.

Formanden, *Jul. Schrøder*, bød velkommen og udtalte: Paa en Tid, hvor alt omkring os ser mørkt og trist ud, samles vi til Delegeretmøde. I en saadan Tid er det dobbelt nødvendigt at staa sammen og fjerne alle Splittelsestendenser. I Haab om, at dette maa præge vort Møde, byder jeg alle, saavel Gæster som delegerede velkommen.

Følgende valgtes til Mandatudvalg: *C. Marhauer, Karl Schmidt, L. Chr. Nielsen, Ella Nielsen*, alle af København, *P. M. Petersen*, Næstved, *Rostgaard*, Aarhus, og *Madsen*, Maribo.

Paa Københavns Afdelings Vegne bød *Sigv. Hellberg* velkommen og udtalte Haabet om, at Mødet maatte blive til Gavn for vort Forbund.

Knud V. Jensen takkede paa De samvirkende Fagforbunds Vegne for Indbydelsen. Hovedorganisationen fulgte naturligvis med Interesse Underorganisationernes Kongresser. Gennem alle Møderne gik der en Understrøm af Vilje til at holde sammen. Var overbevist om, at dette ogsaa vilde blive Tilfældet med dette Møde.

Th. Nielsen overbragte en Hilsen fra Bogbinderforbundet. Vi ser saaledes paa det, at det gælder om at faa en nærmere Sammenslutning eller Samarbejde indenfor de grafiske Fag.

Sigvard Cruse, Sverige, takkede for Indbydelsen og bragte en Hilsen fra det svenske Typograf-Forbund. De skandinaviske Typografer havde mange fælles Interesser. Gav en kort Redegørelse for de svenske Typografers Organisationsforhold og den nylig afsluttede Tarifrevision. Det var særlig Feriespørgsmaalet, der havde været i Forgrunden. Samarbejdet med de andre grafiske Arbejdere havde under Forhandlingerne været til Gavn for samtlige grafiske Fag.

Emil Torkildsen, Norge, takkede for Indbydelsen og udtrykte sin Glæde over at have faaet Lejlighed til at overvære et Delegeretmøde i Dansk Typograf-Forbund. Arbejdsløsheden i Norge var gaaet betydelig ned, hvilket særlig skyldtes den indførte Bestemmelse om Udligning af Overarbejdet med Fritid. Spørgsmaalet om Industriforbund stod paa Dagsordenen i Norge. Mente at den norske Landsorganisation snart vilde melde sig ind i den faglige Internationale.

H. Korte, Holland, udtalte, at det var ham en Glæde at kunne overbringe en Hilsen fra de nederlandske Typografer. Den Udvikling, der havde fundet Sted i Italien, Tyskland og Østrig, gjorde det i høj Grad nødvendigt, at Arbejderklassen i de demokratiske Lande stod sammen i et ubrydeligt Samarbejde. I Holland havde de Industriforbund. Dog stod Litograferne udenfor. Der ydedes 30 pCt. af Lønnen til alle 65-aarige indenfor Forbundet. For Tiden var der ca. 2000 Arbejdsløse.

Anton Farka hilste fra det czekoslovakiske Typograf-Forbund og udtalte, at de arbejdede under vanskelige Forhold i Czekoslovakiet paa Grund af, at Landet bestod af seks forskellige Nationer. Men dette til Trods var dog 98 pCt. af de typografiske Arbejdere organiserede.

Nils Wessel bragte en Hilsen fra det internationale Typograf-Sekretariat. Paa Grund af Nazismens Fremtrængen var Medlemsantallet i Internationalen gaaet ned med Hundrede Tusinde. Man ventede nu at faa Erstatning for Tabet ved en Tilslutning fra de engelske Kolleger. De skandinaviske Lande havde klaret sig bedst under hele den langvarige Krise. Udtalte Haabet om, at dette Møde maatte blive til Gavn, ogsaa internationalt set.

Karl Schmidt indstillede samtlige Mandater til Godkendelse.

Derefter nedsattes et Lov-, Lønnings- og Diætudvalg, bestaaende af følgende: *Martin Sørensen*, Aalborg, *Ernst Pedersen*, Aarhus, *Carl Knudsen*, Kolding, *Fr. Chr. Flade*, Haderslev, *S. V. Rasmussen, K. A. Jørgensen, O. A. Lundin, Svend Johansen, N. Th. Svendsen, Henrik Eriksen, Alfrida Andersen*, alle af København, *Alfred Andersen*, Randers, *H. Kärstein*, Rønne, *Aage Henrik Iwersen*, Odense, og *Karl Sørensen*.

— Paa det Tidspunkt, »Typ.-Tid.« gik i Pressen, var kun de færreste Ændringsforslag til Lovene behandlede, hvorfor vi ikke i dette Numer kan bringe Resultatet af Behandlingen af disse. Dog kan vi meddele, at hele Branchespørgsmaalet, efter en meget lang Debat blev underkastet en Udvalgsbehandling, som resulterede i en Indstilling, der i det væsentlige sluttede sig til det af Forbundsstyrelsen stillede Forslag, som vedtoges med 116 Stemmer mod 31.

(Fortsættes)

BREV FRA SOVJETUNIONEN

Der skal jo en meget kunstig Opfattelsesevne til for at udlægge visse Oplysninger om fortrinsvis faglige Forhold i Sovjetunionen som Tegn paa manglende Kendskab til andre Omraader af det socialistiske Samfundsliv, saaledes som Bebel Sørensen gør det i sin Artikel »Meget begrænset . . .«.

Aabenbart tror han selv at have et enestaaende Kendskab til Forholdene; men naar han selv angiver sin Kilde — en Bog af en tidligere tsaristisk Embedsmand, »Sandheden om Moskva«, der ved sin Fremkomst blev berygtet som en af vor Tids mest løgnagtige Bøger — maa man have Lov at betragte dette »Kendskab« med et vist Forbehold.

Man skulde iøvrigt forsværge, at Arbejdere kunde forledes til at benytte aabent hvidgardistiske Kilder for at faa Stof til et Angreb paa Sovjetunionen. Men for B. S. er aabenbart alt godt nok til det Brug.

Ved Angivelsen af denne Bogs franske Titel og andre Forsøg paa at smykke sit Indlæg med noget, som sandsynligvis skal give Udseende af at være franske Ord, opnaar B. S. kun at bestyrke det Indtryk, som man iøvrigt maa faa af alle hans Skriverier, nemlig at han besidder en umaadelig Trang til at jonglere med ham ukendte Elementer.

Man faar undskylde, at jeg karakteriserer hans Artikler med et Par Udtryk fra hans Artikel »Ærlig Kamp« — *hule Fraser — demagogiske Løgne!*

Bebel Sørensen maa nu ikke tro, at jeg agter at gaa ind paa hans *fremtidige* geniale Indfald. Det vil blot være paa sin Plads i en enkelt Artikel ved Imødegaaelse af »Kærnepunkterne« i hans Angreb paa Socialismen at vise disses demagogiske Karakter. (Denne Imødegaaelse kommer rigtignok noget sent, paa Grund af indtrufne Omstændigheder.)

Bebel Sørensen har paa en Film set en Opmarsch paa »den røde Plads« i Moskva af unge Kvinder med Geværer ved Skuldrene, hilsende Kammerat Stalin. (Det er aldeles overflødigt at sætte »Gaaseøjne« om Kammerat i dette Tilfælde, Bebel Sørensen. Hvis du ikke havde en saa skrækkelig Angst for at komme en Tur herover, som du gi'r Udtryk for, at Stalin virkelig er *Kammerat* med Arbejderne og Bønderne. Et saadant Forhold er naturligvis utænkeligt, selv mellem socialdemokratiske Arbejdere og Hr. Stauning.)

Paastandens Uhyrlighed ligger dog deri, at B. S. giver det Udseende af, at Kvinderne *tvinges* til at bære Vaaben, og at de protesterer der imod. Hvornaar disse Protester har lydt, vil *altid forblive uopklaret.*

Ingen her i Landet aner noget om, at der skulde eksistere Værnepligt for Kvinder. Men B. S. véd selvfølgelig bedre Besked end nogen anden! Der er derimod ikke noget mærkeligt i, for almindelige Mennesker, at Kvinderne i det socialistiske Samfund kan lære at skyde og at flyve, lige saavel som de kan lære og deltage i et hvilket som helst andet Arbejde eller anden Sport, som de har Interesse for. Og det er endnu mere naturligt — men ligesaa utænkeligt i det kapitalistiske Samfund — at disse Kvinder er beredt til at staa ved Mændenes Side i Forsvaret for *deres Land.*

Jeg kan ikke se, hvad der skulde være i Vejen for, at der kan herske Demokrati for den arbejdende Klasse i Sovjetunionen, fordi man samtidig er forberedt paa at forsvare sig mod et Angreb fra imperialistiske Magters Side. Hvilke »faktiske Forhold«, der skulde bevise, at Sovjetunionens Hær er en Trusel mod Freden, er det heller ikke nemt at faa Øje paa. Alle er dog vist ellers enige om, at Sovjetunionen er det Land, der har gjort mest for Fredens Bevarelse.

Med Hensyn til Fagforeningernes Rolle i Sovjetunionen vil jeg anbefale B. S. og Interesserede at læse en Pjece herom, som netop er udkommet paa Dansk paa »Arbejderforlaget«. — Det *er* selvfølgelig vanskeligt for B. S.! Naar han ikke kan forlige sig med den Tanke, at Sovjetunionen er en Arbejderstat og at Arbejderne her har den fulde Magt over Bedrifterne, saa kan han naturligvis heller ikke forstaa, at Arbejdernes Fagforeninger nødvendigvis maa faa en noget anden Opgave end i Danmark.

Naar man ser til, saa er B. S. vel Tilhænger af, at Fagforeningerne i kapitalistiske Lande skal være uafhængige af Statsmagten!

Endelig Hulheden i Fablen om Sovjetunionens Dumpingpolitik. Sovjetunionen har aldrig drevet og har ingen Interesse i en saadan Politik. Der er nemlig den væsentlige Forskel paa de to økonomiske Systemer, der i Dag behersker Verden, at medens *alle* kapitalistiske Lande nødvendigt og for enhver Pris maa af med nogle af sine »Overskud«s-Produkter til andre Lande (hvilket kan forlede disse Lande til at foretage »Dumping«), saa er Forholdet i det socialistiske Samfund dette, at man ikke har noget saakaldt »Overskud« af Varer.

Naar Sovjetunionen imidlertid sælger Varer til Udlandet, er det fordi den endnu skal bruge forskellige Industriprodukter fra de samme Lande (f. Eks. Skibe, jfr. de store Bestillinger hos B. & W. og i England). Disse skal betales med Valuta, som de paagældende Lande anerkender, og derfor er det nødvendigt at skabe en *Handelsbalance.*

I de første Aar af Sovjetstyrets Bestaaen var det udelukkende Raavarer og Levnedsmidler, man eksporterede. I de sidste Aar er denne Eksport taget meget betydeligt af. Nu udfører Sovjetunionen overvejende Halvfabrikata og endda *Maskiner* til Udlandet.

Aarsagen til, at B. S. fremkom med Paastanden om Dumping var den, at jeg nævnede, at Mel- og Grynpriserne var steget noget. Han kunde naturligvis ikke se nogen anden Forklaring, tiltrods for, at jeg tidligere har angivet Grunden.

Tsarrusland eksporterede før Krigen 9 Millioner Tons Korn, og Tallet er stadig gaaet ned efter Revolutionen. I 1934 blev der kun udført 600,000 Tons!

Sovjetregeringens Politik gaar synligt for enhver ud paa at anvende det mest mulige af Landets øgede Rigdomme til at forbedre Befolkningens Kaar. Dette viser allerede følgende Par Tal:

Frihandelspriserne er fra Marts 1933 til Marts 1935 faldet med 53 pCt. paa *alle* Varer i de ti største Byer.

Hele Omsætningen i de første seks Maaneder af dette Aar oversteg 30 Milliarder Rubler, hvilket er 33,6 pCt. mere end paa samme Tid i Fjor!

Leningrad, Juli 1935. *Hans J. Nielsen.*

DANSK TYPOGRAF-FORBUND

Til Revisorerne i Lokalafdelingerne.

I nærværende Nr. bringes et Sammendrag af Afdelingernes indsendte Regnskaber. Sammendragets Rubriker er ganske de samme, som findes i Skema V, »Kvartalsopgørelse«, i Kassebogen.

Revisorerne erindres om, at det er deres uafviselige Pligt at forvisse sig om, at de her anførte Summer svarer til Kassebøgerne. Det skal gøres for at kontrollere, at Afdelingskassererne indsender det rigtige Regnskab, og at Hovedkassereren opfører de indsendte Regnskaber.

København, den 10. September 1935. *Forretningsudvalget.*

DANSK TYPOGRAF-FORBUNDS KØBENHAVNS-AFDELING

afholder

ekstraordinær

Generalforsamling

Fredag den 20. September,

Kl. 20 Aften,

i Hallen, »Grundtvigs Hus«, Studiestræde 38.

Dagsorden: 1. Beretning fra Delegeretmødet. 2. Opstilling til Valg af *a)* Afdelingsformand, *b)* Afdelingskasserer, *c)* Forbundsrevisorer og Revisorsuppleanter.

Medlemskort skal forevises ved Indgangen.

Styrelsen.

Umiddelbart herefter afholder:

Sætternes Underafdeling

samme Sted

ekstraordinær Generalforsamling.

Dagsorden: Opstilling til Valg af Forbundsstyrelsesmedlemmer.

Styrelsen.

Trykkernes Underafdeling

samme Sted

ekstraordinær Generalforsamling.

Dagsorden: Opstilling til Valg af Underafdelingsformand samt Forbundsstyrelsesmedlemmer. *Styrelsen.*

Kvindernes Underafdeling

samme Sted

ekstraordinær Generalforsamling.

Dagsorden: Opstilling til Valg af Underafdelingsformand samt Forbundsstyrelsesmedlemmer. *Styrelsen.*

HORSENS LOKALAFDELING

fejrede sin 60-Aars Stiftelsesfest Lørdag den 24. August paa Forsamlingsbygningen. Ved Kaffebordet bød Formanden, *Charles Fischer*, velkommen til de ca. 70 mødte Kolleger med Damer, specielt til Forretningsfører Karl Sørensen med Frue og Næstformanden i Horsens Fællesorganisation, Christoffer Mortensen. Umiddelbart efter holdt *Karl Sørensen* en udmærket Tale, hvori han lod de sidste 10 Aar defilere Revy, og omtalte den øjeblikkelige politiske Situation. Han sluttede med at motivere et kraftigt besvaret Leve for Horsens Lokalafdeling med Ønsker om fortsat Fremgang og Trivsel.

Christoffer Mortensen priste det gode Sammenhold, der altid var og altid havde været mellem Typograferne og Fællesorganisationen.

Redaktør *Grove* fremdrog et Par Minder fra sin Læretid og overbragte en Hilsen til Dansk Typograf-Forbund.

Ind imellem Talerne sang man nogle glimrende Sange »för Tilfället«. *Fischer* læste nogle indløbne Telegrammer op og præsenterede de forskellige smukke Blomsterkurve, der prydede Scenen, hvor ogsaa Afdelingens to Faner paraderede. — Efter Kaffebordet gik man over i den tilstødende Sal, hvor et Hot-Orkester begyndte at larme — og det kan nok være »Typerne« gjorde Terpishore Ære!

Omkring 12-Tiden blev Pausesignalet givet, og man entrede de ovenud pompøse Smørrebrødsborde, der var smukt pyntede med Eftersommerens Blomster. Igen bød *Fischer* velkommen — og nu var Gutenbergsønnerne rigtig i »Stød«. Talerne og Sangene var mange. *Will. Jacobsen* holdt en stærkt lyrisk Tale, hvori han priste vore skønne Damer for deres mange Dyder. *A. E. Christensen* (Fætter) kaldte Smilet frem ved at fremdrage Minder fra en Skovtur, der endte paa et Trykkeri (det var i de Tider, da Afholdsbevægelsen ikke havde saa stor Magt over Sindene!) — Endvidere talte *N. Andersen, Th. Petersen, Jens Juliussen, Peter Sørensen* — alle priste de det gode Kammeratskab og Sammenhold, der var mellem Horsens-Typograferne. Hurraer gjaldede gennem Salen, ledet af »Ceremonimester« *Fætter.* — Sluttelig takkede *Fischer* alle, der havde været med til at skabe denne glimrende Fest, specielt d'Hrr. Forfattere *Rs. Jørgensen, Will. Jacobsen* og *Rich. One.*

Klokken var gaaet til de smaa Tal, da Smørrebrødsbordet sluttede — men Dansen gik videre i Højenloftssal, glemt var Krisetider og daglige Kvaler (næstendels gratis var Festen!) — Sent — meget sent — blev det, inden Festen sluttede af. Men da var 60-Aars Dagen ogsaa fejret med al den Virak, den kunde tilkomme.

J. D.

VOR VÆRSTE FJENDE

Jeg er stærkere end alle Verdens forenede Arméer.

Jeg har fordærvet flere Sjæle end alle Nationers Krige.

Jeg er mere dræbende end alle Nationers Kugler, og jeg har ruineret flere Hjem end de største Kanoner.

Jeg finder mine Ofre blandt rige og fattige, blandt unge og gamle, blandt læge og lærde. Jeg hindrer Fremgangen af enhver Plan, som foreslaas, og hver Metode, som fremholdes.

Jeg er alle Steder — i Hjemmet, i Værkstedet, paa Gaden, paa Havet og over alt. Jeg bringer aandelig Ruin, Fornedrelse og Død, og alligevel er der kun faa, der søger at undgaa mig. Jeg lurer paa skjulte Steder og gør det meste af mit Arbejde i Stilhed. Jeg har ofte været ved din Dør og skal ofte komme igen. Jeg er ubevægelig. Jeg er din værste Fjende.

Jeg er — *Ligegyldigheden!*

KARL FAULMANN

Et 100-Aarsminde.

Der er næppe noget andet Haandværk, der har skabt saa mange Mænd, der hæver sig betydeligt over Gennemsnits-Mennesket, som Bogtrykkerfaget. Det er en lang Række af saadanne Mænd, der kan nævnes saavel i ældre som i nyere Tid og paa næsten alle Omraader og fra alle de Lande, hvor en Haandpresse eller Nutidens hurtigt arbejdende Presse har virket eller virker. Ogsaa Danmark har sine »Aandens Stormænd«, der har tilbragt en kortere eller længere Tid ved Sætterkassen, men derfra er vandret over til Videnskabens, Politikens, Bogens eller andre Omraader, hvorhen deres Evner, Intelligens og Interesser formaaede at føre dem frem.

Det er dog — trods det tilsyneladende store Tal — i Virkeligheden kun faa der forlader Faget af denne Grund, — vi véd jo alle, at der er mere end nok tilbage for at fylde »det øjeblikkelige Behov«.

Den Mand, jeg her skal omtale, er *Karl Faulmann*, som den 24. Juni 1835 fødtes i den tyske By Halle an der Saale, — altsaa i Aar for 100 Aar siden. Hans Forældre var Arbejdere og Moderen kunde hverken læse eller skrive og var altsaa Analfabet. Det var altsaa ikke fra Moderen, at Karl, Forældrenes tredie Søn, arvede sine fremragende Evner paa Skriftens og det boglige Omraade. Der er selvfølgelig skrevet adskillige Biografier om Karl Faulmann, bl. a. af Dr. *Leopold Essinger*.

Ved en lykkelig Tilfældighed optoges Karl i en Elementærskole og senere i en Mellemskole. Karl Faulmann var hvad man kalder en svagelig Dreng. Fra Skolens Side mente man, at hans Evner var store nok til at han burde føres frem til Studier. Men hans Moder, der forsørgede sig som Vaskekone, havde selvfølgelig ingen Midler til dette Brug. Han kom derfor i Lære i det højt ansete Schwetschkesche Bogtrykkeri, hvor den svage Dreng efter Tidens Sædvane fik en 12 Timers Arbejdsdag.

Allerede ved Konfirmationstiden havde han ønsket at kunne skrive hurtigere end det var muligt med almindelig Skriveskrift — Interessen for Stenografien var allerede da vakt.

Det Bogtrykkeri, hvor Karl Faulmann lærte, var bekendt videnom for Tryk af en stor Mængde forskelligartede videnskabelige Bøger, hvoraf ikke saa faa blev trykte i østerlandske Sprog. I Skolen havde Karl lært Fransk og Latin. I Trykkeriet lærte han Græsk, Arabisk og Hebraisk at kende og fik stor Interesse for disse Sprog, ligesom han ved Selvstudium, ved Hjælp af en Lærebog, der var trykt i Trykkeriet, lærte sig Engelsk. Desuden lærte han sig at stenografere efter Gabelsbergers System. Som man ser anvendte han sin sparsomme Fritid til stadig at udvide sine Kundskaber og Færdigheder.

Som ung Typograf gennemrejste han »paa Valsen« det østlige og mellemste Tyskland. Vandringen bragte ham bl. a. til Koburg, hvor han fik Arbejde paa Hof-Bogtrykkeriet og bl. a. satte paa »Staatshandbuch des Herzogtums Sachsen-Koburg-Gotha«. Derfra drog han til München. Her i Bayerns Hovedstad kom han i nær Berøring med Lederen af Hurtigskrift-Bevægelsen, som han selv interesserede sig saa stærkt for.* München blev Udgangspunktet for en Bevægelse som Efterverdenen siden har beundret og nydt godt af. I München udfører Faulmann de første Forsøg med at sætte Stenografi, men med de Muligheder i grafisk Teknik, som München for ca. 75 Aar siden rummede, var det et meget vanskeligt Arbejde. Og Faulmanns egne økonomiske Forhold var vel heller ikke saaledes, at han kunde lade over 700 Satstegn for Stenografi gravere og støbe. Det var paa sit Omraade en fuldstændig Revolutionering af Typografien, Karl Faulmann havde opfundet, ved at muliggøre Sætning af Stenografi, til hvilken Skrivemaade han desuden opfandt og gennemførte en stor Del Forbedringer (Gabelbergers System).

Det kejserlig-kongelige Hof- og Statstrykkeri i Wien interesserede sig meget stærkt for Faulmanns Opfindelse af Typer til og Forbedringer af Stenografien. Man tilbød ham Ansættelse, der modtoges, og i Wien kunde han nu i Praktik udføre sine mere eller mindre teoretiske Ideer. 1867 udsendte han Værket: »Radikalreform der System Gabelsberger«, og senere, i 1874, udsendte han: »Phonetische Stenographie«, som oplevede 6 Oplag. Faulmanns forbedrede System fandt især Tilhængere i Østrige og Sydtyskland. Hans System blev det første egenlige Enheds-System for Hurtigskrift og var derved en Forgænger for senere tilkomne.

Sin store faglig-historiske og faglig-tekniske Forfattervirksomhed begyndte Karl Faulmann egenlig i et fagligt Tidsskrift, der udgaves i Berlin under Titlen »Mitteilung für Schriftsetzer und Schriftgiesser«.

Foruden de foran nævnte Værker om Stenografi har Karl Faulmann udgivet en lang Række større og mindre Arbejder med Emner hentede direkte fra Bogtrykkerfaget, til hvilket Haandværk Forfatterens Kærlighed holdt sig usvækket indtil hans Død. Af disse større Værker nævnes: »Illustrirte Geschichte der Schrift« (Wien, Pest, Leipzig 1880), 632 Sider, stor 8⁰. Meget rigt illustreret med Gengivelser af Skriftprøver fra de mest primitive Skriftsmaader at gengive menneskelige Tanker paa, lige til Stenografi samt en stor Del farvetrykte Bilag. »Illustrirte Geschichte der Buchdruckerkunst«. 806 Sider, stor 8⁰ (Wien, Pest, Leipzig 1882). Rigt illustreret i Teksten og med farvetrykte Bilag. Saavel Tekst som Illustrationer skildrer Bogtrykkets Historie og et særligt Gode ved denne store Bog er, at Forfatteren i særlige Afsnit skildrer de sociale Forhold, under hvilke Bogtrykkere og Typografer arbejdede i de forløbne Tider. Det var og er et prægtigt Arbejde for sin Tid, selv om nyere Tiders mere grundige Forskning har givet noget andre Resultater paa nogle Omraader, end de Karl Faulmann kom til, — men saadan er det jo gaaet alle den Tids Forskere og saaledes vil det vel vedblive at være.

*) Opfinderen af det — ogsaa i Danmark — bekendte »Gabelsbergske System« i Stenografien, Franz Xavier Gabelsberg, fødtes 1789 i München. Han havde Ansættelse ved det bayerske Indenrigsministerium, da han med den største Interesse kastede sig over Hurtigskrivningen, hvorefter han fik Ansættelse som Bayerns første Stenograf. G.s Hovedværk var »Lehrgebäude der Stenographie«, der udkom 1850 efter hans Død. Gabelsberg døde 1849. Ordet Stenographi (Hurtigskrivning) er Græsk. Til Danmark var det Dessau, der i 1855 overførte Gabelsbergs System i en Haandbog, som han da udgav.

Nogle Aar derefter udgav Karl Faulmann sit tredje Hovedværk — en Kulturhistorie — af omtrent samme Størrelse som de historiske Arbejder om Skriften og Bogtrykkerkunsten, ligesom han udgav et mindre Værk om Initialer. Begge paa samme Forlag (A. Hartlebenes, Wien, Pest, Leipzig). Her udkom ogsaa de fleste af hans øvrige Bøger. Udstyrelsen er ogsaa i Almindelighed den samme.

1884 udsendte Karl Faulmann »Handbuch der Buchdruckerkunst für Schriftsetzer und Korrektoren«, 304 Sider, 8⁰. 1891 udkom »Die Erfindung der Buchdruckerkunst nach dem neuesten Forschungen« og 1893 i Halle: »Etymologische Wörterbuch der deutsche Spracke«.

Men Karl Faulmann har skrevet mange flere Værker, end de her nævnte. Ialt skrev han ca. 40 større og mindre Bøger med Emner hentede fra Skrivekunstens, Bogtrykkerkunstens og Kulturens Omraader. Saa vidt jeg véd, er der ikke til Dansk oversat nogen af Faulmanns Bøger; derimod findes Original-Udgaver sikkert i stort Antal spredt ud over hele Skandinavien og hans Bøger citeres ofte.

Foruden sin ualmindelig store Forfattervirksomhed — en Virksomhed, der krævede meget omfattende Studier — var Karl Faulman Lærer i Stenografi ved det højere Skolevæsen i Wien, ved det adelige Akademi og ved Universitetet. Et af de største Øjeblikke i Karl Faulmanns Liv var vel nok, da den østrigske Kejser *Franz Joseph* udnævnte Typografen, Opfinderen, Læreren og Forfatteren til *Professor*. Det var i 1884. Han modtog forøvrigt ogsaa andre Æresbeviser saavel fra Wien som fra sin Fødeby, hvor der begge Steder er opkaldt Gader efter ham.

I Efteraaret 1933 blev der paa Faulmanns Fødehus i Halle a. d. S. opsat en Mindetavle. Og i Aar, i Hundredaaret for Professorens Fødsel, har der sikkert i Wien ved hans Grav været flere Tegn paa, at han endnu mindedes af tidligere Kammerater ved Sætterkassen og paa Universitetet.

Karl Faulmann døde den 28. Juni 1894. I sine Bidrag til den grafiske Faglitteratur har han vel nok sat sig det skønneste Minde.

Odense, Midsommer 1935. *L. Chr. Nielsen.*

DEN SOCIALDEMOKRATISKE ARBEJDERSKOLE

begynder sin Undervisning den 8. Oktober. Undervisningsplanen omfatter:

1. Halvaar: Dansk, Socialismens Historie og den materialistiske Historieopfattelse, Fagbevægelsens Historie, Teori og Praksis, Kooperation, Samfundslære og Statistik.

2. Halvaar: Samfundsøkonomi, det daglige Livs Retsregler, Regnskabslære, Studiekredsøvelser m. v.

Betalingen for 2 Vintre tilsammen er 50 Kr. Københavns Afdeling stiller som i tidligere Aar enkelte Fripladser til Raadighed. Ansøgning herom kan indsendes til Afdelingsformanden senest 15. September.

For Elever, der har gennemgaaet Skolens 1. og 2. Aars Klasse, er der knyttet en 3. Aars Undervisning til Skolen. Deltagerne kan melde sig personligt til Skolen. Pris 10 Kr.

FORETAGET KASSEEFTERSYN

Vi foretog Dags Dato et uanmeldt Kasseeftersyn hos Kassereren for den københavnske Afdeling, Hr. O. A. Lundin, og samtidig hos Hovedkassereren for Dansk Typograf-Forbund og Bogtrykfagets Arbejdsløshedskasse, Hr. Karl Sørensen. — Hr. O. A. Lundins Beholdning var Kr. 243.103,37, som fordeler sig saaledes:

Obligationer og Aktier	Kr.	105.700,50
Sparekassen	-	135.211,67
Kassebilag	-	1.170,50
Kontant Beholdning	-	1.020,70
Ialt	Kr.	243.103,37

og hos Hr. Karl Sørensen var Beholdningen Kr. 2.819.136,31 som fordeler sig paa følgende Maade:

Arbejdsløshedskassen		Kr.	711.510,02
Fortsættelseskassen		-	202.107,11
De øvrige Kasser:			
Obligationer	209.600,00		
Prioriteter	167.931,55		
Aktier	60.500,00		
Depositum (D. F. D. S.)	500,00		
Sparekassen	1.464.840,96		
Kassebilag	1.873,08		
Kontant Beholdning	273,59		
		-	1.905.519,18
		Ialt Kr.	2.819.136,31

Alt var i Overensstemmelse med Bøger og Bilag; Sparekassebøger og Obligationer eftersete og Beholdningernes Tilstedeværelse konstateret.

København, den 3. September 1935.

Carl J. Christoffersen. *N. M. Nielsen.*
Niels Nielsen. *Carl Schnoor.*

SMAAT FRA NÆR OG FJERN

Typografernes Sangforening starter i Aften for den 90. Sæson og ønsker gerne en Masse-Invation af nye Kolleger, der under kammeratlige Forhold og kyndig Ledelse vil være med at dyrke Korsang. Gamle Sangere, der har lagt op, men i hvem det kribler ved Tanken om de 90 Aar, hører ogsaa med til de velkomne. Dirigent: Tiemand Sandorff. Se Annoncen.

Udmærkelse. Den kongelige Belønningsmedaille i Sølv med Krave, med Tilladelse til at bære samme, er for lang og trofast Arbejde under 4. September d. A. tildelt Typograf *Johan Ungermann* paa »Randers Amtsavis«.

Udmærkelsestegnet blev i Lørdags ved en Højtidelighed paa Bladet overrakt Ungermann, der i 59 Aar har været knyttet til Virksomheden, deraf de sidste 52 Aar som Typograf. *R.*

LÆRLINGESPALTEN

Københavns Lærlingeafdeling.

Saa skal vi altsaa til det igen, det med Generalforsamlingen. Det er den 21. September Kl. 20 paa Nørrebrogade 148 (det sædvanlige Mødested). Vi skal tage Stilling til Afdelingens fremtidige Arbejde — derfor er det meget vigtigt, at netop du kommer og siger det forløsende Ord — men det skal være før Kaffebordet (der er gratis). Ud paa March, Kammerat; Maalet er Ungdomshjemmet, Nørrebrogade 148, 20. September. *Styrelsen.*

DANSK TYPOGRAF-FORBUNDS REGNSKAB FOR APRIL KVARTAL 1935

Afdeling	Indtægt: Kassebeholdn. fra forrige Kvartal		Ordinært Kontingent		Andre Indtægter		Tilskud fra Hovedkassen		Ialt		Udgift: Rejseunderstøttelse		Understøttelse paa Stedet		Understøttelse af Fortsættelseskassen		Hjælpekasseunderstøttelse		Reservefondsunderst.		Sygeunderstøttelse		Begravelseshjælp		Andre Udgifter		Indsendt til Hovedkassen		Ialt		Kassebeholdn. ved Kvartalets Slutning	
	Kr.	Ø.	Kr.	Ø.	Kr.	Ø.	Kr.	Ø.	Kr.	Ø.	Kr.	Ø.	Kr.	Ø.	Kr.	Ø.	Kr.	Ø.	Kr.	Ø.	Kr.	Ø.	Kr.	Ø.	Kr.	Ø.	Kr.	Ø.	Kr.	Ø.	Kr.	Ø.
Aabenraa	19	25	1969	80	»	»	100	»	2089	05	16	50	426	»	391	25	219	»	»	»	546	»	»	»	48	»	400	»	2046	75	42	30
Aalborg	20	04	7164	80	»	»	1000	»	8184	84	13	75	2974	50	538	50	1370	75	»	»	1564	»	»	»	135	50	1575	»	8172	»	12	84
Aarhus	»	»	15607	70	»	»	7945	85	23553	55	33	25	6370	»	4504	50	3896	25	»	»	6253	»	»	»	362	50	2134	05	23553	55	»	»
Assens	25	65	409	60	»	»	247	»	682	25	8	25	48	»	76	»	141	50	»	»	70	»	»	»	9	»	310	»	662	75	19	50
Brønderslev	»	»	387	50	»	»	895	20	1282	70	13	75	397	50	303	»	273	50	»	»	76	»	»	»	12	50	206	45	1282	70	»	»
Esbjerg	»	»	3343	70	»	»	600	»	3943	70	»	»	643	»	342	»	370	50	»	»	630	»	»	»	59	»	1899	20	3943	70	»	»
Faaborg	8	25	512	»	»	»	»	»	520	25	20	50	45	»	208	»	111	50	»	»	»	»	»	»	10	»	100	»	495	»	25	25
Fredericia	7	»	1573	20	»	»	350	»	1930	20	26	25	422	»	223	75	264	50	»	»	898	»	»	»	42	»	»	»	1876	50	53	70
Frederikshavn	11	61	939	»	»	»	300	»	1250	61	»	»	258	»	321	»	165	»	»	»	76	»	»	»	110	»	300	»	1230	»	20	61
Grenaa	35	»	445	90	»	»	»	»	480	90	»	»	»	»	»	»	6	»	»	»	»	»	»	»	7	»	432	90	445	90	35	»
Haderslev	26	65	1820	80	»	»	500	»	2347	45	»	»	350	»	162	»	241	50	»	»	348	»	500	»	38	»	700	»	2339	50	7	95
Haslev	29	20	137	20	»	»	»	»	166	40	»	»	»	»	»	»	»	»	»	»	40	»	»	»	»	»	100	»	140	»	26	40
Helsingør	27	50	1147	»	»	»	284	50	1459	»	30	25	204	»	231	»	70	»	»	»	164	»	»	»	31	»	684	50	1414	75	44	25
Herning	»	»	1476	80	»	»	»	»	1476	80	13	75	392	»	114	»	232	50	»	»	580	»	»	»	27	»	117	55	1476	80	»	»
Hillerød	29	35	3621	»	»	»	»	»	3650	35	11	»	689	50	60	50	219	50	»	»	1372	50	»	»	62	50	1200	»	3615	50	34	85
Hjørring	15	24	1890	»	»	»	650	»	2555	24	27	50	1082	»	511	»	508	50	»	»	»	»	»	»	36	50	375	»	2540	50	14	74
Hobro	35	»	615	60	»	»	276	60	927	20	»	»	342	»	201	»	171	»	»	»	72	»	»	»	17	»	89	20	892	20	35	»
Holbæk	35	»	2318	»	»	»	628	45	2981	45	5	50	880	»	198	75	278	»	»	»	1218	»	»	»	46	»	320	20	2946	45	35	»
Holstebro	»	»	1802	40	»	»	200	»	2002	40	11	»	882	»	282	»	472	»	»	»	24	»	»	»	39	»	292	40	2002	40	»	»
Horsens	»	»	3731	80	»	»	334	42	4066	22	15	75	810	»	278	»	439	50	»	»	520	»	»	»	70	»	1932	97	4066	22	»	»
Kalundborg	34	90	1200	40	»	»	200	»	1435	30	13	50	288	»	149	25	347	50	»	»	578	»	»	»	»	»	24	»	1400	25	35	05
Kolding	35	»	4946	90	»	»	600	»	5581	90	48	»	1382	75	158	25	725	50	»	»	1567	50	»	»	90	50	1574	40	5546	90	35	»
Korsør	17	60	477	90	»	»	194	35	689	85	13	75	180	»	5	50	128	50	»	»	88	»	»	»	19	50	239	60	674	85	15	»
Køge	5	27	1475	50	»	»	700	»	2180	77	»	»	702	»	31	»	198	»	484	»	115	»	»	»	31	»	600	»	2161	»	19	77
Lyngby	30	58	779	10	»	»	550	»	1359	68	5	50	181	50	76	75	200	50	»	»	84	»	»	»	14	»	775	»	1337	25	22	43
Løgstør	35	»	521	60	»	»	547	35	1103	95	»	»	457	»	168	»	261	»	»	»	»	»	»	»	10	»	172	95	1068	95	35	»
Maribo	35	»	852	50	»	»	»	»	887	50	»	»	284	»	64	»	129	»	»	»	50	»	»	»	14	50	311	»	852	50	35	»
Marstal	3	80	191	10	»	»	100	»	294	90	»	»	177	»	»	»	»	»	»	»	»	»	»	»	4	»	110	»	291	»	3	90
Middelfart	32	32	779	90	10	»	500	»	1322	22	26	25	48	»	30	25	38	25	»	»	134	»	500	»	27	50	500	»	1304	25	17	97
Nakskov	28	05	2247	40	»	»	»	»	2275	45	34	»	149	»	194	75	86	50	»	»	228	»	300	»	37	»	1200	»	2229	25	46	20
Nyborg	22	86	929	60	»	»	500	»	1452	46	28	»	431	25	182	75	233	50	»	»	198	»	»	»	30	»	300	»	1403	50	48	96
Nykøbing F.	35	»	3177	10	»	»	200	»	3412	10	2	75	801	»	99	»	468	»	»	»	538	»	200	»	56	50	1211	85	3377	10	35	»
Nykøbing M.	50	»	788	90	»	»	700	»	1538	90	»	»	102	»	640	»	150	»	»	»	46	»	200	»	17	»	333	90	1488	90	50	»
Næstved	35	»	3911	30	»	»	739	10	4685	40	9	25	874	»	13	75	407	25	»	»	1986	»	»	»	73	50	1286	65	4650	40	35	»
Odder	26	30	627	40	»	»	600	»	1253	70	16	50	283	»	401	»	134	50	»	»	»	»	»	»	15	»	370	»	1220	»	33	70
Odense	»	»	13155	»	»	»	»	»	13155	»	49	50	3424	50	952	»	1812	»	»	»	2282	»	300	»	246	50	4088	50	13155	»	»	»
Randers	57	06	4972	»	10	»	1300	»	6339	06	16	50	1498	»	249	»	821	50	»	»	2576	»	200	»	93	»	800	»	6254	»	85	06
Ribe	29	85	692	50	»	»	»	»	722	35	»	»	»	»	21	»	»	»	»	»	100	»	»	»	12	»	550	»	683	»	39	35
Ringkøbing	35	»	1331	»	»	»	100	»	1466	»	13	75	»	»	»	»	7	50	»	»	»	»	»	»	19	50	1390	25	1431	»	35	»
Ringsted	17	35	1583	90	»	»	400	»	2001	25	16	50	726	»	263	»	376	»	»	»	424	»	»	»	31	50	150	»	1987	»	14	25
Roskilde	»	»	2664	»	30	»	918	10	3612	10	34	50	298	»	277	»	189	50	»	»	372	»	»	»	214	»	2227	10	3612	10	»	»
Rudkøbing	60	10	806	70	»	»	800	»	1666	80	12	25	345	»	172	»	260	»	»	»	438	»	»	»	23	»	350	»	1600	25	66	55
Rønne	21	21	2470	70	»	»	100	»	2591	91	»	»	429	»	307	»	196	»	»	»	381	»	»	»	48	»	1200	»	2561	»	30	91
Silkeborg	2	05	2582	40	»	»	1000	»	3584	45	13	75	537	50	525	»	417	»	»	»	928	»	»	»	52	50	1100	»	3573	75	10	70
Skanderborg	»	»	637	40	»	»	900	60	1538	»	11	»	498	»	248	25	255	»	»	»	82	»	»	»	15	»	428	75	1538	»	»	»
Skive	35	»	2264	60	»	»	»	»	2299	60	8	25	390	»	137	»	239	50	»	»	396	»	»	»	37	»	1056	85	2264	60	35	»
Skjern	35	»	320	70	»	»	289	30	645	»	5	50	328	»	»	»	127	»	»	»	22	»	»	»	7	»	120	50	610	»	35	»
Slagelse	21	25	4028	10	»	»	»	»	4049	35	7	50	1129	»	128	»	530	»	»	»	804	»	400	»	74	50	950	»	4023	»	26	35
Stege	21	27	468	60	»	»	200	»	689	87	»	»	144	»	66	»	112	»	»	»	112	»	»	»	»	»	225	»	659	»	30	87
Struer	34	81	156	80	»	»	450	»	641	61	»	»	81	»	87	»	80	50	»	»	40	»	»	»	8	»	300	»	596	50	45	11
Stubbekøbing	20	32	281	»	»	»	»	»	301	32	»	»	»	»	»	»	»	»	»	»	»	»	»	»	6	»	280	»	286	»	15	32
Svendborg	19	41	2204	30	»	»	250	»	2473	71	16	50	231	»	213	50	166	50	»	»	366	»	»	»	45	50	1400	»	2439	»	34	71
Sønderborg	26	20	1147	10	10	»	375	»	1558	30	33	»	288	»	314	»	200	»	»	»	174	»	»	»	27	»	500	»	1536	»	22	30
Thisted	31	37	1409	30	»	»	»	»	1440	67	»	»	436	»	148	»	218	»	»	»	208	»	»	»	23	»	350	»	1383	»	57	67
Tønder	26	»	235	20	81	»	»	»	342	20	»	»	36	»	»	»	18	»	»	»	»	»	»	»	10	»	278	20	342	20	»	»
Varde	0	28	421	20	»	»	1985	»	2406	48	»	»	672	»	295	25	508	50	»	»	282	»	»	»	12	»	636	»	2405	75	0	73
Vejle	»	»	4114	40	»	»	300	»	4414	40	8	25	827	»	304	75	586	50	»	»	1049	»	»	»	75	»	1563	90	4414	40	»	»
Viborg	35	30	1909	20	»	»	»	»	1944	50	5	50	160	»	86	»	124	»	»	»	»	»	»	»	38	50	1500	»	1914	»	30	50
	1280	25	123676	50	141	»	29810	82	154908	57	696	75	36034	»	15954	25	20204	»	484	»	31100	»	2600	»	2721	»	43623	82	153417	82	1490	75
København	»	»	195079	80	162	75	»	»	195242	55	161	25	53359	75	17399	75	26780	50	»	»	48535	»	6060	»	7552	»	35394	30	195242	55	»	»
	1280	25	318756	30	303	75	29810	82	350151	12	858	»	89393	75	33354	»	46984	50	484	»	79635	»	8660	»	10273	»	79018	12	348660	37	1490	75

FAGTEKNISK SAMVIRKE

Københavns Kreds.

Diskussionsaften afholdes Onsdag den 18. Kl. 20 i Rømersgade 22.

Indledere bliver Reklamechef V. J. Claussen og Faktor Viggo Hasnæs, Viktor Peterson og O. Chr. Sørensen.

Kontingent for 3 Dage.

Paa given Foranledning gør vi opmærksom paa, at der skal betales Kontingent for 3 Dages Arbejde, naar disse falder indenfor Arbejdsugen Lørdag til Fredag.

DANSK TYPOGRAF-FORBUND
BOGTRYKFAGETS ARBEJDSLØSHEDSKASSE
VESTERGADE 5, 1. SAL, KØBENHAVN K.

Kontorerne

er aabne for Ind- og Udbetaling fra 1—3, *Lørdag 11—1*, samt *Fredag* og *Mandag Aften Kl. 5—6,30*. Telefon 4331.

Formanden

træffes som Regel til samme Tider. Telefon 13,331.

Anvisningskontoret

Telefon 4331. Før Kl. 9 Form. og efter 6 Aften gennem Ryvang 1683. Telegramadr.: Typforbundet, København.

FORENINGSMEDDELELSER

Tilskud fra Hovedkassen

er efter lovformelig Begæring tilsendt følgende Afdelinger:

28. August: Maribo 200,00; 29. August: Brønderslev 200,00, Nyborg 300,00; 30. August: Aabenraa 300,00; 4. September: Haderslev 300,00, Skanderborg 175,00.

København, den 10. September 1935. *Forretningsudvalget.*

Nye Medlemmer.

København: Trykker Poul Chr. Jørick, udl. 6. 9. 35 i Duplextrykkeriet (arb. s. St.), Hj.arb. Ejner Victor Røikjær (Brendstrup).

Kolding: Paal. Erna Nielsen. Nakskov: Sætter Henry Klitmøller, udl. 1. 9. 35 hos Chr. Rasmussen.

Tiltraadte.

København: 3793 Laur. Lorentzen fra Rejse (arbl.), 7088 Magni Andersen fra Helsingør (arbl.), 7377 Chr. Madsen fra Næstved (arbl.), 1220 Søren Sørensen fra Hillerød (arbl.), 5795 Carl Hansen fra Aarhus (arbl.), Hj.arb. Axel Jørgensen fra Budene (Leisner).

Aarhus: 6640 Helge Nielsen (arbl.), 6995 Osvald Jørgensen (arbl.), 7143 Carl Hornbech (arbl.). Fredericia: 5811 Johs. Madsen (Fr. Centraltrykkeri), 5716 Erik Christensen (arbl.). Kolding: 7665 Richard Kjær (Jydske Tidende), 7928 Einar Topholm (arbl.), 3582 Tage Nielsen (arbl.). Nykøbing F.: 7303 Carl O. Olsen (Centraltrykkeriet). Odense: 7990 Ludvig Wilhelm (arbl.). Viborg: 5746 Svend Mollerup (arbl.).

Fratraadte.

København: 7187 Poul Fischer til Odense (arbl.), 2601 Edv. Mortensen til Tobaksarb., 3812 Laur. Thomsen til Fredericia, 7808 Niels Bøgh til Lager- & Pakhusarb., 7010 Holger Krøyer paa Rejse.

Aarhus: 7992 Børge Rich. Knudsen til Silkeborg i Pl., 7829 Otto Christiansen (paa Rejse), 3888 Bjarne Edvardsen (paa Rejse). Esbjerg: 4387 Flemming Madsen til Kbhvn. i Pl. Løgstør: 3471 Gunnar Knudsen paa Rejse. Middelfart: 6640 Helge Nielsen paa Rejse. Randers: 3344 Jørgen Olsen til Aarhus (arbl.).

Udmeldte.

København: 3223 Knud Jensen (Bogtrykker), 7344 Aage Christensen (fratraadt Faget).

Holbæk: 7449 Carl Mouritzen (fratraadt Faget).

Annulleret Udslettelse.

Odense: 6790 N. Sørensen Kirkeberg (Restancen betalt indenfor den fastsatte Tidsfrist).

Døde.

København: 946 Viggo Østergaard Sørensen (Nørrebros Centraltrykkeri).

Viborg: 7814 Anker B. Larsen.

KLUB-ANNONCER

TYPOGRAFERNES SANGFORENING

I Aften Kl. 8: Sanglokalet, Nørresøgade 27 A. Nye Medlemmer sættes paa Stemme.

Fredag d. 20. ds. Kl. 8: Ordinær Generalforsamling i Sanglokalet. *Styrelsen.*

Søndag den 15. September:

Kongelunden

Glyptoteket Kl. 10

TYPOGRAFERNES UNDERSTØTTELSESKASSE FOR ENKER OG EFTERLADTE

I Henhold til Fundats for Legatfonden vil der i Oktober Maaned blive uddelt nogle Legatportioner à 45 Kr. Motiverede Ansøgninger, fra trængende ældre Medlemmer eller Enker efter Medlemmer, modtages til 1. Oktober af Formanden, Anthon Larsen, Christianshavns Torv 48 ². — Alle, der ønsker at komme i Betragtning, maa indsende Ansøgning. *Bestyrelsen.*

Typografernes Sportsklub

Sæsonen er begyndt

Dameafdelingen

Lokale: Rahbeks Allé 4 B

Mandag og Torsdag Kl. 20—21

Musikledsagelse til Øvelserne

Varme og kolde Bade — Vægtkontrol

Kontingent: 4 Kr. pr. Maaned — Indskud 1 Kr.

Herreafdelingen

Lokale: Hellig Kors Kirkes Skole, Hans Tavsensgade 5

I September hver Onsdag Kl. 20½—21¾

Kontingent: Aktive Medlemmer 2 Kr. maanedlig (Lærlinge 1 Kr.) — Indskud 1 Kr. Passive Medlemmer 50 Øre Kvartalet

Indmeldelser modtages i Lokalerne samt hos Frk. Anna Olsen, Tlf. Øbro 3773; Henning Jensen, Tlf. Helrup 2725; Julius Lund, Tlf. Valby 2294 v.

E. L. SERVICE Hurtig Udrykning Dag og Nat.
ERIK LEVISON'S
SPECIALVÆRKSTEDER FOR GRAFISKE MASKINER
TELF. CENTRAL 3018 - 5 Ledninger.
NATTELEFON NORA 6010.

ANNONCER

Provinsianer.

25—35-aarig Sætter-Trykker, dygtig for saavel finere Satsarbejde som Illustrationstrykning med Kendskab til Automat- og andre Maskiner, selvstændigt arbejdende og med Kendskab til Papir og Kalkulation, kan faa god Plads i mindre, moderne Bogtrykkeri paa Sjælland. Billet mrkt. »1264« modtager *Bergenholz Reklamebureau, Vestergade 2 B, København V.*

Trykkeriarbejder,

til sjællandsk Provinsblad, antages straks. Billet mrkt. »115« modtager Ekspeditionskt.

Brugte Skrifter,

anvendelig til Avistryk, købes.
Centraltrykkeriet, Aars.

ADOLPH WULFF
fører alle Artikler for Bogtrykkere
MASKINER - SKRIFTER - FARVER
fra de bedste Fabrikker
Valsemassefabrik og Valsestøberi
Brugte Maskiner haves altid paa Lager
GOTHERSGADE 8 KJØBENHAVN K.
TELEFON CENTRAL 39 OG 5539

TANDLÆGE EDV. MØLLER
KØBMAGERGADE 30 II
KONSULTATIONSTID 10-3½, 6-7 EFTM. TELEFON 8181

FRITZ MÜLLER
Grafisk Fagforretning • Landskronagade 61
Skrift, Messinglinier, Blindmateriel
Alle tekniske Artikler for Faget, Maskinbaand, Værktøj
Farver til alt grafisk Arbejde
Telf. Centr. 10291

TANDLÆGE VIGGO JENSEN
KLAREBODERNE 2 II, HJ. AF KØBMAGERGADE 40
KONSULTATIONSTID FRA 10—7
ONSDAG OG LØRDAG FRA 10—3½
TELEFON BYEN 6700

CONTRASOL-FARVER
Drøjere
Renere
Ultra lysægte
Bedre
Intensive
Nye Farver
fra **DRUBIN**

Redaktør: FR. NIELSEN, Egøjevej 3, Køge. - Telefon 533.
Ekspeditør: KARL SØRENSEN, Vestergade 5, 1ste Sal, København K.
Abonnement gennem Postkontorerne 1 Kr. 50 Øre Kvartalet.
Annoncer 35 Øre pr. Petitlinje (pladss. Medl. 25 Øre). 26 Gange og derover Rabat.

INDUSTRI-TRYKKERIET - BERNH. SCHMIDT - KØBENHAVN

TYPOGRAF-TIDENDE

ORGAN FOR DE TYPOGRAFISKE ARBEJDERES INTERESSER

NUMER 38 KØBENHAVN DEN 20. SEPTEMBER 1935 62. AARGANG

DELEGERETMØDET

(Fortsat)

Efter at den foreslaaede Forretningsorden var godkendt, valgtes *Emil Frederiksen*, København, og *C. O. Madsen*, Odense til Dirigenter og til Sekretærer: *Traugott-Nielsen* og *Ernst Berg*, København, *Hans Fr. Bjørn*, Hjørring, og *Aage Vilh. Pedersen*, Odense.

Emil Frederiksen takkede paa Ordstyrernes Vegne for Valget og overtog Hvervet i det første Møde.

Derefter aflagde Formanden, *Jul. Schrøder*, en meget udførlig *Beretning*, som vi bringer et længere Uddrag af efter Talerens Manuskript:

Lockout-Loven.

Kort efter sidste Delegeretmøde blæste det op til Storm. Krisen, som forlængst var indtraadt i den øvrige Verden, satte med vældig Kraft ind over Landets Grænser. Opsigelse af Handelstraktater, blandt andet for Englands Vedkommende, fornyede Grænseafspæringer med meget mere, medførte endnu større Arbejdsløshed, end vi hidtil havde haft, og nu var ogsaa Landbruget i Nød — for en Gangs Skyld havde den altid klagende Bonde virkelig Grund til at græde. Det saa sort ud for ham og dermed ogsaa for det øvrige Samfund.

— Bedre blev det ikke ved, at den trætte Opposition — Venstre og Konservative — paa Rigsdagen erklærede slet ikke at ville arbejde.

— Saa opsagde Arbejdsgiverne i Oktober Overenskomster for et Antal af 100,000 Arbejdere. Maalet var 20 pCt. Lønnedsættelse; som sædvanlig ansaa Arbejdsgiverne Lønreduktionen for at være Universalmiddel mod alle Samfundsplager. Da ogsaa vi modtog Opsigelse fra Københavns Bogtrykkerforening, var det overflødigt at beskæftige sig med en eventuel Opsigelse fra vor Side.

Under disse Forhold fandt Regeringen ingen anden Udvej end at lade Folket sige sin Mening, og den 16. November fik Socialdemokrater og Radikale fornyet sit Flertal i Folketinget.

Men Venstrepartiet led et betragteligt Nederlag, og for en Tid blev Partiet bragt paa Forhandlingsfod med Regeringen om de Forholdsregler, der maatte træffes til Bedring af Landets Økonomi og Afhjælpning af den mægtige Arbejdsløshed — dels ved ekstra Understøttelser, dels ved Iværksættelse af Arbejder, ligesom der ved Forhandlinger med England søgtes tilvejebragt bedre Afsætningsmuligheder for vort Lands Produkter.

Skulde dette lykkes, var det imidlertid nødvendigt, at den truende Storkonflikt afværgedes, og da en Appel til Arbejdsgiverforeningen prellede af paa dennes krasse Klasseegoisme, afsluttedes i Slutningen af Januar 1933 det saakaldte »Kanslergadeforlig«, som den 31. Januar og følgende Dage blev gennemført paa Rigsdagen mod Konservatives og Kommunisters Stemmer.

En Række Love, som bidrog stærkt til Bedring af Beskæftigelsen samt forhøjede Understøttelser, blev Resultatet.

I Beretningens Side 26 findes følgende Pasus: *For første Gang i dansk Fagbevægelses Historie blev Arbejdsfreden sikret gennem direkte Indgriben fra Lovgivningsmagtens Side.*

Dette er rigtigt. Men hvis man heraf vil drage den Slutning, at det skulde være et helt ukendt Fænomen, at Autoriteterne griber ind i en Arbejdskonflikt, er det forkert.

Jeg skal ikke opholde mig ved den dunkle Fortid, før Forenings- og Forsamlingsfriheden indførtes, ved de mange dratiske Bestemmelser til Beskyttelse af »*Arbejdsfriheden*«, da det f. Eks. i Firserne blev forbudt Skomagersvende at færdes paa Kongens Nytorv eller de Krag'ske Cirkulærer i 1923, der midt under Konflikten indførte saa stramme Bestemmelser med Hensyn til Arbejdsløshedsunderstøttelse, som vel overhovedet kunde udledes og fortolkes af Loven, eller Madsen-Mygdals Opfordring til Arbejdsgiverne i Nedskæringsperioden 1926, at nu maatte *de* gøre deres Gerning med Hensyn til Nedskæring — en Opfordring, der ikke var til at tage fejl af.

Men vi kender fra Norge, at Kommunisterne var med til at gennemføre tvungen Voldgift. Vi véd, at i Rusland er Strejker forbudt — endog med Dødsstraf. — Ja, men i Rusland er det Arbejderne, der regerer, saa det er i deres egen Interesse. Lad gaa, men Danmark er et demokratisk Land og er som saadant lyst i Kuld og Køn af den sidste Kommunistkongres i Moskva. (Jeg blev derfor noget forbauset, da jeg saa de københavnske Kommunisters Valgopraab her til Delegeretmødet, men det var maaske kun et Led i Bestræbelsen for *Enhedsfront.*)

Naar jeg her i selve Beretningen siger et Par Ord om Kommunisterne, er det, fordi de — foruden Arbejdsgiverne, der naturligvis var gnavne over, at de ikke kunde faa Lov at slaa paa Snuden — var de første, der rasede — *de gik Glip af en Lejlighed til at agere!*

Men det var ikke alene disse to Parter, der gjorde Indsigelse. Ogsaa adskillige velmenende Kolleger reagerede. Disse var klar over, at al Tale om Strejkeforbud ganske simpelt var: *Pjat!* Der forelaa ikke en eneste Opsigelse fra Arbejdernes Side, endsige *Strejkevarsel.* De indrømmede én efter én i de indsendte Artikler, at Loven i den givne Situation var i Arbejdernes Favør.

Men den rummede én — ja to — store Farer. For det første var Kronens Fastsættelse til 22,50 en indirekte Lønnedsættelse — ved Kronens Fald.

Man oversaa, at Kronen allerede var stærkt paa retur, og at denne Fastsættelse af Kroneværdien, som unægtelig i Øjeblikket var til Landbrugernes Gavn — tillige danner et Loft for yderligere Sænkning. Dette kan maaske have sin aktuelle Værdi nu, da L.-S. løber Storm mod den danske Krone.

De ventede Prisforhøjelser er jo iøvrigt heller ikke indtraadt i den Grad, som man havde tænkt sig —

selv om det maa erkendes, at der er nogen Stigning i de sidste Aar (navnlig paa Grund af Huslejelovens Bortfald), men Pristallet staar dog paa nøjagtigt samme Standpunkt som Juli 1930 og har i det sidste Femaar svinget mellem 165 (gammel Beregning) og 154. (*I dette Øjeblik* er Priserne i hurtig Stigning, men dette kan næppe tilskrives Lockout-Loven af Januar 1933.)

Men Hoved-Indvendingen var dog den: Nu har vi vist vore Modstandere Vejen paa dette Omraade, nu kan de gøre Gengæld, naar de faar Magten.

— Ja, her ligger en stor Fare, men *lad saa være med at give de andre Magten.* Med eller uden Lockout-Loven vil dette altid være farligt, og de seneste Begivenheder — i Tyskland og andetsteds — viser, at disse Folk aldeles ikke behøver Dessiner, de bruger deres Magt hensynsløst og brutalt — uden Hensyn til Præcedens.

Hvorfor Demokratiet skal give Rollen som *artig Dreng* (Heltene i 48), der ikke tør røre sig af Frygt for, at de andre skal gøre Gengæld, naar de faar Magt dertil — har altid været mig en Gaade. At der saa kunde rejses Indvendinger mod Forligets Enkeltheder, er jeg ikke blind for.

Disse Indvendinger var rejst længe forinden de paagældende hittede paa dem. Men Loven var et Kompromis med Venstrepartiet, og dettes Tilslutning var nødvendig, hvis den truende Katastrofe skulde afværges.

Iøvrigt er jeg enig med Traugott-Nielsen, naar han i »Typ.-Tid.«, Nr. 8, betegner Loven som *en os venligsindet Nødlov* og indrømmer, at Fremtiden maaske kan bringe Nødlove af anden Karakter. Men han anviser dèr som Middel:

»Lad os alle — baade vi ældre, og de unge pæne Kolleger i R.F.O., eller hvad de nymodens Indretninger hedder — finde hverandre i den eneste opnaaelige og virkningsfulde Enhedsfront: *Socialdemokratiet.*«

Jeg har fremdraget dette, fordi det her er en Mand fra Værkstedet, en Mand, som ikke kan beskyldes for at være faglig eller politisk Pamper, som giver sit Besyv med i Laget.

En Lov om 40-Timers Ugen er jo i Grunden ogsaa et Brud paa Dogmen om, at Arbejdsforholdene er en Privatsag, som Staten ikke maa blande sig ind i. Men da vi i mange Aar har demonstreret for 8-Timers Dagens Indførelse *ved Lov* — kan dette formodentlig tolereres!

Diskussionen i vort Blad fik sin endelige Udløsning ved Generalforsamlingen den 26. Februar 1933 i Københavns Afdeling.

Forligsmandsloven.

Ved Lockout-Lovens Vedtagelse var Freden garanteret i et Aar. Tildels ved Regeringsforanstaltninger og et heldigt Forløb af Forhandlingerne med England fik vort Erhvervsliv et lille Skub fremad, og alle *fornuftige* Mennesker maatte efterhaanden erkende, at Lovgivningsmagten her havde grebet det rette.

Imidlertid var der ingen Grund til Jubel eller Hurraraab. Arbejdsløsheden var fremdeles unormal, Oppositionens Arbejdslyst slappedes paany, samtidig med at *Begivenhederne sydpaa* gav almindelig Anledning til Aarvaagenhed. Nazibevægelsen trængte paa og tog navnlig i Sønderjylland et faretruende Omfang, hvad der ogsaa medførte en Række ekstraordinære Forholdsregler til Værn for vor demokratiske Eksistens — Forholdsregler, som vi tidligere i vor *lammefromme* Tilværelse vilde have vendt os bort fra.

Da Arbejdsgiverforeningen samtidigt utvetydigt gav til Kende, at de ingenlunde var frafaldet Kravet om 20 pCt. Lønnedsættelse, thi den Nedgang i Reallønnen, som man havde ventet ved Sterlingkursens Fastsættelse, var jo ganske udeblevet og havde i hvert Fald ikke bragt Fordele for Industriens Arbejdsgivere, saa maatte man jo igen til at se paa den faglige Situation.

At Eksperimentet med Lockout-Loven ikke lod sig gentage — navnlig da det kunde befrygtes, at der ogsaa fra Arbejderside vilde foreligge Opsigelse af Overenskomster — var givet. Kravet om Forkortelse af Arbejdstiden maa ganske selvfølgelig vinde frem i Styrke.

En faglig Kamp vilde imidlertid paa dette Tidspunkt ikke alene økonomisk, men ogsaa politisk faa vidtrækkende Konsekvenser.

Hvis en saadan skulde indtræde, maatte det ikke være paa Grundlag af rene Tilfældigheder, men et Udslag af urokkelig Vilje hos *Arbejderklassens Flertal.*

Det var gaaet, som jeg spaaede under Diskussionen om Lockout-Loven. Det nedsatte Udvalg, der skulde behandle de gældende Regler om faglig Strid og stille Forslag, havde ikke kunnet enes om noget som helst — *jo, det er sandt,* der var Enighed om, at Afstemningen om Overenskomster skulde være *skriftlig* og *hemmelig.*

Efter den 17. Oktober 1933 at have modtaget denne Meddelelse fra Udvalget maatte Ministeriet selv udarbejde et Lovforslag, og dette fremsattes i Folketinget 31. Oktober.

Ved Forelæggelsen udtalte Ministeren: »... det er *som sædvanlig* Usandhed, naar der allerede længe har været talt og skrevet om, at Regeringen vilde fremsætte et Forslag, der forbød Strejker, forbød Urafafstemning eller indførte Stemmepligt eller tvungen Voldgift. Det indeholder kun Kravene om, at en Afstemning ogsaa virkelig skal vise Opfattelsen indenfor Faget, og at det enkelte Fag efter Omstændighederne skal staa solidarisk med Kammeraterne i de andre Fag.«

At give en Redegørelse for Forligsmandslovens Indhold vil næppe være paakrævet. Enhver — som virkelig har Interesse derfor og ikke vil nøjes med Slagord — har selv kunnet gøre det.

Jeg skal nøjes med ganske kort at udtale min egen Opfattelse af dette Spørgsmaal:

En Afstemnings Udfald berører ikke alene det enkelte Fag eller Gruppe, men hele Arbejderklassen, ja, hele Folket. *Vi er kædet sammen,* for det første fordi det nu engang er Arbejdsgivernes Taktik, at dette sker, og vi er jo ikke Herrer over Arbejdsgivernes Taktik; men for det andet fordi det enkelte Fags Virksomhed eller Uvirksomhed griber saa nøje ind i det andet, at den ene ikke kan standse, uden at den anden maa følge med.

De faktiske Forhold er, at vi alle i dette Samfund er tæt sammensvejsede, og at en Ændring heraf ikke lader sig gøre, saa kan man iøvrigt diskutere om, hvorvidt det er *godt* eller *ondt.* Men Udviklingen tyder paa en endnu nøjere Sammenknytning.

Naar de faglige Forhold stiller sig saaledes, forekommer det mig, at enhver Protest mod Forligsmandsloven maa komme til kort. Forligsmandsloven er simpelthen Samfundets Garanti for Demokratiets Opretholdelse indenfor vore Organisationer. Ingen skal i Strid, uden at han — eller hans lovligt valgte Repræsentanter — har været medbestemmende herom.

En anden Side af Sagen er, at det havde været bedre, om vore Organisationer *selv* havde kunnet enes om en Ordning, saaledes som det er sket i Norge, hvor man fornylig organisationsmæssig har ordnet sig omtrent paa lignende Vis som her i Landet. Ganske vist under Tryk fra Lovgivningsmagtens Side.

DANSK TYPOGRAF-FORBUNDS KØBENHAVNS-AFDELING

afholder

ekstraordinær

Generalforsamling

Fredag den 20. September,

Kl. 20 Aften,

i Hallen, »Grundtvigs Hus«, Studiestræde 38.

Dagsorden: 1. Beretning fra Delegeretmødet. 2. Opstilling til Valg af *a)* Afdelingsformand, *b)* Afdelingskasserer, *c)* Forbundsrevisorer og Revisorsuppleanter.

Medlemskort skal forevises ved Indgangen.

Styrelsen.

Umiddelbart herefter afholder:

Sætternes Underafdeling

samme Sted

ekstraordinær Generalforsamling.

Dagsorden: Opstilling til Valg af Forbundsstyrelsesmedlemmer.

Styrelsen.

Trykkernes Underafdeling

samme Sted

ekstraordinær Generalforsamling.

Dagsorden: Opstilling til Valg af Underafdelingsformand samt Forbundsstyrelsesmedlemmer.

Styrelsen.

Kvindernes Underafdeling

samme Sted

ekstraordinær Generalforsamling.

Dagsorden: Opstilling til Valg af Underafdelingsformand samt Forbundsstyrelsesmedlemmer. — Eventuelt.

Styrelsen.

Mødekultur.

Vort Forbund førte under denne Situation sin egen Aktion for 40-Timers Ugen, som jeg ikke behøver at omtale, da den er udførligt beskrevet i den trykte Beretning.

— *Men* — uden at ville kritisere den Afdeling, jeg selv tilhører, maa jeg med Beklagelse erkende, at Generalforsamlingen i Tivoli den 25. Februar, da Bemyndigelsen til 2. Strejkevarsel blev givet, i høj Grad afveg fra tidligere Generalforsamlinger om et saa vigtigt Spørgsmaal.

En Del af de Kolleger, som ellers højlydt raaber paa *Enhedsfront*, raabte ogsaa op her, men Tonerne var alt andet end harmoniske. Det kulminerede, da en ung Kollega ved Mødets Slutning besteg Talerstolen, erobrede Klokken og etablerede sig som baade Formand og Dirigent.

Han oversaa ganske vist, at der til at blive *Diktator* skal mere til end Ungdommelighed og Frejdighed. — Han blev hurtigt »flyttet« ned fra Talerstolen. Men Meningen var altsaa ikke til at misforstaa. — Som bekendt mener jeg ikke, at Generalforsamlinger skal være Bønnemøder. Men lidt *Mødekultur* er ikke af Vejen!

Paa Generalforsamlingen behandledes paa Begæring af 133 Medlemmer følgende Punkt: »*Drøftelse af den af Rigsdagen vedtagne Lov, der forbyder Strejker og Lockouter indtil 1. Februar 1934.*«

Paa denne førtes en indgaaende Diskussion om Spørgsmaalet. Mange Talere var i Ilden, og Holst stillede en Resolution, der paa det skarpeste protesterede mod det af Rigsdagen vedtagne »Strejkeforbud« m. m.

Resolutionen forkastedes, idet kun 68 stemte for, medens hele den øvrige store Forsamling gik imod. Da der som nævnt var 113 Underskrivere for Punktet, maa altsaa ca. Halvdelen være kommet paa andre Tanker under Diskussionen eller maaske ikke have taget deres Underskrift særlig højtideligt.

Jeg var efter den Tid til adskillige Møder ude omkring i Landet, og som jeg plejer, gik jeg paa disse Møder lige til Sagen uden Omsvøb — men det *Raseri*, der altsaa skulde være blandt Arbejderne, mærkede jeg ikke noget til. — Tværtimod!

Vi fik Tarifbevægelse i Provinsen, men da Kollegerne derude efter Foraarets Begivenheder vel næppe havde sat Næsen op til større Ting, gik Sagen sin fredelige Gang. Forhandlinger blev ført. Fagmøder blev afholdt, men overalt herskede en saglig og kammeratlig Tone, og en ny Tarif med nogle — ganske vist smaa — Forbedringer gennemførtes.

Man nærmede sig nu det Tidspunkt, da Spørgsmaalet om den københavnske Tarif maatte blive aktuelt; men forinden fremkom som bekendt Sigv. Hellberg med sit Forslag om Forlængelse af Tarifen paa visse Vilkaar. Forslaget fremsattes omtrent samtidigt i Forretningsudvalg og Afdelingsstyrelse, og begge Steder mente man, at dette maatte forelægges Medlemmerne til Forkastelse eller Vedtagelse, og Forbundsstyrelsen sluttede sig hertil.

Medlemmerne i København gav Tilslutning med $^2/_3$ Stemmers Majoritet.

Vi er alle kendt med, at der er rejst Indsigelse mod denne Fremgangsmaades Lovlighed, og der er jo her paa Delegeretmødet stillet Forslag, der i Fremtiden skulde sætte Bom for en lignende.

Efter min Mening er det et indre københavnsk Anliggende, med hvor stor Beføjelse, man har udstyret sin Formand. Har han Ret til at pleje saadanne Underhaandsforhandlinger, uden at der først er valgt en Tarifkommission? Eller skal han afvise enhver Samtale desangaaende, til Tarifen er opsagt og Tarifkommission er valgt?

Dette er efter min Mening Sagens Kærne, som jeg ikke skal blande mig op i — *i Øjeblikket.* — Jeg skal i Stedet for omtale en Række andre Spørgsmaal, som har beskæftiget os i det forløbne Treaar:

Ejendomssalg og Køb.

Formanden omtalte derefter Salget af den gamle Ejendom i Vestergade — hvilket var foranlediget af Branden i Bagbygningen — og Købet af Ejendommen i Ewaldsgade. Købesummen og de nødvendige Udgifter til Reparationer vil andrage ca. 100,000 Kr., og den aarlige Husleje for Forbundet og Københavns Afdeling anslaas til 6000 Kr. Nogle vil maaske mene, at denne Sum er for høj, men vi var næppe sluppet saa billigt, hvis vi skulde leje andre Steder, hvis overhovedet

nogen vilde have os. Her kommer vi til at bo alene og slipper i hvert Fald for det betydelige Lejetab, der uden Tvivl vilde have ramt os i Vestergade.

Jørgen Andersen-Sagen.

En Sag, som nu heldigvis er ordnet, bliver jeg nødt til at omtale, fordi man her, som saa ofte før, har villet rette Bager for Smed — det er Jørgen Andersen-Sagen fra Kolding. Endskønt Forbundsledelsen er ganske sagesløs, blev den gjort til Syndebuk først i Maskinsætterbladet og derefter noget post festum i det norske Brancheblad.

Om Sagen er der iøvrigt skrevet et helt Arkiv, som det vistnok ved et Delegeretmøde, hvor mange vigtige Spørgsmaal staar paa Dagsordenen, vilde være for omstændeligt at komme ind paa.

Det forholder sig i Korthed saaledes: Efter Ordre fra Kontrolkomitéen skulde »Kolding Social-Demokrat« indskrænke sit Format for at tilvejebringe Balance i Regnskabet. Om det formaalstjenlige ved en saadan Fremgangsmaade har jeg udtalt mig paa rette Tid og Sted og skal ikke udtale mig her. Af denne Grund skulde en Mand afskediges. Og den første Meddelelse om, hvem det skulde være, stammer fra Jørgen Andersen selv. Han var afskediget med den Begrundelse, at han var den, der bedst kunde klare sig og taale det. — Men *han frabad sig paa det bestemteste enhver Aktion.* Han vilde hellere ud og røre Vingerne. Han vilde til et københavnsk Blad.

Det er imidlertid ikke saa nem en Sag at ordne i en Haandevending — selv om Jørgen Andersen ubestridt er en dygtig Fagmand. Her huggede Jørgen Andersen dog selv Knuden over. Han etablerede sig som Bogtrykker. Deri er der selvfølgelig intet til hans Forkleinelse, men en eventuel Aktion i hans Sag var jo derved udelukket.

Alt dette er imidlertid Underhaands-Dokumenter mellem Jørgen Andersen og Forbundets Forretningsfører. Det første officielle, der skete, var, at en Generalforsamling i Kolding Lokalafdeling indstillede Faktor Hymøller til Eksklusion. Men man gjorde fremdeles opmærksom paa, at Jørgen Andersen ikke *vilde* genantages, da det jo kun vilde betyde, at en anden Mand blev afskediget, og han mente selv at kunne oparbejde sin Forretning.

Forretningsudvalget behandlede denne Resolution fordomsfrit som enhver anden Sag, men mente ikke der var tilstrækkeligt Grundlag for en Eksklusion. Man maa erindre, at dette er en meget alvorlig Historie. Det kan faa slemme Konsekvenser, hvis det juridiske Grundlag ikke er i Orden, og dette skønnede saavel Forretningsudvalg som Forbundsstyrelse ikke var Tilfældet.

Da Forbundsstyrelsen krævede Sagen løst, skrev jeg til Afdelingen, at nu maatte de bekvemme Jørgen Andersen til at lade sig genindsætte. Det var den eneste Løsning paa alt — undskyld jeg siger: *Spetaklet.*

Nogle Dage efter fik jeg Svar — efter mange Betænkeligheder var Jørgen Andersen indvilliget i, at der rejstes Aktion paa dette Grundlag. — *Dagen efter var jeg paa Vej til Fastlandet.*

Heldigvis lykkedes det at faa et Forlig bragt i Stand saaledes, at Jørgen Andersen genantoges.

Ja — saaledes ligger denne Sag, som har givet Anledning til saa megen Blæst. Jeg er paa et Forbundsstyrelsesmøde blevet anmodet om at give denne Redegørelse i »Typ.-Tid.«, for derved at modbevise de uberettigede Angreb, der er rettet mod Ledelsen desangaaende, Jeg fandt det dog uklogt at gøre dette, saa længe Sagen ikke var helt færdig. Der var jo som sagt længe Efterdønninger.

Nu mener jeg, det kan ske uden at volde nogen Skade. Det viser sig herigennem, at Sagen blev ordnet, saasnart vi fik Lov til at rejse den paa det eneste rigtige Grundlag: *Jørgen Andersens Genantagelse.* At dette ikke skete før, kan ikke lægges Forbundsledelsen til Last.

Laanet til Social-Demokraten m. m.

Forbundsstyrelsen vedtog i 1933 at yde et Laan paa 20,000 Kr. til Social-Demokraten. Dette er naturligvis blevet kritiseret, men hvilke Handlinger er ikke Genstand for Kritik — selv de største og bedste.

Naar Forbundsstyrelsen ydede dette Laan, var det af følgende Grunde: Det er af den største Betydning for Fagbevægelsen, at den har et Talerør overfor Offentligheden. Det er ikke uden Betydning under Konfliktforhold eller store Situationer, at Sagerne fremstilles korrekt og sandfærdigt, saaledes som de ser ud for vore Øjne.

Endvidere maa det erindres, at vi har en særlig Interesse i det Bladforetagende, som beskæftiger saa stort et Tal af vore Medlemmer paa Arbejdsbetingelser, der i enhver Henseende kan tjene som Mønster for andre Forretninger. Af disse Grunde maatte Forbundsstyrelsen ogsaa, da et nyt Forslag fremkom fra Bladets Kontrolkomité, stille sig velvillig.

Resultatet af Kontrolkomitéens Overvejelser blev nemlig, at der stilledes Organisationerne Tilbud om at ombytte Laanebeviserne med Andele i Foretagendet. Saaledes at de kunde møde med 1 Repræsentant for hver Andel paa 5000 Kr., dog ikke over 5. Forbundsstyrelsen vedtog paa sit Møde den 30. Juli at lade Laanebeviset paa de 20,000 Kr. ombytte med 4 Andele à 5000 Kr. og har saaledes Ret til at sende 4 Repræsentanter.

Formanden omtalte derefter det til det tyske Typograf-Forbund ydede Laan, som vi næppe fik tilbage, men vi havde dog ikke opgivet alt Haab. — Vi havde for mange Aar siden laant 12,000 Kr. til Fællesbageriet i Holstebro. Der var nu afsluttet Kontrakt om Afviklingsvilkaar. — Endelig er der en Laanegaranti i Arbejdernes Brændselsforretning, som vi i sin Tid tegnede sammen med en Del andre Organisationer — for vort Vedkommende 100,000 Kr. Det vil glæde mange at erfare, at denne Garanti nu er nedbragt til ca. 12,000 Kr. og om kort Tid helt vil være ude af Verden.

(Fortsættes.)

NOGLE VEDTAGELSER

Da Referatet fra Delegeretmødet vil strække sig over flere Numre, nævner vi i Dag et Par af de vigtigste Beslutninger, der blev taget paa Mødet, samt Opstillingen af Forbundets Tillidsmænd.

Den foreslaaede Sammenslutning af Københavns og Provinsens Syge- og Begravelseskasser vedtoges.

Der vedtoges en Udtalelse, som paalægger Forbundsstyrelsen snarest at udarbejde Regler for en Hjælpekasseordning for Fagets Gamle og udsende Spørgsmaalet til Urafstemning blandt Forbundets Medlemmer.

Til Formand for Forbundet genvalgtes med Akklamation *Jul. Schrøder,* og til Redaktør af »Typ.-Tid.« *Fr. Nielsen,* Køge, ligeledes med Akklamation.

Til Forretningsfører for Provinsen indstilledes *Karl Sørensen* og *Ths. Pedersen,* Aarhus, henholdsvis med 77 og 5 Stemmer.

Til den nyoprettede Stilling som Sekretær foresloges *N. Th. Svendsen, Fr. Mehr, K. A. Jørgensen* og *Svend Johansen*, alle af København, og *Alfred Andersen*, Randers.

Disse fem gaar ud til skriftlig Afstemning. Opnaar ingen af dem over Halvdelen af de afgivne Stemmer, foretages der Omvalg mellem de to, som har faaet det højeste Stemmetal.

VÆLG N. TH. SVENDSEN

Den mest betydningsfulde af de Beslutninger, der blev taget paa det nys afholdte Delegeretmøde, var utvivlsomt Oprettelsen af Stillingen som Oplysningssekretær i Forbindelse med Sammenslutningen af alle Brancheblade i »Grafisk Teknik«. Der vil staa Strid om denne Ordning og blive sagt meget for og imod, inden den anerkendes af alle, eller senere hen afløses af noget andet og bedre. Jeg skal ikke her komme ind paa min personlige Opfattelse af Sagen, men kun gøre opmærksom paa, at meget nu afhænger af, om man finder *den rette Mand* til at bestride den nye Post.

Der er udpeget 5 velegnede Kolleger, som sikkert hver især i Tilfælde af Valg vil yde en Indsats for, at den vedtagne Ordning kommer til at virke efter sin Bestemmelse. Naar jeg derfor anbefaler at vælge *N. Th. Svendsen*, skal det ikke være nogen Underkendelse af de øvrige Kandidaters Kvalifikationer, men en Paavisning af, at N. Th. Svendsen har særlige Muligheder for at kunne udfylde Sekretærstillingen saaledes, at ogsaa Modstanderne af Nyordningen kan erkende, at den bliver til Gavn for Dansk Typograf-Forbund.

Gennem mange Aars Arbejde for »Maskinsætterbladet« har N. Th. Svendsen vist sig at være en noget nær ideel Branchebladsredaktør, som forstaar at fremstille det tørre tekniske Stof i en tiltrækkende og læseværdig Form. — Som Maskinsætter har N. Th. Svendsen indgaaende Kendskab til 2 af vore vigtigste Branchers Anliggender, og som Branchemand vil han altid være lydhør overfor de andre Branchers berettigede Krav til »Grafisk Teknik«. — N. Th. Svendsens hele tidligere Virksomhed borger for, at vi i »Grafisk Teknik« under hans Overledelse kan faa et Organ, der paa udmærket og gavnlig Vis vil supplere vort gamle fælles Samlingsmærke: »Typ.-Tid.«.

Ogsaa Tilrettelæggelsen af Foredrag, Instruktionsmøder og Fagkursus vil være i de rette Hænder hos N. Th. Svendsen, hvis gentagne Fremhævelse af den individuelle Kulturs Betydning for den enkelte som for Standen vil være kendt af alle »Typ.-Tid.«s Læsere.

Man vil endvidere huske Svendsens udtalte Interesse for den fra flere Sider foreslaaede, men ikke gennemførte, Rejsesekretærs Opgaver. I Erindring om den for N. Th. Svendsen egne Energi er det nærliggende at tro, at ogsaa disse Opgaver vil blive varetagne, saavidt de lader sig forene med den for Oplysningssekretæren fastsatte Virksomhed.

Med disse Ord anmoder jeg alle Medlemmer af Dansk Typograf-Forbund, Kvinder og Mænd af alle Brancher, om i egen Interesse at gennemføre *N. Th. Svendsens* Valg.

F. Traugott Nielsen.

AFDØD KOLLEGA

Lørdag den 14. ds. afgik Svendborg-Afdelingens ældste Medlem, *H. Chr. Madsen*, ved Døden efter nogle Aars tiltagende Sygdom, 74 Aar gammel. M. var Medstifter af Typografisk Forening i Svendborg 1881, og var i ca. 48 Aar Ombryder ved »Svendborg Avis«; mange Kolleger Landet over vil fra disse Aar mindes »Professoren« som den gemytlige Gutenbergsøn af den gamle Skole og som en brav Kollega. Ved Jordefærden, Fredag den 20., vil Gutenberg-Banneret sænke sig over Graven som en sidste Hilsen fra Afdelingen. Æret være hans Minde!

P. J.

DEN NYE TYPOGRAFI FINDES IKKE

Det er farligt endnu at tale om en ny Typografi. Thi den eksisterer ikke. Vi maa nøjes med at sige, at Typografien af i Dag søger at være i Overensstemmelse med vor Tids Aand. Mænd som *Jan Tschichold, Paul Renner, Eric Gill* o. a. har lagt Grundlaget til en moderne Typografi og anvist nye Veje. Men de har maattet grave sig igennem Bjerge af Dogmer og Teorier, og meget er hængt ved.

Man har hævdet, at der ikke er noget særligt nyt ved den saakaldte »moderne« Stil, og at det var en Sættemaade, der har været kendt og praktiseret i mange Aar. Men man kan dog ikke komme bort fra, at en vis Holdning er kommet over Typografien i de senere Aar. En vis konstruktiv Stil, formet ud fra *Masseproduktionens* Krav.

Men vi er midt i den Bevægelse, der opstod omkring Aarhundredskiftet, og derfor er det endnu for tidligt at slaa sig til Taals. En Bevægelse, der er nøje knyttet til den industrielle, mekaniske Udvikling.

En anden Sag er ogsaa, at en moderne Stil aldrig vil blive eneraadende som Gotikken eller Rokokoen var det. Dertil er Nutiden for splittet i sin Følelse. Der vil altid være Kredse, der opponerer. Og jo mere en moderne Stil gør sig gældende, jo mere vil Oppositionen samle sig om sine Idéer.

Morris, Romantiker og Filosof som han var, saa mest paa Sagens etiske Side. Nu er det som bekendt helt andre Krav, der stilles til et Arbejdes Udførelse. Allerede ved Aarhundredskiftet var Kravet: bort med alle disse meningsløse, tilfældige Ornamenter, der kun udvisker et Arbejdes sande Karakter. Men den Reformbevægelse, der dengang brød frem *(van der Velde)*, tog ikke nok Hensyn til Tidens sociale og økonomiske Forhold og byggede derfor paa Sand.

Det var den futuristiske Bevægelses Skaber, den italienske Digter *Marinetti*, der, træt af den aandløse Kopiering af ældre Tiders Stilformer, krævede noget nyt, noget, der bedre gav Udtryk for vor Tid. Han sagde: *Jeg vil lave en typografisk Revolution* . . . Han

gav ogsaa Forslag dertil, og der kom mange siden. — Det ejendommelige er, at Bevægelsens positive Maal stadig har været skiftende, mens det negative — Kritiken over de bestaaende Forhold — har haft samme Brod.

Det er dog ikke enkelte Mænds Idéer, der ligger til Grund for den nye Bevægelse. De sidste Aars økonomiske Udvikling, der paa det nærmeste hænger sammen med de mange nye Opfindelser, danner Baggrunden for den. Før i Tiden havde faktisk alle Produkter været et Resultat af Haandens Arbejde. Nu er det Maskinens og Kapitalens.

I ethvert Fag bliver Mekanisme foretrukket, hvad enten den er god eller daarlig.

Det er ikke for at gøre vort gamle Fag til et nyt og bedre Haandværk. Nej, vi maa gøre os klart, at hvorfor der kræves en ny Stil, er de Muligheder, *Maskinens* Masseproduktion aabner. *Det er ikke for at skabe nye Muligheder for Haandens Arbejdere, men udelukkende for at tillempe sig efter Standardisation, Mekanisering, Kollektivisme, Fart o. s. v.*

Det er altsaa ikke noget æstetisk Program. Men der skabes dog paa denne Maade en vis ny Skønhed.

Man vil i Fremtiden ikke mere spørge, om dette eller hint er typografisk rigtigt; men det bliver tilpasset Teknikken med særligt Henblik paa Masseproduktion. Mange Arbejdsgivere i Dag interesserer sig ikke særligt for Typografi. Og mange Typografer nøjes med den Smule Teori, de engang for mange Aar siden lærte. Det er de Kaar, hvorunder den ny Bevægelse vokser op.

Ved en Undersøgelse af den nye Bevægelse er det betydningsfuldt at skelne mellem to begrænsede Strømme: Originalitet og Udvikling. Disse er forenede i en lignende Udvikling i Kunsten. Og det er interessant at iagttage en Sammenhæng mellem det »abstrakte« Maleri og den nye Bevægelse; men det bliver en Artikel for sig.

Forholdene i de forskellige Lande er ikke lige gode. I Tyskland blev den Opmuntring, der var givet Kunst og Haandværk *før* det nuværende Regime, undertrykt af en Gruppe Mænd, der regnede Modernisme i Kunst for det samme som Kommunisme i Politik. Rusland viser her, som paa andre Omraader, langt større Forstaaelse for vor Tids Rørelser. Og de regeringsledede Trykkeriers Skoler for elementær Typografi har da ogsaa Betydning langt ud over dette Land.

Den ny Stil bliver ikke nogen Renæssance; en Genoplivelse af ældre Former. Selv om man maa erkende, at flere af de gamle Mestres Grundlag var godt for *sin* Tid. — Moden er lunefuld, og den er stærkt præget af Reklamen. Men det er ikke Reklametegnere, der skaber en ny Stil; den bliver heller ikke til paa Sætterierne. Nej, den kommer fra Ingeniørerne, Teknikerne.

Det er et bemærkelsesværdigt Fakta, at Mænd, der er mest fremtrædende i Bogtrykkunstens Historie, ikke var Typografer. Man kan nævne Navne som *Gutenberg, Baskerville, William Morris, Marinetti* kan vi ogsaa tage med, *Gaslon, Plantin* o. s. v. I vor Tid har vi den engelske Tegner og Forfatter *Eric Gill.*

— — —

De forskelligste Anskuelser krydser hinanden. Det, som nogle kalder rigtigt, kalder andre forkert. Men hertil siger *Einar Lexow:* En Stil er i og for sig hverken rigtig eller gal, dens Berettigelse kan ikke bevises ved Argumenter. Det eneste gyldige Bevis for den moderne Stils Berettigelse vil derfor være dens Sejr. Og den vil først kunne konstateres, naar *vor* Tids Stil tilhører Fortiden.

8. September 1935. *L. Moselund-Sørensen.*

Pladstilbud.

I Henhold til Anvisningskontorets Regulativ, Punkt 7, gøres opmærksom paa, at ingen maa slutte bindende Aftaler om Pladstilbud, før Henvendelse er sket til Lokalkassereren i den paagældende By eller i København til Anvisningskontorets Bestyrer. Undladelse heraf medfører Karantæne.

LÆRLINGESPALTEN

Københavns Lærlingeafdeling.

Husk, at det er i Morgen, Generalforsamlingen afholdes i Ungdomshjemmet, Nørrebrogade 148, Kl. 20. Dagsordenen omfatter bl. a. Valg af 2 Styrelsesmedlemmer, Revision af vore Love samt andre Forslag; det er altsaa vigtigt, at alle kommer til Stede.

Vi har ikke Lov at være ligegyldige, især ikke i disse Tider, hvor Arbejderklassen er truet af Diktaturtendenser. Mød op i Morgen og styrk din Organisation. *Nørrebrogade 148, Kl. 20.* Fælles Kaffebord. *Styrelsen.*

— — —

Regnskab for 1. Halvaar 1935.

INDTÆGT

Beholdning den 1. Januar 1935	325.36
Indtægt ved Stiftelsesfesten	366.30
Indtægt ved Sommerturen	134.00
Salg af Litteratur	214.50
Kontingent	387.15
Renter	4.08
Balance	1431.39

UDGIFT

Udgift ved Stiftelsesfesten	403.15
Udgift ved Sommerturen	193.79
Udgift ved Møder	89.01
Køb af Litteratur	206.00
Tryksager	80.85
Præmier ved Satskonkurrencen	30.00
»Faglig Ungdom«	90.45
Porto	69.18
Kvartalskontingent til Sekretariatet	36.30
Kontorartikler	6.00
	1204.73
Beholdning den 30. Juni 1935	226.66
Balance	1431.39

København, den 1. September 1935.

Eugen Hansen,
Kasserer.

Regnskabet revideret og befundet rigtigt.
Kassebeholdning og Bilag var til Stede.

Erik Heller Hansen, Arne Hansen,
Revisorer.

SMAAT FRA NÆR OG FJERN

70 Aar. Vor gamle Kollega, *Esben Hansen*, fylder den 25. September 70 Aar. E. H., der er født i Ringsted, opholder sig nu paa Roskilde Alderdomshjem.

Generalforsamlingen i Aften bringes i Erindring. Husk, at det denne Gang er i Grundtvigs Hus i Studiestræde (tæt ved Vestervoldgade).

Til Svendeprøvekommissionen har Afdelingsstyrelsen udmeldt to nye Suppleanter: Sætter *Egil Jensen* (Andelstrykkeriet) og Trykker *Karl Schmidt* (Schultz).

De udenlandske Gæster. Foruden de i sidste Numer nævnte Gæster ved vort Delegeretmøde var det svenske og norske Typograf-Forbund tillige repræsenteret af henholdsvis *Allan Danielsson* og *Oskar Ottersen*.

En smuk Fest. Onsdag Aften den 11. September havde Københavns Afdeling indbudt Delegeretmødets Deltagere til en festlig Sammenkomst i Studenterforeningens Bygning paa Vestre Boulevard. Ved Bordet blev sunget tre udmærkede Sange. Gutenbergkoret og Sangforeningen sang nogle af deres bedste Numre, Skuespiller *Rasmus Christiansen* læste op og Fru *Ella Heiberg* foredrog Sange til eget Akkompagnement. Derefter svang man sig i Dansen til Kl. 2. Blandt Deltagerne var der Enstemmighed om, at det var en helt igennem smuk og fornøjelig Fest.

En Del indsendte Artikler maa af Pladshensyn udgaa til et følgende Numer.

Hjertelig Tak for al Opmærksomhed ved mit 25-Aars Jubilæum. *Wilhelmine Larsen.*

DANSK TYPOGRAF-FORBUND
BOGTRYKFAGETS ARBEJDSLØSHEDSKASSE
VESTERGADE 5, 1. SAL, KØBENHAVN K.

Kontorerne
er aabne for Ind- og Udbetaling fra 1—3, *Lørdag 11—1*, samt *Fredag* og *Mandag Aften Kl. 5—6,30*. Telefon 4331.

Formanden
træffes som Regel til samme Tider. Telefon 13,331.

Anvisningskontoret
Telefon 4331. Før Kl. 9 Form. og efter 6 Aften gennem Ryvang 1683. Telegramadr.: Typforbundet, København.

FORENINGSMEDDELELSER

Nye Medlemmer.
København: Sætter Kaj Vilhelm Rose, udl. 1. 9. 35 hos Krohn (arb. s. St.), Sætter Kay Gross, udl. 29. 8. 35 i Forlagstr. (arb. s. St.).

Tiltraadte.
København: 6620 Charles Hansen fra Middelfart (arbl.), 6741 Chr. Hjorth fra Rejse (arbl.), 7957 Holger Dahl fra Rejse (arbl.), 1284 John Back fra Rejse (arbl.), 3992 Poul Jensen fra Holbæk (Graf. Inst.), 6482 Carl Nielsen fra Rejse (arbl.), 2900 Helge Knudsen fra Rejse (arbl.), 6923 Kaj Hansen fra Rejse (arbl.), 3237 Vald. Kany fra Rejse (arbl.), 6892 Børge Nielsen fra Rejse (arbl.), Hj.arb. R. V. Hauerberg fra Olie- og Farveindustrien (Dagens Nyh.).

Aalborg: 6474 Einar Damsgaard (arbl.). Aarhus: 3344 Jørgen Arved Olsen (arbl.), 3249 Henning Andersen (arbl.), 7952 P. J. Liebetrau-Hansen (arbl.). Fredericia: 3812 L. B. Thomsen (Militær). Haslev: 3919 Ove Edm. Jensen (syg). Odense: 7187 Poul Fischer (arbl.), 6566 Poul Egetoft (Fyns Stiftsbogtr.). Silkeborg: 7625 Hugo Stabehl (arbl.), 3945 W. Ammundsen (Venstrebladet), 7992 Børge Knudsen (Avisen). Vejle: 6029 Albert Haagensen (arbl.).

Fratraadte.
København: 1521 Svend Mikkelsen paa Rejse, 713 A. Tønnesen paa Rejse, 7952 P. J. Liebetrau-Hansen til Aarhus, 7075 Erik Larsen til Silkeborg, 7080 Peter Andersen til Odense, 7377 Chr. Madsen til Næstved, 7663 Oluf Jensen til Vejle, 6566 Poul Egetoft til Odense, 6721 Orla Jacobsen til Thisted, 2838 Carl Petersen til Jord- og Betonarb., 1767 Ejner Christensen paa Rejse, 1588 Hans Eliasen paa Rejse, 1548 Ernst Jensen til Helsingør.

Aarhus: 6640 Helge Nielsen paa Rejse. Esbjerg: 7892 Sig. Borch til Viborg (arbl.), 6379 Hans Jørgensen til Viborg (Militær). Fredericia: 7115 Karl Larsen paa Rejse. Haderslev: 7928 Ejner Topholm til Kolding (arbl.), 6741 Chr. Hjort paa Rejse. Kolding: 3945 W. Ammundsen til Silkeborg i Pl. Løgstør: 3470 Ricard Bjerregaard-Petersen (Militær). Maribo: 6087 Aksel Madsen til København i Pl. Middelfart: 6620 Charles Hansen til København (arbl.).

Død.
Svendborg: 6042 H. Chr. Madsen.

Københavns Kreds af Typografernes fagtekniske Samvirke.

Torsdag den 26. September 1935 Kl. 19.30

Besøg paa den franske Udstilling

paa Charlottenborg, under Ledelse af **Professor Aksel Jørgensen.**

Billetter à 50 Øre kan sikres hos Formanden, Svend Johansen, Ryvang 4707.

Skitse-Kursus

Farveskitserings-Kursus
under Ledelse af Bogtrykker Bonde.

Kursus i Konstruktiv Formgivning
under Ledelse af Viktor Peterson.

1. Hold. Paabegyndes og afsluttes i Aar.

2. Hold. Fortsættelse af sidste Aars Kursus i Arbejdsskitsering (Anmeldelse til dette Kursus maa ligeledes finde Sted, selv om man var med sidste Aar).

Reklame-Kursus
under Ledelse af Reklamechef Claussen.

Emne: Direkte Reklame, dens Hensigt, Udformning, Tilrettelæggelse, Udførelse og Destribution.

Prisen er for hvert Kursus **10 Kr. for 20 Aftener à 2 Timer.** I Prisen er indbef. Papir og Blyanter.

Farvelære-Kursus

under Ledelse af Farvemester **Horstmann**, paabegyndes i Oktober og strækker sig over 10 Aftener à 2 Timer. Prisen bliver 2 Kr. for hele Kursuset.

Tegning til disse Kursus finder Sted hos Frederik Hjorth, Tagensvej Nr. 236, Telefon Taga 4329.

KLUB-ANNONCER

TYPOGRAFERNES SPORTSKLUB

Idrætsmærkeprøve paa Stadion *Søndag d. 22. ds.*, Kl. 8.30. Mødested udenfor Idrætshuset.

Kun de originale
E. L. SÆTTERIMØBLER
betyder en virkelig Modernisering af Sætteriet ved et helt gennemført System ... ...
ERIK LEVISON'S Specialværksteder for moderne Sætterimøbler

TYPOGRAFERNES SANGFORENING

Generalforsamlingen udsat til 27. ds.
Intet Møde i Aften.

Søndag den 22. September:
Ryget Skov (Nøddetur)
Sct. Hans Torv Kl. 10.

ANNONCER

Dygtig Akcidenssætter

søges til middelstort Provinstrykkeri. Billet mrkt. »117« med Afskrift af Anbefalinger for Hurtighed og Akkuratesse bedes tilsendt Ekspeditionskontoret.

Forretningsfører ved Dagblad.

Yngre Mand, helst med typografisk Uddannelse, med Kendskab til Bogholderi, Forretningsførelse, Annonce- og Tryksags-Akkvisition, kan straks faa selvstændig Plads med gode Udviklingsmuligheder. Billet med alle Oplysninger, evt. Fotografi, mrkt. »116« modtager Ekspeditionskontoret.

GRAFISK COMPAGNI
CENTRAL 777 - 11395 - 14577
Grafisk Fagforretning · Eget Skriftstøberi · Alle Maskiner og Materialer for de grafiske Fag .....
Enerepræsentation for Linotype-Sættemaskinen
Komplette Trykkerier leveres i alle Størrelser

For Typografer.

● Stor Besparelse ved at benytte **A. E.s Rabatkort.**

A/S Jens Kjeldsen atter tiltraadt som Leverandør.

Kortene udleveres gratis paa Forbundskontoret.

J. G. A. EICKHOFF - KØBENHAVN V.

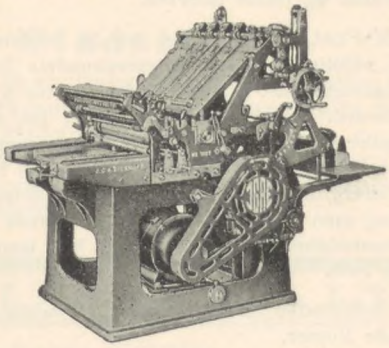

Vesterbrogade 97, Tlf. 12078-79

FRITZ MÜLLER
Grafisk Fagforretning • Landskronagade 61
Skrift, Messinglinier, Blindmateriel
Alle tekniske Artikler for Faget, Maskinbaand, Værktøj
Farver til alt grafisk Arbejde
Telf. Centr. 10 291

TANDLÆGE VIGGO JENSEN
KLAREBODERNE 2 II, HJ. AF KØBMAGERGADE 40
KONSULTATIONSTID FRA 10—7
ONSDAG OG LØRDAG FRA 10—3½
TELEFON BYEN 6700

CONTRASOL-FARVER
Drøjere
Renere
Ultra lysægte
Bedre
Intensive
Nye Farver
fra DRUBIN

Redaktør: FR. NIELSEN, Egøjevej 3, Køge. - Telefon 533.
Ekspeditør: KARL SØRENSEN, Vestergade 5, 1ste Sal, København K.
Abonnement gennem Postkontorerne 1 Kr. 50 Øre Kvartalet.
Annoncer 35 Øre pr. Petitlinje (pladss. Medl. 25 Øre). 26 Gange og derover Rabat.

INDUSTRI-TRYKKERIET - BERNH. SCHMIDT - KØBENHAVN

TYPOGRAF-TIDENDE

ORGAN FOR DE TYPOGRAFISKE ARBEJDERES INTERESSER

NUMER 39 KØBENHAVN DEN 27. SEPTEMBER 1935 62. AARGANG

DELEGERETMØDET

(Fortsættelse af Formandens Beretning.)

Maskinsætterskolen

har paany været til Forhandling mellem Organisationerne. Som bekendt har vi altid stillet os kontra Tanken om paa Fagskolen for Boghaandværk at oplære Maskinsættere, denne Opgave maatte stort set paahvile Principalerne — og selv om jeg godt véd, at der ogsaa hos adskillige af vore Medlemmer er nogen Antipati mod Maskinsætternes saakaldte »privilligerede« Stilling, saa er der vel ikke ret mange af os, der mener, at en Oplæring af Maskinsættere i lange Baner vil være til Fagets Gavn. I hvert Fald har dette hidtil været Organisationens Stilling, og skal der her foretages en Frontforandring, maa Ledelsen naturligvis have de fornødne Direktiver herom.

Denne Gang lykkedes det dog at faa et Resultat af Forhandlingerne, idet et nedsat Underudvalg har udarbejdet et Forslag, som senere skal tilstilles Organisationerne. Tanken om fra Grunden af at oplære Maskinsættere er skrinlagt. Dels vilde der her blive Tale om Spørgsmaal af stor økonomisk Rækkevidde og dels maatte man opgive at løse Spørgsmaalet i Forbindelse med Fagskolen og Organisationen.

Man enedes derfor omsider om, at Skolens Opgave skulde være at yde korte Instruktionskursus (8 Dage) til uddannede Maskinsættere.

Efter Forhandling med Linotype- og Intertype-Selskaberne fik man Tilsagn om, at hver af disse stiller en moderne Maskine til Skolens Disposition gratis, gratis opstillet og forsynet med Matricer, kun paa Betingelse af, at vi skulde holde Maskinerne forsikret.

Imidlertid kom der nu en Mand med en Slæde i Vejen, idet Valutakontoret nægtede Indførselstilladelse af Maskinerne, og Sagen er derfor foreløbig stillet i Bero.

Grafisk Revy og Teknisk Samvirke.

(Branchebevægelsen.)

Et af de mest synlige Resultater af sidste Delegeretmøde var det, man har kaldt »Typograf-Tidende«s *nye Ansigt*. Der havde i lang Tid været ført en Diskussion om »Typograf-Tidende«s Indhold og Udseende, og Meningerne herom havde som alle andre Spørgsmaal været stærkt delte.

En Del Kolleger havde imidlertid undfanget en Idé til en ny »Typ.-Tid.«, som de paa selve Delegeretmødet lagde frem i fuldt færdig Skikkelse. Overrumplingen lykkedes over al Maade. De spagfærdige Indvendinger, der fremkom fra enkelte af de saakaldte »Ledere«s Side, bevirkede vistnok kun, at Tilslutningen til Idéen blev endnu større.

Fra min Side var der ingen Modvilje i Realiteten. Jeg fandt blot, at hvis vi skulde ind paa med store Udgifter at udgive et moderne Fagblad, saa maatte Betingelsen være den, at alle samlede sig om dette Organ. »Typograf-Tidende« fik et nyt Udseende, men hvor er de nye Penne, som skulde betyde en Renæssance for vort Blad? Vor Redaktør, som jeg véd, beflitter sig for at fremstille det bedst mulige, er til Tider ganske alene om at skrive Artiklerne, og det er dog altid begrænset, hvad en enkelt Mand kan være hjemme i.

En af Forudsætningerne for det nye Ansigt har for de fleste sikkert været, at Branchebladene forsvandt. Hvorfor hver enkelt Afskygning indenfor Faget skal have sit særlige Organ, har altid været mig en Gaade. Det er jo rigtigt, hvad der siges, at lider en Branche Uret eller mener at lide det, saa nytter det ikke i et Blad, der kun læses af Branchens Medlemmer, at gøre opmærksom derpaa. — Nej, saa maa det netop være i et Blad, som *alle* Medlemmer læser.

Men det værste er, at Branchebladenes Eksistens i mange Tilfælde netop unddrager Hovedorganet de værdifulde Ting, som vi allesammen burde nyde godt af. Jeg udtrykte det dratisk paa et Maskinsættermøde i København. Parolen er i mange Tilfælde: *Stoffet til Branchebladet! — Høet til »Typ.-Tid.«!* Saaledes bør det imidlertid ikke være.

I Erkendelse heraf optog Forretningsudvalget straks efter Udvidelsen Forhandling med Repræsentanter for de to Brancheblade »Trykkeren« og »Maskinsætterbladet«. Forretningsudvalget strakte sig meget vidt under denne Forhandling. Vi tilbød Brancherne at faa alt deres Stof optaget som særlige Afdelinger i »Typ.-Tid.« med deres særlige Redaktør.

Forhandlingerne strandede. Paa Spørgsmaalet om, hvad man da forlangte, savnede man stedse Svar. — Man vilde ikke opgive Branchebladet. Det skitserede Tilbud staar Forbundsstyrelsen fremdeles ved. Men nu er der imidlertid dukket noget nyt frem.

Siden sidst er der indenfor vort Fag dannet en Landsorganisation »Teknisk Samvirke«. Et saadant har man ogsaa haft andetsteds. I Tyskland havde man i hvert Tilfælde i sin Tid det saakaldte »Bildungsverband«. — Aarsagen til dettes Fremkomst er naturligvis den voksende Interesse for vor Fags haandværksmæssige og kunstneriske Udvikling. I en Tid, hvor der klages over Maskinteknikens forfladigende og sløvende Indvirkning paa Faget, kan saadanne Bestræbelser jo kun møde Sympati. Forbundsstyrelsen har da ogsaa fra første Færd støttet disse Bestræbelser, dels ved Laan, dels ved Tilskud — ligesom vi i sin Tid ydede Tilskud til Udgivelse af Maskinsætterhaandbogen og alle Dage har stillet os velvillig til Fagskole m. v.

Paa samme Maade indrømmede vi »Teknisk Samvirke« en favorabel Rabat paa det til »Typ.-Tid.« indsendte Stof og Annoncer. — Om denne Rabat var tilfredsstillende véd jeg ikke, men jeg har i hvert Fald ikke faaet forebragt Klager i den Retning. Betingelsen maatte naturligvis være, at de saa undlod at udgive deres eget Blad, og som yderligere Sikkerhed tilbød vi »Teknisk Samvirke« at medvirke i Udgivelsen af »Grafisk Revy«. Der sluttedes ogsaa Overenskomst

herom, men den er nu ude af Verden efter Opsigelse af »Samvirket«, som nu udgiver sit eget Blad. Jeg tvivler ikke om, at de Folk, som staar i Spidsen for »Teknisk Samvirke«, vil være i Stand til at fremstille særdeles smukke og gode Ting, men saa kommer der en mindre heldig Følge:

Sammen med Norge og Sverige udgiver vi Tidsskriftet »Grafisk Revy«. Det var Svenskere og Nordmænd, der paa en skandinavisk Konference stillede Forslag derom. Vi Danskere stillede os ret køligt. Paa Svenskeres og Nordmænds indtrængende Anmodning gik vi dog med til Forsøget.

Jeg har den Opfattelse, at »Grafisk Revy« har virket mægtigt til Fremme af fagteknisk Interesse her i Landet. Den Kappelyst, der overalt er opstaaet paa dette Omraade, er kun af det gode.

En anden Ting er det imidlertid, om vi vil være i Stand til at hævde *vor Standard*, naar Interesserne splittes, naar der ikke alene rent økonomisk opstaar en stærk Konkurrence, men mulig ogsaa den *Arbejdskraft*, vi skulde bruge til dette Tidsskrift, berøves os.

Vi har derfor maattet sige til Svenskere og Nordmænd paa sidste skandinaviske Konference, at hvis ikke disse Forhold ændres, maa vi desværre frafalde Medudgivelsen af »Grafisk Revy«, og da det ogsaa knirker i forskellig Henseende i Norge, er det muligt. at »Grafisk Revy«s Saga snart er endt.

Vi stod i sin Tid splittede i en Række Brancher og Grupper — ogsaa med forskellige Fagblade — Tiden lærte os at søge bort fra disse Tilstande. De var kun til Typografernes Skade. *Vi skulde nødig glide tilbage igen.*

Brancherne har — som ofte sagt deres Berettigelse; men det maa være Opgaven at *samle*, ikke at *splitte* eller opdele Organisationen i Interessegrupper. — Til syvende og sidst har vi jo de samme Interesser — ligegyldigt hvilken Branche vi tilhører.

— Der er til dette Delegeretmøde stillet Forslag, som tager Sigte paa Samling uden at gaa den enkelte Branche eller Gruppe for nær, om man netop har fundet det rette, er maaske ikke sikkert. Det skal jo vise sig, naar vi naar dertil. Men det er mit Haab, at vi paa dette Omraade faar et for Forbundet gavnligt Resultat ud deraf. —

Formanden udtalte Mindeord om de siden sidste Delegeretmøde afdøde Kolleger: *Amalie Gram Petersen, Henriette Crone* og *Julius Samuelsen.* (Fortsættes.)

TO TELEGRAMMER

Til vort Forbunds Delegeretmøde indløb følgende Telegrammer:

Malmö typografiske Forening hilser de danske Kollegers Landsmøde i Bevidstheden om, at de Beslutninger, som tages, er dikterede af Hensynet til at gavne ikke alene egne, men alle de nordiske Typografers fælles Interesser.

Christensson. Jansson.

*

Fra Nils Wessel, der var afrejst fra Mødet Onsdag Aften, indløb Torsdag følgende Telegram:

Mange Tak. Til Lykke med alle Beslutninger. Leve Internationalen! *Wessel.*

SEKRETÆR-VALGET

Undertegnede anbefaler Kollegerne til forestaaende Valg af Sekretær for Oplysningsudvalget og Redaktør af det nye fagtekniske Skrift at stemme paa

N. Th. Svendsen, København.

N. Th. Svendsen er kendt af Kollegerne Landet over for sit Kendskab til og store Interesse for saavel fagtekniske som fagpolitiske Forhold indenfor vort Forbund.

De Opgaver, der venter den ny Mand, baade som Leder af Oplysningsarbejdet, Redaktør af det fagtekniske Skrift og Medlem af Forbundets Forretningsudvalg, bliver sikkert store, og dette gør det i høj Grad ønskeligt at finde den bedst egnede hertil.

Naar vi tillader os at pege paa N. Th. Svendsen, er det fordi vi mener, at netop han er i Stand til at løse Opgaverne og gøre Fyldest i den nye Stilling.

John Andersen, Aarhus.
Jørg. Andersen, Kolding.
P. Bondesen, Odense.
H. Bryld, Haderslev.
Jac. Christensen, Kolding.
Chr. Engelhardt, Holbæk.
Holger Frederiksen, Holbæk.
L. D. Hansen, Holbæk.
P. Jensen, Slagelse.
G. Larsen, Holbæk.
O. Møller Madsen, Odense.
Chr. Nielsen, Slagelse.
Julius Nielsen, Odense.
Alfr. Petersen, Holbæk.
August Riedel, Haderslev.
M. Schmidt Nielsen, Holbæk.
Johs. M. Andersen, Holbæk.
P. Andersen, Ringkøbing.
W. Booth Jensen, Holbæk.
C. N. Christensen, Ringkøbing.
Chr. A. Christensen, Aarhus.
Fr. Chr. Flade, Haderslev.
Poul Hansen, Slagelse.
H. A. Hoffmann, Ringkøbing.
Karl Kirkebæk, Aarhus.
C. O. Madsen, Odense.
M. P. Møller Pedersen, Aarhus.
Harald Nielsen, Aarhus.
Vald. Nielsen, Odense.
N. P. Pedersen, Holbæk.
C. A. Schmidt, Holbæk.
Jørg. Sørensen, Aalborg.
Ad. Tiedje, Odense.

*

Sekretær-Stillingen.

En Plads skal besættes — og helst paa den bedste Maade. Til den paa Delegeretmødet oprettede Stilling som Sekretær fordres en Mand med stor fagpolitisk Indsigt, men ogsaa en Mand med stor *fagteknisk* Interesse — en Mand med Energi og Initiativ — en virkelysten Mand.

Imellem de fem opstillede Kandidater er der een, som i særlig Grad maa siges at besidde disse Egenskaber. Det er *Svend Johansen.* Hans mangeaarige Interesse for vore fagorganisatoriske Spørgsmaal er kendt af os alle. Men specielt fra hans Virksomhed som Formand for Københavns Kreds af Typografernes fagtekniske Samvirke vil hans Navn maaske være kendt. Den Udvikling, det fagtekniske Arbejde i København har gennemgaaet under Svend Johansens Formandskab, er enestaaende. Vi nævner i Flæng de talrige Kursus for Sættere og Trykkere, Foredrag om Papirfremstilling, Offset, Fotomontage, Reklame o. s. v., Jan Tschicholds Besøg og Foredrag — altsammen Frugten af god og idérig Ledelse.

Undertegnede Lærere ved Fagskolen for Boghaandværk i København anbefaler at stemme paa *Svend Johansen*, idet vi paapeger hans ubestridelige Kvalifikationer og Evner til paa den mest effektive Maade at bestride den krævende Plads som Sekretær.

Lærere ved Fagskolen:
H. Christoffersen. Edgar Larsen. Charles Moegreen.
A. F. Halberg. K. V. Sørensen. Viktor Peterson.
Christian Petersen. Henry Thejls.

*

Valget af Sekretær.

Naar Delegeretmødet har taget Beslutning angaaende det fagtekniske og kulturelle Oplysningsarbejde, maa det være fordi man ønsker, at dette Arbejde skal nyde den mest mulige Fremme blandt Fagets Udøvere.

Det er derfor af største Betydning, at den Mand, der skal

DANSK TYPOGRAF-FORBUND

Sidst i denne Uge bliver der til samtlige Afdelinger og Filialer udsendt **Stemmesedler** vedrørende Valg af *Forretningsfører for Provinserne*, en *Sekretær for Oplysningsarbejdet*, samt *Hovedkasserer for Bogtrykfagets Arbejdsløshedskasse.*

Stemmesedlerne skal være Forbundskontoret i Hænde *senest Torsdag den 3. Oktober, Kl. 12 Middag.* Dette gælder saavel for Provinsernes som Københavns Vedkommende.

København, 24. September 1935.

Forretningsudvalget.

Valg i København.

Stemmesedler vedrørende Valg af *Afdelingskasserer, Revisorer* og *-Suppleanter* vil være Trykkerierne i Hænde Lørdag eller Mandag og skal være tilbageleveret paa Afdelingskontoret senest *Torsdag den 3. Oktober, Kl. 12 Middag.*

Samtidig foretages Afstemning i Henhold til ovenstaaende Meddelelse fra Forretningsudvalget *(Oplysnings-Sekretær og Hovedkasserer for Arbejdsløshedskassen).*

Samtlige Medlemmer af alle Brancher deltager i begge Afstemninger.

Tillidsmænd og Inkassatorer bedes som sædvanlig være behjælpelig med Afstemningens Gennemførelse.

København, 24. September 1935. *Styrelsen.*

varetage denne Opgave, er i Besiddelse af visse Kvalifikationer, og af de fem Kolleger, der er stillet op til denne Post, er det for mig en ganske naturlig Sag, at Valget kun kan falde paa *K. A. Jørgensen* som Følge af den Indsats, han har ydet paa det fagtekniske Oplysningsarbejdes Omraade, og for Dannelsen af Typografernes fagtekniske Samvirke, hvis Landsformand han er.

Men ogsaa paa det fagpolitiske Omraade har K. A. J. gjort et stort Stykke Arbejde. Han har været Medlem af Tarifkommissioner og har igennem sit Arbejde som Formand for Bog- og Akcidenssætterklubben vist, hvilken Rolle Branchen skal spille i Forbundet, samt som Medlem af Svendeprøvekommission varetaget en ansvarsfuld Opgave.

Med disse faa Realiteter, som viser, at K. A. J. er denne Plads voksen i Kraft af sin faglige Kunnen, og sit ikke ringere Kendskab til Organisationen, dens Liv og Virke, skal jeg anbefale Kollegerne at stemme paa *K. A. Jørgensen.*

København, den 22. Sept. Børge Jakobsen, 1565.

*

Stem paa N. Th. Svendsen.

Til den nye Stilling som Oplysnings-Sekretær kan vi undertegnede ikke tænke nogen, der er bedre egnet end N. Th. Svendsen. Gennem sin mangeaarige Skribentvirksomhed har han vist, at han er en ypperlig Skribent, og har tillige røbet et forbavsende Kendskab til alt, hvad der vedrører vort Fag, baade indadtil og udadtil. Ved flere Lejligheder, hvor han har deltaget i vigtige Afgørelser som Fagets Tillidsmand, har han vist, at han er i Besiddelse af en vis, storsindet Smidighed, der er højst nødvendig for en Sekretær med et saa omfattende Arbejde. Naar dertil kommer, at N. Th. Svendsens Optræden altid har været præget af en Selvstændighed og Personlighed, der har skaflet ham Respekt i alle Lejre, maa det siges, at det er saadanne Mænd, vi har Brug for til vore ledende Stillinger. Vi anbefaler derfor alle Kolleger, der vil se vort Oplysningsarbejde i saa gode Hænder som muligt, at give N. Th. Svendsen deres Stemme.

København, den 22. September 1935.

Alb. Th. Jensen, A. Andreasen. H. C. Andersen.
Karl Jensen. Sv. Carlberg. Edv. Kjellberg. Chr. Skjerner.
Fr. Fendrich. Th. Dams. A. Cederlund. Sv. Jensen.
J. Eisner. Sv. Aa. Boysen. Aug. Nielsen. V. Christiansen.

*

Stem paa Svend Johansen!

Vi staar nu overfor et meget vigtigt Valg. Det er af stor Betydning for enhver faginteresseret, hvem der bliver Sekretær. Hvem der skal lede Oplysningsarbejdet paa saavel det fagtekniske som det fagpolitiske Omraade.

Det er udenfor al Tvivl at den fagtekniske Del af Arbejdet vil stille de største Krav og kræve den største Indsats.

Svend Johansen, Formanden for Københavns Kreds af Fagteknisk Samvirke, blev paa Delegeretmødet opstillet som den ene af 5 Kandidater.

Det Arbejde, *Johansen* allerede nu har udført i Oplysnings-Arbejdets Tjeneste, er af den Art og af den Betydning, at Kredsens Bestyrelse kan give ham sin varmeste Anbefaling.

Det Initiativ, den Arbejdsvilje, som *Johansen* her har lagt for Dagen, giver de rigeste Løfter for Fremtiden. De Resultater, Københavns-Kredsen kan notere i de sidste Sæsoner, er en Garanti for Johansens Indsigt og Arbejdsevne paa de Omraader Sekretærens Arbejde beror.

Ogsaa Forhandlingsevne og Forhandlingsvilje har Svend Johansen vist sig at være i Besiddelse af. Enten det drejede sig om en Henvendelse til Bogtrykkerne eller vort Forbunds ledende Mænd, talte Johansen vor Sag, og kom som oftest tilbage med et godt Resultat.

Vort Kursusarbejde krævede Specialister, Mænd udenfor vor egen Kreds. Ogsaa paa dette Omraade var *Svend Johansen* den første i Initiativ. Hans Indsats præger saavel Kursusarbejdet som Foredragsrækken.

Det nuværende intime Samarbejde mellem Arbejdernes Oplysningsforbund og Samvirket skyldes ligeledes i ikke ringe Grad hans Indsats.

Svend Johansen har altsaa dokumenteret, at han er den *rigtige* Mand, ved Valget af Sekretær. Det er derfor med fuld Overbevisning vi anbefaler Forbundets Medlemmer at stemme paa *Svend Johansen.*

Bestyrelsen for Københavns-Kredsen af Typografernes fagtekniske Samvirke.

Henrik Eriksen. Emanuel Jensen. Frederik Hjorth.
Henry Thejls. N. Jørgensen. Chr. Parsted.
Georg Pedersen. G. Ljungberg. Viktor Peterson.

*

N. Th. Svendsen — den rette Mand.

Spændingen er udløst. Delegeretmødet er overstaaet, og de delegerede har talt. Kampen, der paa tidligere Kongresser har staaet mellem Brancherne og Modstanderne af disse, har nu faaet sin Afslutning — forhaabentlig til Gavn for Helheden. Nu staar for Døren Valget af den Mand, som bl. a. skal være Bindeledet Brancherne og Forbundet imellem. Paa Forhaand véd man, at det bliver ikke nogen let Opgave, hvorfor det gælder om at finde den rette Mand til denne Tillidspost, og denne Mand er *N. Th. Svendsen.*

N. Th. Svendsen er kendt Landet over, ikke alene af Maskinsætterne, hvis Blad han har redigeret i en Aarrække, men af alle Forbundets Medlemmer. Han har en stor Skribentvirksomhed bag sig, og hans Artikler i »Typ.-Tid.« og »Maskinsætter-Bladet« læses med stor Interesse. Indenfor den Branche, han tilhører, har han gjort et stort Arbejde. Det var derfor,

Maskinsætterne paa Delegeretmødet anbefalede *N. Th. Svendsen* som den Mand, vi ansaa for bedst egnet til den nye Tillidspost. Alle Medlemmer af Dansk Typograf-Forbund bør samles om *N. Th. Svendsen* — det er den rette Mand paa denne Post.

Styrelsen for
Københavns Maskinsætter-Klub.

ET SPØRGSMAAL TIL JUL. SCHRØDER

For at retfærdiggøre din Stilling til Ministeriet Staunings Lockout- og Strejkeforbudslov, har du i din Beretningstale paa Delegeretmødet bl. a. brugt følgende ordrette Sætning: »Vi véd, at i Rusland er Strejker forbudt — endog med Dødsstraf.«

Da du antagelig maa have et vist omend maaske minimalt Kendskab til det, du snakker om, spørger jeg:

Hvad bygger du denne Paastand paa? Hvilke Lovbestemmelser forbyder Strejker og straffer med Døden for Overtrædelser? Og naar er saadanne Domme blevet afsagt?

Jeg forventer allerede i næste Nr. af Typ.-Tid. at finde en fyldestgørende Besvarelse.

Ths. Pedersen.

EN KÆRKOMMEN GAVE

Fra Formanden for Fagskolen, Hr. Bogtrykker *Holger Meyer*, har vi modtaget:

Farvefirmaet *Drubin* havde Mandag den 16. ds. 25-Aars Jubilæum. I den Anledning har Firmaet sendt Fagskolen for Boghaandværk en Check paa 2000 Kr. til Jubilæums-Legatet. Fagskolen haaber, at andre Firmaer — ved særlige Anledninger — vil følge Eksemplet.

GENERALFORSAMLINGER

Københavns Afdeling

afholdt ekstraordinær Generalforsamling Fredag den 20. September 1935 Kl. 8 i Grundtvigs Hus, Studiestræde.

Formanden, *Sigv. Hellberg*, aabnede Generalforsamlingen med at overbringe en Tak fra Provinsens Delegerede for den udviste Gæstfrihed.

Til Dirigent valgtes *Fr. Mehr*, til Sekretær *Lundin*.

Formanden aflagde Beretning fra Delegeretmødet. Julius Schrøders Beretning om Virksomheden i den forløbne 3 Aars Periode var godkendt med alle Stemmer mod 9. Generaldebatten om Forbundsstyrelsens Forslag om Oplysningsarbejdet og Branchebladenes Ophør resulterede i Nedsættelse af et 11 Mands Udvalg, der med 10 St. mod 1 indstillede Forbundsstyrelsens Forslag — med visse Ændringer — til Vedtagelse, og dette vedtoges da ogsaa med 116 St. mod 31. Styrelsen i København udvides fra 13 til 15 Medlemmer, saaledes at hver Branche indenfor Sætterafdelingen er sikret en Repræsentant. Til Reservefonden vedtoges en Kontingentforhøjelse paa 10 Øre for heltbetalende og 5 Øre for halvtbetalende. Forslaget om at paalægge Forbundsstyrelsen at udarbejde et Forslag til en Hjælp til Fagets Gamle og udsende dette til Afstemning vedtoges. Forslaget om at arbejde for ensartede Afstemningsregler ved Fællesafgørelser tiltraadtes. Formanden omtalte til Slut enkelte andre Spørgsmaal, men henviste iøvrigt til den udførlige Beretning, der senere blev tilstillet Medlemmerne. Til Formand var genvalgt *Jul. Schrøder* og til Redaktør *Fr. Nielsen*. Til Provinsforretningsfører og Hovedkasserer var genopstillet *Karl Sørensen* med 77 St. og nyopstillet *Ths. Pedersen*, Aarhus, med 5 St. Lønninger og Diæter var forblevet uforandret med Undtagelse af Redaktørens Løn, der var forhøjet fra 1000 til 2000 Kr. — *Tverskov:* Det er ikke en Fagforeningsopgave at pensionere de Gamle. *Chr. Petersen:* Branchespørgsmaalet er saa stort, at det ikke burde være afgjort paa saa kort Tid. *Gundorph Sørensen* var imod, at Medlemmer, der ikke var ved Faget, havde Tillidsposter. *Johs Larsen:* Fagbevægelsen har ingen Stilling i Dag. Var utilfreds med den Ordning, der var truffet om Branchespørgsmaalet. Det er ingen Ordning, der kan tilfredsstille. Efter Udtalelser af *Eigil Hansen* og *Rinding* udtalte *Lundin:* Det, der skete paa Delegeretmødet, er et Forsøg paa at samle fagteknisk og fagpolitisk Oplysningsarbejde *indenfor* vort Forbunds Rammer, men Betingelsen for, at det kan lykkes, er, at der er Vilje til Samarbejde, og at man ikke saboterer dette Arbejde. *Hellberg:* Diskussionen var vist lidt for vidtløftig, vi kan jo ikke ændre i de trufne Beslutninger. Replicerede iøvrigt til de forskellige Talere. *Paul P. Petersen* hilste som ung Forslaget om Oplysningsarbejdet. *K. A. Jørgensen:* Ordningen tilfredsstillede vel ikke til alle Sider. Var og havde dog altid været Tilhænger af et Centralorgan i Stedet for de forskellige Brancheblade. Efter yderligere Udtalelser af *Karl Poulsen, Axel Christensen, Nielsson, Willadsen, Bergstrøm, Zuschlag, M. A. Larsen* og *Hellberg* toges Beretningen til Efterretning.

Til Afdelingsformand foresloges Genvalg af *Hellberg*. Desuden foresloges *Fr. Mehr, K. A. Jørgensen* og *Sv. Johansen*. Da ingen af disse ønskede at blive opstillet, og efter at *N. Th. Svendsen*, der ogsaa var foreslaaet, havde erklæret, at han under ingen Omstændigheder ønskede at modtage Valg, stilledes — med den Motivering, at man ønskede Tid til at finde en Mand, der vilde stille sig som Modkandidat til Hellberg — af *Eigil Hansen* Forslag om, at Valget af Formand udskødes, til Sekretærvalget var overstaaet. Ved Afstemningen om dette Forslag vedtoges Forslaget med kneben Majoritet. Til Afdelingskasserer genopstilledes *O. A. Lundin*. Til Revisorer genopstilledes *Carl Christoffersen, Carl Schnoor, N. M. Nielsen* og *Niels Nielsen* og nyforeslaaet blev *Kr. Bergstrøm*. Til Suppleanter opstilledes *Henrik Eriksen, Rudolf Jensen, L. Chr. Nielsen* og *Niels Andersen*.

Generalforsamlingen hævet.

Sætternes Underafdeling

afholdt ekstraordinær Generalforsamling Fredag den 20. September 1935 i Grundtvigs Hus.

Eneste Sag paa Dagsordenen var: Opstilling til Valg af Forbundsstyrelsesmedlemmer. Til Dirigent valgtes *Frederik Mehr*, til Sekretær *Henrik Eriksen*.

Formanden, *Sigv. Hellberg*, fik Ordet for at foreslaa følgende Forbundsstyrelsesmedlemmer til Genvalg: *Fr. Mehr, Carl F. Hansen* og *S. V. Rasmussen*. Det hidtidige fjerde Medlem, *Emil Frederiksen*, meddelte Formanden, ønskede *ikke* Genvalg. Derefter fik *Axel Christensen* Ordet for at foreslaa Nyopstilling af *Ernst Berg* og *Aage Hinrich*. — *A. A. Jørgensen* foreslog *Eigil Hansen*. — *Paul P. Petersen* foreslog *Henry A. Hansen*. — *Chr. Madsen* foreslog *K. A. Jørgensen*. — *Carl Eriksen* foreslog *Svend Johansen*.

Samtlige 9 foreslaaede Kolleger gaar derefter ud til skriftlig Afstemning. — Ingen ønskede yderligere Ordet. — Generalforsamlingen hævet.

Kvindernes Underafdeling

afholdt Generalforsamling Fredag den 20. September i Grundtvigs Hus, Studiestræde.

Til Dirigent valgtes *Inger Sundstrøm* og til Sekretær *Magda Gede*.

1. Valg af Formandinde: Der foresloges følgende: *Alfrida Andersen* og *Magda Gede*, der begge gaar ud til skriftlig Afstemning.

2. Hovedbestyrelsesvalg: Der foresloges Genvalg af *Ella Nielsen*.

Under Eventuelt drøftedes et Forhold paa et Bogtrykkeri angaaende Uddeling af »Typ.-Tid.« og Stole til at sidde paa i Frokosttiden, som Formandinden lovede at undersøge, samt et andet Forhold fra et Stentrykkeri, hvor Paalæggerskerne

Alle Medlemmer

deltager i den i den kommende Uge stedfindende

Afstemning

til Valg af

Forbunds-

og

Afdelings-Tillidsmænd.

ingen Broncepenge fik ved Broncemaskinen. — I Debatten angaaende Formandindens Plads paa Kontoret deltog *Selma Piculell, Inger Sundstrøm, Harriet Christoffersen, Ella Nielsen* og *Magda Gede*. Til Slut vedtoges det at henstille til vore Styrelsesmedlemmer at sørge for, naar der blev en ledig Plads paa Kontoret, da at anbefale, at vor Formandinde kunde komme i Betragtning.

Magda Gede foreslog et Besøg paa Persilskolen en Aften, dersom dette kunde lade sig gøre, og henstillede til Medlemmerne at hente Adgangskort paa Kontoret, naar Dagen var bestemt, ogsaa et Besøg paa »Stjernen«s Bryggerier og »Berlingske Tidende« vandt stærk Tilslutning. Det vedtoges at lade afholde en lille Fest i Løbet af Vinteren.

Da ikke flere ønskede Ordet sluttedes den godt besøgte Generalforsamling. *Magda Gede.*

Gutenberg-Koret

afholdt sin halvaarlige Generalforsamling den 2. September i Sanglokalet, Vesterbrogade 204. Til Dirigent valgtes *Chr. Nielsen*, til Sekretær *K. Samuelsen*. Formanden, *Julius Nielsen*, aflagde Beretning, af hvilken det bl. a. fremgik, at Korets Koncert i Aar havde været ualmindelig vellykket og at Æren herfor maatte deles ligeligt mellem Koret og de assisterende. Herreturen havde i Aar været arrangeret saaledes, at Koret havde inviteret Malmös typografiske Sangforening herover til at deltage i Turen, hvilket viste sig at være en glimrende Idé. Turen gik over Skodsborg til Nærum Skovløberhus, hvor Frokost indtoges, derfra videre til en to-tre Skovløberhuse for endelig at slutte paa Bakken. Her skiltes Sangerne, med Ønsker om en snarlig Gentagelse af en saadan »Komsammentur«; det var alles Mening, at det havde været en rigtig »Sangerdag«. Sluttelig introducerede Formanden Korets ny Dirigent, vor fra Tyskland hjemvendte Landsmand, Hr. *Cai Vendelboe Jensen*. Beretningen godkendtes enstemmigt. — Kassereren, *Leisner*, aflagde det reviderede Regnskab, hvilket godkendtes enstemmigt. — Derefter behandledes et indkommet Forslag, der gik ud paa en Sammenslutning af Gutenberg-Koret og Sangforeningen, hvilket blev enstemmigt forkastet, efter en kortvarig Diskussion.

Til Formand og Kasserer genvalgtes *Julius Nielsen* og *H. Leisner* med Akklamation. Til Revisor valgtes *E. Ellingsen*, afgaaende var *K. Samuelsen*.

Under Eventuelt drøftedes flere lokale Spørgsmaal, hvorefter Generalforsamlingen sluttede med et »*leve Gutenberg-Koret*«. — *Sam.*

Randers Lokalafdeling

afholdt ekstraordinær Generalforsamling Lørdag den 21. ds. Der aflagdes Beretning fra Delegeretmødet, hvorefter der udspandt sig en interessant Diskussion om Sygekassespørgsmaalet og den paatænkte Pensionsordning, som det blev anbefalet at stemme for, naar Forslaget kommer ud til Afstemning. Der blev udtalt Glæde over, at Formanden, *Alfr. Andersen*, er blevet opstillet til den nye Stilling indenfor Forbundet som Sekretær, men for alle Eventualiteters Skyld vedtoges det enstemmigt ogsaa at opstille *Alfr. Andersen* til Genvalg som Hovedbestyrelsesmedlem. Det paalagdes Bestyrelsen at arbejde for en heldig Udgang af Valget, da Forsamlingen mente, *Alfr. Andersen* er absolut kvalificeret til den nye Post som Sekretær. Der bevilgedes 20 Kr. til Oplysningsforbundet og »Lokaleleje«, hvorefter Kortene kom paa Bordet. —*m.*

SMAAT FRA NÆR OG FJERN

50 Aar. Den 27. September fylder Maskinsætter *Fr. Hansen*, der for Tiden arbejder paa »Kr. Dagblad«, 50 Aar. Fr. Hansen har indtil for nylig tilhørt Provinsen. Han kom i Lære paa »Loll.-Falst. Folketid.« i Nykøbing F. den 10. Oktober 1899, og udlærtes 5 Aar senere. Med Undtagelse af et Par korte Perioder (bl. a. var han et Aars Tid i Næstved) har han al sin Tid arbejdet paa sit Lærested. Han var blandt de første, der gik over til Maskinen, da Sættemaskinerne begyndte at faa Indpas paa Trykkerierne ogsaa i Provinsen, og han blev hurtig en dygtig Maskinsætter med ypperlig Kendskab til Maskinens Teknik. Sidste Vinter blev han imidlertid syg, og hans Læge tilraadte ham at søge andet Erhverv. Fr. Hansen købte saa en Forretning i København, men som det saa ofte gaar, var Forretningen bedre paa Papiret end i Virkeligheden, og han maatte afhænde den. Men hans Helbred var imidlertid blevet bedre, og da han jo stadig stod i sit Forbund, fik han en Vikar-Plads i »Kr. Dagblad«. — Gamle Venner i Nykøbing ønsker ham til Lykke med de 50. *d.*

25 Aars Jubilæum. Duplextrykker *L. M. Rasmussen*, Holbæk Amts Venstreblad, kan den 1. Oktober fejre 25 Aars Svendejubilæum.

Stemmetællerne i København bedes møde til Optælling paa Kontoret paa Torsdag den 3. Oktober Kl. 2 Eftm.

Maskinsætterne i Odense holdt Møde Søndag 22. ds. og vedtog dèr som Maskinsætternes Repræsentant i Oplysningsudvalget at indstille *Vald. Nielsen*, Odense.

Møde og Bogtryk-Udstilling i Næstved. Søndag den 29. September, Kl. 2 Eftm., arrangerer Næstved Lokalafdeling i Samarbejde med »Fagteknisk Samvirke«s 2. Kreds og de stedlige Bogtrykkerier Bogtryk-Udstilling og et Møde, hvortil de 5 foreslaaede Kandidater til den nyoprettede Sekretærpost indenfor Forbundet bliver indbudt som Talere over følgende Emne: »Retningslinjerne for den kommende Oplysnings-Sekretærs Arbejde«. Kolleger fra Sjælland og Lolland-Falster indbydes til at deltage.

Rabatkuponer til Folketeatret kan Medlemmer (dog i meget begrænset Omfang) erholde ved Henvendelse paa Kontoret.

Indbydelse til Sprogundervisning. Arbejdernes Oplysningsudvalg for København paabegynder i Oktober 1935 Undervisningshold i: *Tysk* for Begyndere (Undervisning Mandag Aften Kl. 7½), *Tysk* for Viderekomne (Undervisning Torsdag Aften Kl. 7½), *Engelsk* for Begyndere (Undervisning Onsdag Aften Kl. 7½), *Engelsk* for Viderekomne (Undervisning Torsdag Aften Kl. 7½), *Dansk* og *Regning* (Undervisning Onsdag Aften Kl. 7½).

Undervisningen foregaar en Aften om Ugen fra ca. 21. Oktober til Midten af Marts Maaned i Kommuneskolernes Lokaler. Deltagelse i en Vinters Undervisning koster kun 5 Kr. (plus Udgifter til Lærebog). Benyt den billige Adgang til øgede Kundskaber! Deltag i Vinterens Oplysningsarbejde!

Elevkort kan til og med 10. Oktober hver Dag Kl. 10—5½ købes hos Arbejdernes Oplysningsudvalg for København, Nørre Søgade 27 ¹, Telf. C. 11997—11547.

Bogkredsens Medlemmer har Adgang til at købe følgende tidligere udkomne Bøger enkeltvis efter eget Valg til sædvanlig Pris Kr. 2,90 pr. Bind:

Romaner: B. Traven: Dødsskibet, Den hvide Rose, Kærren, Regering. J. M. Frank: Marie. Agnes Smedley: Kun en Kvinde. Erling Kristensen: Kværnen maler. Nils Nilsson: Dokken. Michael Gold: Jøder uden Penge. W. Greenwood: Kærlighed og 15 Kr. om Ugen. Ignazio Silone: Fontamara.

Fagliterære Bøger: Jul. Bomholt: Arbejderkultur. Preben Wilmann: Dansk Kunst.

Rejsebeskrivelse: Holger Kaarsberg: Uganda.

Bøgerne kan rekvireres ved Forudbetaling paa Postgiro 2945 eller bestilles hos den lokale Tillidsmand, hvor en saadan Ordning findes.

Nye Medlemmer kan til enhver Tid indtræde i Bogkredsen og forpligter sig kun til at aftage de 4 nye Bøger, som udkommer i Løbet af det første Aar efter Indmeldelsen. Bøgerne er alle moderne og solidt indbundne.

Indmeldelser modtages af de lokale Tillidsmænd Landet over og af Arbejdernes Oplysningsforbund, Rosenørnsallé 12. København V.

Brev henligger paa Forbundskontoret til Holger Marinus Jørgensen fra Varde.

FORETAGET KASSEEFTERSYN

Typografernes Stiftelser.

Ved et Dags Dato hos Kasserer Peter Jensen foretaget Kasseeftersyn forefandtes:

I Obligationer	Kr.	64.300,00
I Sparekassen	-	107.217,67
Kontant	-	307,82
Ialt...	Kr.	171.825,49

hvilket var i Overensstemmelse med Bøger og Bilag.

København, den 21. September 1935.

Carl J. Christoffersen, Niels Nielsen.

FAGTEKNISK SAMVIRKE

Til Kreds- og Gruppeformænd.

Den halvaarlige Udsendelse af Udstillingsmateriel og Rundsendingsmapper finder Sted som sædvanlig i Begyndelsen af Oktober. Særlige Ønsker eller Forespørgsler fra Kredse og Grupper angaaende den kommende Sæson bedes tilsendt K. A. Jørgensen, Ryparken 90, København Ø.

Bogudlaanet foregaar som hidtil ved Rekvisition til O. Chr. Sørensen, Frederiksborgvej 168 [2], København N., ligesom de paa Landsmødet foreslaaede og vedtagne *Tryksagsmapper til Enkeltmedlemmer* bestilles sammesteds.

Vi anmoder Kreds- og Gruppeformænd om at lægge sidste Haand paa Værket med Hensyn til vore *Fjernkursus* (se Annoncen) og om at indsende Beløbene for de allerede tegnede Medlemmer hurtigst muligt til Kursuscentralen, Frederiksborgvej 168 [2]. *Forretningsudvalget.*

Til Medlemmerne i Provinsen.

Vi henleder Opmærksomheden paa vor Annonce i dette Numer og anmoder interesserede Medlemmer om hurtigst muligt at tegne sig. Indtegning kan ske til Kreds- og Gruppeformænd eller direkte til Kursuscentralen (se Annoncen) og foregaar nemmest ved Indsendelse af Beløbet pr. Postanvisning. De Medlemmer, der *har* tegnet sig, men endnu ikke indsendt Betalingen for Kursus, bedes omgaaende bringe dette i Orden.

Kursuscentralen.

Københavns Kreds.

Onsdag den 2. Oktober Kl. 20—22: *Læse- og Biblioteksaften* i vore Lokaler, Rømersgade 22, 2. Sal til Gaden. Tag godt imod de udsendte Lykkesedler, der er ca. 400 Gevinster. Lykkesedler kan rekvireres fra Formanden, Svend Johansen, Telefon Ryvang 4707.

DANSK TYPOGRAF-FORBUND

BOGTRYKFAGETS ARBEJDSLØSHEDSKASSE

VESTERGADE 5, 1. SAL, KØBENHAVN K.

Kontorerne

er aabne for Ind- og Udbetaling fra 1—3, *Lørdag 11—1*, samt *Fredag* og *Mandag Aften Kl. 5—6,30.* Telefon 4331.

Formanden

træffes som Regel til samme Tider. Telefon 13,331.

Anvisningskontoret

Telefon 4331. Før Kl. 9 Form. og efter 6 Aften gennem Ryvang 1683. Telegramadr.: Typforbundet, København.

FORENINGSMEDDELELSER

Tilskud fra Hovedkassen

er efter lovformelig Begæring tilsendt følgende Afdelinger:

14. September: Lyngby 200,00; 18. September: Næstved 500,00; 19. September: Haderslev 300,00, Horsens 300,00, Struer 300,00.

København, den 24. September 1935. *Forretningsudvalget.*

Nye Medlemmer.

København: Sætter Emil Hans J. G. Andersen, udl. 17. 7. 35 hos Gudmundsen (arb. s. St.), Paal. Ritta Oluffa Nielsen, udl. 13. 9. 35 hos Bruun & Co. (arb. s. St.), Paal. Gunnild Alice Schmidt, udl. 3. 9. 35 hos Hamburger (arb. s. St.), Sætter Henry Vald. Nielsen, tidl. Medl. (Hamburger), Hj.arb. Kaj Lykke Thorup (Exprestr.).

Tiltraadte.

København: 5050 Sigrid Kjærgaard fra Holstebro i Pl., 6087 Aksel Madsen fra Maribo (E. Jeppesen), 3843 Kaj Jensen fra Odense (Militær), 1548 Ernst Jensen fra Helsingør (arbl.), 3007 Carl Bigum fra Aarhus (arbl.), 6640 Helge Nielsen fra Rejse (arbl.), 7806 Heinrich Jacobsen fra Aabenraa (arbl.).

Assens: 6147 Wilh. Haüser (arbl.). Fredericia: 7353 Regnar Caspersen (Militær). Haderslev: 7838 Chr. Løhndorff (arbl.). Haslev: 7618 Kai Sandau (Torkildsen). Nyborg: 7772 Viggo Wendelin (Nyborg Avis). Næstved: 7377 Chr. Madsen (arbl.). Odense: 7080 Peter Lauritz Andersen (Militær). Silkeborg: 7075 Erik Larsen (Bernh. Larsen), 7862 Keld Magnussen (arbl.). Sønderborg: 6673 Karl Severin (arbl.). Thisted: 6721 Orla Abildg. Jacobsen (Abildg. Jacobsen). Vejle: 7663 Oluf Jensen (arbl.).

Fratraadte.

København: 98 Hugo Hansen til Helsingør (arbl.), 3243 Knud Kristensen til Odense (arbl.), 1316 Henning Larsen til Textilarbejderne, 6011 Valdemar Andersen paa Rejse.

Aarhus: 3007 Carl Bigum paa Rejse, 3020 Kaj Werner Sørensen paa Rejse, 7953 Leo Løcke til Skjern i Pl. Assens: 6147 Wilh. Haüser paa Rejse. Fredericia: 5716 Erik Christensen paa Rejse. Haslev: 3819 Ove Edm. Jensen paa Rejse. Kolding: 7928 Ejner Topholm til Christiansfeld i Pl. Næstved: 7618 Kai Sandau til Haslev i Pl. Odense: 3218 Oluf Mar. Petersen paa Rejse, 3843 Kaj Jensen til København (Militær). Skive: 3759 Alfr. Christensen paa Rejse.

Udmeldt.

København: 1167 Aage Wulff (fratraadt Faget).

Død.

København: 8111 Caroline Fibecker.

Typografernes fagtekniske Samvirke.

Indbydelse til Deltagelse i

Fjernkursus

1. **For Sættere** bestaaende af 15-16 trykte Lektioner i 10 Sendinger (én hver 14. Dag) med Gennemgang af følgende Pensum:
   1. **Manuelle Øvelser** (Forberedelse til Skriftskitsering).
   2. **Skriftskitsering** (Opskitsering af et Grotesk-Alfabet i mager, halvfed og fed. Skitseringsteknik).
   3. **Skriftbehandling.** (Udligning, Gennemskydning, Versalie- og Minuskelsats osv.)
   4. **Proportions- og Harmonilære.** (Hvad er Proportion, Det gyldne Snit, Harmonilære.)
   5. **Bogarbejdet.** (Skriftvalg og Skydning, Papir- og Satsformat, Normalformaterne, Bogsidens Placering, Normalformaterne, Illustrationen.)
   6. **Regler for Farveharmoni.**

   Kursus løber over 20 Uger og paabeg. i Oktober.

   Pris Kr. 8,00 pr. Elev
   (heri includeret 3 Blyanter, Viskelæder, Lineal, Mapper, Underlag osv.).

2. **For Trykkere og Sætter-Trykkere** bestaaende af 9 trykte Lektioner i 4 Sendinger (én hver 14. Dag) med følgende Pensum:
   1. **Formatlægning.** (Forsk. Systemer til Bogsidens Placering. Det gyldne Snit.)
   2. **Papirformater.** (Alm. Formater, Normalformaterne.)
   3. **Billedtilretning.** (Haandsk. Tilretninger, Undertilretninger, Kemiske Tilretninger.)
   4. **Prakt. Vink. Farveharmonilære.**

   Under 3. Billedtilretning vil Eleven faa Lejlighed til i Praksis at udføre saavel haandskaarne som ætsede Tilretninger af Illustrationer.

   Kursus paabegyndes i Oktober.

   Pris Kr. 5,00 pr. Elev
   (heri includeret alt Materiel).

Indmeldelse foregaar til Kreds- og Gruppeformænd eller direkte til Kursuscentralen, Adr.: O. Chr. Sørensen, Frederiksborgvej 168², Kbhvn. N. Beløbet indsend. samtidig.

Indmeldelse bør ske omgaaende.

KLUB-ANNONCER

TYPOGRAFERNES UNDERSTØTTELSESKASSE FOR ENKER OG EFTERLADTE

I Henhold til Fundats for Legatfonden vil der i Oktober Maaned blive uddelt nogle Legatportioner à 45 Kr. Motiverede Ansøgninger, fra trængende ældre Medlemmer eller Enker efter Medlemmer, modtages til 1. Oktober af Formanden, Anthon Larsen, Christianshavns Torv 48². — Alle, der ønsker at komme i Betragtning, maa indsende Ansøgning. *Bestyrelsen.*

Søndag den 29. September:
Bregnerød Kro (Afslutning)
Sct. Hans Torv Kl. 10.

ANNONCER

Dygtig Trykker,

erfaren og velanbefalet, selvstændig arbejdende, søges til et mindre Trykkeri i København. Billet mrkt. »H. 37« til Wolffs Box, København K.

Forbundter.

Sætterlærling, der er godt kendt med Trykning, og ledig uden egen Skyld, søger Plads sidste Aar af Læretiden. Billet mrkt. »124« modtager Ekspeditionskontoret.

Paalæggerske

søger Plads. Billet mrkt. »119« modtager Ekspeditionskontoret.

Ung Pige, 19 Aar, søger Plads som Paalæggerske-Elev. Billet mrkt. »120« modtager Ekspeditionskontoret.

Bogtrykkeri

med Ugeblad ønskes til Købs. Mulige Tilbud bedes sendt i Billet mrkt. »125« til Ekspeditionskontoret.

Mindre, men fortrinligt

Bogtrykkeri

i Odense straks billig til Salg. Pris: komplet 12.000 Kr. Udbetaling 2500 Kr. Henvendelse til
O. M. Christensen, Vesterbro 15 ¹, Odense.
Telefon 2976.

Trykkeri til Salg

for 3000 Kr. mod en Udbetaling af 12 à 1500 Kr. og halv- eller kvartaarlige Afdrag, hvis Størrelse kan rette sig efter en solid Købers Ønske. Mod kontant Betaling kan gives et større Afslag. Billet mrkt. »123« modtager Ekspeditionskontoret.

A/S F. L. BIE Valdemarsgade 14 København V.
TELEFONER: CENTR. 6518, 6519 & 8062

GRAFISK FAGFORRETNING

Stort Lager af alle grafiske Maskiner

leverer bedst og billigst fra Lager forniklede Tænger, Aale, Vinkelhager og alt andet Tilbehør for Trykkeriet og Sætteriet ●

E. L. SATSSKIBE er de bedste og billigste, fremstilles ogsaa i amerikansk Udførelse paa

ERIK LEVISONS

Specialværksteder for moderne Sætterimøbler og Inventar

ARBEJDERNES LIVSFORSIKRING

tegner Livsforsikring med eller uden Udbetaling i levende Live. — **Konfirmationsforsikring** tegnes paa særlig fordelagtige Vilkaar **med Præmiefrihed ved Forsørgerens Død.** — Arbejdernes Livsforsikringer i sin Afdeling med Lægeundersøgelse **betydelig billigere end andre Selskaber** med ugentlige Præmier, ligesom alle Forsikringer er genforsikrede i Statsanstalten. — **Restancefrist under Arbejdsløshed eller anden uforskyldt Aarsag.** — Ugentlig Opkrævning sammen med Foreningskontingent. — Forlang Oplysning hos

ANTON JENSEN

ADOLPH WULFF

fører alle Artikler for Bogtrykkere

MASKINER - SKRIFTER - FARVER

fra de bedste Fabrikker

Valsemassefabrik og Valsestøberi

Brugte Maskiner haves altid paa Lager

GOTHERSGADE 8 KJØBENHAVN K.

TELEFON CENTRAL 39 OG 5539

TANDLÆGE EDV. MØLLER

KØBMAGERGADE 30 II

KONSULTATIONSTID 10-3½, 6-7 EFTM. TELEFON 8181

FRITZ MÜLLER

Grafisk Fagforretning • Landskronagade 61

Skrift, Messinglinier, Blindmateriel

Alle tekniske Artikler for Faget, Maskinbaand, Værktøj
Farver til alt grafisk Arbejde

Telf. Centr. 10 291

TANDLÆGE VIGGO JENSEN

KLAREBODERNE 2 II, HJ. AF KØBMAGERGADE 40

KONSULTATIONSTID FRA 10—7
ONSDAG OG LØRDAG FRA 10—3½
TELEFON BYEN 6700

For Typografer.

● Stor Besparelse ved at benytte **A. E.s Rabatkort.**

A/S Jens Kjeldsen atter tiltraadt som Leverandør.

Kortene udleveres gratis paa Forbundskontoret.

CONTRASOL-FARVER

Drøjere
Renere
Ultra lysægte
Bedre
Intensive
Nye Farver
fra **DRUBIN**

Redaktør: FR. NIELSEN, Egøjevej 3, Køge. - Telefon 533.

Ekspeditør: KARL SØRENSEN, Vestergade 5, 1ste Sal, København K.

Abonnement gennem Postkontorerne 1 Kr. 50 Øre Kvartalet.

Annoncer 35 Øre pr. Petitlinje (pladss. Medl. 25 Øre). 26 Gange og derover Rabat.

INDUSTRI-TRYKKERIET - BERNH. SCHMIDT - KØBENHAVN

TYPOGRAF-TIDENDE

ORGAN FOR DE TYPOGRAFISKE ARBEJDERES INTERESSER

NUMER 40 KØBENHAVN DEN 4. OKTOBER 1935 62. AARGANG

FÆNGSELSARBEJDET

Nedenstaaende er et Uddrag af *Jul. Schrøders* Beretning paa Delegeretmødet.

Et meget gammelt Spørgsmaal har paany beskæftiget Organisationerne indenfor Bogtrykfaget. Nemlig Fængselsarbejdet.

Problemet er som nævnt af gammel Dato — allerede i min Barndom fremkom der paa Valgdagene Interpellationer til de forskellige Partiers Kandidater med Henstilling fra forskellige Fag, saasom Kurvemagere, Væver, Børstenbindere, om at begrænse den for deres Fag ødelæggende Fængselskonkurrence.

Denne Konkurrence var for de paagældende Fag ret haard, især da enkelte Firmaer havde dette Arbejde i Entreprise og solgte Produkterne paa Hjemmemarkedet til Dumpingpriser. Dette System er man heldigvis nu — som Helhed betragtet — kommet bort fra.

Men hermed er Problemet ikke løst. Fængselsarbejdet har naturligvis sin Berettigelse. *Fangerne skal beskæftiges.* Dels for at lære Arbejdets Værdi at kende, hvis Kendskabet dertil under Livets forskellige Foreteelser skulde være forsvunden, og dels fordi det vilde være en umenneskelig Straf at lade en Mand eller Kvinde sidde indespærret i Aarevis uden at have noget at tage fat paa. Hvis det saa endda kan lykkes at lære Fangen et eller andet, som han kan fortsætte med, naar Fængselstiden er til Ende, ja, saa er vi vel alle enige om, at saadant bør ske.

Men alt dette maa naturligvis ske under Hensyn til de frie Erhvervs berettigede Interesser, og Konkurrencen maa ikke være af den Art, at den bliver trykkende. Det maa ikke være saadan, som en Kollega for nogen Tid siden dratisk udtrykte det: »*For at faa Arbejde skal man begaa noget, saa man kommer i Spjældet.*«

Der blev for nogle Aar siden oprettet Trykkerivirksomheder i Forbindelse med Fængslerne. Og i 1922-23 beskæftigede vor Organisation sig med Spørgsmaalet og forhandlede med Konsul *Birch,* under hvilken denne Gren af Fængselsvæsenet sorterede. Han forsikrede os, at det kun drejede sig om et Trykkeri af et meget beskedent Omfang.

Ikke desto mindre er der dog anskaffet flere og flere Maskiner, Paalægningsapparater og en Automat. Dette har vakt en Del Uro saavel blandt Bogtrykkere som Typografer, og vore Fagblade i begge Lejre tog fat paa Sagen. En Forhandling blev da optaget mellem Forbundet og Principalorganisationerne indenfor vort Fag, og et Udvalg blev nedsat til nærmere Undersøgelse af denne.

Første Etape blev — efter nogen Brevveksling og Forhaandsforhandling med forskellige — et Møde med Chefen for Fængselsarbejdet, Hr. Kontorchef *Weibüll.* Denne gav os med anerkendelsesværdig Elskværdighed alle de Oplysninger, vi ønskede, og jeg maa indrømme, at jeg forbavsedes ved at blive bekendt med det Omfang, som denne Trykkerivirksomhed efterhaanden har antaget.

Der findes i *Nyborg:* 7 Hurtigpresser, 2 Trædepresser, 5 Fluesmækkere og 1 Eickhof-Automat, og i *Horsens:* 1 Hurtigpresse, 4 Diegler og en Del Fluesmækkere. — I Horsens regner man med, at 20 Fanger har været beskæftiget ved Trykkeriarbejde og i Nyborg 22. Herudover har dog et Par Hundrede Arbejdere været beskæftiget ved Konvolutfabrikation og andet Arbejde.

Men hertil kommer, at Virksomheden er fuldstændig fabriksmæssig ved Hjælp af alle moderne Apparater — ellers vilde Beskæftigelsen have været endnu større.

Ved Siden af det pædagogiske og rent menneskelige Moment — eller hvad man nu vil kalde det — er der kommet et forretningsmæssigt til, som jeg synes er i Modstrid med, hvad der oprindelig har været Meningen.

Der er saaledes Paalægningsapparater paa alle Maskinerne, og paa Forespørgsel om Aarsagen hertil erklærede Kontorchefen, at Ministeriet i sin Tid havde skønnet, at man ikke i Aarevis kunde beskæftige Fanger ved et saa aandløst og sløvende Arbejde som Paalægning. Med Føje kunde vi naturligvis gøre gældende, at dette aandløse og sløvende Arbejde maa Hundreder af vore Medlemmer i det frie Erhverv udføre hver Dag og være glad dertil. Endelig kunde man jo beskæftige Fangerne i et mindre Antal Timer — saa vilde ogsaa dette Arbejde kunne blive til Adspredelse for dem.

Men først og fremmest maatte vi jo gøre opmærksom paa, at Trykkerivirksomhed for Fangerne ikke rummede nogen Fremtidsmulighed. Vore Tarifbestemmelser med Hensyn til Svende-

prøver m. m. sætter Bom for Virksomhed i den Retning, naar Fangen frigives.

Det maa her erindres, at det ikke drejer sig om Kolleger, der under Fængselsophold beskæftiges ved Faget; thi — som Kontorchefen udtalte — Bogtrykkere og Typografer kommer jo aldrig i Fængsel. »Derfor maa man, hvad Sætterarbejdet angaar, benytte Folk af intellektuelle Erhverv, som kommer galt afsted, til dette Arbejde, men da de selv efter lang Tids Øvelse næppe i Præstation naar til 1/4 Typograf, kan det ikke være større Skade, de forvolder.«

Der er nu indsendt en Anmodning til Fængselsvæsenet om, at Repræsentanter for Udvalget faar Adgang til at se paa de paagældende Virksomheder, og selv om det maaske nok er rigtigt, at Produktionen har naaet Maksimum, idet den nye Straffelov nu som Straf fastsætter Arbejdshus og Ungdomsfængsel, saaledes at Fangerne fortrinsvis beskæftiges ved rørigt Arbejde, ved Hededyrkning, Agerbrug o. l., saa har Organisationerne stadig Opmærksomheden henvendt paa Spørgsmaalet, og Udvalget vil fortsætte sit Arbejde.

FRA DEN ØVRIGE VERDEN

Samling af de grafiske Fag.

Bogbindernes Internationale har i Dagene 13.-14. September holdt Kongres i Strassborg, hvor man foruden 40-Timers Ugen drøftede Spørgsmaalet om en Sammenslutning af de tre grafiske Internationaler.

I en af den engelske Repræsentant afgiven Erklæring tilkendegav den engelske Delegation sin særlige Tilslutning til Gunst for 40-Timers Ugen, men understregede samtidigt, at dette udelukkende sker under Forbehold af, at den nuværende Ugefortjeneste ikke nedsættes.

Med Hensyn til Spørgsmaalet om en Sammenslutning med de øvrige grafiske Fag forelaa et af den belgiske Organisation stillet Forslag, der kræver »Internationalens Sammenslutning med Typografernes og Litografernes Internationaler«. I Diskussionen om dette Forslag gik de belgiske og engelske Delegerede kraftigt ind for en saadan Sammenslutning. Med 17 mod 4 Stemmer (hvoraf de 17 repræsenterede 33.417 og de 4 7.735 Medlemmer) vedtoges et af Mertens stillet Forslag, der udtaler sig for en Sammenslutning med Litografernes og Typografernes Internationaler. Forslaget gaar endvidere ud paa, at det skal foreslaas de to andre Internationaler at nedsætte et Fællesudvalg til Undersøgelse af Spørgsmaalet om en Sammenslutning af de tre Internationaler. Forslaget henstiller til nævnte Udvalg om snarest muligt, men senest i Løbet af et Aar, at forelægge en Beretning om Resultatet af sin Undersøgelse. Det aftaltes forud, at Udvalget skal tilrettelægge sit Arbejde saaledes, at alle Medlemmer uanset deres Fagtilhørighed ved en eventuel Sammenslutning erholder Garanti for en retfærdig Varetagelse af deres Interesser. Udvalget skal ogsaa udarbejde Forslag vedrørende alle for en Sammenslutning i Betragtning kommende Foranstaltninger. Endelig vil man tage under Overvejelse at lade en Repræsentant for I. F. C. fungere som Udvalgets Formand.

Hvad angaar Spørgsmaalet om Sekretariatets Reorganisation besluttede Kongressen at forlægge Sekretariatets Sæde til København. Til international Sekretær valgtes Dansk Bogbinderforbunds Hovedkasserer, Chr. Eriksen.

HVAD DIMITROF SAGDE

Fornylig har den kommunistiske Internationale holdt Kongres i Moskva, og ved denne Lejlighed holdt den fra Leipzig-Processen saa berømte *Dimitrof* en meget betydningsfuld Tale, der er blevet stærkt kommenteret i Verdenspressen.

Ogsaa for danske Arbejdere har denne Tale megen Interesse, ligegyldigt om de er Socialdemokrater, Kommunister eller andet, thi den beskæftiger sig med Problemer af allerstørste Betydning for hele den arbejdende Befolkning.

Pladsen her i Bladet tillader ikke nogen udførlig Gennemgang af Dimitrofs Tale, men ganske kort skal jeg gengive nogle af dens Hovedsynspunkter, som fik eenstemmig Godkendelse af Kongressen.

— Fascismen er Arbejderklassens og alle arbejdendes værste Fjende, den er tøjlesløs Chauvinisme og Røverkrig, den er rasende Reaktion og Kontrarevolution, sagde Dimitrof.

Det er en Livsnødvendighed for Arbejderklassen at bekæmpe og knuse denne Fascisme.

Men er det *muligt?* spørger Millioner af Mennesker, der har set Fascismens Sejr i en Række Lande.

Jo, det er muligt! svarer vi dem. Det afhænger af, om vi drager Lære af de Fejl, der forhen er begaaet.

Arbejderklassens Splittelse, der er foraarsaget af de socialdemokratiske Føreres Arbejdsfællesskab med Bourgeoisiet, har fremfor alt givet Fascismen Mulighed for Sejr. Denne Splittelse maa ophøre. Er vi end uenige om mange Ting, maa hele den arbejdende Befolkning dog kunne blive enige om en effektiv Bekæmpelse af Fascismen.

Vi maa kunne danne Enhedsfront paa dette Punkt.

Vi Kommunister ser absolut ikke noget ideelt i det borgerlige Demokrati — vi lægger ikke Skjul paa, at vi er Tilhængere af Proletariatets Diktatur og Sovjetsystemet —, men vi er villige til at kæmpe for hver en Stump af de borgerlige Friheder, den arbejdende Klasse har, og som Reaktionen søger at fratage den.

Samling til Kamp, til Enhedsfront af alle Arbejdere er nødvendig. Vi Kommunister stiller ingen Betingelser op for Aktionsenhed med de socialdemokratiske Arbejdere, udover den ganske elementære, for alle Arbejdere antagelige Betingelse, at Aktionsenheden skal rette sig mod Fascismen, mod Kapitalens Offensiv, mod Krigsfaren, mod Klassefjenden.

Vi skal ikke lade os overrumple af Fascisterne, vi skal ikke overlade dem Initiativet, men vi skal tilføje dem afgørende Nederlag, endnu før de faar Tid til at samle deres Kræfter. Vi skal bekæmpe enhver af de

Blokeret.

Oscar Jørgensens Bogtrykkeri, Blegdamsvej 32, er blokeret for Tilgang af Medlemmer af Dansk Typograf-Forbund.

2. Oktober 1935. P. F. V.
Sigvald Hellberg.

---

reaktionære Forholdsregler, som Borgerskabet vil gennemføre, og som kun tjener til at berede Vejen for Fascismen.

En Enhedsfront af alle Arbejdere paa dette Grundlag vil ikke alene mangedoble Arbejderklassens Kraft, men have en tiltrækkende Virkning paa Samfundets Mellemlag og Smaabønderne, der — uden Enhedsfronten — let bliver et Bytte for Fascisternes Demagogi.

Udenom Arbejdernes Enhedsfront vil det være muligt at danne en bred antifascistisk Folkefront, saaledes som det i Øjeblikket er ved at være Tilfældet i Frankrig.

Vi Kommunister er parat til at drage enhver Konsekvens af vor Deltagelse i Enhedsfronten mod Fascismen.

Vi er parat til at understøtte og deltage i en Enhedsfront-Regering, der i givet Tilfælde kan være nødvendig, og som er en virkelig Kamp-Regering mod Fascisme og Reaktion. Ikke en »Arbejder-Regering« af den hidtidige Slags, der kun er et Værktøj for Borgerskabet, men en Regering, der gennemfører hensynsløse Forholdsregler mod Fascismen og Reaktionen.

En saadan Regering vil være mulig under ganske bestemte Forudsætninger (som Dimitrof gjorde nærmere Rede for). Saafremt den virkelig vil føre Kamp mod Folkets Fjender og indrømmer Arbejderklassen og det kommunistiske Parti Aktionsfrihed, vil vi understøtte den paa enhver Maade.

Men vi siger aabent: Denne Regering kan ikke bringe den endelige Sejr — det kan kun Sovjetmagten! Følgelig maa vi forberede den socialistiske Revolution for at styrte Udbytternes Klasseherredømme og ophæve enhver Fare for fascistisk Kontrarevolution.

August 1935. *Ths. Pedersen.*

„SAA DØDE I SVÆREN"

Ifølge Provinsbogtrykkerforeningens Medlemsblad skulde der ved en af Tschichold-Aftenerne være faldet ovenstaaende Udtalelse, fremsat med Henblik paa Provinskollegernes Indstilling overfor det fagtekniske Oplysningsarbejde. Karakteristiken synes mig vel haard. Det store Medlemstal indenfor Typografernes fagtekniske Samvirkes Provinsafdelinger taler dog sit tydelige Sprog om en tilstedeværende og stadig voksende Interesse af et ikke ganske ringe Omfang. Undersøgelserne angaaende vort for Vinteren planlagte, hele Landet omfattende Kursusarbejde, har yderligere bestyrket os i Tanken om, at det fagtekniske Oplysningsarbejde ogsaa, og ikke mindst, i Provinsen imødeses med stor Interesse. Det har ogsaa vist os noget andet, nemlig dette, at det har en endogsaa overordentlig stor Betydning, hvilken Kollega der i de forskellige Kredse og Grupper staar i Spidsen for dette Arbejde, og her viser det sig, at netop den personlige Paavirkning af en interesseret og energisk arbejdende Mand, er tilstrækkeligt, men tillige nødvendigt, for at faa Kollegerne med.

De Forespørgsler, der fra alle Egne af Landet strømmer ind til os, Kursusarbejdet vedrørende, viser, at Interessen for disse Kursus og Lysten til at deltage i dem er overordentlig stor; men det viser tillige, at der ikke fra de rundt om i Landet placerede Kreds- og Gruppeformænds Sider gøres tilstrækkeligt for at yde Medlemmerne den nødvendige Service. Det er nødvendigt, at man arbejder med Sagerne, det er nødvendigt, at Medlemmerne præpareres og nødvendigt, at de faar et blot lillebitte Puf i den rigtige Retning, men saa er der til Gengæld kun faa, om hvilke man med Rette kan sige, at de er »døde i Sværen«. Hvad mener man om en Gruppeformand (i Køge), som møder op til Kursus med hele Gruppen in pleno og som yderligere har udvirket sine Medlemmers Deltagelse til halv Pris og Resten af Beløbet refunderet af Arbejdernes Oplysningsforbund. Er de »døde i Sværen«? Eller en anden, ikke alt for stor By (Næstved), der møder med 15—16 Deltagere paa Fjernkursus; de skal sikkert nok vise sig at være ret levende allesammen. Eller for at tage et tredie Eksempel (Rønne), der starter Lokalkursus med 14—15 Deltagere og den splintrende energiske Wilsky i Spidsen. Hver for sig viser disse Eksempler, at der er Liv og Foretagsomhed nok rundt omkring i Provinsen og at det kun er et Spørgsmaal om de rette Folk er i Spidsen for Arbejdet, Folk, der vil yde en Indsats og har Evnen til at yde den.

Saa »døde i Sværen«, som man synes at ville gøre dem, er Provinsens Folk nu alligevel ikke.

O. Chr. Sørensen.

ET „SVAR" OG EN REDEGØRELSE

I Anledning af Silkeborg-Afdelings Styrelses »Svar« paa vor Redegørelse i »Typ.-Tidende« Nr. 33 skal vi atter tillade os at fremkomme med en yderligere Redegørelse og derved søge at sætte Landets Kolleger ind i Sagen, *som den er*, ved at kommentere Silkeborg-Afdelings »Svar«!

At Silkeborg-Afdeling *ikke hele Tiden* har forfægtet det Standpunkt, at Matrice-Spørgsmaalet maatte løses generelt, bevises bedst ved den Resolution, vi i vor første Redegørelse optrykte, og som var enstemmigt vedtaget af Silkeborg-Afdeling den 13. Januar 1934, og stilet *direkte* til Silkeborg Social-Demokrat.

Man vil heraf se, at Afdelingen *har* været enig med os og ikke hele Tiden har ment, Spørgsmaalet maatte løses generelt. Men i Stedet for denne Resolution, som er Kernen i Spørgsmaalet, disker man op med en anden Resolution, sikkert kun for at gøre vor Redegørelse til »megen Skrig og lidt Uld« (endda paa »hitlersk«). Det forsøger man altsaa ved at putte Medlemmerne Blaar i Øjnene.

Ovenikøbet har Afdelingen den Frihed at notere, at der blev vedtaget en anden Resolution, stilet til de øvrige Blade angaaende samme Spørgsmaal, uden saa meget som at nævne et eneste Ord om omtalte Resolution.

Angaaende Spørgsmaalet om Forretningsfører Th. Nielsen og Prisen paa omtalte Annonce, faar vi atter bekræftet, at I hellere hører paa Th. N. end paa Kolleger fra Herning. — Se ogsaa lidt paa de arbejdsløses Sag — ikke mest paa jer egen. Med Hensyn til Prisen har vi jo forklaret jer, at der desværre ikke var Tale om flere Hundrede Kroner. Det specielle Tilfælde, der er Tale om, vilde vi ogsaa indrømme var til Stede, og derfor fremkom vi med det Forslag, der efter *Rudolf Jensens* Udtalelse »var en af de Maader, hvorpaa man i Tarifkommissionen havde tænkt sig at løse Matricespørgs-

maalet«. Læg Mærke til, at det ikke var Herning-Kollegerne, men Hovedbestyrelsesmedlem og Tarifkommissionsmedlem Rudolf Jensen, der fremkom med denne Udtalelse. Om R. J. er »glemsom«, »himmelraabende naiv« eller maaske ikke var »bedre vidende«, overlader vi til ham selv at bedømme (han er Medunderskriver af »Svaret«). Det indrømmes, at vi havde ventet R. J. som en mere standhaftig Mand, en Mand, der tog en Beslutning, fremkom med den og *handlede derefter.*

Ligeledes med P. Gaardsted. — Ingen (selv P. G.), der var til Stede ved vor Generalforsamling den 12. Juli, vil vel benægte, at P. G. Gang paa Gang udtalte: Vi er enige! — Den 13. Juli, altsaa Dagen efter, ved Silkeborg-Afdelings Generalforsamling, var vi ikke enige!

Det egentlige maa være, at vi har været enige, men er det ikke mere, da Silkeborg har taget en anden Stilling til Sagen. Vi mangler blot en Indrømmelse fra Silkeborg — og den vil I ikke ud med. Grunden til den anden Stilling, I har taget, maa sikkert være Særinteresser, som skal dyrkes, selvom det skal koste nogle Timers Arbejde til de arbejdsløse! Hvis man skulde opholde sig ved Ordene »meget Skrig og lidt Uld«, kan det bedst gøres ved at sige, at intet har I truffet bedre, idet disse Ord er som skabt til det »Svar«, I gav vor Redegørelse.

Hvis Ordene derimod er tiltænkt Herning-Afdeling, fordi vi rejste Spørgsmaalet, kan vi blot henvise til jeres Udtalelse om de faa Matrice-Udvekslinger, der har været ved Bladet, siden *Herning-Afdeling* rejste Spørgsmaalet.

Mon ikke det Skrig, der har været om Sagen, ogsaa har hjulpet til, at vi har faaet »lidt Uld«.

Paa Afdelingens Vegne:

J. Chr. Sørensen. Emil Morgenstern. Andr. Larsen.
Poul Larsen. Anton Jensen. Elmar Laursen.

FAGLIG OG POLITISK ENHED

Ved vort nylig afholdte Delegeretmøde gjorde enkelte Kolleger sig til Talsmænd for en Styrkelse af Fagbevægelsen ved Afbrydelse af det nuværende faglige og politiske Samarbejde. Denne Tanke, som ikke er ny, finder sikkert Udbredelse hos en Del Kolleger, som i det faglig-politiske Samarbejde formener, Fagbevægelsen svækkes.

En saadan Tanke er urimelig, og Ideen om den faglige Magt finder vel sin Rod i en under danske og vel ogsaa internationale Forhold overlevet Syndikalisme. Man vil gøre klogt i at konstatere den Udvikling, som har formet sig fra Smaastrejkernes Periode til den politiske Styrkelse af Arbejderklassen i dette Land med Overtagelse af Regeringsmagten og i Forbindelse med dette se, at det faglig-politiske Samarbejde har muliggjort Styrkelsen af begge Fronter og Arbejderklassen som Helhed.

Den Kritik, man stærkest vender sig mod Samarbejdet med, er de Love, som Regeringen skal have vedtaget mod Fagbevægelsen, saaledes Lockout-Loven, Forligsmandsloven og Loven om tvungen Voldgift i Slagterikonflikten. Kritiken kan for den, som modtager den og ikke giver sig Tid til nøje Eftertanke, virke tiltalende; men gør man sig den Ulejlighed, at erindre den Situation og de Vilkaar, som Fagbevægelsen var undergivet paa de Tidspunkter, Lovene vedtoges, preller den i første Omgang tiltalende Kritik af.

Den verdensøkonomiske Krise, som satte ind 1930-31 og lammede Produktionen som Helhed, medførte en Arbejdsløshed af Dimensioner, som efter vore Forhold var overvældende og mægtige, og dette, i Forbindelse med Arbejdsgivernes rejste Krav om 20 pCt. Lønreduktion, vilde sikkert ved en Storkamps Udbrud have medført Konsekvenser for Fagbevægelsen, som var uoverskuelige. Lockout-Loven var fra Arbejderne et politisk Indgreb overfor Arbejdsgiverne paa et Tidspunkt, hvor vi fagligt ikke magtede det.

De samme Vilkaar i Forbindelse med den Svaghed, Centralorganisationen »De samvirkende Fagforbund« viste med Hensyn til at træffe Afgørelser angaaende egne og for Fagbevægelsen indre Anliggender, medførte Forligsmandsloven, hvis Enkeltheder kan diskuteres, men som i Realiteten staar som et Udtryk for den manglende Fasthed i dansk Fagbevægelse, hvilket medførte den politiske Indgriben.

Vedrørende Loven om tvungen Voldgift, som medførte saa megen Diskussion og Kritik fra yderliggaaende Retning af den danske Arbejderklasse, skal jeg bemærke: Denne Konflikt, som tilsyneladende i første Omgang kun berørte en enkelt Gruppe af Arbejdere, vilde med Standsning af Kød- og Flæskeeksporten som Danmarks vigtigste Indtægtskilde i Forbindelse med Sympatiaktioner o. l. medføre en landsomfattende Konflikt, som vilde have isoleret Arbejderklassen fra de øvrige Befolkningsgrupper i By og paa Land, og som med Landbefolkningens Tilknytning til L. S. og den dermed fulgte Inficering af Nazisme og antidemokratisk Indstilling, vilde have medført, at Bondetoget s Aarstal ikke i Historien skrives 1935, men derimod 1934, og at Resultatet af Toget var blevet et ganske andet, nemlig et Udbrud af det gemte Had til Arbejderklassen, som saavel Borgerskabet i Byerne som Landbefolkningen i store Kredse nærer, og som vi fra andre Lande har saa bitre Erfaring om.

Opgaven er derfor i Dag at sætte sig ind i den Udvikling, som Fagbevægelsen har gennemgaaet, at ville holde Fagbevægelsen borte fra det politiske Samarbejde er kun Spekulation fra politiske Retninger, som i en Ændring af Fagbevægelsens Stilling til det politiske Samarbejde ser en Svækkelse af den socialdemokratiske Arbejderbevægelse. I den Forbindelse er det værd at nævne, at den konservative Ungdomsbevægelse i sit saakaldte »sociale Program« erklærer Fagforeningerne deres Kærlighed, blot de vil undlade at mænge sig med det marxistiske Socialdemokrati og dettes Førere.

Fremtiden kræver en forøget Styrkelse af det nuværende Samarbejde, mere Fasthed i Fagbevægelsens Centralorganisation og i Forbindelse hermed en stærkere faglig Indflydelse paa den politiske Virksomhed, saaledes at en Række af de Krav, som rejses af Fagbevægelsen, virkeliggøres, bl. a.: Nedsættelse af Arbejdstiden, Forbud mod Overarbejde, forøget økonomisk Understøttelse af de arbejdsledige o. s. v. Krav, som ikke kraftigt nok kan understreges i en Tid, hvor det betrængte Landbrug kræver Rentelettelse m. m.

Tiden er moden til at kaste ensidige Teorier og gamle Fordomme paa Porten og mønstre Arbejderklassen til den faglige og politiske Enhed. *Paul P. Petersen.*

DELEGERETMØDET

(Fortsat.)

Mødet Mandag Eftermiddag. Dirigent *C. O. Madsen.*

Diskussionen om Beretningen.

Villadsen, København: Jeg synes, den Beretning, Formanden aflagde, var noget tynd. Han omtalte slet ikke Arbejdsløsheden, skønt han tidligere har udtalt, at der skulde sættes ind for at aflaste denne, og de internationale Opraab krævede det samme. Naar *vi* søger at gøre noget i den Retning, bliver vi modarbejdet af Ledelsen. Der maa gøres noget mere for at uddybe Samarbejdet mellem de grafiske Fag.

K. A. Jørgensen, København: Jeg forundrer mig noget over den Lethed, hvormed Formanden gik uden om den sidste »Tarifforhandling« i København, som er i Strid med Lovene, der kræver Nedsættelse af en Tarifkommission. Det er af Interesse at faa fastslaaet, om Delegeretmødet godkender en saadan Fremgangsmaade. Ved sidste Delegeretmøde krævede vi ved Forandringen af »Typ.-Tid.« mere internationalt Stof. Dette er sket Fyldest, og jeg takker Redaktør Fr. Nielsen, fordi han har efterkommet dette paa tilfredsstillende Maade.

Martin Sørensen, Aalborg, henstillede, at man af al Kraft søgte at faa gennemført en Bestemmelse i Tariffen om Afspasering af Overarbejdet og en Ændring i Feriebestemmelserne.

N. Th. Svendsen, København: Jørgen Andersens Afskedigelse kunde kun opfattes som en Hævnakt. Dette Spørgsmaal er ikke noget Personspørgsmaal, men et Principspørgsmaal. Skal vi finde os i, at en Mand, som havde Kollegernes Interesse, afskediges? Der maa gøres noget mere fra Forbundets Side for at hindre den Slags. Den Maade, hvorpaa den sidste Tarifændring har fundet Sted, har bevirket, at Bestemmelsen om Forlægning er bleven ødelagt. Overarbejdet bør sættes under Kontrol, saa Misligheder undgaas. Maşkinsatsfabrikerne er i Færd med at ødelægge Faget. Den faglige Klub virkede splittende. Man burde for mange Aar siden givet »Typ.-Tid.«s Redaktør den Stilling, som man nu er villig til at give en anden.

Svend Johansen, København: Det var særlig det politiske, Schrøder beskæftigede sig med i sin Beretning. Maaske venter han, at der skal komme stærke Angreb fra Kommunisterne, men det er der ingen Fare for efter den sidste store Kovending i Moskva. Strejkeforbudet og Forligsmandsloven kom bag paa Arbejderne. Vi kan ikke forsvare os mod Nazismen alene med Stemmesedlen, men maa bevare Strejkeretten. Jeg stiller mig gerne bag Regeringen Stauning, men Regeringen maa ogsaa forklare os Aarsagen, naar den giver os en Lov som Forligsmandsloven.

Eigil Hansen, København: Formandens Beretning fremtraadte nærmest som et Forsøg paa Kommunistforskrækkelse. Det havde været mere interessant at høre noget om Udviklingen af Samarbejdet mellem de grafiske Fag. Hvorfor er her ingen Repræsentant for Litograferne?

N. Chr. Andersen, Kolding: Jørgen Andersen-Sagen drejede sig om Anciennitetsspørgsmaalet i den socialdemokratiske Presse. Man kunde ikke bebrejde Forbundsstyrelsen noget i denne Sag.

Karl Schmidt, København: Formandens Beretning viste, at den danske Fagbevægelse staar stærkt. Vi er selv Skyld i, at Regeringen har maattet gribe til Forholdsregler overfor Fagbevægelsen. Til Kommunisterne vil jeg sige: Lad Smaatterierne ligge og vær med til at støtte Sammenholdet.

William Andersen, Aalborg: Vi kan ikke være tilfreds med den Maade, hvorpaa Oplæringen af Maskinsættere hidtil har fundet Sted. Forbundsstyrelsen maa finde en anden Løsning. Der maa indføres en Slags Maskinsætterprøve. Der maa gennemføres en Afspasering af Overarbejdet lige som i Norge.

N. Chr. Hansen, København: Det afgørende er, at der gøres noget for de arbejdsløse.

Aage Hinrich, København: De store politiske og økonomiske Omvæltninger, der har fundet Sted ude i Verden, kræver, at der her hjemme trækkes helt nye Linjer op. De samvirkende Fagforbund burde have ledsaget Forligsmandsloven med oplysende Materiale. Det er glædeligt, at »Typ.-Tid«. *teknisk* var forbedret, men vi savner en klar *fagpolitisk* Linje.

Paul P. Petersen, København: De samvirkende Fagforbund kunde have hindret, at Regeringen maatte gribe ind med Forligsmandsloven, hvis Centralorganisationen havde fremsat et brugbart Forslag. Arbejdsløsheden kan kun bekæmpes ved Gennemførelsen af 40-Timers Arbejdsugen.

O. Tverskou, København: Jørgen Andersen-Sagen viser, at Provinsen paa flere Omraader ligger foran København. Det er nok vigtigt, at den danske Arbejders Levestandard er forholdsvis høj. Men vore Modstandere gør alt for at pille ved den.

Sigvald Hellberg: Samarbejdet med Bogbinderforbundet er godt. Alle smaa Uoverensstemmelser ordnes paa bedste Maade. Derimod er Forholdet til Litograferne ikke saa intimt. Tarifforlængelsen i København er et Anliggende, som vi jo tidligere har diskuteret paa Københavns Afdelings Generalforsamling. Der træffes ingen Bestemmelse om Tariffornyelse, uden at Medlemmerne ved Urafstemning træffer Afgørelsen. Jeg tager gerne Ansvaret for Afgørelsen. Det reelle i Sagen er, at de københavnske Typografer i Sommer har kunnet holde 9 Dages Ferie mod tidligere 6 Dage, og mange Kolleger er af den Grund kommet i Arbejde. Ændringen i Forlægningsbestemmelserne berører kun en meget begrænset Del af vore Medlemmer. Maskinsætterbladet har været for ivrig til at blæse Jørgen Andersen-Sagen Sagen op, saa man helt oppe i Norge havde faaet den galt i Halsen. Bogtrykkerne er enig med os om, at Maskinsatsfabrikerne er uheldig for Faget. De forskellige politiske Gruppedannelser burde vi helst være foruden, men Sagen er jo den, at den faglige Klub i København er oprettet som en Modvægt mod R. F. O., der vel ikke har Eneret paa Klubdannelse. Iøvrigt har Kommunisterne jo efter den sidste Kongres i Moskva, ikke en Gang en Ideologi mere — tilbage er kun Undergravningsarbejdet.

Chr. Nielsen, Slagelse, efterlyste Instruktionsmøderne mellem Forretningsføreren og Lokalafdelingernes Tillidsmænd. De gamle aldersrentenydende Kolleger burde have Del i Brændselshjælpen.

Henrik Eriksen, København, mente, at naar der var fuld Frihed til at skrive i »Typ.-Tid.«, vilde de Penne, som nu savnes, vende tilbage. Fr. Nielsen redigerede ikke Bladet upartisk.

Lundin: Naar Forbundsstyrelsen lod Spørgsmaalet om den københavnske Tarifs Forlængelse med de foretagne Ændringer komme til Afstemning, tager den selvfølgelig sin Del af Ansvaret. Vi vurderede Forslaget til den forlængede Tarif som en Realitet og lod Medlemmerne havde den endelige Afgørelse.

Karl Sørensen: Da vi ved sidste Delegeretmøde traf Beslutning om en Modernisering af »Typ.-Tid.«, lød der samtidig Røster om, at Bladet blev Organ for samtlige Udøvere af Faget, men Forholdet er det, at

de Penne, som hører hjemme i »Typ.-Tid.«, nu breder sig andre Steder. Allerede i 1923 havde vi Spørgsmaalet om Afstemningsreglerne til Behandling. Der blev nedsat et Udvalg, men Resultatet var negativt, og vi kan ikke med nogen Ret bebrejde Samfundet, at det griber ind, naar vi ikke selv kan ordne dette Spørgsmaal. Hvis der skal være nogen Mening i Demokrati, maa det selvfølgelig være Flertallet, der træffer Afgørelserne. Møderne mellem mig og Lokalformændene er ikke blevet afholdt paa Grund af min Sygdom.

K. A. Jørgensen havde med Henblik paa Afslutningen af den københavnske Tarif, at Forbundslovene skulde efterleves baade af Forbundsstyrelsen og Medlemmerne. Det var det centrale i Sagen. Han sluttede sig til Hellbergs Udtalelser om de politiske Klubber. Dansk Typograf-Forbund skulde ikke være en Tumleplads for politiske Hedsporer.

Wilsky, Rønne, beklagede, at Formanden og Forbundsledelsen ikke havde tilkendegivet deres Mening om de Spørgsmaal, der drøftedes i »Typ.-Tid.«. Der er en Del, som mener, Arbejderne bare skal strejke, men vi er jo et Mindretal i Samfundet. Vi mangler Oplysning, og paa dette Omraade er vort Forbund bagefter. Vi bør her paa Delegeretmødet tilkendegive overfor Forbundsstyrelsen, at vi ønsker en Afspasering af Overarbejdet.

— — —

Mødet Tirsdag Formiddag. Dirigent *C. O. Madsen*. Fortsat Diskussion om Beretningen.

Fr. Nielsen, Køge, forsvarede sig mod Henrik Eriksens og Wilskys Angreb og hævdede, at han ikke favoriserede den ene politiske Anskuelse paa den andens Bekostning ved Optagelsen af de indsendte Artikler. Henrik Eriksen havde i Særdeleshed været Genstand for Velvilje fra Redaktørens Side. Taleren havde sat en Ære i at bevare den videst mulige Ytringsfrihed for Medlemmerne i »Typ.-Tid.«, og den Linje agtede han fremdeles at følge.

N. Chr. Hansen, København, kunde godkende den københavnske Tarif-Afslutning.

Henrik Eriksen fastholdt sin Paastand om, at »Typ.-Tid.« Redaktør favoriserede kommunistiske Indlæg fremfor socialdemokratiske.

N. Th. Svendsen forsvarede sin Holdning i Kolding-Sagen.

Karl Sørensen: Denne Sag er pustet op i et Plan, som ingen af Parterne er tjent med. Wilsky har anket over, at Beretningen indeholdt for lidt om Oplysningsvirksomheden, men Medlemmerne har baade i Fagpressen og Dagspressen kunnet faa den fornødne Besked.

Ægidius Hansen, Nyborg, omtalte Lokalafdelingernes Økonomi og efterlyste et Forslag fra Ledelsen angaaende en Pensionsordning.

Formanden takkede for Beretningens Modtagelse. Det var ikke vor Skyld, naar Litograferne ikke havde ladet sig repræsentere paa vort Delegeretmøde. Litograferne havde tidligere forkastet et fremsat Forslag om Samarbejde. Han var ikke Modstander af Urafstemning indenfor alle Fag, der berørtes ved Overenskomstsituationer, men de forskellige Fag bestemte selv deres Afstemningsform, og en ensartet Fremgangsmaade maatte skabes ved en Aftale mellem Organisationerne.

Derefter godkendtes Beretningen. Kun 9 stemte imod.

Lovændringer.

Dirigenten (Emil Frederiksen) foreslog, at man behandlede Ændringerne om Forbundsstyrelsens og Tarifkommissionens Sammensætning samt Branche- og Oplysningsspørgsmaalene under ét.

Ernst Pedersen, Aarhus ønskede Forslaget om en Rejsesekretær for Provinsen behandlet for sig og stillede Forslag herom.

Sigv. Hellberg: Spørgsmaalet om en Rejsesekretær kan ikke skilles ud fra de øvrige Forslag, der alle griber ind i hinanden.

Det vedtoges at behandle Forslagene under ét.

Karl Sørensen: Brancherne kan varetage naturlige Interesser paa et fagligt og sagligt Grundlag, men den hidtidige Udvikling af Branchebevægelsen kan ikke fortsættes og tolereres. De holder Landsmøder, der betragter sig som en Slags Delegeretmøder indenfor Dansk Typograf-Forbund. Brancheklubberne, støttet af Branchebladene, er bleven »en Stat i Staten«, skader Helheden og svækker vor organisatoriske Slagkraft. Hele det faktekniske Arbejde og Oplysningsarbejdet bør lægges ind under Forbundets Ledelse og Kontrol, og til at varetage denne Opgave maa vi have en Sekretær. Naar Forbundsstyrelsen foreslaar, at Oplysningsudvalget skal vælges i København, er det af rent praktiske Grunde. En *Rejse*sekretær vil ikke kunne gøre mere, end der hidtil er blevet gjort. Den af os foreslaaede Sekretær vil ikke blive beskæftiget *alene* ved det fagtekniske Arbejde, men maa ogsaa arbejde med paa andre Omraader. Hvis vi skal kunne fastholde, hvad vi gennem Aars Arbejde har opnaaet, maa vi ud af Virvaret og træffe en Ordning i disse Sager til Gavn for Helheden og Sammenholdet. Det er af Vigtighed, at vi paa frit Valggrundlag faar de Folk frem, som vi har Brug for i Organisationens Tjeneste.

Lundin: Det skal under Generaldebatten fastslaas, om vi skal legalisere Oplysningsarbejdet indenfor Forbundets Rammer eller om det skal forblive under de samme Former som nu.

Aage Zuschlag, København: Forbundsstyrelsens Forslag vil Branchebevægelsen til Livs. Vi maa have en længere Tid til at atvikle hele Branchespørgsmaalet. Det kan vi ikke gøre her i Dag.

K. A. Jørgensen: Indenfor vor Gruppe har vi været klar over, at det Tidspunkt maatte komme, da de frivillige Klubbers Interesser tørnede sammen med Forbundets. Vore Forslag er derfor stillet for, at vi i Fællesskab kan foretage en Afvikling af disse Klubber. De har imidlertid haft deres Mission, og vi foreslaar derfor, at Brancherne indenfor vort Forbund stadig faar den Repræsentation, som de kan gøre Krav paa. Af Forbundsstyrelsens Forslag føler jeg mig tiltalt af det fælles fagtekniske Organ. Det har jo vist sig, at »Grafisk Revy« ikke har kunnet magte de Opgaver, der var tiltænkt det. Stillede sluttelig til det af Bog- og Akcidenssætterklubben stillede Forslag vedrørende Paragraf 3, Stk. 7, følgende Ændringsforslag: »2. og 3. Linje ændres saaledes: I København bestaar Afdelingen af 7 Underafdelinger, en for Værk- og Akcidenssættere, en for Bladsættere, en for Maskinsættere o. s. v. I 7. Linje ændres 6 Underafdelinger til 7 Underafdelinger.«

Børge Jacobsen, København: Brancheinteresserne bør først og fremmest være rent fagtekniske. Vi er her i København blevet paatvunget Bladet »Trykkeren«, hvis fagtekniske Indhold vi har Brug for, hvad derimod ikke kan siges om det fagpolitiske.

Vald. Nielsen, Odense: Brancherne og Branchebladene er Børn af den faglige Udvikling indenfor Bladet. Nu mener Forbundsstyrelsen, at disse Blade er ved at kvæle Moderbladet »Typ.-Tid«. Men vi burde være taget med paa Raad, saa Forbundsstyrelsens Forslag ikke var kommet bag paa os. Jeg kan ikke stemme for det foreliggende Forslag, og Forbundsstyrelsen er ikke tjent med, at det vedtages i den foreliggende Form, thi det kan ikke standse Branchestriden.

— — —

Mødet Tirsdag Eftermiddag. Dirigent *Emil Frederiksen*. Fortsat Behandling af *Lovændringerne*.

Sigv. Hellberg: Branchebevægelsens Betydning overvurderes. Københavns Trykkerklub og dens Samarbejde med Provinsens Trykkerklubber er ikke Udtryk for Branchevæsen, men for Brancheuvæsen. Der maa gøres en Ende paa visse Personers

Forsøg paa at sætte Fagets forskellige Grupper op mod hinanden. Der er ingen reel Basis for Maskinsætternes og Trykkernes Krav om Brancherepræsentation, idet Trykkerne har fuld branchemæssig Repræsentation og Maskinsætterne har dobbelt saa stor Repræsentation, som de har Krav paa. Forbundsstyrelsens Forslag tager intet som helst fra Branchernes Ret til at drøfte deres egne Forhold, men giver Fagets Udøvere Adgang til at sætte sig ind i alt det, der er nyttigt og værdifuldt for Faget. Ogsaa den foreslaaede Sekretærs Opgave er at binde Fagets Udøvere sammen.

Derefter foresloges og vedtoges Afslutning med de indtegnede Talere med 64 St. mod 50.

Aage Hinrich, København, vilde ikke være med til at udskyde Afgørelsen af Branchespørgsmaalet til et kommende Delegeretmøde. Det burde afgøres nu, og Taleren anbefalede at vedtage Forbundsstyrelsens Forslag.

Stecher Christensen, Aarhus, udtalte, at Brancheorganisationerne skulde beskæftige sig med oplysende og fagtekniske Opgaver, men ikke med organisatoriske Spørgsmaal. Der burde lægges større Vægt paa det kulturelle Oplysningsarbejde end Forbundsstyrelsens Forslag gav Udtryk for. Var meget utilfreds med Fr. Nielsens Ledelse af »Typ.-Tid.«. Redaktøren burde fremtidig vælges blandt Forbundets lønnede Tillidsmænd, helst skulde det være Forbundets Formand. Stillede følgende Ændring til Forbundsstyrelsens Forslag, Punkt 5: »Typograf-Tidendes Redaktør vælges af Kongressen blandt Forbundets lønnede Tillidsmænd.«

Paul P. Petersen, København: Branchebladene er i deres nuværende Form ødelæggende og splittende for Organisationen. Derfor maa der paa dette Delegeretmøde tages et Standpunkt. Forbundsstyrelsens Forslag angaaende Oplysningsarbejdet var ikke tilfredsstillende og burde suppleres af det af ham stillede Forslag.

Henry A. Hansen, København: Den Oplysning, vi skal have, skal være baade politisk og fagteknisk, saaledes at f. Eks. Ungdommen kan blive klar over, hvor den hører hjemme, og Oplysningsarbejdet bør lægges ind under Forbundet. Det bør være saadan, at vi kun har én Fagforening og ét Fagblad.

Johs. Larsen, København: Forbundsstyrelsens Forslag løser ikke de foreliggende Problemer, og Forudsætningerne for at vedtage Forslaget er ikke til Stede. Trykkerne møder ikke med noget Forslag, fordi vi fastholder vor Brancheorganisation og vort Brancheblad.

Lundin citerede »Maskinsætterbladet«s og »Trykkeren«s Omtale af vort sidste Delegeretmøde. Disse Skriverier er Kærnen i hele Spørgsmaalet. Alt det Arbejde, der udføres af Forbundets legale Ledelse, negligeres, men det, der finder Sted i de smaa Faggrupper, hæves op til noget stort. Hvis Brancherne afviser Forbundsstyrelsens Forslag, kan jeg ikke tage det for andet end Ord, naar der siges, at I vil Forbundets Vel.

William Andersen, Aalborg: Vi mangler i Provinsen Føling med Hovedledelsen, baade hvad det organisatoriske og det fagtekniske angaar. Det er af den Grund, Maskinsætterne har dannet deres Branchesammenslutning. Lad os fortsætte det Oplysningsarbejde, vi har indenfor Brancherne. Vi kræver Bevis for, at Maskinsætternes Sammenslutning har virket splittende. Vi bør forkaste Forbundsstyrelsens Forslag. Branchespørgsmaalet *er* løst.

Chr. Petersen, København: Det viser sig i Dag, at det er meget svært at give Medlemmerne noget, der er bedre end Branchebladene. Københavns Trykkerklub er dannet, fordi Trykkerafdelingen har ladet Opgaverne ligge uløste.

Carl Schnoor, København: Man begaar en Fejl, naar man siger, at Forbundsledelsen vil forsøge at spænde Ben for det Arbejde, der udføres i Branchekubberne. Det er Udvæksterne paa Klubdannelsen, man vil til Livs. Anbefalede Forbundsstyrelsens Forslag.

Aksel Jensen, København: Min Stilling til Forbundsstyrelsens Forslag er dikteret af Kærlighed til vort Forbund og for at gøre det saa stærkt som muligt. Vi skal søge at komme bort fra den snævre Egoisme og sætte Fællesskabet i Stedet.

Ernst Berg, København: Vi er Modstandere af, at Brancherne har gjort Forsøg paa at skabe og uddybe Modsætningerne indenfor vort Fag. Nu er der ikke alene Tale om en Stat, men om Smaastater i Staten. Vi maa se Spørgsmaalet i et større Perspektiv; i Kampen mod vore Modstandere trænger vi til Samling om Organisationens Opgaver.

N. Th. Svendsen mente, at Initiativet indenfor Forbundet kom fra Brancheklubberne. Det Angreb, Stecher Christensen — der ikke længere tilhører vort Fag — havde rettet mod »Typ.-Tid.«s Redaktør, ledte Tanken hen paa bestilt Arbejde.

Rudolf Calberg, København: Der er ikke Tale om, at den københavnske Trykkerklub vil modarbejde Organisationen. Jeg anbefaler det Forslag, som er stillet af seks københavnske Trykkere.

Eigil Hansen, København, kunde slutte sig til Tanken om Oplysningsarbejdet, men henstillede at forkaste Forbundsstyrelsens Forslag. Han var tilfreds med Fr. Nielsen som Redaktør af »Typ.-Tid.«.«

Rudolf Jensen, Silkeborg, saa helst, at man bevarede Branchebladene. Den foreslaaede Sekretær bør være en *Rejse*sekretær, der kan arbejde med Tarifforhold i Provinsen.

Sv. Aage Larsen, København, mente, vi burde have længere Tid til Behandling af Branchespørgsmaalet og anbefalede de seks københavnske Trykkeres Forslag.

Knud Albrechtsen, København, var utilfreds med, at Forbundsstyrelsens Forslag indeholdt saa lidt om Oplysningsarbejdet. Forbundsledelsen var et alfor tungt arbejdende Apparat.

Alfrida Andersen, København: Der bliver fra Medlemmernes Side vist for lidt Interesse for Oplysningsarbejdet, og Organisationen er for karrig over for de Kolleger, vi sender paa Højskolekursus. Kvinderne maa ikke ignoreres i Organisationens Arbejde. Anbefalede Tanken om Ansættelse af en Rejsesekretær.

Henrik Eriksen, København: Brancheklubberne er kommet for langt ud og vil gerne være en Slags Overinstans i Organisationen. Alle Kolleger skal delagtiggøres i det fagtekniske Oplysningsarbejde. Trak sit Ændringsforslag til Paragraf 40 tilbage.

Grøndahl, Aarhus: Tager man Branchebladene fra Klubberne, vil disse lide derunder. Det fagtekniske Arbejde er til Fordel for Arbejdsgiverne.

Orla Christensen, København, anbefalede Forbundsstyrelsens Forslag.

Børge Jacobsen, København: Trykkerklubben i København repræsenterer ikke de københavnske Trykkere, Kvindeafdelingen har samme Adgang som andre til at holde Branchemøder.

Fr. Mehr, København: Vi har ikke Raad til at ofre vore Kræfter paa Gruppeinteresser. Forhaabentlig vil det paatænkte Udvalg kunne fremskaffe et for alle Parter antageligt Resultat.

Svend Johansen, København, anbefalede Bog- og Akcidenssætterklubbens Forslag. Det paatænkte Oplysningsudvalg maa ogsaa omfatte Repræsentanter for Provinsen.

K. A. Jørgensen: Det er ikke rigtigt, naar det paastaas, at Brancheklubberne er Tumleplads for enkelte Personer. Det store Flertal af dem, der møder op paa Afdelingens Generalforsamlinger, er aktive Branchemænd. Redaktørens Stilling bør ikke ændres.

N. M. Nielsen, København: Stereotypørerne bør have en Repræsentant i den københavnske Afdelings Styrelse, og Kvinderne bør repræsenteres i det foreslaaede Oplysningsudvalg.

Johs. Honoré, Fredericia: I Provinsen er der ingen Branchemodsætninger. Den af Forbundsstyrelsen foreslaaede Sekretær vil sikkert faa et stort Arbejdsomraade.

Karl Schmidt, København: Et fagteknisk Maanedsblad som det foreslaaede vil være til Gavn for hele Faget.

Kisum, Randers: Det, vi mangler, er en Sekretær til Vare-

tagelse af det fagorganisatoriske Arbejde og ikke af det fagtekniske.

Sigv. Hellberg: Der er ingen saglig Begrundelse for Ansættelse af en Rejsesekretær, thi Arbejdet er ikke større end at den nuværende Forretningsfører kan bestride det. Jeg foreslaar Nedsættelsen af et Udvalg, som i Aftenens Løb behandler Forbundsstyrelsens og de med dette sammenkædede Forslag.

Det vedtoges derefter at nedsætte et Udvalg med følgende Sammensætning: *Karl Sørensen, Sigv. Hellberg, O. A. Lundin, Rudolf Jensen*, Silkeborg, *Vald. Nielsen* og *Aage Vilh. Pedersen* Odense, *K. A. Jørgensen, Aage Hinrich, Chr. Petersen, N. Th. Svendsen*, alle af København, og *Wilsky*, Rønne.

Th. Nielsen, Bogbinderforbundet, der maatte forlade Kongressen, takkede for Gæstfriheden og udtalte, at han kunde forstaa Vanskelighederne for de danske Typografer til at finde Vejen til Samarbejde med de andre grafiske Fag, saa længe man ikke var enige om Organisationsformerne indenfor deres Forbund. Typograferne var maaske lidt fagstolte. Haabede dog paa et nærmere Samarbejde i Fremtiden.

— — —

Mødet Onsdag Formiddag. Dirigent *C. O. Madsen*. Der forelaa Beretning og Indstilling fra det nedsatte Udvalg.

Sigv. Hellberg refererede Resultatet af Udvalgets Arbejde. Af Udvalgets 11 Medlemmer indstillede et Flertal paa 10 (Rudolf Jensen, Aage Vilh. Pedersen, Wilsky, Aage Hinrich, Lundin, K. A. Jørgensen, Karl Sørensen, Vald. Nielsen, N. Th. Svendsen og Hellberg), at Forbundsstyrelsens Forslag vedtoges i følgende Affattelse:

»Til Løsning af de i Forbindelse med det fagtekniske og andet Oplysningsarbejde rejste Spørgsmaal og til Løsning af Spørgsmaalet om Branchebladenes Inddragen under Forbundets legale Ledelse med Bibeholdelse af Branchernes Adgang til skriftlig Virksomhed vedr. deres Specialomraader samt til Ordning af Hovedledelsens Sammensætning foreslaas:

1. at der hver Maaned af Forbundet udgives og udsendes gratis til alle Medlemmer et særligt Blad, kaldet (Grafisk Teknik), indeholdende fagteknisk Stof af enhver Art, derunder ogsaa branchemæssige Tarif-Interessespørgsmaal.

2. Dette Blad redigeres af den under 3 nævnte Sekretær under Medvirken af det fagtekniske Oplysningsudvalg (se under 4), og det optagne Stof kan honoreres med en af Forbundets Forretningsudvalg fastsat Linjebetaling. Bladstof af fagpolitisk, socialpolitisk og kulturel Natur henvises til »Typ.-Tidende«.

3. Der vælges en Sekretær med den Opgave at varetage det fagtekniske Oplysningsarbejde, danne Bindeled mellem Afdelinger, Forbund og Medlemmer paa det her nævnte Omraade, f. Eks. ved Tilrettelæggelse af fagtekniske og branchespecialmæssige Kursus, Foredrag og Instruktioner, samt almindeligt fagorganisatorisk og kulturelt Oplysnings- og Studiearbejde, alt i Samraad med det under 4 nævnte Oplysningsudvalg og inden for de af Forbundets Forretningsudvalg vedtagne Rammer; Sekretæren skal efter Forretningsudvalgets Bestemmelse ogsaa deltage i andet paakrævet Arbejde. Sekretæren er Medlem af Forretningsudvalg og Forbundsstyrelse, foreslaas paa Delegeretmødet og vælges ved almindelig Afstemning blandt samtlige Medlemmer.

4. Oplysningsudvalget bestaar af Sekretæren samt 7 Medlemmer (en Trykker, en Haandsætter, en Maskinsætter og en Stereotypør, valgt paa respektive Branchemøder i Københavns Afdeling, og en Trykker, en Haandsætter og en Maskinsætter, der vælges af Provinsafdelingerne ved skriftlig Afstemning samtidig med Valget af Forbundsstyrelsesmedlemmer). Lokalafdelingernes Styrelse kan hver udpege et af deres Medlemmer til at deltage i det heromhandlede Arbejde og til at varetage Forbindelsen med Oplysningssekretæren.

5. »Typ.-Tidende«s Redaktør bliver Medlem af Forbundsstyrelsen og Forretningsudvalget.

6. Det er Delegeretmødets kollegiale Forudsætning, at bestaaende, af Branchesammenslutninger udgivne, Blade ophører senest 1. April 1936, og at der ikke af Gruppe-Sammenslutninger indenfor Forbundet udgives særlige Blade, da den her foreslaaede Ordning tilsigter ved Anvendelse af Forbundets Midler at tilfredsstille alle rimelige Krav paa det her nævnte Omraade, men samtidig at underbygge Forbunds-Enheden.

I Forbundslovens § 3, Stk. 7, 11. Linje, ændres Tallet 7 til 9 og tilføjes i Parentes: af disse 9 skal der være mindst en Haandsætter, en Bladsætter, en Maskinsætter, en Stereotypør og en mandlig Trykkeriarbejder. Den nuværende Parentes udgaar.

Forslagene 4, 5, 15, 16, 17, 18, 19, 20, 29, 30, 31, 32, 33, 34 og 42 samt Stecher Christensens Ændring bortfalder.«

Hellberg anbefalede paa Udvalgets Vegne dette Forslag til Vedtagelse, idet man i Udvalget var enige om, at Debatten ikke burde genoptages.

Chr. Petersen, København, der repræsenterede Mindretallet i Udvalget, anbefalede at forkaste Forslaget.

Forslaget i Flertallets Affattelse *vedtoges* derefter med 116 Stemmer mod 31.

§ 3. Forslaget fra Randers til 1. Stk. toges tilbage.

Til samme Paragraf var stillet følgende Forslag fra Randers:

Stk. 4: Til Lokalafdelingen betales et ugentligt Kontingent pr. Medlem. Kontingentets Størrelse fastsættes af Afdnlingens Generalforsamling og indbetales samtidigt med det øvrige Kontingent.

Fredericia, Horsens og Vejle stillede følgende Forslag:

4. Stk., første Punktum ændres til:

Til Lokalafdelingerne betales samtidigt med det øvrige Kontingent et ugentligt Ekstrakontingent, der fastsættes af Lokalafdelingens Generalforsamling (Maksimum: 1 Kr. 25 Øre pr. heltbet. Medlem). Dette Kontingent osv.

Karl Sørensen indstillede Forslaget fra Randers samt Forslaget fra Fredericia, Horsens og Vejle til Forkastelse.

Alfred Andersen, Randers, anbefalede Randers-Forslaget.

Johs. Honoré foreslog Maksimumsgrænsen sat til *1 Kr.* i Stedet for 1,25.

William Andersen, Aalborg, foreslog følgende Ændring: »Naar særlige Omstændigheder taler derfor kan Lokalafdelingen forhøje Kontingentet indtil 1,25 pr. heltbetalende Medlem efter Styrelsens forud indhentede Sanktion.«

P. Hansen, Svendborg, foreslog som Stk. 5 under § 3: »I særlige Tilfælde, hvor Forretningsudvalget skønner, der er Hjemmel for en Kontingentforhøjelse ud over Maksimusbeløbet, kan der gives Dispensation for et Aar ad Gangen.«

Tverskou, København, støttede Forslaget fra Randers.

Hans Fr. Bjørn, Hjørring, fraraadede W. Andersens Forslag.

Forslaget fra Fredericia, Horsens og Vejle vedtoges med den af Johs. Honoré foreslaaede Ændring.

Forslaget fra Randers og W. Andersens Ændringsforslag forkastedes.

§ 8. Forslaget fra G. Petersen, København, forkastedes.

§ 16. Efter Udtalelser af *Ernst Pedersen*, Aarhus, *Zuschlag*, København, *W. Andersen*, Aalborg, *Lundin* og *Karl Sørensen* vedtoges enstemmigt følgende af Forbundsstyrelsen stillede Forslag:

»Delegeretmødet understreger Betydningen af, at de flest mulige Fagfæller drages ind i Produktionsprocessen og opfordrer derfor Afdelingsledelser og Medlemmer til at bidrage til, at Overarbejde i videst muligt Omfang erstattes med Antagelse af ledig Arbejdskraft (eventuelt med Indførelse af Skiftehold).

Det paalægges Afdelingsstyrelserne, at de med Mellemrum indhenter statistiske Oplysninger om Overarbejdets Omfang og derved skaffer sig fornødent Overblik. Det er ethvert Medlems Pligt at medvirke ved en saadan Statistiks Optagelse (jfr. Forbundslovens § 16).

Delegeretmødet paalægger Hovedbestyrelsen at udarbejde Forslag til de kommende Tarifforhandlinger om Overarbejdets Udligning med Fritid og Antagelse af ledig Arbejdskraft.«

Forslaget fra W. Villadsen, København, forkastedes.

Forslaget fra Silkeborg forkastedes.

§ 23. Det af Børge Jacobsen, København, stillede Forslag toges tilbage, og Forslaget fra Chr. B. Petersen, København, forkastedes.

§ 35. Følgende af Forbundsstyrelsen stillet Forslag vedtoges:

Som 2. Stk. tilføjes: Stemmesedler fra Provinsen optælles af de københavnske Forbundsstyrelsesmedlemmer under Ledelse af Forbundets Formand eller Næstformand.

Forslagene fra Chr. B. Petersen, København, og Forslaget fra Eigil Hansen, København, forkastedes.

§ 36. Følgende fra Bog- og Akcidenssætterklubben i København stillet Forslag vedtoges:

Delegeretmødet paalægger Forbundsstyrelsen at udarbejde Forslag til en bedre Fordeling af Mandaterne til Delegeretmøderne (i Forholdet mellem København og Provinserne) og fremsætte Forslag herom ved næste Delegeretmøde.

Forslaget fra G. Petersen, København, forkastedes.

§ 55. Forbundsstyrelsen stillede følgende Forslag:

Kontingentet forhøjes med 10 Øre for heltbetalende Medlemmer og med 5 Øre for samtlige Hjælpearbejdere.

Eigil Hansen, København, talte imod Kontingentforhøjelsen, *Niels Nielsen*, København, vilde ønske, at man kunde undgaa Forhøjelsen. *Karl Sørensen:* Forhøjelsen er nødvendiggjort med Vedtagelsen af Forslaget om Branchebladenes Sammenslutning. — Forslaget vedtoges med 65 St. mod 45.

§§ 63—74 og 84—96 (Sygekasserne). Fra Afdelingerne i Aabenraa, Esbjerg, Fredericia, Horsens, Sønderborg og Vejle forelaa følgende Forslag:

Sygekasserne for København og Provinsen sammensluttes og Sygeunderstøttelsens Varighed sættes til en Gang 26 Uger i Løbet af et Aar.

Forbundsstyrelsen stillede følgende Forslag:

Sammenslutningen mellem Sygekasserne i København og Provinserne tiltrædes i Principet.

Kontingentet bliver det i § 63 fastsatte.

Iøvrigt bemyndiges Forbundsstyrelsen til at foretage de redaktionelle Ændringer i Lovene, som nødvendiggøres ved Sammenslutningen.

Karl Sørensen anbefalede Sammenslutningen og den dermed følgende Kontingentforhøjelse af 20 Øre pr. Uge for Provinsens heltbetalende Medlemmer og 10 Øre for halvtbetalende. *Niels Nielsen*, København, anbefalede ligeledes. *Einar Petersen*, Hillerød, anbefalede et fra Hillerød stillet Forslag om rejsende Medlemmers Sygeunderstøttelse. *Chr. Nielsen*, Slagelse, fraraadede Sammenslutningen af Sygekasserne, der vilde betyde en Kontingentforhøjelse fra Provinsen. *Johs. Honoré* anbefalede Sammenslutningen.

Derefter holdtes Middagspause.

— — —

Ved Genoptagelsen af Forhandlingerne i Eftermiddagsmødet vedtoges det at behandle Indstillingen fra Lønnings- og Diætudvalget.

Karl Sørensen anbefalede paa Udvalgets Vegne følgende Forslag: De delegeredes Diæter fastsættes til 20 Kr. pr. Dag for udenbysboende og 15 Kr. for indenbysboende. Arbejdstab fastsættes til 18 Kr. for København, 15 Kr. for Provinsen og 12 Kr. for de kvindelige delegerede. De delegerede for Sjælland faar en Rejsedag og de øvrige delegerede fra Provinsen 2 Rejsedage.

Lønninger for Provinsens Forretningsfører, den københavnske Afdelingsformand, Afdelingskassereren i København og den i Henhold til den trufne Beslutning ansatte Oplysningssekretær fastsættes til 140 Kr. ugentlig.

Honoraret til Forbundets Formand fastsættes til 1000 Kr. Til Redaktøren af »Typograf-Tidende« forhøjes Honoraret fra 1000 til 1500 Kr. Ekspeditørens Honorar som hidtil 250 Kr. Revisorerne faar ligeledes som hidtil 2000 Kr.

Det vil være nødvendigt, at »Typ.-Tid.«s Redaktør, hvis han ikke bor i København, en Gang om Ugen kommer til København for at konferere med Oplysningssekretæren.

Johs. Larsen, København, foreslog, at Redaktørens Løn fastsættes til 2000 Kr. aarlig.

Dette Ændringsforslag vedtoges, hvorefter iøvrigt Udvalgets Indstilling vedtoges.

Derefter fortsattes Behandlingen af Lovændringerne ang. Sygekasserne.

Chr. Petersen, Køge, henstillede, at Forslaget om Sammenslutningen af Sygekasserne gik ud til skriftlig Afstemning blandt Medlemmerne, subsidiært, at Spørgsmaalet afgjordes ved Navneopraab paa Delegeretmødet. *Gaardsted* talte for Silkeborg-Forslaget, *P. Hansen*, Svendborg, imod Sammenslutningen af Hensyn til Kontingentforhøjelsen. *Johs. Honoré*, *Lundin* og *Karl Sørensen* anbefalede Sammenslutningen.

Det af de seks jyske Afdelinger stillede Forslag tilligemed Forbundsstyrelsens Forslag vedtoges med 86 St. mod 34, hvorved Forslaget fra Silkeborg til § 90 bortfaldt.

Til § 63 stillede Forbundsstyrelsen følgende Forslag:

Som 2. Stk. indsættes: Medlemmer, der erholder Aldersrente eller Invaliderente, kan være halvtbetalende Medlemmer af Sygekassen og erholde Halvdelen af de stipulerede Dagpenge i Sygehjælp (jfr. § 24).

Forbundsstyrelsen stillede endvidere følgende Forslag til § 71:

I 2. Stk., 1. Linje, efter »Rejsende Medlemmer« sættes Komma og der tilføjes: »der ikke er nydende Medlemmer af en statsanerkendt Sygekasse« . . . Resten uforandret.

Efter Anbefaling af *Karl Sørensen* vedtoges begge Forslag. Dermed bortfaldt Forslaget fra Hillerød til § 92.

Mødet sluttede med, at Repræsentanten for Czekoslovakiet, *Anton Farka*, tog Afsked med Delegeretmødet. Han udtalte bl. a.: Jeg takker de danske Kolleger for den venlige Modtagelse, jeg har faaet her. Jeg tager de bedste Erindringer om mit Ophold her ved jeres Delegeretmøde med mig hjem, idet jeg ser, at de Beslutninger, I har taget, vil gavne ikke alene jert eget Forbund, men ogsaa vor Internationale, der som et stærkt Solidaritetens Baand skal omslynge alle vore Broderforbund. (Sluttes.)

BREV FRA OSLO

Avtalessituasjonen for de Fag, som har tariffrevisjoner, er nu noe avklaret siden mit siste brev. Av spesiel interesse er overenskomsten i hvalfangstindustrien. Her har arbeiderne altid måttet godta de vilkår, som rederne bød, fordi at man ikke var organisert. Efter at man fik istand foreninger viste det sig, at rederne ikke vilde forhandle og truet med å hverve streikebrytere. Nu er overenskomst truffet og arbeiderne har *opnåd et 20 pCt. forhøielse i Årslønnen.* At resultatet blev så godt kan i stor grad tilskrives, at både arbeidere, maskinister og styrmenn stod rygg mot rygg.

I hermetikkindustrien har det i lengere tid hengt truende skyer, en fabrikk på Møre vil ikke vite av organisasjonen, og arbeiderne varslet da sympatistreik for størstedelen av industrien. Efter henstilling av regjeringen udsattes sympatistreiken til boikottdomstolen hadde prøvet lovligheten av å blokere den fabrikk, som var årsaken til striden. Denne tillatelse fikk man *ikke*, og riksmeglingsmannen grep så inn påny. Nu har meglingsmannen fremsatt forslag till løsning av konflikten.

Også i papirindustrien er det fremsatt forslag til overenskomst, arbeiderne skal avgi svar den 21. september; likeså i elektroteknisk industri.

*

Prisene stiger, sist fra 151 til 152 point. Vi kan vente yderligere stigning.

Arbeiderpartiets flyktningskomité er dømt til 50 kroners bøter, fordi de hjulpet en del flyktninger ut av nazibødlenes klør. Verden er snudd på hodet.

*

Alle Osloaviser har lagt på prisen for abonnement — op til 20 pCt. Arbeiderbladet koster nu 8 kroner pr. kvartal. Man motiverer forhøielsen med, at fremstillingsomkostningene ikke stod i forhold til prisen.

Oslo, den 8. september 1935. *B. F—m.*

AFDØD KOLLEGA

Efter længere Tids Sygdom, en smertefuld Nyre- og Blærelidelse, er vor Kollega, *Ferd. P. Meier,* Fredag den 27. September afgaaet ved Døden, 62 Aar gammel. Ferd. Meier, der havde lært Faget i Bianco Luno's Bogtrykkeri, arbejdede, indtil Døden bortrev denne saa livsglade Kollega, i J. H. Schultz Bogtrykkeri, hvor hans Bortgang gjorde et dybt Indtryk blandt hans mange Venner og Arbejdskammerater, der saa ofte har glædet sig over Meiers smukke Sang og hans muntre skrevne Viser, der altid satte Stemningen op ved festlige Lejligheder. Han var det bedste, man kan sige om et Menneske — *han var et godt Menneske.* *D.*

FORMANDSVALGET I TRYKKERAFDELINGEN

Kolleger! Efter Hellbergs Udtalelser har Underafdelings-Formændene ingen Kompetence, de er bare en historisk Levning, og vor nuværende Formand maa jo have godkendt dette, naar han ikke har protesteret imod saadan en Udtalelse; skal vi give alt Kompetence fra os, jeg mener nej!

Lad os prøve Manden af i Dag som Formand, ham, der véd, hvad Kvaler vi har, og hvad Tempo og Teknik er, og lad os faa mere Liv i Trykkerafdelingen.

Derfor anbefaler jeg Kollegerne at stemme paa *Aage Zuschlag* som Formand for Trykkerafdelingen, thi han er efter min Mening Manden, der kan klare Opgaven. Vi kender ham allesammen. -- Han er god nok. — Stem paa Zuschlag.

1578, *Chr. B. Petersen.*

STYRELSESMØDER

Københavns Afdeling.

13. August. Refereredes Lærlinge-Voldgiftsretsdom i Sag Lærling Robert Glass mod Bogtrykker E. Geisler (har været gengivet i »Typ.-Tid.« Nr. 32). — Kassereren fremsatte nogle Bemærkninger til Kvartalsregnskabet; den gode Feriebeskæftigelse havde allerede været at spore her, og Overskudet var 33,000 Kr.; Sygekassen gav 3000 Kr. i Overskud, hvorimod Lokalkassen stadig mistede af sin Beholdning, idet bl. a. den ved Trykkerafdelingens særlige Udgifter til »Trykkeren« foranledigede større Overførsel til de to andre Underafdelingers Kasser medførte en samlet Særudgift i dette Kvartal paa over 3000 Kr. Et Forbehold af Calberg over for disse Overførsler kan Styrelsen ikke nu tillægge Betydning. — Den mod Firmaet Chr. Jacobsens Eftfl. anlagte Sag for Ikke-Overholdelse af indgaaet Overenskomst var ved Den faste Voldgiftsret forligt med, at Firmaet betaler en Bod paa 800 Kr. — I mindre Bogtrykkeri havde Medlem 1087 Jensen arbejdet fra Begyndelsen af April, faaet en Del Løn tilgode, var gaaet fra og til uden overhovedet at melde Fra- eller Tilgang til Anvisningskontoret i hele denne Tid, i hvilken han ogsaa havde undladt at betale Kontingent; først nu var han kommet med Sagen; Jensen staar til Udslettelse, hvis Kontingent ikke nu betales; indstilles til en Maaneds Karantæne; Firmaet har iøvrigt anerkendt Gælden, der søges inddrevet gennem Org. — Et andet Tilfælde af manglende Løn var ordnet ved Mæglingsaftale. — Mægling om Afskedigelsessag refereredes; henlægges. — Erstatningssag refereredes; Kravet var afvist, da hændelige Fejl under Korrigering ikke kan antages at være erstatningsforpligtende. — Dansk Prægeanstalt har under 3. August underskrevet Tarifen og forpligtet sig til herefter at anvende organiseret Arbejdskraft, hvorfor Blokaden var hævet, — Den seneste Udvikling i Sagen om et Personales Misligholdelse af en Mæglingsaftale om Overarbejdes Begrænsning samt om Tillidsmandens Nægtelse af ved Udlevering af Stemmesedler og lign. at betjene enkelte af Personalet efter samme Regler som for det øvrige Personale behandledes. — Vedr. Spørgsmaalet om Forstaaelse af Loven om Trykkersteds Anvendelse vedtoges det sammen med Københavns Bogtrykkerforening at foretage Henvendelse til Statsadvokaten. — En Henvendelse fra Dansk Blindesamfund om Udsendelse af Indsamlingslister kan ikke efterkommes, men man vil henstille, at det gennem »Typ.-Tid.« anbefales at købe Mærker paa de blindes Dag den 18. Oktober. — Klublove fra et Personale anbefales til Godkendelse. — Et Spørgsmaal vedr. Svendeprøvekommissionen behandledes. — Efter Anmodning fra K. B. tillodes det det for kort Tid siden under Tarifen inddragne Firma Baungaards Papæskefabrik at arbejde med »Weekend«, men man forbeholder sig til enhver Tid med en Maaneds Varsel at tilbagetage denne Dispensation fra Tarifens Arbejdstidsbestemmelser. — Paa given Foranledning var nogle Tilfælde af formentlig Deling af Ferien undersøgt og havde vist sig kun delvis at have Grundlag; det understreges, at Ferien skal holdes samlet, og at Deling kun med Styrelsens udtrykkelige Sanktion maa finde Sted. — Bestemmelse toges om Udfoldelse af Værtsskab ved Delegeretmødet. — To Ansøgninger om Ekstrahjælp maa afslaas, da Pinseuddelingen tømte Den særlige Fond, og der først gennem Bøders Indbetaling vil være Midler til Raadighed. — Sager ang. Landophold og hvilende Ret behandledes. — Sætternes Underafdeling tilbyder at overtage den eventuelle Garanti for Tschichold-Foredragene. Til Efterr. — Cirkulære fra Arb. Oplysningsforbund om Kursus for faglige Tillidsmænd toges til Efterr. — Mødet hævet.

5. September. Et nyt Trykkeri, Hartvel Bogtryk, har tiltraadt Tarifen. — Uffe Andersens Bogtrykkeri havde ikke efterlevet Overenskomst hvad kvindelige Trykkeriarbejdere angik; Firmaet betaler ifølge Mæglingsaftale en Bod paa 250 Kr. — I »Kristeligt Dagblad« var en ifjor oprettet Særoverenskomst ikke bleven helt efterlevet, idet saavel Firma som Personale havde misforstaaet Overenskomstens Betydning; Sagen var afgjort med vis Efterbetaling og Berigtigelse for Fremtiden. — Sagen om Trykkeriarbejder i Brendstrups Maskinsætteri refereredes (se »Typ.-Tid.« for 6/9), Bod 500 Kr. — Et Firma havde afskediget Personalets Tillidsmand med den Motivering, at da det Arbejde, han gennem en Aarrække havde udført, overgik til andet Trykkeri, var der ikke mere Plads for ham; da Formanden var bleven opmærksom paa Sagen kort Tid efter Afskedigelsen, rejste han Sag under Henvisning til, at Tarifens § 130 udtrykkeligt siger, at der skal være *tvingende* Grunde til en Tillidsmands Afskedigelse, og det maatte her formodes, at den paagældende vilde kunne udføre andet af Trykkeriets Arbejde; ved Mægling indgik Firmaet paa at genantage Tillidsmanden, der herefter ogsaa genindtraadte som Personalets Tillidsmand. — Afskedigelsessag refereredes; henlagdes. — Lille Firma havde uberettiget antaget en Trykkerlærling; var efter Paatale fjernet. — Refereredes Mæglingsmøde vedr. forskellige Forhold i »Soc.-Dem.«. — Den i forrige Møde behandlede Sag om en Tillidsmands Udøvelse af Tillidshvervet med een Fremgangsmaade over for Personalet som Helhed og en anden over for enkelte var paany indklaget; Styrelsen tilkendegiver over for Tillidsmanden, at han ved Udøvelsen af de af Hvervet flydende officielle Bestillinger maa behandle alle Personalets Medlemmer efter samme Regler og ikke lade Sym- eller Antipati være bestemmende. — Det overlodes til Administrationen at gøre Indstilling til Magistraten om en ledigbleven Lod af Tornbergs Legat. — Til Suppleanter i Svendeprøvekommissionen udmeldtes Sætter Eigil Jensen og Trykker Karl Schmidt. — En Henvendelse fra »Røde Hjælp« henlagdes. — Sager ang. Ekstrahjælp, Landophold og hvilende Ret behandledes. — Det vedtoges i Oktober at optage 4 Ugers Statistik over Overarbejdet. — Det vedtoges at indkalde ekstraordinær Generalforsamling i Afdeling og Underafdelinger snarest efter Delegeretmødet for Opstilling til Valg. — Mødet hævet.

GENERALFORSAMLINGER

Trykkerafdelingen i København.

Fredag den 20. September, umiddelbart efter Afdelingens Generalforsamling, holdt Københavns Trykkerafdeling ekstraordinær Generalforsamling i Grundtvigs Hus.

Formanden, *Lundin*, bød velkommen, *Rud. Calberg* valgtes til Dirigent. Dagsorden: 1. Opstilling til Valg af Underafdelingsformand. 2. do. til Forbundsstyrelsesmedlemmer. Under Punkt 1. rettedes nogen Kritik mod Lundins Varetagelse af Underafdelingens Interesser og Arbejde. *Aage Zuschlag* bebrejdede Lundin, at han ikke fungerede, men lod Afdelingsformanden afgøre alle Spørgsmaal og Sager og lod sig tilsidesætte. *Chr. Petersen* mente, at Tiderne nu var saadanne, at vi maatte have *en Mand fra Værkstedet* til Formand og foreslog at vælge Aage Zuschlag. *Lundin:* Jeg protesterer mod Zuschlags Paastand om, at jeg ikke fungerer. Jeg tumler hele Dagen med Tal og med Penge. Men med lige stor Interesse tager jeg Del i det fagorganisatoriske Arbejde. Jeg er med i Afgørelsen af alle deciderede Trykker-Anliggender. Jeg kan fuldt ud forsvare mit Arbejde i saavel Fag som Branche og Voldgiftsret. *Karl Schmidt* forsvarede Lundin i hans Arbejde og Interesse for sin Branche. Hvis vi ikke vælger Lundin, vil vi en Dag mangle vor Formand paa Kontoret. Jeg foreslaar at genvælge Lundin. *Karl Poulsen* udtalte sig paa Linie med Karl Schmidt, mens *Johs. Larsen* maatte bebrejde Lundin, at han ikke hævdede sin Kompetence imod Afdelingsformandens stadige Angreb paa Underafdelingernes Beføjelser og Rettigheder. Lundin havde ikke grebet ind, da Afdelingsformanden karakteriserede en Underafdelingsformand som »et komplet overflødigt Led, skubbet ind mellem Medlemmerne og Formanden«. — Efter yderligere Udtalelser af *Oluf Hansen, Karl Poulsen, Stampe, Lundin* og *Chr. Petersen* sluttede Diskussionen med Opstilling af *Lundin* og *Zuschlag*.

Til Forbundsstyrelsesvalget opstilledes: *Chr. Petersen, Axel Jensen, Karl Schmidt* og *Sv. A. Larsen*. — Generalforsamlingen sluttede med nogle Meddelelser om Trykkerafdelingens forestaaende Stiftelsesfest. *Johs. Larsen.*

Næstved Lokalafdeling

holdt ekstraordinær Generalforsamling den 21. ds. — Til Dirigent valgtes Svend Jacobsen. — Beretning fra Delegeretmødet aflagdes og godkendtes. — Det vedtoges af Lokalkassens Midler at aftage et Valgfondsmærke pr. Medlem i Afdelingen. — Under Eventuelt drøftedes forskellige andre Spørgsmaal (bl. a. Deltagelse i Studiekredse), ligesom det vedtoges at arrangere det i forrige Nr. omtalte Møde og Bogtryk-Udstilling. — Generalforsamlingen var besøgt af ca. 20 Medlemmer.

SMAAT FRA NÆR OG FJERN

50-Aars Svendejubilæum fejredes Torsdag den 3. Oktober af Trykker *Oskar Holmfred* i Rigsdagstrykkeriet. Jubilaren blev i Dagens Anledning hædret paa forskellig Maade.

25-Aars Jubilæum. Den 17. Oktober har Trykker *Aage Lerø* været i Arbejde hos Firmaet J. H. Schultz i 25 Aar.

60 Aar. Den 4. Oktober runder Maskinsætter *Jul. Jacobsen*, Svendborg Amtstidende, de 60. J. er Svendborgs ældste arbejdende Typograf og trods de mange Aars Arbejde, dels som »Beregningssætter«, dels som Maskinsætter, holder vor stilfærdige Kollega sig dog rank og rørig og kan endnu servere en »vovet« Vits. Til Lykke! —*z.*

Novemberfesten bliver Lørdag den 16. November.

Thomas Pedersen, Aarhus, maa have Taalmodighed et Øjeblik — Luren gjalder. *Jul. Schrøder.*

Næstved Lokalafdeling havde Søndag den 29. September indbudt til et Møde i Næstved, til hvilket samtlige 5 Kandidater til den nye Sekretærstilling var indbudt og var kommet til Stede. Med det korte Varsel, der havde været givet, var der ikke mødt nogen talrig Forsamling, men der var dog Repræsentanter fra Slagelse, Ringsted, Roskilde, Køge og Haslev. Samtlige Kandidater udtalte deres personlige Opfattelse af Retningslinierne for den nye Sekretærs Virksomhed, idet de dog paapegede, at Rammerne først blev endelig fastlagt, naar det vedtagne 7-Mands Udvalg var valgt.

Samtidig med dette Møde havde man i Samarbejde med Byens Bogtrykkerier og Fagteknisk Samvirkes 2. Kreds arrangeret en Bogtryk-Udstilling, der i Dagens Løb havde udmærket Besøg.

Tak. For al udvist Opmærksomhed fra fjern og nær i Anledning af min 70-Aars Fødselsdag takker jeg paa det hjerteligste. *Esben Hansen,*
Roskilde Alderdomshjem.

DANSK TYPOGRAF-FORBUND
BOGTRYKFAGETS ARBEJDSLØSHEDSKASSE
VESTERGADE 5, 1. SAL, KØBENHAVN K.

Kontorerne
er aabne for Ind- og Udbetaling fra 1—3, *Lørdag 11—1*, samt *Fredag* og *Mandag Aften Kl. 5—6,30*. Telefon 4331.

Formanden
træffes som Regel til samme Tider. Telefon 13,331.

Anvisningskontoret
Telefon 4331. Før Kl. 9 Form. og efter 6 Aften gennem Ryvang 1683. Telegramadr.: Typforbundet, København.

FORENINGSMEDDELELSER

Tilskud fra Hovedkassen
er efter lovformelig Begæring tilsendt følgende Afdelinger:
26. September: Roskilde 400,00; 30. September: Faaborg 150,00.
København, den 1. Oktober 1935. *Forretningsudvalget.*

Nye Medlemmer.
København: Sætter Ib Frederik Bendixen, udl. 15. 9. 35 hos Egm. H. Petersen (arb. s. St.), Sætter Helmuth Jul. Alexander Ljungstrøm, udl. 1. 10. 35 hos Nielsen & Lydiche (arb. s. St.), Trykker Helge Aksel Emil Petersen, udl. 15. 9. 35 hos Egm. H. Petersen (arb. s. St.), Trykker Egon Walther Emil Eeg, udl. 31. 8. 35 hos S. L. Møller (arb. s. St.), Paal. Grethe Bjerg, udl. 15. 9. 35 hos I. A. Hansen (arb. s. St.), Paal. Agnes Hansen, tidl. Medl. (Bryrup).
Helsingør: Sætter Bent Kaas Pedersen, udl. 1. 10. 35 hos Bogtr. H. A. Pedersen, Hørsholm. Varde: Sætter Christian Pedersen, udl. 1. 9. 35 hos Viggo Nielsen, Nr. Nebel.

Tiltraadte.
København: 7318 Holger Hansen fra Nykøbing F. (arbl.), 7233 Fritz Sørensen fra Rejse (arbl.), 1130 Axel Christoffersen fra Rejse (arbl.), 4387 Flemming Madsen fra Esbjerg (Soc. Forbund), Paal. Gudrun Nielsen fra Bogbinderne (Ch. Jacobsens Eftf.), Hj.arb. Poul E. Holst fra Bagerne (Berl. Tid.).
Aabenraa: 7558 Olaf Will (arbl.). Aarhus: 3007 Carl Bigum (arbl.), 7992 Børge Knudsen (arbl.), 6106 Carl Julius Leffler (arbl.). Esbjerg: 525 Henning Hjuler (Journalist). Haderslev: 7928 Ejnar Topholm (Christiansfeld). Helsingør: 98 Hugo Hansen (arbl.). Herning: 3943 Olaf Christoffer Olsen (Bogtr. Jensen, Ikast). Kolding: 6467 Svend Aage Simonsen (arbl.), 7928 Ejnar Topholm (arbl.), 5191 Maja Adsbøl (syg). Nyborg: 6425 Holger Hansen (arbl.), Odense: 3243 Knud Kristensen (arbl.). Ringkøbing: 5807 Axel Jacobsen (A. Rasmussen). Roskilde: 3125 Willy Pedersen (arbl.). Skjern: 7953 Leo Løcke (J. Strandbygaard). Viborg: 6342 Knud Knudsen (Folkebladet).

Fratraadte.
København: 3125 Willy Pedersen til Roskilde (arbl.), 7558 Olaf Will til Aabenraa (arbl.), 7088 Magni Andersen til Helsingør i Pl.

E. L. GUMMIVALSER
by Goodyear License er dansk Arbejde
og Goodyears berømte Kvalitet .. ..
ERIK LEVISON'S Gelatine og Gummivalse Støberier

Aalborg: 3170 E. L. Michelsen til Holstebro i Pl. Aarhus: 7953 Leo Løcke til Skjern i Pl. Nykøbing F.: 7318 Holger Hansen til København (arbl.). Roskilde: 7890 Volmer Pedersen til Køge i Pl. Silkeborg: 7992 Børge Knudsen til Aarhus (arbl.). Skjern: 5807 Axel Jacobsen til Ringkøbing i Pl.

Udmeldt.

Helsingør: 7117 Henning Møller (fratraadt Faget).

Udslettede paa Grund af Restance.

København: 5741 Trykker Lohmann (Politiken), 10 Sætter Arnold Andersen (Politiken), 3251 Hj.arb. Kotte (Egm. H. Petersen), 1219 Hj.arb. Axel Nielsen (Forlagstrykkeriet), 1328 Stereotypør Sternberg (Berl. Tid.), 2862 Hj.arb. M. Jørgensen (Berl. Tid.), 3474 Hj.arb. Jonassen (Berl. Tid.), 79 Sætter Holger Kørner (Forlagstrykkeriet).

Død.

København: 404 Ferd. Meier (Schultz).

KLUB-ANNONCER

TRYKKERIARBEJDERNES KLUB

Indbetaling af Kontingent samt Optagelse af nye Medlemmer finder Sted Fredag den 4. Oktober Kl. 5½—6½ i Café »Standseren«, Nr. Farimagsgade 76. *Klubstyrelsen.*

BOG- OG AKCIDENSSÆTTER-KLUBBEN I KØBENHAVN

afholder Medlemsmøde *Torsdag den 10. Oktober* Kl. 19³⁰ i Rømersgade 22, 1. Sal til Gaden.

Mød talrigt frem! Medlemskort forevises.

Styrelsen.

TYPOGRAFERNES SPORTSKLUB

Angaaende Gymnastikdage i Oktober vil der blive Medlemmerne tilsendt nærmere Meddelelse.

ANNONCER

For Typografer.

● Stor Besparelse ved at benytte **A. E.s Rabatkort.**

A/S Jens Kjeldsen atter tiltraadt som Leverandør.

Kortene udleveres gratis paa Forbundskontoret.

Ung Pige,

17 Aar, søger Plads som Paalæggerske-Elev. Billet mrkt. »126« modtager Ekspeditionsk.

Paalæggerske

søger Plads. Billet mrkt. »119« modtager Ekspeditionskontoret.

GRAFISK COMPAGNI

CENTRAL 777 - 11395 - 14577

Grafisk Fagforretning · Eget Skriftstøberi · Alle Maskiner og Materialer for de grafiske Fag .....

Enerepræsentation for Linotype-Sættemaskinen
Komplette Trykkerier leveres i alle Størrelser

FRITZ MÜLLER

Grafisk Fagforretning • Landskronagade 61

Skrift, Messinglinier, Blindmateriel

Alle tekniske Artikler for Faget, Maskinbaand, Værktøj
Farver til alt grafisk Arbejde

Telf. Centr. 10291

TANDLÆGE VIGGO JENSEN

KLAREBODERNE 2ᴵᴵ, HJ. AF KØBMAGERGADE 40

KONSULTATIONSTID FRA 10—7
ONSDAG OG LØRDAG FRA 10—3½
TELEFON BYEN 6700

CONTRASOL-FARVER

Drøjere
Renere
Ultra lysægte
Bedre
Intensive
Nye Farver
fra DRUBIN

Redaktør: FR. NIELSEN, Egøjevej 3, Køge. - Telefon 533.
Ekspeditør: KARL SØRENSEN, Vestergade 5, 1ste Sal, København K.
Abonnement gennem Postkontorerne 1 Kr. 50 Øre Kvartalet.
Annoncer 35 Øre pr. Petitlinje (pladss. Medl. 25 Øre). 26 Gange og derover Rabat.

INDUSTRI-TRYKKERIET - BERNH. SCHMIDT - KØBENHAVN

TYPOGRAF-TIDENDE

ORGAN FOR DE TYPOGRAFISKE ARBEJDERES INTERESSER

NUMER 41 KØBENHAVN DEN 11. OKTOBER 1935 62. AARGANG

BETRAGTNINGER OVER DELEGERETMØDET

Naar man som Oppositionsmand er valgt til Delegeretmødet, kan man naturligvis ikke undgaa paa mange Punkter at komme i Modsætning til Forbundsstyrelsen. Det var dog ikke alene os, som er i Opposition, der fik vore Forslag forkastet. Af 47 indsendte Forslag, hvoraf kun 6 var fra Oppositionen, blev 41 paa Forbundsstyrelsens Initiativ forkastet. Man kan heraf udlede, at alt, hvad der kommer fra Medlemmerne, finder *ikke* Naade hos Forbundsstyrelsen. Dette viser efter min Mening et reaktionært Sindelag hos Ledelsen og samtidig, at de delegerede altfor let lader sig besnære af den Autoritet samt den oratoriske Begavelse, som ligger i en Forbundsstyrelses Magt. Med den store Meningsforskel om Dit og Dat, der er hos de delegerede, vil det altid være let for en Forbundsstyrelse, der staar samlet, at faa vedtaget det, den ønsker.

I denne Forbindelse kan jeg ikke undlade at bebrejde *Sigv. Hellberg*, at han paa Københavns Afdelings Generalforsamling den 20. 9. 1935 tillagde mine Ord om dette Forhold en ganske anden Mening. Hellberg var ikke i Tvivl om, hvad jeg mente. Mine Ord skulde ikke være et Angreb paa de delegerede, og Kollegerne optog det heller ikke som saadan, *førend* Hellberg i Kraft af den oratoriske Begavelse, han har (og som han desværre mange Gange bruger forkert), fik drejet hele Spørgsmaalet om til, at jeg rettede et Angreb paa de delegerede — *Angrebet gjaldt Forbundsstyrelsen*, og jeg vilde blot konstatere Fakta.

Paa Delegeretmødet var et af de store Spørgsmaal Forbundsstyrelsens Forslag om Brancheklubberne og Oplysningsarbejdet. Forbundsstyrelsens Forslag blev vedtaget med 116 Stemmer mod 31. Med Hensyn til Spørgsmaalet om Oplysningsvirksomheden vil jeg tillade mig at protestere mod *Paul Petersens* Udtalelse ligeledes paa Generalforsamlingen den 20. 9. 1935, og gøre opmærksom paa, at jeg *absolut ikke* er imod Oplysning — *tværtimod*, hvis jeg var det, havde jeg vel ikke selv deltaget i saavel Studiekredse som gaaet paa Højskole m. m., hvilket P. P. udmærket véd, det er en saa letkøbt Frase at slynge ud over en Forsamling, i Særdeleshed naar der er vedtaget Afslutning, og jeg ikke er i Stand til at faa Ordet for at tilbagevise den Slags Tale.

For overfor Kollegerne at præcisere *mit* Standpunkt til Oplysningsarbejdet vil jeg opfordre Kollegerne til at læse Paragraf 2 i Forbundslovene, som siger:

»Forbundets Formaal er at søge opnaaet de bedst mulige økonomiske Vilkaar for de under Forbundet hørende Medlemmer, at yde Understøttelse i Tilfælde af Stridigheder om Arbejdsvilkaarene, under Arbejdsløshed samt ved Dødsfald.«

Udviklingen har ført til, at der for godt 10 Aar siden blev dannet Arbejdernes Oplysningsforbund, og at det er en Nødvendighed, at Fagbevægelsen ogsaa paa dette Omraade gør sin Del.

Jeg mener *ikke*, at *Dansk Typograf-Forbund* har forsømt denne Opgave. *Vi* er Medlem af Arbejdernes Oplysningsforbund. *Vi* har Fagskolen for Boghaandværk. *Vi* har i udstrakt Grad støttet Kollegers Højskoleophold. *Vi* har i Samarbejde med Sverig og Norge udgivet »Grafisk Revy«. Københavns Afdeling har støttet »Fagteknisk Samvirke«, og tillige i Samarbejde med Arbejdernes Oplysningsforbund sidste Vinter afholdt 8 Foredrag for de arbejdsløse Kolleger (de fik desværre for ringe Tilslutning). Dette er blot enkelte Ting, jeg her har nævnt, men de viser, at Forbundet ihvertfald har gjort en hel Del.

Det, jeg gav Udtryk for, saavel paa Delegeretmødet som paa Generalforsamlingen, var, at jeg var bange for, at Forbundets hele Kraft blev lagt paa dette Omraade, og at Forbundet derved ikke var i Stand til i tilstrækkelig Grad at føre Kampen for de økonomiske Forbedringer — ifølge Paragraf 2 —, der maa være Forbundets største og fornemste Opgave.

Et andet vigtigt Spørgsmaal var Pensionsordningen; da der imidlertid senere vil blive Lejlighed til at drøfte denne Sag, naar Forbundsstyrelsen har fremsat sit Forslag, skal jeg lade dette hvile.

Det Forslag, som jeg tidligere har omtalt i »Typ.-Tid.« om en ny Ferieordning, beregnet efter Antal Arbejdstimer, og som var indsendt til Delegeretmødet, hvor det blev velvillig modtaget, fik paa Grund af Ledelsens Modstand ikke det Udfald, som jeg ønskede. For dog at faa noget Resultat trak jeg mit Forslag tilbage, fremfor eventuelt at faa det forkastet, og tilsluttede mig et af Sigv. Hellberg stillet Ændringsforslag. Ændringsforslaget paalægger ikke Tarifkommissionen at arbejde hen til den bestemte Maade, som jeg mener er den rigtige, men siger dog bl. a., at Delegeretmødet paalægger Tarifkommissionen at arbejde for en forbedret og udvidet Ferie. Det gælder nu om til den Tid, da Tarifkommissionen skal nedsættes, at vælge Kolleger, der vil arbejde i den af mig foreslaaede Retning, idet kun denne Maade vil være i Stand til at dække Kravet om en Ferieordning med *lige Ret for alle*.

Ths. Pedersens Resolution blev desværre forkastet. Det forekommer mig, at vi i Lighed med adskillige Kongresser i denne Sommer skulde have vedtaget en Protest mod Forligsmandsloven og dens Sammenkædningsregler, naar vi véd, at ved Afstemningen i 1935 over det Mæglingsforslag, som var fremsat af Forligsmanden efter den nye Lovs Bestemmelser, forkastede Typograferne dette med overvældende Majoritet. Jeg tror ikke, at Ledelsen og de delegerede, der stemte

imod denne Resolution, har Medlemmerne bag sig, men at Mindretallet har Medlemmerne med sig.

Selvom jeg ikke er tilfreds med Delegeretmødet og dets Beslutninger paa adskillige Omraader, haaber jeg, at Delegeretmødet trods alt har haft Værdi for Medlemmerne og gjort sit til at styrke og gavne det, vi alle ønsker — *Dansk Typograf-Forbund.*

Eigil Hansen — 384.

VÆR MED I OPGØRET!

Fra alle Sider rases der mod Regeringen. L.S.-Knaldproprietærer og Nazigrever, Højre, Venstre og Nazister — alle raser de mod Regeringen. De er indbyrdes uenige om alt muligt, men ét samler dem: Hadet til den socialdemokratiske Regering. Alle mulige og umulige Teorier, Strømninger, Bevægelser og aabenlyse Spekulationer mod Regeringen — det er Øjeblikkets Situation. Demagogerne driver deres landsskadelige Spil blandt kriseramte Landbrugere og blandt de arbejdsløse. Desperationens Fane er hejst over Landet, og den politiske Spænding er paa Højdepunktet.

For Arbejderne gælder det nu om at være med i det politiske Opgør, som følger i Desperationens Kølvand.

Det kommende Valg bliver et Kæmpeopgør, hvor Arbejderne her i Landet maa kræve deres Modstandere til Regnskab for deres Handlinger. Enhver kan se, at der arbejdes fra alle Sider mod Regeringen, og det er i Dag saa nødvendigt som nogensinde, at Arbejderne staar sammen mod deres Modstandere. Det er Livsinteresser for Arbejderklassens Mænd og Kvinder, ikke goldt og uinteressant politisk Skakspil. Reaktionen har rejst Hovedet og mener at høre forjættende Fremtidstoner om Arbejderklassens Nederlag. Man har forberedt sig paa en Sejr for Reaktionen, og derfor skal vi, i Sammenholdets Tegn, med ubrydelig Troskab overfor Arbejderklassens Idé og Virke berede Nederlaget for Reaktionen.

Derfor retter vi denne Opfordring til alle Kolleger om at *støtte Socialdemokratiets Arbejde for at sønderslaa de reaktionære Drømmerier.* Socialdemokratiets Indsats i de forløbne Aar siden sidste Valg har *uden Sidestykke i hele Verden* skabt enestaaende Resultater for Arbejderklassen. Vi optager Kampen mod de desperate Bevægelser, der udnytter de Chancer, som en valen og raadvild Opposition giver dem. Socialdemokratiet danner i Danmark *Bolværket mod Fascismen* og dens mere eller mindre aabenlyse Hjælpere. Det er Kampen mod Demokratiets Fjender, mod Undertrykkelse og Voldsherredømme. I denne Kamp lyder vor Parole:

Støt Socialdemokratiets Kampfond! Og mød frem paa Valgdagen og stem for Demokratiets Sejr! ***

Pladstilbud.

I Henhold til Anvisningskontorets Regulativ, Punkt 7 gøres opmærksom paa, at ingen maa slutte bindende Aftaler om Pladstilbud, før Henvendelse er sket til Lokalkassereren i den paagældende By eller i København til Anvisningskontorets Bestyrer. Undladelse heraf medfører Karantæne.

FRA DEN ØVRIGE VERDEN

De finske Fagforeninger i 1934.

Den faglige Landsorganisation i Finland har for nylig udsendt sin Beretning for 1934, der viser, at der i 1934 er udfoldet en omfattende og levende Virksomhed, som har givet gode Resultater. Saaledes steg Medlemstallet med 7.329 eller 37 pCt. og udgjorde ved Udgangen af Aaret 27.176. Den 1. April indtraadte Sømands- og Fyrbøderforbundet i Landsorganisationen, som derefter tæller 16 tilsluttede Forbund med 617 Afdelinger. Oplysnings- og Agitationsarbejdet har været meget omfattende, og der er afholdt et stort Antal Møder og Foredrag i hele Landet.

Det almindelige Lønniveau er fremdeles meget lavt, hvad der ikke mindst skyldes den af Regeringen førte Lønpolitik. De lave Lønninger ved de saakaldte Reservearbejder virker som en Hindring for Gennemførelsen af generelle Lønforhøjelser. Navnlig har denne Politik bidraget til at holde Skovarbejdernes Lønninger saa langt nede, at Understøttelsen til underbetalte og arbejdsløse Arbejdere i Beretningsaaret udgjorde en betydelig Del af Kommunernes Udgifter til Fattighjælp. Det kan dog konstateres, at den offentlige Mening mere og mere begynder at vende sig mod de lave Lønninger.

Med Henblik herpaa er det derfor ganske naturligt, at Fagforeningernes Bestræbelser i første Række tager Sigte paa en Forbedring af de elendige Løn- og Arbejdsforhold. I Aarets Løb forekom 82 af Landsorganisationen godkendte Lønbevægelser. Heraf førte 34 til Strejke, mens der i 40 Tilfælde opnaaedes en Forstaaelse gennem Forhandling, og 8 Lønbevægelser forløb resultatløse. Der blev opnaaet Lønforhøjelse fra 10 til 50 pCt., men trods dette er Lønniveauet alt for lavt.

FORMANDSVALGET I TRYKKERAFDELINGEN

I sidste Nr. har 1578 Chr. Petersen givet Aage Zuschlag en Anbefaling, og dette skal jeg naturligvis ikke blande mig i. Men i sin Motivering synes Chr. Petersen — ligesom Joh.s Larsen gjorde det paa Trykkerafdelingens Generalforsamling — at ville benytte en Udtalelse af Hellberg til at rejse Spørgsmaalet om Underafdelingernes Kompetence.

Hellbergs Udtalelse om det »Komplet overflødige Led« har ikke været forelagt noget Sted, hverken til Godkendelse eller Forkastelse, Udtalelsen er hans egen. Men naturligvis, hvis man har Sans for lidt Demagogi, kan den bruges.

Lad mig derfor benytte den givne Anledning til at slaa nogle Kendsgerninger fast.

Den nuværende Organisationsform i København er Resultatet af en naturlig Udvikling, der samlede de spredte Foreninger til een Organisation. I denne er *intet* Led overflødigt. Ingen Enkeltperson og ingen enkel Afdeling har nogen endelig Afgørelsesret, den ligger i den *samlede* Afdelingsstyrelse. I denne saalidt som i Forbundsledelse og Tarifkommission betragter vi hinanden som overflødige, men træffer Afgørelse i Fællesskab, aldrig *mod* hinanden.

Jeg ønsker derfor ikke, som jeg ogsaa udtalte paa Trykkerafdelingens Generalforsamling, at appellere til Trykkernes snævreste Fagegoisme, men i Stedet til deres Arbejderinstinkt, der sætter Samarbejde og Fællesskab over den demagogiske Syslen med Modsætningerne.

O. A. Lundin.

DANSK TYPOGRAF-FORBUND

Valget af Oplysnings-Sekretær.

Da ingen af de paa Delegeretmødet opstillede Kandidater har opnaaet over Halvdelen af de afgivne Stemmer, vil der i Henhold til Delegeretmødets Beslutning være at foretage Afstemning paany.

De to Kandidater, som opnaaede flest Stemmer, skal til Afstemning. Disse to Kandidater er: *Svend Johansen* og *N. Th. Svendsen.*

Valget sker ved Afstemning af alle Medlemmer saavel i Provinsen som i København.

Stemmesedler vil være *Afdelingerne* i Hænde Fredag den 18. ds., og Stemmesedlerne skal være tilbageleveret til Forbundskontoret *senest Onsdag den 23. Oktober* Kl. 6 Eftmd.

Udskrivning af Valg til Forbundsstyrelsen.

Til Forbundsstyrelsen skal der vælges 15 Medlemmer, deraf 4 for Jylland, 1 for Fyn, 2 for Sjælland-Bornholm, 1 for Lolland-Falster og 7 for København. (4 for Sætternes, 2 for Trykkernes og 1 for de kvindelige Hjælpearbejderes Underafdeling).

Lokalafdelingerne i Provinserne bedes hver for sit Omraade fremkomme med Forslag om, hvilke Medlemmer man ønsker valgt.

De af Afdelingerne foreslaaede Kandidaters Navne bedes tilsendt Forretningsudvalget *senest 25. Oktober*, hvorefter Stemmesedler med Fortegnelse over de foreslaaede vil blive udsendt.

For Københavns Vedkommende skal Valget af Repræsentanter ske ved almindelig Flertalsvalg i Underafdelingerne.

Samtlige Valg skal være tilendebragt senest *Tirsdag den 12. November.*

Valg af Medlemmer til Oplysningsudvalget.

Samtidig med Valg til Forbundsstyrelsen skal der foretages Valg af 7 Medlemmer til Oplysningsudvalget (4 for København og 3 for Provinserne).

De 3 Medlemmer for Provinserne (1 Haandsætter, 1 Maskinsætter og 1 Trykker) indstilles af de respektive Brancher til Lokalafdelingernes Generalforsamling.

Tidsfristen for Indsendelse af Kandidaternes Navne samt Valgets Tilendebringelse er den samme, som for Forbundsstyrelsesvalget.

København, 7. Oktober 1935. *Forretningsudvalget.*

Understøttelse under Skoleophold.

Fra Arbejdsdirektoratet foreligger nu Meddelelse om, at der ogsaa i Aar kan ydes Understøttelse af Arbejdsløshedsfonden til arbejdsløse Medlemmer, som ønsker at tage Undervisning paa Højskole i det kommende Vinterhalvaar.

Der gives kun Understøttelse til Medlemmer, der har været uafbrudt arbejdsløse i mindst 4 Uger forud for Kursusets Paabegyndelse eller 45 Dage i de sidste 4 Maaneder.

De af vore arbejdsløse Medlemmer, som vil deltage i saadan Undervisning, maa derfor omgaaende rekvirere et Ansøgningsskema fra Forbundskontoret.

Overarbejdsstatistik i København.

I Henhold til Delegeretmødets Beslutning har Afdelingsstyrelsen i København vedtaget at optage Statistik over alt Overarbejde i København for de Arbejdsuger, der slutter 18. og 25. Oktober, samt 1. og 8. November. I den kommende Uge vil der blive tilsendt Trykkerierne Skemaer.

CHR. ROSTGAARD 65 AAR

Fredag den 18. Oktober fylder Aarhus Lokalafdelings Kasserer, *Chr. Rostgaard*, 65 Aar.

Chr. Rostgaard har lært Faget i Aarhus hos daværende Bogtrykker Laur. Beck og udlærtes 7. Oktober 1889; fra samme Dag blev han Medlem af Dansk typografisk Forening, som Forbundet dengang hed. Med Undtagelse af ca. 3/4 Aar, hvor han arbejdede i Viborg, har Rostgaard arbejdet uafbrudt i Aarhus.

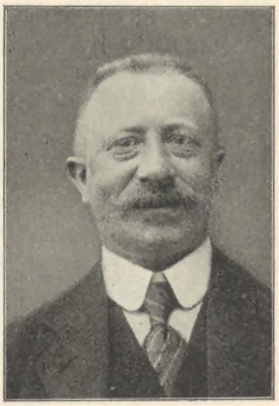

Da H. P. Bergmann i 1920 ikke mere ønskede at fortsætte som Afdelingens Kasserer, faldt Valget ganske naturligt paa Chr. Rostgaard, der allerede dengang var kendt som en stabil og paalidelig Mand, hvem man uden Betænkning kunde betro at forvalte Afdelingens allerede dengang store økonomiske Midler. Den 10. December i Aar er det 15 Aar siden, at Rostgaard blev valgt. Tiden har vist, at man saa rigtigt dengang. Rostgaard har i de 15 Aar været en virkelig god og dygtig Kasserer, som har arbejdet til alles Tilfredshed. Der har altid været Orden og Akkuratesse i hans Sager.

Før Chr. Rostgaard blev Kasserer, har han ogsaa taget Del i Foreningsarbejdet. Saaledes var han Styrelsesmedlem fra 1910—12 og igen 1913—15, ligesom han var den ene af Afdelingens Revisorer fra 1916—19.

Jeg føler mig fuldtud i Overensstemmelse med baade Forbundsledelsen og Afdelingen, naar jeg benytter 65-Aarsdagen til at sige Chr. Rostgaard en hjertelig Tak for hans trofaste Arbejde for Forbundet og Afdelingen, og jeg gør det med Ønsket om, at han stadig maa have Kræfter og Mod til at fortsætte til Gavn for os og til Lykke for ham selv.

Og hermed — Chr. Rostgaard — et hjerteligt Tillykke den 18. Oktober!

Ernst Pedersen.

AFSTEMNINGSRESULTATET

Dansk Typograf-Forbund.

Til Forretningsfører for Provinserne er valgt *Karl Sørensen* med 1163 St. — Thomas Pedersen fik 441 St.

Der var afgivet ialt 1611 St., hvoraf 5 var blanke og 2 ugyldige.

Valget af Oplysnings-Sekretær gav følgende Resultat:

	Kbhvn.	Prov.	Ialt
Alfr. Andersen	33	577	610
Sv. Johansen	1042	239	1281
K. A. Jørgensen	285	81	366
Fr. Mehr	242	142	384
N. Th. Svendsen	630	480	1110

Fra Provinserne var afgivet ialt 1598 St., hvoraf 63 var blanke og 16 ugyldige.

København, 3. Oktober 1935.

Karl Schmidt, Carl F. Hansen, Axel Jensen, S. V. Rasmussen, Emil Frederiksen.

G. Brandrup, Carl Jensen, N. M. Nielsen, Rich. E. Steffensen, Emil Frederiksen, H. Zeller, Selma Piculell, W. Andersen, Aa. Zuschlag, Anna Hansen.

Bogtrykfagets Arbejdsløshedskasse.

Til Hovedkasserer er valgt *Karl Sørensen* med 2497 St. — Thomas Pedersen fik 1235 St.

I Provinserne var afgivet ialt 1612 St., hvoraf 14 var ugyldige og 43 blanke. (Karl Sørensen 1124 og Thomas Pedersen 431).

I København var afgivet ialt 2267 St., hvoraf 90 var blanke og ugyldige. (Karl Sørensen 1373 og Thomas Pedersen 804).

København, 3. Oktober 1935.

Karl Schmidt, Carl F. Hansen, Axel Jensen, S. V. Rasmussen, Emil Frederiksen.

G. Brandrup, Carl Jensen, N. M. Nielsen, Rich. E. Steffensen, Emil Frederiksen, H. Zeller, Selma Piculell, W. Andersen, Aa. Zuschlag, Anna Hansen.

Ved den D. D. foretagne Stemmeoptælling for Københavns Afdelings Vedkommende konstateredes følgende Stemmetal:

Vedr. Valg af *Kasserer for Københavns Afdeling:* Lundin fik 2122 Jastemmer og 62 Nejstemmer.

Vedr. Valg af *Revisorer:* Carl Christoffersen 1433 St., Niels Nielsen 1599 St., N. M. Nielsen 1495 St., Carl Schnoor 1642 St., Kr. Bergstrøm 842 St.

Vedr. Valg af *Revisor-Suppleanter:* Henrik Eriksen 1370 St., Rud. Jensen 1369 St., L. Chr. Nielsen 1309 St., Niels Andersen 940 St.

Der var vedr. disse Valg afgivet 2258 St., deraf 68 blanke og ugyldige.

København, 3. Oktober 1935.

G. Brandrup, Carl Jensen, N. M. Nielsen, Rich. E. Steffensen, Emil Frederiksen, H. Zeller, Selma Piculell, W. Andersen, Aa. Zuschlag, Anna Hansen.

I Henhold til ovenst. Stemmetal og til Afdelingslovene er saaledes *Lundin* genvalgt som Afdelingskasserer. Revisorerne *Carl Christoffersen, Niels Nielsen, N. M. Nielsen* og *Carl Schnoor* er ligeledes genvalgte. Som Revisor-Suppleanter er valgt *Henrik Eriksen, Rud. Jensen* og *L. Chr. Nielsen* som Suppleanter for Sætterne i Revisionen, medens *Niels Andersen* er valgt som Suppleant for Trykkerne i Revisionen.

København, 3. Oktober 1935. *Sigv. Hellberg.*

Efter Samraad med Stemmeoptællerne skal jeg henlede Kollegernes Opmærksomhed paa, at man risikerer at faa sin Stemme kasseret, hvis man ikke anvender den paa Stemmesedlen angivne Afstemningsmaade, f. Eks.: at *sætte Kryds* ved det Navn, man stemmer paa (ikke bare negativt overstrege et andet Navn) eller (hvis *det* forlanges) direkte *skrive* Navnet paa den, man stemmer paa.

Man bedes derfor være opmærksom paa de Forskrifter, som *Stemmesedlen* indeholder desangaaende. — Der forestaar jo endnu nogle Valg.

Sigv. Hellberg.

SEKRETÆR-VALGET

Overensstemmende med Valgordningen vil de to Kandidater, der fik flest Stemmer, gaa ud til Omvalg. Derfor vil undertegnede Kolleger gentage Opfordringen om at stemme paa

N. Th. Svendsen.

Som Sekretær og Leder af det faglige Oplysningsarbejde vil N. Th. Svendsen være særdeles velskikket, da hans mangesidige Interesse for Fagets Grene forlængst er bevist gennem Organisationsarbejde og Fagartikler i vore Blade.

De fleste af vore Kolleger i Provinserne har gennem Svendsens kyndige og klare Stil vunden Forstaaelse af de vekslende Former og Kaar for Faget og dets Udøvere.

De vil ogsaa i Svendsen finde det rette Stof for en Mand, der kan opstille og vurdere, hvad der vil være af Betydning for vort Fag og til Fremme af de typografiske Interesser.

Det store Stemmetal, der faldt paa Svendsen, giver Løfte om hans Valg, hvorfor vi i bedste Haab beder Kollegerne stemme paa **N. Th. Svendsen.**

Jørg. Sørensen, Aalborg.
John Andersen, Aarhus.
Chr. A. Christensen, Aarhus.
Karl Kirkebæk, »
Harald Nielsen, »
M. P. Møller Pedersen, »
H. Bryld, Haderslev.
Fr. Chr. Flade, »
August Riedel, »
Johs. M. Andersen, Holbæk.
Chr. Engelhardt, »
Holger Frederiksen, »
L. D. Hansen, »
W. Booth Jensen, »
G. Larsen, »
N. P. Pedersen, »
Alfred Petersen, »
C. A. Schmidt, »
M. Schmidt Nielsen, »
Jørg. Andersen, Kolding.
Jac. Christensen, »
Chr. Petersen, Køge.
Verner Nordholt, Køge.
K. K. Andersen, »
Kjeld Frantzen, »
C. V. Frederiksen »
Ant. Andersen, Nakskov.
A. Chr. Hugger, »
Magnus Nielsen, »
Johs. Poulsen, »
Vald. Poulsen, »
P. Bondesen, Odense.
C. O. Madsen, »
C. Møller Madsen, »
Julius Nielsen, »
Vald. Nielsen, »
Ad. Tiedje, »
P. Andersen, Ringkøbing.
C. N. Christensen, »
H. A. Hoffmann, »
Paul Hansen, Slagelse.
P. Jensen, »
Chr. Nielsen, »

*

Medlemmerne har talt —

Den almindeligt udtalte Antagelse, at Oplysningssekretær-Valget ikke var fiks og færdig i een Omgang, blev altsaa en Realitet. Og selvsagt — naar der var opstillet fem saa kendte Kolleger som Bejlere til den Post, der rigtigt optattet og — udført — af den Mand, der vælges til dens Indehaver, vil blive et betydningsfuldt Plus for det oplysende Arbejde, og blive de Ofre værd, der i den Anledning maa lægges paa dettes Alter indenfor Dansk Typograf-Forbund.

Medlemmerne har talt — og talt i første Omgang til Gunst for *Svend Johansen* — for Manden af i Dag —, der staar saa smukt placeret i Forkæmperrækken for saavel det fagteknisk oplysende, som for det organisatoriske Arbejde af forskellig Art. — Alt, som det paa Sæt og Vis er anført i den for hans Valg førte Agitation, som det foreløbige Resul-

tat bestyrker vor Tro paa, overvejende er blevet gunstigt modtaget.

Medlemmerne maa nu tale i anden Omgang. — Vi henstiller da til Medlemmerne Landet over — uden her at komme ind paa muligt trættende Genganger-Anbefalinger for

Svend Johansen:

Gør fornyet Brug af Stemmeretten og sæt Vælger-Krydset ved hans Navn. Vær alle med til at give ham *den* nye Stilling i vor Organisation, hans Kvalifikationer naturligt berettiger ham til at indtage.

Styrelsen for Typografernes fagtekniske Samvirke, Københavns Kreds.

Henrik Eriksen. Emanuel Jensen. Frederik Hjorth. Henry Thejls. N. Jørgensen. Chr. Parsted. Georg Pedersen. G. Ljungberg. Viktor Peterson.

*

I første Omgang gled Provinsens Kandidat ud, og det er rimeligt, at mange Provinskolleger nu spørger: Hvilken af de to Kolleger, der gaar ud til Omvalg, skal jeg stemme for? Set fra vor Side er Svaret ligetil:

N. Th. Svendsen.

Og vi vil stemme paa ham af følgende Grunde:

1. N. Th. Svendsen har gennem hele sin sociale Indstilling og gennem sit hidtidige mangeaarige Organisationsarbejde haft den bedste Føling med Provinsens Kolleger.
2. N. Th. Svendsen er en alsidig Mand. Det er ikke en enkelt Specialitet, det drejer sig om, hverken en Redaktørstilling eller en Ekspert i moderne Typografi, men en Leder af hele det almene Oplysningsarbejde, derunder ogsaa det organisatoriske, inden for Faget.
3. N. Th. Svendsen har gennem sine Artikler i Fagbladene været i Stand til stadig at sætte nye Problemer under Debat. Det er givet, at han som Leder af Sekretærvirksomheden i endnu højere Grad vil faa Lejlighed til dette.

Kolleger! Det gælder om at besætte Sekretær-Posten med den bedst egnede. Stem paa **N. Th. Svendsen.**

C. O. Madsen. Aage Henrik Iwersen. S. Glandrup. Aage Vilh. Pedersen. Jørg. P. Nielsen. A. Engelbrecht Petersen.
(Medlemmer af Odense Lokalafdelings Bestyrelse.)

*

Vælg Svend Johansen.

Til Stillingen som Oplysningssekretær anbefaler Personalet hos Wilhelm Hansens Etablissement Kollegerne at vælge Svend Johansen.

Svend Johansen har altid været en Handlingens Mand, og har været i Besiddelse af Evne og Vilje til at skabe gode Kaar for os paa Arbejdspladsen, hvorfor hans Arbejdskammerater i en Aarrække har valgt Svend Johansen til Formand for Fællesklubben »W. H.«, omfattende de i Firmaet beskæftigede Bogbindere, Nodestikkere, Litografer og Typografer, og vi Typografer har i Svend Johansen haft en Tillidsmand, hvis Forhandlingsevne har skaffet os mange Fordele.

Stillingen som Oplysningssekretær kræver en ung Mand med en betydelig Energi og med Interesse for alle Fagets Grene, hvorfor undertegnede anbefaler at vælge *Svend Johansen.*

A. C. Bang. E. Diederichsen. Halfdan Nielsen. Børge Borring. O. Sørensen. E. Bjerring. C. Nielsen.

22. Oktober vælges Folketinget.

●

Du og dine stemmer vel ogsaa?

Trykkerafdelingen

Stiftelsesfest

Fredag den 25. Oktober Kl. 8 i Wiesbechs Selskabslokaler, Haveselskabetsvej 3

Arbejderrevyen 1935

Efter Forestillingen **Bal til Kl. 1.**

Billetter à **1 Krone** for Underholdning og Bal faas hos Lundin paa Forbundskontoret.

LÆRLINGESPALTEN

Københavns Lærlingeafdeling.

Studiekredsmødet, der skulde være afholdt Lørdag den 5. ds., men blev aflyst grundet paa, at ingen Meddelelse var fremkommet, afholdes i Stedet Lørdag den 19. ds. *Styrelsen.*

— — —

Lørdag den 21. September holdt Lærlingeafdelingen sin halvaarlige Generalforsamling i Ungdomshjemmet, Nørrebrogade 148. Formanden, *Erik Hansen,* bød en Forsamling paa ca. 80 Kammerater velkommen, hvorefter til Dirigent valgtes *Aage Koch-Hansen.*

1. *Formanden* aflagde en udførlig Beretning. Han omtalte den af Lærlingeafdelingerne til Delegeretmødet indsendte Resolution, der var blevet enstemmigt vedtaget; kom ind paa Ferieordningens Betydning for Lærlinge og oplyste, at Bogtrykkerforeningen paa en Henvendelse havde svaret, at man fandt det rimeligt om Lærlinge, der havde været over 1 Aar i Lære, fik 9 Dages Ferie, Lærlinge, der havde været under 1 Aar i Lære, 6 Dages Ferie. Formanden omtalte endvidere Sekretariatets Højskolekursus, der havde samlet 13 Typograflærlinge, saaledes at vi var det stærkest repræsenterede Fag.

Beretningen godkendtes efter en længere Debat, hvori deltog flere Kammerater.

2. Kassereren, *Eugen Hansen,* oplæste Regnskabet, der ligeledes godkendtes.

3. Et Forslag om, at Lærlingeafdelingen skulde anskaffe Medlemskort med 52-Ugers Rubriker forkastedes. — Styrelsens Forslag til Lovændringer vedtoges og Ændringsforslag henholdsvis fra Kaj Melby og Reinholdt Larsen, gaaende ud paa, at Generalforsamlingen skulde vælge Formanden direkte og at 75 Kammerater skulde kunne indkalde til ekstraordinær Generalforsamling, forkastedes.

4. Kassereren, Eugen Hansen, kunde ikke modtage Genvalg og Formanden takkede Eugen for hans store Arbejde i Lærlingeafdelingen.

Følgende valgtes til Styrelsen: Egon Olsen og Hakon Holm (Nyvalg), Torben Eriksson (Genvalg).

5. *Formanden* omtalte den Virksomhed, der stod for Døren, og anmodede Kammeraterne om at fremkomme med eventuelle Ønsker; han oplyste endvidere, at han vilde trække sig tilbage som Formand efter denne Generalforsamling, da han var optaget som Sekretariatsformand, men at han dog vilde blive siddende i Styrelsen.

— — —

Paa et straks efter Generalforsamlingen afholdt Styrelsesmøde foretoges Konstituering: Formand blev *Frank Madsen,* Sekretær og Ekspeditør *Torben Eriksson* og Kasserer *Egon Olsen.* *Frank Madsen.*

AFDØD KOLLEGA

I Mandags døde vor Kollega, *Robert Andersen*, efter kun et Par Dages egentlig Sygdom. Robert Andersen, der blev 65 Aar gammel, havde arbejdet i »Social-Demokraten« fra 1891 (da Bladet blev trykt i Brolæggerstræde) til for et Aars Tid siden, dels som Sætter og dels som Ombryder, og betegnes af sine gamle Arbejdskammerater som en habil Sætter og et omgængeligt Menneske. I et Par Perioder havde han været Tillidsmand for Personalet.

Angaaende Begravelsen maa vi henvise til Dagspressen.

VALG AF LEDELSE!

Paa Generalforsamlingen 20. September 1935 blev der paa Foranledning af Undertegnede vedtaget et Forslag om Udsættelse af Formandsvalget, idet de Kolleger, som blev foreslaaet som Modkandidat til *Sigv. Hellberg*, nægtede at modtage Valg, paa Baggrund af, at de alle var opstillet af Delegeretmødet til Stillingen som Sekretær. N. Th. Svendsen ønskede dog under ingen Omstændighed at blive Kandidat til Formandsvalget.

Forslaget om Udsættelse af Formandsvalget blev ikke, som *Lundin* skrev i Generalforsamlingsreferatet, vedtaget med knebent Flertal — men med stort Flertal — saa stort, at Dirigenten overhovedet ikke havde nødig at tælle Stemmer op. Dette viser, at store Dele af Afdelingens Medlemmer er utilfreds med *Sigv. Hellbergs Formandsvirksomhed*, og maa betragtes som et Mistillidsvotum til samme, idet Forsamlingen, der var sjælden stor, ikke ønskede, at S. H. blev genvalgt og slet ikke uden Modkandidat.

Ved en kommende Generalforsamling vil alle, der er utilfredse med Sigv. Hellberg og hans Virksomhed, kunne samles om *een* Modkandidat ved Urafstemningen, saaledes at Stemmespild undgaas.

Eigil Hansen, 384.

SMAAT FRA NÆR OG FJERN

25-Aars Jubilæum som Trykker i »Dagens Nyheder« (Ferslew) fejredes Torsdag den 10. ds. af Kollega *Svend Weile*.

Den 16. November finder den traditionelle Efteraarsfest Sted i Tivolis Koncertsal. Der bliver et fornøjeligt Program og Bal til Kl. 4. Det er Lørdag den 16. November.

Syge- og Begravelseskasserne. Paa given Foranledning skal vi meddele, at Spørgsmaalet om en Sammenslutning af Syge- og Begravelseskasserne i København og Provinserne skal underkastes Urafstemning, hvad ogsaa vil fremgaa af Slutningen af Referatet fra Delegeretmødet, som vi af Pladshensyn har maattet udskyde til næste Numer.

Valgfondsmærker til Socialdemokratiets Valgfond kan faas hos Københavns Afdelings Inkassator, Anton Jensen, samt paa Kontoret.

Københavns Trykkerklub afholder Generalforsamling Mandag den 14. ds. Se omst. Annonce.

En Replik ang. Jul. Schrøder. Jeg forstaar saa udmærket de *dybere* Aarsager til, at Jul. Schrøder udsætter sit Svar paa mit Spørgsmaal til efter Valget — og jeg skal gerne have Taalmodighed saa længe. *Ths. Pedersen.*

Giv Tid! Da det strømmer ind med Indlæg til »Typ.-Tid.« fra skrivende Kolleger, maa disse væbne sig med en Smule Taalmodighed. Der er jo mange Spørgsmaal at tage Stilling til, og man vil forstaa, at det under saadanne Forhold er umuligt for Red. blot tilnærmelsesvis at efterkomme den Henstilling, der følger med saa godt som alle Indlæg: at de maa finde Optagelse i *førstkommende* Numer! Vi skal imidlertid nok sørge for, at Indlægene kommer i Bladet inden de respektive Spørgsmaals Afgørelse.

Ny Formand for Dansk Standardiseringsraad. Hvervet som Formand for Dansk Standardiseringsraad er fra September 1935 overdraget Professor *A. K. Aubeck*, der af Handelsministeriet er blevet udnævnt til at beklæde Formandsposten.

Sønderborg Afdeling gør opmærksom paa, at Lokalunderstøttelsen fra 1. November d. A. er 3 Kr. for Rejsende baade til og fra Fyn.

Hjertelig Tak for enhver venlig Tanke, sendt mig i Anledning af min 50-aarige Fødselsdag.

Fr. Hansen, København.

Kontingent for 3 Dage.

Paa given Foranledning gør vi opmærksom paa, at der skal betales Kontingent for 3 Dages Arbejde, naar disse falder indenfor Arbejdsugen Lørdag til Fredag.

FAGTEKNISK SAMVIRKE

Angaaende Kursusarbejdet.

Sidst i denne Maaned udsendes de første Lektioner i vore Fjernkursus. Vi henleder Opmærksomheden paa vor Annonce i dette Numer og anmoder paany de interesserede Kolleger om at tegne sig. Tegningen slutter den 18. ds. og foregaar nemmest ved Indsendelse af Beløbet pr. Postanvisning med en kort Notits om, at man ønsker at deltage i det ene eller det andet af vore Kursus. Man kan kun forvente at faa Lektioner tilsendt, naar Beløbet er indsendt, og vi anmoder derfor de Medlemmer, der har tegnet sig, men endnu ikke erlagt Betalingen, om hurtigst at bringe dette i Orden.

De Indmeldelser, der endnu maatte bero hos Kreds- og Gruppeformænd bedes hurtigst indsendt, og vi forventer, at der i den sidste Uge før Starten gøres endnu et Fremstød for at hverve Deltagere.

Indtegninger sker til Kursuscentralen, Adr.: O. Chr. Sørensen, Frederiksborgvej 168 [2], København N.

DANSK TYPOGRAF-FORBUND
BOGTRYKFAGETS ARBEJDSLØSHEDSKASSE
VESTERGADE 5, 1. SAL, KØBENHAVN K.

Kontorerne
er aabne for Ind- og Udbetaling fra 1—3, *Lørdag 11—1*, samt *Fredag* og *Mandag Aften Kl. 5—6,30*. Telefon 4331.

Formanden
træffes som Regel til samme Tider. Telefon 13,331.

FORENINGSMEDDELELSER

Kvittering for modtagne Juli Kvartals Regnskaber.

7. Oktober: Faaborg intet at indsende, Kolding pr. Bl. 500,00, Kt. 481,50, ialt 981,50, Rønne 2000,00; 8. Oktober: Grenaa 379,10, Korsør pr. Bl. 205,90, Nakskov 1650,00, Skive 934,40, Slagelse 2600,00, Sønderborg pr. Bl. 350,00.

København, den 8. Oktober 1935. *Forretningsudvalget.*

Tilskud fra Hovedkassen
er efter lovformelig Begæring tilsendt følgende Afdelinger:

2. Oktober: Brønderslev 100,00, Næstved 500,00; 7. Oktober: Kolding i St. f. en Del af Juli Kv. Oversk. 500,00; 8. Okto-

ber: Korsør i St. f. Juli Kv. Oversk. 205,90, Sønderborg i St. f. Juli Kv. Oversk. 350,00.

København, den 1. Oktober 1935. *Forretningsudvalget.*

Nye Medlemmer.

København: Paal. Gerda Stoltenberg Sørensen, udl. 19. 9. 35 hos Christensen & Ejlersen (arb. s. St.), Hj.arb. Kjeld Billesborg Petersen (Dansk Emb. Industri), Hj.arb. Frode Oscar Roos (Berl. Bogtr.), Sætter Gerhard Ladegaard Pedersen, udl. 1. 10. 35 hos Spuhr (arb. s. St.), Trykker Gunnar Gärtner, udl. 27. 9. 35 hos Jørgensen & Co. (arb. s. St.), Paal. Elida Marie Lindgren, tidl. Medl. (Egm. H. Petersen).

Aalborg: Sætter Otto Sandberg Poulsen, udl. 1. 10. 35 i Stiftstidende, Sætter Erik Nielsen, udl. 1. 10. 35 i Ekspres-trykkeriet. Fredericia: Sætter Georg Nielsen, udl. 30. 9. 35 i Fredericia Avis. Hillerød: Sætter Poul Erik Lassen, udl. 1. 10. 35 i Nordsj. Venstreblad. Horsens: Sætter Sofus Carstensen, udl. 30. 9. 35 i Horsens Avis. Odense: Trykker Holger Søfelde Hansen, udl. 1. 10. 35 i Marius Hansens Bogtrykkeri. Randers: Sætter Georg Edvard Pedersen, udl. 1. 10. 35 hos Gornitzka, Hadsund, Trykker Arnholdt Pedersen, udl. 1. 10. 35 i Ekspres-trykkeriet. Rønne: Trykker Aksel Kofod Eckberg, udl. 30. 9. 35 i Bornholm Soc.-Dem.

Tiltraadte.

København: 7246 P. Jørgensen fra Rejse (arbl.), 1043 Emil Thystrup fra Rejse (arbl.), 713 Svend Tønnesen fra Rejse (arbl.), 7146 Hans Pedersen fra Esbjerg (arbl.), 6011 Valdemar Andersen fra Rejse (arbl.), 7829 Otto Christiansen fra Rejse (arbl.), 7204 Werner Rasmussen fra Odense (Luno), 7320 Richardt Christensen fra Rejse (arbl.), 1521 Sv. Mikkelsen fra Rejse (arbl.), Trykker Kaj Andersen fra Skotøjsarb. (P. Hansen), Paal. Christine Petersen fra Bogbinderne (Dansk Emb. Industri), Hj.arb. Poul Knudsen fra Budene (Dyva & Jeppesen).

Aarhus: 3020 Kaj Werner Sørensen (arbl.), Holstebro: 3170 Eskild Michelsen (Bogtr. Sørensen). Køge: 7890 Volmer Petersen (Ottosens Bogtr., Haarlev). Odense: 7498 Svend Koksbang (Andelsbogtrykkeriet). Skive: 3759 Alfr. Christensen (arbl.). Skjern: 7528 Gunnar Sørensen (J. Strandbygaard). Sønderborg: 7990 Ludv. Wilhelm (Dybbøl-Posten). Vejle: 3726 Arnold Kolstrup (Grindsted). Viborg: 6379 Hans Jørgensen (Militær).

Fratraadte.

København: 7905 Arne Christensen paa Rejse, 3007 Carl Bigum til Aarhus, 6741 Chr. Hjorth paa Rejse, 6342 K. Knudsen til Viborg i Pl., 6640 Helge Nielsen til Aarhus, 6954 Aksel Christiansen til Odense, 7972 Victor Damgaard til Nykøbing S. i Pl., 2900 Helge Knudsen paa Rejse.

Aarhus: 6709 Sv. Aage Andersen paa Rejse, 6106 Carl Jul. Leffler paa Rejse, 7992 Børge Rich. Knudsen til Silkeborg i Pl. Esbjerg: 7146 Hans Pedersen til København (arbl.). Haderslev: 5191 Maja Adsbøl til Kolding (syg), 7928 Ejnar Topholm til Kolding (arbl.). Holstebro: 5745 Henrik Mejdahl til Udlandet. Kolding: 7528 Gunnar Sørensen til Skjern i Pl. Nykøbing F: 4258 Eigil Hansen paa Rejse. Næstved: 6278 H. Osvald Nielsen til Roskilde i Pl. Odense: 7204 Werner Rasmussen til København i Pl., 7990 Ludv. Wilhelm til Sønderborg i Pl., 7784 Johs. Lomholdt Frandsen til Frederikshavn (arbl.), 7080 Peter Lauritz Andersen paa Rejse. Ringsted: 7723 Arnold Petersen til Holbæk (Tølløse) i Pl. Slagelse: 3493 Knud Nielsen til Holbæk i Pl.

Udmeldte.

København: 2810 Aage Larsen (fratraadt Faget), 2301 Bodil Davidsen (fratraadt Faget).

Udslettede paa Grund af Restance.

Aarhus: 5705 Eigil Pedersen, 3938 Johannes Petersen.

Annullerede Udslettelser.

København: 5741 Trykker Lohmann (Politiken), 10 Sætter Arnold Andersen (Politiken), 1219 Hj.arb. Axel Nielsen (Forlagstrykkeriet), 2862 Hj.arb. M. Jørgensen (Berl. Tid.), 3474 Hj.arb. Jonassen (Berl. Tid.), 79 Sætter Holger Kørner (Forlagstrykkeriet), 1328 Stereotypør Sternberg (Berl. Tid.).

Død.

Aalborg: 6855 Peter Jensen.

Paa Kontoret

ligger Brev til N. Chlaré.

Typografernes fagtekniske Samvirke.

Indbydelse til Deltagelse i

Fjernkursus

1. **For Sættere** bestaaende af 15-16 trykte Lektioner i 10 Sendinger (én hver 14. Dag) med Gennemgang af følgende Pensum:
   1. **Manuelle Øvelser** (Forberedelse til Skriftskitsering).
   2. **Skriftskitsering** (Opskitsering af et Grotesk-Alfabet i mager, halvfed og fed. Skitseringsteknik).
   3. **Skriftbehandling.** (Udligning, Gennemskydning, Versalie- og Minuskelsats osv.)
   4. **Proportions- og Harmonilære.** (Hvad er Proportion, Det gyldne Snit, Harmonilære.)
   5. **Bogarbejdet.** (Skriftvalg og Skydning, Papir- og Satsformat, Bogsidens Placering, Normalformaterne, Illustrationen.)
   6. **Regler for Farveharmoni.**

   Kursus løber over 20 Uger og paabeg. i Oktober.

   Pris Kr. 8,00 pr. Elev

   (heri includeret 3 Blyanter, Viskelæder, Lineal, Mapper, Underlag osv.).

2. **For Trykkere og Sætter-Trykkere** bestaaende af 9 trykte Lektioner i 4 Sendinger (én hver 14. Dag) med følgende Pensum:
   1. **Formatlægning.** (Forsk. Systemer til Bogsidens Placering. Det gyldne Snit.)
   2. **Papirformater.** (Alm. Formater, Normalformaterne.)
   3. **Billedtilretning.** (Haandsk. Tilretninger, Undertilretninger, Kemiske Tilretninger.)
   4. **Prakt. Vink. Farveharmonilære.**

   Under 3. Billedtilretning vil Eleven faa Lejlighed til i Praksis at udføre saavel haandskaarne som ætsede Tilretninger af Illustrationer.

   Kursus paabegyndes i Oktober.

   Pris Kr. 5,00 pr. Elev

   (heri includeret alt Materiel).

Indmeldelse foregaar til Kreds- og Gruppeformænd eller direkte til Kursuscentralen, Adr.: O. Chr. Sørensen, Frederiksborgvej 168², Kbhvn. N. Beløbet indsend. samtidig.

Indmeldelse bør ske omgaaende og senest den 18. i denne Maaned.

K L U B - A N N O N C E R

KØBENHAVNS TRYKKERKLUB

Husk Generalforsamlingen

paa Mandag den 14. Oktober Kl. 20 i »Patricia«, Fælledvej 4.

Vigtig Dagsorden.

Alle bedes møde.

E. L. SERVICE Hurtig Udrykning Dag og Nat.
ERIK LEVISON'S
SPECIALVÆRKSTEDER FOR GRAFISKE MASKINER
TELF. CENTRAL 3018 - 5 Ledninger.
NATTELEFON NORA 6010.

Typografernes Sportsklub

Dameafdelingen

Lokale: Rahbeks Allé 4 B
Mandag og Torsdag Kl. 7½-8½ og 8½-9½
Musikledsagelse til Øvelserne.
Varme og kolde Bade — Vægtkontrol

Kontingent: 4 Kr. pr. Maaned — Indskud 1 Kr.

Herreafdelingen

Lokale: Hellig Kors Kirkes Skole,
Hans Tavsensgade 5
Onsdag Kl. 8½-9¾ — Søndag Kl. 10-12

Kontingent: Aktive Medlemmer 2 Kr. maanedlig (Lærlinge 1 Kr.) — Indskud 1 Kr.
Passive Medlemmer 50 Øre Kvartalet

Indmeldelser modtages i Lokalerne samt hos Frk. Anna Olsen, Tlf. Øbro 3773; Henning Jensen, Tlf. Helrup 2725; Julius Lund, Tlf. Valby 2294 v.

ANNONCER

Toturtrykker

søger Plads, erfaren med stort Arbejde, Illustrations-, Bog- og Katalogarbejde, Tre- og Firefarvetryk. For Tiden i fast Plads. Billet mrkt. »H. 38« til Wolffs Box, Kbhvn. K.

Erfaren Trykker søger Plads.

Dygtig, alsidig, velanbefalet og selvstændig arbejdende Illustrations- og Farvetrykker søger Plads.
V. Honoré, Haabets Allé 7. Brh.

For Typografer.

● Stor Besparelse ved at benytte **A. E.s Rabatkort.**

A/S Jens Kjeldsen atter tiltraadt som Leverandør.

Kortene udleveres gratis paa Forbundskontoret.

Diegeltrykker

søger Plads straks eller senere til Farve- og Akcidensarbejde. Billet mrkt. »128« modtager Ekspeditionskontoret.

ADOLPH WULFF
fører alle Artikler for Bogtrykkere
MASKINER - SKRIFTER - FARVER
fra de bedste Fabrikker
Valsemassefabrik og Valsestøberi
Brugte Maskiner haves altid paa Lager
GOTHERSGADE 8 KJØBENHAVN K.
TELEFON CENTRAL 39 OG 5539

TANDLÆGE EDV. MØLLER
KØBMAGERGADE 30 II
KONSULTATIONSTID 10-3½, 6-7 EFTM. TELEFON 8181

FRITZ MÜLLER
Grafisk Fagforretning • Landskronagade 61
Skrift, Messinglinier, Blindmateriel
Alle tekniske Artikler for Faget, Maskinbaand, Værktøj
Farver til alt grafisk Arbejde
Telf. Centr. 10 291

TANDLÆGE VIGGO JENSEN
KLAREBODERNE 2 II, HJ. AF KØBMAGERGADE 40
KONSULTATIONSTID FRA 10—7
ONSDAG OG LØRDAG FRA 10—3½
TELEFON BYEN 6700

CONTRASOL-FARVER
Drøjere
Renere
Ultra lysægte
Bedre
Intensive
Nye Farver
fra DRUBIN

Redaktør: FR. NIELSEN, Egøjevej 3, Køge. - Telefon 533.
Ekspeditør: KARL SØRENSEN, Vestergade 5, 1ste Sal, København K.
Abonnement gennem Postkontorerne 1 Kr. 50 Øre Kvartalet.
Annoncer 35 Øre pr. Petitlinje (pladss. Medl. 25 Øre). 26 Gange og derover Rabat.

INDUSTRI-TRYKKERIET - BERNH. SCHMIDT - KØBENHAVN

TYPOGRAF-TIDENDE

ORGAN FOR DE TYPOGRAFISKE ARBEJDERES INTERESSER

NUMER 42 KØBENHAVN DEN 18. OKTOBER 1935 62. AARGANG

TIL ALLE TYPOGRAFISKE ARBEJDERE!

Med det Folketingsvalg, som forestaar, finder et betydningsfuldt Opgør Sted. I 3 Aar har den socialdemokratiske Regering, støttet af Folketingets Flertal, udført et Arbejde til Gavn for den brede arbejdende Befolkning, et Arbejde, der ikke alene skal bedømmes efter, hvad der er naaet af Resultater, men ogsaa efter, hvad der er undgaaet af Tilbageslag.

En positiv Indsats for øget Beskæftigelse er sket. Regeringens Opgave i disse Aar har været først og fremmest at varetage Beskæftigelsen i By og paa Land. I saa Henseende lykkedes det indtil nu, trods voldsom Modstand, at faa forlænget Loven om Valutacentralen, den grundlæggende Betingelse for Beskæftigelsens Trivsel, der ogsaa i de grafiske Fag er mærkbar.

Af andre betydende Foranstaltninger kan peges paa Statsstøtten til Byggeriet, til Grundforbedringsarbejder og til Igangsættelse af Masser af andre Arbejder Landet over, som Brobygningsarbejder, Vejarbejder, Havnearbejder o. s. v. — Ialt er der i den socialdemokratiske Regerings Virketid bevilget 522 Mill. Kr. til Igangsættelse af Arbejder, og Resultatet maales bedst deraf, at Tallet paa beskæftigede organiserede Arbejdere, der i 1932 var ca. 215,000, i 1933 steg til 240,000 og i 1934 til 290,000, og det er gennem 1935 yderligere steget.

Samtidig er Arbejdsløsheden gaaet betydeligt ned. I den forløbne Sommer har Arbejdsløsheden blandt de organiserede Arbejdere været nede paa 12,6 pCt. imod 24,8 pCt. i Sommeren 1932 og 35,1 pCt. i November 1932, da sidste Folketingsvalg fandt Sted.

Jævnsides med denne Indsats er det lykkedes Regeringen at skaffe 130 Mill. Kr. i ekstraordinær Understøttelse til de arbejdsløse og saaledes mildne Kaarene for de daarligst stillede af vore Kammerater.

Denne betydelige Indsat er sket under stadig Modstand fra de Partier, der har Flertallet i Landstinget, og adskilligt, hvis Gennemførelse vilde have betydet en endnu større Stigning i Beskæftigelsen, er standset i Kraft af dette Flertal, baade direkte ved, at Forslag er stemt ned i Landstinget, og indirekte, fordi de samme Partier i Folketinget har nægtet at medvirke til Gennemførelsen. Dette gælder Forslagene om 40-Timersuge ved visse Arbejder, Forbud mod Overarbejde, og Forslaget om Beskæftigelse til langvarigt arbejdsløse, hvilket sidste vilde have været en Haandsrækning til de Kammerater, der har gaaet arbejdsløse saa længe, at de har meget vanskeligt ved at finde Arbejde igen. Forslaget var beregnet at kunne skaffe 30.000 af disse Kammerater i Beskæftigelse paany gennem de særlige Arbejder, som det tog Sigte paa at igangsætte.

Foruden disse Beskæftigelses-Forslag har Landstingsflertallets Partier, Venstre og Konservative, andre og svære Synder paa Samvittigheden. Vi minder om Huslejelovens Bortfald, der medførte Stigninger i Huslejen. Endvidere Kontrol med Priserne, som Regeringen foreslog, da Loven om Valutacentralen sidst forlængedes, men som de Konservative nægtede at stemme for, og som man derfor maatte lade falde for overhovedet at faa en Valutalov.

Under alle Former og i alle Forklædninger løber Overklassen i By og paa Land, Arbejdsgiverne og den sorteste Reaktion Storm mod den socialdemokratiske Regering, og mod selve det demokratiske System. L. S.-Bondetoget var Indledningen til Opgøret og til den store reaktionære Samling. Valutastrejken var et Skridt i samme Retning, og senest har baade Venstre og de Konservative paa deres Landsmøder bebudet Kamp imod Valutacentralen.

Hver eneste Arbejder maa rejse sig imod Valutacentralens Afskaffelse, thi noget saadant vil uvægerligt betyde en voldsom Stigning i Arbejdsløsheden efterfulgt af Arbejdsgivernes Angreb mod vore Lønninger.

En ny reaktionær Nedskæringspolitik truer. Thi dybt uenige, som disse Partier er om mange Ting, er dog eet sikkert, at deres Overtagelse af Magten vilde betyde en ny Nedskæringsperiode med Ødelæggelse af Sociallovgivningen og energiske Angreb paa Arbejdernes Levevilkaar og almindelige demokratiske Rettigheder.

Samling om Socialdemokratiet er nødvendig. Forstaa Situationen: Find din Plads i det arbejdende Folks brede Front. Afvis Modstanderne og vis Splittelsesmændene, Kommunisterne, hjem, omend deres Tone nu er blevet »pænere«, og

de »bekender« sig til det Demokrati, som de forud søgte at svække og miskreditere. Deres Politik paa Rigsdagen har været *negativ* og intet andet.

Hver Stemme, der falder paa Kommunistpartiet, er en Haandsrækning til den Reaktion, der vil vor Regering til Livs, og er afgivet imod den arbejdende Befolknings dyrebareste Interesser! Enhver Nazi-Stemme, afgivet af en Arbejder, er Forræderi!

Stem den 22. Oktober i Samklang med den store arbejdende Befolkning af Arbejdere, Smaalandbrugere, Middelstand. Faa alle Stemmer ud! Du og hele din Husstand, dine Paarørende, unge og gamle. Alle maa møde og stemme socialdemokratisk!

København, den 16. Oktober 1935. *Forretningsudvalget.*

VAGT I GEVÆR

Paa den københavnske Afdelings Generalforsamling, Fredag den 20. September, refererede Hellberg det nylig afholdte Delegeretmøde. Efter Beretningen kritiserede de kommunistiske delegerede haanligt de Beslutninger, der var taget og stemplede disse Møder som negative — hvor samtlige Deltagere var en Slags Nikkedukker, der nikkede i Takt, naar Forbundsstyrelsen slog an. Paa denne Maade omtaler man de 160, over hele Landet, valgte Kolleger og fortæller den københavnske Afdeling, at de eneste, der havde Forstand paa Organisationsmaskineriet, var de 9 eller 10 kommunistiske delegerede, som meget imod deres Vilje var blevet valgt til den Slags ubetydelige Møder.

Sandheden er den, at de kommunistiske delegerede kom meget daarligt fra deres Indlæg under Debatten paa Delegeretmødet og plukkede deres egne Forslag saadan i Stykker, saa de ikke selv kunde finde ud af dem (deraf Syrligheden overfor Delegeretmødet). Og nu sidst paa Generalforsamlingen maatte Kr. Bergstrøm som en lille Fader, op paa Talerstolen og redde sine smaa forvildede Meningsfæller, med at sige, at det, de havde sagt, havde de slet ikke ment. Hvor ender vi, naar vi vedblivende skal høre den Slags fra vore Talerstole? Alle socialdemokratisk indstillede Kolleger, som ikke følger Generalforsamlingerne, maa gøre sig klart, at skal vi bevare vore Fagforeninger og deres Slagkraft, saa maa de i Fremtiden have Øjnene henvendt paa den kommunistiske Fare, der betyder Spaltning af Arbejdernes Organisationer. Vi har her i Norden set og hørt om Kommunisternes Dolkestød paa Socialdemokratiet i Tyskland og de sørgelige Resultater, det endte med. Dimitroff, Kommunisternes store Helt, indrømmede ved den sidste Kongres i Moskva Kommunisternes fejlagtige Metoder i Tyskland, der førte til Nazisternes Sejr — saa kloge er man blevet nu — men forsent. Enhedsfront skriges der paa nu. Men tro ikke paa Kommunisternes Hyl om Enhedsfront, førend de opløser det kommunistiske Parti (R. F. O.) og indmelder sig som loyale og organiserede Socialdemokrater. De Kolleger, som gaar og tuller rundt i deres daglige Dont og lader fem være lige og siger, at det gaar nok, og nøjes med ved de politiske Valg at stemme socialdemokratisk, maa ogsaa i Fremtiden nøje overvaage at sætte Kryds ved de Tillidsmænd, der opstilles indenfor Forbundet, som følger den socialdemokratiske Linie for derigennem at danne et Bolværk mod Splittelse af kommunistisk eller nazistisk Art indenfor Forbundet.

Paa Generalforsamlingen vilde den kommunistiske Fløj gerne se Hellbergs Hoved falde og fik ført igennem, at Valget af Afdelingsformand udsættes indtil Sekretærposten var besat og saa samle sig om en af dem, der ikke opnaaede denne Plads. Ingen af de foreslaaede til Sekretær-Posten ønskede Formandsposten i København — men skønt Kommunisterne ikke havde andre at stille op, fik de gennemtrumfet Udsættelse af Formandsvalget. Her som altid — en kommunistisk Kæp i Hjulet. Hellberg har faaet Modstandere ved den sidste Tarifsituation (der blev vedtaget med stort Flertal), og man kan ikke lide hans arrogante og overlegne Maade at være paa. Saadan er nu Hellberg — han lefler hverken opad eller nedad og er derfor i det lange Løb Forbundet en god og stærk Mand, selv om der sker enkelte smaa Fejltrin, som vi ikke og aldrig før har kunnet gardere os imod. Hellere en bestemt Mand end en rar Mand med store Svagheder. Lad os beholde Hellberg og sætte Mænd omkring ham, der repræsenterer Medlemmernes Ønsker og Krav — Mænd, der er socialdemokratisk indstillede.

Henry A. Hansen.

Folketinget
vælges
paa Tirsdag.

●

Stem for Bevarelse
af Arbejderregeringen!

INSTRUKTIONSMØDE

Søndag den 20. Oktober Kl. 11 Form. samles Maskinsætterne til et Instruktionsmøde i »Social-Demokraten«s Maskinsætteri i København. Der er nu hengaaet nogle Aar siden K. M. K. har holdt et Instruktionsmøde af de rigtig gammeldags, idet man i de senere Aar har indskrænket sig til at aflægge Besøg i forskellige Virksomheder. Klubben har derfor henvendt sig til Driftsleder *Chr. Petersen*, »Soc.-Dem.«, der har stillet sig overordentlig velvillig og overladt Bladets Maskinsætteri til Mødested. Som Instruktører vil *O. Møller-Madsen*, Odense, og *S. V. Rasmussen*, København, der jo begge er kendte Landet over som Instruktører, hver behandle et specielt Emne paa Sættemaskinen.

Efter Mødet vil der blive Lejlighed til at bese hele »Soc.-Dem.«s Trykkeri.

Vi henviser til omst. Annonce, hvoraf det fremgaar, at ogsaa Ikke-Medlemmer af K. M. K. og Provinskolleger er velkomne.

Mødestedet er »Soc.-Dem.«s Gaard, Nørre Farimagsgade 43, Søndag den 20. Oktober Kl. 11. — Mød præcis!

DANSK TYPOGRAF-FORBUND

Kontorerne flyttes.

Fra og med *Fredag den 18. ds.* er Forbundets og Københavns Afdelings Kontorer *flyttet* til *Evaldsgade 3*, København N. (ved Aaboulevard — Dosseringen). — *Telefonerne* er stadig de samme: 4331 og 13,331. Kontor- og Kontroltider uforandret.

København, den 16. Oktober 1935.

Forretningsudvalget. Afdelingsstyrelsen.

Sekretær-Valget.

Stemmesedler vil være *Afdelingerne* ihænde Fredag den 18. ds.

I København vil Stemmesedlerne være *Trykkerierne* ihænde Mandag Morgen.

Alle Stemmesedler skal være tilbageleveret Kontorerne (Evaldsgade 3, København N.) senest Onsdag den 23. ds. Kl. 18 Eftm.

København, den 16. Oktober 1935. *Forretningsudvalget.*

Overarbejds-Statistik i København.

For Lønningsugen 12.—18. Oktober og de tre efterfølgende Uger optages for alle københavnske Medlemmer en Statistik over alt Overarbejde.

Medlemmerne bedes hver Fredag til Inkassator eller Tillidsmand opgive det i Ugens Løb hafte Overarbejde. Tillidsmanden bedes opføre Overarbejdet paa de fra Kontoret udsendte Skemaer og sende Skemaerne til Kontoret senest om Mandagen.

København, den 16. Oktober 1935. *Styrelsen.*

Københavns Afdeling

afholder

udvidet Tillidsmandsmøde

med Adgang for samtlige valgte og hos Organisationen indregistrerede *Tillidsmænd og Inkassatorer*

Tirsdag den 29. Oktober Kl. 19 45 præcis

i Studenterforeningen, V. Boulevard 6.

Endvidere indbydes Medlemmer af Brancheklubbernes Styrelser.

I Fortsættelse af Mødet afholdes Kl. 21 præcis

Velkomstfest for Aarets unge Svende

med Adgang for alle Medlemmer, som har udlært siden 1. Januar d. A., og Lærlinge, som vil faa udlært senest 31. December d. A. (forsaavidt de har bestaaet Svendeprøven). Ogsaa Paalæggersker, der er indmeldt i Tiden 1. November 1934 til 29. Oktober d. A., indbydes.

Adgangskort vil blive tilsendt de nye Medlemmer personligt og tilstillet Trykkerierne i et Antal, svarende til de hos Organisationen anmeldte Inkassatorer og Tillidsmænd. *Styrelsen.*

NOGLE BEMÆRKNINGER

Da jeg i Bladets Nr. 32, blandt de indsendte Forslag til Behandling paa Delegeretmødet, saá et Forslag fra 6 af de sydjyske Afdelinger, gaaende ud paa en Sammenslutning af Sygekasserne i København og Provinsen, var mit første Indtryk, at man i Grunden ikke havde haft noget Indblik i, hvad man indlod sig paa, men at det nærmest var et fromt Ønske, hvis Mulighed for Realisation nærmere skulde undersøges. Denne Formodning maatte næres ogsaa af den Omstændighed, at det er ret sjældent, de almindelige Medlemmer kan være klare over en Tings Muligheder og dens Konsekvenser, eftersom man ikke her har Materiale til Kontrol heraf. Det har man imidlertid i Forbundsstyrelsen. Og det ses ogsaa, at man her har beskæftiget sig med Forholdet, idet man i Principet tiltræder Sammenslutningen. At man, ogsaa fra Provinsens Styrelsesmedlemmer er gaaet med hertil, tyder imidlertid paa, at man navnligt fra dette Hold har behandlet Spørgsmaalet mindre indgaaende end der var Andledning til, eftersom den foreslaaede og nu trufne Afgørelse saa afgjort er i Provinstypografernes Disfavør, at Provinsens Folk baade i Ledelsen og paa Delegeretmødet ved at stemme derfor i Grunden kun har den Undskyldning, at de ikke vidste, hvad de gjorde, eftersom der er Anledning til at tro, at deres Stilling vilde have været en anden, om de havde været klare over, hvad der kan læres ud af Beretningerne.

Jeg skal saa kort som muligt give et Uddrag af, hvad Tallene her siger om ommeldte Forhold. Først skal jeg invitere Kollegerne til at følge mig om paa Beretningens Side 73. I Skemaets 4. Pille findes en Opgørelse over Antallet af Sygedage i Provinsen, beregnet dels pr. sygt Medlem og dels pr. Medlem herude, og det skal oplyses, at 2607 eller 32,5 pCt. af Forbundets Medlemstal har deres Virksomhed i Provinsen. Jeg gaar nu ud fra, at man har set paa den omtalte Opgørelse, der omhandler 10-Aaret 1925—1934, og denne viser i *Gennemsnit* 29,29 Sygedage pr. sygt Medlem, og en Gennemsnitssygelighed pr. Provinsmedlem — for samme Tidsrum — af 7,03. Det skal her bemærkes, at de halvtbetalende Medlemmer i Provinsen (Kvindernes Antal er 231 eller ca. 9 pCt. af Provinsmedlemmerne) *er inkluderet* i ovennævnte Tal.

Dernæst skulde vi se lidt paa de tilsvarende Forhold for København paa Side 76; man vil bemærke, at Opgørelsen strækker sig over et kortere Aaremaal, hvilket formentlig skyldes, at Sygekassen her til 1931 var statsanerkendt, og at man her har *Beregningerne* efter helt- og halvtbetalende, blandt hvilke sidste Kvinderne i København udgør ca. 15,4 pCt. (594). Man vil se, at Sygedagene pr. Syg og pr. Medlem ligger væsentligt højere, saaledes i 1932 med 38,01 for heltbetalende og en Sygedagsprocent pr. Medlem af 9,69; de tilsvarende Tal for halvtbetalende er 45,40 og 13,16 (Provinstallene 29,47 og 7,14), og Tallene i Gennemsnit for København dette Aar er 41,70 og 11,42. For 1933 er Tallene 34,45—9,41 og 43,26—13,56 (Provinstallet 28,74 —7,77) og Gennemsnitstallet for dette Aar bliver for København 38,85 og 11,48. Endelig er Tallene for 1934 40,79—9,34 og 43,40 —12,77, Gennemsnittet 42,09 og 11,05 (Provinstallet 30,76—7,35) og det skal igen understreges,

at i Provinstallet er de halvtbetalende inkluderet, saaledes at Tallene herfra, behandlede paa samme Maade som de københavnske, utvivlsomt vilde ligge væsentligt lavere. Det kan ikke undgaas at blive bemærket, at Forholdet saa langt fra er lige, at man ikke kan frigøre sig for Tanken om, at Provinsens Folk er blevne overrumplede her.

Ser man paa den udbetalte Sygeunderstøttelse indenfor de to Omraader, viser det sig (se Side 73) for 1934, at denne for Provinsen pr. Medlem andrager Kr. 41,04 mod Kr. 51,56 i København; det gør en Forskel paa Kr. 10,52 pr. Aar, eller ca. 20 Øre om Ugen. Beregnet efter den samlede udbetalte Understøttelse og alle Forbundets Medlemmer bliver Gennemsnitstallet Kr. 47,35, altsaa 6 Kr. 31 Øre højere end Provinstallet. — Vi i Provinsen er altsaa »kommen op at køre«.

Det havde jo været at haabe, at Delegeretmødets Deltagere selv, ved at studere dens Beretninger, var kommet til disse Oplysninger, saaledes, at den Vedtagelse man gik ind for, var underbygget og velovervejet, hvilket jeg ikke kan se den er. Men da Sagen til endelig Afgørelse kommer ud til almindelig Afstemning, er det rimeligt, at det her oplyste kommer med i Overvejelserne, naar Medlemmerne skal tage Stilling til Spørgsmaalet.

Men har det været galt her, bliver det pinegalt, naar Sagen drejer sig om Sammenslutningen mellem Provinsens og den københavnske Begravelseskasse. Forslaget herom er fremsat af Forbundsstyrelsen, og igen er det uforstaaeligt, at Provinsens Mænd er gaaet med hertil. Slaa op i Beretningen 1929—31, Side 78, og kig lidt paa den, for Tilsynet med disse Kasser, her anførte Bedømmelse af disses økonomiske Tilstand. Om Provinskassen siges der, at den for denne er nogenlunde god, medens der for den københavnske Kasses Vedkommende siges, *at denne arbejder med Underskud, hvorfor Tilsynet foreslaar, at Kontingentet for denne sættes op,* hvad Forbundsstyrelsen dog ikke kunde gaa med til, og efter en Korrespondance *henstiller Tilsynet, at man lader de to Kasser genforsikre hinanden, saa at man ved Beregning af Status kun behøver at regne med een Kasse.* Atter i Beretningen for 1932—34, Side 76, er Tilsynet inde paa, at den københavnske Kasses Økonomi ikke er i en Tilstand, det kan anse for tilfredsstillende, og henstiller en Ændring til det bedre. Foranlediget heraf tager Ledelsen saa Tanken op om en Sammenslutning af Kasserne saaledes som det tidligere var foreslaaet, i Stedet for at søge skabt — paa anden Maade — en Konsolidering af den københavnske Kasses Økonomi, saaledes at Grundlaget for Tilsynets Bemærkninger herom maatte bortfalde.

Idet jeg vil henstille til de Enkelte at se lidt paa Kassernes Regnskaber (Beretningens Side 76, 77 og 78) skal jeg blot anføre, at i 1934 var Indtægten for den københavnske Kasse: Kontingent Kr. 17,579,55; Renter Kr. 11,347,69 = Kr. 28,927,24, og den udbetalte Understøttelse var Kr. 22,205,25, hvortil kommer 800 til Administration. For Provinskassen det samme Aar er Indtægten: Kontingent Kr. 10,771,80, Renter Kr. 11,035,17 = Kr. 21,806,97, og den udbetalte Understøttelse Kr. 9,950. Medens vi herude ikke saa nær bruger Renten, og slet ikke det indbetalte Kontingent, til den nødvendige Udgift, skal København bruge baade Kontingentet og ca. Halvdelen af Renten hertil. Det skal endvidere bemærkes, at ved Udgangen af 1934 var den københavnske Kasses Beholdning Kr. 392,706.96 (3862 Medlemmer + Hustruer og Børn), Provinskassens (2607 Medlemmer Kr. 344,188,90.

En Sag for sig — jeg forudskikker, at jeg paa dette Tidspunkt endnu ikke véd, hvorledes Delegeretmødet har formet Forslaget, men holder mig til det som det foreligger fra Forbundsstyrelsens Haand — er, at efter det fremsatte stryges nogle Mellemsatser saaledes, at Hjælpen paa de 500 Kr. allerede opnaas efter 5 Aars Medlemsskab, og at de halvtbetalende Medlemmer i København bliver fuldtbetalende og fuldtnydende i Begravelseskassen, hvad de ikke før har været, og det drejer sig om et lille Tusind Mennesker; men det artigste ved Historien er, at man til Gengæld har fundet Anledning til at stryge de Provinstypograferne hidtil tilkommende Forskud ved Ægtefællens Død; og man har som Motivering herfor anført, at da de fleste Hustruer foruden den statsanerkendte Sygekasse tillige er Medlemmer af en tilknyttet Begravelseskasse, vilde det være forsvarligt at stryge Forskuds-Bestemmelserne i vore Love. Som om det ragede Forbundet, hvilke Forsikringer Medlemmerne tegner. Vi — i Provinsen — skal konsolidere den københavnske Kasse, ikke alene regnskabsmæssigt, men reelt; thi til Fordel herfor skal vi fratages Rettigheder, vi har erhvervet os gennem et hertil sigtende Kontingents Størrelse. Og man ser det Særsyn, at en Enkemand, *15 Aar* efter Hustruens Død, ved Dødsfald stadig afkortes for det Beløb, han da fik, medens — efter Forslaget — 5 Aars Medlemsskab skal kunne give Maksimum 500 Kr. Imidlertid kommer ogsaa dette Sammenslutningsforslag ud til Medlemmernes Afgørelse. Stem det da ned!

Men Sagen har endnu en Side. Ved hvert eneste Valg til Forbundsstyrelsen har det svømmet med Cirkulærer, i hvilke man priste denne og hins mange og gode Gerninger som Styrelsesmedlem. Det har altid været mig en Gaade, hvorfra man vidste noget herom, eftersom det plejer at være meget lidt, der siver ud om, hvad der foregaar i Forbundsstyrelsen. Her er imidlertid et Tilfælde, hvor der kastes et Strejflys ind over den Virksomhed, d'Herrer udøver til vort Vel — selv om vi maaske ikke forstaar det. Og efter det ikke meget flatterende Billede, dette viser os, kan Spørgsmaalet rejses for deres Vedkommende, der er valgt i Provinsen: Er der af disse — efter dette — en eneste af dem, som bør sendes ind for at fortsætte en for os saa velsignelsesrig Virksomhed som den, der her er ført Vidnesbyrd om?

Ringkjøbing, 29. September 1935. *S. Schultz.*

Alle Medlemmer
deltager i
Valget af
vore ledende Tillidsmænd!

STØT AALBORG!

Ved nærværende opfordres Provinskollegerne til at medvirke for en mere passende Fordeling af Forbundsstyrelsens Medlemmer over Landsomraadet.

I en Række Aar har Nordjylland været uden Repræsentant i Forbundsledelsen. I Forvejen er vi ved vor Beliggenhed afskaaret fra at kunne »løbe København paa Dørene« — man vil derfor let forstaa, at vi ofte staar i Situationer, hvor vi mangler nødvendige Forudsætninger for at kunne bedømme Forbundets administrative Gøremaal.

Dette Forhold bør Provinskollegerne være behjælpelig med at ændre.

De nordjyske Afdelinger tæller medlemsmæssigt for ringe til i Fællig at kunne sikre et Styrelsesmandat — eftersom Afdelingernes Medlemstal stort set er proportionalt dalende med den stigende geografiske Afstand fra Landets centrale Omraade. Men Provinskollegerne maa dog indrømme, at Landets nordligste Omraade ikke kan være tilfredsstillet ved blot hvert 3. Aar at have Adgang til Deltagelse i et Delegeretmøde — og iøvrigt den mellemliggende Tid være uden Rapport med Administrationen.

Vi henstiller derfor, at man ud over Provinsomraadet ser bort fra den ved hvert Forbundsstyrelsesvalg anvendte »Valggeometri« og med Sans for alsidig Repræsentation i Forbundsstyrelsen støtter vor Kandidat til Forbundsstyrelsen.

Aalborg Lokalafdeling har som Kandidat opstillet Lokalformanden *Martin Sørensen*. Han har frabedt sig alle »Blomsterudtryk« i Forbindelse med Anbefalingen af hans Kandidatur — men der er dog Grund til at fremhæve, at han som en skolet Organisationsmand nu gennem en Aarrække ved Genvalg til Lokalformand har høstet Udtryk for Bykollegernes absolute Værdsættelse.

Vær derfor med til at vælge: *Martin Sørensen*, Aalborg!

Aalborg, den 12. Oktober 1935. *W. Andersen.*

Tænk paa de blinde. —
Køb deres Mærke i Dag!

Trykkerafdelingen

Stiftelsesfest

Fredag den 25. Oktober Kl. 8 i Wiesbechs Selskabslokaler, Haveselskabetsvej 3

Arbejderrevyen 1935

Efter Forestillingen **Bal til Kl. 1.**

Billetter à **1 Krone** for Underholdning og Bal faas hos Lundin paa Forbundskontoret.

LÆRLINGESPALTEN

Københavns Lærlingeafdeling.

I Morgen, Lørdag, afholdes indledende Møde for Oprettelse af en Studiekreds i Fagforeningskundskab i Københavns Afd.s nye Lokaler, Evaldsgade 3, Kl. 20 pr. Dèr maa ogsaa *Du* møde, det er for *din* Skyld denne Studiekreds oprettes.

Krigen i Abessinien er i fuld Gang, maaske staar vi foran en ny Verdenskrig. Lørdag den 26. ds. Kl. 20 vil Redaktør *Aksel Pille* holde et Foredrag om det brandaktuelle Emne: »Rustningsindustrien og dens Metoder«. Det er altsaa i Nørrebrogade 148 det foregaar den Aften. — Og saa er der Diskussion bagefter, ogsaa for Medlemmer!

Grundet paa Novemberfesten udsættes den kammeratlige Sammenkomst til den 23. November. Nærmere Meddelelse senere — *men det bliver en knippelgod Aften* — ogsaa for Damer. *Sekretæren.*

Pladstilbud.

I Henhold til Anvisningskontorets Regulativ, Punkt 7 gøres opmærksom paa, at ingen maa slutte bindende Aftaler om Pladstilbud, før Henvendelse er sket til Lokalkassereren i den paagældende By eller i København til Anvisningskontorets Bestyrer. Undladelse heraf medfører Karantæne.

FAGTEKNISK SAMVIRKE

Kreds- og Gruppeformændenes

Opmærksomhed henledes paa, at vor Foredragsrække for Tiden omfatter nedennævnte Emner:

1. *Bogtrykfagets tekniske Udvikling gennem de sidste hundrede Aar* (ved K. A. Jørgensen).
2. *Typografisk Formgivning* (ved V. Peterson). Med Plancher.
3. *Dybtrykket* (ved O. Chr. Sørensen). Med Demonstrationsmateriale.
4. *Type og Typografi* (Paul Renner). Med Lysbilleder.
5. *Svendeprøven* (ved K. A. Jørgensen). Sammenligning mellem den københavnske Prøve og Provinsprøven. Gennemgang af Prøverne.
6. *Fotomontage* (ved Forf. Broby-Johansen). Med Demonstrationsmateriale.
7. *Offset-Filmen* (ved Carlo Jensen). Med Foredrag og Demonstrationsmateriale.
8. *Typografien som Udtryk for Tiden* (ved K. A. Jørgensen). Med Demonstrationsmateriale.
9. *Bogstavet og dets Proportioner* (ved O. Chr. Sørensen). Med Demonstrationsmateriale.

Kredse og Grupper, som ønsker et af disse Foredrag, bedes rekvirere det hos Formanden, K. A. Jørgensen, Ryparken 90 [1], Kbhvn. Ø., eller Lederen af Rundsendings-Centralen, O. Chr. Sørensen, Frederiksborgvej 168, Kbhvn. N. Rekvisitionen bedes indsendt i god Tid, 2 til 3 Uger før Afholdelsen, saaledes at den fornødne Aftale om Arrangementet kan træffes.

De nye Medlemmer i Provinsen,

som har meldt sig til Optagelse i Anledning af deres Deltagelse i Fjernkursus, vil i Løbet af kort Tid gennem de respektive Gruppeformænd faa tilsendt Medlemskort, Love og Biblioteksfortegnelse. *Kredsstyrelsen.*

SMAAT FRA NÆR OG FJERN

Kontorerne er flyttet til Evaldsgade 3.

Stemmetællerne i København bedes møde Onsdag den 23. ds. Kl. 17,30 Eftm.

Sekretær-Valget. Ogsaa i denne Uge har vi modtaget en Række Anbefalinger for Kandidaterne til Sekretærstillingen. Da vi har Stof liggende til flere Numre angaaende de øvrige Valg, Sygekassesammenslutningen, Pensionsordningen, Generalforsamlinger m. m., har det været nødvendigt at lade det bero med de ret talrige Anbefalinger, der alt er fremkommet vedrørende Sekretær-Valget.

Den internationale Højskole i Helsingør modtager *baade mandlige og kvindelige Elever.* Vinterskolen varer fra 4. November til 16. April eller fra 3. Januar til 16. April. Arbejdsløse kan faa hele Opholdet betalt gennem Arbejdsdirektoratet. Arbejdsløse i København kan gennem Arbejdernes Oplysningsudvalg, Nørresøgade 27, ansøge om Understøttelse fra Københavns Kommune til Dækning af Udgifter til Bøger, Rejsepenge, Fagforenings- og Sygekassekontingent. Skriv til Skolen, hvis yderligere Oplysninger ønskes.

DANSK TYPOGRAF-FORBUND
BOGTRYKFAGETS ARBEJDSLØSHEDSKASSE
EVALDSGADE 3. KØBENHAVN N.

Kontorerne
er aabne for Ind- og Udbetaling fra 1—3, *Lørdag 11—1,* samt *Fredag* og *Mandag Aften Kl. 5—6,30.* Telefon 4331.

Formanden
træffes som Regel til samme Tider. Telefon 13,331.

FORENINGSMEDDELELSER

Kvittering for modtagne Juli Kvartals Regnskaber.

12. Oktober: Fredericia pr. Bl. 300.00; 14. Oktober: Aalborg pr. Bl. 990,00, Kt. 940,00, ialt 1930,00, Esbjerg pr. Bl. 500,00, Kt. 771,45, ialt 1271,45, Haderslev pr. Bl. 200,00, Silkeborg pr. Bl. 300,00, Kt. 1276,35, ialt 1576,35, Stubbekøbing 100,00, Vejle 2584,65, Viborg pr. Bl. 400,00; 15. Oktober: Assens pr. Bl. 250,00, Kt. 100,00, ialt 350.00, Helsingør pr. Bl. 384,50, Kt. 300,00, ialt 684,50, Herning 194,85, Hillerød 1900,00, Køge 750,00, Maribo 275,20, Skjern pr. Bl. 114,35, Thisted 600,00.

København, den 15. Oktober 1935. *Forretningsudvalget.*

Tilskud fra Hovedkassen
er efter lovformelig Begæring tilsendt følgende Afdelinger:

12. Oktober: Fredericia i St. f. Juli Kv. Oversk. 300,00; 14. Oktober: Aalborg i St. f. en Del af Juli Kv. Oversk. 990,00, Esbjerg i St. f. en Del af Juli Kv. Oversk. 500,00, Haderslev i St. f. Juli Kv. Oversk. 200,00, Silkeborg i St. f. en Del af Juli Kv. Oversk. 300,00, Viborg i St. f. Juli Kv. Oversk. 400,00; 15. Oktober: Assens i St. f. en Del af Juli Kv. Oversk. 250,00, Helsingør i St. f. en Del af Juli Kv. Oversk. 384,50, Skjern i St. f. Juli Kv. Oversk. 114,35.

København. den 15. Oktober 1935. *Forretningsudvalget.*

Nye Lokalformænd.

Fredericia: Typograf H. P. Marcussen, Dalegade 75. Stubbekøbing: Typograf C. Albert Müller, Vestergade.

Nye Medlemmer.

København: Sætter Axel Christian Nielsen, udl. 1. 10. 35 hos S. L. Møller (arb. s. St.), Sætter Rud. Carl L. Wacherhausen Wickmann, udl. 4. 10. 35 hos Rønager (arb. s. St.), Trykker Edvin Sofus Ægidius Henriksen, udl. 1. 10. 35 hos H. C. Jensen (arb. s. St.), Paal. Rudi Edith Henny Hansen, udl. 28. 9. 35 hos V. Møller (arb. s. St.), Hj.arb. Volmer Monberg Sørensen (Phillipsen & Co.), Hj.arb. Svend Aschou Aaberg (Phillipsen & Co.), Sætter Martha Bøstrup, tidl. Medl., (O. C. Olsen).

Typografisk årbog 1935

Udgivet af Typografernes fagtekniske Samvirke

Indeholder bl. a. Artikler om Farveharmonier, Fotomontage, Autotypitryk paa ru Papir, Papirfremstilling samt Jan Tschicholds Grundregler for den nye Typografi — altsammen Stof, der vil være især Kursusdeltagere til Nytte under Vinterens Arbejde.

Restoplag
Pris: 1 Krone + Porto

Paa Begæring medfølger (saalænge Oplag haves) **gratis**

„Spieser"
Haandbog for Trykkere

Bestillinger modtages (for København) hos
K. A. Jørgensen, Ryparken 90, Ø.
I. Gärtner, Frederiksvej 4, F.
O. Chr. Sørensen, Frederiksborgvej 168.

For Provinsen:
I. Gärtner, Frederiksvej 4, Kbhvn. F.

Hillerød: Trykker Henry Sofus Hansen, udl. 1. 10. 35 i Pallesens Bogtrykkeri. Rønne: Sætter Harry Alexander Lund, udl. 8. 7. 35 i Bh. Avis.

Tiltraadte.

København: 5799 Jens Sørensen fra Nyborg (Petersen & Lefevre), 7896 Henry Thelde fra Lyngby (arbl.), 3812 Lauritz Thomsen fra Vejle (Berl. Tid.), 5746 Sv. Aage Mollerup fra Viborg (Militær), 5808 Børge Hansen fra Næstved (Politiken), 150 Ivan Pfeiffer fra Rejse (arbl.), 4258 Eigil Hansen fra Rejse (arbl.), 3125 Willy Petersen fra Roskilde (arbl.), 6175 Peter Jensen fra Holbæk (arbl.), 7083 Frede Jørgensen fra Køge (arbl.), 7259 Poul Jensen Dahl fra Nykøbing M. (arbl.), 3582 Tage Nielsen fra Rejse (arbl.).

Aarhus: 3888 Bjarne Edvarsen (arbl.), 5797 Laust Vistisen (arbl.), 6059 Carl Aage Timmermann (arbl.). Esbjerg: 7892 Sig. Borch i Pl., 7326 Arnold S. Thomsen (arbl.), 6379 Hans Jørgensen (arbl.). Fredericia: 7115 Karl Larsen (arbl.). Frederikshavn: 7784 Johs. L. Frandsen (arbl.). Haderslev: 6741 Chr. Hjort (Reklametrykkeriet). Kolding: 3945 William Ammundsen (arbl.). Lyngby: 7597 Alfred Jensen (Krøyers Bogtr.). Løgstør: 3470 Ricard Bjerreg. Petersen (arbl.), 3471 Gunnar Knudsen (Bogtr. Knudsen). 3575 Henry Eriksen (syg). Nyborg: 6584 Carl M. Jørgensen (arbl.). Odense: 6954 Aksel G. Christiansen (arbl.). Silkeborg: 7992 Børge Knudsen (Reklametrykkeriet). Slagelse: 3493 Knud Nielsen i Plads.

Fratraadte.

København: 5708 Peder Jensen til Lyngby, 2313 Iris Lind til Aalborg, 2278 Sonja Jensen til Kv. Arb.-Forb., 7036 Ernst Andersen paa Rejse, 7817 Eivind Andersen til Helsingør, 714 Sejer Jørgensen til Helsingør, 6620 Charles Hansen til Middelfart, 7129 Thorkild Sørensen til Middelfart.

Aalborg: 3752 O. Guddal Larsen til Viborg (arbl.). Fredericia: 5797 Laust Vistisen til Aarhus (arbl.), 6059 Carl Timmermann til Aarhus (arbl.), 7353 Regnar Caspersen til Horsens i Pl., 3812 Laurids Thomsen til Kbhvn. i Pl. Kolding:

3582 Tage Nielsen paa Rejse. Køge: 7619 Olaf Hansen til Lyngby i Pl. Lyngby: 7862 H. Theede til Kbhvn. (arbl.). Nyborg: 5799 Jens Chr. Sørensen til Kbhvn. Næstved: 5808 Børge Hansen til Kbhvn. (arbl.), 7377 Chr. Madsen til Holstebro i Pl. Silkeborg: 3945 W. Ammundsen til Kolding (arbl.). Stubbekøbing: 6280 Bjørholm-Hansen til Nykøbing F. i Pl. Viborg: 3758 Tage Thomsen til Kbhvn. i Pl., 5746 Sv. Mollerup til Kbhvn. (Militær).

Udmeldte.

København: 2084 Carla Andersen (fratraadt).
Esbjerg: 4945 Anna Margr. Petersen (fratraadt Faget).

Døde.

København: 811 Robert Andersen, 8102 Anna Henriksen.

Paa Kontoret

ligger Brev til V. Clarin og Gunnar Larsen.

FORETAGET KASSEEFTERSYN

Typografernes Syge-Hjælpekasse.

Ved et Dags Dato foretaget Kasseeftersyn, som uanmeldt fandt Sted hos Kassereren, Hr. *A. Andreasen*, fandtes:

I Obligationer	Kr.	10.100,00
I Banker	-	9.198,17
Kontant	-	514,48
Ialt	Kr.	19.812,65

hvilket er i Overensstemmelse med Bøger og Bilag.

København, den 4. Oktober 1935.

Georg Pedersen. *C. J. Dreyer.*

Typografernes fagtekniske Samvirke

Københavns Kreds

Onsdag den 23. Oktober Kl. 20, Rømersgade 22, 2. Sal

Arkitekt Steen Eiler Rasmussen

Hvorledes en Arkitekt arrangerer en Bog. Foredraget ledsages af Lysbilleder.

•

Paa Farveskitserings-Kursus

(under Ledelse af Bogtr. **Bonde**) er endnu et Par Pladser ledige. Indmeldelse hos **Svend Johansen**, Ryvang 4707.

•

Brøget Aften

afholdes **Fredag den 1. November** i Rømersgade 22 (Store Sal, Pio-Salen og Overbye-Salen). — Optræden af forskellige Kolleger (Violin-, Klaver- og Sang-Solister, Tryllekunstner, Sportspræstationer m. m.). Desuden fremvises **Carlo Jensens Offset-Film** og en morsom Film. — **Efteraarets Svendeprøver** bliver udstillet. **Bal til Kl. 2.**

Det hele er gratis

for alle Medlemmer af Dansk Typograf-Forbund. — Billet maa dog rekvireres fra **Svend Johansen**, Ryvang 4707. Nærmere Program i **Grafisk Teknik**, November-Nummeret, der udkommer den 25. Oktober.

KLUB-ANNONCER

Søndag den 20. Oktober Kl. 11 Form.:

Instruktionsmøde

i »Social-Demokraten«s Maskinsætteri.

Instruktører: *O. Møller-Madsen*, Odense, og *S. V. Rasmussen*, København. Interessante Emner vil blive behandlet. Alle Maskinsættere (saavel København som Provins) indbydes. *Styrelsen.*

Typografernes Sportsklub

Dameafdelingen

Lokale: Rahbeks Allé 4 B
Mandag og Torsdag Kl. 7½-8½ og 8½-9½
Musikledsagelse til Øvelserne.
Varme og kolde Bade — Vægtkontrol

Kontingent: 4 Kr. pr. Maaned — Indskud 1 Kr.

Herreafdelingen

Lokale: Hellig Kors Kirkes Skole,
Hans Tavsensgade 5
Onsdag Kl. 8½-9¾ — Søndag Kl. 10-12

Kontingent: Aktive Medlemmer 2 Kr. maanedlig (Lærlinge 1 Kr.) — Indskud 1 Kr.
Passive Medlemmer 50 Øre Kvartalet

Indmeldelser modtages i Lokalerne samt hos Frk. Anna Olsen, Tlf. Øbro 3773; Henning Jensen, Tlf. Helrup 2725; Julius Lund, Tlf. Valby 2294 v.

BLADSÆTTERKLUBBEN I KØBENHAVN

afholder halvaarlig Generalforsamling **Søndag den 27. ds.** i Café »Patricia«, Fælledvej 4, med Dagsorden:

1) Beretning for Halvaaret.
2) Eventuelt.

Talrigt Møde forventes. *Bestyrelsen.*

TYPOGRAFERNES UNDERSTØTTELSESKASSE FOR ENKER OG EFTERLADTE

Legatuddelingen har fundet Sted. De Ansøgere, der er kommet i Betragtning, har faaet Meddelelse derom.
Kassereren træffes hver Mandag Aften fra Kl. 7—8, Hillerødgade 139.

SYGEMELDINGER

maa omgaaende meldes til Kontoret.

Kun de originale
E. L. SÆTTERIMØBLER
betyder en virkelig Modernisering af Sætteriet ved et helt gennemført System ... ...
ERIK LEVISON'S Specialværksteder for moderne Sætterimøbler

A N N O N C E R

Haandsætter.

Dygtig Akcidens- og Annoncesætter — lige hjemsendt fra Militærtjeneste — søger Plads straks. Billet mrkt. »131« modtager Ekspeditionskontoret.

Ung, rutineret Maskinsætter

(Linotype), som er i Arbejde, søger Plads. God Korrektur. Billet mrkt. »133« modtager Ekspeditionskontoret.

Akcidenssætter søges

Et større københavnsk Bogtrykkeri søger en yngre, absolut dygtig og idérig Akcidenssætter. For den rette Mand, der har gode Referencer og kan fremlægge Arbejdsprøver, er det en baade god og varig Plads. Uden ovennævnte Kvalifikationer er det unyttigt at søge Pladsen. Billet mrkt. »720« modt. Hertz' Annoncebureau, Frederiksberggade 1 A, København K.

Forbundter.

Trykkerlærling, der har staaet 3 Aar i Lære, søger Plads som Forbundter paa Trykkeri de 2 sidste Læreaar. Billet mrkt. »132« modtager Ekspeditionskontoret.

GRAFISK COMPAGNI
CENTRAL 777 - 11395 - 14577
Grafisk Fagforretning · Eget Skriftstøberi · Alle Maskiner og Materialer for de grafiske Fag .....
Enerepræsentation for Linotype-Sættemaskinen
Komplette Trykkerier leveres i alle Størrelser

For Typografer.

● Stor Besparelse ved at benytte **A. E.s Rabatkort.**

A/S Jens Kjeldsen atter tiltraadt som Leverandør.

Kortene udleveres gratis paa Forbundskontoret.

J. G. A. EICKHOFF - KØBENHAVN V.

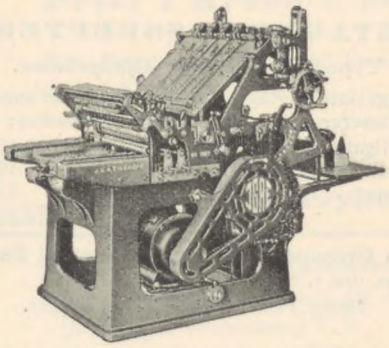

Vesterbrogade 97, Tlf. 12078-79

FRITZ MÜLLER
Grafisk Fagforretning • Landskronagade 61
Skrift, Messinglinier, Blindmateriel
Alle tekniske Artikler for Faget, Maskinbaand, Værktøj
Farver til alt grafisk Arbejde
Telf. Centr. 10291

TANDLÆGE VIGGO JENSEN
KLAREBODERNE 2II, HJ. AF KØBMAGERGADE 40
KONSULTATIONSTID FRA 10—7
ONSDAG OG LØRDAG FRA 10—3½
TELEFON BYEN 6700

CONTRASOL-FARVER
Drøjere
Renere
Ultra lysægte
Bedre
Intensive
Nye Farver
fra DRUBIN

Redaktør: FR. NIELSEN, Egøjevej 3, Køge. - Telefon 533.
Ekspeditør: KARL SØRENSEN, Evaldsgade 3, Kbhvn. N.
Abonnement gennem Postkontorerne 1 Kr. 50 Øre Kvartalet.
Annoncer 35 Øre pr. Petitlinje (pladss. Medl. 25 Øre). 26 Gange og derover Rabat.

INDUSTRI TRYKKERIET - BERNH. SCHMIDT - KØBENHAVN

TYPOGRAF-TIDENDE

ORGAN FOR DE TYPOGRAFISKE ARBEJDERES INTERESSER

NUMER 43 KØBENHAVN DEN 25. OKTOBER 1935 62. AARGANG

VI HILSER MED GLÆDE —

Provinsbogtrykkerforeningens Medlemsblad, »Bogtrykkerbladet«, har ofret sin Oktober-Forside paa Typografernes Delegeretmøde.

Efter at Bladet har afleveret nogle Spydigheder mod »de ved den Slags Møder aabenbart nødvendige socialdemokratiske Valgtalebravader mod Kommunisme, Nazisme og Klasse-Egoisme i Arbejdsgiverforeningen«, udtrykker det sin Glæde over den vedtagne Sammenslutning af Branchebladene i »Grafisk Teknik«. Og saa slutter Bladet — som det begyndte — med en Ondskabsfuldhed, idet det omsorgsfulde Organ udtaler Haabet om, at »den rigtige Mand maa findes, saa »Grafisk Teknik« bliver et Blad, der virkelig beskæftiger sig med grafisk Teknik og ikke med politisk Femøres-Filosofi«.

Vi forstaar saa godt, at det meget ærede Organ for Provinsbogtrykkernes Interesser er ked af, at Typograferne paa deres Møder og i deres Fagblade beskæftiger sig med de social-økonomiske og fagpolitiske Spørgsmaal. Naturligvis — en Typograf skal kun tænke paa sin daglige Gerning, paa sin Maskine eller sin støvede Kasse — bare »mule paa«. Andet og mere skal hans Tanker ikke beskæftige sig med. Alt det andet — det, der angaar hans Arbejdsvilkaar, hans Eksistensmuligheder — det skal han ganske rolig overlade til Principalen og de store Aander i Arbejdsgiverforeningen!

Hvor ganske anderledes, naar Talen er om vor Deltagelse i den faglige Uddannelse. Her hilses vi med Glæde. Her kan vi mødes — siger »Bogtrykkerbladet«. Og vi forstaar.

Hidtil har det vel nok været den almindelige Opfattelse, at det var Principalerne, der havde Pligten til at uddanne de unge Mennesker, eftersom de høster Fordelen ved den billige Arbejdskraft. Intet Under, at de udtrykker deres Tilfredshed ved nu at modtage en saa uselvisk Hjælp.

Det er naturligvis godt og glædeligt, at der gør sig saa stærk en faglig Interesse gældende indenfor vort Fag. Men man har ikke Lov til af Hensyn hertil at glemme andre og nok saa vigtige Interesser. Thi hvad hjalp det os, om vi alle ligefrem struttede af faglig Dygtighed, naar denne ikke kan komme til Udfoldelse paa Grund af manglende Beskæftigelse?

Vi skal ikke gaa *saa* vidt, at vi ved vor Indsats for den faglige Uddannelse ligefrem fritager Principalerne for Ansvaret for denne Uddannelse. Jeg kender Tilfælde, hvor Lærlingene i hele deres Læretid udelukkende beskæftiges ved skær Sats. *Efter Fyraften* sendes de hen paa et andet Trykkeri, hvor der er etableret en »Fagklasse« og hvor en Typograf — foruden at bibringe dem de mest nødtørftige tekniske Grundsætninger — lader dem eksperimentere med Annoncesætning etc. Uden denne »Gæsteoptræden« vilde de paagældende Lærlinge uden Undtagelse uhjælpelig gaa ad undas ved Svendeprøveaflæggelsen.

Jeg ved ikke, om »Bogtrykkerbladet« ogsaa hilser den Slags Lærlingeuddannelse med Glæde. Der er i hvert Fald nogen, som mener, at den kommer ind under Begrebet *misforstaaet Filantropi* overfor Virksomheder, der ikke burde have Lov til at »uddanne« Lærlinge.

Fr. N.

OGSAA ET „LÆRE"STED

»Aarhus Stiftstidende«s Trykkeri, som er et decideret Avistrykkeri — efter at Bogtrykkeriet i sin Tid blev udskilt i en særlig Forretning — fik for nogle Aar siden den Idé at ville udklække Lærlinge i større Stil; for Tiden har de fire. — Faa fat i Lærlinge var jo let nok, men at faa dem uddannet som Typografer viste sig at være en Del vanskeligere. I Løbet af de fem Aar skal Lærlingen jo gerne beskæftiges med *noget* Akcidensarbejde, og da det eneste Akcidensarbejde, man raadede over, var Kvartalskvitteringen for Abonnement paa Bladet, viste det sig hurtigt, at Uddannelsesgrundlaget var *lovlig* spinkelt. — Med den første Lærling klarede man sig paa den Maade, at han hjalp til med forefaldende Arbejde i Avissætteriet de første Aar. Det sidste Aar arbejdede han i P. Buschs Bogtrykkeri, hvor han aflagde Svendeprøve.

Nu til November staar man overfor at skulle have Lærling Nr. to gjort til Svend, men da P. Busch ikke i dette Tilfælde optræder som frelsende Engel, maa man jo se at klare sig paa anden Maade. Den unge Mand har i Sommer gennemgaaet et Kursus paa Fagskolen i København, og derefter er det Meningen, at han skal aflægge Svendeprøve paa Lærestedet. Men her er man nu kommet ud for det kedelige Tilfælde, at man staar og mangler Streger til det Skema, der skal præsteres. Naa, ogsaa den klarer man. Trykkeribestyreren sender bare Lærlingen hen paa et andet Trykkeri for at laane saa og saa mange Streger efter en Opskrift, saa der lige kan blive et lille pænt Skema. Hvordan Lærlingen skal klare den øvrige Del af Prøven med det Avismateriale, der staar til hans Raadighed, det bliver vel hans Sag. Som et Bevis paa Trykkeriets Uddannelsesmuligheder kan anføres, at det ikke engang er i Stand til selv at trykke Prøven (hvis det lykkes at faa den sat op, skal den trykkes paa et andet Trykkeri), og man disponerer saagar over en *Trykkerfaktor.*

Var det mon ikke noget for Tarifkommissionen næste Gang, den træffer sammen med Bogtrykkerne, at faa talt lidt om den Slags »Lære«steder? Man risikerer jo ellers, at Barbererne ogsaa begynder at uddanne Typografer — de kan jo altid laane lidt Materiale til Svendeprøven!

PAV.

DELEGERETMØDET

(Sluttet.)

Mødet Torsdag Formiddag. Dirigent *Emil Frederiksen*. Første Forhandlingsemne var Begravelseskassernes Sammenslutning.

Forbundsstyrelsen havde stillet følgende Forslag:

§§ 75—81 og 97—104.

Begravelseskasserne i København og Provinserne sammensluttes.

Understøttelsens Størrelse bliver den i § 77, 1. Punkt, fastsatte.

Hjælpearbejderne i København bliver heltbetalende til Begravelseskassen.

Det i § 102 fastsatte Forskud ved Hustruers Død, bortfalder.

Iøvrigt bemyndiges Forbundsstyrelsen til at foretage de redaktionelle Ændringer i Lovene som nødvendiggøres ved Sammenslutningen.

Karl Sørensen anbefalede Forslaget til Vedtagelse.

Alfred Andersen, Randers, stillede følgende Ændringsforslag: »Det paalægges Forretningsudvalget ved Forhandling med Direktoratet at søge den forskudsvise Udbetaling ved Hustruens Død bibeholdt i de sammensluttede Begravelseskasser.«

Johs. Larsen, København, anbefalede Alfr. Andersens Ændringsforslag.

Lundin: Det lader sig næppe gøre at gennemføre uensartede Regler.

Chr. Nielsen, Slagelse, foreslog, at Forslaget udsendtes til Urafstemning. Talte iøvrigt imod Forslaget.

Ved Afstemningen vedtoges Alfr. Andersens Ændringsforslag, og derefter vedtoges Forbundsstyrelsens Forslag med nævnte Ændring.

Endvidere vedtoges det at udsende til skriftlig Afstemning Forslagene om Sammenslutning af Syge- og Begravelseskasserne.

Forskellige Forslag.

Harriet Christoffersen, København, havde stillet følgende Forslag:

Undertegnede kræver paa egne og Kollegers Vegne, at Formandinden, Fru Alfrida Andersen, skal indtage en Plads paa Kontoret, mod en passende Gage.

Iøvrigt henvises til det Cirkulære, som enstemmig blev vedtaget paa Kvindernes Generalforsamling 5. Marts 1935, som Ihændehaveren, Fru Alfrida Andersen, kan fremlægge.

Karl Sørensen henstillede paa Forbundsstyrelsens Vegne at forkaste Forslaget.

Magda Gede og *Alfrida Andersen*, København, anbefalede Forslaget.

Sigv. Hellberg: Vedtagelsen af dette Forslag betyder kun, at der skydes et nyt, overflødigt Led ind mellem Medlemmerne af Københavns Afdeling og dens Formand. Anbefalede Forkastelse.

Inger Sundstrøm. København, anbefalede.

Johs. Larsen, København, mente, at de Betingelser, der var til Stede, da Frk. Crone sad paa Kontoret, ogsaa maatte være til Stede nu. Anbefalede Forslaget.

Lundin: Forslagets Vedtagelse vil kunne bevirke, at Underafdelingerne sættes op imod hinanden. Henstillede at forkaste Forslaget.

Forslaget forkastedes med 54 St. mod 24.

Fra *Henry A. Hansen*, København, forelaa følgende Forslag:

Delegeretmødet paalægger Forbundsstyrelsen at fremsætte Forslag vedr. en Pensionsordning, der yder Støtte til Kolleger, som paa Grund af Alder eller Svagelighed er ophørt at arbejde.

Lundin: Aldersrenten er for lille til at skaffe vore gamle Kolleger en sorgfri Tilværelse. Jeg kunde tænke mig en Ordning, der ydede et Tillæg til Aldersrenten. Paa Forbundsstyrelsens Vegne kunde han tilslutte sig Henry A. Hansens Forslag saaledes, at Forbundsstyrelsen efter de nødvendige Beregninger af Udgifter m. v. sender et Forslag til en Pensionsordning ud til Urafstemning.

A. C. Bang, København, talte imod Forslaget og stillede følgende Resolution:

»Dansk Typograf-Forbunds delegerede, forsamlet i København den 9., 10., 11. og 12. September 1935, udtaler efter en indgaaende Drøftelse af Aldersrenteloven, at de deri fastsatte Understøttelser i høj Grad er utilstrækkelige til at sikre de aldersrentenydendes Eksistens. I Overensstemmelse med det internationale Sekretariats Kongres i 1935 vedtager Delegeretmødet at vælge et Udvalg til overfor Socialministeren at fremføre Krav om en Forhøjelse af Aldersrenten.«

Karl Knudsen, Kolding, vilde støtte Tanken om en Pensionsordning. Vi skal virke for, at vore gamle Kolleger faar en nogenlunde sorgfri Alderdom.

Henry A. Hansen anbefalede sit Forslag, der netop var tænkt som et Tillæg til Aldersrenten og henstillede til Forbundsstyrelsen at Spørgsmaalet bringes frem til snarlig Afgørelse.

P. Bondesen, Odense, anbefalede varmt den foreslaaede Støtte til de gamle Kolleger. Pensionsordningens Gennemførelse er et levende Ønske blandt mange af vore Medlemmer. Vi burde ikke glemme, at vi ogsaa iblandt os har mange Kolleger, der paa Grund af Alder og Svagelighed har maattet forlade Arbejdspladsen, men som gennem de mange Aar har gjort deres Pligt overfor vort Forbund. Var glad for, at Forbundsstyrelsen støttede Forslaget og at Lundin havde lovet at gøre sit bedste for, at Tanken om en Pensionsordning føres ud i Livet.

O. Tverskou, København, var principiel Modstander af, at vort Forbund paatog sig Opgaver, som paahvilede Samfundet.

N. Th. Svendsen: Sagen skulde være løst ad anden Vej, nemlig af Samfundet. Selv om jeg ikke er helt tilfreds med det, der bydes vore gamle Kolleger, anbefaler jeg dog Forslaget til Vedtagelse.

Villadsen: Vi er snart ved at kvæles i Forpligtelser, og det er snart paa Tide, at *hele* Arbejderklassen søger dette Spørgsmaal løst, men jeg vil alligevel anbefale Forslaget.

Nic. Jensen, København, henstillede, at Forbundsstyrelsen kom hurtigt i Gang med Arbejdet for Pensionssagens Løsning og anbefalede dermed Forslaget.

Bjørn, Hjørring: Spørgsmaalet er rejst paa det rigtige Tidspunkt og det rigtige Grundlag. Anbefalede at stemme for Forslaget.

Børge Jacobsen, København, undrede sig over, at vort Forbund, velorganiseret som det er i alle Maader, ikke forlængst havde taget denne Sag op. Anbefalede meget stærkt at stemme for Forslaget.

Boldt, Aabenraa: Naar de gamle Kolleger véd, at de er nogenlunde betrygget, forlader de tidligere deres Arbejde. Henstillede, at Forbundsstyrelsen hurtigt fremmede Sagen.

Ernst Berg, København: Kommunisternes Stilling til denne Sag er lige saa negativ som den var til Fortsættelseskassen, og deres Stilling betyder intet som helst til dens Løsning, som vi skylder vore gamle Kammerater.

Vald. Nielsen, Odense, anbefalede Forslaget med følgende Tilføjelse:

»Naar Forslaget foreligger fra Forbundsstyrelsen, udsendes det til skriftlig Afstemning blandt Medlemmerne og saafremt det vedtages, træder det i Kraft snarest.«

DANSK TYPOGRAF-FORBUND

Udbetaling af Brændselshjælp.

Fredag den 25. Oktober vil der af Hjælpekassen blive udbetalt en Brændselshjælp til alle arbejdsløse Medlemmer, der i de sidste 12 Maaneder har været arbejdsløse i mindst 90 Dage. Beløbet er fastsat til 30 Kr. for Forsørgere med Børn og 20 Kr. for alle øvrige arbejdsløse. Medlemmer, der for Tiden er i Arbejde, men bliver arbejdsløse i Løbet af indeværende Kvartal, kan ogsaa erholde en Brændselshjælp af ovennævnte Størrelse, naar de har været arbejdsløse i mindst 90 Dage i de sidste 12 Maaneder.

København, 23. Oktober 1935. *Forretningsudvalget.*

KØBENHAVNS AFDELING

afholder

ekstraordinær Generalforsamling

Søndag den 27. Oktober Kl. 10 1/2

i Rømersgade 22
(Overbye-Salen).

Dagsorden: Færdigbehandling af Punktet: Opstilling til Valg af Afdelings-Formand.

Medlemskort skal forevises. *Styrelsen.*

KØBENHAVNS AFDELING

afholder

udvidet Tillidsmandsmøde

med Adgang for samtlige valgte og hos Organisationen indregistrerede *Tillidsmænd og Inkassatorer*

Tirsdag den 29. Oktober Kl. 19 45 præcis
i Studenterforeningen, V. Boulevard 6.

Endvidere indbydes Medlemmer af Brancheklubbernes Styrelser.

I Fortsættelse af Mødet afholdes Kl. 21 præcis

Velkomstfest for Aarets unge Svende

med Adgang for alle Medlemmer, som har udlært siden 1. Januar d. A., og Lærlinge, som vil faa udlært senest 31. December d. A. (forsaavidt de har bestaaet Svendeprøven). Ogsaa Paalæggersker, der er indmeldt i Tiden 1. November 1934 til 29. Oktober d. A., indbydes.

Adgangskort er tilsendt de nye Medlemmer personligt og tilstillet Trykkerierne i et Antal, svarende til de hos Organisationen anmeldte Inkassatorer og Tillidsmænd. — Kort, der ikke benyttes, bedes venligst returneret senest Mandag den 28. ds. *Styrelsen.*

Madsen, Skive, ønskede Sagen løst paa en bredere Basis, nemlig ved Samarbejde mellem vor Organisation og Principalerne.

Chr. Petersen, København: Her er Lejlighed til at tilbagebetale de gamle Kolleger lidt af det, de har ydet til vor Organisation. Jeg kan fuldt ud støtte og anbefale Forslaget, og jeg takker P. Bondesen, som jeg med Interesse har lyttet til.

Lundin fraraadede at vedtage Bangs Resolution. Det var ikke klogt at vedtage denne politiske Udtalelse. Anbefalede at løse Spørgsmaalet som en Hjælpekasseunderstøttelse indenfor de Rammer, som er tilladelige og hvorved vi bl. a. kan gøre vore arbejdsløse Kolleger kontingentfri.

Bangs Resolution forkastedes med overvældende Majoritet. Derefter vedtoges det af Henry A. Hansen og af Forbundsstyrelsens tiltraadte Forslag med Vald. Nielsens Ændring.

H. Korte, Holland, takkede i Anledning af sin Afrejse for udvist Gæstfrihed og udbragte et Leve for Dansk Typograf-Forbund og det internationale Socialdemokrati.

— — —

Mødet Torsdag Eftermiddag. Dirigent *Emil Frederiksen*. Behandlingen af Lovændringerne fortsattes.

Bog- og Akcidenssætterklubben i København stillede følgende Forslag, som vedtoges efter Anbefaling af *Lundin* og *Svend Johansen:*

»Dansk Typograf-Forbunds Delegeretmøde i København i September 1935 opfordrer De samvirkende Fagforbund til at søge indført Urafstemning om Afslutning af Overenskomster i alle de Organisationer, der deltager i Fællesafstemninger.«

Eigil Hansen, København, havde stillet følgende Forslag:

»Delegeretmødet beslutter at paalægge den kommende Tarifkommission at arbejde for Gennemførelsen af en Ferieordning, der giver alle Medlemmer en Godtgørelse for selv det mindste Antal Arbejdstimer.«

Efter Udtalelser af *Lundin, Eigil Hansen, Paul P. Petersen, Sigv. Hellberg* og *Børge Jacobsen* tog Forslagsstilleren sit Forslag tilbage til Fordel for følgende af *Hellberg* foreslaaet Udtalelse:

»Idet Delegeretmødet tager Debatten om Feriespørgsmaalet til Efterretning, paalægger det Forbundsledelsen at foranledige, at der ved de kommende Tarifforhandlinger søges gennemført en udvidet og forbedret Ferieordning.«

Et Forslag fra Nykøbing F. om, at Forretningsudvalget skal søge Medlemmer, der i Henhold til § 25 er udtraadt af Forbundet, genoptaget, toges tilbage af *Carl Søderberg* efter at *Lundin* havde oplyst, at der var ingen Kolleger, som var slettet i Henhold til nævnte Paragraf, som for mange Aar siden var suspenderet.

Næstved-Afdelingen stillede følgende Forslag:

»Delegeretmødet opfordrer Forbundsstyrelsen til ved Forhandling med Dansk Provins-Bogtrykkerforening og Organisationen af Bladudgivere i Provinsen at søge udvirket en ensartet Bedømmelse af Svendeprøverne i Provinsen (i Lighed med den i København bestaaende Overenskomst mellem Københavns Bogtrykkerforening og Forbundet). — Dog kunde man tænke sig, at der nedsattes en Landskommission, af hvilken Svendeprøverne blev bedømt, medens Udførelsen af Prøverne fandt Sted under Opsyn af de lokale Skuemestre.«

Efter Udtalelser af *Lundin* og *M. Pedersen*, Næstved, vedtoges Forslaget.

Ths. Pedersen, Aarhus, stillede følgende Forslag:

»Delegeretmødet i Dansk Typograf-Forbund udtaler overfor Regering og Rigsdag sin Protest mod Forligsmandsloven, der er en mod Arbejderklassen ensidig rettet Klasselovgivning med det Formaal at svække vore Fagorganisationers Kamp for bedre Løn- og Arbejdsvilkaar.

Vi fordrer, at Loven snarest ophæves, og at der ikke gennemføres nogen ny Klasselovgivning mod vore faglige Organisationer.«

Jul. Schrøder anbefalede paa Forbundsstyrelsens Vegne at

forkaste Forslaget, der i Forslagsstillerens Fravær var optaget af *Eigil Hansen*. Forslaget forkastedes.

Fra 16 Lærlingeafdelinger forelaa følgende Forslag:

»Da Lærlingene ikke kan siges at være fulgt med i Arbejderklassens Udvikling, taget som Helhed, opfordrer vi Delegeretmødet til at tage Stilling til en Tarifering for Lærlinge om forbedrede Lønvilkaar, Arbejdsforhold og Indførelse af Dagskoleundervisning.«

Forslaget vedtoges enstemmigt efter Anbefalinger af *Lundin*, *Paul P. Petersen*, *Ernst Berg* og *K. Bergstrøm*, København.

Derefter foretoges Valg og Opstilling af Forbundets Tillidsmænd, som vi har refereret i et tidligere Numer.

Dirigenten, Emil Frederiksen, sluttede derefter Forhandlingerne med en Tak for Mødets Forløb. Dagsordenen var dermed udtømt.

Efter Mødet i Arbejdsløshedskassen afsluttedes Delegeretmødet med Taler af Gæsterne.

Emil Torkildsen, Norge, takkede paa de norske og svenske Gæsters Vegne for Samværet. Vi norske Repræsentanter har fulgt Forhandlingerne med stor Interesse. Lad os haabe, at den kommende Tid maa styrke det skandinaviske Samarbejde, saa vi kan afslaa alle Angreb fra Nazismens og Fascismens Side. Leve den internationale Arbejderbevægelse.

Knud V. Jensen (De samv. Fagf.): Jeg har glædet mig over mange af Delegeretmødets Beslutninger, saaledes det Hensyn, man har taget til de gamle Kolleger; det er Udtryk for en Aand, der vil styrke jeres Forbund. Det er gaaet som en Understrøm gennem Forhandlingerne her: Samling indenfor Faget, Samling indenfor den danske Arbejderbevægelse og Samling indenfor Internalen.

Jul. Schrøder: Tak for den Tillid, der er vist mig ved Genvalget til Forbundets Formand. Vedtagelsen af Pensionsforslaget kan blive til stor Betydning i Fremtiden, og den nye Brancheordning vil blive til Gavn for Fremtidens Arbejde.

C. O. Madsen takkede paa Dirigenternes Vegne for god Ro og Orden under Forhandlingerne, og Mødet sluttede med Afsyngelsen af »Internationale«.

ENDNU ET SVAR

I Anledning af Herning Afd.s Opsats i »Typ.-Tid.« Nr. 40 skal Silkekorg Afd.s Styrelse bemærke følgende:

At vi skulde have forandret Standpunkt i vor Stilling til Matricespørgsmaalet, skal der en Mentalitet, som den, Herningkollegerne besidder, til for at vove at paastaa.

Vor Stilling er den samme, som den altid har været: en generel Ordning er efter vor Mening den eneste tilfredsstillende Løsning paa Spørgsmaalet.

Matricespørgsmaalet maa løses i Tarifkommissionen, saaledes som vor Resolution giver Udtryk for. Hvad Spørgsmaalet indenfor den socialdemokratiske Presse angaar, maa det, som vi paapegede i vort forrige Indlæg, løses paa den socialdemokratiske Presses Landskontrahentforsamling.

Den absurde Paastand, at vi skulde være mere villig til at høre paa Forretningsfører Nielsen ved »Silkeborg Social-Demokrat« end paa Herning-Kollegerne, er betegnende for Herning-Kollegernes Indstilling som forfulgte Uskyldigheder. Jo, saamænd hører vi gerne paa Herning-Kolleger — endda saa meget, at Generalforsamlingen, hvor det af Herning Afd. nedsatte Udvalg var kommet til Stede for at redegøre for deres Synspunkter, først kunde afsluttes Kl. 1½ om Natten!

Med Hensyn til Sætningen »tænk ogsaa paa de arbejdsløses Sag« skal vi blot bemærke, at vi aldeles ingen Henstillinger behøver i dette Spørgsmaal og allermindst fra Herning.

Hvad Herning-Kollegerne i det hele taget vil med deres Indlæg, er os en Gaade. Vore konkrete Oplysninger i vort forrige Indlæg, at *der i de sidste 2 Aar ikke har foreligget noget Tilfælde af Matricekøb paa »Herning Social-Demokrat«*, hvad Herning-Kollegerne i deres Indlæg heller ikke gør Forsøg paa at afkræfte (mærkeligt!), belyser tilstrækkeligt, at der maa være andre Motiver, end de af Herning-Kollegerne nævnte, der ligger til Grund for Angrebene. Vi har en Anelse, der ligner en Tanke: er det Ridderskabet for de arbejdsløse, der lokker?

Den Kraftudfoldelse, som Herning-Kollegerne i denne Sag har lagt for Dagen, er en bedre Sag værdig, og vi vil anbefale det nedsatte »Matriceudvalg« og specielt Elmer Laursen, hvis det overhovedet er muligt at fortrænge det Matricekompleks, der aabenbart har bemægtiget sig hans Hjerne, for Fremtiden at kaste deres Interesser paa mere betydende Arbejdsfelter, f. Eks. gøre et Arbejde for, at Herning-Arbejderklasse i Almindelighed, og Typograferne i Særdeleshed støtter den Presse, som vi i højeste Grad er interesseret i at gøre saa stærk som muligt, økonomisk som politisk. Den trænger til det. Specielt i Herning!

Paa Silkeborg Afd.s Vegne:

— — — *Styrelsen.*

Da de stridende Parter nu har haft Ordet gentagne Gange, og da en fortsat Diskussion kun kan blive Gentagelser, henstiller vi, at Debatten om dette Emne afsluttes her i Bladet med ovenstaaende Indlæg. *Red.*

GAA TIL GYMNASTIK!

Typografernes Sportsklub har begyndt sin 49. Sæson. En høj Alder, der beviser, at Gymnastik er en sund Sport, der bringer Kraft, Sundhed og Livsglæde til alle.

Prøv en Times Gymnastik med efterfølgende Bad — og De vil føle Dem saa rask og frisk. Møder De to Gange om Ugen til Gymnastik, vil De aldrig mærke de saakaldte Træthedsfornemmelser, disse er som Regel Ugidelighed, og er der noget, der misklæder et Menneske, er det vel nok dette.

Vi har i »T. S.« glimrende Beviser for Gymnastikens gavnlige Indflydelse paa Legemet. Adskillige unge Mennesker kom for Aar tilbage i Klubben og begyndte Gymnastik, de var saa tynde og slappe, saa man tænkte, at de knækkede over, naar man tog for haardt paa dem. De, der holdt ud Aarene igennem, har nu en flot Holdning og kvik Gang, medens de, der »snød« dem selv ved at svigte Gymnastiken, nu er mere eller mindre »matte i Sokkerne« og stønner ved den mindste Anstrængelse.

Derfor, Kolleger, staa ikke Jer selv i Lyset, men faa igennem Gymnastik »en sund Sjæl i et sundt Legeme«. Har De en Bror eller god Ven, saa tag ham med; selv om han ikke er Typograf, kan han godt optages i »T.S.« blot han bliver indført af et Medlem.

De indbydes venligst til at overvære en Gymnastik-Time baade til vort Damehold og Herrehold. Angaaende Tid og Sted henviser vi til vor Annonce. *Typografernes Sportsklub.*

TSCHICHOLDS-FOREDRAG I NYKØBING F.

Søndag den 27. Oktober Kl. 14 afholdes paa Hotel »Valdemar« i Nykøbing F. et Foredrag af Faktor Chr. Pedersen over Emnet »Den nye Typografi«.

Foredraget er et Resumé over Foregangsmanden Jan Tschicholds tre Foredrag, der under stor Tilslutning afholdtes i København i August Maaned.

For at saa mange som muligt kan faa Lejlighed til at stifte Bekendtskab med Tschicholds Grundregler for »Den nye Typografi« har Nykøbing F. Lokalafdeling tilsendt samtlige Afdelinger paa Lolland-Falster Indbydelse til at overvære dette interessante Foredrag. Adgangen er gratis. *—v.h.*

NOVEMBERFESTEN

Lørdag den 16. November Kl. 20

i Tivolis Koncertsal . Indgang ad Tietgensgade

Program

1. **Orkestret**
   under Ledelse af Kapelmester **Jean Dupont:**
   a. *Herzer:* Hoch Heidecksburg, Marsch
   b. *Offenbach:* Ouverture til Oprt. „Orpheus i Underverdenen"

2. Kabaretkunstneren, Hr. **Børge Rosenbaum:**
   Causerier ved Flyglet

3. Operasangerinde Fru **Mary Alice Therp:**
   a. *Rob. Stolz:* Sangvals af Tonefilmen „Mit Hjerte kalder"
   b. *Paul Abraham:* Tango af Oprt. „Bal paa Savoy"
   c. *Kálmánn:* Arie af „Czardasfyrstinden"

4. **Edna Mc. Kay** og **Per Gundmann:**
   Barok Dans

5. **Gutenberg-Koret**
   (Dirigent: **C. Wendelboe Jensen**):
   a. Den danske Sang, *Carl Nielsen*
   b. Ravnen, uds. af *Th. Laub*
   c. Serenade, *Haydn*
   d. Søndags-Fred, *Simon Breu*
   e. Wien, du Stadt meiner Träume, *Rud. Sieczynski* (uds. af *Viktor Keldorfer)*

6. **„The Jokes"**
   (Thea Degen, Ove Behrens, Theo Kørner):
   Jazzparodier

7. **Orkestret:**
   Teike: Gamle Kammerater, Marsch

Akkompagnement: Fru *Jutta Jerndorff*
Flygel: Hornung & Møller

Efter Underholdningen **Bal til Kl. 4** . 20 Musikere under Ledelse af **Jean Dupont** . Ingen Pauser

Billetter til Underholdningen à Kr. 1,50 og 1,00 (inkl. Garderobe og Program) faas hos Inkassatorerne fra Fredag den 25. Oktober. • Bal-Billetter faas efter Underholdningen i Foyeren à Kr. 2,00. • Tobaksrygning i Salen strengt forbudt.

Pladstilbud.

I Henhold til Anvisningskontorets Regulativ, Punkt 7 gøres opmærksom paa, at ingen maa slutte bindende Aftaler om Pladstilbud, før Henvendelse er sket til Lokalkassereren i den paagældende By eller i København til Anvisningskontorets Bestyrer. Undladelse heraf medfører Karantæne.

SEKRETÆR-VALGETS RESULTAT

Ved den D. D. vedr. Valg af Oplysningssekretær foretagne Optælling af Stemmesedler for saavel København som Provins konstateredes, at der var afgivet Stemmer saaledes:

Svend Johansen 2460 St.
N. Th. Svendsen 1767 »

Ialt var afgivet 4289 St., deraf 62 blanke og ugyldige.

København, den 23. Oktober 1935.

Carl Jensen. Rich. C. Steffensen, Willy Andersen, G. Brandrup, Anna Hansen, N. M. Nielsen, Selma Piculell, H. Zeller.

Carl F. Hansen, Karl Schmidt, Axel Jensen, Ella Nielsen, S. V. Rasmussen, Fr. Mehr, Emil Frederiksen, Jul. Schrøder.

LÆRLINGESPALTEN

Københavns Lærlingeafdeling.

Forsvarsløs? Nej!

Disse Ord læser vi i disse Dage paa Plakater, opklæbet paa Plankeværker og Højtalerbiler skriger dem ud over Byen.

Hvem staar bag disse Ord?

Hvem kan have Fordel deraf?

Ja, det kan i allerhøjeste Grad Rustningsindustrien, der gerne vil have, at vi skal have en større Hær, saaledes at de kan sælge deres Mordvaaben ogsaa til os.

Rustningsindustrien og dens Fortjenester (!) vil ved et Møde i Morgen Kl. 20 i Ungdomshjemmet Nørrebrogade 148 blive draget frem i Lyset af Redaktør Axel Pille, der vil holde et Foredrag betitlet: »Rustningsindustrien og dens Metoder«.

Vi venter dig, og du tager din Lærekammerat med.

Styrelsen.

FORBUNDSSTYRELSE OG OPLYSNINGSUDVALG

Til det forestaaende Forbundsstyrelsesvalg henstiller vi til alle københavnske Kolleger at genvælge **S. V. Rasmussen.** Gennem mange Aars Organisationsarbejde, dels i Tarifkommissioner og dels gennem sit udmærkede Oplysningsarbejde for Maskinsætterstanden, har S. V. Rasmussen bevist sin store Interesse for vort Forbund.

Giv din Stemme til S. V. Rasmussen!

Styrelsen for Københavns Maskinsætter-Klub.

*

Paa en ekstraordinær Generalforsamling Søndag d. 29. Septbr. vedtoges det med Akklamation at genopstille Odense Afdelings mangeaarige Formand, **C. O. Madsen,** som Kandidat til Valget af Forbundsstyrelsesmedlem for Fyn. Vi tillader os herved i den Anledning at anmode Kollegerne om at give C. O. Madsen deres Stemme.

I de Perioder, C. O. Madsen har været vor Repræsentant i Forbundsstyrelsen, har han med aldrig svigtende Interesse og Pligtfølelse varetaget vore Interesser, og naar betydningsfulde Spørgsmaal har været til Behandling og Afgørelse i vor øverste Ledelse, har han altid taget Standpunkt ud fra en personlig Vurdering af, hvad der tjente Forbundshelheden bedst.

De Kolleger, som giver C. O. Madsen deres Stemme, bidrager til, at en erfaren og samvittighedsfuld Organisationsmand forbliver i Forbundsstyrelsen.

Som Kandidater til Oplysningsarbejdet vedtoges det enstemmigt paa samme ekstraordinære Generalforsamling at opstille to paa hver sit Omraade dygtige og insigtsfulde Kolleger, nemlig for Maskinsætterne: **Vald Nielsen** og for Haandsætterne: **Aage Henrik Iversen**.

Vald. Nielsens faglige Indsigt og Dygtighed er forlængst anerkendt af den Branche, han tilhører, og den Tillid, han nyder hos sine Branche-Kolleger, har som bekendt bl. a. fundet bekræftende Udtryk gennem hans Valg som Formand for Maskinsætternes Landssammenslutning.

Aage Henrik Iversen staar som Afdelingskasserer midt i det praktiske Organisationsarbejde, naar dertil kommer, at han ifølge sin solide Fagkundskab og tekniske Rutine er Odense Lokalafdelings Repræsentant i Kommissionen til Bedømmelse af Svendeprøver, maa det vel siges, at ogsaa han er egnet til at være med der, hvor det gælder at tilrettelægge et fagligt Oplysningsarbejde. — Stem paa dem! *Odense Lokalafdeling.*

*

I Anledning af det forestaaende Forbundsstyrelsesvalg tillader undertegnede Medlemmer af Københavns Trykkerafdeling sig at anbefale **Axel Jensen** og **Karl Schmidt** til fortsat at repræsentere Afdelingen i Forbundsstyrelsen.

Ligeledes tillader vi os at anbefale Genvalg af vor nuværende Afdelingsformand **O. A. Lundin.**

Thorleif Krohn. Kehlmann Hansen. Børge Jakobsen.
F. C. Poulsen. Hans Chr. Larsen. Eugen Hansen.
Gunner Gärtner.

*

Paa en den 12. Oktober afholdt Generalforsamling har Esbjerg Lokalafdeling enstemmigt vedtaget at genopstille **Johs. Honoré** ved Valget af Forbundsstyrelsesmedlemmer.

*

Aarhus Lokalafdeling afholdt ekstra Generalforsamling Fredag d. 4. Oktober. Dirigent *Sofus Christensen. Ernst Pedersen* aflagde Beretning fra Delegeretmødet. Beretningen toges til Efterretning. Det overlodes til Brancheklubberne at indstille Medlemmer til det kommende Oplysningsudvalg. Man vedtog kun at indstille 1 Kandidat til Hovedbestyrelsesvalget. Fra Styrelsen foretoges Genvalg af Formanden, **Ernst Pedersen**. *Aage Larsen* anbefalede at indstille **Ths. Pedersen.** Da det ved den efterfølgende Afstemning viste sig, at Stemmerne stod lige, vedtog Generalforsamlingen paa Trods af den første Vedtagelse at indstille begge Kandidater. Et Forslag om Afholdelse af ny Generalforsamling til Afgørelse af Spørgsmaalet blev forkastet. —

Det vedtoges at afholde den aarlige Efteraarsfest mod, at Medlemmerne til denne betalte en mindre Entré. *h—y.*

*

Paa den ekstraordinære Generalforsamling i Sætternes Underafdeling foresloges til ny Opstilling som Medlemmer af Forbundsstyrelsen: **Ernst Berg** og **Aage Hinrich.**

I disse Tider, hvor forskellige Strømninger prøver paa Splittelse og Uro indenfor vore Fagforeninger, gælder det om, at vi faar Mænd ind i Forbundsstyrelsen, som er i Besiddelse af faglig Indsigt og organisatoriske Evner, saa de er i Stand til at værne om de fagtekniske og fagpolitiske Goder, vi har opnaaet, og som yderligere vil gøre deres til at forbedre disse, og samtidig arbejde med nye og frugtbringende Opgaver til Gavn for Medlemmerne og Forbundet.

For at opfylde disse Krav maa vi have unge friske Kræfter ind i Forbundsstyrelsen og anbefaler derfor Medlemmerne at stemme paa Ernst Berg og Aage Hinrich, der i Kraft af deres faglige og politiske Indsigt, netop vil være de Mænd, vi har Brug for nu og i Fremtiden.

Stem derfor paa *Ernst Berg* og *Aage Hinrich*!

København, 8.-10. 1935.

Orla Christensen. Helmuth Mortensen. Henry A. Hansen.

Silkeborg Lokalafdeling har paa en Generalforsamling med Akklamation vedtaget at opstille **Rudolf Jensen,** Silkeborg, som Kandidat til Forbundsstyrelsesvalget. Vi kan give Rudolf Jensen vor bedste Anbefaling. R. J. har altid været et interesseret Medlem af sin Organisation og har altid taget levende Del i Fagforeningsarbejdet. R. J. har siddet i Silkeborg Lokalafdelingsstyrelse siden 1919, og fra 1. Januar 1933 virket som Lokalkasserer. Ogsaa udenfor Lokalafdelingens Omraade er R. J.s Arbejdskraft blevet taget i Brug, saaledes har R. J. haft Sæde i Forbundsstyrelsen siden 1928. Ved sidste Forbundsstyrelsesvalg valgtes R. J. med det største Stemmetal af samtlige Kandidater i Jylland.

Som Tarifkommissionsmedlem har R. J. varetaget sin Branches Interesser paa bedste Maade med tilbørligt Hensyn til de øvrige Brancher uden at tilsidesætte Hensynet til det fælles Maal: de bedst mulige Arbejdsvilkaar for *alle* Medlemmer af Dansk Typograf-Forbund.

Med disse Ord anbefaler vi Kollegerne at give Rudolf Jensen deres Stemme. *Silkeborg Lokalafdeling.*

*

Nakskov Lokalafdeling har paa sin ordinære Generalforsamling den 16. ds. enstemmigt vedtaget at genopstille **Magnus Nielsen** som Kandidat til Forbundsstyrelsen.

*

Paa en den 4. Oktober afholdt Generalforsamling har Slagelse Lokalafdeling vedtaget at genopstille **H. A. Hansen** til det forestaaende Forbundsstyrelsesvalg.

*

En usædvanlig godt besøgt Generalforsamling i Rønne Afdeling har med Akklamation vedtaget at genopstille **H. Kürstein** som Kandidat til Hovedbestyrelsen.

I de fleste Landsorganisationer er det saaledes, at Bornholm trods dets lille Omraade lovmæssigt sikres en Repræsentant, for at man derigennem kan bøde paa Følgerne af Øens afsondrede Beliggenhed. En saadan Bestemmelse har vi ikke i vore Love, men trods dette har Kollegerne i det øvrige Land alligevel vist Forstaaelse ved at vælge en Repræsentant. Det er dog ikke alene af denne Grund, vi anbefaler at stemme paa Kürstein. Han har i 15 Aar været Formand og Kasserer for Afdelingen, Medlem af Byraadet, Formand for Fællesbageriet m. m., og paa disse Poster har han vist sig at være i Besiddelse af de Evner og den Interesse, der maa kræves af en Tillidsmand. Derfor kan vi trygt anbefale Kollegerne at stemme paa *H. Kürstein.* *Rønne Afdeling.*

*

Ved Valg til Forbundsstyrelsen er Provinsen som bekendt delt i fire Zoner: Sjælland-Bornholm, Lolland-Falster, Fyn og Jylland.

Dette kan ikke være ud fra et geografisk Synspunkt alene, da de tre førstnævnte Omraader i Udstrækning tilsammen ikke naar paa Højde med det fjerde: Jylland. Formentlig er det ud fra Betragtningen, at Omraaderne afgrænser hinanden som Øer. (Pudsigt nok, at man saa ikke har tænkt paa den store nordjyske Ø: Vendsyssel!)

Men dette gør Fordelingen af Mandaterne i Jylland vanskeligere, hvilket bedst ses deraf, at de jyske Mandater i en Række Aar har været afgrænset af Randers mod Nord og Silkeborg mod Vest.

Og formentlig vil man paa Øerne erkende, at denne Fordeling langt fra er retfærdig som den, man kender dér!

Der er Mulighed for ved det forestaaende Forbundsstyrelsesvalg at raade Bod paa denne Ulighed i Mandaternes Fordeling indenfor Jyllands Omraade. Jeg henstiller derfor, at man lader de »valggeometriske« Metoder hvile og bidrager til at fordele Forbundsmandaterne i Jylland under samme ligelige Synsvinkel som man i Forbundslovene har sikret dem paa Øerne.

Stem derfor paa Aalborg Lokalafdelings Formand **Martin Sørensen!** Vær med til at fordele Forbundsrepræsentationen over *hele* Landet.

Aalborg, 19. Oktober 1935. *W. Andersen.*

*

Anbefalingerne fortsættes i næste Nr. *Red.*

SMAAT FRA NÆR OG FJERN

25 Aars Jubilæum. Mandag den 28. Oktober kan en god Kollega, Sætter *Orla Meile*, fejre sit 25 Aars Jubilæum. Vi ønsker hjerteligt til Lykke. *Klub C. T.*

Generalforsamlingen i København paa Søndag bringes i Erindring (se 3. Side).

Tillidsmandsmødet paa Tirsdag afholdes i Studenterforeningens Bygning, V. Boulevard 6. Der begyndes præcis Kl. 19³/₄. De unge Medlemmer bedes møde lidt før Kl. 21.

NB. Kort, der ikke benyttes, bedes endelig tilbagesendt *senest* til Mandag. Kortene er iøvrigt *personlige* for de resp. Tillidsmænd.

Overarbejds-Statistiken i København indgaar ret godt, men enkelte Trykkerier har dog endnu — Onsdag — ikke indsendt Rapport. Dette er for sent og maa bedes rettet.

Novemberfesten bliver Lørdag den 16. i Tivolis Koncertsal (se omst. Program).

Bladsætterklubben i København henleder sine Medlemmers Opmærksomhed paa omst. Annonce ang. Generalforsamling paa Søndag Kl. 11½ i »Patricia«.

Sølvbryllup. *Wilh. J. Winther Haüser* og Hustru, Assens, kan den 30. Oktober fejre deres Sølvbryllup.

FAGTEKNISK SAMVIRKE

2. Kreds (Slagelse-Gruppe).

Lørdag Aften den 5. Oktober havde Slagelse-Gruppen arrangeret en Tur for sine Medlemmer med Damer til et Besøg paa »Politiken«.

Ved Ankomsten til København, hvor vi blev budt velkommen af Landsforeningens Formand, *K. A. Jørgensen*, samt *O. Chr. Sørensen*, samledes man Kl. ca. 9 i »Politiken«s Telegramhal, hvor vi under Inspektør *Nielsens* Ledelse gennemgik den store og interessante Bladvirksomhed fra Kælder til Kvist. Besøget sluttede med en Forfriskning, og herunder rettede Slagelse-Gruppens Formand samt K. A. Jørgensen en Tak for Gæstfriheden. Alt i alt en glimrende Tur! *s. a. l.*

DANSK TYPOGRAF-FORBUND
BOGTRYKFAGETS ARBEJDSLØSHEDSKASSE
EVALDSGADE 3. KØBENHAVN N.

Kontorerne

er aabne for Ind- og Udbetaling fra 1—3, *Lørdag 11—1*, samt *Fredag* og *Mandag Aften Kl. 5—6,30*. Telefon 4331.

Anvisningskontoret

Telefon 4331. Før Kl. 9 Form. og efter 6 Aften gennem Ryvang 1683. Telegramadr.: Typforbundet, København.

FORENINGSMEDDELELSER

Kvittering for modtagne Juli Kvartals Regnskaber.

18. Oktober: Aabenraa 550,00, Frederikshavn pr. Bl. 275,00, Middelfart 300,00, Ribe 300,00, Svendborg pr. Bl. 100,00, Kt. 525,00, ialt 625,00, Tønder intet at indsende; 19. Oktober: Kalundborg 143,80, Lyngby pr. Bl. 370,00; 21. Oktober: Nykøbing F. 1160,25, Varde pr. Bl. 622,00, Holbæk 1239,20; 22. Oktober: Haslev 200,00, Horsens pr. Bl. 452,67, Kt. 200,00, ialt 652,67, Marstal 160,00, Nyborg pr. Bl. 750,00.

København, den 22. Oktober 1935. *Forretningsudvalget.*

Tilskud fra Hovedkassen

er efter lovformelig Begæring tilsendt følgende Afdelinger:

18. Oktober: Frederikshavn i St. f. Juli Kv. Oversk. 275,00, Svendborg i St. f. en Del af Juli Kv. Oversk. 100,00; 19. Oktober: Lyngby i St. f. Juli Kv. Oversk. 370,00, Haderslev 300,00, Tønder 453,90; 21. Oktober: Varde i St. f. Juli Kv. Oversk. 622,00; 22. Oktober: Horsens i St. f. en Del af Juli Kv. Oversk. 452,67, Nyborg i St. f. Juli Kv. Oversk. 750,00.

København, den 22. Oktober 1935. *Forretningsudvalget.*

Nye Medlemmer.

København: Sætter Niels Axel Andersen, udl. 15. 10. 35 hos Charles Petersen (arb. s. St.), Sætter Knud Fr. Carl Henriksen, udl. 11. 10. 35 hos Dyva & Jeppesen (arb. s. St.), Paal. Ebba Axelsen, udl. 12. 10. 35 (Hafnia) (arb. s. St.), Hj.arb. Kotte (Egm. H. Petersen).

Aarhus: Sætter Sigurd Hjelm Hansen, udl. 16. 10. 35 i De foren. Bogtr. Kolding: Sætter Jørgen Knudsen, udl. 15. 10. 35 i Jydske Tidende. Marstal: Sætter Hans Gunnar Clausen, udl. 1. 10. 35 i Ærø Folkeblad. Odense: Sætter Arthur Verner Jacobsen, udl. 18. 10. 35 i Andelsbogtrykkeriet. Skive: Sætter Aksel Hansen, udl. 15. 10. 35 hos L. Pedersen. Vejle: Hj.arb. Ebba Sørensen.

Tiltraadte.

København: 5776 Jørgen Thomsen fra Rejse (Bording), 3758 Tage Thomsen fra Viborg (Grafisk Comp.).

Aalborg: 2313 Kamma Lind (arbl.). Kolding: 6620 Charles Hansen (arbl.), Lyngby: 5708 Jens Peder Jensen (arbl.), 7619 Olaf Hansen, Bagsværd i Pl. Nykøbing F.: 6280 H. Bjørholm Hansen (Loll. Falst. Venstreblad). Odense: 7990 Ludvig Wilhelm (arbl.). Silkeborg: 3945 W. Ammundsen (Venstrebladet). Stubbekøbing: 7712 Ernst H. O. Jørgensen i Plads. Viborg: 3752 Ove G. Larsen (arbl.), 3295 V. Pedersen (N. Christensen).

Fratraadte.

Kolding: 3945 William Ammundsen til Silkeborg i Pl., 5191 Maja Adsbøll til Christiansfeld i Pl. Middelfart: 7083 Frede G. Jørgensen til Køge (arbl.), 6584 Carl M. Jørgensen til Nyborg (arbl.). Nykøbing F.: 7712 Ernst Jørgensen til Stubbekøbing i Pl. Sønderborg: 6282 Asgar Nielsen til Slagelse (arbl.), 7990 Ludvig Wilhelm til Odense (arbl.). Viborg: 6379 Hans Jørgensen til Esbjerg (arbl.).

Udmeldt.

Skive: 5257 Dorthea Jensen (fratraadt Faget).

Udslettet paa Grund af Restance.

Ringkøbing: 1953 Erik Krogh.

Trykkerafdelingen

Husk

det er i Aften

Arbejderrevyen 1935

opføres i Wiesbechs Selskabslokaler, Haveselskabetsvej 3

Bal til Kl. 1

Billetter à **1 Kr.**
hos Lundin

E. L. SATSSKIBE er de bedste og billigste, fremstilles ogsaa i amerikansk Udførelse paa
ERIK LEVISONS
Specialværksteder for moderne Sætterimøbler og Inventar

KLUB-ANNONCER

BLADSÆTTERKLUBBEN
I KØBENHAVN

afholder halvaarlig Generalforsamling **Søndag d. 27. ds. Kl. 11½** i Café »Patricia«, Fælledvej 4, med Dagsorden:

1) Beretning for Halvaaret.
2) Eventuelt.

Talrigt Møde forventes. *Bestyrelsen.*

TRYKKERIARBEJDERNES KLUB

afholder *ordinær Generalforsamling* Fredag den 1. November i Café »Standseren«, Nr. Farimagsg. 76, med følgende Dagsorden: 1. Beretning. 2. Protokol. 3. Valg. 4. Eventuelt. *Styrelsen.*

GUTENBERG-KORET

afholder **Afskedsfest med Damer for Chr. Nielsen** Søndag den 3. November Kl. 19⁴⁵ i Karl Marx Salen, Rømersgade 22.

Passive Medlemmer bedes tegne sig pr. Telefon Valby 2847.

SYGEMELDINGER
maa omgaaende meldes til Kontoret.

ANNONCER

TANDLÆGE EDV. MØLLER
KØBMAGERGADE 30 II
KONSULTATIONSTID 10-3½, 6-7 EFTM. TELEFON 8181

For Typografer.
● Stor Besparelse ved at benytte **A. E.s Rabatkort.**
A/S Jens Kjeldsen atter tiltraadt som Leverandør.
Kortene udleveres gratis paa Forbundskontoret.

A/S F. L. BIE Valdemarsgade 14 København V.
TELEFONER: CENTR. 6518, 6519 & 8062
Samtlige Maskiner og Artikler for **Bogtrykkerier, Bogbinderier, Litho-Etablissementer, Klichéfabrikker** og beslægtede Brancher.
Kulante Betingelser · Stadigt stort Lager.

ADOLPH WULFF
fører alle Artikler for Bogtrykkere
MASKINER - SKRIFTER - FARVER
fra de bedste Fabrikker
Valsemassefabrik og Valsestøberi
Brugte Maskiner haves altid paa Lager
GOTHERSGADE 8 KJØBENHAVN K.
TELEFON CENTRAL 39 OG 5539

FRITZ MÜLLER
Grafisk Fagforretning • Landskronagade 61
Skrift, Messinglinier, Blindmateriel
Alle tekniske Artikler for Faget, Maskinbaand, Værktøj
Farver til alt grafisk Arbejde
Telf. Centr. 10291

TANDLÆGE VIGGO JENSEN
KLAREBODERNE 2 II, HJ. AF KØBMAGERGADE 40
KONSULTATIONSTID FRA 10–7
ONSDAG OG LØRDAG FRA 10–8½
TELEFON BYEN 6700

CONTRASOL-FARVER
Drøjere
Renere
Ultra lysægte
Bedre
Intensive
Nye Farver
fra **DRUBIN**

Redaktør: FR. NIELSEN, Egøjevej 3, Køge. - Telefon 533.
Ekspeditør: KARL SØRENSEN, Evaldsgade 3, Kbhvn. N.
Abonnement gennem Postkontorerne 1 Kr. 50 Øre Kvartalet.
Annoncer 35 Øre pr. Petitlinje (pladss. Medl. 25 Øre). 26 Gange og derover Rabat.

INDUSTRI-TRYKKERIET - BERNH. SCHMIDT - KØBENHAVN

TYPOGRAF-TIDENDE

ORGAN FOR DE TYPOGRAFISKE ARBEJDERES INTERESSER

NUMER 44 KØBENHAVN DEN 1. NOVEMBER 1935 62. AARGANG

NOGLE BEMÆRKNINGER

Forslaget om en Sammenslutning af Københavns og Provinsens Syge- og Begravelseskasser har givet Schultz i Ringkøbing Anledning til at skrive en med mange Tal spækket Artikel i »Typ.-Tid.« Nr. 42. Artiklen er typisk for Schultz.

Han stiller sig ikke det naturlige Spørgsmaal, om vi ikke paa dette som paa alle vore øvrige Understøttelsesomraader burde danne en Helhed, uden Hensyn til, om det er Mand eller Kvinde, faglært eller ufaglært, Provins eller København.

Paa de forskellige Omraader af vor Understøttelsesvirksomhed vil det være muligt at pille snart en og snart en anden Gruppe ud og paavise, at den nyder mere og yder mindre end andre Grupper; men det burde vel — efter at vi nu har været eet Forbund i en Menneskealder — snart være et tilbagelagt Stadium, at vi sidder i hver sin Gruppe — enten den er stor eller lille — og siger, hvad kommer de andre os ved, lad dem klare sig selv, her har vi det godt. Med Harme vender Schultz sig mod Provinsens Forbundsstyrelsesmedlemmer og spørger, »hvad har d'Herrer udøvet til vort (Provinsens) Vel«. Som om Forbundsstyrelsen var to *Halvheder*, der hver især rugede over sine Særinteresser. Nej, Provins eller København er intet Problem i Forbundets øverste Ledelse. *Helhedens* Interesser er det dens Pligt at varetage.

Efter disse mere almindelige Betragtninger kunde det maaske være paa sin Plads at tage de opstillede Beregninger og formodede Misforhold mellem København og Provins op til en nærmere Prøvelse.

Det er fuldkomment rigtigt, at Sygedage pr. Medlem er større i København end i Provinsen. Men Schultz har glemt en meget væsentlig Ting, nemlig foruden Beretningen ogsaa at studere vore Love; han vilde da have opdaget, at der paa det givne Grundlag ikke er nogen Mulighed for Sammenligninger. Forholdet er jo det, at Sygeunderstøttelsen i København udbetales i 26 paa hinanden følgende Uger, hvorimod den i Provinsen udbetales i 2 Gange 13 Uger med 13 Ugers Mellemrum. Da en stor Del af Sygeperioderne varer mere end 13 Uger, men slutter inden der er gaaet 26, det Tidspunkt, paa hvilket et Medlem i Provinsen paany bliver berettiget til Sygepenge, er det ganske naturligt, at Sygedage pr. Medlem bliver større i København end i Provinsen. Naar man tager disse Forhold i Betragtning, vil man forstaa, at en Sammenligning med Sygedage pr. Medlem i København og Provins er ganske falsk.

Men det er da ogsaa den Fordel, Provinskollegerne faar ved en Sammenslutning, at de ikke behøver at søge Socialkontorerne før efter 26 Ugers Forløb i Stedet for som nu efter 13 Uger.

Den udbetalte Begravelseshjælp i Forhold til det indbetalte Kontingent er større i København end i Provinsen, men dette har vel ogsaa sin naturlige Forklaring i den langt fordelagtigere Skala, der udbetales efter i København, hvor man efter 5 Aars Medlemsskab bliver berettiget til 500 Kr., hvilket Beløb man først faar Ret til efter 15 Aars Medlemsskab i Provinsens Begravelseskasse.

Lad os saa endelig se paa Formuen. Den er i Begravelseskassen i København Kr. 392,706.96 og i Provinsen Kr. 344,188.90. Formuen pr. Medlem er en Del større i Provinsen end i København. For Sygekassens Vedkommende er Forholdet omvendt, der er Formuen i København Kr. 69,902.45, i Provinsen Kr. 12,317.20.

Som det fremgaar af det anførte, er der paa dette saalidt som paa andre Omraader noget Grundlag til at skabe Modsætninger indenfor vort Forbund. Lad det dog ikke, naar disse Spørgsmaal kommer ud til Afgørelse, blive afgørende, om København eller Provins har 10 Kr. mere eller mindre i Kassen, men lad i dette som i vor anden Understøttelsesvirksomhed det Princip blive raadende, at vi yder i Fællesskab, og naar Arbejdsløshed, Sygdom eller Død rammer os, nyder vi de *samme* Rettigheder i vort fælles Forbund.

O. A. Lundin.

LIDT VALGFILOSOFI

Der er al Grund til for vore to Arbejderpartier at være tilfredse med Resultatet af det politiske Valg. For dem begge gælder det, at deres Stemmetal er gaaet betydeligt frem, og for »Storebror«s Vedkommende er Mandaterne forøget med et Antal, som ikke er helt almindeligt siden vi blev velsignet med Forholdstalsvalgmaaden.

Blandt de nyvalgte er der flere udprægede Repræsentanter for Arbejdernes faglige Organisationer. Vi nævner: Sekretær i De samvirkende Fagforbund *Knud V. Jensen*, Forretningsfører for Smedene *Johs. Kjærbøl*, Tobaksarbejdernes Forretningsfører *Chr. Jensen* og vor egen *Ths. Pedersen*. Set fra et Fagforeningsstandpunkt har vi ingen Grund til at klage over Repræsentationen i vort folkevalgte Ting.

Det ligger nær at se lidt paa, hvad det er, der har foraarsaget denne Tilslutning. Og vi tager næppe fejl, naar vi nævner tre Ting, som i særlig Grad har bidraget hertil: Frygten for en yderligere Fordyrelse af Livsfornødenhederne ved Told og andet Djævelskab, Frygten for en Ødelæggelse af vor Sociallovgivning og Fryg

ten for Afskaffelsen af Valutacentralen, som man mener bidrager til at øge Beskæftigelsen og holde vore udenlandske Handelsforbindelser vedlige.

Disse Farer skulde altsaa nu være lykkeligt afværget ved det Udfald, Valget fik. Man kan i hvert Fald efter den 22. Oktober vanskeligt tænke sig en Krisepolitik, der tager Sigte paa gennem en fortsat kunstig Varefordyrelse at gøre Landbruget »rentabelt«. Thi en Landbrugskrise, der er frembragt dels gennem den forrykte og selvmorderiske Selvforsyningspolitik og dels — og ikke mindst — ved en Overprioritering af Landejendomme under Krigstidens Højkonjunktur, lader sig ikke afhjælpe ved at skrue Priserne paa Landbrugets Produkter *paa vort hjemlige Marked* op paa en Højde, saa Størstedelen af Befolkningen maa indskrænke eller helt afse Forbruget af disse Varer paa Grund af svigtende Købeevne. Kun en Nedskrivning af Gælden kan genskabe Rentabiliteten. Det er saa lige til, at alle burde kunne fatte det.

Glædeligt er det da at se, at det store Flertal af Vælgerne synes at have forstaaet dette.

Maatte det nu ogsaa staa lysende klart for vore Lovgivere, saa de handler derefter.

Dr. Ensom.

BOGTRYKFAGETS SVENDEPRØVER I KØBENHAVN

Den den 28. Oktober afsluttede Svendeprøve i Bogtrykfaget i København fik følgende Udfald:

Sættere:

Bronzemedaille:

Børge Jensen (C. Haagensens Bogtrykkeri), Tage Sørensen (H. Meyers Bogtrykkeri).

Antaget med Ros:

Oskar Krogh Jørgensen (F. E. Bording, A/S), Niels Axel Andersen (Dansk Bogtrykkeri og Bogbinderi), Holger Kjærbøl (Bogtrykkeriet »Hafnia«), Georg Larsen (Langkjærs Bogtrykkeri), Niels Verner Redøhl Larsen (Axel Nielsens Bogtrykkeri), Kay Groos (Gyldendals Forlagstrykkeri).

Antaget:

Poul Heinr. Scharnweber (H. Meyers Bogtrykkeri), Ib Bendixen (Græbes Bogtrykkeri - Egmont H. Petersen), Orla Hansen (L. Laursens Bogtrykkeri), Erik Andersen (Missionstrykkeriet), Gerh. Ladegaard (Spuhrs Bogtrykkeri), John Vald. Løvgreen (Løvgreens Bogtrykkeri), Knud Frederik Carl Henriksen (A S Dyva & Jeppesen), R. Wacherhausen Wichmann (Rønagers Bogtrykkeri), Svend Bokelund (Fr. Slagelses Bogtrykkeri), Kai Vilhelm Rose (Krohns Bogtrykkeri - Harald Jensens Bogtrykkeri), Tage Kalfod (Frederiksen & Hagemann), Eduard Peter Jac. Ulrik Larsen (A/S Det Hoffensbergske Etablissement), Harald Emil Pedersen (Bogtrykkeriet »Merkur«), Holger Julius Hansen (B. Nielsens Bogtrykkeri), Emil Georg Jørgen Andersen (Thorlak Gudmundsen), Helmut Ljungstrøm (Nielsen & Lydiche), Ib Scharling Sørensen (B. Nielsen junr.), Axel Chr. Nielsen (S. L. Møllers Bogtrykkeri), Axel Emil Fich (C. Hamburgers Bogtrykkeri), Ernst Kiowsky (A/S P. Hansens Bogtrykkeri).

Ikke antaget:

Otto K. Larsen (Danske Tidsskrifters Forlag og Trykkeri).

Trykkere:

Bronzemedaille:

Arne Poul Wandel Henrichsen (Gyldendals Forlagstrykkeri), Henning Johnsen (Egm. H. Petersens kgl. Hof-Bogtrykkeri), Victor Hansen (Kandrup & Wunsch), Aage Willy Schnoor (C. O. Magnussen), Knud Jørgen Bach Madsen (Frederiksberg Bogtrykkeri), Poul Møller (Olaf Strandberg), Helge Jensen (Kristensen & Mikkelsen), Axel Norman Rasmussen (Hertz).

Antaget med Ros:

Georg Lauritz Tvenstrup (N. Olaf Møller), Carl Anders William Hansen (Skou & Madsens Eftfl.), Fritz M. P. Nielsen (Egmont H. Petersen), Helge Axel Emil Petersen (Græbes Bogtrykkeri - Egm. H. Petersen), Niels R. Gotfredsen (W. J. Christensen), Rikard Krog (Krohns Bogtrykkeri - Harald Jensens Bogtrykkeri), Bruno Vald. Christensen (A/S Paritas).

Antaget:

Henning Axel Walbom Sørensen (A/S I. H. Schultz), Hans Chr. Peter Jagd (Nordisk Bogtrykkeri), Gunner Gärtner (J. Jørgensen & Co.), Edvin Soph. Agidius Henriksen (H. C. Jensens Bogtrykkeri), Ove Marinus Henr. Schiøtt (Ad. Th. Samuelsen), Aage Christensen (A/S Det Berlingske Bogtrykkeri), Frode Erik Jørgensen (Universal-Trykkeriet), Hakon Dion Petersen (Nordlundes Bogtrykkeri), Biørn Bøgebjerg Hansen (A/S Det Hoffensbergske Etablissement), Aksel Henning Andersen (H. H. Thiele), Erik Arvid Sørensen (Vilh. Søborgs Eftf.), Carl Børge Hansen (Lassen & Stiedl), Hans Laurits Juhl (P. Hansens Bogtrykkeri A/S), Egon W. E. Eeg (S. L. Møller), Erik Johan Lundahl (Palæ-Trykkeriet), Poul Jønch (Duplextrykkeriet), Aage Sass Petersen (Andersen & Pedersen).

— — —

Uddelingen af Svendebrevene fandt Sted Mandag den 28. Oktober ved den sædvanlige korte, men stilfulde Højtidelighed med Kantate af Gutenberg-Koret, Recitation af Harald H. Lund og Tale af Borgmester *Viggo Christensen*, der som gammel Typograf straks havde Kontakt med Forsamlingen og paa een Gang smukt og lunefyldt talte som den gode, erfarne Svend til den unge Fagbroder. Svendeprøve-Kommissionens Formand, Bogtrykker *L. D. Hansen*, gav sluttelig en lille Oversigt over Svendeprøvespørgsmaalets Udvikling, idet han mindede om, at det nu var 5 Aar siden de obligatoriske Svendeprøver blev indført.

S. H.

STEM PAA LUNDIN!

Til det forestaaende Valg af Formand for Københavns Trykkerafdeling anbefaler vi at genvælge

O. A. Lundin.

Lundins Arbejde er saa godt kendt af Kollegerne, at en Anbefaling egentlig burde være overflødig. Rolig, saglig, indsigtsfuld i Trykkerbranchen er Lundin. Derfor bør vi ogsaa fremdeles bevare ham som Formand for Københavns Trykkerafdeling. *Alle* Trykkere bør af *saglige* Grunde give Lundin sin Stemme.

Den faglige Klub i København.

TILLIDSMANDS-SAMMENKOMST

afholdtes i Tirsdags Aftes i Studenterforeningen. Efter Mødet holdtes Velkomstfest for Aarets nye Medlemmer. *Sigv. Hellberg* holdt Velkomsttalen, Typografernes Sangforening fremførte en Række Korsange, og forskellige Medlemmer ydede Bidrag til Underholdningen. De obligate Velkomstsange blev afsunget med Fynd og Klem, og et Par Smørrebrødssnitter og en Øl vederfaredes Retfærdighed. Der deltog ca. 400 Medlemmer, deraf ca. 100 Unge.

DANSK TYPOGRAF-FORBUND

Forbundsstyrelsesvalget.

Sidst i denne Uge udsendes Stemmesedler til Valg af Forbundsstyrelsesmedlemmer i Provinserne. Følgende Medlemmer er indstillet:

Aalborg: Martin Sørensen. Aarhus: *Ernst Pedersen* og Ths. Pedersen. Esbjerg og Haderslev: *Johs. Honoré* (Kolding). Herning: E. O. Morgenstern. Kolding: N. Chr. Andersen. Randers: *Alfred Andersen.* Silkeborg: *Rudolf Jensen.* Odense: *C. O. Madsen* og Aage Vilh. Pedersen (Suppleant). Hillerød: Einer Petersen. Rønne: *H. Kürstein.* Slagelse: *H. A. Hansen.* Nakskov: *Magnus Nielsen.* Nykøbing F.: Vilh. Hansen.

De fremhævede Navne er Medlemmer af den afgaaede Forbundsstyrelse.

Der skal vælges 4 Medlemmer med Bopæl i Jylland, 1 med Bopæl paa Fyn, 2 med Bopæl paa Sjælland-Bornholm og 1 med Bopæl paa Lolland-Falster.

Oplysningsudvalget.

Samtidig er udsendt Stemmesedler til Valg af Medlemmer af Oplysningsudvalget. Følgende Medlemmer er indstillet: Haandsættere: Aalborg: Andr. Aasted. Aarhus: Ewald Petersen. Odense: Aage Henrik Iwersen. Randers: S. J. Kisum. Maskinsættere: Odense: Vald. Nielsen. Trykkere: Aarhus: Rudolf Jensen, Silkeborg. Herning, Holstebro, Nykøbing F. og Ringkøbing: S. Schultz, Ringkøbing.

Samtlige Provinsmedlemmer kan deltage i Afstemningen. Der kan stemmes paa: 1 Haandsætter, 1 Maskinsætter og 1 Trykker.

Valgene skal være tilendebragt og Stemmesedler Forbundskontoret i Hænde senest Tirsdag d. 12. November.

København, den 29. Oktober 1935.

Forretningsudvalget.

Branchemøder i Københavns Afdeling

afholdes i H. t. den paa Delegeretmødet vedtagne Beslutning om Dannelsen af et *Oplysningsudvalg* saaledes:

Haandsættere (herunder ogsaa Bladsættere og Maskinmedhjælpere): *Onsdag den 6. November*, Kl. 8 Aften, i Folkets Hus, Enghavevej (Den blaa Sal).

Maskinsættere: *Søndag den 3. November*, Kl. 11 Fmd., i Rømersgade 22 (Overbye-Salen).

Trykkere: *Mandag den 4. November*, Kl. 8 Aften, i Weinolds Lokaler, Nørrevoldgade 23.

Stereotypører: *Onsdag den 6. November*, Kl. 8.15 Aften, i Folkets Hus, Enghavevej (Lokale i Forhuset).

Paa disse Branchemøder skal vælges henholdsvis *1 Haandsætter, 1 Maskinsætter, 1 Trykker, 1 Stereotypør* til sammen med Oplysningssekretæren og de i Provinsen dertil valgte indtil næste Delegeretmøde at udgøre

Oplysnings-Udvalget.

Til Branchemøderne har *alle Udøvere* af de respektive Brancher Adgang, Tale-, Forslags- og Stemmeret. Behørig Medlemslegitimation maa dog forevises ved Indgangen. Valget af de respektive Repræsentanter kan ske ved Haandsoprækning eller ved skriftlig Afstemning efter Mødets Bestemmelse. For at være valgt skal den paagældende have mindst 1 over Halvdelen af de afgivne Stemmer. Mødets Dirigent afgiver til Afdelingsformanden Dagen efter Mødet en skriftlig Meddelelse om Valgets Udfald.

Man opfordrer til talrig Deltagelse i Branchemøderne.

Afdelingsstyrelsen.

Valgene i København.

Stemmesedler til Valg af *Afdelingsformand, Underafdelingsformænd* og *Forbundsstyrelsesmedlemmer* udsendes, saa de vil være Trykkerierne i Hænde *i Løbet af Fredag, senest Lørdag Morgen.*

Stemmesedlerne skal være tilbagesendt til Tirsdag den 5. November Kl. 6 Em.

Inkassatorer og Tillidsmænd bedes paa sædvanlig Maade være behjælpelig ved Afstemningens Gennemførelse og med at faa Stemmesedlen rettidigt tilbageleveret.

Styrelsen.

LIDT OM FORMANDSVALGET

København, 27. Oktober.

Der er *saa* mange Kolleger, der baade kan og gerne vil sige noget paa vore Generalforsamlinger, at jeg yderst sjældent føler Trang til at bestige Talerstolen. I Dag var det imidlertid min Agt at tage Ordet, men ved en Misforstaaelse opnaaede jeg det ikke — *derfor* følgende Linier:

»A benægter Fakta!« lød det engang fra et af de kloge Hoveder paa Tinge. Jeg benægter ikke Fakta — jeg benægter ikke, at der er Misfornøjelse med Hellberg som Formand! Vi hører det paa Generalforsamlingerne, læser om det i »Typ.-Tid.«, og vi véd ogsaa, at det er et yndet Samtaleemne Mand og Mand imellem. Vi véd, at Misfornøjelsen *er* der, men ingen af os kan vide noget om, hvor *dybt* denne Misfornøjelse bunder — det faar vi først at vide, naar Stemmerne om Formandsvalget er talt op.

De misfornøjede har denne Gang fulgt en klog Taktik, idet de er enedes om at opstille en Fælleskandidat mod Hellberg; man undgaar derved den Mulighed, at Afstemningen giver til Resultat, at Oppositionen mønstrer f. Eks. 14—1500 Stemmer fordelt paa Hansen Petersen og Sørensen, mens Hellberg bliver genvalgt paa de, skal vi sige 1000 Stemmer, der falder paa ham personlig. Et saadant Resultat vilde jo være et skidt Resultat — baade for Oppositionen og for Hellberg, der paa den Maade maatte regere videre paa et Mindretal.

Nu kan der ikke blive Tale om Stemmespild. Nu staar Valget mellem Hellberg og Oppositionens Fælleskandidat, Fr. Mehr — enten eller! Hvis Generalforsamlingen i Dag skulde have valgt, er der næppe Tvivl om, hvem der var blevet den sejrende. Noget andet er det, naar Afstemningen skal foregaa ude omkring paa

Trykkerierne, dér er det ikke sikkert, Mehr vil faa slet saa megen Medvind.

Men nok derom! Der er ingen, der forud kan vide noget om, hvorvidt Mehr eller en hvilken som helst anden Kollega egner sig til at være Formand, det faar man først at vide, naar der er gaaet et Stykke Tid; men én Ting véd vi — eller burde i hvert Fald vide — og det er, at Formandsposten er en Urias-Post, og at en Formand aldrig vil kunne faa lutter Beundrere — fik han det, kunde man være ganske sikker paa, at man var blevet belemret med en skidt Formand!

Nu skal vi altsaa bruge Stemmesedlen efter saa nogenlunde klare Linier — Hellberg eller Mehr!

Viser det sig, at Hellberg bliver den stærkeste, vil han faa et tiltrængt Rygstød og kan med Sindsro tage imod de Angreb, som han ogsaa fremtidig vil blive udsat for! Viser Oppositionen sig at være den stærkeste, bliver det Mehrs Sag at tage Tøjlerne — og saa faa Tiden vise, om han er en bedre Kusk!

Man kan sige om Hellberg, at han har fejlet paa visse Omraader — jeg synes det selv — men jeg tror ikke, vi hverken nu eller senere vil faa en Formand, der gaar ind til sit Hverv med større Interesse end Hellberg!

— — Smid ikke Stemmesedlen til Side! *Brug den!* Om I skriver H. eller M. har mindre at sige — ovenstaaende Linier skal ikke betragtes som Anbefaling hverken for den ene eller den anden — — men jeg tipper Hellberg endnu i denne Omgang!

Stem! Stem alle, saa vi kan faa klare Linier!

Fr. Fendrich.

STEM PAA FR. MEHR!

Paa ca. 300 Kollegers Vegne opfordrer vi ved det kommende Formandsvalg at stemme paa

Frederik Mehr,

da han under de nuværende Forhold vil være Samlingsmanden.

V. Schweim, 2733. Aage Zuschlag. Joh. Larsen, 4301. Alfrida Andersen, 2221.

EN STÆRK MAND — EN DYGTIG MAND!

Saaledes lød Udtalelserne om Sigvald Hellberg paa Københavns Afdelingens ekstraordinære Generalforsamling den 27. Oktober, og de udtaltes baade af Tilhængere og af »Modstandere«.

Ja, »Modstandere«. Man fik det Indtryk, at det ikke var Formanden Hellberg, man var utilfreds med, ikke hans Ledelse af Organisationen, men det var Personen Hellberg, man vilde til Livs.

D'Herrers Angreb paa Hellberg smagte mere af personlige Opgør, de følte sig forurettet af ham, og nu skulde deres Harme have Luft.

Hellberg er en stærk Mand og en dygtig Mand, lad os genvælge ham til Formandsposten.

Medlem Nr. 2726.

STEM PAA HELLBERG!

Undertegnede opfordrer Kollegerne til at genvælge **Sigv. Hellberg** som Afdelingsformand.

Carl Schnoor, Form. for Bladsætterklubben. **S. V. Rasmussen,** Form. for Maskinsætterklubben.
L. Chr. Nielsen, O. C. Olsen. **G. Wiedemann,** S. L. Møller.
Henrik Eriksen, E. Nilsson, I. H. Schultz. **Karl Schmidt,**
V. Willadsen, Philipsen & Co. **Werner Helmert,** Vald. Petersen.
Henry A. Hansen, Orla Christensen, »Berl. Tid.«
Hans Rinding, »Politiken.« **Svend Johansen,** Wilh. Hansen,
Kurt Bauch, Emmy Folther, Henrik Hansen, Chr. Jensen, Kaj Jensen, Egm. H. Petersen.
Richard Meyer, Viggo Growermann, J. Jørgensen & Co.
Eigil Jensen, Aage Hinrich, Andelstrykkeriet.
Viggo Anderberg, Axel Jensen, Carl Aller. **W. Woergaard,**
Carl Lauritzen, tidl. Form. for Stereotypørernes Brancheklub.

*

Siden de københavnske Typograflærlinge i 1928 dannede deres Organisation, har de altid kunnet regne med Sigv. Hellbergs Støtte og Interesse for Fagets Ungdom. Han hjalp selv med til at starte Lærlingeafdelingen, han kom til Møder og Fester, han gjorde sig vellidt og respekteret som den ældre og kyndige Kammerat.

Undertegnede samtlige Formænd for Lærlingeafdelingen fra dens Start opfordrer herved Fagets Ungdom til at genvælge **Sigv. Hellberg** som Formand for Københavns Afdeling.

Ernst Berg. Flemming Madsen. Paul P. Petersen. Kjeld Jensen. Erik Hansen.

*

Genvælg Sigv. Hellberg! Undertegnede Medlemmer af Københavns Afdelings Styrelse tillader sig herved at anbefale Genvalg af **Sigv. Hellberg.** — Ved Generalforsamlinger og Møder er fremkommet forskellig Kritik af Hellberg — berettiget og uberettiget mellem hinanden. Vi er ikke blinde for denne Kritik, men ønsker dog at udtale, at det forekommer os at være helt ved Siden af, at Kritiken, der kommer til Orde, kun retter Skytset mod Hellberg, naar de faktiske Forhold er, at *hele* Styrelsen i de fleste Tilfælde og Størstedelen af Styrelsen i de øvrige Tilfælde har Ansvaret for det, der er foregaaet i Hellbergs Formandsperiode — og at alt hans Arbejde ved Generalforsamlinger og Urafstemninger er godkendt af Medlemmerne. — Hvad angaar den sidste Tariffornyelse gør vi igen opmærksom paa, at Styrelsen (paanær 4 Mand) var enig med Hellberg i hans Standpunkt. At Fr. Mehr indtog *samme* Standpunkt som Hellberg, nævner vi kun for Fuldstændighedens Skyld. — Vi ser ingen Grund til at skifte Formand, da der ikke foreligger principielle Uoverensstemmelser mellem Hellberg og hans Modkandidat. — Vi anbefaler Medlemmerne at deltage i Afstemningen og give deres Stemme til vor dygtige Formand gennem 8 Aar. Vi opfordrer til

Genvalg af Sigv. Hellberg.

Svend Johansen. Ernst Berg. Magda Gede.
Einer Nilsson. O. A. Lundin. Ella Nielsen. Axel Jensen.
V. Willadsen. S. V. Rasmussen. Rud. Calberg.

HVILKEN KOMPETENCE?

Nedenstaaende Artikel har henstaaet nogen Tid paa Grund af Pladsmangel.

Det fremgaar dels af Referatet af Trykkernes Underafdelings Generalforsamling og dels af en Opsats af Trykker Chr. Petersen (begge i »Typ.-Tid.« Nr. 40), at visse Kolleger synes at nære (i hvert Fald vil forfægte) den Opfattelse, at der ikke af Afdelingsformanden tages *formelle* Hensyn nok til alle Kredse inden for Organisationen, og at en paastaaet Kompetence skulde tilsidesættes.

Maa man ikke have Lov at spørge, hvad det er for en Kompetence, der er bleven tilsidesat? Jeg forstaar nemlig ikke, hvad man mener hermed.

Ifølge Organisationens Love vælges der af *alle* Underafdelingers Medlemmer tilsammen en *Afdelingsformand*, hvis Opgave og Pligt det er efter bedste Evne at varetage *alle* tarifmæssige og organisationsmæssige Interesser, ligesom der af *alle* Underafdelinger tilsammen vælges en *Afdelingskasserer*, hvis Opgave og Pligt det er at føre Regnskaberne og forestaa Ind- og Udbetalinger m. v. *Begge* disse Tillidsmænd arbejder sammen med *Lokalstyrelsen*, i hvilken *alle* tre Underafdelinger har deres i Lovene fastsatte Repræsentation.

Det er saaledes gennem Lovene tydeligt og klart tilkendegivet, at Københavns Afdeling er en *Enheds-Organisation* med *fælles* Formand, *fælles* Kasserer og *fælles* Styrelse. Og denne Organisationsform er jo netop i Aarhundredets Begyndelse fastsat til Afløsning af den tidligere, utilfredsstillende, Opdeling i flere selvstændige Grupper, hvis dengang raadende *Sær-Kompetence* gjorde Samarbejdet vanskeligt og slet ikke mere var tidssvarende.

Og det var Typograferne selv, der, belært af Erfaringerne, besluttede at skabe den *Fælles*-Ordning, den *Enheds*-Organisation, vi siden har haft.

Gennem denne *Fælles*-Ordning varetages nu Forretningerne direkte og straks uden Hensyn til, om Sagen drejer sig om et helt Personale, en Del af et saadant eller om en enkelt Person. Sagen behandles direkte uden Hensyn til, om Sagen vedrører en Sætter, en Trykker, en Hjælpearbejder eller en Paalæggerske — de betjenes alle ens, nemlig *som Medlemmer*. Sagen behandles efter dens Realindhold, uden at der spørges, om vedkommende nu hører til den ene eller den anden af de tre Underafdelinger, hvilket nemlig i denne Henseende maa være ligegyldigt.

Der bestaar saaledes i det daglige Arbejde ingen som helst speciel Underafdelings-Kompetence, der har kunnet krænkes.

Men det synes, som om visse Folk nærer Ønske om at skabe en *kunstig* Afgrænsning mellem de enkelte Underafdelinger indbyrdes og mellem Underafdelingsformænd og Afdelingsformand. Saadanne Ønsker maa vel skyldes en i Virkeligheden *forældet* Tankegang, der minder om tidligere Tiders Smaastateri, Lokalpatriotisme og Laugsaand. En Tankegang, hvis Konsekvens vilde være stik imod den Samlingens, Forenklingens og Samarbejdets Bestræbelse, som moderne Fagbevægelse mere og mere erkender nødvendig og som Typograferne altsaa selv knæsatte for en Menneskealder siden.

Og en saadan forældet Tankegang kalder sig vel oven i Købet radikal!

At den fælles Formand kan have Brug for Raad og Oplysning fra alle Sider inden for Faget og inden for Kollegakredsen *og ogsaa søger saadanne*, er jo kun naturligt. Og jeg kan da for mit Vedkommende kun udtale, at jeg gennem de snart 8 Aar, jeg har været Afdelingsformand, har mødt naturlig Forstaaelse og Medarbejde i saa Henseende fra Kollegerne, hvad enten de var Underafdelingsformænd, Styrelsesmedlemmer, Brancheklubsledere, Tillidsmænd eller slet og ret Kolleger paa Arbejdspladsen. Og Ønsker fra de samme Kredse om hos mig at erholde Oplysninger om dette eller hint Tarif-, Lov- eller Arbejdsspørgsmaal har det forekommet mig som min naturlige Opgave at imødekomme, ligesom Raadslagninger om Hensigtsmæssigheden af dette eller hint føres til mange Sider.

Men det Paafund, at et Medlem — ligegyldigt af hvilken Underafdeling eller Branche — ikke skulde kunne komme *direkte* til Afdelingsformanden med en Sag, skønt Lovene og Organisationsformen netop har tilsigtet den hurtige og direkte Behandling, men skulde gaa en Omvej gennem et eller to Led, det er, hvad jeg ved en given Lejlighed har betegnet som Oprettelse af et overflødigt Led i Forretningsgangen — til Gavn for ingen.

Vi skulde jo ikke gerne bevæge os *tilbage* til svundne Tiders uudviklede Organisationsform, men *frem* til bedre, enklere Former, der gør det muligt mest *direkte, hurtigt* og *effektivt* at varetage saavel Organisationens som de enkelte Medlemmers Interesser.

I den daglige Forretningsgang maa der være en naturlig Arbejdsdeling og en naturlig Arbejdsordning, der gør det muligt for de valgte Tillidsmænd *direkte* og hurtigst at betjene Medlemmerne uden Hensyn til, hvilken Branche de tilhører. Og heri kan der ikke ligge nogen Tilsidesættelse af nogen — tværtimod!

Det indre Liv, som Underafdelingerne inden for Lovenes Ramme kan leve, ved jeg ikke af nogensinde er blevet krænket fra nogen Side.

Sigv. Hellberg.

FORMANDSVALGET I TRYKKERAFDELINGEN

I Anledning af min Anbefaling af Zuchlag som Formand i Trykkerafdelingen i Typ-Tid. Nr. 40, ser jeg, Lundin, at du er blevet fornærmet paa mig. Blandt andet beskylder du mig for Demagogi; dersom det var rigtigt, har jeg dette til Undskyldning, at det saa er paa vore Generalforsamlinger, jeg har lært det, men da Demagogi betyder halve Sandheder, sagt for at føre Folk bag Lyset, maa der altsaa være noget rigtigt i, hvad Johs. Larsen har sagt og jeg har skrevet, men Spørgsmaalet bliver jo, hvordan man ser paa Tingene, og jeg vil fastslaa følgende Kendsgerninger: Hellbergs Udtalelse om Underafdelingernes Kompetence har været aftrykt i Typ-Tid. paa Zuschlags Opfordring, og du har selv til Zuschlag sagt, at du var af samme Mening, og det er min og fleres Opfattelse, at Hellbergs Udtalelser gælder alt Arbejde i Organisationen. Han siger jo selv, at han godt kan lede hele Lokalafdelingen med 12 Trykkeriarbejdere i Styrelsen, deraf ser man hans Syn paa Underafdelingerne, at de er komplet overflødige.

Saa taler du om Fagegoisme! Naar Underafdelingen bestaar, maa det jo være fordi der er Fagegoisme, og den er du som Formand sat til at værne, og vær varsom med at slaa den ihjel, thi vi er et Fag, vi er ikke nogen Branche, og lad mig endnu engang slaa fast, at inden for Trykkerne er der ikke mere Fagegoisme, end at vi altid vil være med til et samarbejde i Fællesskab med vore Kolleger i Dansk Typ-Forbund, baade nu og i Fremtiden; der er ingen der kan bevise det modsatte.

Men der er og vil altid være Interesser for os Trykkere, som vor Underafdeling maa varetage, og det er min Mening, at du

som Formand for Underafdelingen burde have imødegaaet disse Udtalelser af Hellberg, de klinger ikke godt i Trykkernes Øren. Saa skriver du, at Udtalelsen om det »Komplet overflødige Led« ikke har været forelagt noget Sted, hverken til Godkendelse eller Forkastelse, Udtalelsen er Hellbergs egen. Ja, naturligvis er den det, men Udtalelsen faldt paa Delegeretmødet, og den, der tier stille, samtykker, og hvorfor stille sig som Formand for »Komplet overflødige Led«? Forøvrigt maa du ikke have læst min Anbefaling rigtigt, thi i den har jeg ikke nævnt »det overflødige Led«, jeg har kun holdt mig til Udtalelsen, der er faldet i Styrelsen.

Nu ser det jo ud til, at der kommer Liv i Trykkerafdelingen efter det Cirkulære, Styrelsen har udsendt, det er det Arbejde, som du har haanet »Trykkerklubben« for, fordi vi har anket over at saadanne Interesser ikke blev varetaget, og derfor har vi selv maattet gøre det, saa godt vi evnede; det har du nu taget op, og det skulde jeg være den sidste til at bebrejde dig, men Iveren ser lidt mærkelig ud saadan lige førend et Formandsvalg.

Altsaa Trykkerklubben og vor Kritik har ikke været forgæves. Men naar alt kommer til alt, saa synes jeg, du reklamerer lidt for meget for dig selv, og efter Redaktørens Udtalelse er der Masser af Stof til Typ-Tid.; saa jeg synes ikke, vi skal lægge mere Beslag paa Pladsen, men lade Stemmesedlerne afgøre vor Uoverensstemmelse — Lundin eller Zuschlag — og hermed ønsker jeg et godt Valg.

1578 Chr. B. Petersen.

— — —

Naar jeg skrev nogle Bemærkninger til Chr. Petersens første Valgindlæg, var det for at gøre opmærksom paa Forsøget paa at skabe kunstige Modsætninger indenfor vort Forbund.

I ovenstaaende Indlæg gentager Chr. Petersen — uden større Held — Forsøget.

Hvad Zuschlag har sagt til dig, at jeg har sagt til ham, kan vi vist lade ligge, det smager for meget af Køkkentrappesladder. Men ønsker du endelig Zuschlags, min og den øvrige Styrelses Stilling til Kompetencespørgsmaalet, saa læs endnu en Gang »Typ.-Tid.« Nr. 23 for i Aar, og der vil du se, at *hele* Styrelsen — uden Undtagelse — er enige om Arbejdsordningen indenfor den københavnske Afdeling. *Der er altsaa ingen Kompetencestrid.*

Trykkerafdelingen saalidt som andre Afdelinger indenfor Forbundet bestaar for at varetage Fagegoisme, men visse naturlige Interesser med tilbørlig Hensyntagen til andre Kolleger indenfor Forbundet.

Dette ønsker jeg paany at slaa fast fremfor ved enhver Lejlighed at appellere til falsk Fagegoisme og kunstige Kompetencestridigheder.

Det øvrige rent personlige skal jeg ikke beskæftige mig med, jeg er enig med Chr. Petersen i, at »Typ.-Tidende«s Plads er knap — og forresten ogsaa for god.

O. A. Lundin.

EN „REJSETYPE"S MENING

Lad mig nu i nogle korte og efter min Mening klare, sammensatte Linier nedskrive et Resumé over den »højrøstede extraordinære Generalforsamling«, der fandt Sted den 20. ds. Jeg havde den Dag Fornøjelsen af at overvære min første Generalforsamling herhjemme i Danmark; derfor interesserer det mig at sammenligne denne Generalforsamling med diverse andre, jeg har overværet baade i Tyskland, Sweitz, Østrig, Holland, Frankrig og Afrika.

Jeg er selv ung (33 Aar), og saà, at I unge Kolleger gerne vilde gøre et »hæderligt« Forsøg paa at komme frem i Skudlinien indenfor Fagorganisationen; men Herre-Gud, tror I, det var den rette Maade, I gjorde det paa? I var jo med til et Delegeretmøde, og I afsluttede »det Møde« med Eders egenhændige Underskrift til Godkendelse af de kommende fagorganiske og de tildels fagpolitiske »Nyheder«, der skal komme i den følgende Tid.

Men saa til Sagens Kærnepunkt. Hvorfor stiller I eder paa Bagbenene bagefter, det er jo kun tragikomisk for alle satte Kolleger.

Har I selv egentlig overvejet, hvad I vilde den Aften? I vilde efter min lille Opfattelse give Sigv. Hellberg Kniven for Struben — lad gaa med at give ham Løbepas, hvis der var en rigtig Modkandidat — *men I havde jo ikke eet eneste Emne som Modkandidat.* Jer selv kunde I jo ikke opstille, og ingen vilde opstille Jer mod Sigv. Hellberg, (sandt at sige blev kun nævnt een Modkandidat, og han hørte ikke til Oppositionen, han var bl. a. ogsaa ældre end Sigv. Hellberg, og vedkommende svarede kort og godt, at han »ikke turde tage den Uriaspost«, som det er at være Formand i en saa højt kultiveret Fagorganisation som Typografernes).

Naa, jeg skal dog ikke optage flere Linier i vort kostbare »Typ-Tid.«, men kort og godt slutte med at udtrykke min Mening med: Gør kun Vrøvl med Munden i Tide og Utide, men naar I stemmer skriftligt, betænk da Sagen dybest inde I Eders Hjerte, og I finder sikkert ud af, at den Styrelse, som sidder i Øjeblikket, alligevel er stærkest i Erfarings- og Aldersvægtskaalen.

H. H. Jensen.

BOGTRYKFAGETS ARBEJDSLØSHEDSKASSE

Umiddelbart efter at Dansk Typograf-Forbunds Delegeretmødes Forhandlinger var sluttet, afholdt Bogtrykfagets Arbejdsløshedskasse sit 10. ordinære Delegeretmøde.

Formanden, *Jul. Schrøder*, aabnede Mødet, der konstituerede sig med de samme Ordstyrere og Sekretærer som paa Forbundets Delegeretmøde.

Beretning og Regnskab.

O. A. Lundin gav en Oversigt over Virksomheden i de forløbne tre Aar. Arbejdsløsheden var nu gaaet ned under den Procent, der kræves for, at der kan udbetales Understøttelse af Fortsættelseskassen, og Direktoratet havde derfor standset denne Understøttelse.

Beretning og Regnskab godkendtes.

Lovændringer.

Bog- og Akcidenssætter-Klubben i København havde stillet følgende Forslag:

»Delegeretmødet paalægger Forbundsstyrelsen at udnytte § 15, Stk. 3, i Lov om Arbejdsanvisning og Arbejdsløshedsforsikring m. m. af 20. Maj 1933 fuldtud.«

Lundin anbefalede at stemme imod Forslaget. *Svend Johansen* anbefalede Vedtagelse. — Forslaget forkastedes.

Sønderborg Afdeling stillede følgende Forslag:

»Hjælpearbejdere, som har været Medlemmer i mindst 3 Aar, har Ret til at rejse paa samme Betingelser som heltbetalende.«

Lundin talte imod Forslaget. *C. F. Jensen*, Sønderborg, og *Villadsen*, København, anbefalede Vedtagelse. — Ved Afstemningen forkastedes Forslaget.

Valg og Opstilling af Tillidsmænd.

Til Formand valgtes *Jul. Schrøder*.

Til Hovedkasserer opstilledes *Karl Sørensen* og *Ths. Pedersen*.

Lønninger og Diæter

fastsættes som paa Forbundsmødet. Arbejdsløshedskassen betaler Halvdelen af Diæterne og én Rejsedag.

FORBUNDSSTYRELSE OG OPLYSNINGSUDVALG

Som Københavns Trykkeres Repræsentanter i Forbundsstyrelsen anbefaler vi at genvælge **Axel Jensen** og **Karl Schmidt.**

Deres Arbejde indenfor Forbundsstyrelsen har været solidt og grundigt, til Gavn for *hele* Organisationen. Derfor bør de ogsaa genvælges.

Den faglige Klub i København.

*

Vi anbefaler Kollegerne at stemme paa **Fr. Mehr** og **Henry Hansen** til Forbundsstyrelsen. Fr. Mehrs Arbejde indenfor Organisationen er saa godt kendt af Kollegerne, at man absolut bør genvælge ham. Henry Hansen er en ypperlig organisatorisk Arbejdskraft med stor Viden paa det fag-politiske Felt, hvorfor vi ogsaa kan give ham vor varmeste Anbefaling.

Jul. Lund. G. Brandrup. Henrik Eriksen.
O. Hansen. C. J. Dreyer. A. Barckow.

*

Undertegnede Medlemmer af Aarhus Lokalafdelingsstyrelse anbefaler paa det varmeste at genvalge **Ernst Pedersen** som Medlem af vor Forbundsstyrelse.

Ernst Pedersen har nu gennem en Periode haft Sæde i vor Hovedledelse, og vi tror at turde sige, at hans Arbejde her er fuldt ud til Kollegernes store Tilfredshed. Han har Gang paa Gang vist at være Manden paa den rette Plads, idet han uden smaaligt Hensyn til nogen af Siderne altid har taget sit Standpunkt ud fra Devicen: Forbundets Vel. Derfor Kolleger: Sæt i egen og Forbundets Interesse *Ernst Pedersen* ind i vor Hovedbestyrelse igen.

Chr Rostgaard. Karl Kirkebæk. Henry Nielsen
E. Stecher Christensen. Chr. Christensen. Peter Nielsen.

— — —

Omtrent lige saa vigtigt som at faa den rette Mand valgt til Sekretær for Oplysningsarbejdet, vil det være at faa de rette Folk valgt til Oplysningsudvalget. Haandsætterne i Aarhus indstiller som Provinsrepræsentant **Ewald Petersen,** Aarhus.

At Ewald Petersen er fuldt kvalificeret til denne Post er der absolut ingen Tvivl om. Vi, der kender Ewald P., véd, at han er stærkt interesseret i alt, hvad der angaar Fagbevægelsen — og de fleste Provinskolleger kender Ewald P. igennem Fagteknisk Samvirke. Han er og har siden dets Start været en ypperlig Formand for Aarhus Afd., hvor han gennem sit Arbejde som Kursusleder og Lærer har gjort et stort Arbejde paa dette Omraade. At han gennem flere Aar har været Teknisk-Skolelærer og sidder som Medlem af Svendeprøvekommissionen i Aarhus, noteres kun som Bekræftelse paa Ewald P's. Interesse for Fagets Højnelse. Altsaa Haandsættere i Provinsen, *Ewald Petersen er Manden!* Stem paa *Ewald Petersen, Aarhus.*

*

Undertegnede anbefaler Kollegerne til Forbundsstyrelsen at vælge **Aage Hinrich** og **Ernst Berg.**

Det er af Betydning nu, da dels det fagtekniske og dels det fagpolitiske Oplysningsarbejde er lagt ind under Forbundsstyrelsen, at faa valgt saadanne Folk, der har Kendskab til disse Ting og som kan virke for, at den trufne Ordning udføres tilfredsstillende. Vi anbefaler derfor paa det kraftigste at stemme paa Aage Hinrich og Ernst Berg.

M. Voergaard. Jul. Lund. Farsøe. Jens M. Thomsen.
Erik Povlsen. Chr. Bruun. C. Rantzau.
J. Krøll-Schwartz. Henrik Eriksen. O. Hansen.
Rud. Petersen. C. J. Dreyer. A. Barckow.

*

Paa Aalborg Lokalafdelings stærkt besøgte Generalforsamling Fredag den 11. ds. vedtoges det enstemmigt at opstille Sætter **Andreas Aasted** som Medlem af Oplysningsudvalget. Aasted vil igennem sit store Arbejde for Fagteknisk Samvirke være vel egnet til at indtræde som Medlem i dette Udvalg. Vi undlader heller ikke at gøre opmærksom paa, at Aasted i flere Aar har været en skattet Lærer i Fagklassen for Typografer i Aalborg tekniske Skole.

I Henhold til ovenstaaende tør vi roligt anbefale Kollegerne at give Aasted deres Stemme. *X.*

*

Til det forestaaende Forbundsstyrelsesvalg henstiller vi undertegnede til alle Medlemmer af Sætternes Underafdeling i København at stemme paa **K. A. Jørgensen.**

Spørgsmaalet ved Forbundsstyrelsesvalget er: Hvem af de opstillede Kandidater har de bedste Betingelser for at kunne yde en Indsats af virkelig Værdi for vor Organisation, og Svaret maa afgjort blive, at K. A. Jørgensen er Manden.

Som Stifter og Organisator af Typografernes fagtekniske Samvirke, og som mangeaarig Formand for Bog- og Akcidenssætterklubben har han paa mangfoldige Omraader ydet en Indsats, der i høj Grad værdsættes af de fleste københavnske Kolleger.

Iøvrigt har hele K. A. Jørgensens Virke indenfor vor Organisation vist, at han er en Mand, der altid har sat Organisationens Ve og Vel til Fordel for Medlemmernes Tarv og Organisationens Helhed over sin egen Person. Og da det ikke mindst i vore Tider, hvor mange nye Strømninger gaar gennem Fagbevægelsen, gælder om at have Folk i Forbundsstyrelsen, der med vaagent Øje og organisatorisk Indsigt kan følge med paa alle de nye Omraader, der melder sig, foreslaar vi de Kolleger, der ønsker en Mand med Kendskab til Medlemmernes Krav og med Evne og Vilje til at yde en Indsats at stemme paa *K. A. Jørgensen.*

Chr. V. Madsen. Schultz. Rich. Steffensen. Forlagstrykkeriet. Niels Nielsen. Carl Aller.
O. Chr. Sørensen. Fraenckel & Co.

*

Om kort Tid foretages der atter Valg til Forbundsstyrelsen. Vort Forbund maa stedse have Folk med Indsigt i det omfattende organisationsmæssige Arbejde, og derfor kan undertegnede Afdelinger og Formænd paa det bedste anbefale Kollegerne at stemme paa **Johs. Honoré.**

Johs. Honoré er Manden, der har Evnen og Viljen til at arbejde til Gavn for samtlige Branchers Interesser. Derfor Kolleger! Stem *Johs. Honoré* ind igen!

Hans P. Marcussen, Formand for Fredericia Afdeling. L. Dall, Formand for Aabenraa Afdeling.
Halvor E. Hansen, Formand for Vejle Afdeling.
Sønderborg Afdeling. Horsens Afdeling.
Haderslev Afdeling. Esbjerg Afdeling.

*

Vi skal have valgt en Trykker fra Provinsen ind i det fagtekniske Oplysningsudvalg. Han skal vælges af Provinsafdelingerne ved skriftlig Afstemning, samtidig med Valget af Forbundsstyrelsesmedlemmer. Paa Aarhus Trykkerklubs Møde Torsdag den 10.-10. vedtoges det enstemmigt gennem Aarhus Lokalafdeling at opstille **Rudolf Jensen,** Silkeborg. Det er Manden til den Plads. Hans Arbejde for Trykkerne de sidste mange Aar er velkendt og skattet. Hans rolige og beherskede Maade at forhandle paa vækker Respekt og giver Resultater.

Kolleger, vi maa samles om at stemme paa *Rud. Jensen.*

* *Aarhus Trykkerklub.*

Paa den ekstraordinære Generalforsamling i Sætternes Underafdeling nyopstilledes og varmt anbefaledes **Eigil Hansen** til Medlem af Forbundsstyrelsen.

Eigil Hansen har snart gennem mange Aar deltaget i det faglige Arbejde og gennem Skrift og Tale vist, at han er en Opgave som Forbundsstyrelsesmedlem voksen. Han har utrætteligt sat sin Kraft og sine Evner ind til Fordel for vor Organisations Trivsel og Medlemmernes Vel, og han er een af de,

desværre saa faa, der har gjort sig den Ulejlighed at sætte sig ind i Forbundets Love og Paragrafer.

Eigil Hansen har gaaet en Del arbejdsløs og derfor véd han af egen Erfaring, hvor Skoen trykker, og har ved enhver tænkelig Lejlighed talt de arbejdsløses Sag.

Arbejdende og arbejdsløse Kolleger! Lad os sætte Eigil Hansen ind i Forbundsstyrelsen, for at han dér kan fortsætte det Arbejde, han i en ung Alder har taget op og viet sine Kræfter og Evner. Gør et Stykke Arbejde for Eigil Hansens Valg. *Stem paa Eigil Hansen.*

2711 P. Bøttker. 7231 L. Johansen. 2605 Børge Lynge.
7539 Etlar Pedersen. 2731 Wald. Schweim.
3652 A. A. Jørgensen. 65 Rud. Calberg. 2545 J. J. Vinterby.

*

Paa Herning Afdelings Generalforsamling Lørdag den 12. Oktober vedtoges det at opstille **E. O. Morgenstern** som Afdelingens Kandidat ved det forestaaende Valg til Forbundsstyrelsen. Grunden til at en saa forholdsvis lille Afdeling som vor har ønsket at opstille til dette Valg, er bl. a., at vi føler os utilfreds med det Medlem af Forbundsstyrelsen, der hidtil har repræsenteret Midtjylland.

Vor Kandidat er fuldt kvalificeret til at opnaa Valg til Forbundsstyrelsen, idet han tidligere i flere Aar har været Formand for Herning Afdeling, Medlem af Bestyrelsen for Arbejdernes Fællesorganisation samt Medlem af Herning Byraad og for Tiden er Formand for Herning socialdemokratiske Vælgerforening. Vi anbefaler derfor Medlemmerne at give E. O. Morgenstern deres Stemme. Kolleger, vær med til at sikre Midtjylland en dygtig Repræsentant i Forbundsstyrelsen. *Herning Lokalafdeling.*

*

Til det forestaaende Valg til Forbundsstyrelsen anbefaler vi vore kvindelige Kolleger at stemme paa Fru **Ella Nielsen,** hvis samvittighedsfulde og saglige Organisationsarbejde vi fremdeles bør drage Nytte af inden for Forbundsstyrelsen. *Den faglige Klub i København.*

*

Nykøbing F. Lokalafdeling vedtog paa sin ordin. Generalsamling den 19. Oktober at opstille vor Kollega **Vilh. Hansen** som Kandidat til det forestaaende Hovedbestyrelsesvalg.

Vi opfordrer Kollegerne Landet over til at give Vilh. Hansen deres Stemme, idet vi er overbevist om, at De ved at sikre hans Valg tilfører Hovedbestyrelsen en dygtig Arbejdskraft. *Nykøbing Falster Afdeling.*

*

I Forbindelse med de øvrige Anbefalinger af Kolleger til Forbundsstyrelsesvalget tillader undertegnede Kolleger sig at anbefale **Henry A. Hansen** som Forbundsstyrelsesmedlem.

Paa vort nylig afholdte Delegeretmøde fremsatte *Henry A. Hansen* det Forslag om Pensionsordningen, som Delegeretmødet vedtog. Om hans Kandidatur vil saavel unge som ældre Kolleger kunde samle sig. Stem derfor paa *Henry A. Hansen.*

Knud Albrethsen. Orla Christensen. Henrik Eriksen
Aksel Christensen. C. J. Dreyer. Kai Jensen.
Paul P. Petersen.

*

Kolding Lokalafdeling vedtog enstemmigt paa sidste Generalforsamling at opstille Formanden, **N. Chr. Andersen,** til Hovedbestyrelsesmedlem. Derfor anmoder vi alle Kolleger i hele Landet om at give *N. Chr. Andersen* deres Stemme ved Valget. *Kolding Lokalafdeling.*

Ovenstaaende Anbefaling tiltrædes af følgende Kolleger fra Fredericia:

Gustav Jensen. Alfred Nielsen. Johs. Rosenbæk.
Rich. Hermann. Hans Petersen. Stanley Gravesen.
Erik Andersen. Peter Høj.

Undertegnede anbefaler Kollegerne til Forbundsstyrelsen at genvælge **Axel Jensen** og **Karl Schmidt.**

Disse har i Forbundsstyrelsen udført et godt og samvittighedsfuldt Arbejde, hvorfor alle Trykkere bør stemme paa dem.

Viggo Anderberg. Hans Chr. Larsen. Knud Eriksen.
J. Møller Rommer. R. Elm-Jensen. G. P. Christoffersen.
Aage Andersen. Børge Holst. Fr. Jensen.

*

Som Provins-Trykkernes Repræsentant i Oplysningsudvalget er gennem Afdelingerne i Ringkøbing, Herning, Holstebro, Aalborg og Nykøbing F. indstillet **S. Schultz,** Ringkøbing. — Schultz er et kendt Navn indenfor Kollegernes Kreds Landet over. Paa Fagmøder og alle Steder, hvor Kollegernes økonomiske Kaar og Arbejdsvilkaar stod paa Dagsordenen, kunde man være sikker paa at træffe Schultz. Altid ivrig og grundigt gaaende op i det, der laa ham paa Hjerte, debatterende varmt og ligeud og langende en »Snyder« fra sig, naar han mente, det gjordes Behov, men altid var det sine Kollegers Tarv, han havde for Øje.

I flere Aar har han nu redigeret Fagbladet »Trykkeren«, og oparbejdet det til at være et udmærket Organ for Landets Trykkere. Man vil derfor let forstaa, at Provinsens Trykkere finder det naturligt, at Schultz fortsætter Arbejdet indenfor Oplysningsudvalget; han har Idèerne, Evnen og Viljen til at fremskaffe og popularisere Stoffet indenfor sit specielle Felt. Det er derfor underskrevne en Glæde at anbefale Schultz til Medlemmerne; stem paa ham, saa faar vi den rette Mand — til et betydningsfuldt Samarbejde.

P. Lunding, Holstebro. R. Wachter, Nykøbing F. C. F. Christensen, Aalborg.
Poul Larsen, Herning. H. A. Hoffmann, Ringkøbing.

*

Giv Plads for en af de unge. Vælg **Eigil Hansen.**
Jens Kr. Bergstrøm.

*

Som meddelt har Randers Afdeling paa en ekstraordinær Generalforsamling enstemmigt vedtaget til Forbundsstyrelsesvalget at genopstille **Alfr. Andersen,** Randers. Alfr. Andersens fleraarige udmærkede Arbejde indenfor vort Forbund, dels som Formand for Randers Afdeling, dels som Medlem af Tarifkommissionen samt Forbundsstyrelsen, har vist, at han er en betydelig Kraft i Organisationsarbejdet, en fordomsfri og beslutsom Talsmand for vore faglige Interesser.

Derfor Provinskolleger! Genvælg *Alfr. Andersen.*
Randers Lokalafdeling.

*

Til det forestaaende Valg til Forbundsstyrelsen anbefaler vi at stemme paa følgende Kolleger: **Ernst Berg, Henry A. Hansen, Aage Hinrich** og **Fr. Mehr.**

Nævnte Kolleger er alle Folk med stor Indsigt, saavel i fagteknisk som i fagpolitisk Henseende. Det vil derfor være de Folk, som vi i Fremtiden faar Brug for inden for Forbundsstyrelsens Arbejde. *Kolleger! Sæt derfor paa Stemmesedlen et Kryds ved ovennævnte 4 Kandidater.*
Den faglige Klub i København.

*

Undertegnede anbefaler som Provinshaandsætternes Repræsentant i Oplysningsudvalget at vælge **S. J. Kisum,** Randers. S. J. Kisum er en ypperlig fagteknisk Dygtighed med indgaaende Kundskaber om alt, hvad angaar vort Fags Teknik. I en Række Aar har Kisum været Studiekredsleder i en typografisk Studiekreds i Randers. Naar hertil føjes, at han gennem sin mangeaarige Virksomhed som Afdelingskasserer har erhvervet sig et indgaaende Kendskab til Organisationsforhold, kan det fastslaas, at Kisums Valg vil betyde en værdifuld Forøgelse af Oplysningsudvalgets Arbejdskraft. Vælg ham! *Randers Afdelings Styrelse.*

Hillerød Lokalafdeling har paa en den 13. Oktober afholdt Generalforsamling enstemmigt vedtaget at opstille **Einer Petersen,** Hillerød, til Valget til Forbundsstyrelsen.

Einer Petersen har gennem de sidste 10 Aar uafbrudt været Afdelingens Kasserer og herunder udført et stort Arbejde, der har bibragt ham stor Indsigt i de Forhold, der berører vort Forbund, og han vil saaledes staa godt rustet til at deltage i de Drøftelser, der finder Sted indenfor Forbundsstyrelsen.

Helsingør Afd. har ligeledes tiltraadt Opstillingen. Derfor anbefaler vi Kollegerne Landet over at give *Einer Petersen* deres Stemme.

Hillerød Lokalafdeling. *Helsingør Lokalafdeling.*

*

Undertegnede Kolleger anbefaler ved det kommende Valg til Forbundsstyrelsen at stemme paa **Eigil Hansen.**

Eigil Hansen har ved sit Arbejde indenfor Organisationen vist, at han er den rette Mand i et Forbunds Ledelse. Stem derfor paa *Eigil Hansen.*

1018 M. E. Hansen, 1157 K. A. Caspersen, 2698 Hasløv,
1487 Alb. E. Nielsen, 2815 J. Christensen,
3112 A. C. Hansen, 3029 Sv. A. V. Pedersen,
7704 Peter M. Knudsen.

*

Nakskov og Maribo Lokalafdelinger har vedtaget at genopstille **Magnus Nielsen** som Kandidat til det forestaaende Forbundsstyrelsesvalg. Udfra det Kendskab, vi har til hans Virksomhed som Lokalformand og øvrige Arbejde for Kollegerne, kan vi paa det bedste anbefale Magnus Nielsens Genvalg og opfordrer Kollegerne Landet over at give ham deres Stemme.

Maribo Lokalafdeling, Nakskov Lokalafdeling.

*

Paa Aalborg Lokalafdelings Vegne og i Tilslutning til W. Andersens Anbefalinger i »Typ.-Tid.« anbefaler vi Provinskollegerne at stemme paa **Martin Sørensen,** *Aalborg.* Vi formener, at ikke mindst de fjerne Landsdele (i Forhold til Forbundets Administration) bør være repræsenteret i Hovedledelsen, og vi henstiller i Særdeleshed til nordjyske Kolleger at være med til at fastslaa Landsdelens berettigede Repræsentation ved *alle som een* at stemme paa Martin Sørensen.

Bestyrelsen for Aalborg Lokalafdeling.

GENERALFORSAMLINGER

Københavns Afdeling.

Søndag den 27. Oktober Kl. 10.30 fortsattes den ekstraordinære Generalforsamling i Overby-Salen i Rømersgade 22.

Eneste Punkt paa Dagsordenen var Færdigbehandling af: *Opstilling til Valg af Afdelingsformand.* Paa den ekstraordinære Generalforsamling i Grundtvigs Hus var det vedtaget at udskyde dette Punkt, til Sekretærvalget var overstaaet.

Til Dirigent valgtes *Fr. Mehr,* til Sekretær *Lundin.*

Til Formand foresloges Genvalg af *Hellberg,* og nyforeslaaet blev *Fr. Mehr. Mehr* udtalte, at naar han modtog denne Kandidatur, var det ikke, fordi han nærede noget Ønske om at fælde Hellberg, men han havde fra mange Sider modtaget Opfordring til at stille sig, og han mente ikke at kunne sige nej til disse Kolleger.

Paa Foranledning af Joh. Larsen førtes en længere Debat om almindelige fagpolitiske Problemer og paa Foranledning af Fru Alfrida Andersen en Debat om rent interne Anliggender. I Debatten deltog godt en halv Snes Talere dels for at anbefale Hellberg og dels for at anbefale Mehr.

Kl. ca. 1 sluttede Dirigenten Generalforsamlingen.

AFDØDE KOLLEGER

Albert Børshammer døde den 19. Oktober efter nogle Maaneders Sygdom. Børshammer, som blev 64 Aar gammel, var født i København og havde i mange Aar arbejdet som Sætter hos Schultz. Gennem en Aarrække var han en paalidelig Inkassator for dette store Personale, blandt hvilket han var almindelig afholdt. Begravelsen foregik i Stilhed, men mange vil med Venlighed mindes Albert Børshammer.

*

Lørdag den 26. ds. har Døden bortrevet en af Nykøbing F. Lokalafdelings unge Kolleger, *Børge Madsen,* under triste Omstændigheder. Børge Madsen har lært paa Central-Trykkeriet, fik udlært 1. Maj i Aar og arbejdede der endnu, da Døden satte Punktum for hans korte Tilværelse; han blev 19 Aar gammel. Begravelsen fandt Sted i Onsdags. —*v. h.*

VAGT I GEVÆR

Henry A. Hansen forekommer mig at høre til den Kategori af Fanatikere, der, for at staa sig godt med en bestemt Klike, hævder eet Standpunkt, mener et andet og i mange Tilfælde slet ingen Overbevisning har. Jeg skal i det følgende imødegaa nogle af de grelleste Bravader i Henry A. Hansens formente Synspunkter.

Der er først en Appel til alle socialdemokratisk indstillede Kolleger om at gøre sig klart, at Kommunisterne betyder en Fare for Bevarelsen af Fagforeningernes Slagkraft. — Herre Gud, er det ikke gaaet op for dig endnu, at der ikke er nogen Slagkraft at værne om? Den sidste Skanse, der var tilbage, har den saakaldte Arbejderregering »af lutter Kærlighed« forlængst frataget os i Form af Loven om tvungen Voldgift samt Forligsmandsloven.

Dine Bemærkninger om Kommunisternes Dolkestød mod Socialdemokraterne i Tyskland, i Forbindelse med Dimitrofs Udtalelser om kommunistiske Fejl, forekommer mig at være uden Sammenhæng. Snarere var det tyske Socialdemokratis Tilintetgørelse en Følge af dets Maskepi med de borgerlige Partier, paa samme Maade, som vort hjemlige Socialdemokrati efterhaanden praktiserer det.

Angaaende Beslutningen om Udsættelsen af Formandsvalget maa jeg bedrøve dig med, at der i Majoritetsgruppen befandt sig adskillige overbeviste Socialdemokrater, men det er maaske dem, du mener, naar du taler om Kolleger, der »tuller rundt og lader fem være lige«. Under alle Omstændigheder maa det vel kunne overbevise dig om, at der findes andre end Kommunisterne, der kunde tænke sig et Formandsskifte.

Jeg tvivler om, at lige saa mange danske Arbejdere lader sig bluffe af et Løfte fra Regeringen om at gaa i Brechen for en kortere Arbejdstid og Bortfald af Overarbejdet — en Maaned før Valget. Vi har faaet adskillige af slige Løfter hver Gang, Regeringen har trængt til Støtte, men hvor mange af dem har vi kunnet indkassere? . . .

Den sidste Tariffornyelse in mente, saa er Begej-

stringen for dennes problematiske Goder aabenbart noget delt. Vi er jo nogle Stykker, der har maattet betale de 3 Dages ekstra Ferie med et Beløb, svarende til en lille Ugeløn, og skal vi endelig se paa det foregaaende Aars »Afstemning«, saa blev ogsaa ganske rigtigt denne Tarif vedtaget med overvældende Flertal — af Arbejdsmændenes delegerede!

Kære Kollega — forsøg engang at sprænge den Skal af socialdemokratiske Dogmer, som du i Øjeblikket har indkapslet dig i. Prøv at tænke — om du ellers kan — og se klart, og det vil sandsynligvis gaa dig som Kyllingen, der første Gang stikker Hovedet ud af Ægget og undrer sig over den Verden, der ligger for den.

Da jeg har 90% Navnelighed med min ærede Modpart, vil jeg for enhver Pris forebygge Muligheden for en Forveksling ved at tilføje mit Medlemsnummer.

Henry G. Hansen, 4385.

Alle Medlemmer

afgiver Stemme ved Valgene i København

SMAAT FRA NÆR OG FJERN

40-Aars Jubilæum. Fredag den 1. November kan Typograf *Georg Larsen*, Holbæk Amts Venstreblad, fejre sit 40-Aars Jubilæum som Medlem af Dansk Typograf-Forbund. Georg Larsen, der lærte »Kunsten« i Stubbekøbing og i sine unge Svendedage travede saa at sige hele Europa rundt, har nu arbejdet i Holbæk i ca. 30 Aar og er kendt som en god, stabil Kollega og Arbejdskammerat, som saavel Forretningen som Kollegerne sætter stor Pris paa. Arbejdskammeraterne fejrer Jubilaren ved en lille Fest om Aftenen.

Til Lykke! — *t.*

25 Aars Jubilæum. Fredag den 1. November kan en agtet og skattet Kollega i Kolding, Maskinsætter *Jacob Christensen*, Jydske Tidende, fejre 25 Aars Svende-Jubilæum.

Jacob Christensen udlærte paa »Grenaa Folketidende« 1910. Efter at have arbejdet ca. 1/2 Aar paa Lærestedet som Svend, rejste J. C. til Varde, hvor han forblev i 8 Aar, indtil han 1919 flyttede til Kolding. Her har han virket som Maskinsætter gennem de snart mange Aar til lige stor Tilfredshed for Firma som Personale. Jacob Christensen er Revisor i Kolding Lokal-Afdeling og tillige Kasserer for Sydkredsens Maskinsættere, saa Jubilaren vil uden Tvivl blive hyldet paa Dagen. — Til Lykke, Jacob! —*n.*

— Den 1. November er det 25 Aar siden, Maskinsætter *Chr. Sandholm*, Hjørring, fik sit Svendebrev.

Den afholdte og altid humørfyldte Kollega arbejdede indtil for nogle Aar siden paa »Vends. Venstreblad«, men Sygdom tvang ham til at »lægge op«. Han faar nu Invaliderente. Sandholm var gennem flere Aar Medlem af sin Afdelings Bestyrelse. *X.*

70 Aar. Mandag den 4. November kan vor gamle Kollega, *Niels Mørup* i Stubbekøbing, fejre sin 70-Aars Fødselsdag. Som ungt Menneske kom Mørup i 1885 til Stubbekøbing Avis og har siden da, under de skiftende Ejere, arbejdet dèr, indtil han i Juli 1932 holdt op. Han var i mange Aar Lokalformand, og har ogsaa beklædt forskellige Tillidshverv i det offentlige Liv. Han er en ærlig og retlinet Kollega, og vi bringer ham her vor bedste Lykønskning. *Stubbekøbing Lokalafdeling.*

Branchemøder med Valg af Medlemmer af Oplysningsudvalget afholdes i den kommende Uge (se Meddelelsen paa 3. Side).

Valgene i København: Se Meddelelsen 3. Side.

Stemmetællerne i København bedes møde paa Tirsdag Eftm. Kl. 5 1/2. *Formanden.*

Bibliotekar Torkild Petersen, Kolding Centralbibliotek, kan Fredag den 1. November fejre 25 Aars Jubilæum som Bibliotekar. Torkild Petersen, der oprindelig var Typograf og i mange Aar arbejdede paa Konrad Jørgensens Bogtrykkeri i Kolding, indtil han gik Biblioteksvejen, vil være velkendt blandt ældre Kolleger, som han gennem Typograf-Aarene har samarbejdet med, og gennem sin Virksomhed paa Biblioteket, har Torkild Petersen vundet sig en talrig Venneskare, som sikkert paa Jubilæumsdagen vil sende den gamle Bibliotekar en venlig Tanke. —*n.*

Boganmeldelse. Af *Katalog over Det kgl. Biblioteks Inkunabler* ved Bibliotekar *Victor Madsen*, er 2. Hæfte udkommet. Dette for alle Tænkere indenfor Videnskab, Religion, Haandværk etc. — og i meget høj Grad for Bogtrykfagets Udøvere — saa interessante Værk udkommer i 5 à 6 Hæfter (à 5 Kr.) med 160 meget store Sider i 8⁰. Det trykkes paa udmærket Papir og er i det hele et vanskeligt Sætterarbejde paa Grund af alle de mange Sprog, som Bøgerne ogsaa da — indtil Aar ca. 1500 — var skrevne i. Bogtitlerne er ordnede alfabetisk efter Forfatternavn, forsaavidt dette er opgivet, og det foreliggende Hæfte bringer Oplysninger om Numrene 837 til 1751. Til Slutning skal kun oplyses, at Det kgl. Bibliotek i København er det Bibliotek i Norden, der ejer de fleste Inkunabler. Det foreliggende Værk om disse er udmærket trykt i *Bianco Lunos* Bogtrykkeri, København. *L Chr. Nielsen.*

Saa skal vi altsaa til det igen. Lørdag 24. November afholder Typografernes Sportsklub sin aarlige Revy — og saa er der Bal bagefter. — Se vor Annonce. — Alle indbydes til at overvære en Gymnastiktime i vore Lokaler. For Herrer: Hans Tavsensgade 5, Helligkorskirkes Skole, Onsdag Aften Kl. 8 1/2 og Søndag Form. Kl. 10—12. For Damer: Rahbeks Allé 4, Mandag og Torsdag Kl. 8 1/2—10.

Overproduktion. For at faa alle Anbefalinger og alt Stof, vedrørende Valgene af Forbundets Tillidsmænd med i dette Nr., har vi maattet stryge en Del i de længste Indlæg. Vi haaber imidlertid paa Tilgivelse.

Fascismen er Fjenden. Den Tale, som Dimitrof holdt paa den kommunistiske Internationales 7. Verdenskongres, og som før har været omtalt i »Typ.-Tid.«, er nu udkommet paa Arbejderforlaget under Titlen »Fascismen er Fjenden« (84 Sider, 75 Øre). Talen vakte Opsigt Verden over og betyder et nyt Fremstød for Samlingen af alle Arbejderklassens Kræfter. Bogen sælges i Øjeblikket i Millionoplag paa flere Sprog. Den har Bud til alle Arbejdere og alle Modstandere af Fascismen. *B.*

Verdens-Arbejdsløsheden. Det internationale Arbejdsbureau har i disse Dage offentliggjort Arbejdsløsheds- og Beskæftigelses-Statistik for 3. Kvartal 1935, som viser, at i det store og hele er Situationen yderligere forbedret, sammenlignet med tilsvarende Tidspunkt i Fjor. Bedringen er desuden mere mærkbar end ved Kvartals Slutning.

Det er en ond Tid, naar gale leder blinde.

Shakespeare.

Hjertelig Tak for al Venlighed ved mit Jubilæum.

Med kollegial Hilsen,
Aage Lerø.

DANSK TYPOGRAF-FORBUND
BOGTRYKFAGETS ARBEJDSLØSHEDSKASSE
EVALDSGADE 3. KØBENHAVN N.

Kontorerne

er aabne for Ind- og Udbetaling fra 1—3, *Lørdag 11—1*, samt *Fredag* og *Mandag Aften Kl. 5—6,30*. Telefon 4331.

FORENINGSMEDDELELSER

Kvittering for modtagne Juli Kvartals Regnskaber.

23. Oktober: Næstved pr. Bl. 904,90, Rudkøbing pr. Bl. 600,00, Nykøbing M. pr. Bl. 200,00, Kt. 152,25, ialt 352,25; 24. Oktober: Brønderslev pr. Bl. 198,25; 26. Oktober: Odder pr. Bl. 355,00; 28. Oktober: Hobro pr. Bl. 310,95, Odense: 5027,15, Randers 1900,00; 29. Oktober: Aarhus pr. Bl. 1755,65, Struer pr. Bl. 350,00.

København, den 29. Oktober 1935. *Forretningsudvalget.*

Tilskud fra Hovedkassen

er efter lovformelig Begæring tilsendt følgende Afdelinger:

23. Oktober: Næstved i St. f. Juli Kv. Oversk. 904,90, Rudkøbing i St. f. Juli Kv. Oversk. 600,00, Nykøbing M. i St. f. en Del af Juli Kv. Oversk. 200,00, Horsens 300,00; 24. Oktober: Brønderslev i St. f. Juli Kv. Oversk. 198,25; 25. Oktober: Aarhus 1500,00, Frederikshavn 300,00, Lyngby 200,00, Løgstør 150,00; 26. Oktober: Haderslev 300,00, Odder i St. f. Juli Kv. Oversk. 355,00, Hjørring 250,00; 28. Oktober: Hobro i St. f. Juli Kv. Oversk. 310,95; 29. Oktober: Aarhus i St. f. Juli Kv. Oversk. 1755,65, Struer i St. f. Juli Kv. Oversk. 350,00, Aalborg 1000,00, Næstved 500,00.

København, den 29. Oktober 1935. *Forretningsudvalget.*

Nye Medlemmer.

København: Trykker Axel Henning Andersen, udl. 18. 10. 35 hos H. H. Thiele (arb. s. St.), Trykker Georg Lauritz Tvenstrup, udl. 20. 10. 35 hos N. O. Møller (arb. s. St.), Trykker Knud J. Bach Madsen, udl. 14. 10. 35 hos Frb. Bogtr. (arb. s. St.), Paal. Elisabeth Hedvig B. Jørgensen tidl. Medl. (Lindegaard), Paal. Nancy Willumsen, udl. 26. 9. 35 (Ch. Johansen) (arb. s. St.).

Aarhus: Trykker Knud Lorentzen, udl. 1. 11 35 i Reklametrykkeriet. Næstved: Sætter Baane Ove Egeberg, udl. 1. 11. 35 i Næstved Avis. Odder: Hj.arb. Carla Larsen (tidl. Medl.).

Tiltraadte.

København: 7545 Georg Andersen fra Rejse (arbl.), 7621 Otto Sørensen fra Roskilde (O. Møller), 3456 Jørgen Lind fra Odense (Hamburger), 7085 Peter Hansen fra Silkeborg (Centraltr.), Hj.arb. Karla Jensen fra Kv. Arb.-Forb. (Egm. H. Petersen).

Aarhus: 6709 Sv. Aage Andersen (arbl.), 5716 Erik Christensen (arbl.). Haderslev: 5191 Maja Adsbøl (Christiansfeld Bogtr.). Herning: 7410 Gotfred Børge Hansen (Bogtrykker Jensen, Ikast). Middelfart: 7129 Torkild Sørensen (Middelfart Avis). Næstved: 7618 Kai Sandau (arbl.), 4365 A. S. Rasmussen (Vordingborg i Pl.). Odense: 2962 Wilhelm Nissen (Andelsbogtr.), 3218 Oluf Mar. Pedersen (Andelsbogtr.). Slagelse: 6882 Asger Nielsen (arbl.).

Fratraadte.

København: 2692 Fr. Aslaksen til Norge.

Aarhus: 3446 Niels Hansen (paa Rejse). Haslev: 7618 Kai Sandau til Næstved (arbl.). Herning: 6544 Svend Aage Dybdahl Guld til Silkeborg (arbl.). Odense: 3456 Jørgen Chr. Lind til København i Pl. Silkeborg: 7055 Peter Hansen til København i Pl. Skjern: 3690 Erik Strandbygaard til Odense i Pl. Slagelse: 2015 Alexandra Nielsen til København (arbl.). Svendborg: 7545 Georg Andersen (paa Rejse). Varde: 7410 G. B. Hansen til Ikast i Pl. Vejle: 7975 Chr. Lundager Pedersen (arbl.).

Udslettet paa Grund af Restance.

Sønderborg: 7086 Peter Jacobsen.

Døde.

København: 912 Albert Børshammer (Schultz).
Nykøbing F.: 6187 Børge Madsen.

KLUB-ANNONCER

TRYKKERIARBEJDERNES KLUB

afholder *ordinær Generalforsamling* Fredag den 1. November Kl. 8 i Café »Standseren«, Nr. Farimagsg. 76, med følgende Dagsorden:
1. Beretning. 2. Protokol. 3. Valg. 4. Eventuelt.
Indbetaling finder ogsaa Sted her.

Styrelsen.

Saa skal vi altsaa til det igen . . .

Typografernes Sportsklub
afholder
Lørdag d. 24. November 1935

Revy og Bal

i Borgernes Hus

Reservér denne Aften, den bliver morsom

STEREOTYPØRERNES BRANCHEKLUB

Mandag d. 4. Novbr. Kl. 8 i Rømersgade 22, 1. Sal til Gaden. Indbetaling af Kontingent.

Fredag den 8. November Kl. 8
Nørre Søgade 27 A

ANDESPIL

15 Spil — 30 Gevinster

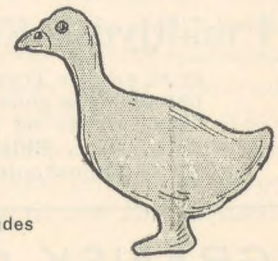

Hele Serien 2 Kr., enkelte Spil 15 Øre

Kolleger med Bekendte indbydes

TYPOGRAFERNES SANGFORENING

ANNONCER

Totur Trykker,

erfaren, søger Plads straks eller senere. Billet mrkt. »134« modtager Ekspeditionsk.

Ung Typograph-Maskinsætter,

(A., B. og Universal), hurtig, korrekt, søger Arbejde. Evt. Akcidenssætter. Billet mrkt. »138« modtager Ekspeditionskontoret.

E. L. GUMMIVALSER
by Goodyear License er dansk Arbejde
og Goodyears berømte Kvalitet .. ..
ERIK LEVISON'S Gelatine og Gummivalse Støberier

Maskinsætter.

Yngre, gift Maskinsætter (Linotype) søger Pladsforandring snarest. God Præstation, fin Korrektur. Billet mrkt. »135« modtager Ekspeditionskontoret.

Rotationstrykker søger Plads,

flere Aars Erfaring, er ogsaa kendt med Stereotypering. Gode Anbefalinger. Billet mrkt. »134« modtager Ekspeditionskont.

Bogtrykkeri til Salg.

Grundet Forretningsophævelse sælges Maskiner, Skrifter og iøvrigt alt til Bogtrykkeri hørende Inventar meget billigt. Hurtigpresse, Fluesmækker, Skæremaskine, Perforermaskine, Blokhæftemaskine, Reoler med Skrifter, Borde, Magasiner, Slutteplan m. v. Alle Skrifter og enkelte Maskiner købt som nyt. Billet mrkt. »136« modtager Ekspeditionskontoret.

I midtjydsk Købstad

er et mindre Trykkeri meget billig til Salg paa særdeles gode Betingelser. Lille Udbetaling straks og smaa Afdrag gennem 3 eller 4 Aar. Billet mrkt. »137« modtager Ekspeditionskontoret.

GRAFISK COMPAGNI
CENTRAL 777 - 11395 - 14577
Grafisk Fagforretning · Eget Skriftstøberi · Alle Maskiner og Materialer for de grafiske Fag .....
Enerepræsentation for Linotype-Sættemaskinen
Komplette Trykkerier leveres i alle Størrelser

For Typografer.

● Stor Besparelse ved at benytte **A. E.s Rabatkort.**

A/S Jens Kjeldsen atter tiltraadt som Leverandør.

Kortene udleveres gratis paa Forbundskontoret.

ØNSKER DE

at sikre Deres Hustru og Børn en Sum, hvis De dør ung, eller Dem selv en Nødskilling til Støtte paa de gamle Dage, sker dette bedst ved at henvende Dem til **Arbejdernes Livsforsikring**, der i sin Afdeling med Lægeundersøgelse, som betales af Selskabet, er det billigste danske Folkeforsikrings-Selskab med ugentlige Præmier. — **Konfirmationsforsikringer** tegnes paa særlig fordelagtige Vilkaar, saaledes at den ugentlige Præmie **bortfalder** ved Forsørgerens Død **uden** Afkortning i Summen til Konfirmationen. — **Alle Forsikringer er genforsikrede i Statsanstalten for Livsforsikring.** Ugentlige Præmier **fra 10 Øre.**

Forlang Oplysninger hos

ANTON JENSEN

FRITZ MÜLLER
Grafisk Fagforretning • Landskronagade 61
Skrift, Messinglinier, Blindmateriel
Alle tekniske Artikler for Faget, Maskinbaand, Værktøj
Farver til alt grafisk Arbejde
Telf. Centr. 10291

TANDLÆGE VIGGO JENSEN
KLAREBODERNE 2II, HJ. AF KØBMAGERGADE 40
KONSULTATIONSTID FRA 10—7
ONSDAG OG LØRDAG FRA 10—8½
TELEFON BYEN 6700

CONTRASOL-FARVER
Drøjere
Renere
Ultra lysægte
Bedre
Intensive
Nye Farver
fra DRUBIN

Redaktør: FR. NIELSEN, Egøjevej 3, Køge. - Telefon 533.
Ekspeditør: KARL SØRENSEN, Evaldsgade 3, Kbhvn. N.
Abonnement gennem Postkontorerne 1 Kr. 50 Øre Kvartalet.
Annoncer 35 Øre pr. Petitlinje (pladss. Medl. 25 Øre). 26 Gange og derover Rabat.

INDUSTRI-TRYKKERIET - BERNH. SCHMIDT - KØBENHAVN

TYPOGRAF-TIDENDE

ORGAN FOR DE TYPOGRAFISKE ARBEJDERES INTERESSER

NUMER 45 KØBENHAVN DEN 8. NOVEMBER 1935 62. AARGANG

INDUSTRIENS KRAV

Industriens Mænd har fejret deres Organisations 25-aarige Bestaaen ved en storstilet Fest med mange Gæster og dertil hørende Taler.

Der er ingen Grund til at bebrejde Industriens Spidser, at de fester. Det er jo kun naturligt, at de ved en saadan Lejlighed samles og giver deres Tilfredshed med Tingenes Tilstand et fælles Udtryk. De *har* virkelig Grund til at være tilfreds. Thi for dem er der ingen økonomisk Krise. Store Udbytter og Dividender er der tilfaldet dem, mens arbejdsløse Arbejdere, gældbundne Bønder og Handelens Folk halvsultede eller førte en vegeterende Tilværelse.

For store Dele af Industrien har Selvforsyningsideen med dens forøgede Toldskatter, Restriktioner og Importforbud været en kærkommen Politik. Men i Glæden over denne Fremgang maa vi ikke glemme den Kendsgerning, at en Betingelse for, at en enkelt Klasse Borgere i et Land kan høste Fordel ved Toldforanstaltninger etc., er, at andre Klasser maa betale denne Fordel gennem forhøjede Varepriser.

Det er ikke uden Betydning i denne Forbindelse at minde om, at Leveomkostningerne siden 1931 er steget med *12 pCt.* Og da Arbejderne som Regel maa anvende saa godt som hele deres Indtægt til Livsfornødenheder, betyder Prisstigningen for en Mand med en Ugeløn paa f. Eks. 75 Kr. en ugentlig Forringelse i hans Levevilkaar af *9 Kr.* Naar man holder sig dette for Øje, forstaar man sikkert bedre, hvorfra de store Dividender til Industriens Direktører og Aktionærer kommer. Det var sikkert ikke tilfældigt, naar Direktør *Bramsnæs* ved ovennævnte Jubilæumsfest udtalte, at »*høje Dividender hører ikke hjemme i en Tid, hvor ekstraordinære Foranstaltninger giver ekstra godt Læ*«.

Industriraadets Formand, Hr. Direktør *August Holm*, synes dog ikke at være tilfredsstillet med den monopoliserede Stilling, Industrien indtager, og hvorved der skæres en bred Rem af Forbrugernes Ryg. Han vil have mere endnu.

Efter at Direktøren i sin Tale havde lovprist de Statsforanstaltninger, der havde givet Industrien saa gode Kaar, og fremsat en mild Bebrejdelse mod Statsmagten, fordi den ikke havde forladt Frihandelen paa et tidligere Tidspunkt, kom Hestefoden frem i Form af en Advarsel mod fra Statens Side at yde for meget til Understøttelse for de arbejdsløse og at gaa til en Nedsættelse af Arbejdstiden.

Næ — sagde Hr. Holm — de vigtigste og naturligste Midler mod Arbejdsløsheden er en Tilpasning af Lønniveauet efter Erhvervslivets Bæreevne.

Det bæres mig for, at vi har hørt den Tale før. Mænd som Madsen-Mygdal og Arbejdsgiverforeningens Formand har længe haft den paa deres Repertoire.

Men hvad forstaas der ved en Tilpasning af Industriens Bæreevne? Hvorledes konstateres det rette Forhold paa dette Omraade? Er det foreneligt med god Tilpasning, at Industriens Arbejdsgivere, Direktører og Aktionærer faar lige saa mange Tusinder som Arbejderne Hundreder? Ja, i mange Tilfælde mere.

Tiltrænges der en Tilpasning af Lønningerne er det i hvert Fald ikke nedefter, men opad.

Hvor Menneskene kan være vidunderlige! Medens Industriherrerne finder det ganske i sin Orden, at Staten iværksætter omfangsrige Beskyttelsesforanstaltninger, som paa den øvrige Befolknings Bekostning sikrer dem en Monopolstilling, der giver dem en i Krisetider ganske uanstændig høj Fortjeneste, kræver de samtidig, at den samme Statsmagt skal »*ordne Arbejdsløshedsunderstøttelsen saaledes, at man ikke svækker den enkelte Borgers Interesse i at tage Arbejde til den Løn, Erhvervslivet kan udrede*«.

Dette vil ret forstaaet sige, at man forlanger, at Staten skal optræde som Løntrykker og være med i Bestræbelserne for at ødelægge Fagforeningernes Lønoverenskomster.

Hr. Holms Krav til Statsmagten om beskyttende Foranstaltninger for Industrien gik dog endnu videre end til at paakalde dens Hjælp ved en Tilpasning af Lønningerne. Efter at have betegnet den omstridte Valutacentral som en »midlertidig Nødhjælp«, sagde han i Følge Bladenes Referater:

»Udvikler Forholdene sig virkelig saaledes, at Befolkningens Evne til at købe udenlandske Varer vedblivende overstiger Landets Evne til at skaffe udenlandske Betalingsmidler, saa maa den fornødne Begrænsning kunne iværksættes paa en mere ligelig — og for Erhvervslivet mere hen-

sigtsmæssig — Maade *ved passende Importafgifter.*«

Importafgifter — det vil sige *Told.* Det er de konservatives fornemste Krav, Industriraadets Formand her gør sig til Talsmand for.

Som om vi ikke havde Toldskatter nok i Forvejen! Vi betaler for Tiden over hundrede Millioner Kr. i Toldskatter om Aaret. Tolden paa Sukker beløber sig til ca. 20 Millioner, Kaffe 21 Millioner, Fodtøj 3—4 Millioner, Trikotage 25 Millioner o. s. v. o. s. v.

Lad os aldrig glemme, at Toldskatter altid hviler tungest paa Smaakaarsfolk, og at det er saa rigtigt, naar der siges, at Told er den grimmeste Form for Tyveri, fordi den stjæler fra den fattige.

Fr. N.

VIL VI SELV VÆRE SUNDE?

For et lille Aars Tid siden blev der paa en Del københavnske og jyske Trykkerier foretaget en Tuberkulinundersøgelse af de tekniske Personaler. Resultatet heraf, som offentliggjordes i »Ugeskrift for Læger«, blev kortelig kommenteret i Dagspressen, og her i »Typ.-Tid.« beskrev en Kollega meget nøgternt, hvad han havde faaet som Slutresultat paa det hele.

Og det var ikke meget.

Efter hans Mening betød det intet, at *alle* Typografer over 30 Aar var tuberkulinpositive.

Jeg er af den bestemte Formening, at det er et udmærket Aktiv, vi her har faaet i Hænde. Et virksomt Middel til ved kommende Tarifforhandlinger at gøre klart, at de 9 Dages Sommerferie, vi i Øjeblikket har, ikke er nær tilstrækkeligt for Udøverne af et Fag, der sundhedsmæssigt er saa farligt, som det viser sig, at vort Fag er.

Men ogsaa Typograferne maa, for deres eget personlige Vedkommende og af Hensyn til de andre paa Værkstedet, være paa deres Post overfor den uhyggelige Erhvervssygdom.

Mange har i adskillige Aar overfor udenforstaaende, der formodede, at det at være »Bogtrykker« var meget sundhedsfarligt, udtalt, at med de hygiejniske Forholdsregler, der nu til Dags blev taget rundt om paa Trykkerierne, var det ikke værd at tale om nogen Fare.

Men det passer slet ikke. Vi ved saa godt som allesammen, at med Hensyn til Hygiejne, er det desværre saa som saa, de allerfleste Steder.

I Fabrikstilsynets Regulativer tales der vidt og bredt om Hvidtning af Lokaler og Rensning af Skriftkasser indenfor visse Tidsintervaller. Men bliver de overholdt?

Det gør de ikke. Og tildels fordi Personalerne ikke selv gider.

I Regulativerne er i de senere Aar gjort obligatorisk, at der forefindes en Spisestue, hvor Personalet kan spise Frokosten tildels fri for Typestøv. Til Eksempel skal jeg beskrive, hvorledes et enkelt Sætterpersonale i den Retning holder sig Fabriksloven efterrettelig og opfylder Hygiejnens strenge Krav.

Der er 10 Sættere i Sætteriet, og mærkeligt nok vasker de alle ti deres Hænder, inden de spiser Frokost. Men til Gengæld er der *kun to af dem, der gaar over i Frokoststuen.* Jeg har Gang paa Gang over for hver især, paatalt det urigtige i at spise i Arbejdslokalerne, men alle otte har hver sin Undskyldning: En bliver saa stakaandet af at gaa derover, en anden ønsker at spise sin Mad i Fred og Ro i den halve Time, en tredie gider ikke, en fjerde skal hver Dag drikke en Snaps sammen med den stakaandede, og kan derfor ikke komme ned, da denne bliver oppe o. s. v.

Resultatet er, at der i Vinterhalvaaret *aldrig bliver luftet ud i Sætteriet,* da de spisende ellers fryser.

For at sætte Kronen paa Værket, er der en, der heller ikke benytter Garderoben, og derfor (øjensynligt for at vise sin Renlighedsstandard) hver Morgen og Aften gennembørster sit Tøj grundigt *inde i Sætteriet* (Tøjet er selvfølgelig blevet støvet) og sluttelig pudser sine Sko med en Klud, som han dog først (af Renlighedshensyn) rengør ved at smælde den ud i Luften et Par Gange. — *Det er Hygiejne!*

Og ikke en af Personalet siger et Ord hertil. Det er vel i sin Orden, at Manden er proper.

Vi Typografer bør, samtidig med, at vi overfor Principalerne kræver, at *de* opfylder Fabrikslovens Fordringer, selv gøre vort til, at Sundheden bliver højnet indenfor vort Fag. Og herunder hører den daglige Udluftning af Lokalerne, regelmæssig Støvsugning af Kasserne o. s. v.

Endvidere vilde det være glædeligt at opleve, at d'Hrr. Fabriksinspektører ved Gennemgangen af Trykkerivirksomheder, tog et Par Stikprøver af Sætteriets Kasser, f. Eks. ved at trække 2—3 Stykker af dem ud for Eftersyn.

Ofte bliver Inspektøren under den højeste Chefs Auspicier vist rundt, som om han skulde købe Officinet, og virker ikke som det kritiske Argusøje, man kunde have ventet.

»13«.

FOR SEN ERKENDELSE

I »Trykkeren«s sidste Numer anstiller S. Schultz nogle Betragtninger i Anledning af det paa Delegeretmødet vedtagne Forslag om Branchebladenes Inddragning og Udgivelsen af et fagteknisk Maanedsblad. Med en vis berettiget Bitterhed minder han om det Tilbud, der fra Forbundets Side i sin Tid blev givet Brancherne om i »Typ.-Tid.« at faa deres Stof optaget i særlige Afdelinger med særlige af Brancherne udpegede Redaktører. Sahultz bebrejder Branchernes Repræsentanter i det paa Delegeretmødet nedsatte Udvalg, at de ikke tog denne Ordning i Stedet for »det Brækværk«, der blev Resultatet — saa meget mere som Jul. Schrøder i sin Beretning udtalte, at det Tilbud stod Forbundet fremdeles ved.

Overfor Rudolf Jensen, som har søgt Trøst i den Bestemmelse i »Forliget«, der tillader Brancherne at »skrive om alt, hvad man maatte have paa Hjerte vedrørende Brancherne og indsende Referater fra Møder i Klubberne«, bemærker Schultz tørt: »Behøvede man at forhandle en hel Nat for at opnaa dette? Det samme kunde vi dog vist uden større Ulejlighed have faaet i »Typ.-Tid.«.«

Og heri maa vi give Schultz Ret. Men maaske mener man at faa Stoffet hurtigere frem i et Maanedsblad end i et Ugeblad!

Manden, der ler.

JULEINDSAMLINGEN

Gennem en lang Aarrække har Typograferne ved frivillige Bidrag ved Juletid ydet deres Arbejdsløse og Syge, Enker efter Typografer eller Kolleger, som paa Grund af Sygdom og Arbejdsløshed er kommen tilbage i økonomisk Henseende, en hjælpende Haand.

Den ualmindelig store Arbejdsløshed, som vedvarende hærger vort Fag, gør Juleindsamlingen endnu mere nødvendig end nogen Sinde tidligere.

Vi opfordrer derfor indtrængende Kollegerne til straks at paabegynde Juleindsamlingen, og under Hensyn til den ekstraordinære Nød at gøre den større end sædvanlig, thi der er haardt Brug for den.

Forretningsudvalget.

AFSTEMNINGSRESULTAT

Ved den D. D. foretagne Stemmeoptælling konstateredes følgende Stemmetal:

Vedr. *Afdelingsformand:* Sigv. Hellberg 1875 St., Fr. Mehr 930 St. Der var afgivet ialt 2852 St., deraf 21 blanke og 26 ugyldige.

Sætterafdelingen (Forbundsstyrelsen): Carl F. Hansen 904 St., Fr. Mehr 1199 St., S. V. Rasmussen 1010 St., Ernst Berg 603 St., Eigil Hansen 383 St., Henry A. Hansen 402 St., Aage Hinrich 248 St., K. A. Jørgensen 822 St. Der var afgivet 1725 St., deraf 8 blanke og 50 ugyldige.

Trykkerafdelingen: Vedr. Formand: Lundin 495 St., Zuschlag 145 St. Vedr. Forbundsstyrelsen: Axel Jensen 367 St., Karl Schmidt 314 St., Sv. Aa. Larsen 246 St., Chr. Petersen 210 St. Der var afgivet ialt 700 St., deraf 11 blanke og ugyldige.

Kvindeafdelingen: Vedr. Formand: Alfrida Andersen 264 St., Magda Gede 84 St. Vedr. Forbundsstyrelsen: Ella Nielsen 298 Ja, 23 Nej. Der var afgivet 369 St., deraf 21 blanke og ugyldige.

København, den 5. November 1935.

W. Andersen. Selma Piculell. H. Zeller. Carl Jensen. Rich. C. Steffensen. N. M. Nielsen. Anna Hansen. Aage Zuschlag. Emil Frederiksen.

SYGEKASSE-SAMMENSLUTNINGEN

I »Typ.-Tid.« Nr. 42 har vor kendte Kollega Schultz fra Ringkøbing gjort 1½ Side Bemærkninger om de 6 sydjyske Byers Forslag om Sammenslutningen af Sygekasserne for København og Provinsen.

Selvfølgelig er Bemærkningerne tilsat de bitre Schultz'ske »Krydderier«. Han siger bl. a. »at man i Grunden ikke havde haft noget Indblik i, hvad man indlod sig paa« og »at Provinsens Folk baade i Ledelsen og paa Delegeretmødet ved at stemme derfor (Sammenslutningen) i Grunden kun har den Undskyldning, at de ikke vidste, hvad de gjorde . . . «

Saaledes karakteriserer Schultz de valgte Provins-Delegerede. Jeg fristes til at spørge: *Mon Schultz véd, hvad han gør?*

Schultz underviser os saa i at læse vort Forbunds Beretning og sammenligner Tallene fra de to Sygekasser. Det fremgaar heraf, at Sygedagene pr. Syg og Sygedagsprocenten pr. Medlem ligger højere i København end i Provinsen — og derfor mener Schultz, at vi skal stemme mod Sammenslutningen af Sygekasserne, for vi i Provinsen vil ikke betale til Københavnernes større Sygelighed. Beretningens Tal er rigtige. Men hvad er Aarsagen til den større Sygelighedsprocent i København? Har dette Spørgsmaal ikke rejst sig for Schultz? Han mener maaske, at Københavnerne er nogle Svæklinge.

Aarsagen er den, at Københavnernes Sygeunderstøttelsesperiode er paa *sammenlagte 26 Uger* og Provinsens paa *to Gange 13 Uger* med en ikke-understøttelsesberettiget Periode paa 13 Uger imellem. Paa Side 73 i Beretningen fremgaar tydeligt, at Statistiken omfatter »Antal understøttede Sygedage«. Derfor er Provinsmedlemmers Sygedage, der falder udover de første 13 Uger og i den ikke-understøttelsesberettigede Periode ikke medregnet i Statistiken og derfor maa Københavnerne med deres Periode paa 26 Uger faa større Tal i Statistiken.

Og det er ogsaa dette, der er *Motiveringen* for Forslaget om Sammenslutningen af Sygekasserne. Vi ønsker ogsaa at faa *en* Understøttelsesperiode paa 26 sammenlagte Uger i Løbet af et Aar.

Før den nye Sociallov af 1933 var Sygeunderstøttelsesforholdene for Provinskollegerne saaledes, at et Medlem med langvarig Sygdom først fik 13 Ugers Understøttelse af vor Sygekasse, derefter 13 Ugers fortsat Hjælp efter § 63 fra Kommunen med i de fleste Tilfælde samme Understøttelse og derefter igen en Periode af vor Sygekasse paa 13 Uger.

Den nye Sociallov bestemmer imidlertid, at Kommunerne nu kun maa yde i fortsat Sygehjælp det samme Beløb, som Medlemmet er sikret i den *statsanerkendte* Sygekasse. Vi kan ikke mere komme i Betragtning her med vor Hjælpesygekasse. Vi har drøftet dette Spørgsmaal i Sydjylland og mener, at vi under langvarig Sygdom vil være bedre stillet med en Understøttelsesperiode paa 26 Uger — ligesom Københavnerne.

Har du sikret dig Billet
til
Novemberfesten
Lørdag den 16.
?

Det er *galt* at sammenslutte Sygekasserne og *pinegalt* at sammenslutte Begravelseskasserne for de samme Omraader, siger Schultz, fordi Provinsens Begravelseskasse er bedre konsolideret end Københavnernes.

Har Schultz da overset i Beretningen, at Københavnernes Sygekasse er langt bedre konsolideret end Provinsens. Her er Forholdet, at Københavnerne pr. 31. Decbr. 1934 havde en Beholdning paa 69,902 Kr., hvorimod Provinsen kun havde en Beholdning paa 12,317 Kr.

Det fører for vidt at komme ind paa alle Schultz's Bemærkninger, men jeg kan ikke se, hvorfor man i dette Spørgsmaal skal bevare Skillelinien mellem København og Provins. Naar Tidens Udvikling har ført det dertil, at Opgaven og Formaalet med vore Hjælpesygekasser og Begravelseskasser er ens for baade København og Provins, hvorfor skal vi saa vedblivende opretholde to indenfor vort Forbund?

Begravelseskassen i Provinsen er vel nok bedre konsolideret end Begravelseskassen i København, men det omvendte er i overvældende Grad Tilfældet med Sygekasserne, hvor Provinsens Sygekasse i flere Aar har haft Vanskeligheder og som — hvis Sammenslutningen ikke vedtages — alligevel vil kræve en Kontingentforhøjelse. Det vigtigste er dog at faa de bedst mulige Understøttelsesforhold for vore Medlemmer under Sygdom, og ved at vedtage den foreslaaede Sammenslutning faar vi i Provinsen de bedste Forhold for de Medlemmer, der rammes af langvarig Sygdom.

Fredericia, Oktober 1935. *Johs. Honoré.*

BREV FRA OSLO

Oktober Måned preges av den landsomfattende agitasjon Norges faglige Landsorganisasjon utfolder. Man har nemlig fastsatt denne måned til en storstilet propagandemåned for fagbevegelsen. Alle moderne hjelpemidler er tatt i bruk, hundre tusener av virkningsfulle brosjyrer spredes over vårt langstrakte land. En flott film: »Samhold må til« er optatt og kjøres for fulle hus rundt omkring i fagforeninger og andre steder. Møter avholdes fra Lindesnes til Nordkapp, det er en febrilsk virksomhet og målet: 200.000 fagorganiserte arbeidere i dette land, blir sikkert til virkelighet.

*

Arbeiderpartiet sammen med Landsorganisasjonen, ungdomsbevegelsen og arbeideridretten har utsendt et oprop, hvori man vender sig mot Italias skjenselshandlinger overfor Etiopia, man forlanger, at Italia skal isoleres på en effektiv måte.

Stortingets utenrikskomité er innkalt til møte torsdag i denne uke.

*

De siste store tariffopgjør er sluttet uten strid. Arbeidsgiverforeningen er tvunget til på flere hold å gi efter for våre krav, og selv om ikke resultatene er store, er retningen den riktige.

*

»Samfunsvernet«, en sammenslutning af fascistanløpne folk og ledet av offiserer i den norske arme, er nu blitt avsløret. Arbeiderbladet i Oslo har kommet over en instruks i gatekamper, utgitt av vernet, og man har bevist, at der foregår regelmessige øvelser i våpenbruk og »gatekampstrategi«. Regjeringen har nu saken til undersøkelse, og det er å håpe at man for alltid betar disse folk lysten til den slags beskjeftigelse.

*

Norges kirkelige Landslag har hatt møte i Oslo, man uttalte sine bekymringer for moralen og var også inne på den tanke å stille sig til kamp på den politiske arena. Man vil stable et »kirkelig folkeparti« på benene. Arbeiderpartiet får derfor endnu en motstander ved stortingsvalget neste år.

*

I anledning neste års tariffrevisjon for vårt fag har tariffrepresentantskapet vært samlet i Oslo. Som forhandlere valgtes Torkildsen, Wigaard og Fagenstrøm fra Oslo, Munkvold fra Trondheim og Helgesen fra Bergen. Utvalgets Sekretær blev Severin Arnesen.

Hovedstyret har besluttet å ilegge medlemmene ekstrakontingent — en krone pr. uke for heltbetalende og 50 Øre for halvtbetalende.

Oslo den 20. oktober 1935. *B. F—m.*

VALGET TIL OPLYSNINGSUDVALG

Sammen med Herning, Aalborg, Ringkjøbing og Holstebro Lokalafdelinger, har Lokalafdelingen i Nykjøbing Falster indstillet *S. Schultz*, Ringkjøbing, til Posten som Provinsens Trykkerrepræsentant i dette Udvlag. Det er ikke tilfældigt, at Afdelinger saa langt fra hinanden har samlet sig om denne Mand, naar der skulde udpeges en Kandidat til en saadan Stilling, men derimod saare naturligt. Thi igennem en Aarrække har Kollega Schultz paa en enestaaende Maade røgtet en Opgave, der efter mit Skøn ligger paa Linie med den, vi har indstillet ham til. Jeg tænker med dette paa den udmærkede Maade, hvorpaa han i en Aarrække har redigeret vort Brancheblad »Trykkeren«, som han fra intet har skabt et fagligt og fagteknisk Mønsterblad ud af. Vi har utvivlsomt et baade moralsk og naturligt Krav paa, at vi blandt Trykkerne faar vor bedst egnede Mand ind i den Stilling, der her er Tale om, og jeg anmoder Kollegerne Landet over at hjælpe os hertil ved til Posten som Provinsens Trykkerrepræsentant i ovennævnte Udvalg at stemme paa *S. Schultz*, Ringkøbing.

Nykjøbing F., i Oktober 1935. *Rudolf Wachter.*

EN UHELDIG UDVIKLING

Formanden for Organisationen af Bladudgivere i Provinsen, Redaktør *Carl Pedersen*, udtalte paa Foreningens nylig afholdte Generalforsamling med Henblik paa Svendeprøveaflæggelsen bl. a.:

»Der har jo været nogen Uro om Svendeprøvebedømmelsen, og man tilstræber ogsaa, at man skal ind paa Bedømmelse gennem en Landskommission. Dette sidste er jeg af forskellige Grunde indtil videre en Modstander af. Ligeledes er der Røster fremme om, at Karakteren for den skære Sats er for dominerende. Det mener jeg nu ikke. Men hvorom alting er, saa kommer der formentlig en Forhandling mellem de interesserede Organisationer, og det er muligt, at Forholdene kan udvikle sig paa den Maade, at jeg vil mene, vi bør foretrække en særlig Prøve for Bladsættere, hvad jeg i og for sig vil beklage, idet jeg ikke anser denne Udvikling for heldig. Men det kan blive en Nødvendighed.«

Ja, det vilde unægtelig være en meget kedelig Udvikling i en Tid, hvor Interessen for den bedst mulige faglige Uddannelse er saa levende.

NOVEMBERFESTEN

Lørdag den 16. November Kl. 20

i Tivolis Koncertsal . Indgang ad Tietgensgade

Program

1. **Orkestret**
under Ledelse af Kapelmester **Jean Dupont:**
a. *Herzer:* Hoch Heidecksburg, Marsch
b. *Offenbach:* Ouverture til Oprt. „Orpheus i Underverdenen"

2. Kabaretkunstneren, Hr. **Børge Rosenbaum:**
Causerier ved Flyglet

3. Operasangerinde Fru **Mary Alice Therp:**
a. *Rob. Stolz:* Sangvals af Tonefilmen „Mit Hjerte kalder"
b. *Paul Abraham:* Tango af Oprt. „Bal paa Savoy"
c. *Kálmánn:* Arie af „Czardasfyrstinden"

4. **Edna Mc. Kay** og **Per Gundmann:**
Barok Dans

5. **Gutenberg-Koret**
(Dirigent: **C. Wendelboe Jensen**):
a. Den danske Sang, *Carl Nielsen*
b. Ravnen, uds. af *Th. Laub*
c. Serenade, *Haydn*
d. Søndags-Fred, *Simon Breu*
e. Wien, du Stadt meiner Träume, *Rud. Sieczynski* (uds. af *Viktor Keldorfer)*

6. **„The Jokes"**
(Thea Degen, Ove Behrens, Theo Kørner):
Jazzparodier

7. **Orkestret:**
Teike: Gamle Kammerater, Marsch

Akkompagnement: Fru *Jutta Jerndorff*
Flygel: Hornung & Møller

Efter Underholdningen **Bal til Kl. 4** . 20 Musikere under Ledelse af **Jean Dupont** . Ingen Pauser

Billetter til Underholdningen à Kr. 1,50 og 1,00 (inkl. Garderobe og Program) faas hos Inkassatorerne fra Fredag den 25. Oktober. • Bal-Billetter faas efter Underholdningen i Foyeren à Kr. 2,00. • Tobaksrygning i Salen strengt forbudt.

Pladstilbud.

I Henhold til Anvisningskontorets Regulativ, Punkt 7 gøres opmærksom paa, at ingen maa slutte bindende Aftaler om Pladstilbud, før Henvendelse er sket til Lokalkassereren i den paagældende By eller i København til Anvisningskontorets Bestyrer. Undladelse heraf medfører Karantæne.

GENERALFORSAMLINGER

Typografernes Sangforening

afholdt Generalforsamling den 27. September i Sanglokalet, Nørresøgade 27 A. Dirigent: *Ottenius Larsen.* Formanden, *Ejner Lassen,* aflagde Beretning. Foruden Omtale af Skovture, de sædvanlige Sammenkomster i Pilealleen, Revyen i Korups Have og Medlemsmødet den 30. August, den paatænkte Sammenslutning mellem Gutenberg-Koret og Sangforeningen, der nu ved Gutenberg-Korets Forkastelse undgik Drøftelse i Sangforeningen, omtalte Formanden de fire Foreningers Aftale med Afd. Festudvalg om kun at afholde det store Karneval i 1935, de vellykkede Fællesprøver og den ligesaa vellykkede Medvirkning ved Delegeretmødets Afslutningsfest og opfordrede Medlemmerne til flittigt Møde og Agitation for Sangforeningen. Efter en Meddelelse om Programmet til den kommende 90-Aarsfest sluttede Formanden sin Beretning. — Da Medlemmerne ikke var helt enige med Karnevalsudvalget om den trufne Aftale om Karnevalerne, enedes man om at lade Formanden meddele dette til Afd. Festudvalg. Beretningen godkendtes. — Ved det paafølgende Styrelsesvalg genvalgtes *Formanden;* som Styrer genvalgtes *Andreas Larsen,* og i Stedet for Svend Wiekstrøm, der ønskede at trække sig tilbage og fik Medlemmernes Tak for god Medvirken, nyvalgtes *Herbert Richter.* Revisorerne *Edvin Bech* og *Marinus Refsgaard* genvalgtes. *Udo Poulsen.*

Odense Lokalafdeling

afholdt Søndag den 29. September ekstraordinær Generalforsamling i Den nye Forsamlingsbygning. Formanden, *C. O. Madsen,* bød velkommen og *A. Tiedje* valgtes til Dirigent. Formanden aflagde en udførlig Beretning fra Delegeretmødet. Efter at Formanden havde besvaret to Spørgsmaal, stillet af Vald. Nielsen og Hans Hansen, ang. Pensionssagen og den nye Sekretær, takkede Dirigenten for Beretningen, som toges til Efterretning. — Som Kandidat til Forbundsstyrelsen genopstilledes *C. O. Madsen* med Akklamation. Under Forbehold opstilles *Aage Vilh. Pedersen* som Suppleant. — Til Oplysningsudvalget indstillede Maskinsætterne: *Vald. Nielsen* og Haandsætterne: *Aage Henrik Iwersen.* *m.*

Slagelse Lokalafdeling

afholdt den 4. Oktober Generalforsamling, hvor *Osc. Lünell* dirigerede. *Formanden* aflagde Beretning, og *Kassereren* oplæste Regnskaberne, der for Hovedkassens Vedkommende balancerede med Kr. 4161,65; til Hovedkassen er indsendt Kr. 2600; Privatkassens Regnskab balancerede med Kr. 1546,10 og sluttede med en Kassebeholdning paa Kr. 1209,74. Begge Dele godkendtes. — Derefter vedtoges det at købe de tilstillede 60 Valgfondsmærker, at yde Forplejningsstationen et Tilskud paa 50 Kr. og at bevilge 10 Kr. til D. s. U.s Oplysningsarbejde. *Formanden* aflagde Beretning fra Delegeretmødet, hvorefter man diskuterede flere af de tagne Beslutninger, bl. a. var flere Medlemmer utilfreds med Sammenslutningen af Syge- og Begravelseskasserne, der dels foraarsagede en Kontingentforhøjelse og dels fratog Medlemmer Rettigheder, de havde haft i Forvejen. *Formanden* delte dette Syn og anbefalede at stemme imod, naar Forslagene kom ud til Afstemning, som det var vedtaget paa Delegeretmødet, at de skulde. Bebudede iøvrigt flere Forslag til den kommende Generalforsamling som Følge af Delegeretmødets Beslutninger. — Til Hovedbestyrelsesvalget vedtoges det at genopstille *H. A. Hansen.* — Under »Eventuelt« bevilgedes Lokaleleje, og den godt besøgte Generalforsamling var Slut. *—n.*

Rønne Lokalafdeling

afholdt 5. Oktober en usædvanlig godt besøgt Generalforsamling, idet over Halvdelen af Medlemmerne var mødt. — Formanden, *Kürstein,* aflagde Regnskab og Beretning. Der var til Hovedkassen indsendt over Kr. 2000. — *Kürstein* og *Wilsky* aflagde Beretning fra Kongressen. — *Kürstein* anbefalede at stemme for Forslaget om Sammenslutning af Sygekasserne, naar dette Spørgsmaal kom ud til Afstemning. — Til Formand genvalgtes *Kürstein* og til Bestyrelsen *Henry Holm* og *Wilsky.* Til Fællesorganisationens Delegeretmøde,

hvortil *Kürstein* og *Wilsky* er selvskrevne, valgtes *Ove Lorentzen* og til Bladets Kontrahentmøde *Kürstein* og *Otto Petersen*. Som Kandidat til Hovedbestyrelsen vedtoges det med Akklamation at genopstille *Kürstein*. — I Anledning af det forestaaende Valg vedtoges det at forhøje Beløbet til Køb af Valgfondsmærker til 30 Kr. Til Oplysningsudvalget bevilgedes 10 Kr. og gratis Kort til de arbejdsløse til Foredragsrækken. — Under Kaffebordet omtalte Wilsky Oplysningsarbejdet, og man vil forsøge at oprette en Studiekreds i Fagforeningskundskab. *w.*

Korsør Lokalafdeling

afholdt den 5. Oktober Generalforsamling paa »Klubhotellet«. *Formanden* aflagde Beretning om Delegeretmødets Forløb i København. Beretningen gav Anledning til Diskussion. — Regnskabet balancerede med Kr. 712,90. Lokalkassen har en Kassebeholdning paa ca. 62 Kr. — Generalforsamlingen overværedes af 5 Medlemmer, der sluttede Aftenen med kammeratligt Samvær. *A. E. Madsen*, p. T. Sekretær

Kolding Lokalafdeling

afholdt ordinær Generalforsamling Lørdag den 5. Oktober. Til Dirigent valgtes *Carl Knudsen*. — Forhandlingsprotokollen oplæstes og godkendtes. *Formanden* aflagde Beretning; denne godkendtes. — Regnskaberne oplæstes og balancerede med Hovedkassen Kr, 5000.50, Lokalsygekassen med Kr. 2619,65, Lokalkassen med Kr. 336,75. Regnskaberne godkendtes. — Det vedtoges at afholde Andespil og Bal. — Forskellige Andragender henlagdes. — Derefter blev aflagt Beretning af de delegerede. *Formanden* dvælede navnlig ved Branchespørgsmaalet og sluttede med at anbefale Medlemmerne at stemme demokratisk ved det forestaaende Valg. *Carl Knudsen* omtalte navnlig Pensionsspørgsmaalet og Sygekassen. Til Beretningen havde følgende Ordet: *P. Berendsen, Karl Andersen, P. Hvidtfeldt*. Beretningen godkendtes. — Til Slut blev det enstemmigt vedtaget at opstille Formanden, *N. Chr. Andersen*, til Hovedbestyrelsen, og Dirigenten sluttede derefter Generalforsamlingen med at anbefale Medlemmerne at stemme ved Valget den 22. Oktober. *Karl Andersen.*

Sønderborg Lokalafdeling

afholdt Generalforsamling Lørdag den 5. Oktober; der var mødt 18 Medlemmer. I Sekretærens Fraværelse valgtes *H. C. Hansen* til Sekretær. — *Formanden* aflagde Beretning og omtalte herunder Blokaden overfor Bogtrykker Wulff. Der var bevilget 5 Kr. til Jubilæumsgaven til August Staache paa Fagforeningshuset og 5 Kr. til Munks Minde. Omtalte ligeledes et Forhold hos Bogtrykker Buhl i Graasten. Formanden oplæste nogle Skrivelser fra forskellige Institutioner, som toges til Efterretning. — *H. Rossau* og *Storm-Jørgensen* aflagde Beretning fra Fællesorganisationen, som toges til Efterretning. — Hovedregnskabet balancerede med Kr. 1659,60. Lokalkassen sluttede med en Kassebeholdning paa Kr. 200,89 og havde en Balance paa Kr. 387,16. Rejsekassen balancerede med Kr. 105. Regnskaberne godkendtes enstemmigt. — Der bevilgedes 25 Kr. til Forplejningshjemmet og købtes for 10 Kr. Valgfondsmærker. — *Formanden* aflagde en supplerende Beretning fra Delegeretmødet. Den godkendtes enstemmigt. — Til Festudvalg til Forbundets Fest i Februar valgtes *C. F. Jensen, A. Pankoke* og *W. Sprenger*. — *E. Fogt* foreslog, at alle Afdelingens Foranstaltninger skulde refereres i »Typ.-Tid.«, og at Indkaldelse til Møder burde ske i god Tid. Vedtoges. — Det vedtoges, at Afdelingen fra 1. November udbetalte et ensartet Viatikum paa 3 Kr. til de rejsende Kolleger. Formanden sluttede Mødet og takkede for Ro og Orden. *H. C.*

Kontingent for 3 Dage.

Paa given Foranledning gør vi opmærksom paa, at der skal betales Kontingent for 3 Dages Arbejde, naar disse falder indenfor Arbejdsugen Lørdag til Fredag.

SMAAT FRA NÆR OG FJERN

For sidste Gang i denne Omgang skulde vi saa have Overarbejdsrapporterne for København ind. Senest Mandag.

Novemberfesten staar nu for Døren. Lad os faa fuldt Hus! Det er Lørdag den 16., Kl. 20, i Tivolis Koncertsal.

En Gaas, 14 Ænder og 15 Plader Chokolade kan man i Aften vinde ved Sangforeningens Andespil i Sanglokalet, Nørresøgade 27 A, og det hele kan vindes for 2 Kr. — med lidt Held altsaa. Tag den Fornøjelse med, Kollega, som et Andespil er.

Hvorledes der stemmes. Paa given Foranledning gør vi opmærksom paa, at Afstemningsmaaden ved Valget af Oplysningsudvalgets Medlemmer i *Provinsen* er den samme som ved Forbundsstyrelsesvalget — altsaa *ikke* branchevis Afstemning.

Modern Publicity. Fra det kendte Forlag »*The Studio ltd.*«, *44, Leicester Square, London, W. C. 2*, har vi lige modtaget sidste Udgave af den kendte grafiske Aarbog »*Modern Publicity*«, Aargang 1935/36. Den bringer en international Oversigt over den moderne Averterings-, Plakat-, Pjece-, Indpaknings- samt mange andre Former for moderne, up-to-date Reklamekunst. Den er trykt paa elegant, svært Kridérpapir i en, to og fire Farver. Vægt ca. 1 kg. Ogsaa i Aar hævder den sit gamle Renomé. Pris 11 s. 6 d., heftet 8 s. 6 d.

Aarbogen bringer flere Afhandlinger (»Averteringskunstens A B C«, »Typografi og Udkast« m. fl.).

Samme Forlag udgiver »*Commercial Art*«, en Maanedspublikation i samme Format og samme Indhold og Tendens, som bringer Maanedens sidste Skrig (last cry). Pris 16 s. Kun Aarsabonnement mod Forudbetaling, enten fra Forlaget eller fra Odense, Postkonto 375,97. *Jens Bjørnander.*

Rejsegilde. Tirsdag den 2. November hejstes Kransen paa »Politiken«s nye Bygning. Indbudt var samtlige Tillidsmænd, 25 Aars Jubilarerne og 3 gamle Typografer, der nu nyder deres Otium. I den nye Bygning er der i Kælderen indrettet Lokale til en ny stor Rotationsmaskine, tredje Sal tages i Brug som Maskinsætteri og fjerde Sal til Reproduktionsanstalt, ligesom Spisestue og Garderober vil fremtræde i ny og forbedret Skikkelse. *—g.*

En gammel Kollega. I Edinburgh lever en Typograf *James Symington*, som forleden fyldte 105 Aar. Den gamle Svend har været Medlem af det skotske Typograf-Forbund siden 1853, hvilket sikkert er Rekord som Fagforeningsmedlem.

FAGTEKNISK SAMVIRKE

Vore Fjernkursus.

Med ca. 150 Deltagere paabegyndte vi den 24. Oktober de averterede Fjernkursus. Paa denne Dag udsendtes der Materiel og Lektioner til samtlige Deltagere og næste Udsendelse foregaar saa efter Planen den 7. ds. For at simplificere det store Arbejde ved den første Udsendelse, hvor ogsaa Materiellet til Sætterne skulde fordeles, tillod vi os for enkelte Kredses og Gruppers Vedkommende at tilsende de respektive Kreds- og Gruppeformænd hele Materialet, idet vi forventede, at disse saa vilde foretage den videre Fordeling. Udsendelsen af de følgende Lektioner vil dog, hvor man ikke har truffet anden Ordning, foregaa direkte til Deltagerne. Vi paalægger Deltagerne nøje at overholde de angivne Tider for Tilbagesendelsen af de løste Opgaver og gør samtidig opmærksom paa, at de trykte Lektioner *ikke* skal returneres, men opbevares af Eleven. *Kursuscentralen.*

Bibliotek og Rundsending.

Biblioteket er atter aabent for Udlaan og Rekvisitioner indsendes som sædvanlig til Bibliotekaren. De paa Landsmødet vedtagne *Enkeltmapper* med Tryksager, der kan rekvireres af Medlemmerne paa samme Maade og med samme Udlaanstid som Bøgerne, gør vi samtidig opmærksom paa. Ligeledes henleder vi Medlemmernes Opmærksomhed paa, at Restoplaget af *»Årbogen 1935«* samt *»Spieser«* sælges samlet for 1 Kr. + Porto. Rekvireres fra *O. Chr. Sørensen*, Frederiksborgvej 168 ², København N.

DANSK TYPOGRAF-FORBUND
BOGTRYKFAGETS ARBEJDSLØSHEDSKASSE
EVALDSGADE 3. KØBENHAVN N.

Kontorerne

er aabne for Ind- og Udbetaling fra 1—3, *Lørdag 11—1*, samt *Fredag* og *Mandag Aften Kl. 5—6,30*. Telefon 4331.

Formanden

træffes som Regel til samme Tider. Telefon 13,331.

Anvisningskontoret

Telefon 4331. Før Kl. 9 Form. og efter 6 Aften gennem Ryvang 1683. Telegramadr.: Typforbundet, København.

FORENINGSMEDDELELSER

Kvittering for modtagne Juli Kvartals Regnskaber.

30. Oktober: Hjørring pr. Bl. 375,00, Løgstør pr. Bl. 149,35; 31. Oktober: Skanderborg pr. Bl. 434,85, Stege pr. Bl. 100,00, Kt. 160,00, ialt 260,00; København 74.932,85; 5. November: Ringkøbing 1085,65.

København, den 5. November 1935. *Forretningsudvalget.*

Tilskud fra Hovedkassen

er efter lovformelig Begæring tilsendt følgende Afdelinger:

30. Oktober: Hjørring i St. f. Juli Kv. Oversk. 375,00, Løgstør i St. f. Juli Kv. Oversk. 149,35, Horsens 300,00; 31. Oktober: Skanderborg i St. f. Juli Kv. Oversk. 434,85, Stege i St. f. en Del af Juli Kv. Oversk. 100,00, Nyborg 400,00, Odder 200,00; 4. November: Skanderborg 200,00.

København, den 5. November 1935. *Forretningsudvalget.*

Nye Medlemmer.

København: Sætter Otto Christoffer Larsen, udl. 18. 10. 35 i Danske Tidsskr. Forl. og Tr. (arb. s. St.), Sætter Axel Emil Fick, 1. 7. 35 hos Hamburger (arb. s. St.), Trykker Aage Sass Petersen, udl. 11. 10. 35 hos Andersen & Petersen (arb. s. St.), Trykker Carl Martin Børge Hansen, udl. 18. 10. 35 hos Lassen & Stiedl (arb. s. St.), Trykker Hans Chr. Peter Jagd, udl. 21. 10. 35 i Nord. Bogtr. (arb. s. St.), Paal. Ebba Emilie Jensen, Hj.arb.ske Olga Hildegard Ekenberg (Egm. H. Petersen).

Aarhus: Sætter John Westh, udl. 1. 11. 35 i Aarhus Stiftidende. Nykøbing F.: Sætter Jens Chr. Brandt Nielsen, udl. 1. 11. 35 i Loll.-Falst. Stiftstidende. Odder: Sætter Willy Brauer, udl. 1. 11. 35 i Kjeldsens Bogtr. Odense: Sætter Erling Lefèvre, udl. 1. 11. 35 i Fyns Stiftbogtr. Skive: Sætter Carl V. Sørensen, udl. 1. 11. 35 hos A. C. Schou. Svendborg: Sætter Hans Chr. Harry Frederiksen, udl. 1. 11. 35 i Svendborg Avis. Vejle: Sætter Hans Jakobsen, udl. 1. 11. 35 i Schweitzers Bogtr.

Tiltraadte.

København: 7975 Chr. L. Petersen fra Vejle (arbl.), 7987 Knud Rasmussen fra Odense (arbl.), 2873 Edv. Jørgensen fra Rejse (arbl.), 539 Havnboe fra Norge (Stempel Hansen).

Brønderslev: 7006 Aksel Jakobsen (arbl.). Holstebro: 7377 Chr. Rs. Madsen (S. Sørensen). Kolding: 3066 Otto Traugott Wehnert (Vamdrup Bogtrykkeri), 6648 Boe M. Nielsen (arbl.), 6303 Svend Fredberg (Konrad Jørgensens Bogtr.), 3582 Tage Nielsen (arbl.). Nykøbing F.: 6321 Vilhelm Rasmussen (Venstrebladet), 7318 Holger Hansen (Folketidende). Silkeborg: 6544 Sv. Aage Guld (Reklametrykkeriet). Svendborg: 7384 Ludvig Godtfredsen i Pl.

Fratraadte.

København: 1233 P. Fledelius til Bogbinderne, 7259 Poul Dahl til Nykøbing M., 7318 Holger Hansen til Nykøbing F., 6482 Carl Nielsen til Struer, 7264 M. Egelund til Esbjerg, 3582 Tage Nielsen til Kolding, 3125 Willy Petersen til Roskilde, 7631 Frantz Thor paa Rejse, 7826 B. Lundahl paa Rejse, Trykker Kaj Andersen til Skotøjsarbejderne.

Aarhus: 7292 Børge Hjort paa Rejse, 5803 Carl Verner Jensen til Roskilde (Højskole). Fredericia: 3287 Georg Nielsen paa Rejse. Haderslev: 3066 Otto Traugott Wehnert til Kolding (Vamdrup) i Pl. Lyngby: 7619 Olaf Hansen til Køge (arbl.), 5708 Jens Peder Jensen til København i Pl. Løgstør: 6303 Svend Fredberg til Kolding i Pl. Randers: 7846 D. Kjær Andersen til Vordingborg i Pl. Silkeborg: 2873 Edvin Jørgensen paa Rejse. Thisted: 6721 Orla Abildgaard Jacobsen til København (arbl.). Vejle: 7663 Oluf Jensen paa Rejse.

Udmeldte.

Aalborg: 7247 Karen Christensen (fratraadt Faget). Haderslev: 7708 Karl Lund (Bogtrykker). Skive: 3310 N. Joh. Jacobsen (Faktor).

Udslettet paa Grund af Restance.

Rudkøbing: 3779 A. Hintze.

Annulleret Udslettelse.

Ringkøbing: 1953 Erik Krogh (Restancen betalt indenfor den fastsatte Tidsfrist).

KLUB-ANNONCER

Fredag den 8. November Kl. 8
Nørre Søgade 27 A

ANDESPIL

15 Spil —
30 Gevinster

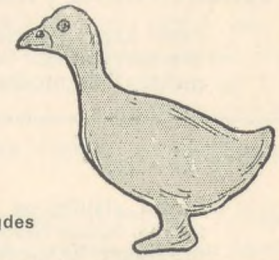

Hele Serien 2 Kr.,
enkelte Spil 15 Øre

Kolleger med Bekendte indbydes

TYPOGRAFERNES SANGFORENING

Saa skal vi altsaa
til det igen — — —

Typografernes Sportsklub
afholder
Søndag den 24. November 1935

Efteraarsfest med Revy

i Borgernes Hus.

Og saa er der Bal bagefter.
Reservér denne Aften.

E. L. SERVICE Hurtig Udrykning Dag og Nat.
ERIK LEVISON'S
SPECIALVÆRKSTEDER FOR GRAFISKE MASKINER
TELF. CENTRAL 3018 - 5 Ledninger.
NATTELEFON NORA 6010.

KØBENHAVNS TRYKKERKLUB

Husk Andespillet paa Søndag den 10. November Kl. 20 pr. i »Patricia«, Fælledvej 4.

8 Ænder og 2 Gæs.

Efter Spillet er der Dans.

ANNONCER

Rotationstrykker søger Plads,

flere Aars Erfaring, er ogsaa kendt med Stereotypering. Gode Anbefalinger. Billet mrkt. »139« modtager Ekspeditionskont.

Trykker,

meget alsidig og hurtig, søger fast Plads straks. Sidste Sted 8 Aar. Billet mrkt. »140« modtager Ekspeditionskontoret.

Sætter-Trykker

ønsker Pladsforandring. — Dygtig og paalidelig. — Eventuelt som Medindehaver af mindre Trykkeri. Billet mrkt. »142« modtager Ekspeditionskontoret.

Støbeform til Intertype,

brugt, men fejlfri, *tysk* Højde, er billigt til Salg. Billet mrkt. »143« modtager Ekspeditionskontoret.

For Typografer.

● Stor Besparelse ved at benytte **A. E.s Rabatkort.**

A/S **Jens Kjeldsen** atter tiltraadt som Leverandør.

Kortene udleveres gratis paa Forbundskontoret.

Korrekturlæser.

Yngre Lærer med mg i skriftlig Dansk søger Plads som Korrekturlæser. Billet mrkt. »141« modtager Ekspeditionskont.

FRITZ MÜLLER
Grafisk Fagforretning • Landskronagade 61
Skrift, Messinglinier, Blindmateriel
Alle tekniske Artikler for Faget, Maskinbaand. Værktøj
Farver til alt grafisk Arbejde
Telf. Centr. 10291

TANDLÆGE VIGGO JENSEN
KLAREBODERNE 2", HJ. AF KØBMAGERGADE 40
KONSULTATIONSTID FRA 10—7
ONSDAG OG LØRDAG FRA 10—3½
TELEFON BYEN 6700

ADOLPH WULFF
fører alle Artikler for Bogtrykkere
MASKINER - SKRIFTER - FARVER
fra de bedste Fabrikker
Valsemassefabrik og Valsestøberi
Brugte Maskiner haves altid paa Lager
GOTHERSGADE 8 KJØBENHAVN K.
TELEFON CENTRAL 39 OG 5539

TANDLÆGE EDV. MØLLER
KØBMAGERGADE 30"
KONSULTATIONSTID 10-3½, 6-7 EFTM. TELEFON 8181

CONTRASOL-FARVER
Drøjere
Renere
Ultra lysægte
Bedre
Intensive
Nye Farver
fra DRUBIN

Redaktør: FR. NIELSEN, Egøjevej 3, Køge. - Telefon 533.
Ekspeditør: KARL SØRENSEN, Evaldsgade 3, Kbhvn. N.
Abonnement gennem Postkontorerne 1 Kr. 50 Øre Kvartalet.
Annoncer 35 Øre pr. Petitlinje (pladss. Medl. 25 Øre), 26 Gange og derover Rabat.

INDUSTRI-TRYKKERIET - BERNH. SCHMIDT - KØBENHAVN

TYPOGRAF-TIDENDE

ORGAN FOR DE TYPOGRAFISKE ARBEJDERES INTERESSER

NUMER 46 KØBENHAVN DEN 15. NOVEMBER 1935 62. AARGANG

SKAFTESTØVLERNE OG FAGFORENINGERNE

Tiden før Folketingsvalget og nu efter det har givet Anledning til Drøftelse af en speciel Ungdomsbevægelse, betegnet med Bogstaverne »K. U.« (Konservativ Ungdom); de Tildragelser, som denne Organisation i Valgkampen foranledigede, gør det naturligt at beskæftige sig med den, i særlig Grad, da den søger sin Virksomhed lagt i Arbejdernes faglige Organisationer.

De politiske Rystelser, som er forekommet i Europa, og som har lemlæstet Arbejderbevægelsen i Italien, Tyskland og Østrig, har givet hjemlige politiske Retninger Lysten til at søge den politiske Lykke i lignende Metoder, forhaabentlig med negativt Resultat.

Det konservative Partis Ungdomsbevægelse, som i en Aarrække har ført en hensygnende Tilværelse, har ført an paa dette Omraade. Partiets Propagandachef, Carsten Raft, øjnede en politisk Mulighed, ved at indføre Organisationsmetoder, Slagord, Stormtropper, og hvad det nu hedder, direkte fra Hitlers Tyskland og ikke blot i det Ydre; han skabte i September 1934 et Samfundsprogram, hvis Indhold i det store og hele er hentet fra Diktaturstaterne.

At en Ungdomsbevægelse trækker sit politiske Partis Retningslinier op, vil alle finde naturligt; med »K. U.«s Program forholder det sig ganske anderledes, idet dets Indhold overhovedet ikke kan taale nogen Sammenligning med det konservative Partis Program, men derimod klart adskiller sig fra dette og gør sig til Talsmand for Systemer, som er uforenelig med demokratisk Politik.

Det ligger udenfor Opgaven, som søges løst i denne Artikel, at beskrive de forskellige Program-Punkter og deres Indhold, selvom Lysten hertil er stor; her skal jeg indskrænke mig til at beskæftige mig med det Punkt, som vedrører Fagforeningerne.

I sin Virksomhed har »K. U.« bevidst søgt at lancere en »social Tone« for igennem det at skabe sig en Agitationsbasis. I Skrift og Tale har man placeret sig Side om Side med de Retninger, som taler Kamp mod »Fagforeningspamperne«, Fagforeningsbureaukratiet«, og med den store Kærlighed for politiske Importvarer har man fuldt ud overtaget den nazistiske Ideologi med Omtale af Fagforeningslederne som »Marxistsvin«, Fagforeningspaver«, og hvad man ellers har kunnet fremdrage af Skældsordenes vidt favnende Skraldespand.

Arbejdernes politiske og faglige Samarbejde, er for »K. U.« en Vederstyggelighed, og i Programmet udtrykkes det under Punktet »Organisationernes Udvikling under Statens Autoritet«. I Lighed med Italien og Tyskland bør Organisationerne virke som Korporationer og Arbejdere og Arbejdsgivere samarbejde i skøn Forening af Hensyn til »det nationale Folkefællesskab«; igennem det hindres, at Fagforeningerne udnyttes som politiske Kampvaaben. Med Hensyn til Fagforeningerne og Arbejdsløshedskasserne skal disse adskilles fra hinanden, og Kasserne skal gensidig hjælpe hinanden.

At der i denne Adskillelse er gemt en ret nederdrægtig Spekulation, er soleklart; tænk, hvad Konsekvenser det vilde medføre i Form af Løntrykkeri og Skruebrækkeri i det Øjeblik, Fagforeningerne ikke havde den faglige Indflydelse paa de arbejdsløse.

Det skulde synes naturligt, at enhver Arbejder vilde afholde sig fra Makkerskab med en saadan Organisation, og dog, i en Notits i et herværende konservativt Dagblad omtalte »K. U.«, hvad man havde af Arbejdere fra forskellige Fag, og der nævntes ogsaa et Antal Typografer. Ved det berømte Møde paa Blaagaards Plads øjnede jeg en Kollega iført Skraarem, Skaftestøvler og hvad der iøvrigt hører til »S.-T.«Paaklædningen, syngende »K. U.«s Kampsang: »Og taktfast høres Støvlers Trampen — naar S.-T. beredt gaar til Kamp — skønt endnu *faa* — dristigt gaar paa — for at bryde den røde Front.«

Det skal være mit Ønske, om der stedse maa være *faa* Arbejdere at finde i »K. U.«s Rækker, men det foreliggende Eksempel rejser Spørgsmaalet, om man i Fagforeningerne roligt skal se Medlemmer tilslutte sig Bevægelser, som bevidst arbejder for Fagforeningernes Opløsning og hermed Tilstande, som er overgaaet Udlandets Arbejderbevægelser.

København, i Oktober 1935. *Paul P. Petersen.*

LASER OG PJALTER

De nye H. C. Andersen Frimærker er en Skandale for Postvæsenet, og man spørger forbavset, om de virkelig er fremstillet af Fagfolk.

Man kan ikke just paastaa, at Postvæsenet har sanket Laurbær paa sin H. C. Andersen Serie.

Disse Mærker, som sikkert fra mange Sider har været imødeset med glad Forventning, i Haab om, at vi nu endelig vilde faa et Sæt Frimærker, der paa vore Breve kunde optræde som værdige Repræsentanter for Landet og ude omkring oplyse om, at vi nu alligevel ikke er saa skrupkedelige og interesseløse, som de tidligere Serier kunde give Indtryk af, disse Mærker blev straks ved Fremkomsten paa forskellige Omraader Genstand for stærk Kritik; man var dybt skuffet.

Ikke mindre bliver Skuffelsen, naar man ser paa Mærkerne fra et rent fagmæssigt Synspunkt. Den tekniske Udførelse, som Postvæsenets eget nye Frimærketrykkeri har Ansvaret for, er nemlig intet mindre end skandaløs.

Man har svært ved at tænke sig, at de Mennesker, der har haft med Fremstillingen at gøre, har været i Besiddelse af blot en meget nødtørftig Uddannelse i Udførelsen af den Slags Arbejde.

Den her viste Forstørrelse af fire af de røde 15-Øres Mærker med H. C. Andersens Billede taler sit tydelige Sprog til Skam for den Statsvirksomhed, der tør udsende et saa usselt Arbejde og derigennem give Udlandet et ganske falsk Billede af det Stade, de grafiske Fag her hjemme staar paa.

Den skraverede Undergrund, der skulde staa rent og let som en rolig Baggrund for Portrættet, er utrolig klattet og ujævn, paa adskillige Steder helt fyldt, og saa uensartet, at de to øverste Mærker (hvad der ikke kan ses af Reproduktionen) virker, som om de var trykt med en væsentlig svagere Farve end de andre.

I selve Portrættet er der tydelige Uoverensstemmelser i Detaillerne, men dette ses jo kun ved at sammenholde flere Mærker, saa det kan man maaske tillade sig at gaa let hen over.

Navnet under Billedet kan ikke uden meget god Villie læses som andet end H. Candersen; der har tilsyneladende fra Kunstnerens Side været anbragt en hvid Prik mellem C. og A., men der kan ikke netop paastaas at være nogen tydelig Adskillelse til Stede paa det færdige Mærke.

Og endelig Teksten. Den raaber højt af Ynk over sit eget lasede Udseende. De smukke (de var vel i det mindste tænkt saadan), fine Streger, der ligger som en Slags indre Kontur i Bogstaverne, er dels brudt indtil Ukendelighed, dels helt forsvundne, og Bogstavernes ydre Kant saa utrolig uren og udflydende, at Tallene bliver direkte ulæselige — paa Mærket nederst tilvenstre faar man nærmest Indtryk af, at det er en 80-Aarsdag, der »fejres«.

Man spørger uvilkaarligt sig selv, hvad der vilde

H. C. Andersen Mærket i dobbelt Størrelse.

være sket, hvis et privat Trykkeri havde leveret et saa jammerligt Arbejde. Mon ikke Resultatet var blevet omgaaende Kassation med paafølgende Erstatningssøgsmaal?

Nu er det imidlertid Postvæsenet, der er Mester for Arbejdet. Men Skammen bliver maaske mindre, naar det er en Statsvirksomhed selv, der sender Danmarks Navn ud over Verden, klædt — bogstavelig talt — i Laser og Pjalter?

— — —

Ovenstaaende er en Artikel i Københavns Bogtrykkerforenings officielle Organ »De grafiske Fag«.

Der er vist intet sagligt at indsige mod Artiklens Bedømmelse af Trykarbejdets Kvalitet, men *Forklaringen* ligger nok deri, at Lederen af Postvæsenets Trykkeri stædigt har afvist talrige Henvendelser fra undertegnede, der paa Organisationens Vegne har anmodet om, at Postvæsenets Trykkeri vilde lade *Typografer* udføre typografisk Arbejde. Gennem de sidste 3—4 Aar har jeg haft Møder og Konferencer med nævnte Trykkerileder (en Postembedsmand), med en Række høje Embedsmænd i Postetaten, ja, endog med Minister Friis-Skotte. Alt forgæves.

Det er nemlig *en Smed*, der trykker Frimærkerne. Han kaldes Montør og er Statstjenestemand og Medlem af Dansk Postforbund. Sikkert en fortræffelig Mand og fortræffelig Montør.

Men *trykke* — det kan han altsaa ikke.

Hvad om man beskæftigede denne Mand ved hans Fag og lod en typografisk Trykker overtage Trykningen. Saa var der maaske Haab om en anstændig Tryksag.

Sigv. Hellberg.

Opfordring.

Ved nærv. henledes Opmærksomheden paa Novemberfesten *i Morgen Aften* i Tivolis Koncertsal, Kl. 8 pr.

Gennem mange Aar var denne Fest sikker paa at samle fuldt Hus, men det sidste Tiaars Udvikling paa Radioens, Restaurantdansens og Varietélivets Omraade har for denne Fest som for Foreningsfester i Almindelighed medført en vis Reservation fra Publikums Side.

Dog bør det gode Formaal (Bidrag til Juleuddelingsfondet) ikke glemmes, og da Programmet virkelig er første Klasses, og Dansen gaar til Kl. 4 Morgen (en Lørdag Nat), bør denne vor Fest samle fuldt Hus.

Billetter kan faas paa Kontoret (hvis Inkassatorerne maatte have udsolgt) hele Fredag til Kl. 6½ Eftm. samt Lørdag til Kl. 1 Eftm.

Festudvalget.

DANSK TYPOGRAF-FORBUNDS
KØBENHAVNS-AFDELING

afholder

ordinær
kvartaarlig Generalforsamling

Søndag den 1. December., Kl. 10 Fm., i Rømersgade 22

Dagsorden: 1. Beretning. 2. Regnskab.

Medlemskort skal forevises.

Styrelsen.

Til Paalæggerskerne.

Besøget paa Persilskolen er fastlagt til den *10. December Kl. 8 pr.* i »Vægtergaarden«. Billetter afhentes paa Forbundskontoret *Mandag den 25. November* og *Fredag den 29. November* imellem 5—6½. Det forventes, at der maa blive stærk Tilslutning til dette Besøg paa Persilskolen, der raader over 80 Pladser.

Reservér den Aften, saa der maa blive fuldt Hus til Besøget paa Persilskolen den 10. December Kl. 8 pr. i »Vægtergaarden«. Vi tror, det vil interessere mange at lære, hvorledes man skal vaske i Persil.

Styrelsen.

APROPOS THS. PEDERSEN!

Undskyld! Jeg havde under de seneste — for den *danske* Arbejderbevægelse afgørende — Begivenheder helt glemt, at du stod derovre paa Aarhus' Stadion med opsmøgede Ærmer og ventede paa at give mig en ordentlig Afbankning.

Lad gaa! Det maa jeg jo finde mig i — *hvis jeg vil!*

Jeg udtalte dog *tydeligt* paa Delegeretmødet, at jeg ikke følte mig forpligtet til at drage i Leding, hver Gang en eller anden Kværulant mødte frem med en Undsigelse. Saa fik jeg s'gu nok at gøre.

Du kan jo imidlertid ikke komme ind under denne Kategori — du, der fældede Professorsønnen. Den Gerning misunder jeg dig! Men du er vred over en Udtalelse, jeg er fremkommet med paa Delegeretmødet, hvor du — af gode Grunde — ikke var tilstede. Og saa fremsætter du nogle *Spørgsmaal.*

Tja! — én kan spørge om mere, end ti kan besvare. Den Metode er *nem.*

Sig mig først og fremmest: Er du den eneste Kommunist i Danmark, der *duer.* Jeg er lige ved at tro det!

Da jeg fremsatte Udtalelsen paa Delegeretmødet, var der ikke en Kæft — om Forladelse — Kommunist, der fremsatte en Indvending mod denne, og Beretningen blev vedtaget med — saavidt jeg husker — alle Stemmer mod 9 — *ni* — saa skulde efter min Formening den Pot være ude. — Men nej!

Saa møder du pludselig frem med friske Impulser fra Pave *Stalin* og Kardinal *Dimitrof* i Moskva — nu skal *Julius* ha' paa Tæven!

Først spørger du: *Hvilke Lovbestemmelser forbyder Strejker og straffer med Døden for Overtrædelser?*

Forinden har du givet mig den største Anerkendelse, som jeg overhovedet kunde tænke mig fra din Side. Du erkender, at jeg »antagelig maa have et vist omend begrænset Kendskab til det, jeg snakker om«.

Jeg blev saa glad, da jeg saa denne Vending, du har hidtil frakendt mig *ethvert Kendskab* — der er et gevaltigt Fremskridt i din Vurdering af min ringe Person at notere! — Tak for det!

Tilbage til Spørgsmaalet: Jeg melder uforbeholdent: *Pas!* Den kan jeg ikke klare. Saa meget kender jeg ikke til Halv- eller Hel-Asiens Lovgivning. Jeg er Typograf og ikke Jurist. — Det var vel nok en Knock-out! Tju-bang!

Men — du faar nu alligevel ikke Lov til at tælle mig ud.

Jeg tror nemlig slet ikke, at en saadan Lovparagraf findes. Kommunisterne — *i Rusland* — er for de flestes vedkommende kloge og dygtige Folk. — Hvordan skulde de smaa naive Sjæle i de skandinaviske Lande kunne lave *Strejkeballader* (og derved give Nazister og Fascister Spillet i Hænde — som man vistnok tror *derovre* til Gavn for russisk Imperialisme), hvis en saadan drakonisk Bestemmelse stod i den russiske Straffelov.

— Næ! — Man gør det paa en anden Maade.

Den ser vi lidt nærmere paa.

Nu spørger jeg for en Gangs Skyld *dig*, Thomas Pedersen:

Er du ganske ukendt med, at forskellige Dekreter bestemmer:

at Fagforeningerne er underlagt det russiske Socialministerium,

at Regeringskommissariaterne fastsætter Lønninger og Arbejdsvilkaar,

at det ifølge disse Dekreter er forbudt Arbejdere saavelsom Arbejdsgivere — selv om de synes det rimeligt — at fravige disse Bestemmelser uden Øvrighedens Sanktion,

at Overtrædelse af Femaars-Planen eller de dermed i Forbindelse staaende Dekreter straffes som *kontrarevolutionær Handling* — efter Forseelsens Beskaffenhed med *Dødsstraf* som Maksimum.

Hvis du skulde være ukendt hermed, saa tag til Moskva en Gang til — dog, det hjælper maaske ikke!

Efter dette vil du maaske — ærlig, som jeg tror, du er — indrømme, at jeg ikke har sagt *for meget* paa Dansk Typograf-Forbunds Delegeretmøde.

— — —

Saa til dit andet Spørgsmaal: *Og naar er saadanne Domme blevet afsagt?*

Pas! Det véd hverken du eller jeg.

Jeg erindrer fra Typograf-Internationales Konference i Wien 1921, hvor jeg mødte som Dansk Typograf-Forbunds Udsending, at en Russer var kommet tilstede og vilde have de russiske Typografer optaget i Internationale. Den daværende Ordstyrer, *Schlumph* fra Schweitz, udtalte da følgende:

»Vi har under Zardømmet og under Revolutionen haft Forbindelse med Tillidsmænd for de russiske Typografer — de har gjort Internationale mange Tjenester. Forinden vi forhandler med de nye Mænd, der møder frem her, maa vi spørge: *Hvor er disse Folk henne?*«

Russeren blev Svar skyldig!

Vi véd Aarstal og Sted, hvor Karl I af England blev henrettet, vi kender Data for Ludvig XVI's og Marie Antoinettes Hovedfald for Guillotinen, men hvorledes er det sket med den sidste russiske Zar og hans Familie? Det véd hverken Far Stalin i Moskva eller Skolelærer Pedersen i Aarhus.

Det er ikke blevet bedre senere. Jeg bringer et lille Referat af Folketingets Møde d 29. Jan. 1935: »Forespørgsel angaaende skærpende Ændringer i Straffeloven«.

Pürschel: Til det ærede Medlem Hr. Aksel Larsen ønsker jeg at bemærke, at den danske Straffelov skal skærpes meget, inden den naar den russiske, der for en lang Række har Dødsstraf . . . . . Han taler her om en bedre Strafferetspleje, han, der er Repræsentant for det Land og det System, der for nylig indførte en Strafferetspleje, der var *hemmelig*, uden *Forsvar* og uden *Appel* . . . . . Han repræsenterer et Strafferetssystem, der vender sig ikke blot mod den Skyldige, men mod hans Familie . . .

Aksel Larsen: . . . Det skulde være mig en Fornøjelse — hvis der var Tid dertil — at gennemføre en Diskussion om den russiske Strafferetspleje . . .

Pürschel: Til Aksel Larsen skal jeg blot sige, at han altsaa intet reelt har haft at indvende mod den Fremstilling, jeg har givet. Kommunisterne kan jo ikke sige — hver Gang jeg citerer den russiske Straffelov — at de desværre ikke har Tid. De maa virkelig en Gang se at faa Tid.

Du forstaar vel Thomas, at heller ikke dit andet Spørgsmaal har givet mig nogen »*dybere*« Aarsag til at vente til efter Valget.

— — —

Men nu et enkelt Ord til dig — jeg véd, du har et godt Hjerte og har Indflydelse hos *Far Stalin* — gaa op til ham og raab med dine Lungers hele Styrke: Giv de *endnu levende* Socialdemokrater fri! De, som sidder i de fra Zardømmet arvede Fængsler, ved Hvide-Havet eller i Siberien og først og fremmest giv os *Andrej Ssergeewitsch Kranichfeld* fri.

Ja! Gør I det! Saa er der Basis for Snakken om *Enhedsfront*, og saa vilde du gavne Arbejderklassen mere end ved i ophøjet Skolemestertone at ævle dig ind paa

Jul. Schrøder.

AFSTEMNINGSRESULTAT

Til Medlemmer af Forbundsstyrelsen er for Provinserne valgt følgende:

Jylland: *Rud. Jensen*, Silkeborg, med 544 St., *Alfred Andersen*, Randers, med 586 St., *Johs. Honoré*, Kolding, 565 St. og *Ernst Pedersen*, Aarhus, 570 St. — Derefter havde *Martin Sørensen*, Aalborg, 507 St., *Thomas Pedersen*, Aarhus, 307 St., *N. Chr. Andersen*, Kolding, 268 St., *E. O. Mogenstern*, Herning, 148 St.

Fyn: *C. O. Madsen*, Odense, med 642 St. — Derefter havde *Aage V. Petersen*, Odense, 64 St.

Sjælland og Bornholm: *H. Kürstein*, Rønne, med 491 St. og *H. A. Hansen*, Slagelse, 472 St. — Derefter havde *Einer Petersen*, Hillerød, 306 St.

Lolland-Falster: *Magnus Nielsen*, Nakskov, med 429 St. — Derefter havde *Vilh. Hansen*, Nykøbing F., 243 St.

Der var ialt afgivet 1480 St., hvoraf 2 var ugyldige og 11 blanke. — Nyborg, Nykøbing M., Odder, Skanderborg, Skive, Stege og Tønder Lokalafdelinger havde ikke indsendt Stemmesedler.

Som Provinsens Medlemmer af Oplysnings-Udvalget valgtes: For Haandsætterne: *Ewald Petersen*, Aarhus, med 365 St. For Maskinsætterne: *Vald. Nielsen*, Odense, med 733 St. For Trykkerne: *Rud. Jensen*, Silkeborg, med 462 St. — Derefter havde *Schultz*, Ringkøbing, 355 St., *S. J. Kisum*, Randers, 230 St., *A. Aasted*, Aalborg, 225 St., *Aage Iwersen*, Odense, 197 Stemmer.

Der var ialt afgivet 1261 St. deraf 6 blanke og 13 ugyldige.

København, den 12. November 1935.

Emil Frederiksen. Carl F. Hansen. Axel Jensen.
Ella Nielsen. S. V. Rasmussen. Frederik Mehr.
Karl Schmidt. Jul. Schrøder.

„HVAD DIMITROF SAGDE"

I »Typ.-Tid.« Nr. 40 finder man en Artikel med ovennævnte Overskrift, begyndende med en »Beklagelse« over, at Pladsen i »Typ.-Tid.« ikke tillader nogen udførlig Gennemgang af Dimitrofs Tale. Det er vist en i høj Grad kærkommen Pladsmangel — da den danske Arbejder ved en *udførlig* Gennemgang af denne »betydningsfulde« og »af Verdenspressen stærkt kommenterede« Tale let kunde komme for Skade at drage en anden Slutning end den af Ths. Pedersen ønskede.

De smukke Harpetoner — med enkelte Disharmonier — om Enhedsfront og Demokrati, man finder i Ths. Pedersens »Gennemgang«, er sikkert ogsaa mere beregnet paa at dysse Læseren i en behagelig Døs, end paa at give ham Impulser til en udførlig Gennemgang af Talen. En Ting — nemlig Hensigten med den megen talen Enhedsfront — er den samme, som den altid har været. Det er blot en ny Recept, der foreskrives.

Dimitrof siger nemlig: »Vor Beredvillighed til at tage Kampen op mod Fascismen sammen med de socialdemokratiske Partier og Organisationer er forbundet med vor uforsonlige Kamp mod Socialdemokratismen som Ideologi og Praksis i Form af Kompromis'er med Bourgeoisiet og følgelig ogsaa mod al Indtrængen af denne Ideologi i vore Rækker . . . . . Man maa ikke tabe af Syne, at Enhedsfronttaktiken er en anskuelig Metode til at overbevise de socialdemokratiske Arbejdere om Rigtigheden af den kommunistiske Politik og det forkerte i den reformistiske Politik og ikke en Forsoning med Socialdemokratiets Ideologi og Praksis.«

Han fortsætter med, at Kommunisterne i Lande med socialdemokratiske Regeringer fremfører deres Krav fra selve de socialdemokratiske Partiers Platform og at de skal udnytte de socialdemokratiske Ministres Valgløfter som fælles Aktioner mod de socialdemokratiske Partier og Organisationer o. s. v.

Dette er Recepten. En ny uærlig Manøvre og ingen ærlig Vilje til *Kamp* mod *Klassens Hovedfjende:* Bourgeoisiets fascistiske Organisering.

Hvad »Enhedsfronten« skal benyttes til, faar man ogsaa et godt Indtryk af, naar man læser den tidligere tyske Kommunistfører Pieck's store officielle Beretning til Kommintern.

Han siger her: »Mange »Venstre«-Revolutionære paastaar, at Kommunisterne burde have taget Kampen op, skønt det vilde have betydet, at det tyske Proletariats revolutionære Stamme var blevet fuldstændig sønderslaaet. *Kommunisterne ønskede ikke og ønsker ikke, at den revolutionære Elite skal dø af rent Heltemod,* men de ønsker, at disse Folk skal organisere nye Kampe og Sejre.«

De revolutionære »Helte«, »Arbejderklassens Fortrop«, skal ikke opofre sig, de skal lade andre — nemlig de socialdemokratiske Arbejdere — kæmpe og skaane den »revolutionære Stamme«. — Først forsøge at vinde de socialdemokratiske Arbejdere til Enhedsfront — saa fremkalde revolutionære Rejsninger — lade de socialdemokratiske Arbejdere kæmpe og fejgt lade dem i Stikken — det er en smuk Baggrund for Enhedsfronttilbudene.

Undskyld mit lille Sidespring fra Dimitrofs Tale, men det gav saadant et godt Perspektiv. Dimitrof kræver Alliance med Bønderne og Smaaborgerne. Han erklærer, at Fascismen sejrede i Tyskland, »fordi Arbejderklassen var isoleret fra dens naturlige Forbundsfæller, fordi det var lykkedes Fascismen at rive Bøndernes store Masser med sig, takket være det Faktum, at Socialdemokratiet i Arbejderklassens Navn i Grunden førte en *bondefjendtlig Politik«.*

Her i Landet har Socialdemokratiet aldrig gjort denne Fejl — det har, trods larmende Modstand fra Kommunisterne, med Held forsvaret Smaabøndernes Interesser. Det danske Socialdemokrati har gjort, hvad Dimitrof krævede i sin Tale:

»Det grundlæggende, det mest afgørende for Dannelsen af en antifascistisk Folkefront er, *at den revolutionære Arbejderklasse gennemfører en Aktion til Forsvar for disse Befolkningslags og især de arbejdende Bønders Krav«*

Og han fortsætter: »at forhindre Fascismens Sejr afhænger først og fremmest af *Kampautoriteten i selve Arbejderklassen,* af Samlingen af dens Kræfter til en Enhedsarmé, der kæmper mod Kapitalens og Fascismens Offensiv.«

. . . . , »*Det afhænger af Arbejderklassens rigtige Politik overfor Bønderne og de smaaborgerlige Masser i Byerne.* Disse Masser maa man tage som de er og ikke saadan som man ønsker de skulde være!«

En Anerkendelse af Ministeriet Staunings Landbrugs-Politik og en kraftig Fordømmelse af »Kammeraterne« Larsen og Munchs Opposition mod samme.

Ogsaa det nationale Spørgsmaal berører Dimitrof i sin Tale.

Han siger om dette: »Men den, der tror, at han saa har Lov til eller bare Anledning *til at ringeagte alle* nationale Følelser i den brede arbejdende Befolkning, har intet forstaaet af Lenins og Stalins Lære om det nationale Spørgsmaal.«

Efter alt dette maa de danske Kommunister indstille deres Propagande mod Socialdemokratiets Programudtalelse »Danmark for Folket« og opløse sig som Parti.

September 1935. *Aksel Christensen, 308.*

FRA DEN ØVRIGE VERDEN

Lønforholdene for de grafiske Fag i Tyskland

har i de senere Aar udviklet sig paa en Maade, som det vel er værd at mærke sig. Nedenstaaende Tal fra 1930 og 1935, der er fuldtud paalidelige, giver, selvom de stammer fra hver sin Kilde, et ganske godt Billede af Udviklingen.

Det tidligere tyske Typografforbund havde i Tiden indtil den 3. November 1930 lidt efter lidt faaet hævet Gennemsnitslønnen for Haandsættere til 60,12 Rmk. om Ugen, for Maskinsættere til 78,43 Rmk., medens Trykkere ved Dybtryk lønnedes med 74,33 Rmk. og ved Rotationspresser med 68,69 Rmk., og endelig lønnedes anden Medhjælp med 61,92 Rmk. om Ugen. Den gennemsnitlige Ugeløn for samtlige Kategorier under de grafiske Fag androg i November 1930 67,62 Rmk. »Schweizerichen Buchdrucker-Zeitung«, der er Organ for de svejtsiske Bogtrykkere (Principaler), offentliggør i sit sidste Numer nogle Tal fra det officielle tyske statistiske Kontor, ifølge hvilke mandlige Typografer i April 1935 lønnedes med 55,63 Rmk. om Ugen, og Gennemsnitslønnen for samtlige Kategorier laa paa 48,29 Rmk. Tilbagegangen andrager altsaa 30 pCt. Men ikke nok med det; denne, i Forvejen stærkt reducerede Løn, beskæres yderligere ved en Mængde Fradrag, som uden videre trækkes fra Lønnen inden den udbetales, og som var aldeles utænkelige under det gamle Regime. I det tidligere omtalte svejtsiske Blad findes følgende Opgørelse over disse tvungne Fradrag hos en ugift Typograf med en Ugeløn paa 60 Rmk.

Indkomstskat	Rmk.	3,60
Borgerskat	-	1,25
Husholdningshjælp	-	1,80
Bidrag til Arbejdsløshedsforsikring	-	1,95
- - Arbejdsløshedsforsorg	-	1.50
- - Sygeforsikring	-	4,15
- - Invalideforsikring	-	1,20
- - Arbejdsfront	-	3,70
Vinterhjælp (20 pCt. af Indkomstskat)	-	0,72
	Ialt Rmk.	19,87

Hvilket bliver 33 pCt. af Lønnen. Kommentarer overflødige.

HVAD VI IKKE KAN VÆRE BEKENDT

Den jyske Gaardejer *Markus Bjerre* skriver i »Politiken« efter et Besøg i København bl. a.:

»Man faar et overvældende Indtryk af Byens Rigdom, naar man gaar og ser paa, hvad der udstilles i Forretningerne af Smykker og Stoffer, af Dragter og Luksus; og hvad er der ikke af lækre Spisevarer —! Der maa jo være Købere til det altsammen. Men man kan heller ikke frigøre sig for den Tanke: Hvor maa det være tungt at være fattig i denne By og være lukket ude fra alt dette, fordi Tegnebogen er tom — brutalt lukket ude fra alle de Steder, hvor man morer sig eller sidder og har det trygt og godt. Og en Bonde hører med Undren, at Folk med en fast Løn, som han synes maatte kunne bære En oppe over alt Kniberi, ikke har Penge i Huset mere end de to første Dage i Maaneden, endda de er sparsommelige, ja, det véd han de er —. Men hvordan maa det saa ikke være for dem med de helt smaa Indtægter, tilmed ofte usikre —! Og én Ting kan en Bonde ikke høre uden at blues: At Flæsk er saa dyrt herinde, at ikke alene de fattige, men ogsaa de jævnt velstillede ikke har Raad til at købe det — Flæsk, dette sunde og i Kulde uerstattelige Næringsmiddel, som man kan spise 21 Gange om Ugen uden at blive ked af det — Flæsk, som selv den fattigste Hytteboer paa Landet har i Kælderen eller i Skorstenen, som det, man altid kan falde tilbage paa (hvis Konen da ellers duer noget) — Flæsk, som hører til Julens alleruundværligste Retter (hvad vilde en Jul være uden Sylteflæsk og Rulleflæsk, Ribbenssteg og Medisterpølse!), nej, hør nu: dette kan vi ikke være bekendt! Vi har Svinestalde nok, Svin nok, Foder nok til dem, og er der noget i Verden, vi hellere vil end opfede Svin — ? . . .«

TYPOGRAPHISCHE GESTALTUNG

Under ovenstaaende Titel er der paa Benno Schwabe & Co. Forlag i Basel udkommet et nyt Værk om vor Tids typografiske Formgivning, skrevet af den ogsaa her i Skandinavien anerkendte Forfatter til »Die neue Typographie«, *Jan Tschichold*, Lærer ved Fagskolerne i Basel og Luzern.

Bogen foreligger i Din-Format A 5, 112 Sider, i solid og praktisk Indbinding. Det typografiske Udstyr er arrangeret af Forfatteren selv, og allerede herved understreger Tschichold den Udvikling, der har fundet Sted siden han i 1928 udgav »Die neue Typographie«.

Men ikke alene Udstyret, men ogsaa Indholdets Form, vidner om, at Forfatteren fuldstændigt behersker sit Tema i den mindste Detalje og forstaar at give Udtryk for sin Opfattelse i en klar og letfattelig Form, særlig instruktiv bliver Bogen ved det store Antal Eksempler af saavel enklere som mere komplicerede Arbejder, den indeholder. Disse omfatter de vigtigste Afsnit af Satsteknikens Omraader. De fleste er udført i een Farve, andre paa tonet Papir og i Flerfarvetryk. Disse forhøjer i høj Grad Eksemplernes Værdi og gør Bogens Indtryk paa Læserne mere levende.

Af Indholdet kan særlig fremhæves: Gradforhold, Rubriker, Skriftblanding og Rumfordeling, da disse Spørgsmaal ikke er saa udførligt behandlede i Forfatterens tidligere Arbejder.

Selv om Værket fremkommer paa Tysk og som Følge heraf er noget vanskeligere at tilegne sig, vil det dog ved saavel Indhold som Udstyr og ved sine Eksempler kunne blive medvirkende til en dybere Indsigt i de Problemer, den typografiske Formgivning daglig stiller os overfor. Det kan derfor anbefales enhver virkeligt interesseret Kollega ved Selvstudium og ved Kursusarbejde at benytte dette Værk som Grundlag.

Bogen forhandles her af vor Kollega, *Frederik Hjorth*, Tagensvej 236, København.

København i November 1935. *Viktor Peterson.*

GENERALFORSAMLINGER

Nakskov Lokalafdeling

afholdt Lørdag den 6. Oktober ordinær kvartaarlig Generalforsamling. 16 Medlemmer var til Stede. *P. Albr. Hansen* dirigerede. — Efter at Sekretæren, *Hugger*, havde oplæst Forhandlingsprotokollen, der godkendtes, aflagde Formanden, *Magnus Nielsen*, en kort Beretning om Kvartalets Forløb. De delegerede, *Søren Hansen* og *Joh. Poulsen*, aflagde derefter en udførlig og interessant Beretning fra Delegeretmødet, idet de foruden at omtale de vigtigste Beslutninger, gav nogle personlige Indtryk af Mødets Forløb. Mange Medlemmer var tilbøjelige til at underkende Delegeretmødernes Betydning; det var begge de delegeredes Indtryk, at dette Mødes Beslutninger vilde faa endog vidtrækkende Betydning for Medlemmerne og vort Forbund. Beretningen modtoges med Bifald. — *Formanden* fremlagde derefter de reviderede Regnskaber. Hovedkassen balancerede med Kr. 2308,60. Der indsendes Kr. 1650,00. Lokalkassen balancerede med Kr. 547,78, Kassebeholdning Kr. 96,84. I Banken Kr. 511.41. Hjælpesygekassen balancerede med Kr. 168,64. Kassebeholdning Kr. 35,64. I Banken Kr. 748,97. Regnskaberne godkendtes enstemmigt. — Det vedtoges enstemmigt at genopstille *Magnus Nielsen* som Kandidat til Forbundsstyrelsen. — Det vedtoges at afholde Andespil Søndag den 3. November. — Derefter indtoges »Lokaleleje«. — *r.*

Aalborg Lokalafdeling

afholdt ordinær Generalforsamling den 11. Oktober paa »de la Reine«. Formanden, *Martin Sørensen*, mindedes vor afdøde Kollega, Peder Jensen. — Under Beretningen omtaltes Forholdene paa Mauritzens Papirposefabrik, hvor en der arbejdende Typograf Riis har ønsket at blive overført til Arbejdslederne, hvilket vi ikke kan godkende, da han i meget høj Grad er beskæftiget som Arbejder. — Derpaa aflagdes Beretning fra Delegeretmødet, som paafulgtes af en Diskussion. — Kassereren, *Jespersen*, aflagde Regnskabet for det forløbne Kvartal. — Teknisk Skole bevilgedes 25 Kr., og Juleuddelingen 300 Kr. af Lokalkassen. — Som Kandidat til Forbundsstyrelsesvalget opstilledes *Formanden* og som Repræsentant for Haandsættere i Oplysningsudvalget opstilledes *Andr. Aasted.* — Generalforsamlingen var godt besøgt. — Umiddelbart efter samledes Deltagerne ved et Par Stykker Smørrebrød sammen med 2 nyudlærte Kolleger, hvor der udtaltes gode Ønsker for dem.

Svendborg Lokalafdeling

afholdt ordinær Generalforsamling den 12. Oktober. Formanden, *P. Hansen*, bød velkommen til en meget faatallig Forsamling og aflagde en kort Beretning og omtalte herunder særlig det forestaaende afsluttende Valg af Rejsesekretær. Til at være Mellemled mellem Rejsesekretæren og Afdelingen udpegedes *Jul. Simonsen.* — *Formanden* oplæste forskellige Skrivelser: Arbejdernes Oplysningsudvalg bevilgedes 10 Kr. fra Januar Kvartal. — Udvalget for Samariter-Kursus opfordrede til Deltagelse; henlagdes. — En Klage fra De samv. angaaende en Kollega, der arbejdede som uorganiseret Musiker, overgives til Forbundets Afgørelse, da flere Henvendelser ikke har hjulpet. — Kassereren, *P. Jensen*, oplæste Regnskaberne; Hovedkassen balancerede med Kr. 2430,71, Kassebeholdning Kr. 27,46. Lokalkassen balancerede med Kr. 468,63, Kassebeholdning Kr. 120,68. Begge Regnskaber godkendtes. — Et Forslag fra *P. Jensen* om Nedsættelse af Rejseunderstøttelsen udsattes til næste Generalforsamling. — Det vedtoges paa Formandens Henstilling at lade Kassereren optage en Statistik over alt Overarbejde hver Uge. — En uorganiseret Paalæggerske overlodes det til Formanden at søge optaget i Forbundet. — Sluttelig var Lokalkassen Vært ved en Kop Kaffe til de faa trofaste. *J. S.*

Esbjerg Lokalafdeling

afholdt 12. Oktober en velbesøgt Generalforsamling. Protokol og Beretning godkendtes enstemmigt efter at flere af Kollegerne havde udtalt sig. Blandt andet ankede *P. Bendtsen* over, at Formand og Kasserer ved Delegeretmødet kunde gaa med til at genopstille Karl Sørensen; kunde tænke sig en Mand som Johs. Honoré, der var i Besiddelse af de til Hvervet hørende nødvendige Egenskaber i enhver Retning. — *Kassereren* forsvarede sin Medvirkning ved Karl Sørensens Genopstilling; han var jo, naar han ellers var all rigth, en ganske fortræffelig Forretningsfører. — Flere Kolleger udtalte sig om den kommende Sygekasseordning, beklagede, at der skulde ske en Kontingentforhøjelse. — Der bevilgedes ud over de aarlige 20 Kr. til Valgfondsmærker *eenstemmigt* 50 Kr. til den lokale Valgagitation for Socialdemokratisk Forbund. — Under Drøftelsen om eventuel Deltagelse i Opstilling af Hovedbestyrelsesmedlem vedtog samtlige Kolleger ved at rejse sig at genopstille *Johs. Honoré* som Paaskønnelse for hans Arbejde i Hovedstyrelsen og ikke mindst her for »Sydkredsen«, hvor han altid var rede med Bistand, naar en mindre erfaren Kollega ønskede det. — Regnskaberne, der for Hovedkassen balancerede med Kr. 3790,70 og Lokalkassen med Kr. 1375,84, godkendtes enstemmigt. Valg: Genvalgt blev Kassereren, *Gunnar Sørensen*, til Repræsentant for Lærlingeafdelingen genvalgtes *Sigurd Borch*, til Fanebærer *H. Jørgensen*, Suppleant: *Chr. Frandsen*, til Revisorer *Otto Berg Jensen* og *Søren Møller*, Suppleant: *A. Frandsen* og *V. Strand.* — Juletræet vedtoges som sædvanlig og afholdes Søndag den 29. December. — Ligeledes vedtoges at afholde Vinterfest. — Lokaleleje. — Derefter hævede Dirigenten Mødet. *P. G. J.*

Pladstilbud.

I Henhold til Anvisningskontorets Regulativ, Punkt 7 gøres opmærksom paa, at ingen maa slutte bindende Aftaler om Pladstilbud, før Henvendelse er sket til Lokalkassereren i den paagældende By eller i København til Anvisningskontorets Bestyrer. Undladelse heraf medfører Karantæne.

AFDØD KOLLEGA

Vor Kollega, Sætter *Carl Sophus Nielsen*, er død efter faa Ugers Sygdom. Afdøde, der var født i Sydsjælland og havde lært i Lyngby, blev 68 Aar gammel. Han havde i mange Aar arbejdet hos Schultz. Bisættelsen fandt Sted i Onsdags fra Bispebjerg Krematorium, hvor Afdelingsfanen sænkedes over Nielsens Baare.

SMAAT FRA NÆR OG FJERN

Jubilæum. Torsdag den 13. ds. var det 25 Aar siden, vor Kollega *Aleksander Sørensen* traadte i Lære i Holger Meyers Bogtrykkeri, og han er blevet der siden. Paa Jubilæumsdagen var S. Genstand for forskellig Opmærksomhed.

Novemberfesten i Morgen Aften begynder præcis Kl. 8. Billetter kan endnu faas.

Trykkernes Begravelseskasse. Kontingent for 1935 bedes indbetalt paa Kontoret.

Kvindernes Oprør mod Krig. Københavnskredsen af Kvindernes internationale Liga for Fred og Frihed indbyder alle Kvinder til et offentligt Møde i Grundtvigs Hus Mandag den 18. November Kl. 20. Talere: Fru *Signe Højer*, Stockholm, Fru *Kirsten Gloerfelt-Tarp*, Fru *Inger Hempel*, cand. polit. *Niels Lindberg* og Fru *Thora Daugaard*.

De københavnske Murere stadig udenfor. Samtidig med at Murerforbundet i Danmark besluttede Indmeldelsen i D. s. F., vedtog det at rette en Henstilling til Murersvendenes Fagforening i København, som staar udenfor Forbundet, om at tilslutte sig dette. Fagforeningen har derefter foretaget Urafstemning om Spørgsmaalet med det Resultat, at kun 711 Medlemmer stemte for, men 2046 imod Indmeldelse i Murerforbundet.

Dette beklagelige Resultat er et Udtryk for manglende Forstaaelse af Betydningen af det organisatoriske Sammenhold i en Tid, hvor det for Arbejderne mere end nogensinde gælder om at staa samlede til Varetagelse af de fælles Interesser, skriver »Arbejderen«.

FAGTEKNISK SAMVIRKE

Til Deltagerne i vore Fjernkursus.

Paa Foranledning gør vi opmærksom paa, at man i Skriftskitseringen kun behøver at skitsere *een* Række af hvert Bogstav, naar man saa til Gengæld sørger for at komme igennem alle tre Garniturer. Mere Skitseringspapir følger med næste Sending og man indsender, hvad man har færdig til den 21. ds. og Resten med Indsendelsen af de løste Opgaver i tredie Lektion den 5. December. Tal og Tegn skitseres kun hvis man ønsker det, da det sikkert vil knibe med Tiden.

Husk at forsyne hvert Skitseringsark med *Navn og Adresse i nederste højre Hjørne;* Gennemhulningen holdes i venstre Side, naar man skitserer. Husk endvidere, at Forsendelserne ikke kan gaa som Tryksag og at Strafporto ikke betales af Kursuscentralen, hvorfor saadanne Sendinger gaar retur. Flytning maa meddeles særskilt, ikke i de ordinære Sendinger. Husk tilslut at indsende Bestilling paa »Årbog 1935« og »Spieser«.

Kursuscentralen.

DANSK TYPOGRAF-FORBUND
BOGTRYKFAGETS ARBEJDSLØSHEDSKASSE
EVALDSGADE 3. KØBENHAVN N.

Kontorerne
er aabne for Ind- og Udbetaling fra 1—3, *Lørdag 11—1*, samt *Fredag* og *Mandag Aften Kl. 5—6,30*. Telefon 4331.

Formanden
træffes som Regel til samme Tider. Telefon 13,331.

Anvisningskontoret
Telefon 4331. Før Kl. 9 Form. og efter 6 Aften gennem Ryvang 1683. Telegramadr.: Typforbundet, København.

FORENINGSMEDDELELSER

Kvittering for modtagne Juli Kvartals Regnskaber.
5. November: Ringsted 250.00; 8. November: Holstebro pr. Bl. 292,60, Kt. 240,00, ialt 532,60, Roskilde mangler.
København, den 12. November 1935. *Forretningsudvalget.*

Tilskud fra Hovedkassen
er efter lovformelig Begæring tilsendt følgende Afdelinger:
6. November: Rudkøbing 200,00; 7. November: Aarhus 1000,00, Silkeborg 300,00; 8. November: Holstebro i St. f. en Del af Juli Kv. Oversk. 292,60, Horsens 300,00; 9. November: Nykøbing M. 300,00.
København, den 12. November 1935. *Forretningsudvalget.*

Nye Medlemmer.
København: Sætter Oskar Krogh Jørgensen, udl. 31. 10. 35 hos Bording (arb. s. St.), Trykker Henning Walbom Sørensen, udl. 1. 11. 35 hos Schultz (arb. s. St.), Trykker Aage Christensen, udl. 25. 10. 35 i Berl. Bogtr.. (arb. s. St.), Trykker Erik Johan Lundahl, udl. 1. 11. 35 i Palætrykkeriet (arb. s. St.), Paal. Jenny Nørregaard Larsen, udl. 1. 11. 35 hos P. Christiansen (arb. s. St.), Trykker Frederik Helmundt, tidl. Medlem (Frandsen), Paal. Betty Frederiksen, tidl. Medlem (Dana), Hjarb. Johannes Lauritz Danielsen (Politiken), Hjarb. Børge Lindholm (Kj. Joensen).
Aalborg: Sætter Gunnar M. Sørensen, udl. 1. 11. 35 hos Burmester. Herning: Sætter Ernst Vedel Nielsen, udl. 1. 11. 35 i Herning Folkeblad. Slagelse: Sætter Otto Frederik Jørgensen, udl. 1. 11. 35 i Sorø Amtstidende. Viborg: Sætter Agner Emil Jørgensen, udl. 1. 11. 35 i Viborg Stifts Folkeblad.

Tiltraadte.
København: 7905 Arne Christensen fra Rejse (arbl.), 3286 Rich. Nielsen fra Aarhus (arbl.), 6721 Orla Jacobsen fra Thisted (arbl.), 7700 Leo Jartoft fra Rønne (arbl.), 7838 Chr. Løndorff fra Haderslev (arbl.), 6346 Oskar Andersen fra Odense i Pl. Hj.arb. Niels Peter Lauritzen fra Jord- og Betonarb. (Hoffensberg), Hj.arb. Aage Ranch fra Lager- og Pakhusarb. (P. Christiansen), Hj.arb. Alf. Gulbrand Mortensen fra Mælkearbejderne (B. Luno), Hj.arb. Ellen E. Hansen fra Kv. Arbejder-Forb. (Eg. H. Petersen).
Aarhus: 7720 Hans Chr. Horn (Stiftstidende). Assens: 3821 Oskar Fr. Andersen (Amtsavisen). Esbjerg: 7264 Magnus Egelund (arbl.), 7699 Tage E. Nielsen (Højskole), 7229 Arnold Wivel (Højskole). Kolding: 7018 Holger Lund (Askov Højskole), 7064 Gunnar Christensen (Konrad Jørgensens Bogtr.). Køge: 7619 Olaf Hansen (arbl.). Næstved: 7846 David Kjær Andersen (Vordingborg). Odense: 3690 Erik Strandbygaard (Fyens Stiftsbogtr.). Silkeborg: 864 Carl Hermanns (arbl.). Struer: 6482 Carl Nielsen (Lemvig i Pl.). Vejle: 2639 Sophus Sørensen (Grindsted i Pl.).

Fratraadte.
København: 7720 Hans Chr. Horn til Aarhus.
Aalborg: 2313 Kamma Lind til København (arbl.). Aarhus: 6820 Valdemar Leth paa Rejse, 3821 Oskar Fr. Andersen til Assens i Pl. Esbjerg: 7018 Holger Lund til Kolding (Askov Højskole). Fredericia: 7064 Gunnar Christensen til Kolding i Pl. Haderslev: 7838 Chr. Løndorff til København (arbl.). Holstebro: 6648 M. Nielsen Boe til Kolding (arbl.). Køge: 7890 Volmer Petersen til Roskilde (arbl.). Odense: 6346 Oskar

Kun de originale
E. L. SÆTTERIMØBLER
betyder en virkelig Modernisering af Sætteriet ved et helt gennemført System ... ...
ERIK LEVISON'S Specialværksteder for moderne Sætterimøbler

Andersen til København i Pl., 3243 Knud Christensen til København (arbl.). Stege: 7229 Arnold Wivel til Esbjerg (Højskole).

Udmeldte.

Aalborg: 6858 B. Kreutzer (Syge- og Begravelseskassen).

Udslettet paa Grund af Restance.

København: Hj.arb. 2796 Carl Breuning (Erik Jeppesen), Sætter 296 Orla Gale (S. L. Møller), Sætter 768 Knud Seeger (S. L. Møller), Sætter 2821 Otto Larsen (Nielsen & Lydiche), Trykker 1824 Charles Andersen (Ant. M. Jensen), Trykker 4217 Børge Sørensen (Fritz Nielsen).

Annulleret Udslettelse.

Rudkøbing: 3779 A. Hintze (Restancen betalt indenfor den fastsatte Tidsfrist).

Død.

Aarhus: 3534 Hans Hammer.

A N N O N C E R

Trykkerfaktor

i fast Stilling ønsker Pladsforandring, er kendt med fineste Illustrations- og Farvetryk, samt vant til at lede et stort Personale. Billet mrkt. »145« modtager Ekspeditionsk.

Trykker,

kendt med Duplex, evt. med Rotation, kan faa Plads pr. 1. Januar. Gode Anbefalinger maa haves. Afskrifter vedlægges. Billet mrkt. »144« modtager Ekspeditionskontoret.

GRAFISK COMPAGNI
CENTRAL 777 - 11395 - 14577
Grafisk Fagforretning · Eget Skriftstøberi · Alle Maskiner og Materialer for de grafiske Fag .....
Enerepræsentation for Linotype-Sættemaskinen
Komplette Trykkerier leveres i alle Størrelser

For Typografer.
● Stor Besparelse ved at benytte A. E.s Rabatkort.
A/S Jens Kjeldsen atter tiltraadt som Leverandør.
Kortene udleveres gratis paa Forbundskontoret.

FRITZ MÜLLER
Grafisk Fagforretning • Landskronagade 61
Skrift, Messinglinier, Blindmateriel
Alle tekniske Artikler for Faget, Maskinbaand. Værktøj
Farver til alt grafisk Arbejde
Telf. Centr. 10291

TANDLÆGE VIGGO JENSEN
KLAREBODERNE 2II, HJ. AF KØBMAGERGADE 40
KONSULTATIONSTID FRA 10—7
ONSDAG OG LØRDAG FRA 10—3½
TELEFON BYEN 6700

J. G. A. EICKHOFF - KØBENHAVN V.

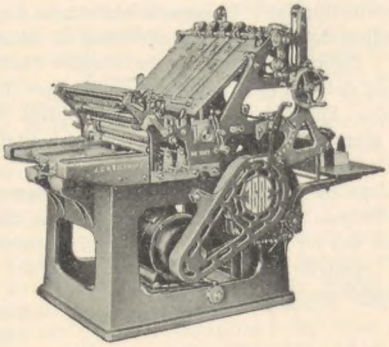

Vesterbrogade 97, Tlf. 12078-79

CONTRASOL-FARVER
Drøjere
Renere
Ultra lysægte
Bedre
Intensive
Nye Farver
fra DRUBIN

Redaktør: FR. NIELSEN, Egøjevej 3, Køge. - Telefon 533.
Ekspeditør: KARL SØRENSEN, Evaldsgade 3, Kbhvn. N.
Abonnement gennem Postkontorerne 1 Kr. 50 Øre Kvartalet.
Annoncer 35 Øre pr. Petitlinje (pladss. Medl. 25 Øre). 26 Gange og derover Rabat.

INDUSTRI-TRYKKERIET - BERNH. SCHMIDT - KØBENHAVN

TYPOGRAF-TIDENDE

ORGAN FOR DE TYPOGRAFISKE ARBEJDERES INTERESSER

NUMER 47 KØBENHAVN DEN 22. NOVEMBER 1935 62. AARGANG

BERETTIGET HENSYN?

Arbejdernes Fællesorganisation i København afholdt i sidste Uge et Møde, der var besøgt af ca. 1100 Repræsentanter fra de forskellige Fag. Mødets Emne var Drøftelsen af Arbejdstidsproblemet. Og Resultatet af denne Drøftelse var følgende med stor Majoritet vedtagne Resolution:

»Fællesmødet i Arbejdernes Fællesorganisation d. 13. November 1935 i Tivolis Koncertsal tilslutter sig Kravet om en effektiv Nedsættelse af Arbejdstiden, hvilket maa betragtes som et af de virksomste Midler til Arbejdsløshedens Bekæmpelse.

Trods den mægtige Indsats fra Regeringen, og det Offentlige iøvrigt, til Fremskaffelse af Arbejde er Arbejdsløsheden endnu af betydeligt Omfang. Det er derfor en Nødvendighed, at der, ved Siden af de trufne Foranstaltninger, sættes ind for en Nedsættelse af Arbejdstiden under berettiget Hensyn til Arbejdernes erhvervsmæssige Interesser.

Fællesmødet henstiller derfor til saavel vor faglige som politiske Landsorganisation, at Spørgsmaalet rejses med største Energi og søges gennemført.

Endvidere henstiller Fællesmødet til de respektive Organisationer at søge alt ikke nødvendigt Overarbejde afskaffet.«

Læser man denne Resolution opmærksomt igennem, vil man opdage, at der er et uklart Punkt.

Arbejdernes faglige Organisationer — saa vel her hjemme som i Udlandet — har hidtil indtaget det Standpunkt over for Indførelsen af en kortere Arbejdstid, at denne ikke maatte foretages paa Arbejdernes Bekostning, men at det skulde ske uden Lønreduktioner.

Dette Standpunkt er ogsaa i god Overensstemmelse med vor Stilling ved tidligere Arbejdstidsnedsættelser.

Da vi fik 9 og 8 Timersdagen, var der ikke Tale om nogen Forringelse af Lønningerne.

Men netop paa dette meget vigtige Punkt er den vedtagne Resolution uklar. Den siger saaledes, at der skal »sættes ind for en Nedsættelse af Arbejdstiden *under berettiget Hensyn til Arbejdernes erhvervsmæssige Interesser*«.

Hvorfor har man benyttet denne vage og ubestemte Udtryksmaade? Hvad forstaas ved Arbejdernes erhvervsmæssige Interesser? Den gamle Udtryksform: *ingen Lønreduktioner*, var dog langt at foretrække. Den kunde ikke give Anledning til Misforstaaelser.

Jeg vil saa nødig tro, at det anvendte Udtryk dækker over eller staar i Forbindelse med Planer om ved en eventuel Indskrænkning af Arbejdstiden at gaa med til en Nedskæring af Arbejdernes smaa Indtægter, der beskæres rigeligt gennem de stigende Priser paa Livsfornødenhederne.

Naar Industrien kan give saa store Dividender til Aktionærerne og udbetale saa meningsløst høje Tantiémer til Folk, som intet bestiller, og naar Landets mange Hundrede Banker kan give saa rige Udbytter — ja, saa er der ingen som helst Grund for Arbejderne til at købe en Arbejdstidsforkortelse med ringere Løn.

Fr. N.

ENDNU EN BEMÆRKNING

Sagtens delende min Anskuelse om, at Provinsens Forbundsstyrelsesmedlemmer lidet eller intet Kendskab havde til Tingene, da de indlod sig paa at anbefale Sammenslutningen af Syge- og Begravelseskasserne, overlader O. A. Lundin i København det ikke til et af disse at redegøre for Forholdene, noget, der maaske heller ikke vilde blive saa let, men tager selv Affære. »Redegørelsen« fra »Forbundets øverste Ledelse« er derfor ægte Lundinsk, karakteristisk ved sin Letkøbthed i Argumentationen og med den sædvanlige Forvrængningstendens.

Jeg skal til »Redegørelsen« bemærke, at selvfølgelig har jeg ikke »glemt noget«. Men vi maa ogsaa undersøge, om der ikke skulde være et eller andet, Lundin har overset. Og selv om han ikke synes om Tallene, maa vi saa til dem igen. Fra 1. Januar 1930 gik den københavnske Sygekasse over fra at være statsanerkendt til at blive en Sygehjælpekasse, som vi alt længe har haft den her i Provinsen, og man fastsatte saa Nydetiden til 26 Uger *samlet* indenfor et Aar, imod 2×13 Uger *delt* med 13 Uger indenfor et Aar, inden Omlægningen. Og da jo næppe nogen her i Provinsen har kunnet faa Understøttelse fra Forbundskassen uden samtidig at være *berettiget* til Understøttelse *samme* Dageantal i den statsanerkendte Sygekasse, hvori han stod, tør det vel antages, at Grundlaget for en Sammenligning i Aarene *før* 1930 hermed er i Orden. Og derfor ser vi saa i Beretningen for 1926—28.

Men inden vi gaar over til Sammenligningen vil jeg gerne igen erindre om, at i Provinstallet er de kvindelige Medlemmers Sygedageantal *stadig inkluderet*, og at man ved Bedømmelsen af Sygeprocenten for de københavnske Kvinder maa være klar over, at ca. 43 pCt. af den anerkendte københavnske Sygekasses kvindelige Medlemmer var Paarørende af Fagets Udøvere, og at deres Medlemsskab hang sammen med den Omstændighed, at Kassen var statsanerkendt og saavidt offentlig, omend begrænset for Fagfæller med nærmeste Familie. Disse ca. 43 pCt. maa, naar man vil gøre Tin-

gene redeligt op, skydes til Side. Der findes intet i Beretningen om, hvorledes Sygeligheden har været for de i Faget beskæftigede Kvinder — om den har været større eller mindre for disse end for dem, der havde deres Gerning i Hjemmene. — Og saa gaar vi over til Tallene, idet jeg forudskikker at det første Tal er Sygedage *pr. Syg*, det andet er Sygedage *pr. Medlem*.

I 1926 var Tallene for Mænd i København 35,31 — 7,38, for Kvinder 53,80 — 11,12; Gennemsnit 44,55 — 9,25 (Provinstallet, der ogsaa er et Gennemsnitstal, er for dette Aar 28,92 — 6,39). I 1927 var Forholdet: 29,33 — 7,76, — 44,46 — 12,42, Gennemsnit 36,89 — 10,09 (Provinstallet 26,40 — 6,97). I 1928 ser Tingene saaledes ud: 35,21 — 8,14, — 45,40 — 10,70, Gennemsnit 40,30 — 9,41 (Provinstallet 30,24 — 6,87). Maaske kunde jeg tilføje, at en Sammenligning af Tallene for de københavnske *mandlige* Medlemmer og Provinstallet ÷ en rimelig Margin for de kvindelige Provinsmedlemmers Sygelighed, vilde gøre Sammenligningsgrundlaget endnu mere brugbart. Og da dette, som man ser, ikke forrykker det af mig paapegede Misforhold i nogen nævneværdig Grad, spørger jeg O. A. Lundin, om hvilken Forklaring han saa har paa dette? Og mener han herefter, »at Grundlaget for en Sammenligning er ganske falsk«? Jeg tror, det vilde være bedst for Lundin selv, om han kom fra at betragte Kendsgerninger som Ting, der efter Behag kunde laves Hundekunster med. Og endelig endnu kun dette: det er ikke mig, der har faaet den forlængede Understøttelsestid og Kassesammenslutningen koblet sammen til en fælles Skæbne, og jeg vil endvidere se saadant paa det, at den mindre Sygelighed herude er et bedre Aktiv *for os*, end den større Kassebeholdning, Københavnerne har, er for dem.

Og naar Lundin i sine Betragtninger, ogsaa vedrørende Begravelseskasserne, søger at lave Behændighedskunster, er der jo egentlig ikke noget nyt heri. Det er jo Mandens Mentalitet. Naar han saaledes hævder, at den *udbetalte* Begravelseshjælp, *i Forhold til det indbetalte Kontingent*, er større i København end i Provinsen, og peger paa »den langt mere fordelagtige Skala i København«, saa er dette, som Realitet, Bluff. Efter Skalaen kan man ganske vist efter 5 Aars Medlemsskab faa en Hjælp paa 500 Kr. her. Men med den synkende Dødelighedsprocent indenfor Faget har Mellemsatserne i Provinsen, som København, efterhaanden faaet en meget lille Benyttelse. Og det vilde, i samme Forbindelse, betyde saare lidet, om der i Provinsens Love, som Hjælp efter 5 Aars Medlemsskab, stod 500 Kr. i Stedet for 400. Da vi altsaa lever længere, og Beløbet jo først udbetales ved Dødsfald, er Henvisningen til den kortere Karenstid — skal vi nøjes med at sige: et Kneb. Om man nu alligevel vil hævde, at den kortere Karenstid dog betyder noget reelt, siger man jo bare herigennem, at Københavnerne i Forhold til deres Kontingent har levet over Evne paa dette Felt, hvorfor den rare Onkel fra Provinsen saa bør hjælpe dem paa ret Køl. Var det saa i Grunden ikke bedre at stille sine Sager som man havde Raad til?

Det reelle her er Spørgsmaalet: Skal man i København, for at faa Balance, have Kontingentet forhøjet? Eller skal Provinsen, ved at give Afkald paa visse Fordele, konsolidere den københavnske Kasse? Jeg for mit Vedkommende vilde finde, at vi i Stedet herude skulde se at faa vore Koner begravelsesforsikrede i Kassen saaledes som os selv, naar der endelig skal laves om paa Historien. Thi Forsikringen er Forretning, og Pengene er vore og bør først komme os tilgode. Og jeg maa stadig henstille, at man stemmer Forslagene ned.

Saa er der kun en enkelt Ting tilbage. Og det er »den øverste Ledelses« Stilling til Forbundets to Halvdele, der skal ses lidt paa. Thi der er *to Halvdele*, og endnu ikke een Helhed. Lundins Stilling til *Helheden* indenfor Trykkerbranchen taler sit tydelige Sprog herom bl. a. Vi har to Tarifer og to Tarifomraader, og vi har hver vore Interesser at varetage, selv om de hist og her kan falde sammen. Og ved Valgene herude er der ingen Tvivl om, at Provinsen, til Gavn for sig selv først og fremmest, søger at faa den bedst mulige Repræsentation til Varetagelse af de Interesser, der særlig er knyttet til Forholdene herude.

Og har Provinsens Forbundsstyrelsesmedlemmer ikke en særlig Mission, skulde de ikke være Provinstypografernes Tillidsmænd — ogsaa i Forholdet til »den øverste Ledelse«, *da var de overflødige*. Derfor bliver Lundins Synspunkt — som det er fremsat — farligt for os herude. Vi ønsker ikke en Helhed under et Diktatur, hvorved vi berøves vort Indseende. Og en Helhed, saaledes som Lundin i Realiteten er inde paa den, kan for os herude komme til at betyde, at vi udsættes for en Udvidelse af den københavnske Tankegang om »de komplet overflødige Led«. Ja, det synes endog som om Lundins Bemærkninger kunde være en Forhaandsargumentation herfor. Men noget i den Retning vil vi betakke os for; og jeg tror ikke, om man vil *bevare Enheden*, at man da skal spekulere for meget i den Slags. Jeg synes dette trænger til at blive sagt, derfor disse Ord derom.

Ringkjøbing, den 5. November 1935.

— — — *S. Schultz.*

Ovenstaaende kræver ikke nogen længere Imødegaaelse, da Schultz paany gør sig skyldig i en Fejl, der ganske forrykker hele Grundlaget for Artiklen. Medens Schultz i Typ.-Tid. Nr. 42 opstillede nogle udførlige Beregninger over Misforholdet mellem København og Provins i 1932-34, er han, efter at jeg i Typ.-Tid. Nr. 44 paaviste, at Sammenligning paa det anførte Grundlag var falsk, i ovenstaaende skyndt sig væk fra disse Aar og gaaet tilbage til Tidsrummet 1926-28. Men du er ikke heldigere med disse, idet du gaar ud fra den gale Forudsætning, at Sygekassen i København før 1930, da den var statsanerkendt, udbetalte Sygepenge i 2 Gange 13 Uger ligesom i Provinsen. Men det gjorde den ikke, Schultz, vi havde ogsaa den Gang 26 samlede Uger — det har de københavnske Sygekasser haft i mange Aar.

Efter denne faktiske Oplysning forstaar man, at de nye Beregninger ikke er mere værd end de tidligere.

Efter at du nu to Gange har grebet fejl, tror jeg, hvis du tredie Gang skal frem med »endnu en Bemærkning«, at du skal lade dette med Letkøbthed i Argumentationen ligge. Den Form for Saglighed, du har præsteret i dette Spørgsmaal, taaler ikke flere Gentagelser — hvis da ikke denne Form skal blive typisk for Schultz.

O. A. Lundin.

DANSK TYPOGRAF-FORBUND

Annulleret Medlemsbog.

Medlemsbog, tilhørende Nr. 7826 B. Lunddahl, er opgivet at være tabt paa Rejse, hvorfor den herved annulleres. — Forsaavidt Bogen skulde komme nogen i Hænde, bedes den indsendt til Forbundskontoret.

København, den 19. November 1935. *Forretningsudvalget.*

Oplysningsudvalget.

De københavnske Repræsentanter i Oplysningsudvalget er efter de paa respektive Branchemøder stedfundne Valg følgende Kolleger:

For *Haandsætterne:* Chr. V. Madsen.
For *Maskinsætterne:* A. Magnussen.
For *Stereotypørerne:* Fritz Kluge.
For *Trykkerne:* Rud. Calberg.

Styrelsen.

NOK UFORANDRET, MEN —

Statistisk Departement har opgivet Pristallet for Juli Kvartal som værende uforandret. Ganske vist er der i Kvartalets Løb sket en Del for Smaakaarsfolk ret ubehagelige Prisforhøjelser. Vi skal saaledes nævne:

Et Rugbrød er steget fra 71 til 78 Øre, Franskbrød fra 71 til 76, Sigtebrød fra 44 til 47, Smør fra 206 til 270, Margarine fra 117 til 118, Fedt fra 176 til 186, Ost fra 142 til 151, Æg fra 138 til 214, Mælk fra 26 til 28, Mel fra 27 til 30, Havregryn fra 66 til 71, Sagogryn fra 61 til 66, Oksekød fra 123 til 127, Kalvekød fra 136 til 138, Flæsk fra 236 til 243, Spegesild fra 83 til 96 og Torsk fra 51 til 63 Øre pr. Kilo.

Dog — disse Forhøjelser betyder intet. De opvejes ganske af Prisfaldet paa Frugt, siger man. Prisen paa et Kilo Æbler er saaledes faldet fra 2 Kr. 45 Øre til 45 Øre. Hvis en Husmoder blot køber et Kilo Æbler, tjener hun 2 Kr., som kommer hende tilgode ved Indkøb af de andre Varer.

Men hvad nu med de mange smaa Husmødre, som hidtil ikke har haft Raad til at købe Æbler til 2 Kr. 45 Øre Kiloet? Kan man ogsaa sige, at Pristallet er uforandret for dem?

Den vagthavende.

BREV FRA STOCKHOLM

Den mest aktuella frågan i svensk politik i nuvarande stund är, här som annorstädes, kriget Italien-Abbesinien. Tidningarnas fetaste stilar slungas ut till en nyhetshungrig publik. Man hoppas — men förgäves. Den utredningskommitté, som för någon tid sedan framlade resultatet av sitt arbete med ett betänkande över om en omorganisation av vårt försvar, har jämte kriget aktualiserat frågan om vårt lands försvar. Så denna fråga är väl den mest aktuella inrikespolitiska. Till vintern när Riksdagen börjar, blir denna säkert den allt annat överskuggande. Ojojoj vad vi ska rusta upp i höjden, vi spela en mycket viktig roll när det gäller att bevara husfriden och demokratin i denna värld.

*

Bland större rikspolitiska händelser kanske man även bör upptaga firandet av femtioårsdagen för allas vår »Per-Albin«, partiordförande och regeringschef. En jubileumsinsamling på över 50.000 kr. överlämnades till honom från Sverges arbetare. Högtidsdagen kuliminerade i ett ståtligt fackeltåg och en imponerande femtioårsfest. På festen var Stauning närvarande och blev nästan mera hyllad än P. A. själv.

*

Sedan flera månader pågår en konflikt, som synes bliva långlivad, mellan telegrafverket och dess linjearbetare. Telegrafstyrelsen och dess chef ha »handlagt detta ärende« på ett synnerligen oskickligt sätt och de strejkande arbetarna ha säkerligen sympatierna pä sin sida, ja till och med längt in i borgarelägret.

*

Typografiska Föreningen i Stoekholm har under samarbete med Sjukkassan och förste stadsläkaren i Stockholm beslutat och igångsatt en allmän undersøkning om förekomsten av tuberkulos bland stockholmstypograferna. Ett gott uppslag, som säkerligen kommer att rädda en del från vår värsta yrkessjukdom.

*

I våras besløt Typografiska Föreningen uttala sig mot Berlin-olympiaden och genom Typoerafförbundets styrelse kräva en allmän bojkott för deltagande i olympiaden såväl som uttagningstävlingar till densamma från Landorganisationen. Men ledningen för L. O. har meddelat sig vara förförhindrad att genom allmän proklamation om bojkott på ett effektivt sätt taga avstånd från nazisterna.

*

Arbetsløsheten förefaller ånyo vara i stigande. I Stockholm var det ungefär 200 arbetslösa typografer i sommer, nu äro vi redan uppe i en siffra av 400.

Stockholm, den 3. november 1935. *H. L—m.*

FRA DEN ØVRIGE VERDEN

Aviserne i Abessinien.

Abessinien er i den sidste Tid blevet Midtpunktet i den internationale Politik, og det kunde derfor være af Interesse at erfare lidt om Bladforholdene i dette Land.

Bogtrykkerkunsten kom meget sent til Abessinien, idet den først blev indført for ca. 50 Aar siden af italienske og franske Missionærer. Det første Tidsskrift udkom imidlertid først i Aaret 1905, det hed »Le Semeur d'Ethiopie«, og var naturligvis i første Række et Redskab i Missionærernes Hænder. Det første politiske Blad i Landets eget Sprog blev oprettet paa Kong Meneliks Foranledning og ledede af en Græker; det bar Titlen »A'emro« (Intelligensbladet) og udkom i et Oplag af 24 Eksemplarer. Bladet bragte Efterretninger fra Europa og Meddelelser fra det abessinske Hof. I Løbet af de sidste Par Aar er der i Addis Abeba udkommet forskellige Aviser paa Fransk, Italiensk og Græsk, men en Del af dem gik ind igen efter kort Tids Forløb. I Addis Abeba findes i Øjeblikket seks Aviser, deraf er kun to trykt i det abessinske Sprog, nemlig det ovenfor nævnte »A'emro« og »Brehanenna salam« (Lys og Fred), der i de sidste Aar har ført et voldsomt Sprog mod Fascismen og Italiens imperialistiske Politik. De her nævnte Blade udkommer een Gang om Ugen, medens »Courrier d'Ethiopie«, der har eksisteret siden 1913, udsendes to Gange ugentlig og bringer Nyhedsstof fra Europa, modtaget ad radiotelegrafisk Vej. Endvidere findes i Hovedstaden et udmærket

Handelsblad »L'Ethiopie Commerciale«, som udkommer hver 14. Dag, og har til Formaal at ophjælpe og udvikle Handelen, Industrien og Landbruget i Abessinien. Italienerne i Addis Abeba har selvfølgelig ogsaa deres eget Blad; det hedder »Il Notiziario«, men det har i Øjeblikket paa Grund af den Vending, Konflikten mellem Abessinien og Italien har taget, maattet indstille Virksomheden.

Som man ser, er Avisvæsenet i Abessinien, trods Landets aartusindgamle Historie, meget uudviklet.

Da Italienerne foregiver at ville erobre Abessinien for at kultivere det, kan man ikke undlade at spørge, om Krig nu ogsaa kan siges at være det rette Middel til at bringe et andet Folkeslag Kultur!

Nye Eksperimenter.

Den tyske Arbejdsfront har atter indført Ændringer i Fagpressens Udseende og Udstyr. »Korrespondent«, der hidtil i et Oplag af 400,000 Eksemplarer har været Organ for samtlige Kategorier indenfor de grafiske Fag, vil fremtidig blive delt i 4 forskellige Udgaver, hver indeholdende sit Speciale, nemlig: Udgave A: Sprog, Skrift og Satstilvirkning, Udgave B: Teknik ved Fremstilling af Trykforme, Udgave C: Trykketeknik og Vejledning i Brugen af Sættemaskiner og endelig Udgave D, der behandler alt vedrørende Bogbinderi og Papirforarbejdning. Det er Hensigten med denne Deling at gøre hver Udgave mere faglig interessant. Arbejdsfronten raader over ialt 73 saadanne Fagblade til Opbyggelse og Undervisning, og hver af »Korrespondent«s Udgaver fremtræder i 16-sidigt Format, men da de kun udkommer een Gang om Maaneden og ikke som hidtil hver 14. Dag, er det tvivlsomt, om man kan kalde det et Fremskridt.

HVAD MAN SAGDE OM DET!

Paa Novemberfesten fik *Sv. Johansen* den gode Idé at interviewe en Del af Festdeltagerne om, hvad de syntes om Aftenen. De svarede:

Jul. Schrøder, Forbundets Formand: Det var et Underholdningsprogram i den rigtige Retning. Københavns Afdeling bør fortsætte den her paabegyndte Linie, saa skal der nok komme flere Mennesker næste Gang.

Rich. C. Steffensen, Forlagstrykkeriet: Det er det morsomste Program, der har været i mange Aar — det er saadan, Kollegerne vil have det. En stilfuld og dog morsom Fest.

Fru *Anna Sørensen*, gift med vor Kollega i »Hafnia«: Det er første Gang, jeg rigtigt har moret mig til en Novemberfest. Der var heller ikke noget med Opus'er, men fordøjelige og fornøjelige Numre paa Programmet. Liva var herlig.

Henning Jensen, Formand for Typografernes Sportsklub: Jeg kender det af Erfaring, Folk vil have noget, de kan more sig over. Derfor er det glædeligt at se, at Festudvalget har grebet Festen rigtigt an. Gutenberg-Korets Udførelse af »Wien, du Stadt meiner Träume« var en Oplevelse for sig, ved da capo'en burde Dirigenten have ladet hele Salen synge med, saa vi var kommet i Kontakt allesammen.

Elvira Bergenholz, Gyldendal: Børge Rosenbaum, Mary Alice Therp, Barokdansere, Gutenberg-Koret (især »Wien, du Stadt«) og saa vores egen Liva, det var et Program, der burde have samlet flere Kolleger, men til næste Aar bliver her ikke til at være — for denne Aften var den bedste Reklame.

Aksel Christensen, ledig: Novemberfesten har forandret sig — før var det et stift Kjole og hvidt-Publikum — nu tvangløse, muntre Kolleger. Programmet havde fulgt denne Demokratisering — det var lødigt uden at være et Statsradiofoniprogram — det var netop derfor, det blev en virkelig god Fest.

— — —

Det vil glæde og opmuntre Festudvalget at høre disse Udtalelser. Vore traditionelle Fester skulde kunne bringes paa Sukceshøjde igen. Om godt et Par Maaneder har vi *det store Karneval*. Hvad, om man nu for en Gangs Skyld *deltog* deri! Alene *Mængden* gør jo ved et Karneval en hel Del til at sætte Humøret i Vejret. Og vi har jo Masser af Ungdom i vor Organisation, baade flotte unge Mænd og bedaarende unge Kvinder. Saa det skulde kunne lade sig gøre at faa en baade stor og god Fest ud af Karnevalet! *S. H.*

HVEM HAR SKYLDEN?

Henry A. Hansen skriver i »Typ.-Tid.« Nr. 42 bl. a.: »Dimitrof, Kommunisternes store Helt, indrømmede ved den sidste Kongres i Moskva Kommunisternes fejlagtige Metoder i Tyskland, der førte til Nazisternes Sejr . . .« — — —

Det er ikke min Mening at komme ind paa alle de Spørgsmaal, H. A. H. drager frem i denne Artikel, de er usandfærdigt fremstillede paa nær det sidste Afsnit om Hellberg, hvor jeg ikke er helt uenig med Forf. Det Forhold, der refererer til mig, er fremstillet mod bedre Vidende — en meget lille Fjer er her blevet til fem Høns! Men da Generalforsamlingen var godt besøgt, har de fleste Arbejdspladser Førstehaandsviden om, hvorledes den formede sig.

Da Artiklen er baseret paa »Hjemmesidderne«, kan det imidlertid (og jeg henvender mig til *alle* Kolleger) være nødvendigt at gøre opmærksom paa, at den formentlig er et Led i den Kampagne, som skal »holde Kommunisterne borte fra al Indflydelse i Arbejderbevægelsen«. Det maa staa sløjt til, naar det er nødvendigt at gaa frem som her med bevidste Fordrejelser, men iøvrigt er det jo paa Linje med Hedtoft-Hansens Citatforfalskning — den han ved Typografernes Møde paa Enghavevej maatte give Aksel Larsen en Undskyldning for.

Da jeg og mine Kammerater indenfor Oppositionen mindst lige saa meget som H. A. H. ønsker at bevare vore Fagforeninger og ikke mindst deres *Slagkraft*, advarer jeg imod en Videreførelse af denne Linje. Vel er vi to Parter, men med *samme* Interesser, og indrømmer man os ikke den Basis, vi har i Kraft af Kollegers Tillid, vil man meget let saa den Splid, ingen af os ønsker. Talen om Enhedsfront maa ikke paa Forhaand afvises.

Men tilbage til Udgangspunktet. Dimitrof fremførte i sin Tale visse Fejl, Kommunisterne har begaaet, og denne Selvkritik udnyttes paa rigtig borgerlig Manér. Et Citat fra Talen belyser baade Spørgsmaalet om Skylden for de nuværende Tilstande i Tyskland og Spørgsmaalet om Enhedsfront:

»De socialdemokratiske Arbejdere kan mere og mere anskueligt overbevise sig om, at det fascistiske Tyskland med alle dets Rædsler og al dets Barbari til syvende og sidst *er en Følge af den socialdemokratiske Politiks Arbejdsfællesskab med Bourgeoisiet* . . . . Der

foregaar i alle socialdemokratiske Partier en Udskillelsesproces. Der skabes *to Hovedlejre* i deres Rækker: ved Siden af den bestaaende Lejr af de reaktionære Elementer, der med alle Midler forsøger at opretholde Socialdemokratiets Blok med Bourgeoisiet og rasende afslaar Enhedsfronten med Kommunisterne, begynder der at krystallisere sig en Lejr af de revolutionære Elementer, der tvivler om Rigtigheden af Politiken med Samarbejdet med Bourgeoisiet, og som er Tilhænger af Skabelsen af Enhedsfronten med Kommunisterne og begynder i stadig stærkere Grad at gaa over til den revolutionære Klassekamps Standpunkt«.

Jens Kr. Bergstrøm.

LÆRLINGESPALTEN

Københavns Lærlingeafdeling.

Mødestedet for Sammenkomsten i Morgen, Lørdag Aften den 23., er ændret til *Orla Lehmannsvej* 7 (Hj. af Finsensvej og Nordre Fasanvej), D. U. I.s Ungdomshjem. Først er der Foredrag af *Kjeld Degenkolv* om Tyskland. Derefter *fælles Kaffebord*, og saa er der *Bal* bagefter. Prisen er for Foredrag, Kaffebord og Bal kun 75 Øre *med Dame*, 50 Øre uden. Billetter købes ved Indgangen. *Styrelsen.*

Nakskov Lærlingeafdeling.

Møde, hvortil Lokalafdelingens Medlemmer var indbudt, afholdtes i Forsamlingsbygningen den 4. September 1935. Formanden for Lærlingeforeningen, *Carl Ove Poulsen*, aflagde Beretning fra det faglige Ungdomskursus paa Roskilde Højskole og *Lorentz Larsen* talte om Lærlingeloven, hvorefter der fulgte en længere Diskussion.

— — —

Offentligt Lærlinge- og Forældremøde afholdtes i Forsamlingsbygningen Fredag den 27. September i Fællesskab med Smedenes Lærlingeklub. Repræsentanten for denne, *Gerner Nielsen*, bød velkommen og gav derefter Ordet til Sekretariatsformand *Erik Hansen*, København, som i et udmærket Foredrag belyste Lærlingenes Stilling i Dag. Smedenes Formand i Nakskov, *Adolf Jensen*, opfordrede indtrængende de tilstedeværende Lærlinge til at slutte op om deres Organisation og faa saadanne oprettet, saafremt der i Forvejen ingen fandtes. Kassereren i D. s. U., Nakskov, *Lorentz Larsen*, omtalte i et kort Foredrag Nødvendigheden af at være fagligt organiseret. — Mødet havde samlet ca. 100 Mennesker.

— — —

Generalforsamling afholdtes Tirsdag den 29. Oktober paa Jernbanehotellet. Formanden, *Carl Ove Poulsen*, aflagde Beretning, som godkendtes. Forhandlingsbogen godkendtes ligeledes efter enkelte Bemærkninger. Kvartalsregnskabet balancerede med Kr. 89,70 med en Kassebeholdning paa Kr. 23,25. Det vedtoges, at Sommerens Lejrkasse skulde overgaa til Foreningens Regnskab. Da Sekretæren ikke ønskede Genvalg, nyvalgtes *Helmer Nielsen*. Til Revisorer nyvalgtes *Erik Larsen* og *Aksel Bergstrøm*. — Generalforsamlingen afsluttedes med Kaffebord. *Helmer Nielsen*, Sekretær.

Næstved Lærlingeafdeling

afholdt ordinær Generalforsamling Torsdag d. 10. Oktober. Til Dirigent valgtes *Børge Olsen*. *Formanden* aflagde Beretning, der godkendtes. — Forhandlingsprotokollen og Regnskabet godkendtes ligeledes. — Det vedtoges at yde et Tilskud paa 3 Kr. til hvert Medlem, der havde tegnet sig til Fjernkursus. — Lærlingeforeningen fylder d. 10. Januar 1936 15 Aar. Det vedtoges at afholde en Stiftelsesfest i Januar Maaned; der nedsattes et Festudvalg paa 5 Medlemmer til at forestaa Arrangementet. *Sekretæren.*

EMIL FREDERIKSEN 60 AAR

Mandag den 25. November bliver vor kendte Kollega, *Emil Frederiksen*, Tagensvej 238, København, 60 Aar.

Da E. F. passerede 50-Aars Dagen, bragte »Typ.-Tid.« en Omtale af hans Liv og Virke indenfor vort Forbund indtil da, og vi skal derfor ved denne Lejlighed indskrænke os til som et Supplement at nævne, at han i de Aar, der er forløbet siden, uafbrudt har været Medlem af Forbundsstyrelsen og det meste af Tiden tillige Medlem af den københavnske Afd.s Styrelse og i nogle Aar Afdelingens Næstformand. I Forbundsstyrelsen har han haft Sæde i 15 Aar.

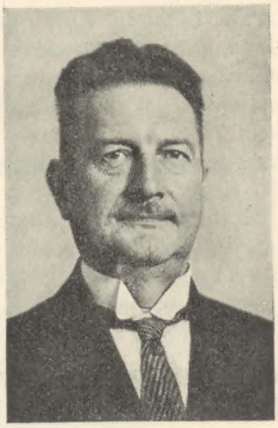

Naar vor »gamle« Ven nu forlader sine Tillidsposter indenfor Kollegernes Kreds, er det ingenlunde begrundet i, at han ikke mere besidder Kollegernes Tillid. Men han mener, at han nu har »gjort Felttoget med« saa længe, at han har Lov til at trække sig tilbage og overlade Arbejdet, Æren og »Fornøjelsen« til yngre Kræfter.

Vi, som har været hans »Lidelsesfæller« gennem de mange Aar, har kun kendt »Store-Frederik« som en god Kammerat, en hjælpsom Ven med et følsomt Sind, men glad i et festligt Lag. Og vi ønsker, at der endnu maa være ham beskaaret en Række gode og fredelige Arbejdsaar.

Til Lykke med Dagen! *Lille-Frederik.*

Kom og hør
Visen om Delegeretmødet
ved
TS-REVYEN
paa Søndag Aften Kl. 8
i Borgernes Hus

Se vor Annonce i dette Numer

GENERALFORSAMLINGER

Maribo Lokalafdeling

afholdt Lørdag den 12. Oktober ordinær Generalforsamling paa Centralhotellet. Til Dirigent valgtes *K. Larsen*. — *Formanden* aflagde Beretning fra Delegeretmødet og det forløbne Kvartal, der førtes en længere Diskussion om Beretningen, hvori samtlige Medlemmer deltog, og efter at Formanden havde besvaret enkelte Forespørgsler toges Beretningen til Efterretning. — Kassereren oplæste de reviderede Regnskaber, der balancerede med for Hovedkassen Kr. 1065, Lokalkassen Kr. 1181, til Byggeselskabet var indbetalt Kr. 18. Regnskaberne godkendtes. — Paa Forslag vedtoges det ikke, som det plejer, i Forbindelse med Januar-Generalforsamlingen at afholde Vinterfest da Afdelingen i 1936 har 50 Aars Jubilæum. — Til Juleuddelingen bevilgedes af Lokalkassen 25 Kr. — Da Talelysten under Eventuelt var ebbet ud, sluttede Dirigenten Generalforsamlingen, der var besøgt af 8 Medlemmer. *-m.*

EMIL KOLBE DØD

Mange vil mindes *Kolbe*, den store Drachmann-Skikkelse, den fine, elskværdige Mand, som i 53 Aar havde sit daglige Arbejde i »De ferslevske Blade«. — Naar en ny ung Mand kom paa Sætteriet, var Kolbe altid den hjælpsomme og gav gode Raad, saa man følte sig straks hjemme. Kolbe var i Besiddelse af den herlige Gave, at kunne skrive Sange, utallige er de Sange med Mærket »E. Blok«, som er udgaaet fra hans Haand; mange vil sikkert huske hans Kantate fra 50 Aars Jubilæet i Den typografiske Forening. Ogsaa hans Virken som Sanger i »Gutenberg-Koret«, hvor han var med fra Korets Stiftelse.

Kolbe blev 77 Aar. Begravelsen fandt Sted i Søndags paa Solbjerg Kirkegaard, hvor Afdelingsfanen sænkedes over hans Grav, som den sidste Hilsen.

Æret være hans Minde. *A. O.*

SMAAT FRA NÆR OG FJERN

75 Aar. En af Trykkerafdelingens gamle trofaste Medlemmer, *E. T. Hammer*, Tagensvej 222 [1], fylder den 24. ds. 75 Aar.

Novemberfesten i Lørdags havde samlet ca. 900 Deltagere, men et Par Hundrede af disse kom dog først efter Underholdningen, hvilket var Synd; thi det var en baade lødig og fornøjelig Underholdning — da f. Eks. Liva sang »A-B-C-D«, kunde man have hørt en Naal falde til Gulvet, og selv jeg forhærdede Fyr fik Taarer i Øjnene af Bevægelse, og paa et andet Tidspunkt i Programmet grinede Folk, saa de fik Taarer i Øjnene af *den* Grund.

Ballet bagefter var ogsaa vældig fornøjeligt. Men der burde have været 5—600 Mennesker flere, *det* fortjente Festen.

Vi bringer omstaaende nogle Publikums-Udtalelser om Festen. *S. H.*

3. Hefte af Bibliotekar *Victor Madsens* store Værk: »Katalog over Det kgl. Biblioteks Inkunabler« er nu udkommet. Med dette Hefte afsluttes 1. Del, der ialt fylder 460 + XXX Sider, meget stor 8 ⁰ og afsluttet med Katalog-Nr. 2560. Foruden Titel er der et Forord paa paa ca. 80 Sider, skrevet paa Dansk og Engelsk. Det maa jo erindres, at dette store danske Værk ogsaa er beregnet for i det mindste de større Biblioteker i Udlandet. (Levin & Munksgaards Forlag. Tilsendt af Det kgl. Bibliotek, København). *L. Chr. Nielsen.*

Københavns Trykkerklub afholder ekstraordinær Generalforsamling den 25. ds. Kl. 20. — Se omst. Annonce.

Typografernes Stiftelse i Odense. Ekstraordinær Generalforsamling afholdes paa Den ny Forsamlingsbygning i Odense Søndag den 24. November Kl. 10. — Lovændringer.

Kolleger, som ikke har faaet tilsendt Udkast til de nye Love, kan afhente et Eksemplar hos Formanden, Vald. Nielsen, »Fyns Tidende«.

FAGTEKNISK SAMVIRKE

Københavns Kreds.

Onsdag den 27. November Kl. 20 taler Reklamechef *V. J. Claussen.* Emne: Type og Typografi (Paul Renner). Foredraget ledsages af Lysbilleder. Alle Københavns Afdelings Medlemmer har Adgang til Mødet, der holdes Rømersgade 22.

I Forbindelse med vor Broget Aften var der udsendt nogle Lykkesedler. Vi bringer her Gevinstlisten:

Gyldendals Leksikon 2951 — 1 monteret Værktøjskasse 1393 — 1 Tegnebestik 2810 — 6 Bøger 2106 — 1 Sæt Plakatfarver 1428, 3071, 4361, 7272, 7280 — 1 Vinkelhage 4196, 4442, 5146, 6638, 7576 — Gevinster bestaaende af Bøger, Værktøj, Gulvlak, Brevpapir o. s. v. 33, 62, 108, 154, 191, 205, 227, 252, 287, 319, 338, 378, 424, 429, 431, 446, 451, 454, 467, 493, 515, 523, 535, 563, 636, 647, 663, 665, 672, 677, 679, 703, 709, 714, 718, 742, 759, 762, 766, 803, 808, 811, 857, 865, 895, 916, 938, 988, 1013, 1047, 1053, 1101, 1225, 1263, 1299, 1338, 1362, 1409, 1426, 1458, 1465, 1487, 1491, 1541, 1544, 1554, 1574, 1598, 1630, 1638, 1692, 1695, 1699, 1707, 1720, 1744, 1781, 1814, 1845, 1876, 1913, 1924, 1932, 1949, 1964, 1970, 2017, 2024, 2027, 2062, 2071, 2079, 2097, 2105, 2115, 2119, 2136, 2145, 2172, 2173, 2232, 2236, 2251, 2270, 2278, 2294, 2335, 2357, 2366, 2382, 2404, 2417, 2424, 2480, 2527, 2554, 2623, 2635, 2641, 2667, 2685, 2734, 2744, 2747, 2756, 2761, 2777, 2779, 2883, 2912, 2915, 2950, 2979, 3021, 3050, 3102, 3121, 3130, 3200, 3234, 3262, 3267, 3298, 3406, 3435, 3461, 3472, 3502, 3567, 3571, 3575, 3578, 3582, 3594, 3621, 3629, 3657, 3661, 3723, 3744, 3760, 3764, 3775, 3780, 3799, 3852, 3863, 3890, 3915, 3923, 3927, 3942, 3948, 3975, 3987, 4022, 4047, 4063, 4079, 4104, 4109, 4128, 4163, 4256, 4259, 4288, 4304, 4316, 4324, 4325, 4402, 4405, 4409, 4411, 4450, 4459, 4460, 4465, 4572, 4573, 4575, 4598, 4608, 4641, 4672, 4678, 4703, 4721, 4728, 4744, 4776, 4786, 4799, 4840, 4847, 4931, 4986, 4994, 5041, 5058, 5072, 5137, 5142, 5171, 5177, 5178, 5181, 5226, 5256, 5268, 5312, 5345, 5408, 5410, 5416, 5421, 5431, 5441, 5443, 5445, 5583, 5606, 5616, 5639, 5655, 5656, 5662, 5664, 5682, 5760, 5773, 5831, 5854, 5863, 5868, 5869, 5943, 5962, 5987, 6010, 6016, 6022, 6023, 6025, 6125, 6128, 6137, 6161, 6177, 6187, 6192, 6213, 6222, 6225, 6227, 6234, 6261, 6357, 6372, 6376, 6379, 6391, 6397, 6409, 6432, 6444, 6458, 6489, 6512, 6532, 6589, 6590, 6744, 6768, 6790, 6801, 6806, 6807, 6817, 6837, 6847, 6906, 6947, 6982, 6988, 7018, 7063, 7079, 7081, 7147, 7158, 7265, 7284, 7299, 7342, 7347, 7475, 7507, 7515, 7548, 7572, 7622, 7644, 7704, 7716, 7725, 7750, 7763, 7767, 7811, 7812, 7820, 7838, 7893, 7926, 7936, 7942, 7983, 7997.

Gevinsterne kan afhentes hos Frederik Hjorth, Tagensvej 236 (senest den 15. December).

DANSK TYPOGRAF-FORBUND

BOGTRYKFAGETS ARBEJDSLØSHEDSKASSE

EVALDSGADE 3. KØBENHAVN N.

Kontorerne

er aabne for Ind- og Udbetaling fra 1—3, *Lørdag 11—1*, samt *Fredag* og *Mandag Aften Kl. 5—6,30.* Telefon 4331.

Anvisningskontoret

Telefon 4331. Før Kl. 9 Form. og efter 6 Aften gennem Ryvang 1683. Telegramadr.: Typforbundet, København.

FORENINGSMEDDELELSER

Kvittering for modtagne Juli Kvartals Regnskaber.

19. November: Roskilde pr. Bl. 1446,60.

Dermed er samtlige Regnskaber indgaaet.

København, den 19. November 1935. *Forretningsudvalget.*

Tilskud fra Hovedkassen

er efter lovformelig Begæring tilsendt følgende Afdelinger:

13. November: Nyborg 300,00; 15. November: Skanderborg 200,00; 19. November: Roskilde i St. f. Juli Kv. Oversk. 1446,60.

København, den 19. November 1935. *Forretningsudvalget.*

Nye Medlemmer.

København: Sætter Orla Hansen, udl. 8. 11. 35 hos L. Laursen (arb. s. St.), Sætter John Valdemar Løwgreen, udl. 21. 10. 35 hos C. Løwgreen (arb. s. St.), Sætter Ib Scharling Sørensen, udl. 21. 10. 35 hos B. Nielsen jun. (arb. s. St.), Trykker Helge Jensen, udl. 5. 11. 35 hos Christensen & Mikkelsen (arb. s. St.), Trykker Erik Arvid Sørensen, udl. 1. 11 35 hos V. Søborg

(arb. s. St.), Paal. Ellen Eline Rasmussen, udl. 9. 11. 35 i »Recato« (arb. s. St.), Paal. Inger Lotten Hilden, udl. 1. 11. 35 hos Kj. Joensen (arb. s. St.), Hj.arb. Poul H. V. Larsen (Politiken), Sætter A. Kromann Andreasen, tidl. Medl. (Magnussen), Sætter Hans H. Hansen, tidl. Medl. (Egm. H. Petersen), Sætter Knud Kj. Jørgensen, tidl. Medl. (Egm. H. Petersen), Paal. Gurli Emma Clasen, udl. 3. 11. 35 hos Andreasen & Lachmann (arb. s. St).

Aalborg: Hj.arb. Egon Bernh. Christensen. Aarhus: Paal. Aase Pretzmann, Paal. Inga Ragnhild Sindberg. Hillerød: Sætter Holger Vennegaard, udl. 1. 11. 35 i Frbg. Amts Avis. Hobro: Sætter Holger Rasmussen, udl. 15. 11. 35 i »Himmerland«. Randers: Sætter Øjvind Lassen, udl. 1. 11. 35 hos A. L. Pedersen, Allingaabro, Sætter Henry Evan Toft, udl. 1. 11. 35 hos Clausen Buch. Roskilde: Trykker Hans Nielsen, udl. 5. 11. 35 i Roskilde Avis. Slagelse: Hj.arb. Orla Kobæk Larsen. Vejle: Hj.arb.ske Else Annie Hansen.

Tiltraadte.

København: 3817 Knud Aage Petersen fra Rejse (Egm. H. Petersen), 7890 Volmer Petersen fra Roskilde (arbl.), 2313 Iris Lind fra Aalborg (arbl.), 2841 Helm. Nielsen fra Rejse (Christtreu), 6820 Valdemar Leth fra Rejse (Egm. H. Petersen), 7036 Ernst Andersen fra Rejse (Egm. H. Petersen), 7080 Peter Andersen fra Rejse (arbl.), 7448 Fr. Nielsen fra Hjørring (Egm. H. Petersen), Sætter Aage Jensen fra Jord- og Betonarb. (Egm. H. Petersen).

Aalborg: 7631 Frantz Thor (arbl.). Aarhus: 7992 Børge Knudsen (arbl.). Fredericia: 3287 Georg Nielsen (arbl.). Haslev: 7618 Kaj Sandau (Torkildsen). Roskilde: 7890 Volmer Petersen (arbl.), 5803 Carl Verner Jensen (Højskole), 7817 Edvin Andersen (Højskole). Vejle: 7663 Oluf Jensen (arbl.).

Fratraadte.

København: 1429 Frantz Persson paa Rejse, 3286 Rich. Nielsen paa Rejse, 6524 Kaj Hansen paa Rejse, 6070 Jens Nielsen til Løgstør, 6892 Børge Nielsen til Esbjerg (Skole), 6175 Peter Jensen til Holbæk, 4572 Ellen Stefen til Kv. Arb.-Forbund.

Aarhus: 6059 Carl Aage Timmermann paa Rejse. Hillerød: 6146 Knud Andersen til København i Pl. Horsens: 3356 Alfr. Rasmussen paa Rejse, 6940 Anders Rasmussen paa Rejse, Nykøbing F.: 6321 Verner Rasmussen til Stubbekøbing (arbl.). Roskilde: 3125 Willy Petersen til Køge i Pl. Silkeborg: 7862 Keld Magnussen paa Rejse, 7992 Børge Knudsen til Aarhus (arbl.).

Udmeldt.

København: 4077 Helge W. Larsen (fratraadt Faget).

Annullerede Udslettelser.

København: Hj.arb. 2796 Carl Breuning (Erik Jeppesen), Sætter 2821 Otto Larsen (Nielsen & Lydiche), Trykker 1824 Charles Andersen (Ant. M. Jensen), Trykker 4217 Børge Sørensen (Fritz Nielsen), Sætter 296 Orla Gale (S. L. Møller).

Udslettet paa Grund af Restance.

København: Sætter 603 Sven Hartmann (Fr. Weiss).

Død.

København: 916 Carl Nielsen (Schultz).

Typografernes fagtekniske Samvirke
Københavns Kreds

Onsdag den 27. November Kl. 20

Reklamechef V. J. Claussen

Type og Typografi

(Paul Renner)

Foredraget ledsages af

Lysbilleder

Foredraget holdes i **Rømersgade 22**

KLUB-ANNONCER

Det er paa Søndag Aften Kl. 8

TS-REVYEN

foregaar i

Borgernes Hus, Rosenborggade 1

1. **Fødselsdagspresenten**
Farce med Sange

2. **TS-Revyen**
12 Afdelinger

3. **Bal til Kl. 2**
Georges Band — Baltegn Kr. 1.25

Billetter til Revyen à 1 Krone (Børnebillet 50 Øre) faas i Gymnastiklokalerne samt hos Henning Jensen, Ellebakken 13, Tlf. Helrup 2725 — Julius Lund, Gl. Jernbanevej 41[4], Tlf. Valby 2294 v. — Frk. Anna Olsen, Hobrogade 17, Tlf. Øbro 3773 — Gahms Henriksen, Lerfosgade 1 — Einar Jensen, Grysagervej 13, Tlf. Godthåb 5108 y — Oskar Jensen, Struensegade 37[2], Tlf. Nora 266 u.

Intet Billetsalg ved Indgangen, der aabnes Kl. 7.30

TRYKKERAFDELINGEN

Fredag den 29. November Kl. 8
Foreningen 1860, Nørrevoldgade 90

Foredragsaften

Typografernes Organisationshistorie

Foredrag af O. A. Lundin.

Efter Foredraget Oplæsning af
Skuespiller Valsøe Holm

GUTENBERG-KORET
afholder **Torskegilde**
Lørdag den 30. November Kl. 18
i Slotskroen, Vesterbrogade 204 o. G.
Torsk, Ost, Øl og Kaffe
Kr. 2,50
Deltagelse bedes anmeldt Telefon Valby 2847

E. L. SATSSKIBE er de bedste og billigste, fremstilles ogsaa i amerikansk Udførelse paa

ERIK LEVISONS

Specialværksteder for moderne Sætterimøbler og Inventar

KØBENHAVNS TRYKKERKLUB

Ekstraordinær Generalforsamling

afholdes **Mandag den 25. November** Kl. 20 pr. i »Patricia«, Fælledvej 4.

Dagsorden:

Forslag fra Styrelsen.

Alle bedes møde. *Styrelsen.*

SYGEMELDINGER

maa omgaaende meldes til Kontoret.

ANNONCER

En Bungalow

færdig til Jul, med 3 Værelser, Køkken, Bad, Kælder og Have (2000 □-Alen Grund) sælges, grundet indtrufne Omstændigheder, meget billigt.

Henvendelse: *Schreiter*, Godthaabsvej 330 B[1].

Sætter-Trykker,

30 Aar, alsidig uddannet, søger Plads snarest. Eventuelt som Halvdags-Maskinsætter. Billet mrkt. »146« modtager Ekspeditionsk.

TANDLÆGE EDV. MØLLER
KØBMAGERGADE 30 II

KONSULTATIONSTID 10-3½, 6-7 EFTM. TELEFON 8181

For Typografer.

● Stor Besparelse ved at benytte **A. E.s Rabatkort.**

A/S Jens Kjeldsen atter tiltraadt som Leverandør.

Kortene udleveres gratis paa Forbundskontoret.

FRITZ MÜLLER

Grafisk Fagforretning • Landskronagade 61

Skrift, Messinglinier, Blindmateriel

Alle tekniske Artikler for Faget, Maskinbaand. Værktøj
Farver til alt grafisk Arbejde

Telf. Centr. 10 291

A/S F. L. BIE Valdemarsgade 14 København V.

TELEFONER: CENTR. 6518, 6519 & 8062

GRAFISK FAGFORRETNING

Stort Lager af alle grafiske Maskiner

leverer bedst og billigst fra Lager forniklede Tænger, Aale, Vinkelhager og alt andet Tilbehør for Trykkeriet og Sætteriet ●

ADOLPH WULFF

fører alle Artikler for Bogtrykkere
MASKINER - SKRIFTER - FARVER
fra de bedste Fabrikker
Valsemassefabrik og Valsestøberi
Brugte Maskiner haves altid paa Lager

GOTHERSGADE 8 KJØBENHAVN K.
TELEFON CENTRAL 39 OG 5539

TANDLÆGE VIGGO JENSEN
KLAREBODERNE 2 II, HJ. AF KØBMAGERGADE 40

KONSULTATIONSTID FRA 10—7
ONSDAG OG LØRDAG FRA 10—3½
TELEFON BYEN 6700

CONTRASOL-FARVER

Drøjere
Renere
Ultra lysægte
Bedre
Intensive
Nye Farver
fra **DRUBIN**

Redaktør: FR. NIELSEN, Egøjevej 3, Køge. - Telefon 533.
Ekspeditør: KARL SØRENSEN, Evaldsgade 3, Kbhvn. N.
Abonnement gennem Postkontorerne 1 Kr. 50 Øre Kvartalet.
Annoncer 35 Øre pr. Petitlinje (pladss. Medl. 25 Øre). 26 Gange og derover Rabat.

INDUSTRI-TRYKKERIET - BERNH. SCHMIDT - KØBENHAVN

TYPOGRAF-TIDENDE

ORGAN FOR DE TYPOGRAFISKE ARBEJDERES INTERESSER

NUMER 48 KØBENHAVN DEN 29. NOVEMBER 1935 62. AARGANG

URAFSTEMNINGEN BØR BEVARES

Den bitre Kamp, der i vore Dage udkæmpes rundt om i Landene mellem Demokrati og Diktatur som herskende Statsform, har vi jo hidtil holdt os saa nogenlunde paa Afstand. Tilhængerne af Diktaturet her i Landet — i hvert Fald dem, som aabenlyst bekender sig til denne for et fribaarent Folk saa nedværdigende Tilstand — er heldigvis snart talte.

Imidlertid kan man ikke komme bort fra, at at der i det praktiske Liv gør sig visse diktatoriske Tilbøjeligheder gældende, ogsaa blandt dem, der stærkest er gaaet i Breschen for det politiske Demokrati, hvorved der opstaar en beklagelig Uoverensstemmelse mellem Teori og Praksis, som kun kan skabe Forvirring og avle Splittelse.

Jeg tænker her i første Linje paa den Udvikling, der i de senere Aar er foregaaet indenfor Arbejdernes faglige Organisationer i Retning af at indskrænke eller fratage Medlemmerne den direkte Indflydelse, naar Afgørelsen af deres mest livsvigtige Interesser — Arbejdsvilkaarene — skal træffes.

Det er jo saaledes, at en Del af vore Fagforbund, deriblandt det mest talstærke, har afskaffet Urafstemningen ved deres Overenskomsters Indgaaelse med Arbejdsgiverne og overladt Afgørelsen til den valgte Ledelse.

Selv om en saadan Afstemningsform unægtelig er et Skridt bort fra Demokratiets brede Vej, kunde man maaske slaa sig til Ro med den Tanke, at det maa de paagældende Forbunds Medlemmer selv om, da de formentlig frivilligt har afgivet deres direkte Indflydelse — *hvis* der ikke var sket en væsenlig Forandring i Forholdet mellem de forskellige Fagforbund ved de i den nye Forligsmandslov foreskrevne Afstemningsregler. Efter disse Reglers Indførelse er vi alle i høj Grad interesserede i, at Afstemningen om Arbejdsvilkaarene foregaar paa saa bredt et Grundlag som muligt blandt dem, der skal leve og arbejde under disse Vilkaar, og ikke overlades til en snæver Kreds.

De nye Afstemningsregler er jo af deres Tilhængere blevet forsvaret med en Henvisning til, at et lille Fag ikke skulde kunne bestemme, om hele Arbejderklassen skal kastes ud i ødelæggende økonomisk Kamp, men at det var *Flertallets* Ret at træffe Afgørelsen. Men hvorledes kan man da i samme Aandedræt gaa ind for en Ordning, som giver et endnu mere begrænset Mindretal Ret til at afsige det afgørende Veto?

Et saadant Forhold er meningsløst og kan ikke i Længden opretholdes uden at Fagbevægelsen lider ubodelig Skade ved svigtende Interesse fra Medlemmernes Side.

Der er blevet sagt, at Lovgivningsmagten ikke kan blande sig i, hvorledes de forskellige Fag vil ordne deres Afstemningsmetoder. Det kan jo lyde meget hensynsfuldt. Men naar Lovgivningsmagten uden at faa Samvittighedsnag har kunnet fratage de enkelte Fagsammenslutninger deres Selvbestemmelsesret, der har været anerkendt siden deres Oprindelse, hvorfor skulde den da ikke kunne fastsætte en bestemt og ensartet Afstemningsmaade for alle Fag?

Paa Dansk Typograf-Forbunds i Sommer afholdte Delegeretmøde vedtoges enstemmigt en Resolution, der opfordrede De samvirkende Fagforbund til at arbejde for Indførelsen af Urafstemning indenfor *alle* Fag. Med den Indflydelse, vor Hovedorganisation nu har, saa vel i Rigsdag som i Regering, skulde en saadan Opgave ikke anses for uigennemførlig — hvis da ikke Fagforbundene selv kan blive enige om at ordne Spørgsmaalet, som formentlig kommer paa Dagsordenen for De samvirkende Fagforbunds Generalforsamling til Foraaret. Paa Repræsentantskabsmødet i Maj Maaned i Aar blev der jo nedsat et Udvalg paa tolv Medlemmer til Undersøgelse af denne Sag.

Den nugældende uensartede Afstemningsmaade er som sagt umulig at praktisere i Længden. Og der er ingen som helst Grund til at skose dens Modstandere og beskylde dem for at være Egoister med Overklasse-Tendenser. Thi det, de forlanger, er jo netop, at vi Arbejdere, som ganske naturligt bør være blandt de forreste i Kampen for Bevarelsen af Demokratiets Principer i Samfundslivet, først og fremmes maa sørge for, at disse Principer hævdes indenfor vore egne Organisationer.

Vi bør holde vor Sti ren for enhver Tilbøjelighed, der gaar i Retning af at bane Vejen for — Diktaturet.

Fr. N.

FRA DEN ØVRIGE VERDEN

25 Aars Fremgang.

George A. Isaacs kan i Aar se tilbage paa 25 Aars Virksomhed som Generalsekretær for det engelske Typografforbund. Da George Isaacs i 1909 overtog Stillingen som Generalsekretær bestod Forbundet af 15 Lokalgrupper med ialt 4200 Medlemmer, medens det i Øjeblikket er sammensat af 109 Sektioner med et samlet Medlemstal af 22,000. I 1909 havde Forbundet ingen Aktiver, i Aaret 1934 beløb dets Formue sig til 188,000 Lst. til trods for, at Generalstrejken i 1926 kostede Forbundet over 100,000 Lst.

LEDIGHEDEN I KØBENHAVN

30/9	354	— samme	Dato	1934 var	Tallet 531
15/10	339	—	—	-	— 534
31/10	358	—	—	-	— 488
15/11	284	—	—	-	— 407

Fordelt paa Brancherne var Ledigheden:

	Hds.	Msks.	St.	Tr.	Hj.arb.	Paal
30/9	233	34	6	49	18	14
15/10	229	31	5	47	23	4
31/10	222	39	5	58	24	10
15/11	176	38	6	30	17	17

KØBENHAVNS AFDELING

Regnskab for Juli Kvartal 1935.

INDTÆGT:

Beholdning den 1. Juli 1935:		
Sætterafdelingen	72.964,90	
Trykkerafdelingen	3.816,85	
Trykkernes Begravelseskasse	8.736,02	
Kvindeafdelingen	1.112,74	
Lokalkassen	132.886,26	
Det særlige Fond	0,00	
		219.516,77
Arbejdsløshedskassen og Reservefonden:		
Kontingent af heltbetalende	119.080,80	
do. af halvtbetalende	12.468,60	
do. af mdl. Hjælpearbejdere	9.489,60	
do. af Lærlinge	392,50	
Indskud	244,00	
Refunderet Understøttelse	156,00	
		141.831,50
Sygekassen:		
Kontingent		54.349,80
Begravelseskassen:		
Kontingent		4.518,30
Lokalkassen:		
Kontingent af heltbetalende	10.723,40	
do. af halvtbetalende	1.041,05	
Renter	1.948,71	
Administration fra Sygekassen	450,00	
do. fra Begravelseskassen	200,00	
Refunderet Løn	536,23	
Afdrag fra Sommerhuset	1.000,00	
Andre Indtægter	22,00	
		15.921,39
Det særlige Fond:		
Bøder		1.000,00
Sætterafdelingen	2.630,11	
Trykkerafdelingen	659,36	
Trykkernes Begravelseskasse	124,85	
Kvindeafdelingen	241,14	
		3.655,46
Balance Kr.		440.793,22

UDGIFT:

Arbejdsløshedskassen og Reservefonden:		
Understøttelse paa Stedet à 4,00	20.808,00	
do. à 3,50	3.195,50	
do. à 3,00	17.595,00	
do. à 2,75	819,50	
do. à 2,50	2.025,00	
Rejseunderstøttelse	488,50	
Fortsættelseskasseunderstøttelse à 4,00	2.372,00	
do. à 3,50	1.561,00	
do. à 3,00	4.590,00	
do. à 2,75	137,50	
do. à 2,50	50,00	
Rejseunderstøttelse	36,25	
Hjælpekasseunderstøttelse	17.739,00	
Fortsat Hjælpekasseunderstøttelse	7.631,75	
Skoleunderstøttelse	1.070,75	
Omflytningsbidrag	3,00	
Indsendt til Hovedkassen	61.708,75	
		141.831,50
Sygekassen:		
Pengehjælp à 6,00	32.256,00	
do. à 3,00	8.634,00	
Lægehonorar	4,00	
Administration til Lokalkassen	450,00	
Kautionspræmie	300,00	
Kontrol	50,00	
Indsendt til Hovedkassen	12 655,80	
		54.349,80
Begravelseskassen:		
Begravelseshjælp	3.750,00	
Administration til Lokalkassen	200,00	
Indsendt til Hovedkassen	568,30	
		4.518,30
Lokalkassen:		
Lønninger	6.273,00	
Porto	298,30	
Tryksager	315,85	
Møder, Lokale- og Husleje	681,84	
Brændsel, Belysning og Rengøring	337,61	
Telefon og Telegrammer	338,82	
Overført til Sætterafdelingen	1.631,52	
do. til Trykkerafdelingen	604,75	
do. til Kvindeafdelingen	213,84	
Ekstra Hjælp	780,00	
Kontorartikler	42,22	
Bladhold	60,00	
Bod	100,00	
Fanen	64,00	
Kontrol	39,00	
Udlagt Løn	386,38	
Arbejdstab	100,50	
Skovtur for Arbejdsløse	3.619,55	
Medhjælp	143,20	
Grafisk Revy	188,91	
Udgifter ved Delegeretmødet	4.269,15	
Andre Udgifter	117,45	
		20.605,89
Det særlige Fond:		
Underskud ved Kvartalets Begyndelse	347,12	
Ekstra Hjælp	152,40	
		499,52
Sætterafdelingen	100,94	
Trykkerafdelingen	604,75	
Trykkernes Begravelseskasse	100,00	
Kvindeafdelingen	82,00	
		887,69
Beholdning den 30. September 1935:		
Sætterafdelingen	75.494,07	
Trykkerafdelingen	3.871,46	
Trykkernes Begravelseskasse	8.760,87	
Kvindeafdelingen	1.271,88	
Lokalkassen	128.201,76	
Det særlige Fond	500,48	
		218.100,52
Balance Kr.		440.793,22

København, den 4. November 1935. *O. A. Lundin.*

Revideret den 5. November 1935.

Carl Christoffersen. Niels Nielsen. N. M. Nielsen.
Carl Schnoor.

DANSK TYPOGRAF-FORBUND

I denne Uge er der til samtlige Afdelinger og Filialer udsendt Stemmesedler angaaende Sammenslutningen af Københavns og Provinsernes Syge- og Begravelseskasser.

I København vil Stemmesedlerne være Trykkerierne i Hænde Fredag.

Stemmesedlerne skal være Forbundskontoret i Hænde *senest Tirsdag den 3. December.*

København, 26. November 1935. *Forretningsudvalget.*

Juleuddelingen.

D'Hrr. Lokalformænd bedes *senest Lørdag den 14. December* indsende en Fortegnelse over de i deres Afdelinger værende arbejdsledige eller trængende Kolleger eller Enker, som maatte ønske at komme i Betragtning ved Juleuddelingen, samt angive de nærmere Omstændigheder, som kan berettige disse til Andel i Juleindsamlingen. Ligeledes oplyses om Vedkommende er gift eller ugift, nyder Understøttelse o. s. v.

De Rejsende, som maatte ønske at komme i Betragtning ved Uddelingen, maa ligeledes *senest d. 14. December* til Forretningsudvalget, Evaldsgade 3, København N., opgive Opholdssted den 24. December, ledsaget af de foran begærede Oplysninger; de vil da af den paagældende Afdelingskasserer erholde deres eventuelle Part udleveret. Til Udlandet sendes intet.

Arbejdsløse og trængende Medlemmer i København eller Enker efter disse maa *indgive Andragende* inden Lørdag den 14. December til Afdelingskontoret, Evaldsgade 3. **Det er ikke tilstrækkeligt, at man staar opført i Arbejdsløshedsprotokollen.**

København, den 26. November 1935.

Forretningsudvalget.

DANSK TYPOGRAF-FORBUNDS KØBENHAVNS-AFDELING

afholder

ordinær

kvartaarlig Generalforsamling

Søndag den 1. December., Kl. 2 Em., i Rømersgade 22.
(Overbye Pio-Salene)

Dagsorden: 1. Beretning. 2. Regnskab.

Medlemskort skal forevises. *Styrelsen.*

GENERALFORSAMLINGER

Frederikshavn Lokalafdeling

afholdt ordinær kvartaarlig Generalforsamling Lørdag 12. Oktober paa »Grand«. Ca. Halvdelen af Medlemmerne var mødt. Til Dirigent valgtes *Aage L. Nielsen.* — *Formanden* aflagde Beretning, der hovedsagelig drejede sig om det nylig afholdte Delegeretmøde. Det fremgik af Beretningen, at Kvartalet beskæftigelsesmæssigt havde været ret sløjt for Afdelingen. — Regnskabet balancerede med Kr. 1220,41 og udviste en Kassebeholdning ved Kvartalets Slutning paa Kr. 20,91, Lokalkassens Regnskab balancerede med Kr. 172,76 og sluttede med en Kassebeholdning paa Kr. 29,10, hvilket var en Tilbagegang paa Kr. 62,60. Beretning og Regnskab godkendtes enstemmigt. — Der forelaa Skrivelser fra D. s. U. og D. u. I. med Anmodning om Tilskud. Det vedtoges at svare, at Afdelingen p. T. ikke saa sig i Stand til at yde Tilskud. — Ordningen af Kontrollen med de arbejdsløse var af Arbejdsanvisningskontoret kritiseret paa Grund af forskellige Misligheder fra et Medlems Side og foreslaaet ændret derhen, at Anvisningskontoret foretog Kontrollen, d. v. s. sammen med de uorganiserede Arbejdere. — Generalforsamlingen vedtog, at Formanden fortsat foretager Kontrollen, dog paa mere effektiv Maade. — Med Hensyn til Juleuddelingen var der Enighed om, at Bestyrelsen forholder sig paa samme Maade som tidligere Aar, d. v. s. lader en Liste cirkulere. — Det vedtoges at lade Bestyrelsen undersøge, hvorvidt der var Stemning for en Kontingentforhøjelse til Lokalkassen, evt. ved en Afstemning blandt alle Afdelingens Medlemmer. — Der bevilgedes en beskeden Lokaleleje, hvorpaa der var selskabeligt Samvar til ud paa de smaa Timer. *Sekr.*

Silkeborg Lokalafdeling

afholdt Lørdag den 12. Oktober ordinær Generalforsamling paa »Sommerlyst«. Formanden, *P. Gaardsted,* aabnede Generalforsamlingen. Til Dirigent valgtes *Vang Andersen.* Efter Protokollens Oplæsning og Godkendelse, fremlagde Kassereren, *Rudolf Jensen,* de reviderede Regnskaber. Forbundsregnskabet balancerede med Kr. 2948,60. Indsendt til Hovedkassen Kr. 1576,35, hvoraf Kr. 300 pr. Bl., Kr. 1276,35 pr. kontant. Lokalkasseregnskabet udviste en Balance paa Kr. 814,02. Formue Kr. 378,71. Begge Regnskaber godkendtes enstemmigt. — *A. Henriksen* og *Rudolf Jensen* aflagde Beretning fra henholdsvis Forbundets og Arbejdsløshedskassens Delegeretmøde. Efter Udtalelser af *Gaardsted, Sv. Mikkelsen, David Andersen, Lohse, Vang Andersen* og *Chr. Nielsen,* sidstnævnte slog til Lyd for en Afspadseringsordning af Overarbejdet indenfor de lokale Rammer, godkendtes Beretningen. Alle de faldne Udtalelser gav Udtryk for Vilje til at søge en Ordning gennemført, der udligner eventuelt Overarbejde med Fritid. — Under »Eventuelt« drøftedes det af Socialdemokratiets Amtsorganisation arrangerede Tillidsmandsmøde i Brædstrup 6. Oktober, hvor Statsminister Stauning redegjorde for den politiske Situation. Styrelsen havde deltaget i Mødet og refererede de mest betydende Spørgsmaal, der havde været forelagt paa Mødet. *A. H.*

Kalundborg Lokalafdeling

afholdt ordinær Generalforsamling Onsdag den 16. Oktober i »Slotskælderen«. Som første Punkt paa Dagsordenen oplæste Formanden, *Sofus Andersen,* Hovedkassens Regnskaber, der balancerede med Kr. 1242,55. Dernæst Privatkassens Regnskab, der balancerede med Kr. 233,41. Begge Regnskaber godkendtes. — Herefter omtalte Formanden Delegeretmødet og nævnte de forskellige Forslag, der var fremme, bl. a. Arbejdet paa Statsfængslerne, Branchebladene og Pensionsspørgsmaalet. — Det vedtoges at henlægge et Brev, som den herværende Afdeling havde modtaget fra Hillerød-Afdelingen i Anledning af Valget til Forbundsstyrelsen. — Under »Eventuelt vedtoges det sædvanlige »Lokaleleje«. *A. S.*

Nykøbing F. Lokalafdeling

afholdt ordinær Generalforsamling Lørdag den 19. Oktober. Formanden, *C. Søderberg,* bød velkommen, og *Vilh. Hansen* valgtes til Dirigent. — Protokollen oplæstes, hvorefter *Formanden* aflagde Beretning. Oplæste Overarbejdsprotokollerne og omtalte den Nyordning vedrørende Overarbejdet, som træder i Kraft fra Nytaar. Sluttelig omtalte Formanden et Forhold vedrørende de nylig afholdte Svendeprøver. Beretning og Protokol godkendtes. — Kassereren, *H. J. J. Hansen,* oplæste derefter Regnskaberne. Hovedkassens balancerede med Kr. 3631,80 og Lokalkassens med Kr. 740,42. Regnskaberne godkendtes. — *H. Brodthagen* aflagde Beretning fra Stiftsdelegeretmødet. — Forinden der blev aflagt Beretning fra Delegeretmødet beklagede flere Medlemmer, at der ikke havde været afholdt ekstraordinær Generalforsamling umiddelbart efter Delegeretmødet, saa Beretningen var mere »frisk«. *Formanden* vilde indrømme Berettigelsen i disse Klager, men igennem Aarene havde det været Kotume i Afdelingen, at der blev aflagt Beretning ved den ordinære Generalforsamling i Oktober. — Derefter omtalte *Formanden* udførligt Delegeretmødets Forløb og de Resultater, der var opnaaet. — *H. Nemmøe* supplerede Formandens Beretning. — Til Juleud-

delingen bevilgedes 100 Kr. Forplejningsstationen 50 Kr. og Valgfonden 25 Kr. — Det vedtoges at afholde Andespil den 8. November. — Som Kandidat til Hovedbestyrelsen foresloges Brodthagen, Vald. Nielsen og Vilh. Hansen. Resultatet af Afstemningen blev, at *Vilh. Hansen* valgtes til Kandidat. Der nedsattes et 3 Mands Udvalg til at sørge for Agitationen. — Under Eventuelt omtalte *Nemmøe* Opstillingen til Oplysningsudvalget, og Afdelingen indstillede *S. Schultz*, Ringkøbing. — En Opsigelse og dens eventuelle Følger affødte en voldsom Diskussion, hvori mange Kolleger havde Ordet. — Det overdroges dog Bestyrelsen at have Spørgsmaalet under Opsigt. Dirigenten kunde derefter slutte Generalforsamlingen, der var besøgt af 20 Medlemmer.

— — —

Bestyrelsen havde efter Generalforsamlingen arrangeret et fælles Bøfgilde, der havde vundet god Tilslutning. Stemningen under »Gildet« var fortræffelig, og det blev hen paa de smaa Timer før man skiltes. *q.*

Horsens Lokalafdeling

afholdt ordinær Generalforsamling Lørdag den 19. Oktober i Forsamlingsbygningen. Formanden, *Charles Fischer*, bød velkommen til de ca. 30 mødte Kolleger. Til Dirigent valgtes *Th. Petersen*. Efter at Forhandlingsprotokollen var oplæst, gav *Fischer* en Beretning over det svundne Kvartal, hvoraf det bl. a. fremgik, at der i Øjeblikket var 16 arbejdsløse i Afdelingen. Omtalte endvidere 60-Aars Stiftelsesfesten, der havde faaet et udmærket Forløb. Med en enkelt Rettelse til Protokollen, blev Beretning og Protokol enstemmigt godkendt. — *Formanden* aflagde derefter Regnskaberne: Hovedkassens Regnskab balancerede med Kr. 4114,17, Lokalkassen med Kr. 63,81. Regnskaberne godkendtes enstemmigt. — Næste Punkt var Bevillinger. Generalforsamlingen vedtog enstemmigt at yde følgende Beløb: Svendehjemmet 15 Kr., Oplysningsforbundet 20 Kr. og sluttelig Byens Julekomité 25 Kr. — Under Eventuelt efterlyste *Chr. Madsen* Afdelingens Love — han havde aldrig set disse, mente de burde trykkes op snarest, hvilket vedtoges enstemmigt. *Aage Nielsen* henstillede til de arbejdende Kolleger om saa vidt muligt at søge at bekæmpe eventuelt Overarbejde, da det skabte ondt Blod blandt de arbejdsløse, naar man hørte at den og den Kollega arbejdede over. *Alfred Rasmussen* foreslog oprettet en lokal Overarbejds-Statistik, der muligt kunde oplyse, hvor lidt og hvor meget Overarbejde der i Virkeligheden fandt Sted. Statistiken skulde være fra 1. Oktober at regne. Efter en lang Diskussion overlodes det enstemmigt til Styrelsen at udarbejde en saadan snarest muligt. — Efter at man havde drøftet nogle lokale Anliggender og *Fischer* havde repliceret til forskellige lokale Spørgsmaal og gjort opmærksom paa, at han stadig solgte Valgfonds-Mærker, sluttede Dirigenten den meget livlige Generalforsamling. *J. D.*

Næstved Lokalafdeling

afholdt ordinær Generalforsamling Lørdag den 19. Oktober. *Th. Sørensen* valgtes til Dirigent. Efter Protokollens Oplæsning fremlagde *Formanden* de forskellige Regnskaber. Hovedkassens Balance var Kr. 4889,40; i Tilskud var modtaget Kr. 1000,00, og der indsendes Kr. 904,90. For Lokalkassen var Balancen Kr. 542,00 og Formuen Kr. 628,50. Sygehjælpekassen viste en Balance paa Kr. 496,30, Formuen var Kr. 575,95, hvilket var en Fremgang paa Kr. 79,30. Samtlige Regnskaber godkendtes. Efter at Formanden havde betonet, at vi nu som Medejere af »Bygningen« fik gratis Lokaler, hvorfor der ikke mere vilde være Grundlag for at bevilge »Lokaleleje« af Kassen, blev dette dog bevilget endnu denne Gang. Man begav sig derpaa til »Bygningens« nyaabnede Sal »Cassanova«, hvor »Lejen« omsattes i en Omgang til Generalforsamlingsdeltagerne.

Odense Lokalafdeling

afholdt Fredag den 25. Oktober ordinær Generalforsamling paa Den nye Forsamlingsbygning. Formanden, *C. O. Madsen*, bød velkommen. Til Dirigent valgtes *S. Glandrup*. — I Beretningen meddelte *Formanden*, at der endnu ikke var opnaaet nogen Ordning med Hensyn til Bogtrykker Olsens Likvidationsbo, saa Kollegerne kunde faa deres tilgodehavende Løn. Paa et mindre Trykkeri i Bogense var det konstateret, at der trods Tarifunderskrift ikke var betalt tarifmæssig Løn, hvorfor der vil blive stillet Krav om Efterbetaling. Der forelaa Anmodning om økonomisk Støtte til Oplysningsarbejdet. Bestyrelsen foreslaar Generalforsamlingen, at der ydes 30 Kr. i Tilskud. Formanden sluttede med at aflægge Beretning fra det sidst afholdte Repræsentantskabsmøde i De samv. Fagforeninger. Beretningerne godkendtes enstemmigt. — Kassereren, *Aage Henrik Iwersen*, oplæste de reviderede Regnskaber. Hovedkassens Regnskab balancerede med Kr. 13,056,90, og til Hovedkassen var indsendt Kr. 5027,15. Lokalkassens Regnskab balancerede med Kr. 6313,29. Regnskaberne godkendtes enstemmigt, og til at underskrive Hovedkassens Regnskab valgtes Lyng og Carl Rasmussen. — Det vedtoges at bibeholde 4 Kr. i Understøttelse til rejsende Kolleger i det kommende Aar, og 10 Kr. pr. Uge i Understøttelse til berettigede arbejdsløse. Endvidere vedtoges det at yde et Tilskud paa 25 Kr. til Arbejdernes Aftenskole og 25 Kr. til Odense Svendehjem. — Til Repræsentanter til De samv. Fagforeninger valgtes: *Glandrup, Jørg. P. Nielsen, Aage Henrik Iwersen, Magnus Hansen, Aage Vilh. Pedersen* og *Formanden*. — Til Revisor genvalgtes *Gudmund Larsen*. Suppleant blev *Carl Rasmussen*. — Til Bannerbærer genvalgtes *Rolf Jensen* og som Suppleant *Gudmund Larsen*. — Under Eventuelt drøftedes en Stiftelsesfest, og der synes at være Stemning for at afholde denne i Paasken. *m.*

Aarhus Lokalafdeling

afholdt ordinær Kvartalsgeneralforsamling i Amaliegades Forsamlingsbygning Fredag den 25. Oktober 1935. Til Dirigent valgtes *Aage Larsen*.— Sekretæren oplæste Forhandlingsbogen, der enstemmigt godkendtes. — *Formanden* gav nogle Meddelelser til den oplæste Forhandlingsbog, bl. a. om det meget Overarbejde, der finder Sted paa flere af Byens Trykkerier. Efter at *P. Søgaard Rasmussen* og *Aage Larsen* havde rettet et Par Forespørgsler, som *Formanden* besvarede, tog man Formandens Meddelelse til Efterretning. — Kassereren oplæste derefter de reviderede Regnskaber, der for Hovedkassens Vedkommende balancerer med Kr. 17,986,25, Lokalkassen med Kr. 2619,65 og Ekstra-Understøttelseskassen med Kr. 954,60. Alle Regnskaber godkendtes. — Der bevilgedes derefter 100 Kr. til Arbejdernes Oplysningsforbund og 15 Kr. til Foredragsforeningen af 1901. — Som Repræsentant til Lærlingeafdelingen genvalgtes Carl Kirkebech med 23 Stemmer, V. Vistisen fik 12 Stemmer.— Derefter afholdt Hjælpekassen Generalforsamling. Forhandlingsbogen oplæstes og godkendtes. Regnskabet, der balancerede med Kr. 6931,19, oplæstes derefter og godkendtes ligeledes. Der bevilgedes 920 Kr. til ældre Kolleger og Enker.—Da ingen ønskede Ordet under Eventuelt, kunde Dirigenten slutte den halvaarlige Generalforsamling med en Tak for i Aften. *P. N.*

Hjørring Lokalafdeling

afholdt Lørdag den 26. Oktober Generalforsamling paa »du Nord«. Der var mødt 14 Kolleger. — Formanden, *Hans Fr. Bjørn*, aflagde en kort Beretning og oplæste Regnskaberne. Hovedkassen balancerede med Kr. 2484,44, og Lokalkassen viste en Beholdning paa Kr. 378,63. Saavel Beretning som Regnskaberne godkendtes enstemmigt. — D. U. I. og D. s. U. bevilgedes hver 5 Kr. og Socialdemokratisk Valgfond 10 Kr. — Sluttelig nød man »Lokaleleje«. *Gr.*

FORETAGET KASSEEFTERSYN

Typografernes Understøttelseskasse for Enker og Efterladte.

Ved et Dags Dato foretaget uanmeldt Kasseeftersyn hos Kassereren, Hr. Carl J. Christoffersen, forefandtes:

I Obligationer	Kr.	100.000,00
I Sparekassen	-	17.095,45
Kontant	-	89,12
Ialt	Kr.	117.184,57

Endvidere i Legatfonden:

I Obligationer	Kr.	4.000,00
I Sparekassen	-	1.679,06
Ialt	Kr.	5.679,06

hvilket var i Overensstemmelse med Bøger og Bilag.

København, den 11. November 1935. *C. O. Petersen.*

STYRELSESMØDER

Københavns Afdeling.

27. September. Refereredes Mægling i større Trykkeri i Anledning af paaklaget Overarbejde i Maskinsætteriet; et 3. Hold oprettes, og en Maskinsætter antaget. — Papirvarefirma med Trykkeri havde ikke fuldtud efterlevet Overenskomstbestemmelse om ved af Tarifen omfattet Arbejde kun at beskæftige Medlemmer af vort Forbund, idet kvindelig Arbejdskraft ikke i alle Tilfælde havde været vore Medlemmer; desuden havde Firmaet Sommeren over fortsat med utarifmæssig Arbejdstid; da Sagen nu rejstes, havde Firmaet indmeldt sig i K. B., som deltog i Mæglingen; Sagen var forligt med en Bod paa 250 Kr. (naar Beløbet ikke blev større, skyldtes det bl. a., at den der indtil fornylig arbejdende Trykker paa Henstilling fra Firmaet om at efterleve den tarifmæssige Arbejdstid, havde erklæret, at det Forhold ragede ikke Organisationen, det skulde han nok ordne). Til Efterr., idet den paagældende Trykker tilkendegives en meget alvorlig Misbilligelse for sit Forhold paa nævnte Arbejdsplads, hvorfra han umiddelbart før Sagens Opkomst var bleven afskediget. — Lille Firma har paa Grund af Mundhuggeri bortvist en Paalæggerske; Firmaet havde maattet betale 2 Ugers Løn for manglende Opsigelse. — Det var paa given Foranledning understreget over for et Personale, at det intet havde at gøre i et der i Ejendommen værende andet Firmas Lokaler eller ved dets Maskiner, uanset at deres Firma fik Arbejde udført hos det andet Firma. — I Midten af Februar var en Trykker og en Paalæggerske blevet syge og var fremdeles syge; Firmaet mente ikke, de havde Krav paa Feriegodtgørelse, men da de, hvis de paa det Tidspunkt, da de var blevet syge, var blevet afskediget, vilde have været berettiget til Feriegodtgørelse, maatte denne Ret komme dem tilgode nu; ved Mægling var der efterbetalt dem Beløb svarende til ovennævnte Feriegodtgørelse. — Refereredes et Par Mæglingsafgørelser vedr. mangelfuld Oplæring af Paalæggerske-Elever; disse skal mindst i tre Maaneder fortsat være sikret Arbejde hos de paagældende Firmaer og i den Tid have Fortrinsadgang til Arbejde ved Hurtigpressen. — Et mindre Firma var omdannet til Aktieselskab, og en Arbejder var bleven Aktionær og havde sendt Udmeldelse som »Medindehaver«; vi mente imidlertid ikke, at en Aktionær vil kunne betegnes som Medindehaver, og dette Standpunkt havde K. B. tiltraadt, hvorefter Udmeldelse var trukket tilbage. — Refereredes Mægling hos Papirvarefabrik vedr. Trykarbejde, som vi kræver udført ved Trykker, medens der nu anvendes Folk af andre Fag; Sagen verserer. — Vedr. det i et Par tidligere Møder behandlede Spørgsmaal, i hvilket det var tilkendegivet en Tillidsmand, at hans Optræden over for Personalet hvad angaar Udøvelsen af Tillidsmandshvervet ikke maatte influeres af personlige Antipatier, førtes paany en Forhandling med de paagældende, og den tidligere tagne Beslutning indskærpedes. — Et Personale havde undladt at foretage de i Foraaret forlangte Ændringer i Klublove; efter Formandens Paakrav var nu endelig Forandringen sket. — Et Optagelsesspørgsmaal refereredes. — Et Firma fremsender gennem K. B. Anmodning om Dispensation til at antage Paalæggerske-Elev, idet Anvisningskontoret ikke har kunnet anvise Paalæggersker i tilstrækkelig Antal; da nu Knapheden paa Paalæggersker nok kun er af forbigaaende Art, og da Elevskalaen giver flere Firmaer Adgang til Uddannelse af Elever end nu, og da endelig det heromhandlede Firma ikke anses særligt egnet til Uddannelse, kan Dispensationen ikke gives. — Sager ang. hvilende Ret, Ekstrahjælp og Landophold behandledes. — Fra Københavns samvirkende faglige Ungdomsafdelingers Sekretariat forelaa Referat af det sidste Sommer paa Roskilde Højskole afholdte Kursus for Lærlinge med Tak for den ydede Støtte. — Fra Hovedorganisationernes Informations- og Propaganda-Afdeling forelaa Cirkulære. — Det vedtoges i Oktober at afholde udvidet Tillidsmandsmøde og Ungsvendefest. — Forskellige Dispositioner i Anledning af Flytningen af Kontorerne til Evaldsgade 3 godkendtes. — Mødet hævet.

11. November. Et Par Spørgsmaal vedr. Stemmeoptællinger og Styrelsens Forretningsorden behandledes. — Foranlediget ved, at saavel Fru Alfrida Andersen som Aage Zuschlag paa den ekstraordinære Generalforsamling den 27. Oktober havde udtalt, at de for deres Vedkommende ikke havde været enige i den i Styrelsens Møde den 25. Februar i Aar behandlede Difinition af Spørgsmaalet om den organisationsmæssige Kompetence og at der ikke forelaa nogen Beslutning herom, men kun et Referat af, hvad Hellberg havde udtalt, foreslog Sv. Johansen den omhandlede Protokol paany forelagt og dokumenteret. Dette skete. Det omhandlede Protokollat fra Mødet den 25. Februar oplæstes og forelagdes in extenso; Protokollatet slutter med udtrykkeligt at sige, at »Styrelsen er enig i de i ovenstaaende angivne Hovedlinier«, og samtlige daværende Styrelsesmedlemmer, ogsaa Fru Alfrida Andersen og Aage Zuschlag, har egenhændigt underskrevet Protokollen. Saaledes konstateret. — Lovbestemmelsen vedr. Døgndrift, ifølge hvilken ingen Arbejder, naar en Virksomhed har Døgndrift, maa have mere end 8 Timers Brutto-Arbejdstid, havde givet Anledning til Indgriben fra Fabriktilsynet; i saadant Tilfælde maa man indrette sig under Hensyn til Tarifens § 1 A, 5. Stk. — Ved Efteraarets Svendeprøver var en Kassation sket; efter Aftale fortsætter den paagældende paa Svendevilkaar indtil Foraarsprøven. — Et Bogtrykfirma har anskaffet en Offsetpresse og har antaget en typografisk Trykker som Lærling ved denne Maskine (iøvrigt til Trykkerens hidtidige Løn); da litografisk Forbund har nægtet at lade denne Mand overflytte til litografisk Forbund, og da man jo ikke kan nægte en Trykker at gaa i Lære i andet Fag, maa vi lade Manden udtræde af Typografforbundet, idet den internationale Overenskomst jo tilsiger Litograferne Arbejdet ved Offsetpresserne. — Nogle Kobbertrykkere (udelukkende oplært ved Haandpresse) har henvendt sig om Optagelse; F. U. har ment at kunne imødekomme Ønsket om Optagelse, men kun i vor Kategori mandlige Trykkeriarbejdere, da de ikke kan betegnes som typografiske Trykkere. — Ved Mægling hos mellemstort Firma var gennemført en Lønforhøjelse for godt Halvdelen af Personalet. — Refereredes Henvendelse i lille Trykkeri med Paatale af utarifmæssige Forhold. — Et Stentrykfirma havde foretaget en Sammenblanding af Fradrag for at komme for sent med Fradrag herfor af ydet Overarbejde; disse to Ting har i vor Tarif intet med hinanden at gøre; ved Fradrag for at komme for sent kan kun fradrages for det Antal Minuter, det drejer sig om, og Paalægning af den i Tarifen omhandlede Bøde paa 20 Øre pr. 1/4-Time kan Firmaet ikke saadan uden videre praktisere. — Refereredes Mægling i Soc.-Dem. om forskellige mindre Spørgsmaal. — I mindre Trykkeri havde det vist sig, at en Trykker kun havde holdt Ferie i tre Dage, men ladet sig de seks Dage udbetale som Ekstraløn; han havde nu i Oktober maattet holde seks Dages Ferie for egen Regning, og en ledig Trykker havde faaet en Uges Feriearbejde. — Refereredes Fællesmøde med K. B. i Anledning af en Besværing fra K. B. over, at Paalæggersker viste Uvilje til at deltage i »andet forefaldende Arbejde«; Mødet havde diskuteret Spørgsmaalet, der jo tangerer Grænsen til Bogbinderfagets Arbejdsomraade. — En Paalæggerske havde fremført Besværing over forskellige Forhold i Papæskefabrik; hvad der heraf henhørte under Fabrikstilsynet var indberettet dertil, og de øvrige Anker var undersøgt, men syntes at være rene Petitesser; den paagældende Paalæggerske havde til andre Medlemmer af Styrelsen saavel som paa Generalforsamlingen den 27/10 beklaget sig over, at Formanden til hende skulde have udtalt, at var hun ikke tilfreds, kunde hun udmelde sig af Forbundet; Sammenhængen var, at den paagældende Dame i Løbet af ganske faa Uger tre Gange henvendte sig med Beklagelser fra tre forskellige Trykkerier og hver Gang fremsatte Ønske om at fratræde og gaa paa Understøttelse; hertil havde Formanden den tredie Gang sagt, at dette kunde ikke lade sig gøre; vilde hun fortsat være Medlem af Forbundet, maatte hun ogsaa være villig til at arbejde. — Refereredes forskellige til Fabrikstilsynet fremsendte Spørgsmaal. — Refereredes Mægling vedr. Afskedigelse af en Paalæggerske; Sagen gensidig frafaldet. — Refereredes Mægling om Erstatningssag for en Trykker; Sagen hævet, idet man enedes om, at Trykkeren straks fratræder. — Blokade er erklæret mod Oscar Jørgensens Bogtrykkeri. — Klublove anbefales til Godkendelse. — Den lille Forening »T. B.« bevilgedes 25 Kr. — Forskellige Cirkulærer refereredes og toges til Efterr. — Cirkulære fra »Røde Hjælp« henlægges. — To Medlemmer kan ikke erholde Understøttelse, før de paany har været i Arbejde, da deres Ledighed maa anses selvforskyldt. — Sager ang. hvilende Ret, Ekstrahjælp og Landophold behandledes. — Optagelsessag behandledes. — Mødet hævet

FORRETNINGSUDVALGSMØDER

7. November 1935.

1. Forretningsføreren aflagde Beretning fra et Møde i Odense med Repræsentanter for det tekniske Personale ved den socialdemokratiske Provinspresse. — Til Efterretning.

2. Der er iværksat Blokade overfor Bogtrykker Wulff, Sønderborg, paa Grund af Betalingsstandsning. — Til Efterretning.

3. Lokalstyrelsen i Aarhus anmoder om et ekstraordinært Tilskud paa 2000 Kr. aarlig til delvis Afløsning af Lokalkassereren. Arbejdet ved denne Stilling kræver, at Kassereren har 3 hele Dage om Ugen til sin Raadighed for at kunne udføre Arbejdet tilfredsstillende, og en saadan Forøgelse af Udgiften til Lokaladministrationen kan Afdelingen ikke selv bære. — Henvises til Forbundsstyrelsen.

4. Et Forhold vedrørende et Medlem i Svendborg drøftedes og Svarskrivelse afsendes.

5. Et ældre Medlem i Viborg fik Tilladelse til at arbejde paa Dispensation fra Tarifen og bevilgedes samtidig Kontingentfrihed.

6. En kvindelig Hjælpearbejder i Nykøbing F. anmoder om Forskud paa sin Begravelseshjælp i Anledning af Mandens Død. — Tilstodes.

7. To Medlemmer i Randers fik Tilladelse til kun at staa som Medlem af Begravelseskassen.

8. Et Medlem i Slagelse tilstodes hvilende Ret for et Aar.

9. Socialdemokratisk Forbund anmoder om et Bidrag til Valgfonden. — Henvistes til Forbundsstyrelsen.

10. De unges Idræt anmoder om økonomisk Støtte. — Henlægges.

11. Et Medlem i København fik godkendt en Arbejdskontrakt.

12. En Trykker i København, der ikke før har været Medlem og nu er fyldt 60 Aar, søger Optagelse. — Kan ikke optages.

FAGTEKNISK SAMVIRKE

2. Kreds (Slagelse-Gruppen)

afholder Søndag den 8. December paa Hotel »Postgaarden« stor Udstilling af Tryksager. Kl. 2 vil K. A. Jørgensen, København, holde Foredrag over Emnet: »Reklame gennem Bogtrykket«, hvorefter Udstillingen aabnes. Alle indbydes til saavel Foredrag som Udstilling. Kredsens øvrige Grupper vil faa tilsendt Cirkulære fra Kredsstyrelsen.

LÆRLINGESPALTEN

Københavns Lærlingeafdeling.

Paa vor sidst afholdte Generalforsamling fremkom flere af vore Kammerater med Indsigelser mod vort nuværende Indbetalingssystem og fremførte samtidig nogle Forslag, der skulde forbedre dette, men som dog ikke kunde gennemføres. Styrelsen lovede da at tage sig af Sagen, og dette er nu resulteret i, at fra 1. Januar 1936 bliver det gamle System erstattet af et Kartotekkort-System saaledes, at vi til enhver Tid har Medlemmernes Restancer for Haanden. For saaledes at skaffe en bedre Ordning maa ogsaa Medlemmerne hjælpe til, nemlig ved at *være lige med fra 1. Januar 1936!* Vi har nemlig i Dag udestaaende Restancer til et Beløb af ca. 300 Kr., og disse Penge — det kan vi vist alle indse — maa snarest skaffes til Veje.

Derfor Kammerat: *Er Du* blandt dem, der staar i Restance, har Du en Maaned til at indbetale denne i! *Styrelsen.*

Aarhus Lærlingeafdeling

afholdt Fredag den 8. November ordinær Generalforsamling med paafølgende »Munter Aften«, arrangeret som Pakkefest. Der var fremmødt ca. 25 Medlemmer, da Formanden, *Sv. Aa. Olsen*, bød velkommen. Generalforsamlingen forløb i Ro og Orden. Der blev valgt følgende til Bestyrelsen: Formand: *Svend Mølgaard Mortensen*, 2 Bestyrelsesmedlemmer: *Emil Frederiksen* og *Egon Petersen* samt 2 Suppleanter.

Efter Generalforsamlingen var der Optræden af to Harmonikavirtuoser, hvorefter der opførtes en Sketch af Bestyrelsen, nogle Medlemmer læste op, og Aftenen sluttede med fælles Kaffebord.

Det blev omkring Midnat inden Kaffebordet blev hævet, og vi var alle enige om, at de Medlemmer, der ikke var mødt frem, var gaaet Glip af en meget underholdende og morsom Aften. Forhaabentlig kommer de næste Gang, der bliver arrangeret noget. *Visti.*

Esbjerg Lærlingeafdeling

afholdt Onsdag den 13. November Generalforsamling. — Formanden, *Jens Rahbek*, aabnede Generalforsamlingen og oplæste Dagsordenen. Sekretæren, *Einar Sørensen*, oplæste Protokollen, som enstemmigt godkendtes. Under Beretning talte Repræsentanten for Fagforeningen, *Sigurd Borch*, om Lærlingeafdelingens Betydning. — Sigurd Borch oplæste derefter Regnskabet, som enstemmigt godkendtes. — Som Formand nyvalgtes *Erik Nielsen*. Som Næstformand nyvalgtes *Erik Hansen* og genvalgt blev Sekretæren, *Einar Sørensen*. — Under Eventuelt foresloges afholdt en Vinterfest. Det overlodes derpaa til Bestyrelsen at ordne det videre fornødne. Derpaa sluttede denne meget godt besøgte Generalforsamling med fælles Kaffebord. *Einar Sørensen*, Sekretær.

SMAAT FRA NÆR OG FJERN

Afregning for Novemberfest-Billetter bedes foretaget snarest belejligt.

Generalforsamlingen paa Søndag i Rømersgade 22, bringes i Erindring. Generalforsamlingen aabnes Kl. 2.

Til Stemmeoptælling vedrørende Sygekassernes Sammenslutning vil af Forretningsudvalget blive indkaldt ved særlig Skrivelse fire af de københavnske Stemmeoptællere og fire Forbundsstyrelsesmedlemmer.

Gutenberg-Korets Medstifter og Æresmedlem, Chr. Nielsen, ønskede nu efter 42 Aars Tjeneste at ophøre som aktivt Medlem, og ved en festlig Aften 3. Novbr. i Rømersgade 22 hyldedes han hjerteligt og fortjenstfuldt for dette sjældne Livsvirke. Ved samme Lejlighed takkedes Hans Jensen for 25 Aars Tjeneste, og Viggo Andersen, der har tjent Koret i 32 Aar, blev udnævnt til Æresmedlem.

Novemberfesten bragte yderligere en Oplevelse for Kollegerne, idet vi præsenterede vor nye Dirigent, Hr. Cai Wendelboe Jensen, der sikkert inden længe vil være blandt vore førende Dirigenter her i Landet. Saaledes ser Kollegerne, vi søger at bringe det bedste til dem, og vi opfordrer samtidig Kolleger med lyse Stemmer, der kunde tænke sig at være med: kom til en diskret Prøve i Sanglokalet, Vesterbrogade 204 o. G., Mandage Kl. 20, thi nye Opgaver foreligger.

Torskegildet bringes i Erindring (se Annoncen).

Arbejdernes Almanak 1936 kommer i Aar i sin 28. Aargang. Almanaken indeholder i Aar Bidrag af Stauning og Steincke, Marie Bregendahl, Leck Fischer, Otto Rung, Esther Grenen, Carl Johansen, Knuth Becker m. fl. Der er en Præmiekonkurrence samt naturligvis alt Almanakstof. Pris Kr. 1,25.

Ny Bog af Hartvig Frisch. I Begyndelsen af December udsender Udvalget for Folkeoplysningens Fremme Hartvig Frischs nye Bog: *Fra Brest-Litowsk til Rapallo.* Bogens Opgave er at følge de verdenshistoriske Begivenheder, ud fra et internationalt Synspunkt og alle vigtige Træk af den internationale Arbejderbevægelse i disse Revolutionsaar er medtaget. Bogen, der bliver paa ca. 500 Sider i stort smukt For-

mat og rigt illustreret, vil komme til at koste ca. 9 Kr. i Bogladen, men ved Bestilling inden Onsdag den 4. December hos Oplysnings-Sekretæren (Central 4331) vil den kunne sikres for den billige Pris: *3 Kr.*

Lommebog for Arbejdere 1936. Nu kommer 23. Aargang af »*Lommebog for Arbejdere*«. Denne praktiske lille Haandbog har gennem Aarene vundet sig et stadigt større Publikum, og ved sit Indhold, der som sædvanlig omfatter en Række faglige, politiske og almene Spørgsmaal, fortjener Lommebogen Udbredelse. Lommebog for Arbejdere bringer *ene af alle danske Lommebøger* en Række Oplysninger om sociale Institutioner og Arbejderbevægelsen i Ind- og Udland, som det ikke er muligt at faa noget andet Sted, samt Resultatet fra Folketingsvalget d. 22. Oktober. Lommebogen vil ogsaa i Aar fremtræde i et smukt solidt *Helshirtingsbind* med Lomme; Prisen bliver *Kr. 1.65.*

Mange indsendte Artikler — deriblandt et Svar fra *Ths. Pedersen* til *Jul. Schrøder* — maa stadig udskydes til følgende Numre.

Tak. For al venlig Opmærksomhed i Anledning af min 75 Aars Fødselsdag den 24. bringer jeg herved min bedste Tak.

C. F. Hammer.

DANSK TYPOGRAF-FORBUND
BOGTRYKFAGETS ARBEJDSLØSHEDSKASSE
EVALDSGADE 3. KØBENHAVN N.

Kontorerne
er aabne for Ind- og Udbetaling fra 1—3, *Lørdag 11—1*, samt *Fredag* og *Mandag Aften Kl. 5—6,30.* Telefon 4331.

Formanden
træffes som Regel til samme Tider. Telefon 13,331.

Anvisningskontoret
Telefon 4331. Før Kl. 9 Form. og efter 6 Aften gennem Ryvang 1683. Telegramadr.: Typforbundet, København.

FORENINGSMEDDELELSER

Nye Medlemmer.

København: Sætter Tage Sørensen, udl. 17. 11. 35 hos H. Meyer (arb. s. St.), Skriftstøber Alf Chr. Sørensen, udl. 7. 11. 35 i Dagens Nyheder, Trykker Niels Rasmus Gotfredsen, udl. 1. 11. 35 hos W. J. Christensen (arb. s. St.), Paal. Else Elin O. Andersen, udl. 1. 11. 35 hos W. J. Christensen, Paal. Camilla Lydia Petersen, tidl. Medl. (Politiken), Paal. Rosa Margrethe Andersen, udl. 10. 11. 35 hos Bryrup (arb. s. St.).

Herning: Sætter Jens Rahbech, udl. 1. 11. 35 hos Bogtr. Feirskov, Give. Slagelse: Sætter Otto Nielsen, udl. 1. 11. 35 hos Bogtr. A. Nielsen, Høng.

Tiltraadte.

København: 3425 Sofus Mørch fra Frederikshavn (Skole), 1588 Hans Eliasen fra Rejse (arbl.).

Aarhus: 3676 Carl Aage Timmermann (arbl.). Esbjerg: 6892 Sven Børge Nielsen (Skole). Helsingør: 6610 G. V. Larsen (overfl. fra Arbejdsmandsforb.). Kolding: 3676 Harald Andreasen (Konrad Jørgensens Bogtr.). Korsør: 6524 Kaj Hansen (arbl.). Løgstør: 6070 Jens Chr. Nielsen (Rafaelsen, Aars). Odense: 6090 Oskar Hansen (Bogense Avis), 4392 Marius Rasmussen (Andelsbogtr.), 7256 Peter M. Hansen (Andelsbogtr.), 3243 Knud Christensen (syg), 7259 Poul G. Jensen Dahl (Søndergaard). Stubbekøbing: 6321 Vilh. Rasmussen (arbl.). Viborg: 7631 Frantz Thor (Militær).

Fratraadte.

København: 7957 Holger Dahl paa Rejse, 2841 Helmuth Nielsen paa Rejse.

Aalborg: 7631 Frantz Thor til Viborg (Militær). Aarhus: 3676 Harald Andreasen til Kolding i Pl., 7660 Carl Hansen paa Rejse. Løgstør: 3470 Richard Bjerregaard Petersen til Rødding i Pl. Nyborg: 4392 Marius Rasmussen til Odense i Pl. Odense: 6090 Oskar Hansen til København (arbl.). Slagelse: 6882 Asger Nielsen til Kolding (Højskole). Svendborg: 7256 Peter M. Hansen til Odense i Pl.

Paa Kontoret
ligger Brev til Svend Petersen fra Nakskov.

Typografernes fagtekniske Samvirke
Københavns Kreds

Besøg
paa Efteraarsudstillingen
i Den frie Udstilling
Søndag den 1. December Kl. 10 præcis

Billetter à 25 Øre kan reserveres ved Henvendelse til Svend Johansen, Telefon Ryvang 4707.

Udstillingen vil blive fremvist ved Maleren Hjorth Nielsen.

TRYKKERAFDELINGEN

Fredag den 29. November Kl. 8
Foreningen 1860, Nørrevoldgade 90

Foredragsaften
Typografernes Organisationshistorie
Foredrag af O. A. Lundin.

Efter Foredraget Oplæsning af
Skuespiller Axel Boesen

TIL KVINDERNE
Kvindernes Underafdeling
afholder
NYTAARSFEST
Lørdag den 11. Januar 1936 Kl. 20
i Café „Patricia", Fælledvej 4

Der serveres:
Andesteg, Osteanretning, Øl og Kaffe

Billetter à Kr. 2,50 faas paa Kontoret i Evaldsgade 3.
Bestil Billet nu, da der kun er begrænset Plads.

KLUB-ANNONCER

STEREOTYPØRERNES BRANCHEKLUB
Mandag d. 2. Decbr. Kl. 8 i Rømersgade 22, 1. Sal til Gaden. Indbetaling af Kontingent.

E. L. GUMMIVALSER
by Goodyear License er dansk Arbejde
og Goodyears berømte Kvalitet .. ..
ERIK LEVISON'S Gelatine og Gummivalse Støberier

GUTENBERG-KORETS

Torskegilde Lørdag d. 30. Novbr. *Kl. 18.*
Torsk, koldt Bord, Øl, Kaffe **Kr. 2,50.**

Mødested: Se i Rubr. Smaat fra nær og fjern.

Typografernes Stiftelser

afholder

ordinær Generalforsamling

Søndag den 15. December Kl. 10,30 i Rømersgade 22, 1. Sal til Gaden.

Dagsorden:

1. Beretning og Regnskab.
2. Bevilling af Midler.
3. Forslag om fortsat Bemyndigelse til Styrelsen om Salg af Ejendommene, Viktoriagade 23 og Lille Istedgade 4.
4. Valg.

Styrelsen.

A N N O N C E R

Pladsen som Faktor

er besat. Tak for Tilbudene.

Aarhus Amtstidende.

Paalæggerske,

der kan betjene saavel Diegel som Hurtigpresse, kan faa midlertidig Plads paa Helsingørs Avis.

Farve- og Illustrationstrykker,

alsidig uddannet, kan faa Plads i Bondes Bogtrykkeri, Drejøgade 11, København Ø.

For Typografer.

● Stor Besparelse ved at benytte **A. E.s Rabatkort.**

A/S Jens Kjeldsen atter tiltraadt som Leverandør.

Kortene udleveres gratis paa Forbundskontoret.

Linotype — Intertype

En Del ibyttetagne Støbeforme sælges billigt. Videre under Billet mrkt. »148« ved Ekspeditionskontoret.

FRITZ MÜLLER

Grafisk Fagforretning • Landskronagade 61

Skrift, Messinglinier, Blindmateriel

Alle tekniske Artikler for Faget, Maskinbaand. Værktøj Farver til alt grafisk Arbejde

Telf. Centr. 10 291

TANDLÆGE VIGGO JENSEN
KLAREBODERNE 2II, HJ. AF KØBMAGERGADE 40

KONSULTATIONSTID FRA 10—7
ONSDAG OG LØRDAG FRA 10—3½
TELEFON BYEN 6700

GRAFISK COMPAGNI

CENTRAL 777 - 11395 - 14577

Grafisk Fagforretning • Eget Skriftstøberi • Alle Maskiner og Materialer for de grafiske Fag .....

Enerepræsentation for Linotype-Sættemaskinen
Komplette Trykkerier leveres i alle Størrelser

CONTRASOL-FARVER

Drøjere
Renere
Ultra lysægte
Bedre
Intensive
Nye Farver
fra **DRUBIN**

Redaktør: FR. NIELSEN, Egøjevej 3, Køge. - Telefon 533.
Ekspeditør: KARL SØRENSEN, Evaldsgade 3, Kbhvn. N.
Abonnement gennem Postkontorerne 1 Kr. 50 Øre Kvartalet.
Annoncer 35 Øre pr. Petitlinje (pladss. Medl. 25 Øre). 26 Gange og derover Rabat.

INDUSTRI-TRYKKERIET - BERNH. SCHMIDT - KØBENHAVN

TYPOGRAF-TIDENDE

ORGAN FOR DE TYPOGRAFISKE ARBEJDERES INTERESSER

NUMER 49 KØBENHAVN DEN 6. DECEMBER 1935 62. AARGANG

MODERNE UDTRYKSMAADER

Ligesom en Brydningstid skaber nye Ideer eller giver gamle Ideer nyt Liv, frembringer den ogsaa nye Udtryksmaader, en specielt egnet eller særlig formaalstjenlig Maade at forklare sig paa. Eller med et fremmed Ord: sin egen Terminologi. Som Udviklingen i Nazi-Tyskland har været rig paa mangfoldige nye Begreber, har man heller ikke manglet Klæder at anbringe dem i, man har haft et vist Held til at skabe Slagord.

Ude omkring i Verden, d. v. s. ogsaa herhjemme, hvor man med enten Modvilje eller Velvilje har fulgt Udviklingen dernede, har man ofte fundet en vis Anledning til at annektere disse Slagord og bruge dem i sin egen Sags Tjeneste. Mangfoldige Kopieringer (foruden de rent ydre: Skaftestøvler, Læderremme etc.) har fundet Sted af disse Slagord, og man har saa givet dem den Fortolkning, der passede bedst til den paagældende Gruppes politiske Indstilling og Maal.

Et saadant Slagord er *Folkefællesskabet*. Det er herhjemme blevet antaget af baade Konservatisme og Socialdemokrati — hver paa sin Maade.

Det er af Konservatismen blevet annekteret med hele sin nazistiske Betydning og anvendes fuldkommen raat og ubearbejdet og skal tjene Konservatismens og Bourgeoisiets Ideal for et Folkefællesskab, grundet paa den gamle privatkapitalistiske Samfundsopfattelse og under den hidtidige Overklasse-Ledelse. Et Folkefællesskab, hvor Trækdyret blidt finder sin Plads mellem Skaglerne, tjenende Manden, Herren under Kalechen. Begge, baade Herren og Trækdyret, skulde saa være opfyldt af den Tanke, at de i skøn Enighed, hver paa sin beskikkede Maade og hver i sin Stilling, hver under sine Vilkaar, befordrer Udviklingen og Almenvellet, og erhverve sig en rig og stedsevarende Tilfredshed og Glæde (Livsglæde) deri.

Dette er den egentlige Idé i Konservatismens Folkefællesskab, og det er givet, at der i al denne Skønhed slet ikke er Brug for Trækdyrenes internationale og nationale Sammenslutninger. Slet ikke for Fagforeningerne. De eksisterer jo kun for at tage en Haand med i Tømmerne. Men naar disse Tømmer nu føres af Folk med udpræget Sans for Almenvellet, med et aabent Hjerte for den, der gaar i Skaglerne, er de overflødige. Det er givet, at Manden under Kalechen vil give Trækdyret, hvad det behøver af Foder. Det er han jo interesseret i. Der vil være »Arbejdstryghed« i det kapitalistiske Folkefællesskab.

— Ogsaa Socialdemokratiet har grebet Slagordet »Folkefællesskab«. Det gav ganske vist et lille Kip i Arbejderklassen, da man første Gang benyttede det. Men det var Far selv, der sagde det. Og saa var det rigtigt. Saa var »Folkefællesskabet« den nye lysende Fakkel fremad gennem en idéløs, programfattig, mørk Nattevandring.

Og Fakkelen lyste virkelig op, ja, den gjorde endog mange Ting selvindlysende. Selvfølgelig var de Folk gale, der endnu gik og drømte Drømme om Klassekamp, Strejkeret og alt det der. De kunde ikke se, at en ny Tid havde holdt sit Indtog. En Forstaaelsens Tid mellem Klasserne. Boede vi da ikke alle i det store Folkefællesskabs *Hus!* Sad vi ikke alle ved Fællesskabets *Bord!* Jo sandelig, og nu skulde vi alle have det godt.

Man forandrede selvfølgelig ikke noget ved Ejendomsforholdene i dette Hus. Værten skulde stadigvæk være *Privatkapitalismen*. Vi andre skulde saa bo til Leje. Der skulde ikke være noget Folkefællesskab m. H. t. Produktionsmidler eller Jord. Det var en Utopi, der som en Taage gled bort med den svundne Fortid. Men der var saa meget andet, vi kunde være fælles om. Der var Byrderne og Resignationerne. De blev saa fordelt, ikke ligeligt, men i Forhold til, som man i Forvejen var mest *fortrolig* med dem, i Forhold til *Bæreevnen*. Der havde vi jo de stærke trænede Rygge. — Trækdyrene foran Eksportvognen gjorde lidt Mudder. De vilde have lidt mere Havre i den daglige Hakkelse. Det kunde »Fællesskabet« selvfølgelig ikke give, vi levede i smaa Tider. Men en Snert af Pisken hjalp denne Vogn i Gang igen, da den var lige ved at gaa i Staa. Fællesskabstanken sejrede. Og 750,000 Sjæle raabte Hurra sidenhen for *det borgerlige Folkefællesskab*.

Kommunisterne og enkelte andre greb ikke det nye Slagord, og det var mærkeligt. Thi »Folkefællesskabet« var dog Grundtanken, Ideen, i hele deres Lære. De kværulerede som sædvanlig, viste ingen Sans for Skønhed og Harmoni. De raabte op om Jorden, der skulde være fælles, om Produktionsmidlerne, som Trækdyrene havde skabt,

der ogsaa skulde være fælles. Om *Arbejdet*, der skulde være en fælles Ejendomsret og Pligt. Om Udbytte, Dividender og alt det der. De skabte Disharmoni og Splittelse. Og alligevel, til Trods for deres Uforstand og Forstyrrelse af Freden og Idyllen — alligevel var der paa den store Mønstringens Dag 27,000, der frimodigt bekendte sig til, satte sin Lid og Tillid til Arbejderkassens hidtidige store Haab og Fremtidsdrøm: *Det socialistiske Folkefællesskab.* *Johs. L.*

PENSIONSORDNINGEN

Det er ca. 30 Aar siden, at Spørgsmaalet om en Pensionsordning indenfor Typografforbundet var under Debat. Initiativtageren var — saa vidt jeg husker — forlængst afdøde Faktor Leth-Stensen, Rønne. Fra vor daværende førende Mænd indenfor Forbundet modargumenteredes med, at det var Samfundets Pligt at understøtte de udslidte Gamle, naar der ikke længere var Brug for dem i Produktionen.

Tillige fandt man, hvad der er lige saa rigtigt i Dag, at det var socialt uretfærdigt *ogsaa* at vælte denne økonomiske Byrde sammen med de øvrige selvpaatagne over paa Arbejderklassen, efter at Industriens og de øvrige Arbejdsgivere havde tjent stort paa dem og udbyttet dem til sidste Hvid uden at skulle have Bekymring for, hvorledes Udkommet blev for Arbejderne i deres Alderdom.

Disse Grundbetragtninger, forekommer det mig, er ikke afsvækket synderligt den Dag i Dag.

I Mellemtiden har Folkeforsikringstanken været fremme og politisk debatteret. Her erindrer jeg en af Venstres Politikere, fhv. Minister Ths. Larsen. Men heller ikke denne Tanke vandt Ørenlyd hos Socialdemokratiets politiske Førere. Men nu har vi jo alligevel denne Venstres Idé i nogen Grad praktiseret i den mer eller mindre populære Sociallov. Det er ubestrideligt, at gennem denne Lovs Aldersrenteform er Begyndelsen eller Grundstenen lagt til en Folkeforsikring. Derom vidner hele Formen, ligesom Sygekasseordningen er sideordnet i samme Retning.

Det skal straks være indrømmet, at det er en i høj Grad uanstændig og tarvelig Aldersrente, der bydes os, naar vi skal henvises til at leve af den. Jeg indrømmer, at det var en raffineret Gengældelse, om alle de Politikere, der har fastsat disse Satser og som nu praler med denne Lov, alle sammen kom til at leve under disse økonomiske Forhold paa deres gamle Dage.

Men hvorom nu al Ting end er, saa er *Principet* til Stedé og gennem vore stedse stigende Skatter, direkte og indirekte, er vi uvægerlig koblet til denne Lov. Ad denne Vej vil det være muligt og *skal* blive muligt at faa vore Udbyttere til at bidrage saa rundeligt for deres privilegerede Stilling, at Aldersrenten kommer op paa 2000 Kr. aarligt for et Ægtepar.

Dette Krav bør vi indenfor vor egen Organisation og i Fællesskab med øvrige Organisationer samles om. Og De samvirkende Fagforbund bør først og fremmest med hele deres politiske Indhold gaa i Spidsen overfor Lovgivningsmagten med dette Kravs Gennemførelse.

Naar vi nu desuagtet om kort Tid indenfor Dansk Typograf-Forbund mødes med et Forslag til Afstemning om en Pensionsordning for Forbundets Medlemmer, forekommer det mig at være et Fejlgreb og et Udslag af en politisk og social Vrangforestilling. Det beror paa den ganske forkerte Opfattelse — en Opfattelse som ogsaa mange arbejdsløse har —, at Arbejderne skal forsørge Arbejderne og i det hele taget paatage sig alle de økonomiske Forpligtelser, som selvfølgeligt og socialt naturligt maa paahvile først og fremmest dem, der behersker Produktionen og Kapitalen og hvis viljeløse Redskaber Arbejderne er. Thi det er jo givet, at jo mere vi belaster os selv, jo mere har de Ret til at le ad vor Taabelighed ved Siden af *deres* stadig større og større Profit.

Det var for en Gangs Skyld velgørende at erfare en rigtig Forstaaelse af et saadant selvpaataget offervilligt Samfundssind fra Bagernes Kongres i Aalborg, hvor ogsaa en lignende Pensionsordning var paa Tale. Den blev blankt afvist med Kravet om Aldersrentens klækkelige Forhøjelse. Man gik endog videre, idet man henstillede til Bagerne i Fællesbageriet i København at afvikle deres Pensionskasse for med større Styrke og Interesse at være med i Kravet om Aldersrentens Forhøjelse.

Jeg tvivler om, at de varme Tilhængere af Pensionsordningen har gjort sig helt fortroligt med den personlige aarlige Udgift. Adskillige af de vedtagne Forlsag paa Delegeretmødet afføder jo Kontingentforhøjelser. Endnu har vi ikke set det virkelige Tal paa en eventuel Ydelse til den paatænkte Pensionsordning, men det skulde gaa mærkeligt til, om ikke Minimallønningerne vil komme til at betale mindst 3 Kr.*) om Ugen, og sammenlagt med de i Vente stigende Kontingenter vil disse Lønninger være stærkt paa Vej til en Kontingentbyrde af 10 Kr. pr. Uge.

Naar der saa samtidig fra »ansvarlig« Side profeteres, at Lønningerne snarest vil gaa nedad og man er Vidne til den Prisstigning, der i det sidste Aars Tid har været mærkbar og som Regeringen desuagtet slider i det for at faa endnu et Par Takker i Vejret, saa tager jeg min Hat af for den Mentalitet, der er ved at voldtage Medlemmerne i Retning af at paatage sig de Byrder, det tilkommer andre at bære.

Personlig nærer jeg en vis Frygt for al denne Hang til Startning af *»Kasser«*. Der er ogsaa i Danmark en ikke ringe politisk Spænding, og vi har jo Erfaring for, hvorledes det *kan* gaa med Kasser under en maaske i Øjeblikket uanet politisk Omvæltning.

Nu kommer »Problemet« imidlertid til Debat i Afdelingerne — antager jeg. Det er min Overbevisning, at man ikke skal indlade sig paa denne Pensionsordning, saa meget mere som ogsaa Staten og Kommunerne i temmelig udstrakt Grad er inde paa at undgaa Ansættelse af Folk med Pensionsret, alt i Henhold til Aldersrenteloven.

Kræfterne bør forenes om at *aflaste* de snart til Jorden tyngende økonomiske Byrder, men i alt Fald ikke om at *paatage os flere*, end vi har. *Sørensen-Kjeld.*

*) Der bliver kun Tale om ca. 50 Øre. Red.

DANSK TYPOGRAF-FORBUND

Juleuddelingen.

D'Hrr. Lokalformænd bedes *senest Lørdag den 14. December* indsende en Fortegnelse over de i deres Afdelinger værende arbejdsledige eller trængende Kolleger eller Enker, som maatte ønske at komme i Betragtning ved Juleuddelingen, samt angive de nærmere Omstændigheder, som kan berettige disse til Andel i Juleindsamlingen. Ligeledes oplyses om Vedkommende er gift eller ugift, nyder Understøttelse o. s. v.

De Rejsende, som maatte ønske at komme i Betragtning ved Uddelingen, maa ligeledes *senest d. 14. December* til Forretningsudvalget, Evaldsgade 3, København N., opgive Opholdssted den 24. December, ledsaget af de foran begærede Oplysninger; de vil da af den paagældende Afdelingskasserer erholde deres eventuelle Part udleveret. Til Udlandet sendes intet.

Arbejdsløse og trængende Medlemmer i København eller Enker efter disse maa *indgive Andragende* inden Lørdag den 14. December til Afdelingskontoret, Evaldsgade 3. **Det er ikke tilstrækkeligt, at man staar opført i Arbejdsløshedsprotokollen.**

København, den 26. November 1935.

Forretningsudvalget.

Til Paalæggerskerne!

Tak for den store Tilslutning, som vi fik til Persilskolen, det er os en Glæde at konstantere, at de 80 Pladser, som vi raadede over, til Persilskolen, blev revet væk den første Dag. Persilskolens Ledelse har stillet sig velvilligt over for os, og det er lykkedes at faa en Aften i Slutningen af Januar Maaned, maatte vi ogsaa den Aften faa fuldt Hus.

De mange, der gik forgæves efter Billet til den 10. Decbr., beder vi om at reservere en Aften i Januar. Tid og Dato vil blive bekendtgjort i et senere Numer af »Typ.-Tid.«.

Altsaa paa Gensyn i Januar Maaned.

Paa Styrelsens Vegne:

Magda Gjede.

STREJKER OG DØDSSTRAF I RUSLAND

Mit Spørgsmaal til Jul. Schrøder om, hvilke Lovbestemmelser der i Rusland straffer Strejker med Døden, og hvornaar saadanne Domme var afsagt, synes at have sat ham slemt i Klemme.

Først udskydes Svaret i adskillige Uger, og da det endelig kommer, er det af en saadan Karakter, at det uvilkaarlig leder Tanken hen paa en Skoledreng, der ved Eksamen intet som helst veed om de foreliggende Emner, men som tror at kunne klare sig ved kunstig opstyltet Overlegenhed og ved at snakke om noget andet.

Og da Skoledrenge i den halvvoksne Alder har Sportsinteresse og tiljubler Tidens Boksehelte, finder Jul. Schrøder det ogsaa naturligt at falde ind i hele den Jargon, der er herskende i disse Kredse, men som heldigvis sjældent ses i »Typ.-Tid.«.

Det skal han naturligvis have Lov til. Jeg kan og vil heller ikke forhindre ham i at fable om min store Indflydelse hos Stalin, om Professorsønnen og om, at jeg muligvis er den eneste Kommunist, der duer; alt det er jo kun noget, der skal bidrage til at dække over hans Mangel paa Kendskab til russiske Forhold.

Der er i og for sig ikke noget galt i, at Schrøder intet veed om dette — ingen er og kan jo være alvidende — men det er i allerhøjeste Grad beklageligt, at han paa dette overordentlig spinkle Grundlag giver sig til at bagtale den russiske Arbejderbevægelse.

Lad mig slaa fast: Schrøder kender ingen Lovbestemmelser, der forbyder og straffer Strejker — det indrømmer han, men siger samtidig, at det laves paa en langt »finere« Maade, nemlig at man straffer Overtrædelser af Femaarsplanen som kontrarevolutionære Handlinger, eventuelt med Dødsstraf!

Schrøder er igen paa Vildspor. Strejker gennemføres ikke for at genere Femaarsplanen eller for at bryde Arbejdsoverenskomster, men for at sikre Arbejdernes Rettigheder overfor de faa og overordentlig sjældne Overgreb, som enkelte Bureaukrater har tilladt sig, og som man ikke har kunnet klare paa anden Maade. I saa Tilfælde griber Sovjetmagten ikke ind overfor de Strejkende, men overfor Bureaukraten!

Ja, det forstaar Schrøder maaske ikke, thi det er jo helt modsat i den socialdemokratiske Regerings Administration, hvor man holder Haanden over de store Bureaukrater.

Domsmagten har ikke grebet ind overfor Strejkende; som Følge deraf kan Schrøder naturligvis heller ingen Eksempler nævne. Derimod spørger han bekymret, hvad der er blevet af den russiske Zar og hans Familie!! Oplysninger om deres Skæbne kan — synes jeg — dog ikke bidrage meget til Klaring af de Spørgsmaal, det her drejer sig om.

Lidt anderledes er Forespørgslen om, hvor de gamle Ledere er blevet af. Jeg skal svare: De er vel blevet afsat. Man har i Rusland den prisværdige Vane, at naar en Leder ikke passer sine Ting eller ikke duer til sit Arbejde, saa afsættes han; hvilken Vane uden Skade burde indføres visse Steder herhjemme.

Men heller ikke denne Forespørgsel kan jo siges at være nogen rigtig Begrundelse for de fremsatte uhyrlige Paastande.

For at klare for sig stiller Schrøder mig nogle Spørgsmaal, der ligefrem konfirmerer hans aandelige Nøgenhed.

Jeg skal kort svare:

Fagforeningerne er ikke underlagt det russiske Socialministerium. Dette er tværtimod opløst, og dets Funktioner overgivet Fagforeningerne.

Regeringskommissariaterne fastsætter ikke Lønninger og Arbejdsvilkaar, men de fremgaar efter Forhandling med Fagforeninger og vedkommende Industris Ledelse.

Øvrigheden har intet at gøre med Fravigelse af disse Bestemmelser.

Og saa endelig:

Jeg kender ingen Russer ved Navn Kranichfeld, som Schrøder mener bør sættes paa fri Fod, og det er derfor lidt vanskeligt for mig at tage Stilling. Det kan jo nemlig være en værre Forbryder.

Til det kraftigt udtalte Ønske, at give de *endnu levende*

Socialdemokrater fri derovre, skal jeg sige, at jeg meget tvivler paa, at saadanne overhovedet findes. Den politiske og økonomiske Oplysning har sikkert forlængst gjort det af med alle socialdemokratiske Tanker.

Efter Schrøders »Besvarelse« af min Forespørgsel er det sikkert alle klart, at der ikke var nogen som helst Bund i hans Bemærkninger om Rusland.

Det var en Cliché, Schrøder havde liggende fra gamle Dage, og som han mente kunde bruges imod saavel hjemlige som udenlandske Modstandere. Kun Skade, at det var et falsk Billede. *Ths. Pedersen.*

BREV FRA OSLO

Spørsmålet om den norske landsorganisasjons tilslutning til den faglige internasjonale er nu sendt ut til avgjørelse ved uravstemning blandt organisasjonens medlemmer. Vårt forbunds hovedstyre har enstemmig anbefalt medlemmene å stemme for tilslutning. Efter hvad man nu kan konstatere blir det praktisk talt enstemmighet, slik at de norske arbeidere fra den 1. januar 1935 blir å finne i den internasjonale arbeiderbevegelses rekker.

Flere store forbund har haft møte i Oslo de siste uker. Alle steder var det praktisk talt full enighet om tilslutning til den faglige internasjonale. På et landsmøte oplevde man å se at selv kommunisterne stemte for bevilgning til Det norske Arbeiderparti. Et bedre bevis på, at partiets realpolitik har støtte hos hele det arbeidende folk, kan man neppe få.

Priserne viser opgående tendens — et internasjonalt fenomen, som naturligvis ikke kunde gå vårt land forbi. Alle tariffer, som er utløpet i den siste tid, er prolongert med lønsforhøielse, i nogen fag ganske store forbedringer.

Arbeiderpartiets landsstyre har haft møte i Oslo, også regjeringen deltok i møtet. Man gav regjeringens politikk sin tilslutning og enedes om å fortsette arbeidet for valgparolen: »Hele folket i arbeide!« Partiet har nu organisasjoner i 670 av landets 747 kommuner og ialt 120.000 medlemmer — det høieste tall, som noen gang er konstateret.

Som et bevis på de store motsetninger, som råder mellem arbeidernes og den borgerlige idrett, kan man notere at Trondheims typografiske forening har besluttet at medlemmer, som har et eller annet tillitshverv innen den borgerlige idrett, ikke skal bebyrdes med hverv innen fagforeningen. I andre fag har man gått videre, dèr er medlemskab i den borgerlige idrett en utenkelig ting, og man vil også være vidne til, at det ikke møter noen fagorganisert idrettsmann i Hitlerolympiadens konkuranser.

Vi har ikke haft noen store ordinære konflikter i det siste, men en fabrikeier i Drammen synes vistnok at det er for stille — han avskjediget 10 arbeidere. Da fabrikkens øvrige arbeidere hadde den opfatning, at det forelå trakasering, opsa de sine plasser og skal slutte den 7. desember. Praktisk solidaritet!

At Oslo er arbeiderstyrt får de arbeidsledige føle. Mot høires stemmer er det besluttet å utdele 150.000 kroner som eksta bidrag til byens arbeidsledige til jul. D. s. k. »nødsarbeide« er også besluttet øket slik at det blir beskjeftiget 1.650 mann ved dette arbeide for Oslo kommune.

Forhandlinger pågår mellem ungdomsforbundene (kommunisternes og arbeiderpartiets). At disse vil føre frem, anser jeg som lite sannsynlig på tros av, at ungdommnn gjerne ser en sammenslutning av de to forbund. De gamle partitravere vil nok finne grunlag for å forpurre en sammenslutning. Vi finner sikkert de, som vil skape vanskeligheter, på begge sider.

UDKOMNE BØGER

Fire gode danske Bøger.

Arbejdernes Oplysningsforbund meddeler os, at man ved at indmelde sig i Bogkredsens ny Serie 1935-36 for en samlet Sum af 11 Kr. og 60 Øre kommer i Besiddelse af fire nye Bøger af danske Forfattere, nemlig: *Nils Nilsson:* »Minebyen«, *Peter Hansen:* »Børn af en By«, *K Oldendow:* »Grønland — Folk og Land i vore Dage« og *Harald Herdal:* »Den første Verden«.

De tre Romaner indbindes i stilfulde Bogskabsbind, og Bogen om Grønland vil fremkomme i lysegraa Hellærredsindbinding.

Danmark — Europas Frihavn.

Den kendte Forkæmper for Frihandel mellem Landene, Grosserer *J. L. Bjørner*, har gennem Nyt nordisk Forlag udsendt en Bog paa godt et halvt Hundrede Sider, hvori han hævder, at Danmark udmærket kan indføre Frihandel uden Hensyn til andre Lande og at Landet derved vilde kunne blive et stort nordeuropæisk Centrum for Handelen. Bogen indeholder en Række interessante Oplysninger, som alle, der interesserer sig for Spørgsmaalet Frihandel eller Toldbeskyttelse, vil have Nytte af at gøre sig bekendt med.

Kina-Klager — kinesiske Krigsdigte.

Frem-Forlag har begyndt Udgivelsen af en Gavebogsserie for Ungdommen. Den første Bog er en Samling kinesiske Digte om Krigens Forbandelser. Gennem alle Digtene aander der Længsel efter Frihed og Fred for et mishandlet Folk. Oversættelsen er foretaget af Broby Johansen, og det tekniske Udstyr af Hjorths Tryk. Det anvendte Papir er kinesisk Rispapir, og Bogens Omslag Finértræpapir.

En god Bog er den bedste Gave.

Denne Overskrift staar som Motto paa det smukke illustrerede Katalog, som Forlaget »Fremad« i disse Dage har udsendt, og som kan forlanges gratis gennem enhver Boghandel eller direkte fra Forlaget.

I Aarenes Løb har Forlaget »Fremad« udgivet en lang Række interessante Romaner af saavel Ind- som Udlandets bedste Forfattere, vi skal blot nævne Navne som Ignazio Silone, Erling Kristensen, B. Traven, Nils Nilsson, Walter Greenwod, Valborg Glentoft, Michael Gold, Kræn Bjergen ete.

Af Digte er udsendt Samlinger af Mikkel Christensen, Allan Larsen, H. C. Hansen, Harald Herdal og Bertolts store smukke Antologi med danske og Oversættelser af Arbejderdigte fra Alverdens Sprog og ikke at forglemme Arbejdersangbogen i forøget 6. Oplag, ialt trykt i 45.000 Eksemplarer.

Af den righoldige Samling Faglitteratur skal vi fremhæve Jul. Bomholts særprægede Bøger »Dansk Digtning« og »Arbejderkultur«, Arne Sørensens flot illustrerede »Funktionalisme og Samfund« ypperligt egnede til Festgaver, ligesom de illustrerede Rejseskildringer af Olga Eggers fra »Liberia«, Helge Kaarsbergs fra »Uganda« og Jul. Bomholts lige udkomne Bog »Togter«. Johs. Sperlings populære Bøger om Indien og Kina, Camilla Nielsens Livserindringer.

Af Kunstbøger foreligger Anton Hansens »Satire«, Hans Bendix »Humør« og Preben Wilmanns smukke Bog »Dansk Kunst«. Af Børnebøger Harald Bergstedts »Børnesange«, K. Heldam »Figurlægning«, A. C. Meyer »Eventyr og Historier« og to Bind af »Vi vandrer Sol i Møde«.

Endvidere indeholder Kataloget en Mængde sociale og politiske Smaaskrifter af stor Interesse; ogsaa en Række norske Bøger fra »Tiden« og »Det norske Arbejderpartis Forlag«, der begge har »Fremad« som Hovedkommissionær for Danmark, er medtaget.

»Fremad«s Bøger vil kunne faas til Gennemsyn i alle Landets Boglader.

AFSTEMNINGSRESULTAT

Ved den Dags Dato foretagne Optælling af Afstemningen angaaende Sammenslutningen af Provinsens og Københavns Syge- og Begravelseskasser, var afgivet 3604 St., deraf 2587 St. for Sammenslutningen, 971 St. imod. 46 St. blanke og ugyldige. (I København var afgivet 1754 St. for Sammenslutningen, 155 St. imod; i Provinserne 833 St. for Sammenslutningen, 816 St. imod). Forslaget om Sammenslutning af Syge- og Begravelseskasserne er hermed vedtaget.

Følgende Afdelinger havde ikke indsendt Stemmesedler: Løgstør, Marstal, Skjern, Struer og Tønder.

København, den 3. December 1935.

Ella Nielsen. Selma Piculell. Karl Schmidt. Fr. Mehr. Rich. Steffensen. N. M. Nielsen. Carl F. Hansen. Jul. Schrøder.

ANTHON LARSEN DØD

Fredag den 29. November afgik Redaktør *Anthon Larsen* ved Døden, 72 Aar gammel. Han var født i Nakskov, udlærte og arbejdede nogle Aar i Provinsen, kom til København i 1887, fik Arbejde paa »Centraltrykkeriet«, derefter Driftsleder ved »De Ferslevske Blade«, ophørte der i 1916 og startede saa »Amager Borgerven«.

Han vil sikkert være bedst kendt, blandt de Ældre, fra den Tid, han var Formand for »Ny typografisk Forening«, i de sidste 20 Aar har han været Formand for »Enkekassen«. De, der kendte ham, vil bevare Mindet om en god og trofast Kammerat. Begravelsen har fundet Sted, efter Afdødes Ønske i Stilhed, Onsdag den 4. December fra Vor Frelsers Kirke. *C. Joh.*

TROLDENE — ET ÆVENTYR

Der var engang for ikke længe siden et Troldefolk, der var kommet i stor Nød. Sagen var nemlig den, at en stor Del af dem havde mistet deres Tryllestok — og uden Tryllestok er en Trold jo intet værd, vèd I jo nok. Nu kunde det jo saadan set være de andre Trolde ligegyldigt, men paa den anden Side havde Troldenes Fagforening jo en vis juridisk-moralsk Pligt til at gribe ind til Fordel for de tryllestokberøvede Trolde.

De Trolde, som vi særlig vil hefte os ved, nedstammede i lige Linie fra Trolden Gaasekød og havde med Tryksagerne i Troldeland at gøre. Disse Tryksager var i det væsentligste Trolde-Bibler og -Aviser, og begge Grene virkede for det samme Formaal: at gøre Troldenes Tryllestokke saa virkningsfulde som muligt, ikke fordi Tryllestokkene derved forskaffede deres Ejermænd flere Goder, men Købe-Troldene — der i Forbigaaende bemærket nedstammede i lige Linie fra Trolden Shylok — fik derved endnu flere Goder, end de før havde kunnet købe af Troldene med Tryllestokkene — for de samme Penge.

Naa, de kunde ogsaa nok behøve det, for de havde hverken Tryllestok eller Hjerne — de tænkte med Rygraden og elskede derfor lange Støvler.

Men tilbage til Troldene af Slægten Gaasekød — altsaa til dem, der tænkte med Hjernen, men ikke havde Tryllestok. De gik og blev gnavne, og naar en Trold er gnaven, giver han Vinde fra sig, og det blev de jo slunkne af, og som Følge deraf endnu mere gnavne. Og til sidst blev Situationen saa kritisk, at man indkaldte til Trolde-Generalforsamling.

Og her var en lille genial Trold — af dem uden Stok — saa snild at foreslaa, at man afkortede alle Tryllestokke fra Normal-Størrelsen, 48 cm, til 40 cm. De gamle Stokke vilde saa blive mere haandterlige, og der kunde laves nye af Stumperne.

Og det kunde man jo synes var en god Idé, men Troldene er nu engang ikke saa kloge som Mennesker; de syntes det ikke, — og navnlig ikke Købe-Troldene — som sagt de tænkte med Rygraden og holdt af lange Støvler og derfor ogsaa af lange Tryllestave.

Den gik altsaa ikke. . . .

Men saa var der nogle af Gaasekød-Troldene, der opdagede, at der til Fremstilling af Søndagsavisen blev brugt Stokke paa 50—55 cm's Længde. Straks raabte de Gevalt.

Stop — sagde Over-Gaasekød-Trolden — disse Stokke er legaliserede ved en Protokoltilførsel i en løbende Tarifperiode paa Gorm den Gamles Tid — og ved alle senere Tarifrevisioner har Protokollen været forsvundet.

Og saa var alle de smaa Trolde uden Tryllekæp kede af det.

— — —

Tre Gange om Ugen gik de tryllestoksberøvede Trolde til Kontrol og fik stemplet Tryllestoks-Afsavns-Understøttelses-Kontrolkort. I Stemplet stod der paa Troldesproget: Leve Vanviddet. Om Fredagen fik de saa lidt Penge. Selv Trolde er nemlig humane. De *havde* endog en Fortsættelseskasse; men da en af Troldene døde og en anden genfandt sin Tryllestok, blev den lukket af Ministeriet for sociale Troldeanliggender.

Og Troldene hang med Troldehalerne.

— — —

Men Dagen efter udsendte Ministeren for sociale Troldeanliggender en Opfordring til Troldene om at formere sig. Han havde nemlig et positivt Trolde-Livssyn. Og det skulde Troldene uden Kæp øjensynlig undgælde for.

— Der bliver ikke flere Trolde, der kommer til at mangle Tryllestok af den Grund — profeterede Trolde-Ministeren.

Men den allermindste af Troldene — og han havde ogsaa mistet sin Tryllekæp — svarede, mens han tyggede paa sin egen Hale:

— Men der bliver *lige saa mange*, og saa kan alle Trolde ligesaa godt krepere. . . .

Men han var som sagt ogsaa kun en lillebitte Trold!

Ham, der løber derhenne,

LÆRLINGESPALTEN

Københavns Lærlingeafdeling.

Mødet om Clichéfremstilling afholdes i Morgen (Lørdag) i Lokalet, Evaldsgade 3. Mød talrigt. *Styrelsen.*

Odense Lærlingeafdeling.

Onsdag den 6. November afholdt Odense Lærlingeafdeling ordinær Generalforsamling. — Beretning og Regnskab godkendtes. — Som Kasserer genvalgtes *Herbert Petersen* og som Revisorer genvalgtes *Knud Jørgensen* og *Edvard Midskov*. Til Suppleant nyvalgtes *Poul Erwig*. — Arrangementet af Vinterfesten overlodes til Bestyrelsen, — Der udspandt sig en livlig Diskussion om Foreningens Forhold, hvorefter Dirigenten hævede Generalforsamlingen.

Peter Hansen, Sekretær.

GENERALFORSAMLINGER

Vejle Lokalafdeling.

Ekstraordinær Generalforsamling afholdtes 19. September. Dirigent *S. Michaelsen.* Forhandlingsprotollen oplæstes og godkendtes. Formanden, *Halvor Hansen*, omtalte i Beretningen bl. a. Fortsættelseskassens Lukning og et Fællesbestyrelsesmøde, der havde beskæftiget sig med den lokale Social-Understøttelse. Iøvrigt aflagdes Beretning fra Delegeretmødet med Redegørelse for de forskellige Nyordninger. — Under Eventuelt omtaltes Forbundsstyrelsesvalget samt Valget af Oplysningssekretær. — Efter Generalforsamlingen gav de Delegerede den traditionelle Skive.

Ordinær Generalforsamling afholdtes 11. Oktober. Dirigent *Formanden.* — Forhandlingsprotokollen oplæstes og godkendtes. — I Beretningen omtalte *Formanden* en Henvendelse angaaende Svendeprøve i en Stationsby i Oplandet. Den tidligere omtalte Sag angaaende Forholdene paa en Papvarefabrik er forelagt Forretningsføreren, men har endnu ikke fundet sin Afgørelse. Sluttelig omtalte Formanden det forestaaende Folketingsvalg, der ikke mindst for Arbejderklassen havde stor Betydning. — Kassereren, *Alfr. Berg*, oplæste Regnskaberne, Hovedregnskabet balancerede med Kr. 4209,40, indsendt Overskud Kr. 2584,65. — Lokalregnskabets Balancesum var Kr. 749,32, Kassebeholdningen Kr. 225,65. — Regnskabet godkendtes. — Til Formand genvalgtes *Halvor E. Hansen*, til Bestyrelsesmedlem *Otto Christensen* og til Suppleant *Ludv. Schmidt.* Til Revisor nyvalgtes *Hans Nielsen* med *Niels Jensen* som Suppleant. Som Repræsentant til Lærlingeafdelingen genvalgtes *Formanden* og til Vejle Soc.-Dem. *Stephan Boesen* og *Carl Lund.* — Til Indsamlingen til arbejdsløses Beklædningshjælp bevilgedes 50 Kr., til Svendehjemmets Jul 10 Kr. og til Køb af Soc. Valgfondsmærker 20 Kr. — Under Eventuelt aflagde *Otto Christensen* en kort Beretning fra Teknisk Selskabs Generalforsamling. —*to.*

Nyborg Lokalafdeling

afholdt ordinær kvartaarlig Generalforsamling Lørdag den 19. Oktober Kl. 8 paa »Social-Demokraten«. — Til Dirigent valgtes *Marius Rasmussen*, der gav Ordet til *Formanden* for Aflæggelse af Beretningen. Af denne fremgik det, at Arbejdsløsheden i det forløbne Kvartal havde været nede paa 4 heltbetalende og 3 halvtbetalende. Endvidere berørte han Delegeretmødets Behandling af Fængselsarbejdet, ligesom et i sin Tid bestemt formuleret Spørgsmaal om Muligheden af en Straffefanges Optagelse i Dansk Typograf-Forbund. Afdelingens Standpunkt var det, at Tiden som »Lærling« i Straffeanstalten absolut ikke burde regnes en Fange tilgode, naar han kom ud, og fra Forbundet fik Afdelingen Ret i sit Synspunkt. — Et Medlem havde faaet tilstaaet hvilende Medlemsret et Aar paa den Betingelse, at han, saafremt der stilledes Krav fra Arbejdsmændene eller Chaufførerne, straks skal overgaa til disse. — Et Medlems Sommerferie var afgjort derhen, at det kun havde Ret til 4 Dage, selvom vedkommende havde staaet i Lære det paagældende Sted. — Angaaende en døvstum Trykkerlærling hos Schønemann havde Forbundet faaet Underretning derom, men vi kunde for nærværende ikke blande os i Aflønningsforholdet for Lærlingene. (Han skal give 200 Kr. for at komme i Lære og arbejde gratis i 2 Aar). — Efter at have meddelt, at Andespillet var udsat til Søndag den 1. December, samt meddelt, at Chr. Egebjerg havde underskrevet Tariffen, sluttede han med en Meddelelse om, at de forskellige Bogtrykkere havde stillet sig meget velvilligt overfor os med Hensyn til Lokalkassens Vanskeligheder, 2 havde givet hver 10 Kr. samt tegnet sig for et Kvartalsbeløb, en havde tegnet sig for 2,50 Kr. Kvartalet.— Efter Beretningen oplæstes Protokollen, der sammen med Beretningen godkendtes enstemmigt. — Hovedkassens Regnskab balancerede med Kr. 2013,76. Lokalkassens Balancesum var Kr. 167,97. Der var en Bedring, saa at der nu kun var et mindre Underskud. Begge Regnskaber blev enstemmigt vedtaget. — Derefter aflagde *Marius Rasmussen* Beretning fra »Nyborg Social-Demokrat«, der i alle Maader gaar tilfredsstillende. — Under »Eventuelt« forespurgte *Jørgensen* angaaende den paatænkte Sammenslutning af vore Sygekasser, og *Formanden* svarede med at give de Oplysninger, der forelaa fra dette Spørgsmaals Behandling paa Delegeretmødet. — Rent i Forbigaaende meddelte Formanden, at det nu kommende Kvartal blev hans sidste som Formand for Afdelingen. — Flere Medlemmer havde Ordet for at beklage Formandens Hensigt om at trække sig tilbage samt for at bevæge ham til at give Tilsagn om at fortsætte, hvilket forblev resultatløst, da han fastholdt at ville være uden for det hele nu efter 21 Aars Virksomhed i Bestyrelsen. Det vedtoges at afholde en ekstraordinær Generalforsamling i December Maaned for at vælge den nye Bestyrelse. *e. a. h.*

NY SVENSK FAGLITTERATUR

Jeg har modtaget følgende Værk for Omtale: *John Kroon: Modern reproduktion.* En kort framställning av bildåtergivningens olika metoder. 120 Sider, stor 8 ^{0}. Indbundet. Forfatteren er Chef for A/B Malmö grafiska anstalt og Malmö ljustrycksanstalt, der oprettedes for 25 Aar siden, og Bogen er derfor et Jubilæumsskrift for disse to Virksomheder. Men den er mere end det: den er en udmærket Haandbog i de forskellige Reproduktionsmetoders Historie og deres Anvendelse i det daglige Livs Praksis og man følger med Interesse Forfatterens letforstaaelige Udvikling fra Afsnit til Afsnit.

Læserne faar Oplysninger ikke alene om, naar de forskellige Reproduktionsmetoder fremkom, saa vidt dette kan paavises, men for Specialarbejderen er der udmærkede Oplyslysninger om Fremgangsmaaden ved Arbejdet med de meget forskelligartede Reproduktioners Behandling i Fladtrykspresse, Højtryk, Dybtryk, i Kobbertryk, Xylografi, Litografi o. s. v. Særlig er Skildringen af Clicheen i alle dens Muligheder et velskrevet og interessant Afsnit.

Hovedindholdet af et Par Afsnit maa, trods den knappe Plads, gengives her: I første Afsnit gives historiske Oplysninger og i det følgende Oplysninger om de forskellige Fremgangsmaader ved de for disse egnede Illustrationer, f. Eks. Højtryk (Bogtryk), Dybtryk (Kobbertryk, Fotogravure og Rotogravure), Fladtryk (Litografi, Ofsettryk etc.). Der er et Kapitel om Reproduktions-Fotografi. I Afsnittet om Fremstillingen af Clicheer faas der en Mængde nyttige Oplysninger for enhver, der har med Clicheer at gøre i deres Arbejde o. s. v. o. s. v. Der sluttes med et Afsnit om Dybtryk og Rotogravure.

I den nordiske Faglitteratur har vi næppe noget Bogarbejde, der i Størrelse, righoldige Oplysninger og praktisk Nytte for Reproduktions-Anstalter, Bogtrykkerier, Stentrykkerier o. s. v., kan sidestilles med Direktør John Kroons helt igennem om virkelig stor Sagkundskab vidnende Værk, der er skrevet i et smukt, letforstaaeligt Sprog. Det svenske Sprog lægger næppe virkelige Hindringer i Vejen for den interesserede Fagmand naar han vil tilegne sig Bogens Indheld.

Det tekstlige Indhold er godt og paa fuld Højde hermed staar de mange Illustrationer, Bogen er forsynet med, — der findes Illustrationer paa de fleste Sider i Værket foruden adskillige Bilag, trykt paa forskelligartet Papir og i forskellige Metoder: der er ensfarvet Tryk, der er 2-, 3- og 4-farvet Tryk, alt i elegant nutidig Udførelse. En Fagmand kan lære meget af dette Værk og tillige have Glæde af det som Illustrationsværk med korrekt Sætning, Clicheplacering og Tryk.

Og hertil kommer, at denne Bog der er trykt paa fint, velegnet Papir, er indbundet. For at lette Anskaffelsen i Danmark er det ansete Bogforlag Levin & Munksgaard i København Hovedkommissionær. Og Bogens Pris er — efter danske Forhold — meget billig, nemlig kun 3 Kr. 60 Øre i dansk Mønt. Bogen kan bestilles i enhver dansk Boghandel.

Den typografiske Del af dette Pragtværk som Haandbog er udført i det for mange smukke Bøgers Udførelse kendte *Lundgrens Söners Boktryckeri* i Malmö. Clicheerne er udført i A/B Malmö Grafiska Anstalt og Bilagene dels i Forfatterens Virksomheder dels andre Steder.

Odense, September 1935.

L. Chr. Nielsen.

SMAAT FRA NÆR OG FJERN

Maskinsætternes Opmærksomhed henledes paa Annoncen fra K. M. K., hvori *alle* Maskinsættere indbydes til at deltage i et Møde for at drøfte »Københavns Maskinsætter-Klub«s Stilling efter Nyordningen. Om dette for Maskinsætterne saare interessante Emne indleder Redaktør af »Maskinsætter-Bladet«, *N. Th. Svendsen* og Formand for »Københavns Maskinsætter-Klub«, *S. V. Rasmussen*. Der er Adgang for alle Maskinsættere og der forventes stor Tilslutning.

Tak. Min bedste Tak til alle for udvist Opmærksomhed paa min 60 Aarsdag. *Emil Frederiksen.*

FAGTEKNISK SAMVIRKE

2. Kreds (Slagelse-Gruppen).

Vel mødt i Slagelse paa *Søndag* til Foredrag og Udstilling paa Hotel *»Postgaarden«*. — Da det er en stor og fyldig Udstilling (offentlig), anbefales det alle Kolleger at møde op i saa stort Tal som muligt. — Kom, se og hør *K. A. Jørgensen*, som er en udmærket Foredragsholder — en Kollega, som vi alle bør samles om den 8. Decbr. Kl. 2 pr. — Kl. 3½ fælles Kaffebord. *s. a. l.*

DANSK TYPOGRAF-FORBUND
BOGTRYKFAGETS ARBEJDSLØSHEDSKASSE
EVALDSGADE 3. KØBENHAVN N.

Kontorerne
er aabne for Ind- og Udbetaling fra 1—3, *Lørdag 11—1*, samt *Fredag* og *Mandag Aften Kl. 5—6,30*. Telefon 4331.

Formanden
træffes som Regel til samme Tider. Telefon 13,331.

Anvisningskontoret
Telefon 4331. Før Kl. 9 Form. og efter 6 Aften gennem Ryvang 1683. Telegramadr.: Typforbundet, København.

Kvindeafdelingen.
Fru Alfrida Andersen. Telf. Amager 7114.

FORENINGSMEDDELELSER

Tilskud fra Hovedkassen
er efter lovformelig Begæring tilsendt følgende Afdelinger:
27. November: Rudkøbing 100,00; 2. December: Fredericia 500,00.
København, den 3. December 1935. *Forretningsudvalget.*

Nye Medlemmer.
København: Sætter Poul Heinrich Scharnweber, udl. 29. 11. 35 hos H. Meyer (arb. s. St.), Trykker Ove Marinus H. Schiøtt, udl. 29. 11. 35 i Sams Tryk (arb. s. St.), Paalæggerske Ella Maggi Hoffmark, tidl. Medl. (Berl. Bogtr.), Trykker Biørn Bøgebjerg Hansen, udl. 15. 11. 35 hos Hoffensberg (arb. s. St.). Paalæggerske Ulla Marie M. Hansen, udl. 24. 11. 35 hos Egm. H. Petersen (arb. s. St.), Sætter Erling Borum Jensen, tidl. Medl. (Egm. H. Petersen).
Esbjerg: Sætter Jens Rakbæk Petersen, udl. 1. 12. 35 paa »Vestkysten«. Roskilde: Sætter Thorkild Poulsen, udl. 25. 11. 35 hos Felix Møller.

Tiltraadte.
København: 2838 Carl Petersen fra Jord- og Betonarb. (arbl.), 7723 Arnold Petersen fra Rejse (arbl.), 7869 Svend Friis fra Holstebro (B. Luno).
Aarhus: 6976 N. Chr. Thorsen (arbl.), 3446 Niels Hansen (arbl.). Esbjerg: 3582 Tage Nielsen (Højskole). Haderslev: 3470 Rich. Bjerregaard-Petersen (Rødding Bogtrykkeri). Kolding: 6882 Asger Nielsen (Askov Højskole). Odense: 3587 Børge Ellegaard Andersen (Søndergaard). Skive: 7807 Leo Schrøder Jensen (L. Pedersen). Svendborg: Paalæggerske Anna Stage Hansen (overfl. fra Korkskærerne), 5701 Jens Peder Olesen (Ollerup Gymnastikhøjskole).

Fratraadte.
København: 3767 Aage Jensen til Jord- og Betonarb., 4 Axel Tich til Lyngby, 7838 Chr. Løndorff paa Rejse, 7700 Leo Jartoft paa Rejse, 7036 Ernst Andersen paa Rejse, 7463 Hveisel Hansen paa Rejse, 7879 K. Jensen paa Rejse.
Aarhus: 7625 Alfred Sørensen paa Rejse, 7807 Leo Schrøder Jensen til Skive i Pl. Faaborg: 3587 Johs. Børge Andersen til Odense i Pl. Fredericia: 6876 N. Chr. Thorsen til Aarhus. Kalundborg: 6172 Frank Hansen til Holbæk i Pl. Kolding: 3582 Tage Nielsen til Esbjerg (paa Skole). Maribo: 7572 N. V. Marcussen til Nakskov i Pl. Viborg: 3752 Ove G. Larsen paa Rejse, 3126 P. Dybdal paa Rejse.

Udmeldte.
København: Poul Petersen (Bogtrykker). Aarhus: 3612 Søren Petersen (Faktor).

KLUB-ANNONCER

TRYKKERIARBEJDERNES KLUB

Indbetaling af Kontingent samt Optagelse af nye Medlemmer finder Sted Fredag den 6. December Kl. 5.30—6.30 i Café »Standseren«, Nørre Farimagsgade 76.
Restancer bedes betalt af Hensyn til Aarsregnskabet. *Klubstyrelsen.*

Typografernes Stiftelser

afholder

ordinær Generalforsamling

Søndag den 15. December Kl. 10,30 i Rømersgade 22, 1. Sal til Gaden.

Dagsorden:
1. Beretning og Regnskab.
2. Bevilling af Midler.
3. Forslag om fortsat Bemyndigelse til Styrelsen om Salg af Ejendommene, Viktoriagade 23 og Lille Istedgade 4.
4. Valg. *Styrelsen.*

Søndag den 15. December Kl. 11 Form.
Rømersgade 22 - Overbye-Salen

Maskinsætter-Klubbens Stilling efter Nyordningen

Indledere: N. Th. Svendsen og S. V. Rasmussen

Alle Maskinsættere indbydes.

STYRELSEN for K. M. K.

E. L. SERVICE Hurtig Udrykning Dag og Nat.
ERIK LEVISON'S
SPECIALVÆRKSTEDER FOR GRAFISKE MASKINER
TELF. CENTRAL 3018 - 5 Ledninger.
NATTELEFON NORA 6010.

Sygemeldinger maa omgaaende meldes til Kontoret.

ANNONCER

Linotype — Intertype

En Del ibyttetagne Støbeforme sælges billigt. Videre under Billet mrkt. »148« ved Ekspeditionskontoret.

Typograf-Maskinsætter

(Montør), hurtig, korrekt, kendt med alle Modeller, søger Plads. Billet mrkt. »153« modtager Ekspeditionskontoret.

Ung Sætter-Trykker

søges omgaaende. Lønfordring og øvrige Oplysninger i Billet mrkt. »152« tilsendes Ekspeditionskontoret.

En ung

TRYKKER

der har Kendskab til Rotationstrykning samt Rutine i Tilretning, kan straks faa Plads paa et større Dagblad i Østjylland. Billet mrkt. »154« modt. Ekspeditionsk.

TANDLÆGE EDV. MØLLER
KØBMAGERGADE 30 II
KONSULTATIONSTID 10-3½, 6-7 EFTM. TELEFON 8181

For Typografer.

● Stor Besparelse ved at benytte **A. E.s Rabatkort.**

A/S Jens Kjeldsen atter tiltraadt som Leverandør.

Kortene udleveres gratis paa Forbundskontoret.

LIVSFORSIKRING med eller uden Udbetaling i levende Live, *Konfirmationsforsikring* osv. tegnes bedst og billigst i
ARBEJDERNES LIVSFORSIKRING
Restancefrist under Arbejdsløshed. Ugentlig Opkrævning sammen med Forenings-Kontingentet. — *Brand- og Tyveri-Forsikring* samt *alle Arter af Forsikring* billigst i 1. Klasses danske Selskaber.
Forlang Oplysninger hos
ANTON JENSEN

ADOLPH WULFF
fører alle Artikler for Bogtrykkere
MASKINER - SKRIFTER - FARVER
fra de bedste Fabrikker
Valsemassefabrik og Valsestøberi
Brugte Maskiner haves altid paa Lager
GOTHERSGADE 8 KJØBENHAVN K.
TELEFON CENTRAL 39 OG 5539

FRITZ MÜLLER
Grafisk Fagforretning • Landskronagade 61
Skrift, Messinglinier, Blindmateriel
Alle tekniske Artikler for Faget, Maskinbaand. Værktøj
Farver til alt grafisk Arbejde
Telf. Centr. 10 291

TANDLÆGE VIGGO JENSEN
KLAREBODERNE 2 II, HJ. AF KØBMAGERGADE 40
KONSULTATIONSTID FRA 10—7
ONSDAG OG LØRDAG FRA 10—3½
TELEFON BYEN 6700

CONTRASOL-FARVER
Drøjere
Renere
Ultra lysægte
Bedre
Intensive
Nye Farver
fra DRUBIN

Redaktør: FR. NIELSEN, Egøjevej 3, Køge. - Telefon 533.
Ekspeditør: KARL SØRENSEN, Evaldsgade 3, Kbhvn. N.
Abonnement gennem Postkontorerne 1 Kr. 50 Øre Kvartalet.
Annoncer 35 Øre pr. Petitlinje (pladss. Medl. 25 Øre). 26 Gange og derover Rabat.

INDUSTRI-TRYKKERIET - BERNH. SCHMIDT - KØBENHAVN

TYPOGRAF-TIDENDE

ORGAN FOR DE TYPOGRAFISKE ARBEJDERES INTERESSER

NUMER 50 KØBENHAVN DEN 13. DECEMBER 1935 62. AARGANG

PENSIONSORDNINGEN

Sørensen-Kjeld har i »Typograf-Tidende«s Nr. 49 skrevet sin Mening om Pensionssagen. Den er klar og modgaaende, understøttet af politiske og økonomiske Motiver.

I dette Svar, som jeg her tillader mig at give for mit Vedkommende, vil jeg vende mig mod de Indvendinger af politisk Art, der er nævnt.

Naar en mangeaarig Socialdemokrat nu skal gøres til Besidder af en »politisk og social Vrangforestilling«, fordi han mener det som sin Pligt at bygge ovenpaa en utilstrækkelig Aldersrente, saa er det vist et Forsøg paa at skabe et nørrejydsk Patent paa renlivet Socialisme. Det har hidtil aldrig været anset for urigtigt at give en Haandsrækning til Kolleger, der i Nød maa erkende den offentlige Forsorg for utilstrækkelig. Vi opretter Stiftelser, giver Bidrag til Juleuddeling og lignende uden at faa en daarlig politisk Samvittighed. Og jeg tror, vi indtil videre bliver nødt til at fortsætte.

Der er slet ikke to Meninger om, at det er en fuldt ud retfærdig Forventning, at Staten skal forsørge de udslidte, gamle Arbejdere, men det er kun en *Forventning,* og naar den bliver opfyldt, saa er jo alt vel. Men den er jo ingenlunde opfyldt endnu, og tror Sørensen-Kjeld, at vore gamle kan leve af at vente til den Dag, da Forbedringen kommer, saa vil jeg haabe, at han ikke selv skal klare sig med den Kost.

Den venlige Tanke om, at de Lovgivere, som har sat de knebne Satser, selv maatte friste den Skæbne at skulle leve under de Vilkaar, deler jeg med Sørensen-Kjeld.

Men at en væsentlig Bedring skal komme pr. omgaaende, tror man ikke paa indenfor den socialdemokratiske Presse, der dog ellers skulde være vel orienteret. Naar man her har faaet Redaktionsarbejderne ind i en Pensionsordning, tyder det paa det modsatte. Hvorfor man ikke har taget Baghusets Folk med, Typograferne og Hjælpearbejderne, er et Kapitel for sig, og om en i disse Kredse bedre underrettet Kollega vilde skrive dette Kapitel, skulde det blive læst med Interesse af flere end undertegnede. Jeg kan vanskeligt tænke mig, at de har afslaaet et Tilbud, fordi de er bedre Socialdemokrater end Redaktionens Folk. I saa Fald er det Mænd med uselviske Principper i den Grad, at det kan forbavse.

Bagernes Kongres i Aalborg tyder paa, at disse Folk hylder Princippet: Alt eller intet, og naar de endda vil have Kolleger til at opgive Goder, de allerede har, for at lægge et Pres paa Regeringen, saa gaar de bare et Skridt baglæns. Og Sørensen-Kjeld vil næppe selv tro, at naar Stat og Kommune holder deres nyantagne Folk ude fra Pensionen, saa er det for at øve Pres paa Kravet om en Forbedring af Aldersrenten. Det hænger nok snarere sammen med Spareforanstaltninger til Skade og Skuffelse for dem, som med Rette ventede at komme ind under betryggede Forhold.

Hvis vi kunde lade alt gaa af sig selv i Klippetro til, at Staten vil bedre de gamles Kaar, var det saare behageligt, men Forandring gaar snarere den gale Vej, idet der bliver flere og flere af vore Forbundsmedlemmer, som efterhaanden maa undvære Statens Støtte ved Sygeforsikring.

Overfor vore Syge og Arbejdsløse har det før været en kammeratlig god Gerning at træde hjælpende til, men der skal altsaa nu være en anden Vurdering, naar det gælder vore ældre Kolleger, som dog har været Forbundets Støtte i 40 Aar eller derover.

Skal vi nu oven i Købet betegnes som en ringere Art af Socialdemokrater, naar vi vil hjælpe os gennem en trang Tid for vore Ældre, saa vil adskillige Kolleger nu kunne vinde Prædikatet korrekte Arbejdskammerater paa en Maade, der kan betegnes som *bedst og billigst!*

Hvad er det for en Frygt, Sørensen-Kjeld nærer for Fremtidens omvæltende Tendenser, der eventuelt vil lægge en klam Haand paa vore Kasser? Er det Nazisterne, der truer? Eller Kommunisterne? Det ligger dog i vor Magt at stoppe de Herrer i Fremmarchen. Men er det en generel Utryghed, der skal bremse os, saa maa vi jo lade staa til, for ramler det, saa gaar det hele i Hundene, og saa dør de Gamle af ret naturlige Aarsager alligevel. Det gør en hel Del af de Unge med.

Men den, der dør af Skræk, skal begraves i Rendestenen, og den, der opgiver en god Sag, fordi der kommer Modstand, er ikke meget bedre værd.

Nu skal en Modstand, der faar Orde som fra

Sørensen-Kjelds Side, ikke agtes for mindre, end den er værd, og for Sagens Skyld er det kun godt, at Kolleger beskæftiger sig med Pensionsspørgsmaalet. En Drøftelse i saglig Form kan Tanken udmærket taale, og naar den kommer til Afgørelse blandt Medlemmerne, er det godt, at den er belyst fra de forskelligste Sider.

Odense, 7. December 1935. *P. Bondesen.*

FORBUNDSSTYRELSEN

Lørdag den 7. December holdt den nyvalgte Forbundsstyrelse Møde i Forbundets Lokale i Evaldsgade. Formanden, *Jul. Schrøder*, bød velkommen, særlig det nye Medlem K. A. Jørgensen. *Formanden* ledede Forhandlingerne og *Johs. Honoré* førte Protokollen.

I sin Beretning meddelte *Formanden*, at Medudgivelsen af »Grafik Revy« ophørte fra og med Nr. 4 1935. Udvalget angaaende Fængselsarbejdet havde aflagt et Besøg i Nyborg Fængsel og havde faaet alle ønskelige Oplysninger. Der beskæftigedes 71 ved Bogarbejde, men blandt disse var der kun én udlært Sætter. Salgsværdien af det udførte Bogarbejde beløb sig til 365,000 Kr. Der var 2 Automatmaskiner, og Stereotypi benyttedes ogsaa. Man var fra Fængselsvæsenets Side villig til at forhandle om Stereotypien og Selvpaalægningsapparaterne.

Under Behandlingen af Beretningen førtes en længere Diskussion om en Række Spørgsmaal, hvoraf vi nævner: Det kritiseredes, at den forskudsvise Udbetaling af Begravelseshjælp ved Hustruens Død i Provinsen ikke var bibeholdt ved Sammenslutningen af de to Begravelseskasser. Fra Forretningsudvalgets Side henvistes til, at Direktoratet havde modsat sig en saadan Ordning. — Der fremsattes Krav om Nedsættelse af Kontingentet til Arbejdsløshedskassen og Fortsættelseskassen, hvilket Forretningsudvalget lovede at undersøge og forhandle med Arbejdsdirektoratet om, hvis ikke Arbejdsløsheden steg, saa Fortsættelseskassen atter kunde aabnes. — Spørgsmaalet om Opstilling af Suppleanter ved Forbundsstyrelsesvalget, hvorom der herskede nogen Uklarhed, afgjordes derhen, at der kun kunde opstilles Kandidater. — Endvidere fremsattes Anke over, at Valget af Oplysningsudvalg ikke var foregaaet ved branchevis Afstemning.

I Diskussionen om disse Emner deltog: *C. O. Madsen, Fr. Mehr, Karl Sørensen*, Fru *Alfrida Andersen, Alfred Andersen, Jul. Schrøder, Sigv. Hellberg, Ernst Pedersen* og *Lundin*. — Beretningen godkendtes.

— Efter at Forbundet har tegnet Andele i »Social-Demokraten« for 20,000 Kr., har vi Ret til at sende fire Repræsentanter til Bladets Kontrahentmøder. Hertil valgtes *Jul. Schrøder, Lundin, C. O. Madsen* og *Svend Johansen*.

— Til Næstformand genvalgtes *Karl Sørensen*.

— Til Medlemmer af De samvirkende Fagforbunds Repræsentantskab genvalgtes: *Jul. Schrøder, Karl Sørensen, Lundin* og *Fr. Nielsen*.

— Aarhus Lokalafdeling androg om et ekstra Tilskud paa 2000 Kr. til Bestridelse af de forøgede Administrationsudgifter. Efter en Del Diskussion, hvorunder følgende havde Ordet: *Karl Sørensen, Ernst Pedersen, Alfred Andersen, Lundin, C. O. Madsen, Schrøder, Hellberg, H. A. Hansen* og *Johs. Honoré*, vedtoges det at yde de 2000 Kr. for Aaret 1936 med det Forbehold, at Afdelingen afvikler det særlige Understøttelsesforhold, som den har indført.

— Der bevilgedes 1500 Kr. til Socialdemokratiets Valgfond.

— Om Pensionsspørgsmaalet førtes en Del Forhandling, hvori deltog: *Lundin, Alfred Andersen, Hellberg, Karl Schmidt, Fr. Nielsen, Aksel Jensen, C. O. Madsen, Schrøder, Fr. Mehr*, Fru *Andersen, Karl Sørensen* og *Honoré*. Forhandlingen toges som vejledende for den endelige Udformning af det Forslag, som senere skal udsendes til Afstemning.

— *Svend Johansen* forelagde Arbejdsplan for Oplysningsarbejdet, som den var vedtaget paa et af Oplysningsudvalget afholdt Møde. Vi skal indskrænke os til her at oplyse, at Bladet »Grafisk Teknik«, som skal begynde at udkomme fra April, udsendes den 15. i hver Maaned og indeholde 16 Sider uden Omslag med Format som »De grafiske Fag« og »Bogtrykkerbladet«. Den aarlige Udgift til hele Oplysningsvirksomheden er budgetteret til 27,000 Kr. Efter Udtalelser af *K. A. Jørgensen, Karl Sørensen, Fr. Mehr, Jul. Schrøder, Hellberg, Rudolf Jensen, Alfred Andersen, Svend Johansen, C. O. Madsen, Johs. Honoré* og *Aksel Jensen* vedtoges Arbejdsplanen med Forbehold over for et Par enkelte Punkter, som det overlodes Forretningsudvalget at tage Stilling til.

— Arbejdernes Landsbank indbød til Tegning af nye Aktier, grundet paa den stigende Omsætning. Bankloven kræver nemlig, at Aktiekapitalen skal udgøre 10 pCt. af Omsætningen. Da dette Forhold ikke længer var til Stede, havde Banken Valget mellem at indskrænke Virksomheden eller søge tegnet ny Aktiekapital. Efter Indstilling af Forretningsudvalget vedtoges det at tegne for yderligere 20,000 Kr. Aktier. Forbundets samlede Aktietegning i Banken andrager herefter 80,000 Kr.

MAA JEG, HR. LÆRER!

Kære Thomas! Jeg gjorde i min forrige Artikel rede for, at det — efter Beretningens omtrent enstemmige Vedtagelse — var en ganske særlig Elskværdighed overfor dig, at jeg i det hele taget svarede. Men du maatte selvfølgelig vente, til jeg fik Tid og Lyst.

Jeg fik allerede af Formen for dine Spørgsmaal Forstaaelsen af, at du var den ophøjede Skolemester med Riset i Baglommen og jeg en Skoledreng, der skulde eksamineres, og Rigtigheden heraf bekræfter du i dit næste Indlæg.

Naar jeg saa med godt Humør gik ind paa Spøgen, maa du ikke bebrejde mig, at jeg var lidt kaad. Du har vel selv været ung engang.

Men hvorfor ulejliger du dig med at paapege min *aandelige Nøgenhed*. Efter 30 Aars Virke i Kollegernes Kreds maa denne Kendsgerning jo forlængst være sivet ud.

Da *din* overlegne Dygtighed og Intelligens maaske

er mindre kendt, skal jeg hermed henlede Kollegernes Opmærksomhed derpaa.

Naturligvis kan du ikke undlade en Giftighed mod den socialdemokratiske Regerings Administration, som du kalder bureaukratisk. — Netop paa et Tidspunkt, da en Del af de Folk, der tidligere blev betegnet som Kommunisternes *bedste Mænd*, forlader Partiet under Henvisning til Sovjets' voksende Bureaukratisme.

At det ikke er slet saa slemt i Danmark fremgaar af følgende — ganske vist forsigtige — Udtalelse af Folketingsmand *Aksel Larsen* i Folketingets Møde 15. November: ».... Jeg kan aldeles ikke indse, at vi har faaet saadanne Tilstande her i Landet, at man ikke kan komme til at fremføre sine Synspunkter overfor Regering og Rigsdag ....«

Iøvrigt er der ikke meget Kød paa Hr. Lærerens Manuduktion.

I Realiteten fremfører du kun nogle redaktionelle Ændringer til mine i Spørgeform fremsatte Bemærkninger.

»De gamle Ledere er vel blevet *afsatte*,« naa ja, det kan man jo ogsaa kalde det. Altsaa — for at føje dig — tager jeg Ordet »Dødsstraf« i mig igen og erstatter det med Ordet »Afsættelse« — ganske vist »Afsættelse« i højeste Potens.

»Socialministeriet er afskaffet« siger du — maaske, i et Land, hvor der saa godt som ingen social Forsorg er, vil dette jo være en vildledende Betegnelse. — Vel, saa kalder vi det »Afsættelsesministeriet«. Det passer maaske bedre.

— — —

Se, kære Thomas! Kommunistpartiets 11. Kongres 1921 erklærede, at »Strejker var skadelige for Sovjetstaten i Almindelighed og Arbejderne i Særdeleshed«.

Efter at Femaars-Planen var gennemført — trods Fagforeningernes Modstand — besluttede »Partiet«s 16. Konference (April 1929) at *afsætte* Fagforeningernes Centraleksekutivkomité for derved at »føre Organisationerne tilbage under Partiets Autoritet«.

Den nye Eksekutivkomité offentliggjorde 6. Septbr. 1929 et Manifest, hvori Fagforeningernes Organisationer »*opfordredes*« *(!)* til »øjeblikkelig at *afsætte* alle Funktionærer og Tillidsmænd, som opponerede mod Regeringens og det kommunistiske Partis Industrialiseringspolitik«.

Det kommunistiske Parti udsendte 8. September 1929 en *Ordre*, som overdrog til Virksomhedernes Ledere den absolute Myndighed, og som *forbød* Fagforeningerne at blande sig i Industriens Ledelse og at *hemme de ansvarlige Ledere* i deres Virksomhed.

Da den nye Ledelse for Fagforeningerne heller ikke var tilstrækkelig regeringstro, erstattedes den med mere tro.

I 1933 skete der, som du meget rigtigt bemærker, en Omorganisering af Fag- og Arbejdsmyndighederne. Hvad de nu kalder sig er jo i Grunden revnende ligegyldigt.

I Slutningen af 1932 udstedtes der Dekreter, der strengt forbød alle Lønforhøjelser »*udenfor det af Regeringen fastsatte Program*«.

21. Februar 1933 bestemtes det, at den øverste Kommission for Fremtiden skal forelægge Regeringen Programmet for *Produktionen* og *Lønningerne*. Alle kollektive Arbejds- og Tarifaftaler, der medfører en Overskridelse af de fastsatte Lønfonds, annulleres.

— — —

Ja, saaledes er — i Korthed — den faglige og politiske Udvikling i Rusland, som jeg naturligvis ikke selv har hittet paa, men Oplysningerne er hentet fra forskellige Fagblade og Tidsskrifter, hvis Sans for Sandhed og Saglighed ligger langt over den i Kommunistkredse almindelige.

Men for at du ikke skal spørge videre, kan du finde nogle Uddrag i »Arbejderen«s Nr. 23 (1934) i en Artikel bygget paa en Fremstilling i »International Labour Review«, Arbejdsbureauets Maanedsskrift. Dernæst i samme Blads Nr. 18 (1934), og endelig læser du vel Maanedsskriftet »Socialisten«, ogsaa dèr vil du Tid efter anden kunne læse gode Ting om samme Emne.

Naar jeg saa gentager, at Opposition mod Regeringsdekreter og Femaarsplan betragtes som kontrarevolutionær Handling, og kontrarevolutionær Handling straffes med Døden. — *Saa passer Pengene!*

Nu kan du blive mild eller vred, ganske som du vil; men benægter du disse Kendsgerninger, da er din Stilling til *sand* Moral anderledes, end jeg hidtil har antaget.

Til Slutning — *Kranichfeld* — ja, det maa være en værre Forbryder. Han var nemlig en af det socialdemokratiske Ungdomsforbunds Ledere, og naar du hverken kender noget til ham eller de andre fængslede Socialdemokrater, maa det være, fordi din Lekture er af en meget *ensidig* Natur. Du skriver i samme Forbindelse, at den politiske og økonomiske Oplysning forlængst har gjort det af med alle socialdemokratiske Tanker. Heri maa vel ligge, at Oplysningen i Rusland er højere end i Danmark, hvor disse Tanker i høj Grad florerer. Men — undskyld — denne Paastand er jeg dog ikke ungdommelig nok til at ville diskutere.

Ja, nu maa vel denne »Time« have Ende. Du er forhaabentlig tilfreds med »Overhøringen«.

Nu kommer jo den glade Juletid, da baade Læreren og Skoledrengen hviler ud efter de pædagogiske Anstrengelser.

Jeg ønsker dig alt godt i det nye Aar og haaber paa din Gunst som tilforn. *Jul. Schrøder.*

FRA DEN ØVRIGE VERDEN

I det engelske Arbejderpartis Valgmanifest

fandtes bl. a. følgende: »En Arbejderregering vil tilstræbe et vidtgaaende internationalt Samarbejde vedrørende alle økonomiske og industrielle Spørgsmaal med det Formaal at udvide Handelen og højne Levestandarden i hele Verden .... En Arbejderregering vil genoprette den faglige Organisationsret, der er gaaet tabt gennem Indførelse af Loven om Arbejdskonflikter og Fagforeningsloven.«

De franske Fagforbund

afholdt fornylig i Paris en stor Kongres, der var besøgt af 1562 delegerede. Kongressen var i flere Henseender bemærkelsesværdig. For det første tog For-

samlingen Standpunkt til aktuelle politiske Problemer, idet man i Anledning af den italiensk-abessinske Konflikt vedtog en Resolution med Krav om Opfyldelse af Pagten i sin Helhed, d. v. s Iværksættelse af Sanktionerne, saavel paa det handelsmæssige som paa det finansielle Omraade. Paa den anden Side vedtog Kongressen en Udtalelse om, at den vil anerkende enhver Foranstaltning, der kan sikre Freden, og erklærede sig som en bestemt Modstander af Krig, ligegyldig fra hvilken Side den maatte komme, ligesom enhver Slags væbnet Intervention erklæredes for utilstedelig, hvilke Motiver man end maatte lægge deri. Det næste bemærkelsesværdige Punkt paa Dagsordenen var Sammenslutningen af det store franske Fagforbund og det kommunistiske Fagforbund. Forhandlingerne herom har allerede staaet paa i længere Tid, og fortsattes paa Kongressen, hvor samtlige delegerede fra begge Forbund deltog i Møderne. Sagen er saa vidt fremskredet, at der blev nedsat et Nationalraad, som skal behandle de faa Spørgsmaal, hvorom der endnu ikke er fuld Enighed; disse Spørgsmaal skal forelægges en Enheds-Kongres senest i Januar 1936 til Vedtagelse, hvorefter Sammenslutningen skulde være i Orden.

MUSÆUMS-BESØG

Der afholdes i Tiden 29. November 1935—27. Marts 1936 ialt 17 Foredrag paa nedennævnte Museer.

Foredragene holdes hver Fredag *Kl. 11.30* og er i Forbindelse med efterfølgende Omvisninger.

Fredag den 20. December 35. Thorvaldsens Museum. Foredrag: Hr. Sekretær Holmer Christensen: En Lægmands Syn paa Bertel Thvorvaldsen og hans Kunst.

Fredag den 3. Januar 36. Kunstmuseet. Foredrag: Hr. Museumsinspektør Jørgen Sthyr: Ældre Nederlandsk-Italiensk o. s. v. Maler Kunst.

Fredag den 10. Januar 36. Den Hirschsprungske Samling. Foredrag: Hr. Museumsdirektør Carl V. Petersen: Dansk Malerkunst.

Fredag den 17. Januar 36. Nationalmuseet. Foredrag: Hr. Museumsdirektør, Dr. phil. Mouritz Markeprang: Dansk Middelalder.

Fredag den 24. Januar 36. Glyptoteket. Foredrag: Hr. Museumsdirektør, Dr. phil. Fr. Poulsen: Græsk-Romersk Oldtid.

Fredag den 31. Januar 36. Kunstindustrimuseet. Foredrag: Efter nærmere Aftale. Kunsthaandværk.

Fredag den 7. Februar 36. Thorvaldsens Museum. Foredrag: Hr. Museumsdirektør Sigurd Schultz: Tvorvaldsens Kunst.

Fredag den 14. Februar 36. Kunstmuseet. Foredrag: Hr. Museumsinspektør Erik Zahle: Moderne fransk Kunst.

Fredag den 21. Februar 36. Den Hirschsprungske Samling. Foredrag: Hr. Museumsdirektør Carl V. Petersen: Dansk Malerkunst.

Fredag den 28. Februar 36. Nationalmuseet. Foredrag: Efter nærmere Aftale. Renæssance og senere Tid.

Fredag den 6. Marts 36. Glyptoteket. Foredrag: Hr. Museumsinspektør, Magister Haavard Rostrup: Fransk-Dansk Malerkunst.

Fredag den 13. Marts 36. Kunstindustrimuseet. Foredrag: Efter nærmere Aftale. Kunsthaandværk.

Fredag den 20. Marts 36. Glyptoteket. Foredrag: Hr. Museumsinspektør Haavard Rostrup: Moderne Fransk-Dansk Skulptur.

Fredag den 27. Marts 36. Thorvaldsens Museum. Foredrag: Hr. Lektor K. V. Rosenstand: Bertel Thorvaldsens Liv og og Levned.

Billetter kan i begrænset Antal erholdes paa Kontoret, Evaldsgade 3.

REGNSKABS-OVERSIGT

FOR

DANSK TYPOGRAF-FORBUND

JULI KVARTAL 1935

A. Afdelingerne.

INDTÆGT:

Beholdning den 1. Juli 1935	1.490,75
Ordinært Kontingent	323.802,80
Andre Indtægter	348,00
Tilskud fra Hovedkassen	23.192,37
Balance Kr.	348.833,92

UDGIFT:

Rejseunderstøttelse	2.421,00
Understøttelse paa Stedet	85.336,75
Understøttelse af Fortsættelseskassen	17.496,75
Understøttelse af Hjælpekassen	51.141,25
Reservefondsunderstøttelse	94,00
Sygeunderstøttelse	60.914,00
Begravelseshjælp	5.750,00
Andre Udgifter	3.424,50
Indsendt til Hovedkassen	120.901,22
Beholdning den 30. September 1935	1.354,45
Balance Kr.	348.833,92

B. Hovedkassen.

INDTÆGT:

Beholdning den 1. Juli 1935	2.763.950,51
Renter	3.470,00
Indsendt fra Afdelingerne	120.901,22
Tilskud til B. A. ifl. Lov Nr. 359/33	78.099.75
do. » do. » § 32	2.662,50
Refusion af Fortsættelseshjælp	53.131,13
Abonnement og Annoncer	75,52
Bod	600,00
Balance Kr.	3.022.890,63

UDGIFT:

Tilskud til Afdelingerne	23.192,37
Overfartsbilletter	243,00
Typograf-Tidende	7.414,66
Legatunderstøttelser	500,00
Delegeretmødet	36.460,97
Voldgiftsretten i København	50,00
Fagforeningskursus	880,00
Kontingent til Oplysningsforbundet	647,10
à Conto Udbetaling ved Køb af Ejendom	53.420,00
Brændsel, Belysning og Rengøring	265,45
Kontorartikler	27,89
Lønninger og Honorarer	4.871,00
Rejseudgifter og Diæter	3.904,45
Porto	289,01
Tryksager	3.690,75
Telegram og Telefon	214,57
Redningskorpset	30,00
Nattevagt	45,00
Bogbinder	2,00
Beholdning den 30. September 1935	2.886.742,41
Balance Kr.	3.022,890.63

København, den 1. December 1935.

Karl Sørensen.

AFDØD KOLLEGA

I Søndags begravedes fra Sundby Krematorium afdøde Hjælpearbejder *Peter Joh. Jensen.* Afdøde blev kun 35 Aar gl. og havde været Medlem hos os fra 1919. Han havde arbejdet i Berlingske Tidende, indtil han for faa Uger siden blev syg. Afdelingens Fane sænkedes i Søndags over Peter Jensens Baare.

FOR 30-TIMERS UGEN

Den amerikanske Fagforeningskongres har paa ny vedtaget en kraftig Udtalelse til Gunst for 30-Timers Ugen (5 Dage à 6 Timer) *uden Lønnedsættelse* samt for Vedtagelse af et Lovforslag vedrørende 30-Timers Ugen (Black-Connery Bil). Præsident *Green* henviste til, at dette var den eneste Vej for at skabe Beskæftigelse til de 10 til 11 Millioner arbejdsløse, der endnu stadig findes i U. S. A. »Jeg føler mig ved denne Lejlighed berettiget til at lade Verden vide, at Arbejderklassen ikke vil hvile, forinden dette Maal er naaet.«

At Arbejdstidsforkortelsen er Tidens Løsen, fremgaar bl. a. af den Oplysning, at af de 2.035.794 Medlemmer, for hvilke der hidtil er gennemført en Forkortelse af Arbejdstiden, arbejdede 603.909 mellem 35 og 36 Timer ugentlig, samt at de gældende Overenskomster for 13.806 Arbejdere fastsætter den 30 Timers Arbejdsuge. Alene i de sidste 1½ Aar blev der gennem intensiv Propaganda og gennem NIRA-Coderne gennemført en Arbejdstidsforkortelse for 770.031 Arbejdere. 73 Forbund under A. F. og L. har en Arbejdstid paa 40 eller derunder pr. Uge.

Arbejdsgivernes Argument, hvorefter Arbejdstidsforkortelse kun fører til yderligere Rationalisering og et endnu hurtigere Arbejdstempo, mødes i U. S. A. med det Modargument, at dette netop er en Grund mere for Indførelse af 30-Timers Ugen, d. v. s. en saa drastisk Nedsættelse af Arbejdstiden, at det hverken gennem øget Arbejdstempo eller paa anden Maade er muligt at fremstille samme eller tilnærmelsesvis samme Mængde Varer som ved den længere Arbejdstid.

HJÆLP UNDER KONTROL!

Matteotti-Fondens Ledelse (udpeget af De samv. Fagforbund og Socialdem. Forbund) har gennem Organisationerne ønsket at advare mod ukendte og ukontrollable Udlændinge, som udgiver sig for politiske Flygtninge. Der kan være Tale om baade Plattenslagere og Spioner, og ofte kan deres Legitimationer se tilforladelige ud. Henvis alt saadant til Matteottifonden!

Fonden, der administreres af de ovennævnte Repræsentanter, har hidtil udbetalt over en kvart Million Kroner til Emigranterne, disses Familjer, Retshjælp og lign. Administrationsudgifterne er dækket af de to Hovedorganisationer.

Fondens Ledelse advarer ogsaa mod »Røde Hjælp«, der synes i den senere Tid at optræde under Navnet »Centralkommissionen for Hjælp til tyske Emigranter ved R. H.«. Man opfordrer Arbejderne og Organisationerne til at afvise ethvert Samarbejde med »Røde Hjælp« og dens Dækorganisationer og ethvert Bidrag til disse.

Bidrag bør kun gives til *Matteotti-Fonden*, de danske Arbejderes kontrollerede og reviderede Indsamlings-Organ. —*d.*

GENERALFORSAMLINGER

Københavns Afdeling

holdt ordinær kvartaarlig Generalforsamling Søndag den 1. December i Arbejdernes Forsamlingsbygning, Rømersgade.

Formanden, *Sigv. Hellberg*, aabnede Generalforsamlingen og mindedes de i Kvartalets Løb døde Kolleger.

Til Dirigent valgtes *Fr. Mehr* til Sekretær *Paul P. Petersen*.

Formanden, aflagde Beretning. Den aarlige Tillidsmandssammenkomst i Forbindelse med Ungdomsfesten havde været afholdt i Studenterforeningens Lokaler med ca. 400 Deltagere. Den traditionelle Novemberfest havde været afholdt; men i de seneste Aar havde Festen manglet den store Tilslutning, som den tidligere havde haft, særlig svigtede den unge Generation. I Kvartalet var sket en Række Valg, deriblandt Formandsvalget. Paa Generalforsamlingen den 27. Oktober var der, i Forbindelse med det sidste, af 2 Repræsentanter fra »Social-Demokraten« rejst Kritik af, at de Forhandlinger, *Formanden* paa Personalets Vegne havde ført med Bladet, samt den opnaaede Overenskomst ikke var tilfredsstillende for Personalet. Formanden havde i den Anledning tilstillet Formanden for Personaleklubben en Skrivelse, hvori han havde meddelt, at han var villig til paa førstkommende Generalforsamling at drøfte dette Spørgsmaal, hvis Personalet efter nu et Aars Tavshed ønskede det. Forbundets og Københavns Afdelings Lokaler var nu i Evaldsgade 3, de nye Lokaler gav bedre Ekspeditions- og Arbejdsvilkaar. Et Par Firmaer havde rejst Krav om Erstatning, i begge Tilfælde angaaende Trykkere; i det ene Tilfælde var Sagen forligt med 50 Kr., i det andet ved, at Trykkeren straks fratraadte Pladsen. Refererede et Par Feriesager. En Trykker havde i et Firma arbejdet uden at erholde Maskintillæg; Sagen er forligt med, at Firmaet betaler en Bod paa 150 Kr. Et Firma havde i Strid med Overenskomst beskæftiget 2 uorganiserede kvindelige Trykkeriarbejdere; Sagen var afgjort med en Bod paa 250 Kr. og de 2 Kvinder var blevet fjernet. I en Maskinsatsfabrik var et Bud anvendt til Rengøring af Maskinerne uden at erholde Trykkeriarbejderløn; under Sagens Behandling var man enedes om en tidligere offentliggjort principiel Afgørelse af dette Tarifpunkt. Paalæggerskeelever var i flere Tilfælde daarlig oplærte; med K. B. var i saadanne Tilfælde truffet Aftale om at beholde de paagældende i 3 Maaneder i vedkommende Firmaer med Løn som udlært. Med K. B. havde været afholdt Fællesmøde, idet K. B. paaberaabte sig, at Paalæggerskerne viste Uvilje til at deltage i »andet forefaldende Arbejde«; ved dette Møde havde man diskuteret Spørgsmaalet, som tangerer Grænsen til Bogbinderfagets Arbejdsomraade. Et Bogtrykfirma havde anskaffet en Offsetpresse og antaget en typografisk Trykker som Lærling ved denne. Vedkommende Trykker maatte træde ud af Typograf-Forbundet, da det paagældende Arbejde ifølge international Overenskomst vedrører Litografaget. Et Firma havde foretaget en Sammenblanding af Fradrag for at komme for sent med Fradrag herfor af ydet Overarbejde, disse to Ting har i vor Tarif intet med hinanden at gøre. Refererede Mæglingsaftale i »Kristligt Dagblad« samt 2 Tillidsmandssager fra henholdsvis C. C. Petersen og Bording, den sidste dog af intern Karakter. Til Erstatning for Overarbejde var det i et større Trykkeri lykkedes at oprette et 3. Hold i Maskinsætteriet. Overarbejdsstatistiken var endnu ikke færdigbearbejdet, men syntes at vise lignende Omfang som ifjor. Et større Firma havde til Trykning af Poser indført en Maskintype, som vi mente hørte til Rotationstrykkernes Arbejde, men som for Øjeblikket blev passet af en Smed. Det var ikke lykkedes at komme til Forlig desangaaende, saa en voldgiftsretslig Afgørelse maatte nok søges. Angaaende Ledigheden henviste Formanden til Statistiken i »Typ.-Tid.« Nr. 48, der viser fortsat Nedgang i Ledigheden; Formanden var dog belavet paa, at Toppen var naaet og at Bevægelsen kunde vende.

Peder Jensen fandt, at Skrivelsen til »Social-Demokraten« var tilsendt for sent; udtalte sig iøvrigt om Forholdene ved Bladet, beklagede den nuværende Overenskomst samt paatalte Bladets Brug af Matricer. *Niels Nielsen* beklagede Novemberfestens nedadgaaende Tilslutning; fandt at Novemberfesten maatte holdes i et mindre Lokale. Det lille Karneval burde ikke aflyses til Fordel for det store. *Magda Gede* udtalte sig angaaende Paalæggerskernes Beskæftigelse ved Bogbinderfaget. *Sigv. Hellberg* meddelte, at Styrelsen havde Opmærksomheden henvendt paa det af Magda Gede fremdragne. Udtalte sig angaaende Festerne. Refererede angaaende »Social-Demokraten«, oplæste Overenskomsten og understregede de gode Vilkaar, som man i Forhold til de øvrige typografiske Arbejdere bød Personalet. *Aage Zuschlag* beklagede, at det i »Typ.-Tid.« forud var oplyst, at Overarbejdsstatistiken skulde optages. *Johs. Larsen* udtalte sig mod Fællesorganisationen og dennes Resolution angaaende Arbejdstidens Nedsættelse. Fandt iøvrigt, at Fællesorganisationen var et overflødig Organisationsled. — I Forbindelse med Paalæggerskernes Beskæftigelse ved forefaldende Arbejde havde *Alfrida Andersen*, *Karl Schmidt* og *Magda Gede* Ordet. *J. Bergstrøm* udtalte sig angaaende »Typ.-

Tid.«, fandt det varede forlænge inden de indsendte Artikler fremkom i Bladet. *Peder Jensen* beklagede stærkt, at man paa »Social-Demokraten« havde nægtet Oprettelse af Bedriftsraad. *Sigv. Hellberg* replicerede til Peder Jensen; en Del af Peder Jensens Udtalelser var her ganske ukontrollable og hørte hjemme i Kontrahentforsamlingen; eventuelt kunde Peder Jensen jo søge Valg til denne og saa fremsætte sine Udtalelser dèr. — Beretningen godkendtes eenstemmigt.

Kassereren, *Lundin*, henviste til det i »Typ.-Tid.« optrykte Regnskab samt gav en kort Oversigt. — Regnskabet godkendtes.

Generalforsamlingen hævet. *Paul P. Petersen.*

FORRETNINGSUDVALGSMØDER

5. December 1935.

1. Fra Sønderborg meddeles, at Blokaden overfor Bogtrykker Wulff er hævet. — Til Efterretning.

2. Fra Klubben »Ejco« samt J. Jørgensen & Co. forelaa Love til Godkendelse. — Godkendtes.

3. To Medlemmer i København og et Medlem i Aarhus fik tilstaaet Kontingentfrihed til Syge- og Begravelseskassen.

4. Et Medlem i Aarhus fik tilstaaet hvilende Ret for et Aar.

5. Fra Arbejdernes Landsbank forelaa Indbydelse til Tegning af Aktier. — Gaar til Forbundsstyrelsen.

6. Oplysnings-Sekretæren foreslaar, at en Del af Restoplaget af Organisationshistorien (2. Del) sælges til nedsat Pris til Medlemmer af Studiekredse. — Indtil 200 Ekspl. sælges for 1 Kr. pr. Stk.

7. Oplysnings-Sekretæren aflagde Beretning fra Oplysnings-Udvalgets Møde. — Arbejdsplanen forelægges Forbundsstyrelsen.

LÆRLINGESPALTEN

Københavns Lærlingeafdeling.

Husk! at betale dit Kontingent, saaledes at du er lige med fra 1. Januar 1936! Husk at melde eventuel Bopælsforandring, da vi skal have de rigtige Adresser paa det nye Medlemskort!

Den 18. Januar? Reserver dig denne Aften!

SMAAT FRA NÆR OG FJERN

Sølvbryllup og 60 Aar. Tirsdag den 17. ds. kan *Andr. Larsen* og Hustru, Herning, fejre deres Sølvbryllup. Samtidig kan Larsen fejre 60 Aars Fødselsdag. Som det vil erindres, fejrede Larsen 25-Aars Jubilæum paa Herning Avis i Foraaret.

Det er førstkommende Søndag den 15. December Kl. 11 Form. i Overbye-Salen, Rømersgade 22, at »Københavns Maskinsætter-Klub« afholder Møde for *alle* Maskinsættere. Om »Maskinsætter-Klubbens Stilling efter Nyordningen« indleder Redaktør af »Maskinsætter-Bladet« *N. Th. Svendsen* og Formanden for K. M. K. *S. V. Rasmussen.*

Typografernes Stiftelser afholder sin aarlige Generalforsamling paa Søndag Kl. 10.30 i Rømersgade 22, 1. Sal Opgang i Gaarden. Se omstaaende Annonce.

Den internationale Højskole i Helsingør. Arbejdsløse, der har været ledige i 4 Uger, kan faa den maanedlige Betaling, der er 90 Kr., dækket af Arbejdsdirektoratet. Ansøgninger maa indgives snarest til Forstander Manniche, Helsingør.

Skolens internationale Karakter bevirker, *at Studiet af fremmede Sprog, Fransk, Tysk og Engelsk, især de to sidstnævnte har en fremtrædende Plads paa Timeplanen.* De af Eleverne, der ønsker at deltage i Sprogundervisningen, faar foruden en Time daglig Undervisning Lejlighed til at deltage i mindre Konversationshold og at høre Foredrag paa de fremmede Sprog, der ledsages af Lysbilleder og oversættes Sætning for Sætning. De viderekomne hører Foredrag og deltager i Studiekredse sammen med de udenlandske Elever. For Elever, der ikke ønsker at lære fremmede Sprog, er der flere ugentlige Timer i Dansk og Regning end for de øvrige Elever.

En stor Del af Arbejdet foregaar i Studiekredse. I disse faar Eleverne Lejlighed til nærmere at uddybe de Emner, der behandles i det daglige Foredrag paa Dansk (i enkelte Tilfælde paa Svensk) om Hovedtræk i den politiske, sociale og kulturelle Udvikling i de forskellige Lande.

Juleuddelingen. Bidrag eller Meddelelse om det indsamlede Beløbs Størrelse bedes tilstillet Kontoret senest Onsdag den 18. December.

De kender ham ikke. Den store tyske Digter Heinrich Heine er som bekendt født i Düsseldorf. Lederen af et af Englands største Biblioteker, som var en stor Heinedyrker, henvendte sig fornylig til Heine-Museet i Digterens Fødeby og forespurgte, om han — mod behørig Sikkerhed — maatte laane nogle Manuskripter af Heine, hvilke han vidste opbevaredes dèr. Svaret kom omgaaende og lød paa, at »Byen Düsseldorf intet Kendskab har til Heinrich Heine«!

Den verdensberømte Digter var som bekendt Jøde.

Krigsdelirium. I et tysk Blad bekendtgør et Ægtepar sin Søns Fødsel paa følgende Maade:

»I det Aar, da Novemberforbrydelsen (Fredsslutningen) forsonedes ved Genoprettelsen af den tyske Hær, anmelder jeg mig hermed som fremtidig Kriger, opkaldt efter min saa tidligt bortfaldte Bedstefar Gustav. Jeg er født som Søndagsbarn den 2. Juni 1935.«

Et dyrt Brøl. Ved det sidste saakaldte Rigsdagsmøde i Nürnberg afskaffedes den hidtidige Forretningsorden. Herefter gør Rigsdagspræsident Göring som han vil. Den formelle Afskaffelse af Forretningsordenen maa nærmest betragtes som en Spøg — i Virkeligheden eksisterer ingen tysk Rigsdag mere. Da Mødet i Nürnberg aabnedes, erklærede Göring nemlig, at de foreslaaede Love skulde vedtages enstemmigt.

Men hvorfor da lege Rigsdag? Jo, for at de brune »Folkerepræsentanter« og deres Præsident kan faa deres Rigsdagsdiæter. Det idiotiske Vræl, som udstødtes, da Jødeloven forelagdes, var nemlig de nazistiske Rigsdagsmænds Aarspræstation for de 7200 Rigsmark, som aarligt udbetales til hver af dem.

Det maa siges at være en særdeles god Betaling for et — Brøl, skriver Sv. Typ.-Tidning.

Ogsaa et Argument. Den amerikanske Fagforeningskongres har forkastet et Forslag om Oprettelse af en særlig Ungdomsbevægelse indenfor Fagbevægelsen med den Motivering, at Ungdomsbevægelser i Reglen viser en for stærk Tendens til at orientere sig i fascistisk eller kommunistisk Retning.

FAGTEKNISK SAMVIRKE

Vore Fjernkursus.

Den 5. ds. afsendtes 4. og sidste Lektion i *Fjernkursus for Trykkere.* Vi anmoder venligst Deltagerne om senest den 19. ds. at indsende alt hvad de maatte have liggende af løste Opgaver, hvorefter vi gaar i Gang med Kritiken. Naar Eleverne den 7. 1. 1936 modtager denne Kritik er vor Kursus for Trykkere bragt til Afslutning og vi vil da forsøge arrangeret nogle Udstillinger rundt i Kredsene af det indgaaede Materiale.

Vi anmoder samtidig Deltagerne i *Fjernkursus for Sættere* om senest den 19. ds. at indsende det færdige Arbejde. Der udarbejdes en Kritik, som tilgaar Eleverne den 7. 1., hvorefter Kursus fortsættes. *Kursuscentralen.*

Til Juleuddelingen har jeg modtaget følgende Bidrag:

Frelsens Hærs Trykkeri 9,50, Social-Demokraten (1. Bd.) 135,00, Frk. Nielsen 2,50, Schultz (1. Bd.) 80,00, Niels Larsens Pers. 10,00, Hertz Pers. 70,00, Fru Hertz 5,00, Edith Græse 2,70, Jernbanens Billettrykkeri 43,00, Missionstrykkeriets Pers. 160,00, Bogtr. Siebuhr 25,00, Centraltrykkeriet (1.-2. Bd.) 56,00, Forlagstrykkeriet (1. Bd.) 171,50, K. Mikkelsen 6,00, Thiele 84,00, Vilh. Hansens Pers. 35,00, Andreasen 15,00, Andersen & Petersen 120,00, I. A. Eriksen 40,00, Hafnia 72,50, Centraltrykkeriet (3.-4. Bd.) 60,00, Krohn 149,50, Driftsleder og Faktorer 21,00, J. Jørgensen & Co. (1.-3. Bd.) 181,50, P. A. Nielsen 11,00.

Tilsammen Kr. 1565,70.

København, den 10. December 1935. *O. A. Lundin.*

Til Juleuddelingen har jeg modtaget følgende Bidrag:

Odense: Bod fra Nordvestfyns Bogtr., Bogense 250,00; *Aabenraa:* Aabenraa Lokalafdeling 120,00; *Aalborg:* Red. L. Schiøttz-Christensen 100,00, Faktor Th. E. Olsen 5,00, Aalborg Amtstidende 50,00, Faktor P. Christensen 5,00, C. W. Obel 10,00, A/S Adolph Holst 10,00, Eksprestrykkeriet (N. A. Hansen & Co.) 10,00, P. Hansens Eftf. Bogtrykkeri (Aksel Schølin) 10,00, Faktor A. Ammelund 5,00, Oskar Jørgensens Bogtr. 10,00, A/S Nordjyll. Papirposefabrik (N. Mouritzen) 10,00, Faktor W. Riis 5,00, Vejgaard Bogtr. (V. Hjorth Thomsen) 5,00, Bogtr. Ballermann 5,00, Bogtr. Marius Duus 2,00, Bogtr. Oluf Chr. Olsen 5,00, Krogs Eftf.s Bogtr. (Børge Larsen) 3,00, Brdr. Jakobsens Bogtr. 3,00, Aalborg-Posten 10,00, A/S F. Hestbech & Co. 10,00, Wilh. Burmesters Bogtr. 10,00, Reklame-Trykkeriet (A. Sørensen) 10,00, Nordjyll. Bogtr. (Carl Schølin) 10,00, Centraltrykkeriet (Leander Nielsen) 10,00 Afdelingens Medlemmer 300,00, ialt 613,00; *Korsør* Lokalafdeling 25,00; *Løgstør* Lokalafdeling 10,00; *Nakskov:* Red.-sekr. Grove 5,00 Soc.-Dem. 10,00, Robert Larsen 5,00, Ludvig Kragh 3,00, Red. A. E. Hansen 5,00, Tidende 5,00, Trykkerichef Bendtsen 5,00, Vestl. Avis 5,00, Red. Geill 2,00, Trykkeribest. E. Eriksen 2,00, C. R. 20,00, Bogtr. Fr. Nielsen 5,00, Bogtr. Rosenberg 5,00, Afdelingens Medlemmer 106,80, ialt 183,80; *Slagelse* Lokalafdeling 300,00.

Ialt Kr. 1501,80.

København, den 10. December 1935. *Karl Sørensen.*

DANSK TYPOGRAF-FORBUND
BOGTRYKFAGETS ARBEJDSLØSHEDSKASSE
EVALDSGADE 3. KØBENHAVN N.

Kontorerne

er aabne for Ind- og Udbetaling fra 1—3, *Lørdag 11—1*, samt *Fredag* og *Mandag Aften Kl. 5—6,30.* Telefon 4331.

Anvisningskontoret

Telefon 4331. Før Kl. 9 Form. og efter 6 Aften gennem Ryvang 1683. Telegramadr.: Typforbundet, København.

FORENINGSMEDDELELSER

Nye Medlemmer.

København: Sætter Tage Kalfod, udl. 1. 12. 35 hos Frederiksen & Hagemann (arb. s. St.), Sætter Holger Krøyer, tidl. Medl. (Egm. H. Petersen), Sætter Stephan Leisner, tidl. Medl. (Leisner), Paal. Britta Rasmussen, tidl. Medl. (Christensen & Ejlersen).

Aarhus: Paal. Erna Andersen. Holbæk: Sætter Poul Richardt Jensen, udl. 1. 12. 35 i Holbæk Amtstidende. Odense: Trykker Poul Wandrup Jørgensen, udl. 1. 11. 35 i Centraltrykkeriet.

Tiltraadte.

København: 4572 Ellen Steffen fra Kv. Arbejderforb., 7435 Verner Nistrup fra Hobro (arbl.).

Aarhus: 6820 Vald. Leth (arbl.), 7625 Alfred Sørensen (arbl.), 3602 Egon Bernandt i Pl. Esbjerg: 3644 Jørg. Thomsen (arbl.). Haderslev: 7838 Chr. Løhndorff (arbl.). Hillerød: 7088 Magn. Andersen (arbl.), 6146 Helmuth Andersen (arbl.). Hobro: 3806 Edvard Nielsen (Arden Bogtrykkeri). Holbæk: Paal. Maja Nielsen (overfl. fra Bogbinderforb.). Horsens: 3356 Alfred Rasmussen (arbl.), 6940 Anders Rasmussen (arbl.). Kolding: 7115 Karl Larsen (Konrad Jørgensens Bogtr.). Nykøbing F.: 4258 Eigil Hansen (arbl.). Odense: 7982 Thorvald Lundsbjerg (Fyens Stiftsbogtr.), 7952 Poul Liebetrau Hansen (Fyens Stiftsbogtr.). Slagelse: 6524 Kaj Hansen (Social-Demokraten). Viborg: 3126 Peter Dybdal (Bogtr. Norup).

Fratraadte.

København: 3602 Egon Bernandt paa Rejse, 3885 Knud Boye paa Rejse, 7802 Carlo Gildsig til Slagelse (i Plads), 6820 Vald. Leth til Aarhus, 5065 Ellen Jacobsen til Fajanee & Porcelænsarb., 7982 Th. Lundsbjerg til Odense i Plads, 2873 E. Jørgensen til Middelfart i Plads, 3806 E. Nielsen til Hobro, 6923 Kaj Hansen paa Rejse, 6311 Hein Andersen paa Rejse, 7050 Peter Hansen paa Rejse, 4258 N. Hansen til Nykøbing F., 6146 H. Petersen til Hillerød.

Aarhus: 7952 P. J. Liebetrau Hansen til Odense i Pl. Fredericia: 7115 Karl Larsen til Kolding i Pl. Hobro: 7435 Verner Nistrup til København (arbl.). Horsens: 7604 Gustav Ankersten (overfl. til Arbejdsmandsforb.). Korsør: 6524 Kaj Hansen til Slagelse i Pl. Næstved: 7618 Kai Sandau til Haslev i Pl., 4265 A. S. Rasmussen paa Rejse. Odense: 5053 Astrid Madsen (overfl. til Bogbinderforb.). Silkeborg: 864 Carl Hermanns paa Rejse. Vejle: 2639 Sophus Sørensen paa Rejse.

Udmeldt.

Haderslev: 7742 Jap Paulsen (Bogtrykker).

Udslettet paa Grund af Restance.

4098 Engelbrecht Christensen (Hoffensberg).

Død.

515 Peter Johns. Jensen (Berl. Tid.).

KLUB-ANNONCER

Typografernes Stiftelser

afholder

ordinær Generalforsamling

Søndag den 15. December Kl. 10,30 i Rømersgade 22, 1. Sal til Gaden.

Dagsorden:

1. Beretning og Regnskab.
2. Bevilling af Midler.
3. Generalforsamlingens Bekræftelse af Styrelsens Fuldmagt til Salg af Lille Istedgade 4 og Viktoriagade 23.
4. Valg.

Styrelsen.

Søndag den 15. December Kl. 11 Form.

Rømersgade 22 - Overbye-Salen

Maskinsætter-Klubbens Stilling efter Nyordningen

Indledere: N. Th. Svendsen og S. V. Rasmussen

Alle Maskinsættere indbydes.

STYRELSEN for K. M. K.

Kun de originale
E. L. SÆTTERIMØBLER
betyder en virkelig Modernisering af Sætteriet ved et helt gennemført System ... ...
ERIK LEVISON'S Specialværksteder for moderne Sætterimøbler

TYPOGRAFERNES SYGE-HJÆLPEKASSE

Ind- og Udbetaling i næste Uge **Torsdag den 19. ds.** Kl. 7-9 i Stedet for Fredag den 20.

Kassereren.

SYGEMELDINGER

maa omgaaende meldes til Kontoret.

A N N O N C E R

Sætter.

Hurtig og iderig Akcidens- og Annoncesætter, kendt med alt forefaldende Arbejde i større som mindre Trykkeri, søger Plads. Billet mrkt. »156« modtager Ekspeditionsk.

Alsidig uddannet Sætter-Trykker

ønsker Pladsforandring. Staar i uopsagt Stilling. Kendt med alt forefaldende Sætning og Trykning. 26 Aar og gift. Billet mrkt. »157« modtager Ekspeditionskontoret.

Paalæggerske

søger Plads, vant til Hurtigpresse og Diegel. Billet mrkt. »158« modtager Ekspeditionsk.

Linotype — Intertype

En Del ibyttetagne Støbeforme sælges billigt. Videre under Billet mrkt. »148« ved Ekspeditionskontoret.

GRAFISK COMPAGNI
CENTRAL 777 - 11395 - 14577
Grafisk Fagforretning • Eget Skriftstøberi • Alle Maskiner og Materialer for de grafiske Fag .....
Enerepræsentation for Linotype-Sættemaskinen
Komplette Trykkerier leveres i alle Størrelser

J. G. A. EICKHOFF - KØBENHAVN V.

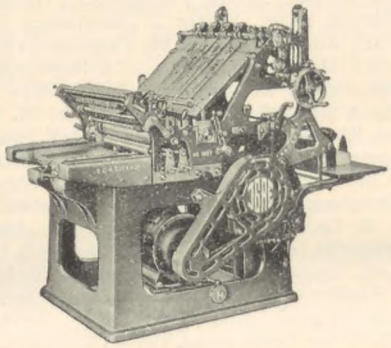

Vesterbrogade 97, Tlf. 12078-79

FRITZ MÜLLER
Grafisk Fagforretning • Landskronagade 61
Skrift, Messinglinier, Blindmateriel
Alle tekniske Artikler for Faget, Maskinbaand. Værktøj
Farver til alt grafisk Arbejde
Telf. Centr. 10 291

TANDLÆGE VIGGO JENSEN
KLAREBODERNE 2II, HJ. AF KØBMAGERGADE 40
KONSULTATIONSTID FRA 10—7
ONSDAG OG LØRDAG FRA 10—3½
TELEFON BYEN 6700

CONTRASOL-FARVER
Drøjere
Renere
Ultra lysægte
Bedre
Intensive
Nye Farver
fra DRUBIN

Redaktør: FR. NIELSEN, Egøjevej 3, Køge. - Telefon 533.
Ekspeditør: KARL SØRENSEN, Evaldsgade 3, Kbhvn. N.
Abonnement gennem Postkontorerne 1 Kr. 50 Øre Kvartalet.
Annoncer 35 Øre pr. Petitlinje (pladss. Medl. 25 Øre). 26 Gange og derover Rabat.

INDUSTRI TRYKKERIET BERNH. SCHMIDT - KØBENHAVN

TYPOGRAF-TIDENDE

ORGAN FOR DE TYPOGRAFISKE ARBEJDERES INTERESSER

NUMER 51 KØBENHAVN DEN 20. DECEMBER 1935 62. AARGANG

DET ENESTE PROBLEM!

Har I lagt Mærke til den uhyggelige Mandags-Melding i Radioen: »I sidste Uge er Arbejdsløshedstallet steget med 3000.« — Saadan har Meldingen lydt de sidste Mandage, og saadan vil den komme til at lyde hver eneste Mandag Vinteren igennem, kun med den Forskel, at 3000-Tallet ikke vil holde.

Tallet paa arbejdsløse herhjemme er nu oppe paa over 100,000. Fatter man rigtig Tallet? Hundredtusende, der staar parat med stærke, villige Hænder, men *nægtes* Adgang til alt Arbejde! Hvor er *alt* andet Smaatteri mod dette Problem. *Alt, alt* andet burde sættes til Side, til man fik dette Problem løst.

Alle I, der staar i nogenlunde Sikkerhed rundt paa Værkstederne, er I tilstrækkelig opmærksom paa Problemet? Er I ikke tilbøjelige til at skyde det fra Jer? Er Spørgsmaalet ved at blive for gammelt og trivielt? Er Arbejdsløshedsspørgsmaalet blevet et stereotypt Begreb herhjemme som ude? Jeg tror det. Vi er begyndt at snakke om det, som vi snakker om Vejret. — Naa, Herregud, er Tallet nu igen gaaet op. Tja, hvad skal man sige til det? Det er jo noget, der sker hvert Aar. Det skal vel være saadan.

Nej, nej og atter *nej*. Det *skal* ikke være saadan! Det er et forrykt Forhold; Menneskeheden uværdigt. Der maa aldrig blive Ro om dette Problem, før det er blevet løst. Der skal *stadig* holdes Liv i Spørgsmaalet. Paa Arbejdspladser, i Hjemmene, i Fagforeninger, de politiske Foreninger, ja overalt, hvor Mennesker samles. Det skal *raabes* ud paa Gader og Stræder, saa ikke een skal undgaa at tage Stilling til Spørgsmaalet. Det skal raabes saa højt og gentages saa tidt, at alle andre Spørgsmaal bliver secundære ved Siden af dette: *Arbejde til alle, der vil arbejde!*

Alle Kræfter maa sættes ind herpaa. *Her* maa kunne skabes den store Enhedsfront. Og kan man ikke *forhandle* sig til Maalet, maa man *kæmpe* sig dertil. Her er der ingen Pardon. Der er slet ikke Tid til at løse de andre Opgaver — det være sig økonomiske eller kulturelle — *før* dette altomfattende, altknugende Problem er klaret.

Her maa *alle* Kræfter forenes. Gem bort alle de *smaa* Problemer. Der *er* og *skal* kun være eet Problem: *Hvordan skaffe Arbejde til os alle?*

Harald Jensen, Aarhus.

PENSIONSORDNINGEN

Sørensen-Kjeld er i Typ.-Tid. Nr. 49 ude med et Angreb paa den paatænkte Pensionsordning indenfor Dansk Typograf-Forbund; hans Argumenter imod denne er imidlertid noget letkøbte. Sørensen-Kjeld begynder med at minde om, at Tanken om en Pensionsordning for 30 Aar siden fremsattes af en Faktor Leth-Stensen, Rønne, men at Forbundets daværende Ledelse var af den Mening, at det var Samfundets Pligt at understøtte de udslidte gamle, naar de ikke længere kunde bruges i Produktionen.

Ja, det lyder jo kønt; men det hjælper nu engang ikke vore gamle udtjente Kolleger med disse Talemaader, at Samfundet har Pligt o. s. v.; thi Sørensen-Kjeld ved jo meget godt, at det sker ikke i en overskuelig Fremtid, at Aldersrenten bliver af en saadan Beskaffenhed, at Tilværelsen kan forme sig blot nogenlunde anstændigt for vore gamle og arbejdstrætte Kammerater.

Jeg ved ikke, om Sørensen-Kjeld er saaledes funderet, at han til sin Tid ikke har Brug for den Hjælp, den paatænkte Pensionsordning vil være. Er dette Tilfældet, synes det underligt, at han vil søge at lægge Hindringer i Vejen for dens Gennemførelse. De Kolleger, der staar i Arbejde til Stadighed, kan saamænd uden Skade taale den Ekstraudskrivning; det vil jo engang komme dem selv til gode.

Efter den store Tilslutning, Spørgsmaalet fik paa Delegeretmødet — idet kun 2 Talere opponerede imod dette — nærer jeg ingen Tvivl om Afgørelsen, naar vi faar det ud til Afstemning, og den Dag kommer sikkert ogsaa, hvor Sørensen-Kjeld vil glæde sig over Pensionsordningens Gennemførelse indenfor vort Forbund.

Holbæk, 6. Dec. 1935. *N. P. Poulsen.*

FRA DEN ØVRIGE VERDEN

Henderson som Fagforeningsmand.

»Industrial News«, den engelske Landsorganisations Ugeblad, skriver i sin Nekrolog følgende om den nylig afdøde engelske Arbejderfører: »I Hendersons Virksomhed stod det faglige i første Række. Fagbevægelsen var den første og varigste Genstand for hans talrige Interesser. Indtil sin Død forblev han en trofast og loyal Hjælper af Fagbevægelsen. Mere end en Gang bestemte hans Hengivenhed til Fagbevægelsen hans politiske Løbebane. Under Arbejderpartiets store Krise, d. v. s. i Aaret 1931, fulgte han urokkeligt samme Kurs som Landsorganisationens Generalraad og taalte ikke, at de faglige Principper og Lønarbejdernes Interesser trængtes i Baggrunden.

Som bekendt Statsmand, politisk Organisator og parlamentarisk Fører forblev Henderson indtil sin Død en Arbejder og Fagforeningsmand. Aabenlyst, saglig, modig og bestemt forfægtede han til enhver Tid Arbejdernes Interesser. Fagbevægelsen er stolt af hans Værk og anerkender fuldt ud hans store Fortjenester.«

Det estiske Typografforbund

er i Løbet af Aaret 1935 gaaet frem i Medlemsantal fra 312 til 429, tiltrods for, at Antallet af Lokalafdelinger er gaaet ned. Forbundet har stadig store ydre Vanskeligheder at kæmpe imod ved Oprettelse af nye Lokalafdelinger. I Wørn og Petseri har saaledes 39 Typografer i længere Tid søgt at danne en Afdeling under Typografforbundet, men hidtil har det været dem umuligt at faa Statuterne stadfæstet i Indenrigsministeriet. Naar der alligevel er Liv og Foretagsomhed i Forbundet, skyldes det den yngre Generation, der er stærkt interesseret i Organisationslivet. Statistiken viser, at ialt 1700 Mennesker er beskæftiget ved de grafiske Fag i Estland, deraf er de 900 egentlige Typografer, medens de øvrige 800 tilhører de andre Grene af Faget, saasom Litografi, Papirindustri, Bogbinderi etc. Af de 900 Typografer staar ca. 45 pCt. som Medlemmer af Forbundet.

Tilgangen i Medlemstal har selvsagt forbedret Forbundets økonomiske Stilling betydeligt, ligesom den stadig tiltagende Beskæftigelsesgrad har virket i samme Retning. Arbejdsløsheden blandt Forbundets Medlemmer andrager kun 2—3 pCt., hvorved dog skal tilføjes, at den er noget større blandt de uorganiserede. Forbundet ejer en selvstændig Alderdoms- og Invalidekasse, hvortil de lokale Afdelinger bidrager med 10 pCt. af deres Indtægt. Endelig ejer Forbundet et Grundstykke i en skovrig Egn i Estland, og her er det Hensigten at opføre et Hvile- og Rekreationshjem for Forbundets Medlemmer; Midlerne til Husets Opførelse er allerede til Stede, og Byggeriet paabegyndes til Foraaret 1936.

Lønningerne i Estland er ikke høje, hvilket for en stor Del hænger sammen med den Omstændighed, at der ingen Fællesoverenskomst findes med Arbejdsgiverne (Overenskomsten ophævedes i 1928 samtidig med den tabte Strejke). Der er imidlertid paabegyndt Forhandlinger med Arbejdsgiverne om en Fællesarbejdsoverenskomst; men hvilket Resultat der kommer ud af Forhandlingerne, kan ikke forudsiges, da man paa Grund af de særlige Forhold i Estland er afskaaret fra at benytte sig af Strejker. En anden Vanskelighed ved Forhandlingerne bestaar deri, at Arbejdsgiverne ikke er organiserede.

MISBRUG AF „INTERNATIONALE"

Sangen »Internationale« er en symbolsk Sang, en Sang, hvis Toner fremkalder Andagt i hver ærlig Arbejders Sjæl. Vi rejser os for den Sang, ikke blot fordi Sangen er vor første Hymne, slet ikke fordi Borgerskabet skal se, at den Sang er vor Sang — men som Respekt bl. a. for de Tusinder af Klassefæller i mange Lande, for hvem den Sang var Udtryk for en Livsopfattelse, vi ogsaa deler. Den Sang repræsenterer Arbejdernes Haandtryk over Landegrænserne. Til A. C. Meyers skønne danske Ord eller til første Slægtleds bitre Ord — Internationale er Sangen over alle Sange. I dens Toner er Fremtidens Løfter, og den er Bindeleddet mellem Slægters Indsats for Socialismen. Alt dette forpligter. At en Hr. Dirigent finder paa midt under et Kaffebord eller en Fællesspisning at spille Melodien, er noget, Festarrangører bør forhindre. At den spilles tre Gange paa een Aften er rent galt. At man benytter Melodien til andre Tekster, lad gaa, — det er ikke godt — men som sagt lad gaa, men saa er det ikke Internationale. Enhver Festarrangør bør paase og bestemme, naar Internationales ildnende Toner skal spilles — ikke de Herrer Dirigenter. *John.*

— — —

Saaledes skriver ovenstaaende Mærke i »Social-Demokraten«. Han har Ret. Vil man bevare den virkelige Respekt for »Internationale« som Udtryk for det arbejdende Folks Higen efter Frigørelse og Broderskab, saa skal man ikke forsjaske sin Holdning og Hyldest. Saa er det »*Internationale*«, man rejser sig for, og ikke for en eller anden uvedkommende Tekst til nævnte Melodi. I det, man rejser sig for, bør der være den *Samklang* mellem Tekst og Tone, som *alene* gør Sangen til »Internationale«. Ej heller bør det blive Skik, at man, naar f. Eks. Orkestret ved en Underholdning eller en Spisning midt i en Potpourri lader »Internationale«s Toner klinge med, farer op med Munden fuld af Mad og tyggende i staaende Stilling »viser Ærbødighed«, sligt er en Misforstaaelse — synes jeg i alt Fald. Lad *os* ikke komme lige saa langt ud i misforstaaet »Hyldest og Ærbødighed«, som visse nationalistiske Kredse med Hensyn til »Kong Christian« længe har været det.

Skæg for sig og Snot for sig! *Sigv. Hellberg.*

FÆNGSELSARBEJDET

Efter hvad man kan se af Referatet fra det for nylig afholdte Delegeretmøde lader det til, at vore ærede Tillidsmænd er ved at vaagne op til Daad overfor Trykkerierne i vore Straffeanstalter, og man kan vel med nogen Begrundelse sige, at det er paa høje Tid, at dette sker, ikke alene hvad Arbejdet angaar, men ogsaa for, at de Medlemmer af Dansk Typ.-Forbund, der er løst beskæftigede indenfor Statens Trykkerier, kunde faa en Smule Støtte af vore Ledere, hvad jo hidtil har været uopnaaeligt, naar de søgte at faa Tarifen overholdt, saa vilde jo meget være opnaaet!

DANSK TYPOGRAF-FORBUND

Til Revisorerne i Lokalafdelingerne.

I nærværende Nr. bringes et Sammendrag af Afdelingernes indsendte Regnskaber. Sammendragets Rubriker er ganske de samme, som findes i Skema V, »Kvartalsopgørelse«, i Kassebogen.

Revisorerne erindres om, at det er deres uafviselige Pligt at forvisse sig om, at de her anførte Summer svarer til Kassebøgerne. Det skal gøres for at kontrollere, at Afdelingskassererne indsender det rigtige Regnskab, og at Hovedkassereren opfører de indsendte Regnskaber.

København, den 17. December 1935. *Forretningsudvalget.*

Pladstilbud.

I Henhold til Anvisningskontorets Regulativ, Punkt 7 gøres opmærksom paa, at ingen maa slutte bindende Aftaler om Pladstilbud, før Henvendelse er sket til Lokalkassereren i den paagældende By eller i København til Anvisningskontorets Bestyrer. Undladelse heraf medfører Karantæne.

I en Tid som vor med den store Arbejdsløshed kan man ikke rigtig forstaa, at Rigsdagen gaar med til, at der til Fængselstrykkerierne anskaffes Maskiner, der tager direkte Sigte paa at spare den menneskelige Arbejdskraft i Stedet for at paabyde, at der skulde laves saa meget Arbejde med Haanden som muligt, saa der paa den Maade kunde beskæftiges det størst mulige Antal Fanger.

Da Fængselsarbejdet blev indført, var det for at beskæftige Fangerne, og ikke for at vore Fængsler skulde blive skrappe Konkurrenter til det private Erhverv. Og det kan man vel nok roligt paastaa, at de er ved at blive nu i Øjeblikket, særlig naar man hører, at der ogsaa paatænkes at anskaffe et Par Trykautomater og en Hurtigpresse til et af Fængslernes Trykkerier, og skal de have Trykautomater det ene Sted, kan man vist ogsaa roligt gaa ud fra, at der skal anskaffes samme Slags til det andet Fængsel, hvor det største Trykkeri er. Som man vil se, er det ikke for tidligt, vore Tillidsmænd begynder at tage denne Sag under Overvejelse, og faa gjort d'Herrer indenfor Fængselsadministrationen opmærksomme paa, at det er Fangerne, der skal beskæftiges og ikke arbejdsbesparende Maskiner, der skal anskaffes, samt at private Erhverv ikke unddrages alt det bedste af Statens Arbejde, og at vore arbejdsløse Medlemmer unddrages dette.

Fængslerne udfører næsten alt Postvæsenets, Statsbanernes, Statsanstaltens, Rigshospitalets og mange, mange andre store Institutioners Arbejde, og at dette Arbejde i Grunden ikke beskæftiger saa forfærdelig mange Fanger, men derimod Maskinerne, idet det i de fleste Tilfælde er meget store Oplag, og rettelig hører hjemme ude i det private Erhverv, hos Bogtrykkerne og Typograferne, der jo dog, naar alt kommer til alt, maa svare deres Skatter og derigennem er med til at opretholde Straffeanstalterne, der uden Skrupler tager en Mængde Arbejde fra os, som man synes vi maa kunne gøre lovligt Krav paa.

Jeg véd saa udmærket godt, at Fangerne skal beskæftiges; men der er et Felt indenfor Papirvirksomheden, som jeg synes, man roligt kan udvide uden at træde ret mange for nær, og det er Konvolutfabrikationen; jeg véd, at der i et enkelt Fængsel fremstilles op til 10 Millioner Konvolutter om Aaret.

Det er denne Virksomhed, der beskæftiger de fleste Fanger, og det er et af den Slags Arbejder, der ude i det frie Erhverv beskæftiger ganske faa Folk, da man har Maskiner til denne Fabrikation. Fangerne kan udstanse, false, klistre og gummiere Konvolutten, alt i Haanden, saa ved den Fremgangsmaade bliver der bestemt ikke taget meget Brød fra nogen, selv om dette blev udvidet, og der vilde heller ikke gaa meget hverken fra Bogtrykkerne eller Typograferne ved Trykningen af disse Konvolutter.

Man skulde ogsaa tro, at Regeringen kunde interesseres for en anden Ordning, særlig da der vilde blive Arbejde til Afhjælpning af Arbejdsløsheden. Det kan vel ikke være Meningen, at Landets Forbrydere skal have Arbejde paa vore arbejdsløses Bekostning, og at vi, der arbejder skal betale to Gange, først igennem vort Kontingent og derefter igennem vor Skat. Jeg vil henstille til vor Hovedledelse, at der sker en Henvendelse til Regeringen, saa der kan blive rodet op i disse Forhold.

I ovenstaaende kan jeg til en vis Grad fritage Ledelsen for Skyld, da den vel ikke har været klar over de faktiske Forhold, for saa havde d'Herrer vel taget fat noget før, men hvad angaar Tariffens Overholdelse for de Kolleger, som er ansat i Fængselsvæsenets Tjeneste, kan Ledelsen ikke sige ikke at være underrettet om de faktiske Forhold. Det er jo saadan, at naar der bliver antaget en Mand, er det som Reserve, og som saadan er han daglønnet, i Øjeblikket med en Dagløn af 9 Kr. 92 Øre og intet for Helligdage. Ja, det har endogsaa været praktiseret at trække en halv Dagløn fra for Grundlovsdagen; men den gaar dog vist ikke mere. Som man vil se, ikke engang Minimalløn, og intet Tillæg for Pasning af flere Maskiner, og at en Kollega kan risikere at blive Evighedsreserve, ser man bedst af, at der nu er kommet en Passus i Lønningsloven, som siger, at Reservebetjente skal have et Tillæg af 12½ Kr. hver tredie Aar; Staten optræder som Løntrykker i høj Grad, hvilket vi selvfølgelig ikke kan være tjent med, men maa kræve, at Tariffen overholdes. Det er en Skandale, at Staten, der nu er en skrap Konkurrent til det frie Erhverv, kan faa Lov til at underbetale sin Arbejdskraft. Det er meningsløst, at vore Tillidsmænd tillader den Slags Overtrædelser, og det kan absolut ikke forsvares overfor vore Arbejdsgivere, Bogtrykkerne, som vi forlanger skal overholde Tariffen. Vi maa til enhver Tid kunne forlange, at Staten betaler den Løn, som er den gængse i den By, hvor Statens Trykkeri er, og det skulde gerne være saadan, at vore Medlemmer faar den Løn, de efter Tarifen har Krav paa.

Og efter disse Oplysninger vil jeg henstille endnu engang til vor ærede Hovedledelse at tage disse Sager op og faa gennemført en Ordning med Fængselsvæsenet, saa vi bliver fri for den Slags Konkurrence og Tarifbrud fra Statens Side.

Aalborg i November 1935. *Otto R. Mortensen*, 4442.

DANSK TYPOGRAF-FORBUNDS REGNSKAB FOR JULI KVARTAL 1935

Afdeling	Indtægt: Kassebeholdn. fra forrige Kvartal		Ordinært Kontingent		Andre Indtægter		Tilskud fra Hovedkassen		Ialt		Udgift: Rejseunderstøttelse		Understøttelse paa Stedet		Understøttelse af Fortsættelseskassen		Hjælpekasseunderstøttelse		Reservefondsunderst.		Sygeunderstøttelse		Begravelsestilskud		Andre Udgifter		Indsendt til Hovedkassen		Ialt		Kassebeholdn. ved Kvartalets Slutning	
	Kr.	Ø.	Kr.	Ø.	Kr.	Ø.	Kr.	Ø.	Kr.	Ø.	Kr.	Ø.	Kr.	Ø.	Kr.	Ø.	Kr.	Ø.	Kr.	Ø.	Kr.	Ø.	Kr.	Ø.	Kr.	Ø.	Kr.	Ø.	Kr.	Ø.	Kr.	Ø.
Aabenraa	42	30	1910	90	»	»	300	»	2253	20	34	25	641	»	165	»	167	»	»	»	584	»	»	»	48	»	550	»	2189	25	63	95
Aalborg	12	84	7186	50	»	»	1000	»	8199	34	52	75	2700	50	205	50	1307	»	»	»	1866	»	»	»	135	50	1930	»	8197	25	2	09
Aarhus	»	»	15852	60	»	»	2134	05	17986	65	156	25	6018	25	1887	»	4591	»	»	»	2716	»	500	»	362	50	1755	65	17986	65	»	»
Assens	19	50	409	60	»	»	160	»	589	10	3	75	»	»	28	»	173	50	»	»	»	»	»	»	9	»	350	»	564	25	24	85
Brønderslev	»	»	385	30	»	»	706	45	1091	75	21	25	327	50	174	25	358	»	»	»	»	»	»	»	12	50	198	25	1091	75	»	»
Esbjerg	»	»	3290	70	»	»	500	»	3790	70	44	»	816	»	56	25	342	»	»	»	902	»	300	»	59	»	1271	45	3790	70	»	»
Faaborg	25	25	434	10	»	»	150	»	609	35	6	»	363	»	22	»	185	50	»	»	»	»	»	»	10	»	»	»	586	50	22	85
Fredericia	53	70	1645	70	»	»	300	»	1999	40	34	»	427	»	180	»	361	»	»	»	606	»	»	»	42	»	300	»	1950	»	49	40
Frederikshavn	20	61	899	80	»	»	300	»	1220	41	16	50	240	»	97	»	387	»	»	»	184	»	»	»	»	»	275	»	1199	50	20	91
Grenaa	35	»	436	10	»	»	»	»	471	10	»	»	40	»	»	»	10	»	»	»	»	»	»	»	7	»	379	10	436	10	35	»
Haderslev	7	95	1703	20	»	»	1100	»	2811	15	8	25	1253	»	132	»	739	»	»	»	426	»	»	»	38	»	200	»	2796	25	14	90
Haslev	26	40	191	10	»	»	100	»	317	50	»	»	»	»	11	»	»	»	»	»	91	»	»	»	»	»	200	»	302	»	15	50
Helsingør	44	25	1156	80	»	»	284	50	1485	55	79	25	57	»	149	»	250	50	»	»	222	»	»	»	31	»	684	50	1473	25	12	30
Herning	»	»	1462	10	»	»	300	»	1762	10	18	75	435	»	6	»	222	50	»	»	658	»	200	»	27	»	194	85	1762	10	»	»
Hillerød	34	85	3803	10	»	»	»	»	3837	95	94	75	948	50	»	»	501	»	»	»	311	»	»	»	62	50	1900	»	3817	75	20	20
Hjørring	14	74	1794	70	»	»	675	»	2484	44	13	75	1021	»	398	50	625	50	»	»	»	»	»	»	36	50	375	»	2470	25	14	19
Hobro	35	»	549	50	»	»	389	20	973	70	32	25	228	»	105	»	211	50	»	»	34	»	»	»	17	»	310	95	938	70	35	»
Holbæk	35	»	2418	70	»	»	»	»	2453	70	30	50	269	»	400	»	382	»	»	»	52	»	»	»	46	»	1239	20	2418	70	35	»
Holstebro	»	»	1773	20	»	»	292	40	2065	60	25	75	573	»	257	75	447	50	»	»	190	»	»	»	39	»	532	60	2065	60	»	»
Horsens	»	»	3481	20	»	»	632	97	4114	17	68	50	1747	50	255	»	1117	50	»	»	203	»	»	»	70	»	652	67	4114	17	»	»
Kalundborg	35	05	1183	50	»	»	24	»	1242	55	49	75	439	»	101	»	274	»	»	»	200	»	»	»	»	»	143	80	1207	55	35	»
Kolding	35	»	4965	50	»	»	»	»	5000	50	102	50	1839	»	149	25	1223	75	»	»	579	»	»	»	90	50	981	50	4965	50	35	»
Korsør	15	»	458	30	»	»	239	60	712	90	31	50	288	»	»	»	155	»	»	»	»	»	»	»	17	50	205	90	697	90	15	»
Køge	19	77	1483	20	»	»	400	»	1902	97	19	25	301	»	329	75	276	50	94	»	76	»	»	»	31	»	750	»	1877	50	25	47
Lyngby	22	43	612	50	»	»	1225	»	1859	93	185	75	348	»	177	50	448	50	»	»	288	»	»	»	14	»	370	»	1831	75	28	18
Løgstør	35	»	445	90	»	»	472	95	953	85	18	50	373	»	162	»	206	»	»	»	»	»	»	»	10	»	149	35	918	85	35	»
Maribo	35	»	830	70	»	»	200	»	1065	70	7	50	526	»	»	»	173	50	»	»	34	»	»	»	14	50	275	20	1030	70	35	»
Marstal	3	90	200	90	»	»	»	»	204	80	21	25	»	»	»	»	10	50	»	»	»	»	»	»	4	»	160	»	195	75	9	05
Middelfart	17	97	863	20	»	»	300	»	1181	17	40	50	163	»	16	50	104	»	»	»	208	»	300	»	27	50	300	»	1159	50	21	67
Nakskov	46	20	2262	40	»	»	»	»	2308	60	33	»	241	»	15	»	189	50	»	»	105	»	»	»	37	»	1650	»	2270	50	38	10
Nyborg	48	96	964	80	»	»	1000	»	2013	76	72	50	516	50	44	25	220	50	»	»	358	»	»	»	30	»	750	»	1991	75	22	01
Nykøbing F.	35	»	3196	80	»	»	400	»	3631	80	32	55	1003	»	»	»	648	50	»	»	696	»	»	»	56	50	1160	25	3596	80	35	»
Nykøbing M.	50	»	789	»	»	»	200	»	1039	»	3	25	123	»	42	»	417	50	»	»	34	»	»	»	17	»	352	25	989	»	50	»
Næstved	35	»	3854	40	»	»	1000	»	4889	40	5	50	1854	50	102	»	861	50	»	»	1053	»	»	»	73	50	904	90	4854	90	34	50
Odder	33	70	639	90	»	»	370	»	1043	60	13	»	296	»	159	»	107	»	»	»	66	»	»	»	15	»	355	»	1011	»	32	60
Odense	»	»	13056	90	»	»	»	»	13056	90	63	50	3675	»	883	50	1998	25	»	»	1163	»	»	»	246	50	5027	15	13056	90	»	»
Randers	85	06	4984	90	5	»	800	»	5874	96	66	50	1194	50	381	»	770	»	»	»	1405	»	»	»	93	»	1900	»	5810	»	64	96
Ribe	39	35	697	40	»	»	»	»	736	75	13	75	225	»	»	»	123	50	»	»	40	»	»	»	12	»	300	»	714	25	22	50
Ringkøbing	35	»	1262	40	»	»	75	»	1372	40	15	75	90	»	11	»	63	50	»	»	52	»	»	»	19	50	1085	65	1337	40	35	»
Ringsted	14	25	1598	60	»	»	150	»	1762	85	27	50	396	»	385	50	357	50	»	»	298	»	»	»	31	50	250	»	1746	»	16	85
Roskilde	»	»	2472	50	»	»	1527	10	3999	60	114	50	1117	»	44	»	527	50	»	»	750	»	»	»	»	»	1446	60	3999	60	»	»
Rudkøbing	66	55	919	40	»	»	350	»	1335	95	14	25	298	»	»	»	224	»	»	»	144	»	»	»	23	»	600	»	1303	25	32	70
Rønne	30	91	2567	70	»	»	»	»	2598	61	»	»	280	»	»	»	143	»	»	»	122	»	»	»	48	»	2000	»	2593	»	5	61
Silkeborg	10	70	2927	90	10	»	»	»	2948	60	33	75	238	»	57	»	287	»	»	»	704	»	»	»	52	50	1576	35	2948	60	»	»
Skanderborg	»	»	534	10	»	»	1373	75	1907	85	56	50	735	»	195	»	471	50	»	»	»	»	»	»	15	»	434	85	1907	85	»	»
Skive	35	»	2255	40	»	»	»	»	2290	40	11	»	360	»	60	»	261	»	»	»	592	»	»	»	37	»	934	40	2255	40	35	»
Skjern	35	»	313	60	»	»	270	50	619	10	2	75	331	»	»	»	129	»	»	»	»	»	»	»	7	»	114	35	584	10	35	»
Slagelse	26	35	4135	30	»	»	»	»	4161	65	28	75	724	25	146	»	352	»	»	»	194	»	»	»	74	50	2600	»	4119	50	42	15
Stege	30	87	483	30	»	»	»	»	514	17	»	»	105	»	»	»	64	50	»	»	22	»	»	»	34	50	260	»	486	»	28	17
Struer	45	11	88	20	»	»	800	»	933	31	»	»	261	»	103	75	170	50	»	»	»	»	»	»	8	»	350	»	893	25	40	06
Stubbekøbing	15	32	229	80	»	»	150	»	395	12	6	20	249	»	»	»	»	»	»	»	»	»	»	»	6	»	100	»	361	20	33	92
Svendborg	34	71	2246	»	»	»	150	»	2430	71	4	75	744	50	33	»	290	50	»	»	160	»	500	»	45	50	625	»	2403	25	27	46
Sønderborg	22	30	1137	30	»	»	500	»	1659	60	»	»	493	»	62	»	318	50	»	»	388	»	»	»	27	»	350	»	1638	50	21	10
Thisted	57	67	1356	»	»	»	»	»	1413	67	8	75	265	»	76	»	249	50	»	»	130	»	»	»	23	»	600	»	1352	25	61	42
Tønder	»	»	166	60	»	»	453	90	620	50	11	»	354	»	5	50	181	»	»	»	64	»	»	»	5	»	»	»	620	50	»	»
Varde	0	73	496	90	»	»	1236	»	1733	63	13	»	348	»	8	25	229	50	»	»	500	»	»	»	12	»	622	»	1732	75	0	88
Vejle	»	»	4204	40	5	»	»	»	4209	40	27	75	492	50	295	»	492	50	»	»	242	»	»	»	75	»	2584	65	4209	40	»	»
Viborg	30	50	1760	70	»	»	200	»	1991	20	35	75	428	»	176	»	371	»	»	»	308	»	200	»	38	50	400	»	1957	25	33	95
	1490	75	123431	20	20	»	23192	37	148134	32	1932	50	39820	»	8750	»	25770	50	94	»	20020	»	2000	»	2424	50	45968	37	146779	87	1354	45
København	»	»	200371	60	328	»	»	»	200699	60	488	50	45516	75	8746	75	25370	75	»	»	40894	»	3750	»	1000	»	74932	85	200699	60	»	»
	1490	75	323802	80	348	»	23192	37	348833	92	2421	»	85336	75	17496	75	51141	25	94	»	60914	»	5750	»	3424	50	120901	22	347479	47	1354	45

SPØRGSMAAL OG SVAR

»Kan det forsvares, at bruge 4 Cicero til Datorubriken i et Skema paa Oktav Post i Tværformat?«

Jeg har nylig aflagt Svendeprøve, og der blev da af mine Skuemestre fremhævet, at det var en meget stor Fejl, at jeg havde gjort dette, men jeg vilde gerne have at vide, om dette virkelig er saa stor en Fejl, som disse ønsker at gøre det til.

— — — *Nyudlært Medlem.*

Da Størrelsen af de forskellige Rubriker i et Skema indrettes med Henblik paa, hvor meget der skal staa deri, og da vi gaar ud fra, at der i det paagældende Felt kun skal anbringes et Par Zifre, maa vi give Skuemestrene Ret. *Red.*

PROTEST MOD REFERATET AF STYRELSESMØDE I „TYP.-TID." Nr. 48

Undertegnede var af Forbundet blevet anvist Arbejde hos H. Johnsen. Men da det viste sig at være Bogbinderarbejde, og da Firmaet ikke vilde betale den Løn, som vi efter Aftale var blevet enige om, henvendte jeg mig til Hellberg, der dengang selv var klar over, at det var fra Bogbinderforbundet, det paagældende Firma skulde have deres Arbejdskraft, og det var *Hellberg* selv, der sagde, jeg skulde holde op.

Angaaende de Anker, som synes at være rene *Petitesser*, skal jeg lige oplyse, at Forholdet, jeg havde klaget over, var, at en Trykker passede *tre* Hurtigpresser, og at Paalæggersken selv maatte lægge Oplag op. *Jeg har aldrig udtalt Ønsket om at gaa paa Understøttelse.* Jeg sagde til Hellberg, at saafremt de Forhold, jeg havde klaget over, ikke blev ordnet, vilde jeg ikke arbejde derude. Dertil svarede Hellberg, at var jeg ikke tilfreds, kunde jeg jo melde mig ud af Forbundet. Hvornaar bliver vi *fri* for forvanskede Referater i »Typ.-Tid.«?

— — — *Harriet Christoffersen*, Nr. 2180.

Da ovenomhandlede Sag er behandlet saavel i Styrelse som paa Generalforsamling, skal jeg ganske undlade at debattere Fru C.s lille Solstraale-Forklaring i »Typ.-Tid.«. Udtrykket »Forvanskning« maa dog pure tilbagevises. *Sigv. Hellberg.*

JULENS SIND

Ved Tanken om Julens Nærhed, det gamle Aars Hendøen og det nye kommende Tal i Tidsrækken er jeg glad ved i Sindet at mærke den ejendommelige Følelse, der endnu vel kan siges at være ikke alene personlig, men den trods alle forskellige Meninger og Opfattelser værende Følelse, Masserne kan føle.

Ak, et vældigt Aarsværk er snart til Ende — vældigt for hvert enkelt Led i Helheden, vældigere og umaadeligere ved Tanken om de sammenlagte Kræfters Daad og Virke, selv i saa kort et Tidsrum, som et Aar er, maalt med Naturens Tidsbegreber.

Ja, inden vi egentlig véd deraf, er Julen over os. Det er som at være med i et spændende Opløb, i den sidste travle Udfoldelse af Kræfterne, baade legemlige og økonomiske, der karakteriserer Forberedelserne til Julens Komme — Forberedelser, der maaske tilsyneladende kan strejfe det sentimentale, men som under Tryk af Tidens Alvor dog faar en anden og langt dybere Mening.

Vi har set tunge og svære Sorger blive saa sært mildnede ind under disse Stunder, hvor menneskelig Ukuelighed har fejret Triumfer, der, selv om de ikke belønnes synderligt, dog har skabt ærlig Respekt for ædle, stilfærdige Mennesker, paa sin Maade Helte og Heltinder.

Og det er da min Tanke, at til allersidst er den inderste, den dybeste Følelse i hver eneste Ener i disse Dage, den store og skønne Følelse: Følelsen af Ukuelighed — i Smerten ved Tab af kære og nære, i Sygdom, i Arbejdsløshed og i tunge Savn, i Slid og Jag paa Arbejdspladserne: Følelsen af Ukuelighed. —

Ud fra Tankerne fremad om de nye uvægerligt kommende Problemer, nye kommende Prøvelser og de nye vældige Byrder, der *skal* løftes, vil jeg gerne sige til den, der læser dette: Gid Du og jeg maa faa al den Ukuelighed, vi har Behov — Ukuelighed for vort Organisationsliv med dets valgte Ledere og Repræsentanter, Ukuelighed nok for hver enkelt Ener og hvert enkelt Led i vor Organisation, i Hjem og paa Arbejdsplads — Ukuelighed nok fra neden op til Tops. — —

Ja, atter vil snart fra fjern og nær lyde den smukke Julehilsen: Glædelig Jul! og derfor, naar selve Højtidens Stund er over os, i Glæden i »Mellemspillet« mellem det svundne og det kommende, i vor Dvælen tilbage og frem — er det maaske at haabe, at en og anden, der har Anledning til med Familie og Venner at slaa Kreds om et Juletræ, rækker Haanden til hinanden og bl. a. nynner i en festlig Stund:

Mel.: Rhinens Pris.

Julens Klokker atter ringer
nær og fjern i Land og By,
atter Solhvervs-Glæde springer
paa de Ord: Det gaar mod Gry!
Selv om Aaret nu maa segne
i et Fremad uden Stands —
lad det sne og lad det regne,
just det gaar mod Sancte Hans!

Staar Du end i Tidevendet
med et dystert Tankens Spind,
hvil dit Greb om Stade-Lænet,
lad Dig Alfer fange ind.
Julens Lys i Flor staar frodigt
paa vort stedsegrønne Træ,
det forkynder Dig frimodigt:
Der er Glæde i dets Læ!

Rækker Haanden til hinanden
og slaar Kreds om vort Symbol.
Det har Skin fra Himmel-Randen
fra den nye Vaarens Sol.
Lad det ske i Mindets Tanke,
at selv om vi træder tungt:
barneglad kan Hjertet banke,
Jul vort Sind kan gøre ungt.

Hver en Glæde kan Dig lede
frem ad Vej og Trængsels-Sti,
og ved Haabets Lys at frede
vil Du snart Dig føle fri.
Glemmes skal de Dage trange
i et Vaar- og Sommer-Væld,
der faar Pris af Fuglesange
i hvert Gry og Aftenkvæld.

Men end før hvert Lys nedbrænder
og henvejres Træets Pragt,
men end før vi slipper Hænder,
der saa smukt vor Ring fik lagt,
skal med Glædens Røst vi raabe
til det Nornens Spind saa tyst:
Vi vil tro, og vi vil haabe
om et Frem mod Lykkens Kyst!

Julen 1935. *Emil Linde Sømberg.*

GENERALFORSAMLINGER

Typografernes Stiftelse i Odense.

Ekstraordinær Generalforsamling holdtes den 24. November paa Den ny Forsamlingsbygning. Formanden, *Vald. Nielsen*, bød velkommen, og til Dirigent valgtes *C. O. Madsen*. Først gav Formanden nogle orienterende Oplysninger og meddelte, at Bestyrelsen foreslog den afgaaede Formand, Faktor *Fr. Larsen*, udnævnt til Æresmedlem af Typografernes Stiftelse som Tak for hans store Arbejde for Stiftelsen og haabede, at Fr. Larsen ogsaa i Fremtiden vilde følge Arbejdet for Stiftelsen med Interesse. (Medlemmerne rejste sig.) *Fr. Larsen* takkede bevæget for den Hyldest, der vistes ham, og for det gode Samarbejde, han havde haft med de skiftende Bestyrelser gennem mange Aar. — Derefter gik man over til Dagsordenen: *Lovændringer*. Formanden oplæste de af Bestyrelsen udarbejdede Forslag. Angaaende Formaals-Paragrafen førtes en længere Diskussion, som resulterede i, at de to sidste Punkter førtes ind under andre Paragrafer. De væsentligste Ændringer, der *vedtoges*, var under Paragraf 4: Friboliger uddeles efter Bestyrelsens Beslutning. Saafremt der ikke er Enstemmighed inden for Bestyrelsen, træffer Generalforsamlingen Afgørelsen ved skriftlig Afstemning. — Under Paragraf 5 angaaende Bestyrelsen: De vælges for to Aar ad Gangen og afgaar skiftevis, Formanden og to Bestyrelsesmedlemmer, Kassereren og tre Bestyrelsesmedlemmer, første Gang ved Lodtrækning. — Under Paragraf 8 angaaende Generalforsamlingen vedtoges i Stedet for $^2/_3$ Majoritet: Almindelig Stemmeflerhed er gældende. — Slutning; Saaledes vedtaget paa Foreningens stiftende Generalforsamling den 25. Februar 1923. Ændringer vedtaget 11. Maj 1930 og 24. November 1935. *Formanden* takkede for Modtagelsen af Ændringsforslagene, og Dirigenten afsluttede den interessante og livlige Generalforsamling, hvorefter man havde en Times kammeratligt Samvær. *Gl.*

LÆRLINGESPALTEN

Københavns Lærlingeafdeling.

Satskonkurrence. Lærlingeafdelingen arrangerer i Aar, ligesom tidligere Aar, en Satskonkurrence. Denne Gang skal vi lave et Omslag til det nye Blad »Grafisk Teknik«, en aktuel Opgave. Formatet for Papir er 21 × 30 cm. Udførelsen højst i 2 Farver, Papir og Materiale frit.

Tekst: Grafisk Teknik
Udgivet af Dansk Typograf-Forbund
1. Aargang. Nr. 1. · 15. April 1936.

Af Hensyn til et virkelig godt Resultat skal Indsendelse først ske Mandag den 27. Januar 1936 i 10 Eksemplarer, disse skal være »mærkede« og vedlagt Navnekonvolut. Løsningerne sendes til Lærlingeafdelingens Kontor, Evaldsgade 3, N.

Bedømmelseskomitéen bestaar af: Fagskolelærerne *Henry Thejls*, *Victor Peterson* og Oplysningssekretær *Svend Johansen*.

Præmierne bestaar af: 15 Kr. for den bedste Løsning, 10 Kr. for Løsning Nr. 2 og 5 Kr. for Løsning Nr. 3. Uddelingen af Præmier vil finde Sted ved et Møde i Februar.

Studiekreds. Til vort indledende Møde om Studiekreds i Fagforeningskundskab var for faa Kammerater fremmødt, saa vi maatte aflyse den. Da Sekretariatet nu afholder Studiekreds over samme Emne, anmodes de, der meldte sig dengang og som kan tænke sig at deltage, om at tegne sig paa Kontoret, Evaldsgade 3, førstkommende Mandag. Det bliver efter Skoletid.

Roskilde Lærlingeafdeling

afholdt Generalforsamling Fredag den 29. Oktober. Formanden, *Henning Nørby*, aflagde en kort Beretning, hvori han omtalte Sommerudflugten og et Møde i D. S. U.'s Ungdomshjem med Deltagelse af Kammerater, som opholdt sig paa Roskilde Arbejderhøjskole. Beretningen godkendtes. — *Gunner Jensen* oplæste Regnskabet, som udviste en Kassebeholdning paa 30 Kr. Regnskabet toges til Efterretning. — Derefter foretoges Valg af Formand, idet *Henning Nørby* stillede sit Mandat til Raadighed og redegjorde for Grunden hertil. *Ernst Petersen* valgtes som Formand og i hans Sted valgtes som Sekretær *Gunner Sørensen*. — Under »Eventuelt« drøftedes et Par Spørgsmaal, hvorefter Generalforsamlingen sluttede med fælles Kaffebord.

SMAAT FRA NÆR OG FJERN

Jubilæum. Faktor *A. C. Nielsen*, »Tidende« i Nakskov, havde Torsdag den 19. December arbejdet paa dette Blad i 25 Aar. A. C. Nielsen har forøvrigt et Par »runde« Dage mere paa Samvittigheden i det Herrens Aar 1935, som nu ganger paa Held, nemlig 40 Aars Svendejubilæum pr. 4 Maj og 60 Aars Fødselsdag 11. Juni. Skønt vi altsaa i alle tre Anledninger møder post festum, er vor Lykønskning lige velment. *M. N.*

80 Aar. 1ste Juledag kan vor Kollega *Charles Schrøder*, Boyesgade 5 B II, fejre sin 80 Aars Fødselsdag. Da Schrøder for faa Aar siden nedlagde Vinkelhagen, var det en af de gode, gamle Haandværksvende, der forlod Faget. »Charles« var en solid og ligevægtig Arbejder, som ved sit bramfri og joviale Væsen forstod at skaffe sig virkelige Venner blandt Kammeraterne. I sine yngre Dage arbejdede Schrøder en halv Snes Aar i »Politiken«, men han tog Afsked med Faget fra Græbes Bogtrykkeri efter en Menneskealders flittigt Virke. Nu nyder vor gamle Kollega et velfortjent Otium i Stiftelsen i Boyesgade; han er rask og ved godt Humør, og vi vil ønske for ham og hans Hustru, at de maa faa en fredfyldt og lykkelig Livsaften. — Alle, der har oplevet en eller anden Mindedag, har følt Glæden ved at modtage en Hilsen fra gamle Venner — send vor gamle Kollega en. *E. Fr.*

75 Aar. Mandag den 23. December kan Trykker *Ludvig Hansen*, Aarhus, fejre sin 75 Aars Fødselsdag. Han lærte Faget paa »Fyens Stiftstidende«, men tog som ung Svend til Jylland, hvor han fik Arbejde paa »Aarhus Stiftstidende«. Her virkede han i 37 Aar, men har nu trukket sig tilbage fra Faget og nyder sit Otium paa Ringkøbingvej 9, Aarhus. Vi ønsker vor gamle Kollega til Lykke paa Dagen. *H.*

Hartvig Frisch's nye Bog: Fra Brest-Litowsk til Rapallo, 1. Bind, er nu kommet og kan afhentes paa Kontoret (hos Svend Johansen). 2. Bind kommer i Januar. Begge Bind (500 Sider) koster kun 3 Kr., naar Bogen bestilles paa Kontoret; Bogladeprisen er 7,50 Kr. — Bestillinger kan modtages til 1. Januar.

FAGTEKNISK SAMVIRKE

Til Kreds- og Gruppeformænd!

En større Samling Materiale til Udstilling, omfattende dels Reklametryksager fra større københavnske Bogtrykkerier (Bogtryk, Dybtryk og Offset), dels Annonceskitser og -Tryk fra forskellige Reklamebureauer samt »Berlingske Bogtrykkeri«s Konkurrence fra »Grafisk »Revy« er ledigt fra først i Januar.

Materialet er særligt egnet til offentlig Udstilling, og der er til dette Brug udarbejdet et indledende Foredrag: »Reklame gennem Bogtrykket«.

Rekvireres fra Rundsendingscentralen: O. Chr. Sørensen, Frederiksborgvej 168 [3], Kbhvn. N.

Fra ca. 10. Januar er til Disposition et nyt Foredrag: »Hvorledes en Bogtrykskrift fremstilles«. Foredraget illusteres ved en Del Lysbilleder, der velvilligt er stillet til Raadighed af »Bauersche Giesserei« i Frankfurt a/M. gennem Firmaets herværende Repræsentant, Ad. Wulff.

Rekvireres hos Formanden: K. A. Jørgensen, Ryparken 90 [1], Kbhvn. Ø.

Til Juleuddelingen har jeg endvidere modtaget følgende Bidrag:

Nordlunde 52,50, Frk. Lazarus 10,00, Forbundskontorets Pers. 106,00, Andreasen & Lachmann 22,50, Quist & Co. 60,00, Løser 10,00, Mayland 84,00, O. C. Olsen 500,00, Vilh. Søborgs Eftf. 22,50, Ugens Nyheder 25,00, Industri-Trykkeriet 62,50, Ch. Johansen, 23,50, Geodætisk Institut 9,00, Lerberg 12,50, Ferslew & Co.s Bogtrykkeri 26,00, Elektra 20,00, Bogtr. Kabbelgaard Mikkelsen 5,00, Frelsens Hærs Trykkeri 26,50, Carl Allers Pers. 500,00, Ejler Ejlertsen 25,00, Langkjær 52,00, Exprestrykkeriet 17,50, C. C. Petersen 30,00, Ihrich 40,00, Bianco Lunos Trykkeripers. 135,00, Faktor Rasmussen 10,00, Politikens tekniske Klub 1384,00, Christensen & Eilertsen 11,00, Leisner 24,00 Grafisk Compagni 95,00, Bogtr. Johan Olsen 15,00, Driftsbest. Danielsen 10,00, Faktor Wantzin 10,00, Berlingske Bogtrykkeris Pers. 248,00, Inger & Rud. 10,00, Hamburger 89,00, Hellner 10,00, P. Christiansen 30,50, Justesen 25,00, Lassen & Stiedl 10,00, Jarmer 19,00, Berlingske Tid. Maskinsætteriet 428,00, Nordisk Bogtrykkeri 53,50, Birck 40,00, Bøhm 19,00, Nielsen & Lydiche (Trykkeriet) 36,00, Nordisk Kunsttryk 16,00, I. Chr. Petersen 47,50, Nornotryk 29,00, Axelholm 66,00, C. Th. Thomsen (Faktor og Pers.) 24,25, Brdr. Marcker 21,00, I. H. Schultz 155,00, Spuhrs Pers. 33,50, S. Johnsen & Co. 50,00, Langmarcks Maskinsætteri 8,00, Andersen 5,00, Kr. Dagblads Pers. 149,00, Bogtr. Sick 10,00, Kr. Dagblads Hjælpefond 20,00, Valdemar Petersens Pers. 29,00.

Tilsammen Kr. 5,117,25.

Ialt med tidligere indkomne Bidrag *Kr. 6,682,95.*

København, den 17. December 1935. *O. A. Lundin.*

Til Juleuddelingen er endvidere indkommet følgende Bidrag:

Faaborg: 6 Medl, 30,00, Red. Brandt 5,00, Faktor L. Petersen 5,00, Faaborg Avis 5,00, Bogtr. Styrbæk 5,00, Faaborg Soc.-Dem. 5,00, ialt 55,00; *Grenaa:* Red. G. Andersen 8,00, Red. Jørgensen 5,00, Bogtr. H. Holm 5,00, Afdelingens Medlemmer 35,00, ialt 53,00; *Haderslev:* A/S Modersmaalet 10,00, Red. Thomsen 5,00, Red. Nielsen 5,00, Journ. Chr. Petersen 2,00, Journ. B. Larsen 2,00, Repr. P. Pannach 2,00, Soc.-Dem. 5,00, Winds Bogtr. 5,00, Sønderj. Dagbl. 2,00, Bogtr. E. Kamprad 2,00, Had. Amtstid. 2,00, Nordschl. Zeitung 2,00, Jydske Tid. 5,00, Reklametr. 5,00, Afdelingens Medlemmer 80,00, ialt 134,00; *Haslev:* Torkildsens Bogtr. 5,00, Haslev Bogtr. 5,00, 3 Medlemmer 15,00, ialt 25,00; *Holbæk:* Borgmester Alfr. Hansen 10,00, Holbæk Amtstid. 15,00, Holbæk Amts Venstreblad 15,00, Bogtr. S. M. Olsen 10,00, Afdelingens Medlemmer 131,00, ialt 181,00; *Holstebro:* Soc.-Dem. 10,00, Holstebro Dagbl. 10,00, Ringk. Amtstid. 10,00, Holstebro Avis 10,00, Faktor Larsen 5,00, Bogtr. Thomsen 5,00, Bogtr. Johansen 5,00, Afdelingens Medlemmer 112,00, ialt 167,00; *Horsens:* Hors. Folkebl. 25,00, Hors. Soc.-Dem. 25,00, Hors. A vis 10,00, Bogtr. Kloster 5,00, Bogtr. A. Backhausen 5,00, Hors. Bogtr. 5,00, Brdr. Sørensens Bogtr. 5,00, And. Hansens Bogtr. 5,00, N. Raackmanns Bogtr. 5,00, Handelstrykkeriet 5,00, H. & C. Thaus Bogtr. 5,00, N. P. Nielsens Bogtr. 5,00, Carl P. Petersen 5,00, Afdelingens Medlemmer 275,00, ialt 385,00; *Kolding:* Afdelingens Medlemmer 350,00, Bogtr. S. M. Herholdt 50,00, Pantefogedass. N. P. Nielsen 4,00, Bibliotekar Torkild Petersen 3,00, Bogtr. L. Fuglsang 20,00, Kolding Soc.-Dem. 20,00, Red. Søren M. Jensen 5,00, Red. Knud Hansen 5,00, Forrf. A. P. Thomsen 5,00, Centraltr. (Holbaum & From) 5,00, Faktor Nielsen 5,00, Kolding Folkeblad 15,00, Jydske Tidende 10,00, Fr. Lumbye 10,00, P. Blicher A/S 10,00, Faktor K. E. Hansen 5,00, Højskolebladet 10,00, ialt 532,00; *Køge:* Afdelingens Medlemer 100,00, XX 2,00, X 2,00, H. 2,00, C. 4,00, Faktor Louis Nordholt 5,00, Chr. Hansen 5,00, Reills Bogtr. 10,00, C. Axelsen 5,00, H. Mølvig 2,00, ialt 137,00; *Maribo:* Afdelingens Medlemmer 28,50, Lokalkassen 25,00, Redaktørerne M. Andersen 20,00, Ditlevsen 15,00, Christiansen 5,00, Jensen 5,00, Pedersen 5,00, Nielsen 3,00, Holst 2,00, Christensen 1,00, Kofod 1,00, Faktor Madsen 5,00, Frk. E. Hansen 1,00, ialt 116,50; *Marstal:* Ærø Avis 5,00, Ærø Folkeblad 5,00, Afdelingens Medlemmer 15,00, ialt 25,00; *Middelfart* Lokalafdeling 50,00; *Nyborg:* Nyborg Soc.-Dem. 5,00, Red. Hauge 5,00, Frk. Adamsson 1,00, Nyborg Avis 5,00, Rich. Egebjerg 3,00, Nyborg Reklametr. 5,00, C. Schønemann 10,00, Chr. Egebjergs Bogtr. 5,00, Løkkes Bogtr. 5,00, Biografdir. Tolver Christensen 5,00, Socialinspektør C. E. Jensen 5,00, Afdelingens Medlemmer 62,00, ialt 116,00; *Nykøbing M.:* 12 Medlemmer 43,00, Morsø Folkebl. 25,00, Forrf. Poulsen 3,00, Red. Jespersen 3,00, Faktor Halse 5,00, Faktor Christensen 3,00, ialt 82,00; *Næstved:* Næstved Tidende (Kontoret) 50,00, Næstved Avis 10,00, Sydsj. Venstreblad 10,00, Sydsj. Soc.-Dem. + Forrf. Birkedal 30,00, E. L. Demuth 5,00, N. P. Christensens Bogtr. 10,00, Bogtr. Jensen, Præstø, 10,00, Vordingborg: Fred. Sommer 10,00, Vald. Nielsen 10,00, Centraltr. 10,00, Føns Bogtr. 10,00, Afdelingens Medlemmer 278,00, ialt 443,00; *Odder:* 4 Medl. 20,00, Kjeldsens Bogtr. 10,00, Odder Dagbl. 5,00, 1 Typograf 2,00, 5 Hj.arb. 8,00, Bogtr. Orla W. Petersen 5,00, ialt 50,00; *Ribe* Lokalafdeling 58,00; *Silkeborg:* Red. H. S. Sørensen 10,00, Bogtrykkerne L. P. Nielsen 5,00, Emil Stecher 5,00, Frithiof Stecher 5,00, P. S. Jensen 5,00, A. Bernh. Larsen 5,00, Red.-sekr. Frandsen 3,00, Afdelingens Medlemmer 173,00, ialt 211,00; *Skanderborg:* Bogtr. Brix 5,00, Afdelingens Medlemmer 50,00, ialt 55,00; *Sønderborg:* Soc.-Dem. 20,00, Dybbøl-Posten 10,00, Bogtr. Otsen 10,00, Bogtr. Eggert 5,00, Bogtr. Nønken 5,00, Faktor Høck 3,00, Red.sekr. Larsen-Bjerre 3,00, Afdelingens Medlemmer 71,00, ialt 127,00; *Thisted:* Lokalkassen 35,00, Th. A. Tid.s Pers. 18,00, Th. A. Tid. 10,00, Red. Lustrup 2,00, Bogholder Jensen 2,00, Faktor Pedersen 2,00, Red.sekr. Mortensen 2,00, Journ. Egebjerg 2,00, Journ. Harbo 1,00, Th. A. Avis Pers. 14,00, Th. A. Avis 10,00, Red. Kj. Jensen 2,00, Red.sekr. Ravnemose 1,00, Faktor Hansen 2,00, Bogholderske 1,00, Red. Bruusgaard 2,00, Bogtr. Jacobsens Pers. 6,00, ialt 112,00; *Varde:* Afdelingen 20,00, Bogtr. Nordhjem 5,00, Varde-Avisen 5,00, Soc.-Dem. 5,00, Ribe Amts Bogtr. 5,00, J. Petersens Bogtr. 5,00, ialt 45,00; *Vejle:* Vejle Amts Folkebl. 40,00, Faktor Th. Petersen 20,00, Red. G. Skytte Nielsen 4,00, Red. A. W. Johannessen 4,00, Journ. C. Høyer 4,00, Vejle Soc.-Dem. 20,00, Red.sekr. Hans Nielsen 4,00, Schweitzers Bogtr. og Vejle Amts Avis 20,00, A. Aa. 10,00, Bogtr. Chr. Udbye 10,00, Bogtr. Ths. Udbye 10,00, A/S Ch. Hindborg 15,00, Maskinmester A. Andreasen 2,00, Else le Fevre 1,00, Handelstrykkeriet 5,00, Bogtr. Ernst Nielsen 5,00, Repræsentant Alfr. Lisberg 5,00, Afdelingens Medlemmer 247,00, alt 426,00; *Fredericia:* Red. Rich. Jørgensen 10,00, Forr.f. Arent 10,00, Soc.-Dem. 10,00, Red. Johs. Jensen 10,00, Bogtr. Ottesen 10,00, Bogtr. Madsen 10,00, Bogtr. Rasmussen 10,00, Bogholderske, Frk. Cathr. Rasmussen 5,00, 18 Medlemmer 127,00, ialt 202,00.

Tilsammen Kr. 3787,50.

Ialt med det tidligere indkomne *Kr. 5289,30.*

København, den 16. December 1935. *Karl Sørensen.*

DANSK TYPOGRAF-FORBUND
BOGTRYKFAGETS ARBEJDSLØSHEDSKASSE
EVALDSGADE 3. KØBENHAVN N.

Kontorerne
er aabne for Ind- og Udbetaling fra 1—3, *Lørdag 11—1,* samt *Fredag* og *Mandag Aften Kl. 5—6,30.* Telefon 4331.

Formanden
træffes som Regel til samme Tider. Telefon 13,331.

Anvisningskontoret
Telefon 4331. Før Kl. 9 Form. og efter 6 Aften gennem Ryvang 1683. Telegramadr.: Typforbundet, København.

Kvindeafdelingen.
Fru Alfrida Andersen. Telf. Amager 7114.

FORENINGSMEDDELELSER

Nye Medlemmer.

København: Paal. Ketty Linea Rosenberg (Fensbo), Hj.arb. Palle Henning Berg (Max Kleinsorg).

Aalborg: Sætter Thorvald P. Christensen (tidl. Medl.). Brønderslev: Sætter Holger Christensen (tidl. Medl.). Frederikshavn: Sætter Aage Petersen, udl. 1. 12. 35 i Carl Jensens Bogtr. Skive: Sætter Axel Mortensen (tidl. Medl.).

E. L. SATSSKIBE er de bedste og billigste, fremstilles ogsaa i amerikansk Udførelse paa
ERIK LEVISONS
Specialværksteder for moderne Sætterimøbler og Inventar

Tiltraadte.

København: 3014 Bent Pedersen fra Helsingør (Ihrich), 6739 Jørgen Fischer fra Rejse (arbl.), 7957 Holger Dahl fra Rejse (arbl.), 3767 Aage Jensen fra Jord- & Betonarb. (I. A. Hansen), 5811 Johs. Madsen fra Fredericia (Egm. H. Petersen), 6385 G. Hallberg fra Rejse (arbl.).

Aalborg: 6475 Rich. Søndergaard (Brdr. Jacobsen, N. Sundby), 3855 Knud Boye (arbl.). Aarhus: 7807 Leo Schrøder Jensen (arbl.), 7953 Leo Løcke (Reklametr.). Fredericia: 7115 Karl Larsen (arbl.). Nakskov: 7572 Niels V. Marcussen (Vestl. Avis), 6870 Allan Emil Valbjørn (Tidende). Næstved: 6278 Hans Osv. Nielsen (arbl.). Silkeborg: 7862 Keld Magnussen (arbl.). Viborg: 3752 Ove G. Larsen (arbl.).

Fratraadte.

København: 2052 Viola Nielsen til Bogbinderne, 2855 Albert Christensen paa Rejse, 3237 Valdemar Kany paa Rejse.

Aarhus: 5716 Erik Christensen paa Rejse. Fredericia: 5811 Johs. Madsen til København i Pl. Frederikshavn: 6475 Rich. Søndergaard til Nr. Sundby i Pl. Holstebro: 7869 Svend Børge Friss til København i Pl. Kolding: 7115 Karl Larsen til Fredericia (arbl.), 6648 Boe M. Nielsen til Tønder i Pl. Maribo: 6870 A. E. Valbjørn til Nakskov i Pl. Skive: 7807 Leo Schrøder Jensen til Aarhus (arbl.). Skjern: 7953 Leo Løcke til Aarhus (arbl.).

Udslettet paa Grund af Restance.

Middelfart: 3475 Svend A. Rasmussen (Bogtrykker).

KLUB-ANNONCER

TYPOGRAFERNES SPORTSKLUB

Juleferie.

I Anledning af Juleferien slutter Gymnastikken *Søndag den 22. Decbr.* og begynder igen Søndag den 5. Januar 1936.

Vi ønsker alle vore Medlemmer en Glædelig Jul!

Bestyrelsen.

ANNONCER

Paalæggerske

søger Plads, vant til Hurtigpresse og Diegel. Billet mrkt. »158« modtager Ekspeditionsk.

En yngre dygtig Trykker,

kendt med alt forefaldende Arbejde i et Akcidenstrykkeri, kan faa Arbejde.

Akcidenstrykkeriet, Ny Adelgade 5 A.

A/S F. L. BIE Valdemarsgade 14 København V.
TELEFONER: CENTR. 6518, 6519 & 8062
Samtlige Maskiner og Artikler for **Bogtrykkerier, Bogbinderier, Litho-Etablissementer, Klichéfabrikker** og beslægtede Brancher.
Kulante Betingelser · Stadigt stort Lager.

ADOLPH WULFF
fører alle Artikler for Bogtrykkere
MASKINER - SKRIFTER - FARVER
fra de bedste Fabrikker
Valsemassefabrik og Valsestøberi
Brugte Maskiner haves altid paa Lager
GOTHERSGADE 8 KJØBENHAVN K.
TELEFON CENTRAL 39 OG 5539

TANDLÆGE EDV. MØLLER
KØBMAGERGADE 30 II
KONSULTATIONSTID 10-3½, 6-7 EFTM. TELEFON 8181

FRITZ MÜLLER
Grafisk Fagforretning • Landskronagade 61
Skrift, Messinglinier, Blindmateriel
Alle tekniske Artikler for Faget, Maskinbaand. Værktøj
Farver til alt grafisk Arbejde
Telf. Centr. 10291

TANDLÆGE VIGGO JENSEN
KLAREBODERNE 2 II, HJ. AF KØBMAGERGADE 40
KONSULTATIONSTID FRA 10—7
ONSDAG OG LØRDAG FRA 10—3½
TELEFON BYEN 6700

CONTRASOL-FARVER
Drøjere
Renere
Ultra lysægte
Bedre
Intensive
Nye Farver
fra DRUBIN

Redaktør: FR. NIELSEN, Egøjevej 3, Køge. - Telefon 533.
Ekspeditør: KARL SØRENSEN, Evaldsgade 3, Kbhvn. N.
Abonnement gennem Postkontorerne 1 Kr. 50 Øre Kvartalet.
Annoncer 35 Øre pr. Petitlinje (pladss. Medl. 25 Øre). 26 Gange og derover Rabat.

INDUSTRI-TRYKKERIET - BERNH. SCHMIDT - KØBENHAVN

TYPOGRAF-TIDENDE

ORGAN FOR DE TYPOGRAFISKE ARBEJDERES INTERESSER

NUMER 52 KØBENHAVN DEN 27. DECEMBER 1935 62. AARGANG

PENSIONSORDNINGEN

Sørensen-Kjeld har i en Artikel i »Typ.-Tid.« Nr. 49 anbefalet Medlemmerne at stemme Nej til den Pensionsordning, som *forhaabentlig inden længe* kommer ud til skriftlig Afstemning. Hans Grundbetragtninger om »Arbejdsgivere, der udbytter os, uden at bekymre sig om, hvorledes Udkommet bliver for os paa vore gamle Dage«, og at det burde være Lovgivningsmagten, der gik i Spidsen for Pensionskravets Gennemførelse, kan vi vist alle godkende. Men der gaar vist baade Aar og Dag, inden man faar lovgivet paa dette Omraade. Derfor synes jeg, og mange med mig, at det var en ualmindelig smuk Tanke, udsprunget af et godt kammeratligt Sind, der fandt saa enstemmig Tilslutning paa vort Delegeretmøde, og som hele Styrelsen gik ind for og saa smukt anbefaler, at man vilde række de gamle Kolleger, der faktisk gaar og halvsulter, en hjælpende Haand. — — Man mener, saavidt jeg har forstaaet, at man, for et Kontingent paa 50 Øre ugtl., skulde kunne give vore gamle Kammerater en Hjælp paa 8 Kr. ugtl. Hvis dette bliver vedtaget, og det vil jeg inderlig haabe, vil det bringe stor Glæde i mange smaa Hjem. Lad os se lidt paa, hvad Aldersrenteloven byder os (i København):

Enlige:		*Gifte:*	
65 Aar	14,10 ugtl.	65 Aar	20,80 ugtl.
68 -	15,85 -	68 -	22,75 -
70 -	16,10 -	70 -	24,00 -

Læser man disse Tal igennem, og erindrer sig, at der af denne Understøttelse skal udredes omkring 10 Kr. ugtl. til Husleje, saa gyser man tilbage i Skræk for nogensinde at komme ud for at skulle nyde »godt« af denne usle og karrige Hjælp, og jeg indrømmer Sørensen-Kjeld, at det vilde være en raffineret Gengældelse, om alle de, som har fastsat disse Satser og som praler med denne Lov, kom til at leve under disse økonomiske Forhold paa deres gamle Dage; maaske man dog bør nævne, at i Steinckes oprindelige Forslag laa Understøttelsen noget højere.

Ifølge Loven har man Ret til at supplere disse Satser, uden at der sker nogen Afkortning i dem, med 40 pCt. af Grundbeløbet, det vil sige, at man, hvis man f. Eks. faar 1000 Kr. aarlig, selv kan tilføre Understøttelsen 400 Kr., netop den Sum, som Delegeretmødet vedtog at anbefale Medlemmerne. *Skulde* det nu engang ske, at Staten ikke længere kan overhøre Kravet om en højere Aldersrente, tror jeg ikke, at denne vil blive højere, end at de 8 Kr. ugtl. stadigt vil være et nødvendigt Tillæg.

Og nu til Kontingentforhøjelsen, de 50 Øre ugtl. Ja, her synes vi jo alle, at vi er spændt godt for, og daarligt kan taale at belastes mere, men i Betragtning af det gode Formaal, synes jeg ikke, Pengene er givet saa rent galt ud. Lad os tage et Par Eksempler. 50 Øre ugtl. giver 26 Kr. aarligt, er man 25 Aar gl., kommer man altsaa til at svare 1040 Kr. i Kontingent, inden man selv kan blive nydende; er man 45 Aar, 520 Kr. o. s. v., men for denne Sum faar man saa til Gengæld, naar man bliver 65 Aar, 8 Kr. ugtl. = 416 Kr. aarligt, hvilket svarer til 4 pCt. af *10,000 Kr.* Jeg synes, at naar man gør sig dette klart, vil man hurtig overvinde Betænkelighederne ved et forhøjet Kontingent, og samtidig føle sig glad ved at være med til at kaste lidt Sol ind i mange gamle Kammeraters Hjem, og det tror jeg ogsaa, at Sørensen-Kjeld vil være med til, nu han har faaet at vide af Redaktør Fr. Nielsen, at Kontingentet er tænkt 50 Øre, og ikke 3 Kr. Med 3 Kr. i ugtl. Kontingentforhøjelse, vilde Forslaget paa Forhaand være dødsdømt. *Jacob Jensen.*

EN „ANMELDELSE"

Kolleger, der interesserer sig for sproglige og politiske Analyser m. m., kan jeg anbefale at læse Typ.-Tid. Nr. 49, Side 1. Det er duperende, hvad der er opnaaet paa saa lidt Plads.

En Ting stødte mig dog, det var noget, der stod til sidst — lige før Johs. L. Det var »Det socialistiske Folkefællesskab«. Det kan man skam ikke, naar man selv analyserer Udtryksformer. Det tyder paa en i høj Grad manglende Harmoni og Logik at skrive: Fællesskabets Folkefællesskab, som det jo maa hedde oversat til Dansk.

Der var forresten ogsaa en anden Ting, naar jeg nu er igang, det var:

»— Ogsaa Socialdemokratiet har grebet Slagordet »Folkefællesskab«. Det gav ganske vist et lille Kip i Arbejderklassen, da man første Gang benyttede det. Men det var Far selv, der sagde det. Og saa var det

rigtigt. Saa var »Folkefællesskabet« den nye lysende Fakkel fremad gennem en idéløs, programfattig, mørk Nattevandring.«

Jeg personlig er glad for, at Socialdemokratiet i Tide har oplyst Arbejderklassen i Danmark om, at det er dér Folkefællesskabet er, kan og skal være — og ikke hos Fascisterne, — men jeg er yderst forbavset over, at Forfatteren, som jeg formoder er en moden Mand, kan skrive, at Socialdemokratiet er paa en idéløs, programfattig, mørk Nattevandring — for saa ser det ikke godt ud hos 759,000 danske Vælgere. Men jeg tror, at disse, trods Forfatteren, har haft noget konkret at holde sig til, da de stemte socialdemokratisk.

Nu er det jo meget almindeligt, at Ungdom begynder sin politiske Opvaagnen med radikalt at se ned paa alt bestaaende (jeg mener ikke Forfatteren, der formodentlig er mere moden) og selvfølgelig ikke kan se saa meget som en Trevl af Program eller Idé — af den gode Grund, at de ikke har tilegnet sig den endnu — men de *bedste* af de unge — dem, der ved ærligt *Arbejde* tilegner sig Viden og Indsigt — de ser heldigvis hurtigt, at Arbejderklassen, og dermed Socialdemokratiet af idag, har en Idé — har et Program — og har en Række Krav af en Rækkevidde, som faar Arbejderklassens Pionerers lammefromme Fordringer til at blegne. De andre unge, som af »principielle« Forfængelighedshensyn ikke vil benytte de af de »reaktionære gamle« skabte Muligheder for Arbejderklassen til at tilegne sig konkret, saglig Viden paa Højskoler, i Studiekredse o. s. v., bliver sammen med de dovne ved med at være »Radikalister« — og det er dem, der i deres Tomhed paastaar, at Socialdemokratiet intet Program har — ingen Idé har. Og dem kan et voksent Menneske, som Forfatteren, da ikke være paa Hat med?

Saa var der endelig:

»Og Faklen lyste virkelig op, ja, den gjorde mange Ting selvindlysende. Selvfølgelig var de Folk gale, der endnu gik og drømte Drømme om Klassekamp, Strejkeret og alt det.«

Ja, Stauning være lovet, lyste Faklen op. Den oplyste mange om, at der er sket en Udvikling. Den slog fast for de daarligt seende (de helt blinde selvfølgelig undtaget), at vi fra at leve i en liberalistisk Verden er kommet ind i en statskapitalistisk Epoke, hvor Staten i stadig stigende Grad faar Kontrol med før frie økonomiske Omraader og at en fortsat Udvikling i denne Retning inden længe *kan* gøre »Privat«-Kapitalismen til et forhistorisk Begreb. Og her er det, Indsatsen bør gøres — her maa vi alle være med — for det er jo ikke ligegyldigt, hvem der behersker den lovgivende og udøvende Myndighed — og de 27,000's Repræsentanter bliver det aldrig. *Aksel Christensen.*

Pladstilbud.

I Henhold til Anvisningskontorets Regulativ, Punkt 7 gøres opmærksom paa, at ingen maa slutte bindende Aftaler om Pladstilbud, før Henvendelse er sket til Lokalkassereren i den paagældende By eller i København til Anvisningskontorets Bestyrer. Undladelse heraf medfører Karantæne.

FRA DEN ØVRIGE VERDEN

Det internationale Typograf-Sekretariat

har udsendt et Opraab til tyve grafiske Forbund, hvoraf de ni tilhører det engelske og elleve det spanske Sprogomraade. Opraabet indeholder en Redegørelse for Internationalens og de til denne tilsluttede Forbunds Virksomhed og Formaal og slutter med en Forhaabning om, at de tilskrevne Forbund maa være repræsenterede ved næste internationale Typograf-Kongres, som skal afholdes i Sommeren 1936.

For det czeckoslovakiske Typograf-Forbund

gælder det som for alle vore Organisationer i de store Lande med et vel opbygget Understøttelsessystem, at næst efter Arbejdsløsheden er det Invaliditeten, der stiller det største Krav til Kassernes Ydeevne. I Forbundsorganet »Gutenberg« for 11. Oktober findes følgende Tal, der viser den Mærkværdighed, at Invaliditeten i Czeckoslovakiet er i voldsom Stigning:

I Aaret	1931	fandtes	362	invalide	Medlemmer
- -	1932	—	407	—	—
- -	1933	—	498	—	—
- -	1934	—	600	—	—

Udgifterne til Invalideunderstøttelse androg i samme Tidsrum følgende Beløb i czeckiske Kroner:

I 1931: 1.93 Mill. Kr., i 1932: 2.20 Mill. Kr., i 1933: 2.58 Mill. Kr., i 1934: 3.14 Mill. Kr. Ialt: 985 Mill. Kr.

Af denne Sum paa omtrent 10 Millioner czeckiske Kroner har Hovedforbundets Kasse udredet ca. $^2/_3$, medens de fire Landsforeninger i Fællesskab har baaret $^1/_3$ af Udgiften.

Forbundet har i samme Tidsrum udbetalt ca. 8.1 Million czeckiske Kroner i Arbejdsløshedsunderstøttelse, medens Landsforeningerne i ekstraordinær Arbejdsløshedsunderstøttelse ydede ca. 12.5 Millioner czeckiske Kroner. Ialt en samlet Udgift paa ca. 20.6 Millioner, der sammenlagt med Invalideunderstøttelsens 9.85 Millioner giver over 30 Millioner Kroner.

Det belgiske Typograf-Forbund

har afholdt en ekstraordinær Kongres, der egentlig var en Fortsættelse af den ordinære Kongres i Juni Maaned i Aar. Dagsordenen bestod kun af to Punkter, nemlig: 1. Valg af Hovedbestyrelse, 2. Regnskabsaflæggelse. Alle Forbundets Sektioner, med Undtagelse af Diest og Lüttich var repræsenteret. Valget af Medlemmer til Hovedbestyrelsen, som foretoges i Overensstemmelse med den nylig afsluttede Urafstemning blandt Medlemmerne, godkendtes enstemmigt af Forsamlingen, hvorefter der fulgte en Diskussion, der bl. a. resulterede i en Henstilling til den nye Hovedbestyrelse om at søge Sammenholdet genoprettet, saa alle Sektioner og alle Medlemmer fremtidig kan være med i Foreningsarbejdet. Man gik derefter over til andet Punkt paa Dagsordenen: Regnskabsaflæggelse. Der blev givet Decharge for det aflagte Regnskab; endvidere vedtoges det at anmode Kassereren om i Januar 1936 at forelægge et afsluttet Regnskab for Aaret 1935, saa Hovedbestyrelsen til den Tid kan tage Standpunkt til Forbundets økonomiske Stilling.

DANSK TYPOGRAF-FORBUND

Kontingentet.

Fra 1. Januar 1936 nedsættes Kontingentet til *Arbejdsløshedskassen* med 30 Øre for heltbetalende og 15 Øre for halvtbetalende. Kontingentet til *Fortsættelseskassen* nedsættes med henholdsvis 20 og 10 Øre. For mandlige Hjælpearbejdere *i København* nedsættes Kontingentet til Arbejdsløshedskassen med 25 Øre og til Fortsættelseskassen med 15 Øre.

Til *Reservefonden* forhøjes Kontingentet med 10 og 5 Øre.

Kontingentet til *Sygekassen* bliver for hele Landet 1,40 for heltbetalende og 70 Øre for halvtbetalende.

Kontingentet til *Begravelseskassen* bliver 10 Øre for *alle* Medlemmer.

Herefter bliver det samlede *Forbunds-Kontingent* i Provinsen:

	Tilsammen Forb.kasserne	Arbl.kassen	Forts.kassen	Hjælpekassen	Sygekassen	Begr.kassen	Reservefondet
Heltbetalende	470	110	20	120	140	10	70
Mdl. Hjælpearbejdere....	240	55	10	60	70	10	35
Kv. Hjælpearbejdere.....	240	55	10	60	70	10	35

Hertil kommer Kontingentet til Lokalkasserne.

Kontingentet i København bliver:

	Ialt	Arbl.kassen	Forts.kassen	Hjælpekassen	Sygekassen	Begr.kassen	Reservefondet	Lokalkassen
Heltbetalende	500	110	20	120	140	10	70	30
Mdl. Hj.arb.....	305	80	15	60	70	10	50	20
Kv. Hj.arb.....	255	55	10	60	70	10	35	15

København, den 23. December 1935. *Forretningsudvalget.*

MOD OVERARBEJDET

Et af det engelske Typograf-Forbund nedsat Udvalg til Undersøgelse af Arbejdsløshedsproblemet i Faget har til Medlemmerne udsendt et Cirkulære, hvori det hedder:

Udvalget har ved sine Overvejelser indgaaende undersøgt den Indflydelse, Overarbejdet har paa den foreliggende Situation og er kommet til den Slutning, at de uegennyttige Forsøg, som mange af vore Medlemmer og Afdelinger har gjort for i de arbejdsløses Interesse at indskrænke Overarbejdet, maa understøttes af bestemte Tilkendegivelser og alvorlig Appel til dem, som berøres af Overarbejdet.

Den samtidige Tilstedeværelse af Overarbejde og Arbejdsløshed i et Fag maa af dem, som rammes af Arbejdsløsheden, føles som en fuldkommen Uretfærdighed. Under disse Omstændigheder anser Udvalget det for paakrævet, at der foretages de mest vidtgaaende Foranstaltninger til Imødegaaelse af Overarbejdet og at dette indskrænkes til et saadant Minimum, at Arbejde derved fremskaffes til de arbejdsløse.

Udvalget vil derfor meget anbefale, at der gøres de mest energiske Bestræbelser for at løse Spørgsmaalet. Naturligvis er Udvalget af den Opfattelse, at Arbejdsgiverne har det direkte Ansvar for vore Medlemmers Overarbejde, men det er ikke desto mindre givet, at en stærk og sympatisk betonet Beslutsomhed hos vore Medlemmer — og specielt hos dem, som indehaver autoritative Poster — vil formaa Arbejdsgiverne til at vise Imødekommenhed. Arbejdsgivernes Hovedorganisation har ikke alene udtalt Sympati for Aktionen, men har ogsaa vedtaget Foranstaltninger for at indskrænke Overarbejdet og øge Nyansættelserne.

Udvalget forventer derfor, at alle vore Medlemmer, saa vidt gørligt, afskaffer Overarbejdet til Fordel for vore daarligst stillede Kolleger. Det engelske Typograf-Forbund har stolte Traditioner. Lad os da alle ved velvillig Sympati og uselvisk Handlemaade yderligere befæste vort Kammeratskab — ofre vore særlige Interesser for det heles Vel!

ET VANSKELIGT SPØRGSMAAL

Jeg var i sin Tid saa letsindig at spørge *Jul. Schrøder* om, hvilket Grundlag han havde for sin Paastand om, at *i Rusland blev Strejker straffet med Døden*, og selv om jeg ogsaa var forberedt paa et og andet i Retning af Besvarelse, maa jeg alligevel sige, at Schrøder højlig har forbavset mig.

Mit lille 2-3 Liniers Spørgsmaal har foreløbig ført med sig, at følgende Personer har optraadt i Schrøders Besvarelse:

Typograf Schlumpf fra Schweiz, Karl I af England, Pürschel, Ludvig XVI og Marie Antoinette, Aksel Larsen og Arne Munch-Petersen, den russiske Zar og hans Familie, Pave Stalin, Kardinal Dimitrof og endelig Andrej Ssergeewitsch Kranichfeld.

Der er unægtelig adskillige pæne Personer derimellem, men *deres* Liv og Gerninger giver i hvert Fald ikke nogen direkte Besvarelse paa det nævnte lille Spørgsmaal. Lad os bare være enige om det.

Og da Schrøder desværre ogsaa maatte melde Pas, stillede han i Stedet mig en 4-5 Spørgsmaal, der kun i meget ringe Grad berørte Emnet.

Godmodig, som jeg til Tider kan være, besvarede jeg Spørgsmaalene, og saa kommer Schrøder igen, denne Gang ikke med den russiske Zarfamilie under Armen, men med en større Samling Kongres-Beslutninger, Manifester, Dekreter, Ordrer og Oplysninger, hentet fra Kilder, hvis Renhed og Sanddruhed *kan* være lidt tvivlsom.

Alt sammen skal det tjene til at give en samlet Oversigt over den faglige og politiske Udvikling i Rusland!!

Og for at *jeg* ikke skal spørge videre, bliver jeg anbefalet at læse Artikler fra »Arbejderen«, »International Labour Review« og »Socialisten«!

Ja, det *er* vel nok storslaaet!

Saa meget Skrig — og saa lidt Uld.

Lad mig gentage:

Jeg har rejst Spørgsmaalet: Naar og hvor er Strejker i Rusland blevet straffet med Døden? Det er det, jeg har ønsket besvaret, og det har Schrøder altsaa endnu ikke kunnet.

Det er jo ingen Besvarelse at gentage, »at Opposition mod Regeringsdekreter og Femaarsplan betragtes som kontrarevolutionær Handling, og kontrarevolutionær Handling straffes med Døden«.

Skal denne Paastand have nogen som helst Værdi i dette Tilfælde, maa den selvfølgelig ledsages af Beviser for, at man i Rusland betragter Strejker som kontrarevolutionære Handlinger og straffer dem med højeste Straf.

Af gode Grunde kan Schrøder ikke møde med saadanne Beviser, og det vilde derfor have været pænere — synes jeg — om han havde undladt sin Bagtalelse mod de russiske Arbejdere.

Det kan ikke tjene noget godt Formaal og er til liden Ære for den, der fremsætter den Slags Paastande paa et saa løst og uvederhæftigt Grundlag, som det her er Tilfældet. *Ths. Pedersen.*

FORETAGET KASSEEFTERSYN

Vi foretog Dags Dato et uanmeldt Kasseeftersyn hos Kassereren for den københavnske Afdeling, Hr. O. A. Lundin, og samtidig hos Hovedkassereren for Dansk Typograf-Forbund og Bogtrykfagets Arbejdsløshedskasse, Hr. Karl Sørensen. — Hr. O. A. Lundins Beholdning var Kr. 225.072,17, som fordeler sig saaledes:

Obligationer og Aktier	Kr.	106.550,75
Sparekassen	-	115.580,89
Kassebilag	-	1.403,15
Kontant Beholdning	-	1.537,38
Ialt	Kr.	225.072,17

og hos Hr. Karl Sørensen var Beholdningen Kr. 3.216.090,41 som fordeler sig paa følgende Maade:

Arbejdsløshedskassen:			
I Sparekassen		Kr.	991.632,73
Fortsættelseskassen		-	285.171,13
De øvrige Kasser:			
Obligationer	209.600,00		
Prioriteter	167.931,55		
Aktier	60.500,00		
Depositum (D. F. D. S.)	500,00		
Sparekassen	1.497.177,99		
Kassebilag	2.362,50		
Kontant Beholdning	1.214,51		
		-	1.939.286,55
		Ialt Kr.	3.216 090,41

Alt var i Overensstemmelse med Bøger og Bilag; Sparekassebøger og Obligationer eftersete og Beholdningernes Tilstedeværelse konstateret.

København, den 10. December 1935.

Carl J. Christoffersen. *N. M. Nielsen.*
Niels Nielsen. *Carl Schnoor.*

EMIL WIINBLAD DØD

Medens Decemberskumring og Julelys brødes og lette Snefog hvidnede Landet, lukkede gamle *Wiinblad* i Søndags sine Øjne for stedse.

Vort Medlem Nr. 1345 er dermed gaaet bort.

Emil Wiinblads Livsgerning faldt ikke direkte indenfor den typografiske Organisation, men ved Skabelsen af *Pressen* for den unge Arbejderbevægelse. Hans Nekrolog vil derfor have sin rette Plads i Arbejdernes Dagspresse. Men her hos os mindes vi ham som *Typografen*, der blev til Nytte for *Klassefællerne*, Typografen, der skabte Arbejderbevægelsens Hovedorgan. Og vi mindes med Ærbødighed den hvidhaarede Kæmpe, der til det sidste forblev i sin første Fagforening og betalte sit Kontingent dertil.

Over Emil Wiinblads Baare vil ogsaa *vor* Fane sænkes.

S. H.

OVERARBEJDET I KØBENHAVN

Der optoges Statistik for de fire Uger 12. Oktober til 8. November inklusive.

Der indgik Besvarelser fra 215 Trykkerier med ialt 3277 beskæftigede Medlemmer af Typograf-Forbundet. Da Medlemstallet er ca. 3900, og da der af disse maa regnes med ca. 500 arbejdsløse, syge og i anden Livsstilling, foreligger der *Oplysning for 96 pCt. af vore arbejdende Medlemmer.* For dette smukke Resultat skyldes nu at takke Inkassatorer og Tillidsmænd, for hvem denne Statistik (særlig paa de store Virksomheder), har betydet et omfattende og besværligt Ekstraarbejde.

Af de 215 Trykkerier, der har besvaret, har 63 *intet Overarbejde* haft (ialt beskæftiges paa disse 63 Trykkerier 248 Arbejdere).

Tilbage er saa 152 Trykkerier med 3029 Arbejdere.

Der er leveret i de fire Uger ialt 19,689 Overarbejdstimer. Heraf er de 4335 Timer dog *Søndagsarbejdet paa de fire store Dagblade.* Tilbage er da 15,354 Overtimer.

Paa de 152 Trykkerier fordelte Over- og Søndagsarbejdet sig saaledes imellem Brancherne:

	Antal Arb.	Overtimer	Søndagsarb. i de 4 Blade
Haandsættere	927	2658	48
Ombrydere	41	231	418
Maskinsættere	385	787	1002
Maskinmedhjælpere	65	380	335
Stereotypører	132	785	641
Stereotypørmedhj.	16	43	13
Trykkere	563	4597	12
Rotationstrykkere	154	821	1204
Mdl. Trykkeriarbejdere	276	2562	610
Kvdl. »	470	2490	52
	3029	15354	4335

Vil man nu se, hvordan Overbejdet fordeler sig paa Trykkerierne, fremkommer følgende (heri *ikke* medregnet *Søndagsarbejdet* i de *fire* store *Dagblade):*

1. Trykkerier med gennemsnitlig 24—48 Overarbejdstimer pr. Uge:

Trykkerier	Antal besk. Arb.	Overtimer ialt	1. Uge	2. Uge	3. Uge	4. Uge	Antal delt. Arb. 1. Uge	2. Uge	3. Uge	4. Uge	Det forannævnte samlede Antal Overtimer fordeler sig paa Brancherne saaledes (alle fire Uger under eet) Antal Overtimer for: H.	O.	M.	Mhj.	St.	Sthj.	Tr.	Rot.	Trarb.	Paal.
A	8	105	36	26	27	16	8	7	7	7	—	—	—	—	—	—	—	—	30	75
B	6	100	16	14	26	44	4	2	3	3	10	-	—	—	—	—	82	—	—	8
C	49	186	43	54	47	42	26	31	32	31	13	11	19	—	40	—	—	73	30	—
D	13	106	23	28	31	24	5	7	7	6	2	—	—	—	—	—	—	—	70	34
E	89	185	46	70	47	22	11	12	12	5	32	—	4	—	—	—	63	—	18	68
F	5	122	27	30	37	28	3	3	5	5	87	—	—	—	—	—	13	—	—	22
G	53	166	21	38	30	77	6	9	8	14	7	—	—	—	10	—	14	20	112	3
H	8	107	19	42	46	—	3	5	7	—	—	—	—	—	—	—	—	—	60	47
I	3	97	17	21	18	41	1	1	3	3	—	—	—	—	—	—	—	—	75	22
J	32	125	49	51	09	16	6	11	4	5	22	—	12	4	23	—	8	56	—	—
K	52	187	51	33	64	39	13	11	14	19	26	—	—	—	—	—	89	—	30	42
L	27	114	14	28	40	32	3	5	8	7	7	—	—	—	—	—	35	—	14	58
M	49	156	96	23	27	10	11	2	7	2	51	—	—	—	—	—	99	—	6	—
N	16	124	32	67	25	—	6	8	5	—	16	—	56	—	—	—	30	—	22	—
O	17	100	29	18	35	18	6	4	7	5	19	—	—	—	—	—	17	—	47	17
Ialt	427	1980	519	543	509	409	112	118	129	112	294	11	91	4	73	—	450	149	514	396

2. Trykkerier med gennemsnitlig 48—96 Overarbejdstimer pr. Uge:

P	33	348	185	110	41	12	11	8	5	3	—	—	—	—	—	—	290	—	54	4
Q	34	335	60	119	98	58	7	16	15	8	94	—	—	—	—	—	141	—	89	11
R	82	328	68	164	47	49	27	51	30	27	43	10	72	40	44	—	—	52	21	46
S	77	311	16	79	194	22	5	14	20	6	53	—	10	—	2	—	105	—	50	91
T	29	304	100	100	50	54	12	12	8	8	33	—	—	—	—	—	152	—	46	73
U	13	304	123	76	92	13	12	9	10	2	32	—	—	—	—	—	171	—	—	101
V	81	300	244	20	25	11	31	4	7	4	9	—	11	—	22	—	24	234	—	—
X	13	298	52	49	71	126	6	3	5	10	18	—	33	—	—	—	218	—	29	—
Y	11	285	55	41	51	138	5	5	10	10	—	—	—	—	—	—	—	—	177	108
Z	66	278	32	35	98	113	12	9	26	13	120	—	—	—	—	—	130	—	13	15
Æ	83	275	89	114	23	49	33	37	11	25	12	68	38	15	45	15	—	62	20	—
Ø	121	249	109	53	23	64	22	19	11	20	76	—	1	25	8	—	102	—	33	4
A2	8	245	80	75	46	44	5	8	8	9	100	—	—	—	—	—	—	—	37	108
B2	17	235	84	59	45	47	13	12	12	13	—	—	—	—	—	—	—	—	106	129
C2	19	232	106	18	94	14	16	7	17	5	74	—	15	—	—	—	117	—	14	12
D2	58	220	—	47	66	107	—	5	7	13	175	—	—	—	—	—	45	—	—	—
E2	12	192	31	89	26	46	4	4	5	5	—	—	—	—	—	—	102	—	—	90
	757	4739	1434	1248	1090	967	221	223	207	181	679	78	180	80	121	15	1597	348	689	792

3. Trykkerier med gennemsnitlig 96—144 Overarbejdstimer pr. Uge:

F2	27	432	176	38	47	171	17	9	10	18	72	—	—	—	—	—	210	—	65	85
G2	115	388	85	126	104	73	17	20	17	12	176	—	1	—	—	—	146	—	—	65
H2	16	385	14	91	72	208	6	5	13	12	76	—	—	—	—	—	177	—	—	132
	158	1205	275	255	223	452	40	34	40	42	324	—	1	—	—	—	533	—	65	282

4. Trykkerier med gennemsnitlig 144 Overarbejdstimer eller derover pr. Uge:

I2	167	1019	222	277	276	244	44	50	48	45	103	—	—	—	202	9	194	14	295	202
J2	90	854	395	175	124	160	44	46	23	30	90	33	36	3	156	—	112	130	247	47
K2	159	798	202	260	172	164	56	61	56	50	46	82	262	111	113	19	—	91	73	—
L2	94	771	380	191	120	80	51	31	26	13	110	—	40	165	—	—	283	—	109	64
M2	72	574	398	76	73	27	38	9	13	4	59	—	4	—	—	—	271	—	215	25
	582	4016	1597	979	765	675	233	197	166	142	408	115	342	279	471	28	860	235	939	338

I de af ovenstaaende Grupperinger omfattede 40 Virksomheder, som tilsammen beskæftigede 1924 Arbejdere, udførtes saaledes i de fire Uger ialt 11.940 Overarbejdstimer. I de af Statistiken yderligere omfattede 112 Virksomheder med ialt 1105 beskæftigede Arbejdere udførtes i de fire Uger 3414 Timers Overarbejde. Hertil kommer som ovenfor anført 4335 Timers Helligdagsarbejde i de fire store Dagblade.

— — —

Det maa stadig betones, at vi har positiv *Ret* til at gøre vor Indflydelse gældende for at *begrænse* Overarbejdet. Her kan der adskillige Steder gøres mere og *bør* gøres mere af Personalet og dets enkelte Personer. Vi har *Ret* overfor Huset til at kræve Overarbejdet begrænset.

Og vi har *Pligt* over for vore egne arbejdsløse.

S. H.

AFDØD KOLLEGA

En gammel Kollega, *Fr. V. Böttcher*, er afgaaet ved Døden paa Alderdomshjemmet i Helsingør, 3 Dage før han vilde være fyldt 81 Aar. Han tilbragte saa godt som hele sit Liv i Helsingør, og var mere end 50 Aar beskæftiget som Sætter paa Helsingør Dagblad, hvor han endnu i de seneste Dage var beskæftiget med at smelte Bly til Sættemaskinerne, et Arbejde, han udførte meget samvittighedsfuldt. Fra sine unge Aar var han Afholdsmand og vel anset indenfor Good-Templar-Kredse. Han var iøvrigt ugift.

GENERALFORSAMLINGER

Slagelse Lokalafdeling

afholdt den 7. December ekstraordinær Generalforsamling, hvor *Poul Hansen* dirigerede. Til Juleindsamlingen bevilgedes 300 Kr., ligesom det henstilledes til Afdelingens Medlemmer at yde mindst 3 Kr. hver til Fællesorganisationens Juleindsamling. — Til Valgudvalget bevilgedes 10 Kr. Bestyrelsen havde stillet Forslag om en fast Overarbejds-Statistik fra 1. Januar, hvilket vedtoges. — Som Lokale for det kommende Aar vedtoges det at blive i »Fyrtaarnet«. — Lønningerne fastsattes til 50 Kr. for Formanden og 300 Kr. for Kassereren. — Man gik derefter over til de forskellige Valg. Til Bestyrelse genvalgtes *Chr. Nielsen* (Formand), *Poul Hansen* (Næstform.), *Peter Jensen* (Kasserer), *H. A. Hansen* og *J. P. Nielsen;* Suppleant blev *Sv. Aa. Larsen*. Revisorer: *C. Hartmann* og *L. Larsen;* Suppleant: *V. Sjölin*. Fanebærer: *Gerner Petersen* med *Oluf Hansen* som Suppleant. Skuemestre ved Svendeprøver blev: *J. Petersen* og *Juul Sørensen* med *Poul Hansen* og *J. P. Nielsen* som Suppleanter; Repræsentanter til Fællesorganisationen: *Chr. Nielsen, Poul Hansen* og *V. S. Nielsen;* til Brugsforeningen: *H. A. Hansen* og til Fællesbageriet: Bestyrelsen samt Kontrahenter til Vestsj. Soc.-Dem.: *H. A. Hansen* og *V. S. Nielsen*. — Der nedsattes et Udvalg paa 5 Medlemmer til at forberede Vinterfesten. — Under Eventuelt forespurgte *Mar. Petersen*, om det var i Overensstemmelse med Delegeretmødets Beslutning, naar Forslaget om Sammenslutningen af Syge- og Begravelseskasserne var udsendt til Afstemning ogsaa i København, hvilket Formanden besvarede derhen, at det var det ikke, for saa vidt det havde været Forretningsudvalgets Agt at sammenlægge begge Omraaders Stemmer. Hvis Forslaget havde faaet 18 flere Nej-Stemmer i Provinsen, maatte det være bortfaldet. — Derefter førtes en længere Debat om Hjælpesygekassens fremtidige Virksomhed under de ændrede Forhold. Man vedtog at føre Kassens Ydelser tilbage til den gamle Form med 2 Gange 13 Ugers Sygepenge. *—n.*

Horsens Lokalafdeling

afholdt ekstraordinær Generalforsamling Fredag den 15. Novbr. i Forsamlingsbygningen. Formanden, *Charles Fischer*, bød velkommen til de usædvanlig mange Kolleger, der var mødt frem — men der var ogsaa Formandsskifte paa Dagsordenen. Fischer meddelte, at han ikke længere ønskede at fortsætte som Formand, da hans Tid paa Grund af forskellige Arbejdsændringer ikke slog til. Til Dirigent valgtes *C. Christoffersen*. — 2. Punkt paa Dagsordenen var 1. Behandling af Afdelingens Love, som et Lovudvalg havde udarbejdet. Hertil redegjorde *Fischer* nærmere. I flere Aar havde Afdelingen ingen Love haft — der fandtes ganske vist nogle forældede. Man havde ment, at nu var Tiden inde til at faa nogle nye. Lovene blev derefter oplæste. Efter en meget livlig Diskussion, hvor flere Kolleger fremkom med Ønsker om enkelte Rettelser og Tilføjelser, blev Lovene vedtaget ved 1. Behandling. Ligeledes blev Afdelingens Hjælpekasse-Love gennemgaaet og vedtaget. Inden disse to Love bliver sendt til Forbundets Godkendelse, enedes man om en 2. Behandling paa Januar-Generalforsamlingen. — 3. Punkt var Valg af Formand. Før man gik over til Valg af en ny Formand, takkede Dirigenten Fischer for det Arbejde, han havde gjort for Afdelingen gennem 6 Aar, hvortil Medlemmerne sluttede sig i Form af Haandklap. *Søren Jensen* og *Niels Andersen* mente, at nu var det vistnok paa Tide at hæve Formandslønnen. Lønnen, der iforvejen var paa 200 Kr., blev hævet til 400 Kr. Ved den efterfølgende skriftlige Formands-Afstemning, hvor *Wm. Riis* og *Th. Petersen* var foreslaaet, blev den sidstnævnte valgt. — *Dirigenten* overbragte den nyvalgte Formand Afdelingens Lykønskning med gode Ønsker for Fremtiden. *Th. Petersen* takkede for Valget og foreslog, at man gav den afgaaende Formand en lille Erkendtlighed — 100 Kr. blev enstemmigt bevilget. *Fischer* takkede for Tilliden i de 6 Aar, han havde virket som Formand, og udtalte sluttelig nogle gode Ønsker for sin Efterfølger. — Under Eventuelt omtalte *Fischer* Overarbejds-Statistiken, der nu var sendt rundt til Medlemmerne — maaske var der enkelte Fejl at paapege, men al Begyndelse var jo svær. Efter at et Par lokale Spørgsmaal var drøftet, overbragte *Th. Lassen* den afgaaende Formand og Afdelingen en smuk Hyldest. — Han beklagede, at Fischer ikke vilde fortsætte endnu i nogle Aar. Og saa sluttede Dirigenten Generalforsamlingen, der var besøgt af 55 Medlemmer. *S. D.*

LÆRLINGESPALTEN

Københavns Lærlingeafdeling.

Møderne. Fra 1. Januar til 1. April forsøger vi noget nyt, nemlig, at vi i Stedet for at holde Møde om Lørdagen, holder Møde 2. og 4. Torsdag i hver Maaned og ruller ud med et Møde: »Reklamemæssigt rigtigt, typografisk forkert« af Reklamechef *V. J. Clausen*. Det foregaar Torsdag den 16. Januar Kl. 21[15] pr. (bemærk efter Skoletid) i Evaldsgade 3, Mødesalen.

Lørdag den 18. Januar har vi vor 7 Aars Stiftelsesfest i Folkets Hus, Enghavevej 40, »Den blaa Sal«, Kl. 20 pr. Der opføres bl. a. Lattersucces'en »Frk. Hulda«, og Elo Magnussen spiller til Ballet. Se nærmere i Programmet, som kommer med »Faglig Ungdom«. *Styrelsen.*

SMAAT FRA NÆR OG FJERN

25-Aars Jubilæum. 1. Nytaarsdag kan *Hjarne Borgbjerg* fejre 25-Aarsdagen for sin Ansættelse ved Social-Demokraten. Han begyndte som Trykkeriarbejder, men efter 15 Aars Forløb gik han, paa Grund af vaklende Helbred, over til at blive Medhjælper for Redaktionen. Fra samme Dag i 1911 har han været Medlem af Dansk Typograf-Forbund; det er saaledes et Dobbelt-Jubilæum, han kan fejre. Hjarne Borgbjerg er almindelig afholdt paa Grund af sin Hjælpsomhed og sit gode Humør. Vi ønsker til Lykke med Dagen.

— Trykker *Aage Andersen*, I. H. Schultz' Bogtrykkeri, fejrer den 31. December 25-Aars Jubilæum.

Til Lykke, Aage! *S.*

— Paalæggerske Fru *Ingeborg Havnbo* kan Torsdag den 2. Januar fejre 25-Aarsdagen for sin Ansættelse i Firmaet I. H. Schultz.

Nytaarsaftensdag (Tirsdag den 31. Decbr.) lukkes Afdelingskontorerne Kl. 15. Mandag den 30. er Kontorerne som sædvanligt aabne Kl. 17—18,30.

Restancer. Af Hensyn til Aarsregnskabernes Afslutning maa *alle* Restancer være indbetalt paa Listen 49.—52. Uge.

Medlemsfortegnelsen. Materiale til Medlemsfortegnelsen, der optages pr. 2. Januar, vil inden Nytaar være tilsendt Trykkerierne i København.

Lommebog for Arbejdere. Vi minder endnu en Gang om den lille, men meget nyttige Bog, som Forlaget »Fremad« hvert Aar udsender ved Aarets Slutning. »Lommebog for Arbejdere« koster kun Kr. 1,65 i Helshirtingsbind.

Paa given Foranledning meddeles det de rejsende Medlemmer, at Ekspedition i Næstved finder Sted fra Kl. 4—5 Eftm. paa Næstved Tidende. — Udenfor denne Tid: *Fixvej 21.*

Ja, saadan er Forholdet. Under Debatten i Folketinget om Valutaloven udtalte Handelsminister *Johs. Kjærbøll* bl. a.:

»For at muliggøre Landbrugseksporten har vi i vidt Omfang forpligtet os til at købe Varer til højere Priser end vi ellers kunde købe dem andre Steder. Landbruget kan ikke beklage sig herover. *Tværtimod er de højere Priser en Følge af de Ofre, andre Erhverv og Forbrugerne maa bringe for Landbrugets Skyld.*

Snarere end at tale om, at nogle Erhverv har det for godt, maa man ønske, at de daarligst stillede faar det bedre. Hvorfor ønske almindelig Fattigdom? En Ting for sig er det, at der kan nævnes Eksempler paa *urimelige Dividender.*«

Fagforeningerne og det nye Parlament. »Industrial News«, den britiske Landsorganisations Ugeblad, henviser til Fagforeningernes stærke Repræsentation i det nye engelske Parlament: »De fleste Arbejderrepræsentanter tilhører naturligvis deres Fagforbund. 78 Rigsdagsmænd — altsaa over Halvdelen af hele Fraktionen — udøver en Funktion indenfor deres Fagforbund. Et stort Antal beklæder høje faglige Hverv. 3 af Generalraadets Medlemmer er Parlamentsmedlemmer. Walkden og Hayday, som blev slaaet ud ved Valget for fire Aar siden, er nu indvalgt sammen med Hicks, som allerede havde Sæde i det gamle Underhus«.

En Statsfjende. »Korrespondent«, en Gang det tyske Typograf-Forbunds Organ, indeholdt i et af sine sidste Numre en med fede Typer sat Meddelelse om, at Offset-Trykker og Stentrykker Willy Alberts, født den 15. Juli 1891 i Ereba ved Chemnitz, sidst arbejdet hos Firmaet Körner og Lauterbach, Chemnitz, paa Grund af »statsfjendtligt Sindelag« er frakendt sin tyske Borgerret. »Ingen tysk Arbejder eller Arbejdsleder maa herefter have det ringeste Fællesskab med denne Statens Fjende« — staar der i Meddelelsen.

Hvad han har gjort, meddeles der intet om. Men maaske er han en af de mange Tusinde ukendte Frihedens Forkæmpere, som i og uden for Tyskland lever og dør for at afskaffe Diktaturet.

Stadig Tilbagegang. I 1934 omsattes i Tyskland Bøger til en Værdi af 754 Millioner Mark. I 1930 udgjorde Bogomsætningen 1 Milliard 725 Millioner Mark. De i Bogtrykkerierne udbetalte Lønninger udgjorde i 1931 574 Millioner Mark, men i 1934 kun 377 Millioner.

Dersom det for Pengeinteresserne var om at gøre at benægte Tyngdeloven, saa vilde selv denne, den klareste af alle Naturens Kendsgerninger, møde Modsigelse. *Macauley.*

Til Juleuddelingen har jeg endvidere modtaget følgende Bidrag:

Emil Kristensen 27,50, Bogtr. Emil Kristensen 10,00, Bogtr. Wichmann 5,00, Skou & Madsen 12,00, Br. 200,00, Clasen 5,00, Nielsen & Lydiche (Sætteriet) 150,00, Thiele 2. Bidr. 66,00, Forlagstrykkeriet 2. Bidr. 210,00, Bagge 186,00, Dyva & Jeppesen (Trykkeripers.) 145,00, do. (Sætteripers.) 160,00, Nørrebros Centraltr. 92,50, Niels Nielsen 10,00, Carl J. Christoffersen 10,00, Axel Nielsen 18,00, Ant. M. Jensen (Principal og Pers.) 65,00, Fr.berg Bogtr. 155,00, Dagens Nyheder 600,00, Christtreu 65,50, E. H. 10,00, J. Jørgensen & Co. (4.—5. Bidr.) 98,00, Andelstrykkeriet 120,00, Kruckow-Waldorff 32,00, Palm Greisen 15,00, Myrdahl 20,00, Birkholm Madsen 5,00, Social-Demokraten 270,00, H. P. Hansens Bogtr. 30,00, Berl. Tid. (Firmaet) 100,00, Ingeniør Schou 10,00, Faktor Dahrup 5,00, Faktor Amôn 5,00, Faktor Petersen 5,00, Overfaktor Reitzel 5,00, Overfaktor Suhr 5,00, Faktor Eskild Andersen 5,00 Berl. Tid. (Haandsætteriet) 525,00, Hoffensberg 265,00, Faktor og Kontorpers. 30,00, Direktør Helger 25,00, F. E. B. 50,00, H. B. 15,00, F. E. Bordings Pers. 153,50, L. A. Jørgensen (Principal og Pers.) 32,00, Akcidenstr. 25,00, Landschultz 120,50, Kandrup & Wunsch 56,00, Thor Møller 10,00.

Tilsammen Kr. 4,239,50.

Ialt med tidligere indkomne Bidrag *Kr. 10,922,45.*

København, den 21. December 1935. *O. A. Lundin.*

Til Juleuddelingen er endvidere indkommet følgende Bidrag:

Aarhus: Aarhus Amtstid. 25,00, Pers. 80,00, Arthur Jensen 5,00, Reklametrykkeriets Pers. 26,00, Demokraten 50,00, Pers. 250,00, Forretningsf. S. Sørensen 5,00, Red. M. Simonsen 5,00, De forenede Bogtr.s Pers. 83,00, Alfred Hansen 10,00, Th. Thrues Pers. 18,00, O. Th. Christensen 5,00, Aarhus Stifts Bogtr. 25,00, Pers. 100,00, Faktorerne 20,00, Aarhus Stiftstidende 75,00, Pers. 100,00, C. J. 5,00, S. Lund 5,00, Jydsk Centraltr.s Pers. 50,00, Clemenstr.s Pers. 12,00, Bogtr. M. Frederiksen 5,00, E. E. Jensen 5,00, Jyll. Papirværks Pers. 48,00, Holger Petersen 5,00, P. Helander Petersen 5,00, Faktor Ch. Petersen 5,00, Sigfred Petersen 5,00, Purups Pers. 22,00, Karl-Marx Bech 5,00, Chr. Olsens Pers. 16,00, Bogtr. Westphall 5,00, Pers. 15,00, Zeuners Pers. 11,00, Aarhus Bogtr. 25,00, Pers. 36,00, Phønix-Trykkeriet 5,00, Pers. 10,00, Aarhus Papirforretning 5,00, Chr. Dam Christensen 5,00, Jyllandsposten 50,00, Pers. 150,00, Bogtr. H. Hansen 2,00, Bogtr. O. E. Christiansen 5,00, Pers. 12,00, Kongsvangs Bogtr.s Pers. 10,00, Bogtr. Haugsted 5,00, Egon Bernandt 10,00, Sekretær E. Stecher Christensen 10,00, Kontorbestyrer Hans Madsen 10,00, ialt 1456,00; *Assens:* Afdelingens Medlemmer 15,00, Lokalkassen 10,00, ialt 25,00; *Brønderslev* Lokalafdeling 11,00; *Helsingør* Lokalafdeling 60,00; *Hillerød:* Faktor M. Hansen 10,00, Frbg. Amts Avis 20,00, Red. Chr. Olsen 10,00, E. H. 2,00, Red. Einar Poulsen 5,00, Nordsj. Venstrebl. 5,00, Bogtr. Terkelsen 10,00, Faktor Rosendahl 5,00, Bogtr. Pallesen 10,00, Afdelingens Medlemmer 278,00, ialt 355,00; *Kalundborg:* Red. Lundsager 5,00, Red. Vejlø 5,00, Red.sekr. Carl Christensen 5,00, Klbg. Folkebl. 10,00, X 10,00, Afdelingens Medlemmer 90,00, ialt 125,00; *Lyngby* Lokalafdeling 22,00; *Nykøbing F.:* Lokalafdelingen 100,00, Centraltr. 50,00, Pers. 49,00, Soc.-Dem. 10,00, Loll.-Falst. Folketid. 50,00, Pers. 50,00, Loll.-Fast. Venstrebl. 10,00, Pers. 37,00, Loll.-Falst. Stiftstid. 25,00, Pers. 36,00, Nobels Tr.s Pers. 7,00, Bogtr. Nissen Pedersen 2,00, Pers. 2,00, Bogtr. Laur. Jensen, Saxkøbing, 15,00, Pers. 3,00, Nysted Adresseavis 5,00, Pers. 3,00, ialt 454,00; *Odense:* Fyens Stiftstid. 50,00, Fyens Stiftsbogtr. 25,00, Overretssagf. V. Krarup 10,00, Red. Poul Dreyer 10,00, Red.sekr. A. Borch 5,00, Red.sekr. Egil Borre 5,00, Journalisterne Vinther 2,00, Berstrand 2,00, Riedewaldt Schøtt 2,00, Th. Rosenberg 2,00, Fru Erlandsen 1,00, T. Thomassen 1,00, Faktor E. Andersen 2,00, Fyns Tidende 20,00, Faktor E. Schmalfeldt 5,00, Faktor Sv. Lind 5,00, Bogtr. Alb. Caspersen 5,00, Fyns Soc.-Dem. 20,00, Fyns Venstrebl. 10,00, Red. Chr. Brixtofte 5,00, Andelsbogtr. 10,00, Dir. Fr. Boysen 5,00, Hagen & Sørensen 10,00, Hagen & Sievertsen 10,00, Grosserer Eldal 5,00, M. H. 2,00, Bogtrykkerne Mar. Jensen 5,00, Mar. Hansen 5,00, S. Belschner 5,00, Fabr. Thorv. Hansen 5,00, C. K. Thillerup 5,00, Afdelingens Medlemmer 750,00, Lokalkassen 100,00, ialt 1104,00; *Randers* Afdelings Lokalkasse 300,00; *Ringkøbing* Lokalafdeling 62,00; *Roskilde* Lokalafdeling 280,00; *Rudkøbing:* Afdelingens Medlemmer 58,00, Lgl. Folkebl. 10,00, Lgl. Avis 10,00, Bogtr. Rasmussen 5,00, ialt 83,00; *Rønne:* Red. N. C. Nielsen 3,00, Forretningsf. Fogh 2,00, Red. Mortensen 3,00, Bh. Soc.-Dem. 10,00, Red. Salmonsen 2,00, Journalist Kjoedt 2,00, P. Colberg 1,00, Frk. Larsen 2,00, P. Lund 1,00, Bh. Avis 5,00, Red. Stenbæk 3,00, Red.sekr. Petersen 2,00, Forretningsf. Stangegaard 2,00, Faktor Kamper 5,00, Bh. Tidende 10,00, Borgmester Nielsen 5,00, Afdelingens Medlemmer 178,00, ialt 236,00; *Skive:* Skive Folkebl. 25,00, A/S Schades Papirindustri 10,00, Afdelingens Medlemmer 130,00, ialt 165,00; *Skjern:* Afdelingens Medlemmer 16,00, Bogtr. J. Strandbygaard 5,00, Bogtr. Wounlund 2,00, Red. Stobbe 2,00, Red. Jespersen 2,00, ialt 27,00; *Stege:* Afdelingens Medlemmer 21,00, Lokalkassen 4,00, ialt 25,00; *Stubbekøbing:* Red. Reslow Olsen 5,00, Bogtr. O. Rasmussen 5,00, Stubbekøbing Avis' Pers. 9,00, ialt 19,00; *Svendborg:* Svendborg Avis 20,00, Svendborg Amtstid. 10,00, Faktor Mor-

E. L. GUMMIVALSER
by Goodyear License er dansk Arbejde
og Goodyears berømte Kvalitet .. ..
ERIK LEVISON'S Gelatine og Gummivalse Støberier

tensen 4,00, Bogtr. Storm Madsen 3,00, Bogtr. M. R. Jørgensen 5,00, Bogtr. Arnberg 5,00, Bogtr. S. Høgfeldt 5,00, Red. P. Andersen 5,00, Afdelingens Medlemmer 75,00, ialt 132,00; *Viborg:* Afdelingens Medlemmer 127,00, Journalisterne M. K. Nielsen 1,00, Sahl 1,00, Bogtrykkerne Mortensen 5,00, Fr. Møller & Søn 5,00, J. Thomsen 5,00, G. Hansen 3,00, Faktorerne O. Jepsen 5,00, F. Sørensen 5,00, Redaktørerne Johs. Nielsen 5,00, Th. Wellejus 5,00, ialt 167,00.

Tilsammen Kr. 5108,00.

Ialt med det tidligere indkomne *Kr. 10.397,30.*

København, den 20. December 1935. *Karl Sørensen.*

Kontingent for 3 Dage.

Paa given Foranledning gør vi opmærksom paa, at der skal betales Kontingent for 3 Dages Arbejde, naar disse falder indenfor Arbejdsugen Lørdag til Fredag.

DANSK TYPOGRAF-FORBUND
BOGTRYKFAGETS ARBEJDSLØSHEDSKASSE
EVALDSGADE 3. KØBENHAVN N.

Kontorerne
er aabne for Ind- og Udbetaling fra 1—3, *Lørdag 11—1,* samt *Fredag* og *Mandag Aften Kl. 5—6,30.* Telefon 4331.

Formanden
træffes som Regel til samme Tider. Telefon 13,331.

Anvisningskontoret
Telefon 4331. Før Kl. 9 Form. og efter 6 Aften gennem Ryvang 1683. Telegramadr.: Typforbundet, København.

Kvindeafdelingen.
Fru Alfrida Andersen. Telf. Amager 7114.

FORENINGSMEDDELELSER

Tilskud fra Hovedkassen
er efter lovformelig Begæring tilsendt følgende Afdelinger: 9. December: Varde 200,00; 21. December: Helsingør 500,00, Maribo 200,00.

København, den 21. December 1935. *Forretningsudvalget.*

Ny Lokalformand.
Næstved: Chr. Jensen Petersen, Fixvej 21.

Nye Medlemmer.
Frederikshavn: Sætter Poul Ammunsen, udl. 1. 12. 35 i Sæby Folkeblad. Nykøbing M.: Sætter Vagn Christensen, udl. 1. 11. 35 i Morsø Avis.

Udmeldt.
Haderslev: 7983 Mart. Jørg. Vind.

Annulleret Udslettelse.
København: 4098 Engelbrecht Christensen (Hoffensberg).

Død.
Helsingør: 6656 Frederik V. Böttcher.

ANNONCER

Hurtig og iderig
Akcidenssætter,
som har ledet et mindre Trykkeri i 15 Aar, søger Pladsforandring. Billet mrkt. »160« modtager Ekspeditionskontoret.

GRAFISK COMPAGNI
CENTRAL 777 - 11395 - 14577
Grafisk Fagforretning • Eget Skriftstøberi • Alle Maskiner og Materialer for de grafiske Fag .....
Enerepræsentation for Linotype-Sættemaskinen
Komplette Trykkerier leveres i alle Størrelser

FRITZ MÜLLER
Grafisk Fagforretning • Landskronagade 61
Skrift, Messinglinier, Blindmateriel
Alle tekniske Artikler for Faget, Maskinbaand. Værktøj
Farver til alt grafisk Arbejde
Telf. Centr. 10291

TANDLÆGE VIGGO JENSEN
KLAREBODERNE 2II, HJ. AF KØBMAGERGADE 40
KONSULTATIONSTID FRA 10—7
ONSDAG OG LØRDAG FRA 10—3½
TELEFON BYEN 6700

CONTRASOL-FARVER
Drøjere
Renere
Ultra lysægte
Bedre
Intensive
Nye Farver
fra DRUBIN

Redaktør: FR. NIELSEN, Egøjevej 3, Køge. - Telefon 533.
Ekspeditør: KARL SØRENSEN, Evaldsgade 3, Kbhvn. N.
Abonnement gennem Postkontorerne 1 Kr. 50 Øre Kvartalet.
Annoncer 35 Øre pr. Petitlinje (pladss. Medl. 25 Øre). 26 Gange og derover Rabat.

INDUSTRI-TRYKKERIET BERNH. SCHMIDT - KØBENHAVN