Materialet er digitaliseret af

ARBEJDER MUSEET

The Workers Museum

Titel: Typograf-Tidende
Udgiver: Dansk typograf Forbund
Udgivelsesår: 1934-1934

## BRUG OG OPHAVSRET

Hele eller dele af materialet kan være beskyttet af ophavsretsloven og må kun benyttes til personlig brug. Har alle ophavere været døde i mere end 70 år, er materialet i public domain og kan anvendes frit. Husk at kreditere ophaverne.

## USAGE AND COPYRIGHT

This document, or parts of this document may be copyrighted with usage limited to personal use. If all authors have been dead for at least 70 years, the document is in the public domain and may be used freely. Remember to credit the authors.

## VIL DU VIDE MERE OM ARBEJDERHISTORIEN?

Besøg os på Arbejdermuseet

Søg i vores biblioteks- og arkivsamling

# TYPOGRAF-TIDENDE

ORGAN FOR DE TYPOGRAFISKE ARBEJDERES INTERESSER

NUMER 1 KØBENHAVN DEN 5. JANUAR 1934 61. AARGANG

## NYTAARS-TANKER

Saa kom vi da igennem 1933! Med Ulyst kaster man Blikket tilbage over dette uhyggelige Aar. Intet Sted finder man et Minde, der er værd at dvæle ved — ikke saa meget som en lille Lysstribe, som kunde indgyde os Haabet om, at en ny og bedre Tid er nær forestaaende. Der er Mørke for og Mørke bag.

Overalt er det Egoismens indskrumpede Lære, der forkyndes. Alle Vegne appelleres der til Nationalitetsfølelsen, den falske, menneskefjendske Fædrelandskærlighed, der intet har med Hjemstavnsfølelse at gøre, men kun tjener til at fremme et lille Mindretals Interesser, og som har Krigens onde Dæmon i sit Følge.

Hvad kommer det os ved, om der lides og sultes paa den anden Side »Grænsen«, bare *vi* klarer os! Dette er af de ledende Statsmænd blevet forkyndt i 1933 — stærkere end i noget foregaaende Aar. Men det forhindrer dog ikke, at disse »vidtskuende« Sjæle, der bærer Ansvaret for denne Udvikling, *samtidig* anerkender Fredsfyrsten fra Bethlehem — den store Kosmopolit — og lader hans Lære om Næstekærligheden udbasunere gennem Alverdens Statskirker og dito Radiostationer.

Hvilken Humbug! Hvilken Blasfemi! Og alt imens fyldes Fængslerne af de formastelige, som har en anden Mening om jordisk Retfærdighed og om Fred paa Jorden.

*

Det saakaldte Folkestyre har i det forløbne Aar haft trange Kaar, og Diktaturet har fejret en ny Triumf ved Nazismens Sejr i det store tyske Rige. Og Nazismens Mænd udfolder store Anstrængelser for at vinde frem i de tilstødende Lande. Hvad mon vi her i vort lille fredsæle Land vil foretage os for at afværge Faren? Vil man folde Hænderne og lade Tingene gaa sin Gang — lige som de tyske Socialdemokrater før Revolutionen? Medens der i de andre Lande er iværksat en energisk Propagande for Boycotning af tyske Varer for at slaa Nazistyret ned økonomisk, har man her i Landet ikke rørt saa meget som en Lillefinger i *den* Sag. Vil man stille sig paa samme Maade overfor det Undergravningsarbejde, der udfoldes ved vor sydlige Grænse og sætte sin Lid til, at Frihedens Gudinde vil brede sin skærmende Kaabe over Demokratiet i Danmark? Vi faar se.

Uden at de fleste tænker dybere derover tales der højlydt om Parlamentarismens Forlis og Demokratiets Undergang. Om Aarsagerne er man uenige. Uden Tvivl ligger Skylden for et Systems Forfald altid hos dem, der staar i Toppen. I det foreliggende Tilfælde kan Skylden søges i Forvanskning af den demokratiske Idé og i Mangel paa Ærlighed fra Topfigurernes Side. Sandheden tilsløres og Kendsgerningerne forvanskes eller druknes i Snak.

Et morsomt Eksempel herpaa kan hentes i de sidste Dages dansk Politik. Rigsdagen har, som alle véd, vedtaget et Forlig, som yder Landbruget og de arbejdsløse en samlet Sum af 37 Millioner Kr. Dr. Krag fortæller *sine* Vælgere, at de 32 Millioner tilfalder Landmændene. Statsminister Stauning siger, at de arbejdsløse skal have de 25 Millioner. Begge Dele *kan* ikke være rigtigt. Hvem af de to Herrer gaar uden om Sandheden? Saa vidt det kan skønnes »snyder« de begge to ca. 10 Millioner.

Der kunde nævnes adskillige langt alvorligere Eksempler paa vore politiske Føreres Uvederhæftighed, men de kan ikke rummes i denne Nytaars-Artikel. Men allesammen yder de deres Bidrag til at undergrave Systemet.

*

For Fagbevægelsen har 1933 været et Mærkeaar, som — naar vi kommer Begivenhederne lidt paa Afstand — vil vise sig at faa mindst lige saa stor Indflydelse paa vore faglige Organisationers Udvikling som det store Lockoutaar 1899. I hint Aar blev Fagforeningernes Vinger *stækkede*, men i det nu forløbne Aar er de *klippet helt af*. Thi hvem tror paa, at Fagorganisationerne vil faa deres Aktionsfrihed tilbage efter Forbudslovens Gennemførelse i Begyndelsen af Aaret og Fremsættelsen af det nye Forligsmandsforslag nu ved dets Slutning? Hvis dette Forslag bliver ophøjet til Lov — hvad der næppe er nogen Tvivl om — er det forbi med Underorganisationernes Selvstændighed og Indflydelse, og det vil faa samme

Virkning paa disse som det havde paa Samson, da Dalila lumskelig berøvede ham Haaret — dermed svandt nemlig hans hele Kraft.

Om Begivenhederne indenfor Dansk Typograf-Forbund i afvigte Aar er der ikke stort at melde. Vi har jo ikke haft nogen Tarifbevægelse, som har kunnet røre Vandene. Men er det ikke saadan, at den Væren-sig-selv-nok-Forkyndelse, som lyder ude i den store Verden, ogsaa har sat sine Spor indenfor vore Medlemmers Rækker? Vi tænker her paa Hævdelsen af den gældende Tarif. Kniber det ikke mange Steder med denne Hævdelse? Man forstaar saa godt, at Frygten for at komme ud i Arbejdsløsheden her kan øve sin Virkning. Men alligevel — i det lange Løb vil det hævne sig. Og derfor maa vi have Solidariteten sat mere i Højsædet. Et Personale staar ikke *saa* hjælpeløst overfor den høje Principal, naar bare vi vil sætte Ryg mod Ryg.

Blandt de Spørgsmaal, der har været fremme til Diskussion i vort Fagblad, skal nævnes *Pensionssagen.* Selv om der til at begynde med var en Del Skepsis til Stede overfor Tankens Realisation, vil det sikkert lykkes at naa et gunstigt Resultat, blot Medlemmerne *vil* og holder Interessen fangen indtil Delegeretmødet.

Om *Arbejdsløsheden* kan det siges, at den har holdt sig nogenlunde konstant. Den Tid er længst forbi, da man kunde tale om *periodisk* Arbejdsløshed, foraarsaget af en forbigaaende »Krise«. Nej, den er her i alle Aarets Dage Aar efter Aar og kaster sin Slagskygge over os alle. Derfor nytter det heller ikke, at Samfundet indskrænker sig til en eller to Gange om Aaret at kaste nogle Millioner ud til de arbejdsløse for at stille den værste Sult. Der maa andre Midler til — Reformer, som løsner de Baand, der binder de arbejdsvillige Hænder, og som letter Arbejdets Byrder.

Men for at dette kan ske, maa Arbejderne naa frem til Forstaaelse af *Aarsagerne* til Elendigheden. Landbrugskrisen synes at have aabnet Øjnene paa mange Landbrugere for, at de lige som Arbejderne kun er Kapitalisternes Slaver. Og dette har affødt en Bevægelse — Jord, Arbejde og Kapital — som synes at skulle faa Betydning i Arbejdet for Renteslaveriets Afskaffelse og som efter alt at dømme har berørt Kapitalisterne smerteligt. Der er desaarsag stor Opstandelse blandt Kapitalens Vogtere: Kreditforeningsdirektører og Bankdirektører, der ser deres Eksistens truet.

Maatte det ogsaa lykkes Arbejderne at finde de Midler, der kan føre fremad mod *deres* økonomiske Frigørelse. Og maatte de forstaa, at et af disse Midler bestaar i at bevare og værne om vore faglige Organisationer.

Lad dette være vort Nytaarsønske.

*Fr. N.*

## EN LÆNKE OM BENET!

Hvad er Individualitet? Et uhyre elastisk Begreb, som imidlertid naar sin naturlige Grænse, naar man — altsaa rent fagligt — skal tage uforbeholdent Hensyn til ældre (og selvfølgelig mere erfarne) Kollegers til Tider stereotype Meninger. Selv om man er ung i Faget, kan man jo nok *have sin bestemte Opfattelse* af Tingene, som de forekommer indenfor Faget; men man har jo gennem Læreaarene trænet sig op til — og tror paa noget saa illusorisk som: at hvad den gamle Svend gør — *det* er det absolut rigtige, og det bør du rette dig efter! Naar man har en Smule faglig Interesse, søger man uvilkaarligt at udføre Arbejder af egne Idéer — man vil ikke efterligne de andre. *Og hvad er det vel andet end Plagiering, naar man slavisk følger, uden selv at vide af det, den ældre Kollegas Teorier og eventuelle Forsøg i Praksis?* Man følger de »gode« Raad, der i Realiteten er og bliver de dyreste, fordi man kan komme ud for at lancere Udtog af middelalderlig Typografi, alt paa Grund af en ældre Svends ofte *eensidige* Indstilling overfor faglige Fænomener. Men Taalmodigheden brister jo nok en Dag som en Sæbeboble og man indser, at mangt og meget, som den »erfarne« udfører, har Fejl. Gennem Aarene har man suggereret sig selv til at tro sit Arbejde, stort som smaat, for at være Skomagerarbejde (et ubehageligt Ord indenfor vort Fag) — fordi man ansaa Mestersvendens Arbejder for rene Mesterværker. Jo, Godmorgen! Var Stil og Smag ens for alle, da vilde det blive en kedelig Beskæftigelse at være en af »Sortekunsten«s Sønner! Men vi har jo heldigvis hele Skalaen, fra ren Funkis-Stil ned gennem Graderne til oldnordisk Stil med Krøller og Sving.

Forsøgte den nye Stils Pionerer at efterabe sine Kolleger? Nej, de brød i Tide Traditionen og skabte noget, der paa samme Tid vakte Opsigt, Forargelse — og Beundring indenfor Fagkredse. Der findes mange unge Kolleger, der ligesom jeg blindt følger den ældres Instrukser, derfor bliver mange Tryksager saa *ensartede* i Stilen, at man skulde tro, at der var Tvang med i Spillet. Mange Unge har rejst og *set meget,* for det meste i Udlandet, og forsøger noget, der for det meste bliver nedsablet af den erfarne med en overlegen Kritik fra dennes Side. Jeg for min Part har forlængst brudt den Lænke, som binder én til Ensartethed, utilsløret Plagiering. Individualiteten kan naa sin Grænse, sprænge den ved at gaa over i rent maskinelt Arbejde — men allerhelst burde den have frit Spillerum; thi derved udvikles de Evner, som er grundlæggende for nye Stilretninger!

Den 11. November 1933. *B. Sørensen.*

## HAANDBOG FOR MASKINSÆTTERE

Den længe imødesete Haandbog for Maskinsættere, som Landssammenslutningen af Maskinsættere har ladet udarbejde ved en Kreds af Fagfæller under Redaktion af *C. Nordland,* er nu udkommet. Det er et smukt typografisk Arbejde, der bærer Vidnesbyrd om, at det endnu er muligt at fremstille smagfuldt Bogtryk uden at lade sig forlede af Modens Luner til at anbringe Overskrifter og Rubriker paa en ofte rent ud sagt idiotisk Maade.

Uden at være sagkyndig paa Maskinsætningens Omraade tør man nok sige, at her foreligger en Bog, der vil være til megen Nytte for alle de Kolleger, hvis Lod det er blevet at betjene disse moderne Vidundere, som Tekniken har skaffet os til Erstatning for den menneskelige Arbejdskraft i vort Fag. Og man forstaar, at der er udført et stort Arbejde af de Kolleger, der har haft med Udarbejdelsen at gøre.

Haandbogen, der er paa 320 Sider og indeholder 214 Illustrationer, koster for Medlemmer af Landssammenslutningen 4 Kr., for Ikke-Medlemmer 6 Kr. Den kan bestilles hos *L. Chr. Nielsen,* Amagerbrogade 230, København S.

## DANSK TYPOGRAF-FORBUND KØBENHAVNS-AFDELING

### Typografernes fagtekniske Samvirke
Københavns Kreds

Onsdag den 10. Januar 1934 **Kl. 7 og 9**
i Forsamlingsbygningen, Rømersgade 22 (store Sal)

# FILM-AFTEN

*Der køres Filmen »Hvorledes Bogtryktypen bliver til« og som Ekstranummer »Ungerne i New York«.*

Adgangskort kan gratis rekvireres hos Lundin paa Forbundskontoret. Der er Adgang for alle Medlemmer. Mød præcis til den Forestilling, du faar Billet til, da der begyndes præcis.

## Pladstilbud.

I Henhold til Anvisningskontorets Regulativ, Punkt 7, gøres opmærksom paa, at ingen maa slutte bindende Aftaler om Pladstilbud, før Henvendelse er sket til Lokalkassereren i den paagældende By eller i København til Anvisningskontorets Bestyrer. Undladelse heraf medfører Karantæne.

## ER DE SOCIALDEMOKRAT — JA ELLER NEJ?

Den Appel, Københavns Afdelings-Formand for nogle Uger siden udsendte gennem »Typ. Tid.«, leder Tanken hen paa ovenstaaende Fyndsprog, der engang vakte Panik her i Landet. Det var som bekendt en aarhusiansk Partifælle, der for et Par Aarstid siden stillede Ansøgeren til et kommunalt Embede overfor Spørgsmaalet.

Sigv. Hellberg spørger — mindre kortfattet, men lige saa bestemt og indtrængende: »Er du Demokrat — ja eller nej?«

Det er et godt Spørgsmaal, stillet i rette Tid, og Hellbergs Artikel har da ogsaa nydt den Anerkendelse at blive gengivet eller omtalt i flere andre Fags Medlemsblade. Om det hjælper noget afhænger ganske vist af, om Arbejderne som Helhed *læser* Fagbladene. — Det er vist desværre ikke alt for grundigt!

Hellberg er saa overbærende at antyde, at den manglende Tilslutning til Branchemøder og Generalforsamlinger skyldes Magelighed og Dovenskab hos Medlemmerne. Hvis det var Tilfældet, vilde en Del af de mange Hjemmesiddere og Kolonihavepassere kunne bringes til at møde op ved Belønninger eller Reprimander; men jeg tror nu, de mange Medlemmers Udebliven skyldes noget meget værre.

Solidaritet og Klassefølelse var de to Ting, Arbejderne i 70'erne satte op imod Kapitalens Magt. Klassefølelsen var Grundlaget for Solidariteten, og den skylder vi de Resultater, der er opnaaet gennem et Par Menneskealdre.

Nu er der lagt Gift for Klassefølelsen.

Som man lægger Ratin ud for Rotter, har Kapitalen gennem den »borgerlige« Presse lagt Gift ud for Arbejderne, og disse har begærligt taget imod. Som Slangen forførte Eva med Kundskabens Træ, saaledes lokker Kapitalistpressen for Arbejderne og har gjort det gennem mange Aar: »Den danske Arbejder er for klog til at tro paa marxistiske Dogmer«, har det heddet. Som »Kulturmenneske« maatte man kunne se en Sag fra alle Sider. De store Resultater, Arbejderklassen har naaet, er en Følge af »Udviklingen«, ikke af Fagbevægelsen. Social-Demokraten er for ensidig og tendentiøs. Nej — læs den »upolitiske« Presse, læs »Verdens«pressen, læs Bladet, der bringer noget for enhver Smag, Bladet, der indeholder mest Papir og flest Annoncer, læs Bladet, der selv laver Dagens Sensationer og kommer først til Marked med Nyheder og underholdende Insinuationer! — —

For nærværende Slægtled har Arbejderklassens vundne Fordele været lige saa leterhvervede og selvfølgelige som Landluften er lettilgængelig for og derfor upaagtet af Landmanden. Kamp-Generationens Efterkommere blev et let Bytte for Borgerpressens slebne Penne og bestikkende Favører, der i Form af Forsikringspolicer, gratis Avertering, Bortlodning af Guldbarrer o. m. a. kastedes ud som Madding for 10 Øres-Fiskene. Den forrige Generation var sig selv nok, ligesom Trolden i »Per Gynt«. Man havde intet Maskepi med Overklassen. Man nærede instinktiv Mistillid til enhver Haand, der raktes ned fra oven. Arbejderklassens Frigørelse skulde være Arbejdernes eget Værk. Det var en Æressag at staa i sin Fagforening og en Pligt at læse Arbejderpressen, thi gennem den meddelte Fagforeningen sig.

Læg Mærke til, hvormange Arbejdere der nu er paa aandelig Bespisning i Modstandernes Presse. Og tænk paa, om der ikke i *det* Forhold kan ligge en Aarsag til den Ligegyldighed, der udvises overfor Fagorganisationens Møder og Generalforsamlinger. — Det er jo ikke *den* Presses Sag at kalde Folk sammen til saadanne Sammenkomster, — saa hellere til Modtagelse af en Armstrong, en Josephine Baker o. a. »Seværdigheder«. Medlemmer, Tillidsmænd og Fagforeningsfunktionærer er underlagt Kapitalistpressens Hypnose. Fra dem breder Smitten sig til Hustruer og Børn. En hel Klasse er suggereret til at bifalde sin egen Presses Ødelæggelse af Konkurrenterne.

Ved Udtrykket »egen Presse« plejer de af Giftgassen angrebne at grine omkap med Kommunisterne.

Men »Social-Demokraten« kan nu engang ikke fragaas at være vor egen. Man kan skændes om, hvorvidt det er et godt Blad eller et daarligt Blad; men *vort* Blad er det, et ægte Barn af Arbejderklassen, og — det er slette Forældre, som vrager deres egen Unge for fremmedes. Mon det derfor ikke var en Opgave for faglige Tillidsmænd at tage sig af Kammeraternes presseforgiftede Klassefølelse? At belære alle dem, der i Frokostpauserne fordyber sig i konservative Aviser, om det uværdige for en Arbejder i at svigte sin Klasses Presse. Forudsætningen er naturligvis den, at Tillidsmanden ikke selv er hypnotiseret Kulturabe. De faa Kolleger, der er Kommunister, møder talrigst op paa vore Generalforsamlinger, og den Stolthed, de føler

over deres i Forhold til den øvrige Presse uanselige Blad, er paaskønnelsesværdig. Disse Kolleger er — hvordan man end ellers vil betragte deres Parti — klassebevidste Arbejdere, hvorfor den, der køber »Arbejderbladet«, er mere Agtelse værd end den, der underkaster sig en af de mange Borgersprøjters Indflydelse. Flertallet af Nutidens Unge, og Ældre med, er som Slammet, der føres med Strømmen. Men Tiden tegner til bitter Alvor. Det gælder mere end nogensinde om at faa Folk til at tage Standpunkt, til at være Personligheder og ikke Nikkedukker i Kapitalismens Haand.

Derfor fremkommer disse Linier som en Opfordring til Kollegerne i Almindelighed og Tillidsmændene i Særdeleshed, om at granske sig selv.

Er du Nazist, Kommunist eller Socialdemokrat?

Og saa handle derefter! *F. Traugott Nielsen.*

## FRA DEN ØVRIGE VERDEN

### Et Demokrati, der forsvarer sig.

Det har varet længe, forinden Viljen til at forsvare Demokratiet med alle Midler har kunnet gøre sig gældende overfor den af Fascisterne tilkendegivne Vilje til Ødelæggelse af Demokratiet med alle Midler, ja, man kan endog sige, at denne Vilje ogsaa i Øjeblikket kun gør sig gældende i enkelte Tilfælde, mens Fascisternes Kamp, forsaavidt denne er rettet mod Arbejderklassen, allerede længe og paa forbilledlig Maade føres ogsaa paa det internationale Omraade.

Der findes dog enkelte Lande, som har begyndt at tage sig sammen. Hertil hører Czekoslovakiet. Efter at det nazistiske Parti blev opløst den 4. Oktober, er nu ogsaa Nazist-Fagforeningerne blevnt ramt af samme Skæbne. De opløste Forbund, som tilsammen raadede over 20 Centralkontorer og 22 Sekretariater, tæller efter Sigende ialt 110,000 Medlemmer, mens Partiet, hvis Rekruteringsskole Fagforeningerne var, og som ogsaa stillede Førerne, kun havde 60,000 Medlemmer. Fagforeningerne ejede 3 Bygninger og skal have haft en kontant Formue af 3½ Million Kroner. Der er ingen Tvivl om, at denne store Formue ikke er opsparet af Medlemmernes lave Kontingenter.

### Mod Hitler-Fronten i Saardistriktet.

For kort Tiden har alle hitlertyske Arbejderorganisationer i Saardistriktet sluttet sig sammen med de Kristelige, de Gule og endda Handelskamret, der — naturligvis — er hitlerfromme Arbejdsgivere, til den tyske Fagforeningsfront. De frie Fagforeninger har svaret herpaa ved Oprettelse af en Enhedsfront af alle hitlerfjendtlige Fagforeninger. I en vedtaget Resolution hedder: »De frie Fagforeninger i Saardistriktet er sammen med den internationale Arbejderklasse i alle europæiske Lande et Værn for Freden. Hitler-Tysklands Udtræden af Folkeforbundet har stillet denne længselsfuldt ventede Fred under Debat og overgivet det for os saa betydningsfulde Saarspørgsmaal til en uvis Skæbne.« De frie Fagforeninger er fast besluttet paa uforstyrrelig og bestemt at føre Kampen om Saardistriktets Frihed til Ende. De protesterer imod, at de frie fagligtorganiserede Arbejdere og Medhjælpere i en Del Virksomheder under den skarpeste Terror fra Arbejdsgiverne og deres Funktionærer er blevet tvunget til at udtræde af deres Organisationer og indmelde sig i den hitlerske Front. De protesterer mod Forlangendet om Hitlerhilsnen i de ensrettede Virksomheder og Indflydelsen paa de Unge til Fordel for den frivillige Arbejdstjeneste.

### Arbejdernes sidste Vaaben.

Generalsekretæren i den engelske faglige Landscentral, *W. M. Citrine*, der tillige er Formand for den Internationale Faglige Central, har i en Tale i Peterborough fremsat vigtige Udtalelser om Fagforeningernes Aktion mod Krigen og Krigsfaren. Han sagde i denne Sammenhæng:

»Vi Fagforeningsfolk er meget urolige over de sidste Maaneders Udvikling. Der fremkaldes en Krigsstemning, der direkte truer Verdensfreden. Den engelske faglige Landscentral har særlige Forpligtelser med Hensyn til at føre Kamp mod Krigen. Den skal i Henhold til sin Forretningsorden indkalde en ekstraordinær Konference til at træffe Bestemmelse om den økonomiske Aktion i Tilfælde af Krigsfare. I den Anledning beskæftigede den engelske Fagforeningskongres i Brighton i Aar sig med en af den Internationale faglige Kongres i Brüssel vedtagne Resolution.«

De vigtigste Punkter i denne Resolution lyder som følger: »Vi er klar over det Faktum, at Generalstrejken er Arbejdernes sidste Vaaben imod Krigen, men vi ved tillige, at Arbejderklassens Aktion — hvis den skal lykkes — maa paabegyndes i det rette psykologiske Øjeblik . . . Ethvert Land, der ikke vil underkaste sig Voldgift, skal af den internationale Arbejderbevægelse betragtes som Angriber. Fra samme Øjeblik er det en Pligt for de organiserede Arbejdere i den angribende Stat at erklære Generalstrejke. Det er Pligt for Organisationerne i andre Lande at støtte denne Strejkebevægelse og at erklære Boycot af den angribende Stat . . . Kongressen nærer den Opfattelse, at Modstanden ikke alene skal opagiteres indenfor den organiserede Arbejderklasse, men at der skal appelleres til alle friheds- og fredselskende Mennesker i hele Verden — særlig til Ungdommen og Kvinderne — om at forsvare deres Rettigheder og moralsk og økonomisk at støtte alle Arbejderklassens Aktioner mod Krigen.«

## LÆRLINGESPALTEN

### Københavns Lærlingeafdeling.

Nu kan der faas Billetter til Stiftelsesfesten, Lørdag den 20. Januar. Billetter faas paa Kontoret hver Mandag à 1 Krone, samt hos Styrelsesmedlemmerne.

Af Programmet fremhæves: Festtale af Ernst Berg, Underholdning, Kaffebord, Sketch og Bal. *Styrelsen.*

### Randers Afdeling.

Foreningen af Typograflærlinge i Randers afholdt Lørdag den 16. December Generalforsamling paa Forsamlingsbygningen »Jylland«. — Efter at Formanden, *Henry Toft*, havde budt Velkommen, valgtes *Knud Olsen* til Dirigent. Formanden aflagde Beretning, hvoraf det fremgik, at der havde været afholdt et Foredrag med Kontorist *Kaj Nielsen* som Taler. Kaj Nielsen havde talt om »Tyskland siden 1918 til Hitler«. Beretningen godkendtes. — Kassereren, *Morten Rasmussen*, oplæste Regnskabet, der viste en Kassebeholdning paa Kr. 77,69. Kassereren oplyste endvidere, at der siden Foreningen var gaaet over til at betale 25 Øre ugentlig ikke var nogen Restancer ved Kvartalets Slutning. Regnskabet godkendtes enstemmigt. — Det vedtoges at afholde Stiftelsesfest paa Skydepavillonen den 10. Februar 1934. Arrange-

mentet overlodes til Bestyrelsen. — *Kassereren* ønskede at fratræde Stillingen, men dette blev afslaaet, da dette Punkt ikke var opført paa Dagsordenen inden Generalforsamlingen. — 1. Januar vil der blive uddelt nye Medlemsbøger med Love, som er trykt paa Teknisk Skole.

*Morten Rasmussen*, Sekretær.

## OVERDREVEN BESKEDENHED

En sikkert i enhver Henseende fortræffelig og uden al Tvivl særdeles velmenende Kollega ved Navn Otto Rundberg fremsætter i sidste Nr. af »Typ.-Tid.« den overraskende Oplysning, at »det eneste virkningsfulde Middel til Arbejdsløshedens Afskaffelse *er jo alle fornuftige Mennesker enige om* er en 5-Timers Arbejdsdag uden Lønreduktion . . .«

Ser man det! Rundberg skal rigtignok ret af Hjertet have Tak, fordi han ikke har ventet længere med at meddele os, hvad »alle fornuftige Mennesker er enige om«, thi tænk, om Tarifforhandlingerne var blevet optaget og eventuelt ført til Ende, uden at vi havde faaet dette at vide. Her har en anden gaaet og troet, at man kunde have Vanskelighed nok ved at blive enige om en 40-Timers Uge, og saa erfarer vi nu, at »alle fornuftige Mennesker« *allerede er enige* om, at en *30-Timers* Uge, endda uden Lønreduktion, er »det eneste virkningsfulde Middel«.

Jeg synes bare, at den gode Kollega Rundberg godt kunde have meddelt os dette saa betids, at det Forslag, som Generalforsamlingen i Oktober sluttede sig til, nemlig 40-Timers Ugen, kunde være blevet ændret til det, som »alle de fornuftige er enige om« — altsaa de 30 Timer uden Lønreduktion.

Selv om Rundberg utvivlsomt er en beskeden Person, der nøjes med »i al Stilhed at følge alle Rørelser indenfor Faget«, maa jeg dog som Tarifkommissionens Ordfører indtrængende bede om, at Rundberg en anden Gang siger til i Tide og paa rette Sted og ikke af lutter Beskedenhed beholder en saa værdifuld Viden for sig selv. Men som sagt: nu véd vi jo Besked, og saa gaar det hele jo nok af sig selv!

*Sigv. Hellberg.*

## GENERALFORSAMLINGER

### Slagelse Lokalafdeling

holdt d. 9. Decbr. ekstra Generalforsamling, hvor *A. V. Jørgensen* dirigerede. Til Juleindsamlingen bevilgedes 300 Kr., ligesom det henstilledes til Medlemmerne at yde mindst 3 Kr. pr. Medlem til Fællesorganisationens Juleindsamling. — Angaaende Spørgsmaalet om Oprettelse af en Gruppe under Fagteknisk Samvirke vedtoges det, at Spørgsmaalet endelig afgøres paa den ordinære Generalforsamling i Januar. — Det vedtoges for det kommende Aar at holde Møderne i Autokaféen. — Lønningerne fastsattes som hidtil med 50 Kr. til Formanden og 250 Kr. til Kassereren. — Alle Valg var Genvalg. Formand: *Chr. Nielsen*, Kasserer: *P. Jensen*, Næstformand: *Poul Hansen*, Bestyrelsesmedlemmer: *H. A. Hansen*, og *J. P. Nielsen*, Suppleant: *Hartmann*, Revisorer: *Hartmann* og *O. Andersen*, Suppleant: *L. Larsen*, Fanebærer: *P. Jensen* med *V. Sjølin* som Reserve. Lærlingeafdelingen: *V. S. Nielsen*, Skuemestre: *Jens Petersen*, *Poul Hansen*, *Juel Sørensen* og *J. P. Nielsen*. Kontrahenter til »Socialdemokraten«: *H. A. Hansen* og *V. S. Nielsen*. Repræsentanter i Fællesorganisationen: *Poul Hansen*, *Chr. Nielsen* og *V. S. Nielsen*, i Brugsforeningen: *H. A. Hansen* og i Bageriet: *Bestyrelsen*. — Under Hensyn til, at Kommunen efter Socialreformens Ikrafttræden kun kan yde fortsat Sygehjælp i samme Omfang, som man har sikret sig i en statsanerkendt Sygekasse, vedtoges det, at den private Sygekasse for Eftertiden yder Sygehjælp 26 Uger i Træk aarligt; hvilket man formodede at kunne gøre uden Kontingentforhøjelse, dog bemyndigedes Bestyrelsen til at lade en Kontingentforhøjelse af 10 Øre ugentlig træde i Kraft, hvis Kassebeholdningen gik under en nærmere fastsat Sum.

*—n.*

### Næstved Lokalafdeling

afholdt Generalforsamling den 9. December. *Peter Jensen* var Dirigent. — Protokollen oplæstes og godkendtes. — Et Forslag om, at Afdelingen giver gratis Kaffebord ved den forestaaende Vinterfest, vedtoges. — Til de rejsende Svendes Jul paa Svendehjemmet bevilgedes 25 Kr. — Derefter foretoges Valg. Formanden, *M. Petersen*, Næstformanden, *Joh. Christiansen*, *Oluf Larsen* og *Carl Carstensen* genvalgtes til Bestyrelsen, medens *Fr. Lund* nyvalgtes. Revisorerne: *Johs. Hermansen* og *J. P. Hansen*, og Suppleanten *Holger Andersen* genvalgtes, og det samme var Tilfældet med Repræsentanten til Lærlingeafdelingen, *Jensen-Petersen*, til Fællesorganisationen *J. P. Hansen* og *Formanden*, Fanebærer *Sølberg* og Reservefanebærer *Sig. Christensen*, samt Fanejunkerne *Meyer*, *N. P. Jensen* og *Henry Nielsen*, medens *Arne Mortensen* nyvalgtes. Skuemestrene: *Th. Birkedal* og *Sølberg* for Sættere og *Sig. Christensen* og *Fr. Hansen* for Trykkere indstilledes paany. Til Festudvalg valgtes *Meyer*, *Aksel Jensen*, *Louis Hansen*, *Ingvar Mortensen* og *Henry Nielsen*. — Det vedtoges, at Afdelingen fremtidig køber Valgfondsmærker for et Beløb, der bestemmes paa Generalforsamlingen, — *Formanden* gav Meddelelse om de skærpede Regler for Arbejdsløshedskontrollen. — Sluttelig gav *J. P. Hansen* som Repræsentant i Fællesorganisationen en Beretning herfra, hvilket gav Anledning til forskellige Udtalelser af *Formanden* og *Jensen-Petersen*. — Inden man sluttede, bevilgedes Lokaleleje.

### Typografernes Stiftelser i København

afholdt Søndag d. 10. Decbr. sin aarlige Generalforsamling. Dirigent *Juul-Sørensen*, Sekretær *Vald. M. Hansen*. — Formanden, *Carl Nielsen*, aflagde den aarlige Beretning og mindedes afdøde Niels Hylsberg, der i mange Aar var Sekretær og udførte et stort Arbejde for Stiftelserne. Udtalte en Tak til Schultz' Bogtrykkeri, der ved sit Jubilæum saa smukt havde tænkt paa Stiftelserne ved at skænke et Legat paa 10,000 Kr. Mindedes ogsaa afdøde Trykker Vilhelm Larsen, der havde skænket et Legat paa 2000 Kr. Efter at nogle Udlejningsspørgsmaal i den nye Ejendom var diskuterede, fremlagde Kassereren, *Peter Jensen*, Regnskabet og knyttede nogle Bemærkninger til det. Beretning og Aarsregnskab vedtoges enstemmigt. — Styrelsen fik fortsat Bemyndigelse til at sælge de gamle Ejendomme, naar et antageligt Bud forelaa. — Ændringer til forskellige af Lovenes Paragraffer blev fremsat af Formanden, hvorefter Lovene blev enstemmigt vedtaget. — Valg: Kassereren, *Peter Jensen*, blev enstemmigt genvalgt. Ligeledes genvalgtes enstemmigt *Viggo Christensen* til Styrelsen. *C. J. Christoffersen* genvalgtes ligeledes som Revisor.

### Nakskov Lokalafdeling

afholdt Lørdag den 16. December ekstraordinær Generalforsamling. *C. Due* dirigerede. Til Formand genv. *Magnus Nielsen* og til Medlemmer af Bestyrelsen genvalgtes *Abrahamsen* og *Anton Andersen;* til Revisor genvalgtes *Nissen*. Endvidere foretoges Valg af Kontrahenter til »Soc.-Dem.«: *H. Jørgensen* og *Langhorn*, Repr. til Fællesorg.: *Formanden* og *Due*, Fællesbageriet: *Formanden*, Forsamlingsbygn.: samtlige Medlemmer, Fanebærer: *Ejner Rasmussen*, Reserve: *Borgvold*, Repr. i Lærlingeafd.: *Eliasen*. Et Par Bevillinger godkendtes. Efter at *Formanden* havde givet nogle Meddelelser under Eventuelt, sluttede den velbesøgte Generalforsamling.

*— r.*

## SMAAT FRA NÆR OG FJERN

**Dødsfald.** 1. Juledag døde Trykker *Christian Jensen* efter kort Tids Sygdom af en Hjertelammelse. Jensen, der havde prøvet lidt af hvert, genindtraadte i vort Forbund i 1925 og gik de første Aar meget arbejdsløs, indtil han for en 3 Aars Tid siden fik Beskæftigelse i Dansk Andelstrykkeri. Bisættelsen fandt Sted i Søndags fra Søndermark Krematorium

**Under Karl Sørensens Sygdom** har Forretningsudvalget indtil videre konstitueret *Fr. Mehr* i Karl Sørensens Hverv, idet Jul. Schrøder, som i nogen Tid har varetaget Forretningerne, har ment, fra Rigsdagens Sammentræden i det nye Aar, ikke længer at kunne afse den fornødne Tid.

**Restancer.** Af Hensyn til Aarsregnskabernes Afslutning maa alle Restancer indbetales senest i Aften til Inkassatorerne eller paa Kontoret.

**Medlemsfortegnelsen.** Materiale til Medlemsfortegnelsen er i denne Uge udsendt til samtlige Trykkerier i København.

**Københavns Trykkerklub** henleder Opmærksomheden paa omst. Annonce.

**»De grafiske Fag«** — det af Københavns Bogtrykkerforening udgivne og i teknisk Henseende udmærkede Medlemsblad — fremtræder fra Nytaar i en ny og mere moderne Udstyrelse. Vi skal ikke give os af med at kritisere det nye Udstyr, der sikkert er upaaklageligt. Men ærlig talt: Vi har ondt ved at erkende, at det skulde være at foretrække for det gamle, der havde et fint og nobelt Præg over sig.

**450-Aars Jubilæum.** I Anledning af 450-Aars Jubilæet for den ældste danske Lægebog, udgivet og trykt af *Christian Pedersen* i Aaret 1533 i Malmö, udsendes Bogen i Facsimiletryk paa Levin & Munksgaards Forlag i København.

**Efter en hidsig Valgkamp,** hvor alle Midler var bragt i Anvendelse, er det lykkedes Oppositionen indenfor Oslo typografiske Forening at fælde Foreningens mangeaarige Formand, *Johs. Hulthin*, med 768 Stemmer mod 736. Hans Banemand er en Trykker, *Halfdan Wigaard.*

**Georg Dimitrof.** Det er næppe almindelig bekendt, at den fra Rigsdagsbrandprocessen i Tyskland saa bekendte bulgarske Kommunist, Dimitrof, oprindelig er Typograf. Omkring Aarhundredskiftet kom han i Sætterlære paa det Trykkeri, som oprettedes i Sofia af den kendte Socialistfører Sakasow. Dèr stod han ved Kassen i adskillige Aar, men deltog samtidig med Energi i Arbejderbevægelsen og blev sammen med sin Principal Sakasow den bulgarske Socialismes Ledere. Allerede paa den socialistiske Internationales Kongres i Basel 1912 gjorde Dimitrof sig bemærket ved den glimrende Tale, han holdt for at formaa Internationalen til gennem Generalstrejke at forhindre det Menneskeslagteri, som han forudsaa vilde komme. Krigen kom, og den russiske Revolutions Bølger naaede ogsaa Bulgarien. Sakasow blev Ministerpræsident, men Dimitrof gik til Venstre og dømtes til mange Aars Fængsel, hvorfor han forlod sit Fædreland.

Ved sine sarkastiske Repliker og sit beundringsværdige Mod, som intet Øjeblik svigtede ham, har han bidraget til at gøre Brandprocessen til en uhørt Blamage for det tredie Rige. Og hans Optræden vil for vor Samtid og Efterverdenen staa som et lysende Eksempel paa den Aandrighed og det Offermod, som besjælede Proletariatets Forkæmpere i det kulturelle Mørkets Aar 1933 — skriver Svensk Typ.-Tidning.

**Et venligt Ord.** Det er noget saa jævnt og ligetil, noget som forekommer os at være saa ubetydeligt, men som dog netop i vore Dage har stor Indflydelse: et venligt Ord. Et venligt Ord til vor Nabo, til vor Kollega. Til bekendte, som man træffer paa Gaden. Til den arbejdsløse Broder, man tilfældigt møder.

Dette venlige Ord er mere end blot et Ord. Med et venligt Ord giver du et Stykke af dit Hjerte. Af et venligt Ord mærker dit Medmenneske, at der er et andet Menneske, som føler med ham. Og at dette andet Menneske tror paa dig. Det venlige Ord er som Solskin, der udgaar fra Solen i dit Indre, fra din Menneskelighed. Der er noget over os, som binder os alle sammen. Og i det venlige Ord mærker Mennesket dette forbindende Element.

Det er haardt at være ensom. Det er særlig haardt at være ensom, naar Sorgerne og Nøden tynger paa os. Menneskene trænger til Mennesker. Og gennem Menneskers Medfølelse bliver det haarde lettere at bære.

Vær som en Broder mod din Broder. Kast den Byrde bort, som trykker dig. Lad Mennesket i dig ikke gaa til Grunde i al din Grublen og i alle dine Sorger. Virk paa andre Mennesker som et venligt Morgengry ved at være menneskelig. —*n.*

## SYGEMELDINGER

Sygdomstilfælde skal *omgaaende* meldes paa Kontoret, da Retten til Dagpenge ellers fortabes.

**Til Juleuddelingen** har jeg endvidere modtaget følgende Bidrag:

L. A. Jørgensen (Principal og Pers.) 37,00, G. H. 5,00, Holger Meyer 80,50, Nørrebros Centraltrykkeri 37,50, Firmaet Berl. Tidende 100,00, Ingeniør Schou 20,00, Overfaktor Reitzel 10,00, Overfaktor V. Suhr 10,00, Faktor Eskild Andersen 10,00, Faktor Dahrup 10,00, Faktor Kaj Petersen 10,00, Faktor Jul. Amon 10,00, Forlagstrykkeriet (4. Bd.) 91,50, Centraltrykkeriet 53,00, Krohn og Har. Jensens Personale 135,00, C. W. Bærentzen 130,00, Overskud fra Novemberfesten 440,30. *Tilsammen Kr. 1.189,80.*

Ialt med tidligere indkomne Bidrag *14.899,13.*

København, den 2. Januar 1934. *O. A. Lundin.*

**Til Juleuddelingen** er endvidere indkommet følgende Bidrag:

*Grenaa II:* Et Medlem 5,00; *Kolding:* Afdelingens Medlemmer 350,00, Pantefogedass. N. P. Nielsen 4,00, Bibliotekar Thorkild Petersen 3,00, Bogtr. L. Fuglsang 20,00, Højskolebladet 10,00, Kolding Folkeblad 10,00, Jydske Tidende 10,00, Bogtr. Fr. Lumbye 10,00, Kolding Soc.-Dem. 20,00, Red. Knud Hansen 5,00, Forrf. A. P. Thomsen 5,00, Red. Søren M. Jensen 5,00, Red.sekr. Carl Vaksøe 5,00, Bogtr. S. M. Herholdt 50,00, Faktor A. E. Nielsen 5,00, P. Blicher 10,00, Faktor K. E. Hansen 5,00, ialt 527,00; *Randers II*: Bogtr. A. L. Pedersen, Allingaabro 10,00; *Silkeborg:* Red. Alb. Jensen 5,00, Red.sekr. Frandsen 3,00, Red. H. S. Sørensen 10,00, Bogtr. P. S. Jensen 5,00, Bogtr. A. Bernh. Larsen 5.00, Bogtr. L. P. Nielsen 10,00, Bogtr. Emil Stecher 5,00 Faktor F. Stecher 5,00, Faktor Johs. Pedersen 5,00, 34 Medlemmer 157,00, ialt 210,00; *Skjern:* Afdelingens Medlemmer 16,00, Bogtr. Strandbygaard 5,00. Bogtr. Wounlund 2,00, Red. Stobbe 1,00, Red. Jespersen 1,00, Red. Hjorth 1,00, ialt 26,00. Tilsammen Kr. 778,00.

Ialt med det tidligere indkomne *Kr. 12,458,11.*

*Rettelse:* I Bidragslisten fra Aalborg er glemt: Bogtr. Carl Schølin 10,00.

København, den 2. Januar 1934. *Forretningsudvalget.*

## DANSK TYPOGRAF-FORBUND
## BOGTRYKFAGETS ARBEJDSLØSHEDSKASSE
### VESTERGADE 5, 1. SAL, KØBENHAVN K.

**Kontorerne**
er aabne for Ind- og Udbetaling fra 1—3, *Lørdag 11—1.* samt *Fredag* og *Mandag Aften Kl. 5—6½.* Telefon 4331.

**Formanden**
træffes som Regel til samme Tider. Telefon 13,331.

**Anvisningskontoret**
Telefon 4331. Før Kl. 9 Form. og efter 6 Aften gennem Ryvang 1683. Telegramadr.: Typforbundet, København.

— Fru *Alfrida Andersen* træffes de nærmeste Mandage Kl. 5—6 i Vestergade 5.

## FORENINGSMEDDELELSER

**Tilskud fra Hovedkassen**
er efter lovformelig Begæring tilsendt følgende Afdelinger: 27. December: Ringsted 500,00; 28. December: Maribo 200,00; 30. December: Aarhus 1000,00.

København, den 2. Januar 1934. *Forretningsudvalget.*

**Ny Lokalformand.**
Roskilde: Typograf Thorvald Andersen, Østervang.

**Nye Medlemmer.**
København: Hj.arb. Eli William Rasmussen (Egm. H. Petersen). Paal. Vanda Sørensen, tidl. Medl. (Egm. H. Petersen).

**Tiltraadte.**
København: 409 Berthold Dreyer fra Slagelse (arbl.), 7833 Viggo Hansen fra Rejse (arbl.), 7088 Magni Andersen fra Helsingør (arbl.), 1923 Svend Nielsen fra Støberiarb. (arbl.).

Aarhus: 5183 Gurli Jensen (arbl.), 7385 Holger W. Laursen (arbl.). Esbjerg: 7293 Andreas Frandsen (arbl.). Fredericia: 7064 Gunnar Christensen (Rasmussens Bogtr.). Frederikshavn: 6618 Richard Simonsen (arbl.). Hjørring: 7448 Frode Lund Nielsen (arbl.). Hobro: 3742 Hjalmar Gurnæs (arbl.). Kolding: 4271 Carl From (arbl.). Løgstør: 6303 Svend Holm Fredberg (arbl.). Nakskov: 3440 Erik H. Nielsen (Centraltr.). Nyborg: 6151 Kai Hauer Jerløv (C. Schønemann). Nykøbing F.: 7427 Georg E. Olsen (arbl.). Næstved: 3410 Hans Jørgen Petersen (Raunstrup Lejrskole). Odense: 7517 Albert Bernbom (arbl.), 3508 Børge Alfred Hansen (arbl.). Varde: 7795 Vilhelm Petersen (arbl.).

**Fratraadte.**
København: 7448 Frode Lund Nielsen til Grenaa (arbl.), 6949 Willy Nielsen til Rønne (arbl.), 2855 Alb. Christensen paa Rejse, 6151 Kai Hauer Jerløv til Nyborg i Pl., Hj.arb. C. Pangel til Lager- og Pakhusarb., Sætter Bertel Nielsen til Murerarbejdsm., Sætter M. Mikkelsen til Arbejdslederne.

Hjørring: 7833 Viggo Hansen paa Rejse. Kolding: 6303 Svend Holm Fredberg til Løgstør (arbl.), 7064 Gunnar Christensen til Fredericia i Pl. Køge: 3443 Halvor Rasmussen til Næstved (arbl.), 2599 Christian Schmidt paa Rejse. Nyborg: 3508 Børge Alfred Hansen til Odense (arbl.). Nykøbing F.: 3440 Erik H. Nielsen til Nakskov i Pl. Odense: 7772 Viggo Wendelin til Nykøbing M. (arbl.). Randers: 7643 Kr. Kolling til Svendborg (Skole). Ringkøbing: 4271 Carl From til Kolding (arbl.). Skjern: 7385 Holger W. Laursen til Aarhus (arbl.). Viborg: 6618 Richard Simonsen til Sæby (arbl.).

**Udmeldte.**
København: 2362 Rackel Schou (fratraadt Faget).

Nakskov: 7626 Robert Jensen (Faktor). Odense: 4457 Harry W. Schmidt (Bogtrykker).

**Annullerede Udslettelse.**
Viborg: 6055 M. Holm.

## FAGTEKNISK SAMVIRKE

### Til Kredsformænd og Gruppeledere!

Med dette Numer af »Typograf-Tidende« træder en mellem Forbundets Forretningsudvalg og Forretningsudvalget for T. F. S. truffet Ordning i Kraft, hvorefter vi fremtidig har vor særlige Rubrik i Forbundets Organ. Det er Meningen fremtidig at samle alle Meddelelser vedrørende T. F. S. paa denne Plads, og Kredsstyrelser og Gruppeledere opfordres derfor til at indsende alt, der har Interesse for Landsforeningen og dens Medlemmer, til denne Rubrik.

Ordningen udelukker ikke, at der ved særlige Lejligheder kan averteres som hidtil, men for saadanne Annoncer maa da erlægges den fastsatte Betaling.

København, 1. Januar 1934.

*Forretningsudvalget for Typografernes fagtekn. Samvirke.*

### Biblioteket

har i den forløbne Del af Sæsonen kunnet glæde sig ved et stedse stigende Antal Udlaan. Især hos Provinsmedlemmerne synes Læselysten at være stor! Skønt der er anskaffet Dobbelt-Eksemplarer af de mest efterspurgte Bøger, kniber det med at faa Laanene ekspederede indenfor en rimelig Tidsfrist. Medlemmerne erindres om at overholde Laanefristen og huske, at rettidig Aflevering fremmer Ekspeditionen!

### Københavns Kreds.

*Skitseringskursusene* fortsættes fra Tirsdag den 9. Januar sædvanlig Tid og Sted. — *Farvelærekursuset* fortsættes Torsdag den 11. Januar sædvanlig Tid og Sted.

### Odense Kreds

havde under stor Deltagelse fra Medlemmernes Side Søndag den 17. December arrangeret et Besøg paa »Fyens Stiftstidende«s Reproduktionsanstalt, hvor d'Hrr. *Olsson* og *Zøllner Johansen* holdt et meget lærerigt Foredrag med paafølgende Demonstration af henholdsvis Reproduktionsfotografien og Ætsningsprocessen.

Man fik herigennem et godt Indblik i det store og vanskelige Arbejde, der gaar forud for det endelige Resultat, og fulgte med Interesse de forskellige Stadier, Originalbilledet maatte gennemgaa, inden det som Kliché kunde foreligge til Brug i Bogtrykkeriet.

Besøget var overordentlig vellykket og burde senere gentages, saa at mange flere kunde faa Lejlighed til at se et i vore Dage saa betydningsfuldt Led inden for Bogtrykfaget og navnlig den moderne Bladvirksomhed.

## KLUB-ANNONCER

**TRYKKERIARBEJDERNES KLUB**

Indbetaling af Kontingent samt Optagelse af nye Medlemmer finder Sted *Fredag den 5. Januar* Kl. 5½—6½ i Café »Standseren«, Nørre Farimagsgade 76.

*Klubstyrelsen.*

**STEREOTYPØRERNES BRANCHEKLUB**

afholder Møde *Mandag den 8. Januar Kl. 8* i Rømersgade 22 ¹.

Indbetaling af Kontingent.

**E. L. SERVICE** Hurtig Udrykning Dag og Nat.
**ERIK LEVISON'S**
SPECIALVÆRKSTEDER FOR GRAFISKE MASKINER
TELF. CENTRAL 3018 - 5 Ledninger.
NATTELEFON NORA 6010.

## KØBENHAVNS TRYKKERKLUB

Medlemsmøde afholdes Tirsdag den 9. Januar Kl. 8 i Café »Patricia«, Fælledvej 4.

**Faglig Spørgeaften om tekniske Hjælpemidler, Finesser og Fiduser.**

Alle Medlemmer med Interesse for Spørgsmaalet bedes møde.

**En Samling Tryksager er fremlagt til Gennemsyn.**

GUTENBERG-KORET

afholder ordinær halvaarlig Generalforsamling *Mandag den 22. Januar* Kl. 21½ i Slotskroen, Vesterbrogade 204 o. G.

Dagsorden: Beretning, Regnskab, Valg af Næstformand og Revisor, Eventuelt.

## A N N O N C E R

### Akcidenssætter,

22 Aar, søger Plads. Hurtig og paalidelig. Har arbejdet som Svend i 2 Aar. Kursus paa Tekn. Inst. Militærtjeneste i 1932. — Billet mrkt. »32« modtager Ekspeditionsk.

### Bogtrykkeri til Salg,

ca. 60 forskellige Skrifter saa gode som nye, Diegel, Fluesmækker, Skære- og Hæftemaskine. Udbetaling ca. 1500 Kr. Lille Husleje. Henvendelse Landsretssagfører *Johan Kristiansen*, Gl. Mønt 2, Central 11088 og 3488.

ÆGTE DANSK **HONNING** 1,05 pr. ½ kg portofrit leveret i ½ kg Daaser.
Typograf *Orla Petersen*, Kaastrup, Kalundborg.

TANDLÆGE EDV. MØLLER
KØBMAGERGADE 30 II
KONSULTATIONSTID 10-3½, 6-7 EFTM. TELEFON 8181

TANDLÆGE VIGGO JENSEN
KLAREBODERNE 2 II, HJ. AF KØBMAGERGADE 40
KONSULTATIONSTID FRA 10—7
ONSDAG OG LØRDAG FRA 10—3½
TELEFON 15868

**FAENZA** FREDERIKSBORGGADE 46
GODE IDEER TIL GAVER I SØLV, LÆDER O. M. A. BILLIGE PRISER
KOLLEGER 10 %.

**FRITZ MÜLLER**
*Grafisk Fagforretning • Landskronagade 61*
Skrift, Messinglinier, Blindmateriel
Alle tekniske Artikler for Faget, Maskinbaand, Værktøj
Repræsentant for: Danske Farve- og Lakfabriker
Telf. Centr. 10 291

A/S **F. L. BIE** Valdemarsgade 14 København V.
TELEFONER: CENTR. 6518, 6519 & 8062
Samtlige Maskiner og Artikler for **Bogtrykkerier, Bogbinderier, Litho-Etablissementer, Klichéfabrikker** og beslægtede Brancher.
**Kulante Betingelser - Stadigt stort Lager.**

**CONTRASOL-FARVER**
Drøjere
Renere
Ultra lysægte
Bedre
Intensive
Nye Farver
fra **DRUBIN**

Redaktør: FR. NIELSEN, Egøjevej 3, Køge. - Telefon 533.
Ekspeditør: KARL SØRENSEN, Vestergade 5, 1. Sal, København K.
Abonnement gennem Postkontorerne 1 Kr. 50 Øre Kvartalet.
Annoncer 35 Øre pr. Petitlinje (pladss. Medl. 25 Øre). 26 Gange og derover Rabat.

Trykt i Industri-Trykkeriet, København.

# TYPOGRAF-TIDENDE

ORGAN FOR DE TYPOGRAFISKE ARBEJDERES INTERESSER

NUMER 2 KØBENHAVN DEN 12. JANUAR 1934 61. AARGANG

## OMKRING DEMOKRATIET

Mine Betragtninger for nogle Uger siden over »Demokratiets Svamp« er ikke blevet modsagt fra nogen Side. Ingen har benægtet, at Fagbevægelsens (og i Særdeleshed vor egen Organisations) Opbygning *er* demokratisk og byder Medlemmerne fuld Adgang til Medbestemmelse i alle vigtigere Afgørelser og Valg. Og ingen har benægtet, at Medlemmerne i meget stor Udstrækning *undlader* at benytte denne Adgang.

Der synes saaledes Enighed om det rent faktiske.

Men *Aarsagerne?*

Jeg brugte i min Artikel under dennes direkte Omtale af den københavnske Generalforsamling den Vending, at »man kan formentlig opfatte de omtrent 90 %'s Passivitet som et Udtryk for, at de er nogenlunde indforstaaet med den af Ledelsen udfoldede Virksomhed, at de ikke har noget udpræget Ønske om at kritisere eller angribe og derfor mener godt at kunne blive væk«. Og jeg tror, Betragtningen stort set er rigtig. N. Th. Svendsen har omskrevet denne Sætning paa følgende *ikke korrekte* Maade: »Naar Hellberg mener, at de 90 %, der bliver hjemme, tilslutter sig *den almindelige Fagpolitik*. . . .« Se, det er ikke ganske det samme; »den almindelige Fagpolitik« og den Virksomhed, som *under de givne fagpolitiske Vilkaar* udføres af en lokal Fagforenings Ledelse, *er ikke* et og det samme. Den selvsamme lokale Ledelse *kan* nemlig meget vel selv være mere eller mindre enig i »den almindelige Fagpolitik« uden derfor i sin lokale Ledelse at gøre noget, som der er Grund for Medlemmerne til at dadle Ledelsen for, *selv om* Ledelsen har maattet indordne sig under »den almindelige Fagpolitik«s Vilkaar (Overenskomster, fælles Beslutninger og lign.).

»Kolding-Sagen« skal jeg ikke ved nærv. optage til Debat, men kun sige, at N. Th. S. hverken i sit Brancheblad eller i »Typ.-Tid.« nogensinde har givet en udtømmende Fremstilling af denne Sag, og at han i hvert Fald ganske savner Grund til at angribe *Forbundsledelsen* paa dette Spørgsmaal.

Svendsens Snak om, at »Tarifen sover Tornerosesøvn udover det ganske Land« maa tilbagevises som — en fantastisk Overdrivelse.

Hans Omtale af Kontrahentforsamlingerne synes blottet for ethvert Kendskab til disse, der netop ofte har været kendetegnet ved en Kritik saa mangfoldig, at man undertiden maatte synes, at den gik ud over rimelige Grænser.

Og endelig Eksemplet med Manden, der »kan være saa optaget af en Sag«, tro paa den, være begejstret for den; Mæglingen giver dog intet Resultat, og Sagen tabes ved Retten. Den Mand er efter Svendsens Mening snart tabt for Organisationsarbejdet. Hvilket Eksempel! Til Undskyldning for Passivitet, Ligegyldighed og maaske endog Uvilje. At Svendsen kan faa sig selv til det! Hvad er det i det hele taget for en Mand?

Fordi man ikke kan erobre Verden paa een Gang, gaar det virkelig ikke an at tabe Modet. Lyssyn behøves ogsaa. Kun *Udholdenheden* fører os fremad og opad, og Fremmarschen maa endda regne med at kunne blive afbrudt af Tilbagetog nu og da.

Men selvfølgelig kan der være Tilfælde, hvor Ledelsen i en Fagorganisation gør Fejl eller helt eller delvis ikke er, som den bør være. Nuvel, saa *har* Medlemmerne jo i Kraft af den demokratiske Opbygning og det frie Valg Adgangen til at skifte paa Personerne. Men denne Regulator udelukker Diktaturet.

Dog, det er naturligvis ikke i Overenstemmelse med Demokratiets Principer, naar en lille Gruppe paa 25—30 Medlemmer (af et Medlemstal paa 3700) paa en Generalforsamling efter forud aftalt Plan og uden under Debatten at have rettet blot een eneste Anke mod Lokalstyrelsens Virksomhed i det svundne Kvartal ved Afstemningen stemmer imod Virksomhedens Godkendelse, medens Dirigenten (nævnte Gruppes Kandidat) ganske undlader at konstatere det *for* Beretningen afgivne Stemmetal og endog ved sin Ledelse af Afstemningen gør det umuligt for en Del af Forsamlingen at blive klar over, at nu stemmes der om Beretningen. Rent bortset fra, at Afdelingens Love slet ikke kræver Generalforsamlingens Godkendelse af Beretningen, og at Styrelsens Valgforum slet ikke er Generalforsamlingen, men Urafstemningen, maa saadan Optræden af en Gruppe tilbagevises som Forsøg paa at desorganisere Generalforsamlingens Forløb og Forsøg paa at benytte det ringe Fremmøde til at udøve et Klikediktatur paa Organisationens Møder. Det maa da være den af Medlemmerne valgte Formands og Styrelses forbandede Pligt at søge sligt Misbrug afværget.

Naar Kollega Rundberg, som jo efter eget

Sigende »i al Stilhed følger alle Rørelser indenfor Faget«, derfor (grundet paa sin Fraværelse fra Generalforsamlingerne) har faaet det Indtryk, at jeg paa Møderne nu staar »u(be)hjælpsom, raabende paa Hjælp og Støtte«, saa kan jeg trøste Rundberg. *Saa* galt er det nu heller ikke. *Støtte* vil jeg gerne have — det vil alle Mennesker gerne — og især naar Støtten fremkommer i den elskværdige og loyale Form, i hvilken Rundberg fremsætter *sin* Støtte. Tarifsituationen 1922 vil jeg nu ikke paany, efter tidligere lange Diskussioner derom, drøfte med Rundberg, men naar Rundberg med Henblik paa min for snart 4 Aar siden stedfundne Tilbagevenden til Socialdemokratiet beklager min tidligere »ufornuftige Fremgangsmaade« over for Socialdemokratiet, det Parti, som jeg — efter Rundbergs Paastand — »før kun havde Ukvemsord for« saa vil jeg dertil sige, at *for det første tror jeg ikke, at min fagpolitiske Holdning er bleven anderledes paa Grund af mit Partiskifte,* men — var det ikke en Mand ved Navn Rundberg, som op i en ganske moden Alder var *borgerlig politisk* indstillet og først meldte sig som — iøvrigt nok ganske passivt — Medlem af en socialdemokratisk Vælgerforening kort Tid før han søgte — og fik — Plads i »Social-Demokraten«? Og skulde R. saa ikke være særdeles varsom med slig Polemikform overfor en Mand, der fra sin tidligste Ungdom og altid siden kun har tilhørt Arbejderbevægelsen og Partier med *socialistisk* Grundlag.

Ja, mere positivt var der vist ikke i Rundbergs Indlæg i »Typ.-Tid.« Nr. 52.

— — —

Efter disse polemiske Bemærkninger bør vi maaske saa vende tilbage til Sagens Kerne: Demokratiets Bevarelse — eller maaske rettere: Vor Fagbevægelses Bevarelse som Organisationer, der styres af Folk, som Medlemmerne *selv* har valgt, og i hvis Beslutninger *Medlemmerne* selv har Adgang til at tage virksom Del.

Modstykket kan vi se i Italien og i Tyskland: De politiske Diktatorer *udpeger* de Folk, der skal være Arbejderorganisationernes Ledere; disse *dikterer,* hvad Medlemmerne skal betale i Kontingent og iøvrigt foretage sig; de udpegede Ledere aftaler, uden at spørge Arbejderne, med Arbejdsgiverne, hvad Løn og Arbejdstid skal være, og paa Møderne faar Medlemmerne Besked om saadan og saadan og faar ikke selv Adgang til at sige noget som helst — i hvert Fald ikke *imod* Lederne.

*Det* er det Perspektiv, som ikke bare kan skimtes i den fjerne Horisont, men som er rykket helt frem til vore Landegrænser og har ramt den Fagbevægelse, som gennem Aartier regnedes for Europas stærkeste.

Den socialdemokratiske Politiks Fejl og disses Medvirken hertil? Javel, de er vistnok mange og store!

Den moskvakommunistiske Politiks Fejl og deres Medvirken hertil? Er sikkert *mindst* lige saa store!

Jeg mener aldeles ikke, at den fascistiske Fare er øjebliks-aktuel herhjemme, ingenlunde. Jeg tror endog, dansk Arbejderbevægelse og dansk Fagbevægelse har store Muligheder for helt at *afværge* denne Fare, som her og der herhjemme dog frækt stikker sit Hoved frem.

Men *Betingelsen* herfor er efter min Mening, at danske Arbejdere søger at gennemføre en *samlet* Arbejderpolitik, at danske Arbejdere ved aktiv Medleven i deres Organisationers Liv giver disse den moralske og organisatoriske Styrkelse, som de har Behov for i givet Fald med fuld Tillid til det levende Menneskemateriales direkte Medvirken at kunne *slaa* — til Forsvar eller til Angreb, som Situationen maatte byde det, for Hævdelse af vore Menneskerettigheder.

Ikke maa de Personer, som Medlemmerne har valgt til at styre deres Organisationer, i Farens Stund kunne lade sig *lamme* af *Tvivlen* om den positive Medvirken af Organisationernes levende Arbejdermasser.

Organisationernes Personvalg er derfor altid af Betydning. Men af endnu større Betydning turde Medlemmernes levende Tilkendegivelse af, *at de er med,* være.

At faa Arbejderorganisationerne besjælet af den Aand turde være den nærmeste Fremtids allervigtigste Opgave. Tilligemed Erkendelsen af *Samfølelsen,* Samarbejdets Forudsætning.

Ikke ved høje Raab og Skrig skal den nærmeste Fremtids Arbejde kendetegnes. Men ved maalbevidst, viljefast Samling i og om Arbejdernes Organisationer. Arbejderne staar næppe umiddelbart over for et Gennembrud til »Proletariatets Diktatur«, og ingen realpolitisk Bedømmelse vil komme til det Resultat, at det kommunistiske Parti skulde have nogen Mulighed for i Danmark med Landets Befolkningssammensætning at komme til at spille nogen førende Rolle, saa længe det øvrige Europa ser ud, som det gør. Partiets daglige Proklamationer af at »ville etablere Proletariatets Diktatur« ved Vold, kan derfor i indeværende Periode kun virke som Provokationer til Borgerskab og Bondestand og som kærkommen Undskyldning for Nazibanders udfordrende Optræden. Den principielle Anskuelse om Endekampen mellem Arbejderklassen og Kapitalistklassen og om et Overgangsdiktaturs Nødvendighed i Forsvaret mod selv at blive knust forpligter aldeles ikke til at løbe rundt med Diktaturskilt paa Maven; og naar Magten, der staar bag Ordene, ikke er større, vil denne Trafik i alvorstunge

Tider som disse kunne gøre Arbejderne og deres Organisationer ubodelig Skade. I Tyskland, hvor man dog var et Millionparti, *proklamerede* man ogsaa saa længe og højlydt, at de andre skyndte sig at slaa først.

Samling om og i Arbejderorganisationerne. Styrkelse af disses indre Liv, deres moralske Autoritet, organisatoriske Fasthed og sociale Indflydelse. *Det* er den nærmeste Fremtids Opgaver for alle rettænkende og klassebevidste Arbejdere. Samarbejdet indenfor Arbejderklassen, fagpolitisk og lovgivningspolitisk, forstandig Benyttelse af administrativ Indflydelse — forstandig og *fast* Benyttelse af sidstnævnte. Alt dette er en Nødvendighed.

Det er muligt, at den »politiske« Indflydelse til Tider har været for stor i Forhold til den »faglige« Indflydelse. I saa Fald maa vi ændre dette. Og hertil vil en aktiv Fagbevægelse med levende Tilslutning fra Medlemsmasserne være stærk nok.

Men yderligere er Socialdemokratiet jo ogsaa opbygget demokratisk, og der er ej heller af den Grund nogen Hindring for en Udligning af visse mulige Indflydelsesuligheder i Forholdet mellem Arbejdernes faglige og politiske Organisationer. Hvorimod det kommunistiske Parti, som det nu har udviklet sig, er komplet bureaukratisk styret fra oven nedad, og dets Ledelse fornyer sig ved Knopskydning og ikke ved Valg. Man kan selvfølgelig være Tilhænger af en saadan Styreform, men saa skulde Tilhængerne af denne i hvert Fald forskaane os for deres demagogiske Raab om »Medlemmernes Selvbestemmelsesret«, saa snart det gælder Forhold uden for deres eget Parti, hvor denne Ret i Forvejen *er* sikret Medlemmerne.

Selv den til Behandling i Rigsdagen værende Lov om Afstemninger under Konflikter beskærer ikke principielt Fagorganisationsmedlemmernes Selvbestemmelsesret, naar blot Medlemmerne vil deltage i Afstemningerne. Det beklagelige ved Loven er, at Arbejderorganisationerne ikke *selv* har kunnet enes om en selvstændig Ordning af dette Problem, hvorved man kunde have bevaret Retten til *selv* at afgøre, hvornaar en Situation krævede en *fælles* Afgørelse, medens det nu overlades til Forligsinstitutionen at skønne herover. Og havde Arbejderorganisationerne kunnet enes herom, havde man ogsaa kunnet blive fri for de Steinckeske Graduerings dikkedarer, der gør det til Reguladetri at finde ud af, om en Afstemning har faaet dette eller hint Udfald. Desuden ser det ikke godt ud, at Loven ikke opstiller bestemte Regler for Arbejdsgivernes Afgørelsesformer, men synes at regne med de nugældende som evigtvarende.

Men i det nævnte er ingen Hindring for en Styrkelse af Samarbejdet mellem Arbejderklassens faglige og politiske Organisationer. Jo mere levende Fagorganisationerne tilkendegiver sig i dette Samarbejde, des større Indflydelse paa dets Udformning vil de kunne faa. Men uden om Samarbejdets Nødvendighed kommer vi ikke.

I Magsvejr kan der være baade Tid og Raad til at strides om Smaating. Naar Stormen trækker op i Horisonten, da maa Kræfterne samles om at bjerge Skib, Ladning og Mandskab frelst gennem Uvejrets Rasen. Saa længe dette staar paa, er det ikke af Betydning, om vi nys — under Magsvejret — var uenige om Kursen, men derimod, at hver Mand *nu* af al sin Kraft Side om Side med Kammeraterne gør sin Pligt og sætter alt ind for den fælles Opgave.

Der er Situationer, hvor det er saa uendelig ligegyldigt, hvad du og jeg har ment ifjor, men hvor det eneste, der betyder noget, er, hvad vi mener — *og gør — i Dag!*

7. Januar 1934. *Sigv. Hellberg.*

# DET RETTE LØNNIVEAU

Blandt de Mænd, der ved Aarsskiftet er bleven afæsket offentlige Udtalelser om Arbejdsforholdene, er ogsaa Københavns Bogtrykkerforenings Formand, Hr. Bogtrykker *O. Strandberg*, som først til »Berlingske Tidende« og nu i »De grafiske Fag«s Nytaars-Numer fremsætter sit Syn paa Forholdene i Bogtrykfaget.

I disse Udtalelser forekommer følgende Bemærkning, som vi finder Anledning til at opholde os et Øjeblik ved:

»Endelig kan man jo ikke underkende hele Lønniveauets Indflydelse paa Produktionen, og direkte og indirekte kan en stor Del af Skylden for Arbejdsløsheden, ogsaa i vort Fag, føres tilbage til Regeringens Indgriben ved Aarets Begyndelse, hvorved Arbejdsgiverforeningen hindredes i at opfylde sin naturlige Mission: Fastlæggelse af det rette Lønniveau.«

Vi forstaar ærlig talt ikke, at Hr. Strandberg gider gentage Paastanden om, at en lavere Arbejdsløn skulde bringe flere Folk i Arbejde. Men der er altsaa stadig Folk, som tror paa dette forældede Dogme, hvis Forkæmpere har fremkaldt saa megen økonomisk Elendighed Verden over. Den evige Kappestrid mellem Landenes Arbejdsgivere om at trykke Arbejdernes Lønninger ned har jo netop sin store Del af Skylden for, at Forbruget er sunket og Arbejdsløsheden er bleven *saa stor.*

Hr. Strandberg beklager derefter, at Arbejdsgiverforeningen hindredes i at opfylde sin »naturlige Mission«, som bestaar i at fastlægge *det rette Lønniveau.*

*Hvad* det rette Lønniveau er har der imidlertid alle Dage været og er der fremdeles en ikke ringe Uenighed om. Og at Arbejdsgiverforeningen absolut skulde sidde inde med den eneste rigtige Bedømmelse af, *hvor* Lønnen bør fastlægges for at udtrykke det rette Forhold mellem Arbejdsgivernes og Arbejdernes Fortjeneste — ja, derom hersker der jo, som bekendt, ogsaa nogen Meningsforskel!

Nu er der vel ingen Tvivl om, at Hr. Strandberg ved sin Udtalelse har villet udtrykke som sin Mening, at

Lønningerne burde have været nedsat i Fjor. Men vi vil nødig tro, at Bogtrykkerforeningens Formand nærer den Anskuelse, at de *fremdeles* er for høje og at han gaar rundt med skumle Planer om en Reduktion ved den forestaaende Tarifrevision.

Der er nemlig sket det, at Priserne paa de vigtigste Livsfornødenheder ved Statsforanstaltninger er bleven forhøjet siden da. Og ser vi paa den store Formueforøgelse, der har fundet Sted her i Landet i det sidste Aar, og man mærker sig de i Forhold til Landets Størrelse ret betydelige Millionbeløb, der nu og da efterlades af højagtede hedengangne Medborgere, er det heller ikke umiddelbart indlysende, at et Krav om yderligere Beskæring af Arbejdernes Indtægter skulde være en Nødvendighed af Hensyn til Produktionen eller Konkurrencen fra Udlandet. Thi efter den Afspærringspolitik, Verden for Tiden dyrker med saa afgjort Held, men til ubodelig Skade for Landenes Befolkninger, er der ikke mere nogen Bund i Argumentet om Udlandets Konkurrence.

Den Tale kan ikke længer tages alvorlig.

*Fr. N.*

## VOR EGEN PRESSE

Mellem al den usædvanlige Tilslutning saavel skriftlig som mundtlig, som Artiklen om vor egen Presse har bragt sin Forfatter, er det helt forfriskende at høre en Røst, der forsøger at tale imod.

Jeg kan godt følge Flemming Madsen og tage Gaaseøjnene væk, naar jeg taler om vor egen Presse, idet jeg indrømmer, at vi omend tvungne dertil nu en Gang er Medejere deraf. Med Gaaseøjnene har jeg blot villet markere det Misforhold, der er tilstede mellem Medejerskabet og vor Indflydelse paa Bladets Ledelse.

Der er den Forskel paa Fl. M. og mig, at han sikkert er Socialdemokrat (maaske Socialist) af ideelle Grunde, af Tro paa Sagen, medens jeg er det af Nødvendighed, en praktisk Indstilling overfor Døgnets Politik, og ikke tror paa et marxistisk Endemaal som lykkebringende for Menneskeheden. Men om dette Forhold: Fagorganisation og Samfundspolitik (og da hvilken Politik) er det altsaa at Striden staar, idet den raadende Fagforeningsaand jo fuldstændig udelukker den enkelte fra den politiske Frihedsret, som Grundlov og Individualisme hjemler. Den, der har en fanatisk Tro paa sin egen Religion, forstaar ikke andres, og dette Spørgsmaal vil det derfor, som det saa ofte har vist sig, være ganske formaalsløst at drøfte. Med Hensyn til den Dristighed at behandle det foreliggende Emne i »Typ.-Tid.«, som Fl. M. taler om, kan jeg forsikre for, at jeg i denne Sag kunde være gaaet ikke saa lidt videre uden at min Samvittighed vilde have lidt derunder.

Men saa kommer vi til det mere bundne. Jeg skulde være gaaet til de kompetente Forsamlinger, hvor vi vælger vore Tillidsmænd indenfor Pressen. Tak for Anvisningen! Ved Valget af Kontrahenter til »Social-Demokraten« har man for det første indenfor vort Forbund altid hævdet, at Kontrahenten skulde være Medlem af en socialdemokratisk Vælgerforening, og Valget er altid foretaget paa dette Grundlag. Dette Standpunkt er naturligvis ganske uholdbart. Er man som Forbundsmedlem Medejere af og Medydere til en Partipresse, saa er man naturligvis ogsaa valgbar til saadanne Tillidsposter. En juridisk Afgørelse vilde give en saadan Betragtning Medhold, men vi gaar jo ikke til de borgerlige Domstole. Altsaa, Svampen gror videre. Det er lignende hjemmelavede Anvisninger, der nu gennem et Par Menneskealdre ved alle afgørende Lejligheder har gjort sig gældende og har haft Overtaget indenfor vor Fagbevægelse og derfor har lagt sin klamme Haand paa den Udvikling, der kunde være blevet til Liv i Stedet for til Død.

Og for det andet kan jeg, som berørt i min første Artikel, forsikre for, at de Kontrahenter, der Tid til anden er sluppet ind og som enten fra deres Vælgere har haft Paalæg om at reformere eller som paa eget Initiativ har agtet at gøre det, meget hurtigt har opdaget, at de stødte deres Pande mod en Mur, der var stærkere end én eller mange kunde vælte. I den Retning behøver den, der vil angribe Systemet, ikke at savne Materiale. »Social-Demokraten«s Kontrahentforsamlinger har — ialtfald indtil den seneste Tid — været Parodier paa demokratisk Styre.

Dette var det formelle. Om det reelle synes Fl. M. og jeg jo ikke at være saa langt fra hinanden. At et socialistisk Blad skal redigeres i socialistisk Aand er en Selvfølge; jeg skrev jo netop, at Bladet i dette Øjemed maatte have en politisk Redaktør. Men Bladet skal baade af politiske og af økonomiske Grunde konkurrere med andre Dagblade, og derfor maa dets Journalistik være aktuel og talentfuld. Det maa ikke skrives eller ledes saaledes, at Bladets naturlige Læsekreds behøver at skamme sig over det, og heller ikke saaledes, at denne Læsekreds behøver at søge til andre Blade for at skaffe sig den Orientering overfor Dagen og Livet, som det moderne Menneske har Brug for. Og som politisk Kamporgan faar det nu først sin store Indflydelse, naar det faar sit store Publikum.

Og saa til Slut blot dette: Hvorfor har I, der særlig elsker dette Barn, ikke forlængst taget jer af dets Opdragelse i Stedet for altid at være parat til at forsvare alt saadant, der ikke kan forsvares? Saa havde vi nu uden Tvivl haft det rigtige socialdemokratiske Dagblad og kunde have undladt at føre baade Hug og Parade her i Bladet derom.

*N. Th. Svendsen.*

## GOD DAG MAND! ØKSESKAFT!

Med ovenstaaende kan jeg vist bedst betegne dit Svar, Hellberg, i »Typ.-Tid.« Nr. 1 paa mit Indlæg i Nr. 52. Du vilde vist have gjort dig selv en Tjeneste ved at undlade at gøre Forsøg paa at være morsom og overlegen, da du derigennem jo kun konstaterer din Lidenhed. Det er nu engang ikke Ord, men Realiteter, Medlemmerne spørger om. De gode Resultater af din Formandsvirksomhed har Medlemmerne vist svært ved at opdage.

At der muligvis bliver Kamp om at faa 40-Timers Ugen indført, er dog intet Bevis for at 30-Timers Ugen allerede nu vilde være paakrævet, og den Tid ligger ikke saa fjern, hvor de tekniske Hjælpemidlers ustandselige Fremskridt vil fremtvinge en saadan Reduktion af Arbejdstiden. Men er det altid Arbejderne, der skal betale Fremskridtet, og Kapitalen, der skal høste hele Udbyttet?

Men jeg skal indskrænke mig til disse Bemærkninger og afventer jeg nu Tarifkommissionens Ordførers Resultater.

*Otto Rundberg.*

## FORMANDSVALGET I OSLO

Om Formandsvalget i Oslo typografiske Forening skriver »Typografiske Meddelelser« bl. a.:

Fra 1. Januar er *Johs. Hulthin* fratraadt som Formand for Forbundets største Afdeling. Hulthin har nu næsten i en Menneskealder indehaft Tillidshverv indenfor Centralforeningen. I den meget krævende og utaknemmelige Stilling som Formand i Oslo Afdelingen har Hulthin fungeret i 12 Aar. Under de sidste 12 Aar har vor Organisation i Lighed med Fagorganisationen for øvrigt maattet føre en sejg Kamp mod Krisen og alt, som følger i dens Fodspor. Den, som skal staa i Spidsen for en Organisation i Nedgangstiderne, faar paa alle Omraader i stærkere Grad end nogen anden føle Paakendingen af, at Organisationen nærmest maa lægge an paa at forsvare de Rettigheder, man tidligere havde faaet gennemført.

For det Arbejde, Hulthin har udført i alle disse Aar, bringer vi vor bedste Tak.

Den nye Formand, *Halfdan Wigaard*, er født i Oslo den 9. Maj 1891 og er udlært som Trykker. Af Tillidshverv kan nævnes, at Wigaard i en Del Aar har været Formand for Oslo Maskinmesterforening og fra April 1931 har fungeret som Viceformand i Oslo Afdeling. Desuden har han i sine yngre Aar deltaget adskilligt i den politiske Ungdomsbevægelse, og han var en Tid Forretningsfører for det socialdemokratiske Ungdomsforbund.

Wigaard er en Mand i sin bedste Alder, og vi tvivler ikke om, at han vil ofre al sin Energi og Arbejdskraft for at fremme Organisationens Interesser.

— — —

Vi er gjort opmærksom paa, at vor Meddelelse i sidste Numer om Formandsvalget i Oslo *kan* forstaas som en Partitagen i Striden. Noget saadant har dog ikke være tilsigtet.

## AF LIVETS TRAGEDIER

Efter Opfordring af det internationale Typograf-Sekretariats Medlemsblad gengiver vi her en Artikel om den tyske Arbejderfører *Philip Scheidemanns* triste Skæbne. Artiklen, der har henstaaet nogen Tid paa Grund af Pladsmangel, er oprindelig fremkommet i det czekoslovakiske Typograf-Forbunds Medlemsblad »Gutenberg«:

Som bekendt besatte Nationalsocialisterne i Maj de tyske Fagforeninger og »gleichschaltede« disse, hvad paa almindelig Dansk betyder, at de røvede Fagforeningerne fra deres retmæssige Ejere. Tillidsmændene blev indespærrede, og deres Ejendele beslaglagt. Paa samme Maade blev de politiske Organisationers Tillidsmænd behandlede. Philip Scheidemann, den tyske Republiks første Rigskansler (oprindelig Typograf) har saaledes været udsat for en særlig oprørende Behandling fra Nazisternes Side. Han kom paa Grund af denne Behandling i Nød, hvorfor han som mangeaarigt Medlem af det tyske Typograf-Forbund gjorde Krav paa sin Understøttelse. Denne Anmodning benyttede de saakaldte »Arbejderbefriere« til at rette et Dolkestød imod ham.

Den »ensrettede« Presse gengav saaledes i Faksimile Philip Scheidemanns Andragende til Forbundet om den ham tilkommende Understøttelse. Og »Korrespondent« kommenterede dette paa følgende Maade:

»Fra Republikens Stortjener til Rentemodtager!

Foreliggende Originalansøgning lader vi offentliggøre, da den er betegnende for Omslaget. Tyske Arbejdere skal herefter underholde den forhenværende Republiks Stormænd«.

I samme Numer af Bladet findes et meget svulstigt Opraab til de voldtagne Medlemmer af det tyske Typograf-Forbund, hvori der fremkommer følgende kostelige Udbrud:

Endelig er alle ærlige tyske Arbejderes længselsfulde Drøm gaaet i Opfyldelse. . . .

Arbejder, dine Organisationer er for os National-Socialister hellige og uantastelige. . . .

Det første og nærmeste Maal for den tyske Arbejdsfront maa være at sikre og garantere Invaliderne deres retmæssige Understøttelser. Det er vor absolute Vilje, at Arbejderne skal erholde alle de Ydelser, som de i Følge Forbundets Love har Ret til. Hitler har sagt: . . . Enhver Organisation, som ikke kan give Medlemmerne de Ydelser, de har Krav paa, er en Bedrager. Og vi vil ikke være Bedragere«.

Sammenligner man disse Sætninger med den Anmærkning, »Korrespondent« knyttede til Sheidemanns Andragende, faar man et godt Indtryk af Nazisternes Moral og Sandhedskærlighed. »Pampen« beder i sin Ansøgning om at faa udbetalt 1,80 Mark pr. Dag, som han havde Krav paa i Henhold til sine gamle Rettigheder.

Scheidemanns Andragende til Typograf-Forbundet havde følgende Ordlyd:

Ærede Kolleger!

I de nærmeste Dage har jeg uafbrudt været Medlem af Forbundet i 50 Aar. At jeg har været et daarligt Medlem, vil ingen kunne paastaa. Indtil det politiske Arbejde og Redaktørstillingen optog al min Tid var jeg et meget virksomt Medlem af Forbundet, særlig som Kredsformand i Marburg. I 1895 forlod jeg Typograf-Faget, men har i hele den Tid, som fulgte, tilhørt Forbundet.

Hvorfor jeg skriver til jer? Fordi jeg nu efter 50 Aars Arbejde indenfor Arbejderbevægelsen staar overfor Ruin og har vanskeligt ved at betale Kontingentet de sidste Par Uger, før jeg gaar over paa Invalidekassen. Jeg staar foran Tilintetgørelsen efter den skete Omvæltning. Ogsaa Pensionen har man taget fra mig. Diæterne har jeg brugt til løbende Forpligtelser. Og hvor længe kan jeg regne med disse? Spare kunde jeg ikke, fordi der var saa mange, som skulde hjælpes. Mine Udgifter og Bidrag til forskellige Organisationer saa vel som frivilligt ydede Understøttelser beløb sig siden Aar tilbage til mellem 517 og 927 Mark pr. Maaned. Som Overborgmester har jeg i lang Tid anvendt Trediedelen af min Løn til velgørende Formaal. Hele Honoraret for min Bog »Der Zusammenbruch« (90,000 Mark) gav jeg til en kommunal Stiftelse i Kassel til Hjælp for Haandværkslærlinge. Jeg gav alt bort, fordi jeg troede at have en »fast Plads«, og dette forpligtede mig til at ofre noget for dem, der ikke havde det saa godt.

Da jeg ikke længere kan betale Lejen for min nuværende Lejlighed, har jeg maatte skaffe mig en billigere og jeg maa sælge Møbler og mit Bibliotek. Om det Parti, som jeg har tjent i et halvt Hundrede Aar, er i Stand til at give mig et beskedent maanedligt Bidrag, véd jeg ikke. At der stilles store Krav til jer, forstaar jeg. Men til Trods herfor maa jeg i denne Situation appellere til jer: Giv mig en lille Understøttelse pr. Maaned og lad mig ikke i Stikken.

Det bliver antagelig ikke saa længe, I behøver at hjælpe mig, thi jeg er allerede 68 Aar gammel. Men da jeg gerne vil fuldbyrde mit halvtredsaarige Med-

lemsskab som betalende Medlem, beder jeg jer afdrage de manglende Kontingenter paa min Understøttelse.

Jeg ligger for Tiden syg og bliver passet af en Ven, som er Læge. Saa snart jeg bliver rask, rejser jeg tilbage til Berlin. Send mig Svar dertil.

Karlsbad, 10. Marts 1933.

Med de hjerteligste Hilsener
*Philip Scheidemann.*

Dette Brev var i Nazistledelsens Besiddelse, da den skrev sine Kommentarer i »Korrespondent«. Man finder ikke noget lempeligere Udtryk for en saadan Handlemaade, skriver »Gutenberg« end et: Fy for Fanden!

Det kan tilføjes, at Scheidemanns Andragende straks behandledes og bevilgedes af den *gamle* Styrelse for Typograf-Forbundet.

At Scheidemann senere blev gjort »fædrelandsløs« og berøvet sin tyske Borgerret og hans Ejendele beslaglagt, er kendt gennem Dagspressen.

Det er unægtelig en sjofel Behandling mod en besejret Modstander og lidet stemmende med Nazisternes Forsikring om ikke at ville være *Bedragere.*

Det store Karneval
bliver den 17. Februar
i Odd-Fellowpalæet

## SKATTEBLANKETTEN

Ved Opgivelsen til Skattevæsenet kan *al* Forsikringskontingent fradrages Indtægten (til Syge- og Begravelseskasse, Arbejdsløshedskasse, Livs-, Ulykkes- og lignende Forsikringer).

Desuden kan fradrages *75 pCt.* af det *egentlige* Fagforeningskontingent. Dog er det saaledes, at medens Forsikringskontingentet opføres paa Skatteskemaet og fradrages paa dette, skal det fradragsberettigede Fagforeningskontingent trækkes fra Aarsindtægten, *forinden* man opgiver denne paa Selvangivelsesblanketten.

Nedenfor opfører vi, hvad der i *København* kan fradrages for de første *13 Uger* i 1933.

*Heltbetalende Medlemmer:*

| | | |
|---|---|---|
| Forsikringskontingent.. | 3,40 Kr. | pr. Uge. |
| Fagforeningskontingent. | 75 Øre | — |

*Paalæggersker:*

| | | |
|---|---|---|
| Forsikringskontingent.. | 1,70 Kr. | — |
| Fagforeningskontingent. | 35 Øre | — |

*Mdl. Hjælpearbejdere:*

| | | |
|---|---|---|
| Forsikringskontingent.. | 1,90 Kr. | — |
| Fagforeningskontingent. | 50 Øre | — |

For de sidste 39 Uger (fra 1. April tillægges *Forsikringskontingentet* for

| | |
|---|---|
| Heltbetalende ..... | 50 Øre |
| Paalæggersker ..... | 25 - |
| Mdl. Hjælpearbejdere ..... | 40 - |

For Arbejdsløshed- og Sygeuger kan *intet* fradrages. For Medlemmer, hvis Hustru er Medlem af Begravelseskassen, kan yderligere fradrages 5 Øre pr. Uge.

*O. A. L.*

## LÆRLINGESPALTEN

**Københavns Lærlingeafdeling.**

Der findes vel snart ikke een Lærling, som ikke er klar over, at det er Lørdag den 20. Januar, det foregaar. Overalt taler man om vort store 7-Mands Orkesters eventuelle Fiasko eller Succes, ved dets Debut. Paa Trykkerierne og paa Fagskolen prøver man at snuse sig til Programmet og Overraskelserne — men der kommer ikke noget Program. Men det véd vi om Festen, at det bliver den bedste i vor Afdelings 5 Aars Historie.

Skulde der findes nogle Veteraner fra Lærlingeforeningens første Dage, som læser disse Linier, vil vi sige, at vi vil sætte stor Pris paa, om de vil kigge ud til os paa Enghavevej næste Lørdag, — — interesserede Svende er hjertelig Velkommen.

Enhver ærlig Typograf-Lærling skylder sig selv, og Arrangementet, at komme til sin Fest. Billetprisen er 1 Krone (incl. Kaffe) og faas paa Forbundskontoret, samt hos Styrelsen. Efter Festen Bal til Kl. 2 (???). Baltegn løses i Salen.

— — —

Med Udgangen af denne Maaned maa alle Restancer fra 1933 være indbetalte. De Medlemmer, som efter 1. Februar staar i Restance, vil her i »Typ.-Tid.« blive bekendtgjorte som slettede.

*Eugen Hansen.*

Husk altid at opføre Medlemsnummeret paa Inkassationslisten.

## SMAAT FRA NÆR OG FJERN

**Maskinsætternes** Opmærksomhed henledes paa omst. Annonce ang. den ordinære Generalforsamling med efterfølgende Frokost, Søndag den 21. Januar Kl. 10½, paa »Gimle«, Grundtvigsvej. — Husk at anmelde Deltagelse i Frokosten.

**Præmiekonkurrence.** »E. L.-Tidsskriftet« udskriver atter i Aar en Jule-Præmiekonkurrence, der denne Gang har som Opgave Spørgsmaalet: »Nyt Marked for Faget! Hvem har den bedste ubenyttede Idé?« Bedømmelsen af de indkomne Løsninger foretages af en Dommerkomité med Repræsentanter fra saavel Arbejdernes som Arbejdsgivernes Side. Løsningerne indsendes i 2 Eksemplarer under Mærke inden den 15. Februar 1934 til Tidsskriftets Redaktion, Erik Levison, Vesterbrogade 69—71, København V. — Interesserede Medlemmer henvises iøvrigt til »E. L.-Tidsskriftet«s Julenumer.

**Ogsaa »Bogtrykkerbladet«** — Dansk Provinsbogtrykkerforenings Medlemsblad — har ved Aarsskiftet aflagt den gamle Klædning og møder i en ny straalende Dragt — endnu en Streg mere i den moderne Retning end »De grafiske Fag«. Bladet udtrykker Haabet om, at dets Læsere maa blive *behagelig* overrasket baade hvad Klædedragt og Indhold angaar. Og vi tror, det er lykkedes ved det foreliggende Numer. Det har — hvad Bladet ogsaa selv udtaler — mere Karakteren af et Tidsskrift end et Organ for Foreningsmeddelelser.

Har der været en Tid, hvor Bogtrykfagets Udøvere var sat paa Smalkost med Hensyn til fagteknisk Stof, saa synes vi nu at være slaaet over i den fuldstændige Modsætning. Det ligefrem vrimler med fagtekniske Tidsskrifter og Blade, der søger at overgaa hverandre i kunstnerisk Henseende. Dette er naturligvis al Ære værd. Bare Konsumenterne nu ikke faar Forstoppelse. Man kan jo som bekendt ogsaa faa *for* meget af det gode.

**De brune Blade falder.** Forretningsføreren for Firmaet Rudolf Mosse i Berlin har meddelt, at Forretningen savner Midler til at klare sine Udbetalinger og at den staar overfor en Likvidation.

Saaledes ser det ud efter 9 Maaneders Herrevælde i den tyske Bladindustri. Verdensfirmaet Rudolf Mosse, som ved Aarets Begyndelse ansattes til en Værdi af 120 Millioner Mark, er nu ved Aarets Slutning udplyndret og afklædt.

De brune Blade falder . . .

**Et Brev — ni Maaneders Fængsel.** En 19-aarig Pige i Emmerich havde skrevet et Brev til en Veninde i Holland. I dette Brev havde hun udtalt sig om Forholdene i Tyskland. Brevet blev imidlertid aabnet af Censuren og Pigen dømtes til — 9 Maaneders Fængsel.

**»Hvis Du siger det en Gang til —«.** Fra Berlin meddeles følgende karakteristiske Historie om Aanden i det tredie Rige:

Et Ægtepar, som endnu ikke var bleven »ensrettet«, men fremdeles tilhørte den moderate Staalhjelmsretning, havde en 8-aarig Søn, der i »Verdensanskuelse« stod i Modsætningsforhold til sine Forældre. Han tilhørte nemlig »Hitlerungdommen«.

Den forhaabningsfulde unge Knægt havde i lang Tid haft en jævnaldrende jødisk Dreng til Legekammerat. Men en Dag hørte hans Moder, hvorledes hendes »heltemodige« Søn forulempede sin jødiske Legekammerat og til sidst erklærede, at han ikke længere vilde lege med et »Jødesvin«.

Moderen blev meget opbragt paa Sønnen, bebrejdede i hæftige Ord hans Adfærd og sagde: »Slige hæslige Ord maa Du ikke bruge. Drengen er et Menneske lige saa vel som du og jeg og desuden er han en god Dreng.«

Herpaa svarede hendes af den nye tyske Aand fyldte Søn truende: »Hvis Du siger det en Gang til, *saa anmelder jeg dig!*«

---

**Til Juleuddelingen** har jeg endvidere modtaget følgende Bidrag:

Dansk Andelstrykkeri 133,00, Stender 6,00, N. P. Nielsen 25,00, J. H. Schultz (Rest) 25,00, Kandrup & Wunsch 45,00, A. Christiansen 5,00. *Tilsammen Kr. 239,00.*

Ialt med tidligere indkomne Bidrag *Kr. 15.138,13.*

København, den 9. Januar 1934. *O. A. Lundin.*

**Til Juleuddelingen** er endvidere indkommet følgende Bidrag:

*Middelfart* Lokalafdeling 70,00. — Ialt med det tidligere indkomne *Kr. 12.528,11.*

København, den 9. Januar 1934. *Forretningsudvalget.*

---

## DANSK TYPOGRAF-FORBUND
## BOGTRYKFAGETS ARBEJDSLØSHEDSKASSE
### VESTERGADE 5, 1. SAL, KØBENHAVN K.

**Kontorerne**

er aabne for Ind- og Udbetaling fra 1—3, *Lørdag 11—1.* samt *Fredag* og *Mandag Aften Kl. 5—6½.* Telefon 4331.

**Formanden**

træffes som Regel til samme Tider. Telefon 13,331.

**Anvisningskontoret**

Telefon 4331. Før Kl. 9 Form. og efter 6 Aften gennem Ryvang 1683. Telegramadr.: Typforbundet, København.

— Fru *Alfrida Andersen* træffes de nærmeste Mandage Kl. 5—6 i Vestergade 5.

## FORENINGSMEDDELELSER

**Kvittering for modtagne Oktober Kvartals Regnskaber.**

6. Januar: Aalborg pr. Bl. 800,00; 8. Januar: Assens pr. Bl. 85,00, Grenaa pr. Bl. 193,00, Skive pr. Bl. 245,20; 9. Januar: Aabenraa pr. Bl. 200,00, Køge 1100,00, Sønderborg pr. Bl. 275,00.

København, den 9. Januar 1934. *Forretningsudvalget.*

**Tilskud fra Hovedkassen**

er efter lovformelig Begæring tilsendt følgende Afdelinger:

4. Januar: Varde 500,00; 5. Januar: Lyngby 200,00; 6. Januar: Aalborg i St. f. Oktober Kv. Oversk. 800,00; 8. Januar: Assens i St. f. Oktober Kv. Oversk. 85,00, Grenaa i St. f. Oktober Kv. Oversk. 193,00, Skive i St. f. Oktober Kv. Oversk. 245,20, Assens 500,00, Vejle 500,00; 9. Januar: Aabenraa i St. f. Oktober Kv. Oversk. 200,00, Sønderborg i St. f. Oktober Kv. Oversk. 275,00, Ringsted 500,00.

København, den 9. Januar 1934. *Forretningsudvalget.*

**Nye Medlemmer.**

København: Sætter Willy Helmuth W. Jørgensen, udl. 1. 1. 34 hos Weiss (arb. s. St.). Sætter Helge Lorentzen-Pedersen, udl. 31. 12. 33 hos Ant. Thomsen (arb. s. St.). Sætter Jørgen Thomas Christensen, udl. 1. 1. 34 hos O. C. Olsen (arb. s. St.). Paal. Rosa Viola Johansen, udl. 10. 12. 33 hos Valentin & Lund (arb. s. St.). Hj.arb. Marinus Andersen, Amager Bogtrykkeri.

Aalborg: Trykker Willy Frederiksen, udl. 31. 12. 33 i Aalborg Stiftstidende. Sætter Chr. Marinus Pedersen, udl. 4. 4. 1928 hos A. Christensen, Dronninglund. Nykøbing F.: Sætter Carl Henry Pedersen, udl. 1. 1. 34 hos Laur. Jensen, Saxkøbing. Skive: Sætter Carl Emil Jensen, udl. 1. 1. 34 hos Lauritz Pedersen.

**Tiltraadte.**

København: 3389 Knud Hansen fra Rønne (arbl.), 7939 Børge Hansen fra Rejse (arbl.), 62 Olaf Jensen fra Næstved (arbl.), Sætter Peter Mikkelsen fra Arbejdslederne (Steenbeck).

Løgstør: 3471 Gunnar Knudsen (arbl.). Nykøbing F.: 7189 Axel A. Jochumsen (arbl.), 6758 Theodor Mortensen (arbl.). Næstved: 3443 Halvor Rasmussen (arbl.). Odense: 7226 Henrik Jul. Jacobsen (Vergmann, Kerteminde), 7094 Aksel Pedersen (arbl.). Silkeborg: 7597 Alfred Jensen (arbl.). Skjern: 7385 Holger W. Laursen (arbl.). Svendborg: 5701 Jens Peter Olsen (Skole).

**Fratraadte.**

København: 7226 Henrik Jul. Jacobsen til Odense (arbl.), 2661 P. Larsen paa Rejse.

Aarhus: 3471 Gunnar Knudsen til Løgstør (arbl.), 7385 Holger W. Laursen til Skjern (arbl.). Esbjerg: 3837 Arnold H. Jensen til Frederikshavn i Pl. Faaborg: 7094 Aksel Pedersen til Odense (arbl.). Nykøbing F.: 7427 Georg Olsen til Aarhus i Pl., 6758 Theodor Mortensen paa Rejse, 7189 Axel Jochumsen paa Rejse. Næstved: 62 Olaf Jensen til Kbhvn. (arbl.). Vejle: 7851 Knud Nielsen til Kbhvn. (arbl.).

**Udmeldt.**

Vejle: 6640 Aage Høyer (Bogtrykker).

**Udslettet paa Grund af Restance.**

København: 3604 Skriftstøber Peder Pedersen (Politiken), 3504 Maskinsætter Ebbe Andersen (Danske Tidsskrifters Forlag & Trykkeri), 3480 Sætter Sv. Rasmussen (Bernhard Hansen).

Lyngby: 4141 Hans Chr. Schrøder.

**Død.**

Randers: 4450 A. Andreasen.

---

## FAGTEKNISK SAMVIRKE

**Københavns Kreds.**

Mandag den 15. Januar afholdes Læse- og Biblioteksaften Kl. 7½. — Kl. 9¼ taler vor Kollega, *Victor Petersson*, over Emnet: Den moderne Typografis Problemer, med Demonstrationer.

Kun de originale
E. L. SÆTTERIMØBLER
betyder en virkelig Modernisering af Sætteriet ved
et helt gennemført System ... ... ... ... ... ... ... ... ...
ERIK LEVISON'S Specialværksteder for moderne Sætterimøbler

## KLUB-ANNONCER

Ordinær Generalforsamling *Søndag den 21. Januar* Kl. 10½ Form. i »Gimle«s Selskabslokaler. — Dagsorden: 1. Protokollen. 2. Beretning. 3. Regnskab. 4. Valg af Formand, Styrelsesmedlem og Revisor. 5. Tarifen. 6. Eventuelt. — Efter Generalforsamlingen den aarlige Frokost. Anmeldelse til Frokosten sendes (eller ringes) til Formanden, S. V. Rasmussen, Ingerslevgade 160 ³, V., Tlf. Eva 278 y, senest 16. Januar. Iøvrigt henvises til »Maskinsætter-Bladet« for 1. Jan.

*Styrelsen.*

**Bog- og Akcidenssætter-Klubben i København**

afholder ordinær Generalforsamling *Mandag den 29. Januar* Kl. 20 i Lokalerne, Nørrevold 90.

Foreløbig Dagsorden:

1. Beretning.
2. Regnskab.
3. Valg af Styrelse og Revisor.

Forslag, som ønskes behandlet, maa indsendes motiverede til Styrelsen senest 4 Dage før Generalforsamlingen.

*Styrelsen.*

## ANNONCER

**Dygtig og alsidig Faktor,**

der har arbejdet samme Sted i 5 Aar, søger Stilling. Dygtig Kalkulator. Fine Anbefalinger og Referencer haves. Billet mrkt. »35« modtager Ekspeditionskontoret.

**Sætterlærling.**

Et ungt Menneske, 18 Aar, der i 2½ Aar har været i Lære i et Akcidenstrykkeri i Provinsen, ønsker paa Grund af indtrufne Omstændigheder at fortsætte Læretiden paa et lignende Trykkeri i København. Billet mrkt. »34« modtager Ekspeditionskontoret.

TANDLÆGE VIGGO JENSEN
KLAREBODERNE 2 II, HJ. AF KØBMAGERGADE 40
KONSULTATIONSTID FRA 10—7
ONSDAG OG LØRDAG FRA 10—3½
TELEFON 15868

FAENZA
FREDERIKSBORGGADE 46
GODE IDEER TIL GAVER I SØLV, LÆDER O. M. A. BILLIGE PRISER
KOLLEGER 10 %.

FRITZ MÜLLER
*Grafisk Fagforretning • Landskronagade 61*
Skrift, Messinglinier, Blindmateriel
Alle tekniske Artikler for Faget, Maskinbaand, Værktøj
Repræsentant for: Danske Farve- og Lakfabriker
Telf. Centr. 10 291

GRAFISK COMPAGNI
CENTRAL 777 - 14577 - 11395
*EGET SKRIFTSTØBERI - GRAFISK FAGFORRETNING*
*ALLE MASKINER OG MATERIALER FOR DE GRAFISKE FAG*
KOMPLETTE TRYKKERIER LEVERES I ALLE STØRRELSER

ADOLPH WULFF
fører alle Artikler for Bogtrykkere
MASKINER - SKRIFTER - FARVER
fra de bedste Fabrikker
*Valsemassefabrik og Valsestøberi*
*Brugte Maskiner haves altid paa Lager*
GOTHERSGADE 8 KJØBENHAVN K.
TELEFON CENTRAL 39 OG 5539

CONTRASOL-FARVER
Drøjere
Renere
Ultra lysægte
Bedre
Intensive
Nye Farver
fra DRUBIN

Redaktør: FR. NIELSEN, Egøjevej 3, Køge. - Telefon 533.
Ekspeditør: KARL SØRENSEN, Vestergade 5, 1. Sal, København K.
Abonnement gennem Postkontorerne 1 Kr. 50 Øre Kvartalet.
Annoncer 35 Øre pr. Petitlinje (pladss. Medl. 25 Øre). 26 Gange og derover Rabat.

Trykt i Industri-Trykkeriet, København.

# TYPOGRAF-TIDENDE

ORGAN FOR DE TYPOGRAFISKE ARBEJDERES INTERESSER

NUMER 3 KØBENHAVN DEN 19. JANUAR 1934 61. AARGANG

## ENSRETNINGEN

Af Meddelelser i danske og udenlandske Blade fremgaar det, at alle de gamle Blade i Tyskland, hvoriblandt flere med Verdensoplag, har haft en rivende Tilbagegang, siden Naziregeringen kom til Magten. Den store tyske Bladindustri, der i sin tidligere Blomstringstid gav Beskæftigelse til saa mange tyske Kolleger, er blevet »ensrettet« og er derved svundet ind til Halvdelen eller Trediedelen af sit tidligere Omfang, og Arbejdsløsheden blandt de tyske Typografer, der var stor, før Nazi blev Regering, er yderligere forøget meget stærkt.

Dette er Hitlerpolitik — i en Periode, hvor man andre Steder er stærkt optaget af at søge den modsatte Vej. Herhjemme taler vi for Tiden, saavel indenfor Mester- som Svendeorganisationerne, om, hvad der kan gøres for at skaffe mere Arbejde til den store, ledige Flok, og et af vore Fagtidsskrifter har netop udskrevet en Konkurrence, der hedder »Nyt Marked for Faget«.

Den Baandlæggelse af Ytringsfriheden, der nu sker i Tyskland, har ikke alene en økonomisk Side, under hvilken Arbejdsmulighederne for vore tyske Fagfæller forringes og Nødstilstanden blandt det tyske Folk øges, men den har ogsaa en psykologisk Side, idet den forfladiger Samfundsbilledet og udvisker Personlighed og Karakter. Den tager Ansigtsudtrykket bort og giver os en Maske i Stedet.

Man korser sig i disse Dage Verden over, — alle de, der mener at fylke sig under Folkefrihedens Fane — for alt det, der nu sker i Tyskland. Og saa er Ensretningen jo slet ikke Hitlers Opfindelse; den har gaaet sin Gang over Jorden Historien igennem, og Hitler har kun givet den Nazidragten paa, saaledes som dens andre Herrer til deres Tider har klædt den eller klæder den efter deres Smag og Behov. Ensretningen er uniformistisk.

Hvor Ensretningen gik ud, huggede den alle Tider Personligheden ned, somme Tider med Blod, undertiden med en Stemmeseddel, men tiest ved et Kup, altsaa i Strid med Frihedsidealet.

Ensretningen har haft mange forskellige Kjortler at hygge sig under: Fascisme, Nazisme, Kommunisme, Socialisme, Klerikalisme og saa videre. Dens prægtigste Klædning er den, hvorunder den gennem hele Verdenshistorien er optraadt over den ganske Jord: Militarismen.

Militarismen er al Ensretnings Moder. Og som *den* kunde bortfjerne den faciale Karakter, æde som Vitriol og som alle Krigsvidenskabens Gifte! En Smed, en Doktor, en Pløjemand eller Gøgler, ligegyldig hvad Haandtering de saa udøvede, og ligegyldig hvilken personlig Karakter de ejede, blot man gav dem en Hue og en Trøje paa og en Kniv i Bæltet, saa var Mennesket forsvundet og den mekaniske Dukke, Maskefiguren, stod der i Stedet.

Militarismen dannede Skole med sin uniformistiske Ensretning. Alle de Bevægelser, der fulgte efter, trak i dens Klædebon, baade de, der elskede den, og de, der foregav at hade den. Alle havde de Brug for den, og i deres Iver for at opnaa Resultater ved dens Hjælp, lagde de ikke Mærke til, at de udviskede Verdens Ansigt og gjorde Enerne til Nuller. Alle de smaa Emner skulde mades efter Recept: Dyrene fodres Kl. 10 og Kl. 4, og se hvor de trives! Om det saa er Parringen, vil Ensretningen gerne tvinge den ind under sin metodiske Plan.

Som det er gaaet i Tyskland, i Italien, i Sovjet-Rusland, paa Oldtidens Galejer og i mange af vore nutidige politiske Foreninger, saaledes vil Tiden fortsat under de sociale Krige, der er paadømt Menneskeheden, applaudere Ensretningens Decimering af Aand og Karakter til Fordel for Masken og Uniformen.

I Nazilandet har man foreløbig blandt mange andre Resultater opnaaet det, at det tyske Folk er holdt op med at læse — fordi Læsestoffet ingen Interesse byder. Det er et Led i Hitlers Politik, der skal styrke Hæren paa Bekostning af Personen.

Alle Tiders Bevægelser har i deres Iver for at opnaa et Resultat, der tjente deres Formaal, gjort sig skyldig i den samme Forsyndelse, og Resultatet er stadig blevet det samme: jo større Tvangsdisciplin, jo skrøbeligere Sejr. I »Typograf-Tidende« nævner Redaktør Fr. Nielsen, at der indenfor vort Forbund hæver sig Røster for at forhindre Kommunister i at komme til Orde i det Fagblad, hvis Redaktør (altsaa den ansvarlige og bestemmende Leder) jfr. Hellberg er demokratisk bestemt og »vælges ved skriftlig Afstemning over hele

Landet«. En *politisk* Ensretning indenfor den *faglige* Forening!

Ensretningen er i sit Væsen udemokratisk; den er den giftige Pille i Verdensreformatorernes Medicinskab. Den betyder enten Liv eller Død; men den betyder altid Svækkelse. *N. Th. S.*

## DET, DER SKRIVES OM!

At Red. Fr. Nielsen er utilfreds med den politiske Udvikling herhjemme, kan ikke være nogen Hemmelighed for »Typ.-Tid.s« Læsere, men man kunde dog ønske, at han til Tider kunde beholde den Utilfredshed hos sig selv i Stedet for at lade den løbe i Pennen, thi mere end én Gang har den borgelige Presse brugt »den bekendte Arbejderskribent«s Fr. Nielsens Artikler til at spille ud med overfor det Parti, det socialdemokratiske, som da vistnok *Flertallet* af de danske Typografer tilslutter sig.

Ganske naturligt er det de politiske Forlig, der har vakt Fr. Nielsens Mishag, og med Forundring ser man, at naar det gælder Beklagelser over Skatterne kan Fr. N. tage »Skatteborgeren«s redaktionelle Ledelse i Haanden. — Et ganske kønt Følgeskab! — Hvad Skatterne bruges til, bl. a. at de Arbejdsløse faar Hjælp, interesserer tilsyneladende ikke Fr. N., det afviser han med en haanlig Bemærkning om at »naar 1. Maj er passeret, vil de 15 Millioner være forsvundet uden at efterlade mere Spor end den Sne, der faldt i Fjor!«

Det er let nok med en *gold og negativ Kritik* som den, Fr. N. farer frem med om det, som det socialdemokratiske Parti er med til at gennemføre; kom hellere med noget *positivt*, det er ikke nok med at kritisere, vis hellere de Veje, som der bør gaas og *hvorledes* der kunde være opnaaet mere end det, Socialdemokratiet har opnaaet, thi vil du benægte, at Soc.-Dem. har benyttet enhver given Lejlighed til at opnaa det mest mulige for Arbejderne? Men du melder dig maaske som Tilhænger af den Bravade- og Frasepolitik, som Kommunisterne fører i Rigsdagen? I sin Nytaarsartikel skriver Fr. N.: »Vil man folde Hænderne og lade Tingene gaa sin Gang — ligesom de tyske Socialdemokrater før Revolutionen.« Det er sandelig let, men unægtelig noget ensidigt, at ordne den tyske Arbejderbevægelses Sammenbrud paa. *Hvorfor* nævner du ikke de tyske Kommunister? Disse, der stadig talte om »Verdensrevolutionen« og »Kampen paa Gaden,« samtidig med, at Partiet var en Snylter paa Parlamentarismen, som agiterede for Voldens og Terrorens Anvendelse i den politiske Kamp, men ikke rørte en Finger, da deres egne Midler og Metoder blev anvendt! Disse Folk, der splittede den tyske Arbejderbevægelse og dermed bærer Skylden for dennes Sammenbrud, dem nævner du ikke! Naar du skriver, at det store Lockoutaar 1899 blev Fagforeningernes Vinger *stækkede* burde du ogsaa nævne at det var de Vinger, *der ikke mere var Brug for*, nemlig Retten til den pludselige og »vilde« Strejke, en Ting, som ikke mere kunde faa nogen Betydning. Thi det reelle, der skete i 1899, var dog dette at Arbejdernes Organisationer blev anerkendt som ligeberettigede, naar det gjaldt Aftalen af nye Løn og Arbejdsvilkaar. Og hvad er det saa, der sker, hvis det nye Forligsmandsforslag bliver til Lov, intet andet end dette, som Arbejderne kun kan være interesserede i, at det bliver et *virkeligt* Flertal, der beslutter en Arbejdskamp. Den megen Tale om Underorganisationernes »Selvstændighed« har intet med Solidaritet eller Kammeratskab at gøre, det er tværtimod for at bruge et Fr. N.s Udtryk »Egoismens indskrumpede Lære«. *Fagets* Selvstændighed maa vige for *den samlede Arbejderklasses* Interesser.

Med Forundring ses det, at Fr. N. mener, at en Bevægelse som »Jord — Arbejde — Kapital« vil faa Betydning. — En økonomisk Kvaksalverbevægelse, der ekspellerer i det rene Dilettanteri, og som en Dag vil knække Halsen paa sig selv, den skal man vist ikke vente sig for meget af!

*Verner Hansen,*
Stege.

— — —

Til ovenstaaende, der er skaaret efter den *rigtige* Læst, skal jeg bemærke følgende:

Verner Hansen er forarget over, at jeg har tilladt mig at udtrykke min Utilfredshed med de høje Skatter, fordi disse bruges til »at de arbejdsløse faar Hjælp«. I en Artikel her i Bladet har jeg paavist, at kun en Brøkdel af de Beløb, som Arbejderne maa betale som Følge af Kriseforligene, kommer de arbejdsløse tilgode, idet de Millioner, disse faar let kunde dækkes ved et ugentligt Bidrag af de organiserede Arbejdere paa ca. 1 Kr. Og Verner Hansen vil vel ikke hævde, at Arbejderne ved de i de sidste Par Aar vedtagne Kriseforanstaltninger ikke bliver »lettede« for et langt større Beløb end 1 Kr. om Ugen?

Men maaske V. H. føler en særlig Tilfredsstillelse ved Tanken om at han ved disse Kriseforanstaltninger er med til at vedligeholde Godsejernes, Proprietærernes og de store Gaardejeres Luksusbiler! Jeg gør det i hvert Fald ikke.

Verner Hansen er ogsaa forarget, fordi jeg har skrevet, at de tyske Socialdemokrater intet foretog sig for at afværge Sammenbrudet i Tyskland og Hitlers Overtagelse af Magten. I »Typ.-Tid.s« Nr. 30, 32, 33 og 34 er dette Spørgsmaal udførlig belyst gennem Breve fra en tysk Kollega til Svensk »Typ.-Tidn.« Naar V. H. har gjort sig bekendt med de Kendsgerninger, der fremføres her, staar det ham frit for at modbevise dem her i Bladet.

Endelig er V. H. fortørnet over, at jeg har talt nedsættende om Lockout-Forliget af 1899. Naar vi den Gang mistede Retten til den pludselige og »vilde« Strejke — siger han — var det fordi vi ikke mere havde Brug for den, og at den var betydningsløs. Jeg har nu alligevel den Opfattelse, at disse »vilde« Strejker, havde mere Betydning i Retning af at skaffe Arbejderne økonomiske Fordele end de »tamme« Strejker, der siden har fundet Sted og hvor Arbejdsgiverne bliver varskoet flere Maaneder i Forvejen. Desuden gik der jo andet og mere i Løbet i 99, hvad mangen Voldgiftsdom siden da fortæller os lidt om.

Det var noget af det, som har vakt V. H.s Forargelse. Men han giver dog ogsaa i sit Indlæg Udtryk for Glæde. Han er saaledes glad for, at Dansk Typograf-Forbund ved den nye Forligsmandslov mister sin Selvstændighed og at dets Medlemmer ikke mere *alene* skal

stemme om deres Tarifer. Thi en saadan Ret har intet med Kammeratskab at gøre. Nej, det sande Kammeratskab kommer først frem, naar det overlades til Statens Forligsmand at manøvrere med de kæmpende Skarer ved Afstemningen over fremtidige Forligsforslag efter Regler, som kun de færreste forstaar.

Tror V. H. ikke, at dette vil føre til en »Ensretning«, saa de Fag med de højere Lønninger vil blive draget nedad paa Linje med de lavere lønnede og ikke omvendt? Tror han ikke, det har haft sin store Betydning, at de enkelte Fag benyttede deres særlige Stilling til lejlighedsvis at gøre et Fremstød, som saa de andre daarligere lønnede kunde henvise til under deres Tarifbevægelser? Og véd han ikke, at denne »Ensretning« netop er det Maal, Arbejdsgiverforeningen i Aarevis har kæmpet for, og at der vil blive Glæde i Arbejdsgiverforeningens Højborg i Vestervoldgade den Dag, den nye Forligsmandslov er en Kendsgerning, selv om de Herrer vel ikke har faaet alt, hvad de kunde ønske i Retning af at binde Arbejderne.

Betegnende var det, at da Steincke havde fremsat sit Forslag om de nye Afstemningsregler var der ingen, der kunde forstaa dem andre end Arbejdsgiverforeningens Medlemsblad, der efter at have hilst Principet i Forslaget »med Glæde« skrev:

»Man har i Pressen og paa Møder talt om, at de af Socialministeren foreslaaede Afstemningsregler var vanskelige at forstaa . . . . men vi maa dog sige, at i Arbejdsgiverforeningen er man i Stand til at fatte dem . . . . . .« (Maaske kender man ogsaa dèr lidt til Paterniteten).

Og saa følger et Par Eksempler, der viser os Metoden og som giver til Resultat netop det, som vi frygter, nemlig at et større Forbunds Medlemmer vedtager et Forligsmandsforslag imod et mindre talrigt Forbunds Stemmer.

Verner Hansen søger efter Evne at gøre mig »misliebig« ved — alt efter som det tjener Formaalet bedst — at anbringe mig i Selskab med »den borgerlige Presse«, »Skatteborgeren« og de kommunistiske »Snyltere paa Parlamentarismen« med deres »Bravade- og Frasepolitik«.

Jeg synes ærlig talt, han skulde slaa sig til Ro med det Selskab, *han* er kommet i ved sin Lovprisning af Bestræbelserne for at begrænse Arbejdernes faglige Organisationers Aktionsfrihed og Kampkraft. Han vil sikkert være *persona grata* blandt Arbejdsgiverforeningens Spidser!

Bare nu ikke hans Glæde forvandler sig til Sorg, hvis den Dag skulde komme, hvor Typografernes »høje« Lønninger bliver reducerede ved det nye Afstemningssystems Hjælp.

*Fr. Nielsen.*

## Pladstilbud.

I Henhold til Anvisningskontorets Regulativ, Punkt 7, gøres opmærksom paa, at ingen maa slutte bindende Aftaler om Pladstilbud, før Henvendelse er sket til Lokalkassereren i den paagældende By eller i København til Anvisningskontorets Bestyrer. Undladelse heraf medfører Karantæne.

## FRA DEN ØVRIGE VERDEN

### I Elsass-Lothringen

skal den gældende Overenskomst i Bogtrykfaget fornyes den 1. Januar 1934. Typograferne har paa Grund af den nuværende Situation besluttet ikke at opsige Overenskomsten og Størstedelen af Arbejdsgiverne forlangte heller ingen Ændring, men var indforstaaet med en Forlængelse af den løbende Overenskomst; derimod erklærede Arbejdsgiverne i Departementet Mosel igennem deres Organisation, at de vilde betragte den hidtidige Tarif for bortfaldet og at de ikke havde nogen Interesse i en Fornyelse. Typograferne lod sig imidlertid ikke forstyrre af denne Holdning og besøgte de enkelte Principaler personlig. Indtil den 10. December havde da ogsaa det overvejende Antal Virksomheder givet deres Underskrift og dermed tilkendegivet, at de var indforstaaet med en Forlængelse af den løbende Overenskomst i et Aar. Der mangler til Dato kun enkelte Virksomheder, som tilsammen beskæftiger 21 Kolleger.

### De belgiske Typografer venter et Angreb.

Det belgiske Typografforbund og Centralforbundet for Bogarbejdere (et Forbund, der omfatter Bogbindere og Litografer) samledes den 17. December til en Landskongres for at drøfte Spørgsmaalet om en Fornyelse af Fælles-Arbejdsoverenskomsten, som udløber den 30. Juni 1934. I Fællesoverenskomsten er nemlig fastsat en Opsigelsesfrist paa mindst seks Maaneder; en eventuel Opsigelse skal da ske senest den 1. Januar 1934. I det Tilfælde, at Overenskomsten ikke opsiges, løber den uden videre et Aar endnu.

Forbundenes Fællesledelse havde allerede holdt adskillige Møder, og i Betragtning af den nuværende kritiske Situation, som navnlig skyldes den store Arbejdsløshed (i Oktober 1933 fandtes 857 helt arbejdsløse og 136 delvis arbejdsløse med 22,321 tabte Arbejdsdage paa 5911 Medlemmer) havde man besluttet, at henstille til Kongressen ikke at opsige Overenskomsten, idet man gik ud fra den Betragtning, at det er bedre at overlade Initiativet til Arbejdsgiverne, som efter vor Opfattelse heller ikke vil forsømme en Anledning til Opsigelse. Vi maa fra Arbejdsgivernes Side være forberedt paa et voldsomt Angreb saavel paa 48 Timers-Ugen som paa de andre Fordele, der er beskyttet af Overenskomsten, de forlangte allerede sidste Aar Ret til at nedsætte den garanterede Arbejdstid til 32 Timer.

Kongressen sluttede sig enstemmigt til Bestyrelsens Betragtninger. Endvidere traf Kongressen Beslutning om, at man, saafremt Arbejdsgiverne forsøger et Angreb, til det yderste vil forsvare de Goder, som er opnaaet efter aarlange Kampe, Anstrengelser og Ofre, og hellere vil arbejde en Tid uden nogen Tarif end antage en Overenskomst, der udelukkende paalægger Arbejderne Pligter uden at give dem tilsvarende Erstatninger.

Man blev desuden enige om ikke at afvente Arbejdsgivernes Opsigelse, men straks at forberede Forsvaret. De forskellige Sektioner indenfor Forbundene blev anmodet om hurtigst muligt at fremsætte de Krav, som man maatte kræve indsat i Overenskomsten.

Vi er altsaa forberedt paa Tingenes Udvikling, men lever i Haabet om, at Arbejdsgiverne vil forstaa, at det tjener begge Parters Interesser bedre at have en fornuftig Arbejdsoverenskomst end at vende tilbage til de anarkistiske Tilstande, som herskede før Krigen.

Det belgiske Typografforbund arbejder med en meget vanskelig Konflikt i Ostende, hvor Arbejdsgiverne har i Sinde at reducere Lønnen med 10 %.

Forbundsorganet advarer alle Typografer mod at tage Arbejde i Ostende, hvordan Tilbudene end er; det vil have Udelukkelse til Følge at handle imod denne Henstilling.

I det belgiske Forbunds Arbejdsløshedsstatistik for andet Kvartal af 1933 findes en Sammenligning mellem Medlemstallet og Antallet af helt og delvis arbejdsløse saavel for hele Landet som for de enkelte Sektioner. For hele Landet udgør Tallene: I April var Medlemstallet 6036, og deraf var 801 Medlemmer helt uden Arbejde, medens 150 var delvis arbejdsløse; de mistede Arbejdsdage androg 19,802; i Maj var af 6018 Medlemmer 842 helt eller delvis arbejdsløse med 25,296 mistede Arbejdsdage; i Juni var Tallene 5982 Medlemmer med 810 helt og 182 delvis arbejdsløse samt 19,622 mistede Arbejdsdage.

I Brüssel er Arbejdsløsheden særlig stor, idet den dér andrager omtrent 25 % af Medlemstallet.

**Strejke blandt Maskinsætterne i Riga.**

Der har i nogen Tid været Maskinsætterstrejke i Riga. Aarsagen var, at de største Trykkerier vægrede sig ved at overholde den med det lettiske Typograf-Forbund afsluttede Tarifoverenskomst, men i Stedet for søgte at gennemføre en Lønreduktion. Principalernes Angreb rettedes særlig mod Maskinsætternes »Forrettigheder«, det vil sige den procentvise Forhøjelse paa Haandsætterlønnen, som Maskinsætterne erholder og som findes i de fleste Landes Tarifer. I November rettede Forbundsstyrelsen et Ultimatum til de syv Trykkerier, som nægtede Maskinsætterne deres tarifmæssige Løn, og krævede, at de skulde overholde den gældende Overenskomst indtil dens Udløb 1. Oktober 1934. Der gik Uger inden der indløb noget Svar, og da det endelig kom, var det en haanlig Afvisning. Strejken udbrød først hos den kendte Millionær Benjamisch, som af Forbundsledelsen ansaas for at være Sjælen i Angrebet. Men da denne saa, at hans »Maskingeseller« ikke mødte paa Arbejdspladsen, gav han sit Æresord paa, at alt skulde blive ved det gamle i det kommende Aar. Paa samme Maade gik det paa Facistbladet. De fem andre Trykkerier nægtede enhver Forhandling. Under disse Omstændigheder vilde Typograf-Forbundets Ledelse opretholde Strejken paa *alle* Trykkerierne. Men Maskinsætterne paa de to førstnævnte Trykkerier genoptog dog Arbejdet, da deres Ønsker var imødekommet. Paa de andre fem fortsættes Strejken.

## NYE TIDER — NYE SKIKKE

Den lave Procent-Tilslutning, der stadig bliver vore Generalforsamlinger til Del — uanset hvad der end staar paa Dagsordenen, og uanset de periodiske, manende Opfordringer til Medlemmerne om at møde frem ved disse Forsamlinger — er saa oplagt velegnet til (uden her at forøge Antallet af alt fremsatte Anskuelser om Aarsagen til den ringe Deltagelse ligger her eller hist, hos den eller hine) i første Omgang at stille Spørgsmaalet om det overhovedet ligger indenfor Mulighedernes Grænse i Fremtiden at fremtrylle nogen Forhøjelse i Procent-Tilslutningen — selv om ogsaa enkelte af Lederposterne indenfor Organisationen blev betroet til den stærkt opererende, faglige Mirakel-Opposition.

Dermed være det ikke sagt, at et Forsøg i sidstnævnte Retning bør undgaas — tværtimod.

Det er maaske oven i Købet ikke af Vejen ret snart at lade noget af »Sagkundskaben« komme til. Ganske vist fik den nuværende Ledelse her i København ved de sidste Valg en ganske overvældende Tilslutning, men det har før vist sig gavnligt for den indre Ro i vort Organisationsliv at føre Kundskaben frem til Ansvaret.

Men rent bortset herfra, nogen Opgang i Tilslutningen til vore Forsamlinger vil sikkert ikke flyde heraf.

I anden Omgang kommer nemlig Spørgsmaalet frem om ikke Tiden er løben fra Opfattelsen af den Betydning og den Magt, en Generalforsamling er udstyret med. Specielt den med Generalforsamlingen som den højeste Myndighed.

Thi hvilken uhyrlig Parodi — set paa Grundlag af den obligate 5—10 pCt.s Tilslutning.

Nok muligt, at Tilslutningen til vore Generalforsamlinger var procentvis større for en Mennesker siden. I en mere koncentreret Tid, der i sig selv indeholdt større Mulighed for Varetagelsen af det Vitales Interesser end nu.

Men med nye Tider — nye Skikke. Og Tiden skulde synes at være inde til en Overvejelse af Betimeligheden af at skride til visse Ændringer i vor Organisations Struktur.

Herunder vilde det sikkert vise sig praktisk at vor Organisations Afdelinger, ved Siden af de lovmæssige ekstraordinære, nøjedes med en halvaarlig og en aarlig Generalforsamling, udstyret med Rettigheder og Magt afpasset til Tidens Aand og Krav.

Saaledes bl. a., at *alle* Opstillinger til Valg skulde foretages her — og ingen som helst andre Steder — for derefter at udsendes til Ur-Afstemning, samt ikke mindst, at *Bevillingsforslag* nok *behandles*, men ikke *afgøres* her. Overfor Forslag af denne Art, maa Ur-Afstemning være den højeste Myndighed i alle Tilfælde.

Det er og bliver en Parodi, der intet har med Demokrati at gøre, usundt for Organisationslivet, at en ringe Procentdel Medlemmer gøres til højeste Myndighed i Bevillingsspørgsmaal.

Det er unødigt og Spild af Spalteplads at fordybe sig i Aarsagerne til den ringe Generalforsamlings-Deltagelse, det skulde synes nok at konstatere Fakta, som er, at Nutids-Mennesker er indstillet paa at faa saa at sige bragt ind ad Døren, hvad der skal tages Stilling til. De har andet og mere, der tager deres Tid og Interesse, end for blot 25 Aar siden.

Flertallet af Kolleger kan uden Tvivl nøjes med to Generalforsamlinger om Aaret, plus de ekstraordinære, og mulig ogsaa tiltræde de skitserede Ændringer i disses Myndighedsomraade. Og mon ikke Organisationen — vi alle — vilde være bedst tjent hermed?

Det gamle Ord om at tage Lære af Tiden — og følge den — har vel sin Gyldighed endnu.

*Henrik Eriksen.*

## LÆRLINGESPALTEN

**Københavns Lærlingeafdeling.**

I Aften er det sidste Frist for Køb af Billetter til Stiftelsesfesten i Morgen. Billetter à 1 Krone (for Kaffe og Underholdning) faas paa Kontoret.

Kammerater, som har haft Billetter at sælge, maa gøre Afregning i Aften paa Kontoret. Billetter. der ikke bliver aflagt Regnskab for, betragtes som solgte. *Styrelsen.*

# TYPOGRAFERNES KARNEVAL

i Odd-Fellow-Palæet

**Lørdag den 17. Februar**

*Kl. 20—4 uden Pauser, med*

## 2 Orkestre

- *de sidste Træffere*
- *de morsomste Optog*
- *de flotteste Dragter*
- *de skønneste Damer*

gør Typografernes Karneval til

**Københavns største og morsomste Karneval** •

Musikdirektør ved den kgl. Livgarde **Th. Dyring** med sine **21 Musikere** vil spille i den *store* Sal

**Ingen Pauser**

Kapelmester **Aage Nielsen** med **6 Mands Orkester** vil spille i den *lille* Sal til Dans mellem Bordene

*Gamle og nye Danse • De sidste Træffere*

Fader Gutenberg med sine Svende vil i Nattens Løb ankomme til Karnevalet for at hilse paa Kollegerne

Flere morsomme Optog i Nattens Løb

Lidt Kabaret-Optræden i den lille Sal

*Lyseffekter • Fest • Humør*

Kl. 11 falder Masken. — Pistoler eller andre Skydevaaben maa ikke medtages. — Tobaksrygning i Dansesalene strengt forbudt. — Konfetti maa ikke anvendes.

**Tilskuere** kan fra Balkonen følge de brogede Scenerier i Nattens Løb (Billet Kr. 2,00). Tilskuere har ikke Adgang til Dansegulvet i de to Sale, men overalt ellers. Tilskuere kan løse Baltegn à Kr. 2,00 i Foyeren. Deltagerbilletter Kr. 4,00 (alle Billetter inklusive Garderobepenge). - Billetten skal bæres synligt; Kuponen skal afleveres ved Indgangen.

Billetter faas hos Anton Jensen og paa Kontoret. Intet Billetsalg ved Indgangen.


## TRYKTEMPO-TRYKSPÆNDING-TILRETNING

(»Deutsche Drucker«: — Her efter E. L.-Bladet.)

I

Særlig ved Hurtigpresser med de smaa Formater er der i de sidste Aar sket en stærk Stigning i Tryktempoet, hvorved en betydelig Ændring i Trykkerens Arbejdsmaade er blevet nødvendig. Det er ikke blot saadan, at der til et hurtigere Tryktempo kun kræves en hurtigere løbende Motor eller en større Remskive, en Hovedbetingelse derfor er en, svarende til det hurtige Tempo konstrueret Maskine. Maskinen maa i alle Enkeltheder været bygget kraftigere for at kunne opfylde de større Krav, der er en Følge af det stærke Tempo, men den maa paa den anden Side opvise en saadan Fordeling af Vægtmaalene, særlig af de svingende Dele — Trykcylinder, Formfundament og Drev — at der forebygges mod for tidlig Slidtage.

Medens man nu anser det for en Selvfølge, at der til et hurtigere Tempo anvendes en anderledes anrevet Farve end ved langsomt løbende Maskiner, er det ikke gaaet op for mange, at Tilretningen ogsaa maa være mere omhyggelig, svarende til Tempoet, hvis man vil regne med den samme Kvalitets-Præstation som ved langsommere Tryk; og dog er det saaledes: Mere Trykspænding og kraftigere Tilretning er nødvendig.

Man maa en Gang gøre sig det klart, at Trykvirkningen først er afhængig af selve den anvendte Spænding og endvidere af Trykspændingens Varighed, for hvilken hvert Trykelement, hvert Bogstav, hvert Rasterpunkt er udsat. Ved Diegeltryk og ligeledes ved Hurtigpresse- og Rotationstryk maa der til god Udtrykning af en Form mere Trykspænding jo kortere Tid Indvirkningen af Trykelementerne paa Papiret varer. Allerede Haandpresse-Trykkeren drager Nytte af denne Grundsætning, naar han ved store og svære Forme holder Trykstangen længere til end ved lettere Forme. Naar den svære Form ikke trykker ud ved normal Belastning, og hvis det trods alle Kraftanstrengelser ikke er Haandpresse-Trykkeren mulig at trække Trykstangen igennem ved den Trykspænding, der syntes nødvendig, saa lader han Formen med den lettere Trykspænding staa saa længe paa Tryk, indtil Længden af Trykvirkningen har udlignet Manglen ved Trykspændingen. Naar vi paa den anden Side ser, med hvilken stærk Trykvirkning og Præg de første Eksemplarer af en Avis forlader den langsomt løbende Rotationsmaskine, og hvorledes Præget, med Maskinens tiltagende Fart bliver lettere og lettere, indtil det, naar Maskinen er paa fuld Hastighed, trykker ud som det skal, finder vi ogsaa heri en træffende Bekræftelse af vor Paastand.

Nøjagtige Undersøgelser af samme Fremgangsmaader ved Hurtigpresse-Trykning, som blev gennemført af Dr. Ingeniør Manfred Hebfacher, har vist, at Trykspændingen af en med Motor drevet trykt Skriftform maa være over 56 pCt. højere end ved Haandkraft, hvis det samme Trykresultat skal opnaas. Da der med forskellig Trykspænding ogsaa er forbundet en forskellig stærk Schattering, — men da Schatteringen af Hensyn til Tryksagens gode Udseende ikke maa overstige en bestemt Maalestok, — er det ikke mulig for Trykkeren til Imødegaaelse af alle Eventualiteter og i Omsorg for alle tænkelige Trykhastigheder at indrette Trykspændingen for det højest mulige Tempo. Han maa allerede ved Tilretningen være klar over, i hvilket Tempo Formen skal trykkes og maa indrette sin Arbejdsmaade derefter. Mange Aars Øvelse giver en vis Erfaring og Rutine i Beregningen af alle tænkelige Virkninger, men mere sikkert end al Beregning er det, hvis man gør sig Umage for allerede ved Tilretningen at tage de ved Trykningen forekommende Omstændigheder i Betragtning. Man maa altsaa tage Tilretningsaftrykket i det Tempo, hvori man bagefter har til Hensigt at udføre Oplagstrykningen.

## FAGMØDE I AABENRAA

De fire sønderjydske Afdelinger, Haderslev, Aabenraa, Sønderborg og Tønder, afholder Søndag den 28. Januar 1934 Kl. 2 paa Folkehjem i Aabenraa et Fællesmøde, for at Medlemmerne kunde faa direkte Lejlighed til at faa Oplysninger ang. forskellige for Øjeblikket vigtige Spørgsmaal indenfor Forbundet.

Dansk Typograf-Forbunds Formand, *Jul. Schrøder*, København, og Københavns Afdelings Formand, *Sigv. Hellberg*, kommer tilstede og vil bl. a. give Oplysninger om

den for Tiden meget omdiskuterede Pensionsforsikring,
den tyske Invalideforsikring indenfor det tyske Forbund, som forskellige ældre Medlemmer endnu er Medlemmer af og betaler deres Bidrag til,
vor nyoprettede Fortsættelseskasse,
den hele faglige Situation for Øjeblikket m. m.

Alle Kolleger, ogsaa de udenfor sønderjydsk Omraade boende, indbydes herved venligst til Mødet.

*De sønderjydske Afdelinger.*

## EMIL SELMAR DØD

Næsten 80 Aar gl. er *Emil Selmar* pludselig død. For kun faa Dage siden aflagde han et Besøg paa Kontoret i Vestergade 5 og syntes da at kunne leve flere Aar endnu, men Selmar har rigtignok i det sidste Aars Tid været syg i lang Tid.

Selmar har sat sig et varigt Minde blandt danske Typografer og danske Bogtrykkere ved sin Vejledning i Fagets Teori og Teknik, som Lærer paa Fagskolen gennem en meget lang Aarrække og som Skribent; hans Hovedværk — »Vejledning i praktisk Typografi« —, som udkom i 1891, staar den Dag i Dag som et Standardværk. I det sidste Par Aar har der været Overvejelse om en ny, revideret Udgave. Men selv op i sin høje Alderdom var Selmar levende interesseret og skrev stadig om Emner indenfor Fagets Omraade, nu dog mest af historisk Art.

For knap 5 Aar siden, da Selmar fyldte 75, var han Genstand for megen Hyldest, og Mestre og Svende i Forening overrakte ham en Hædersgave i Kontanter. Nu er den gamle Lærer og Fagmand borte. Fagets Udøvere skylder ham Tak for, hvad han gav af Belæring, og vi vil ved hans Baare sænke Fanen som vor sidste Hilsen til Emil Selmar. *—d.*

## GENERALFORSAMLINGER

### Aabenraa Lokalafdeling

holdt Lørdag den 6. Januar Generalforsamling. *Formanden* bød velkommen og gav derefter en lille Beretning over det forløbne Aar. Afdelingen tæller 36 Medlemmer, deraf er 8 arbejdsløse og 2 kun i Syge- og Begravelseskassen. Afdelingen havde i det forløbne Aar 4 ordinære og 1 ekstraordinær Forsamling, som alle var godt besøgte. Beskæftigelsen har været lidt bedre som i det foregaaende Aar. Formanden meddelte endvidere, at der paa Formandsmødet i Fredericia var stor Interesse for Mødet for de sønderjyske Afdelinger, som afholdes den 28. Januar her i Byen. — Hovedregnskabet balancerede med 2152,60 Kr., Lokalregnskabet med 250,60 Kr., Kassebeholdning 52,90 Kr. — Der blev stillet Andragende om at holde en lille Fastelavnsfest med Kaffebord. Forsamlingen valgte et Tremandsudvalg, *H. Nissen*, *A. Sørensen* og *Formanden*, som skal undersøge, om der er Interesse for Sagen. — Ved Bestyrelsesvalget blev Formanden, *L. Dall*, Næstformanden, *Johs. Ehlert* og Sekretæren *L. Oesten*, genvalgt, medens *A. Sørensen* og *Chr. Werk* nyvalgtes som Bestyrelsesmedlemmer. Revisorerne genvalgtes. — *R. Andersen* gav en Beretning fra Fællesorganisationen, som sluttede med en livlig Diskussion om Sympatistrejken i Anledning af Affæren ved Havnen. — *Formanden* sluttede Mødet, som var besøgt af 14 Kolleger, med et Leve for Dansk Typograf-Forbund. *L. O.*

## SKATTEBLANKETTEN

Paa Opfordring meddeles nedenfor de Beløb, der i *Provinsen* kan fradrages Indtægten ved Selvangivelsen til Skattevæsenet:

Af det egentlige Fagforeningskontingent, hvilket vil sige de 60 Øre ugentlig til Reservefonden plus det til enhver Tid gældende Lokalkontingent, kan fradrages 75 %, hvilket Fradrag sker i selve Aarsindtægten, forinden denne opføres paa Skemaet.

Desuden kan fradrages alt Forsikringskontingent (d. v. s. Udgiften til Syge- og Begravelseskasse, Arbejdsløshedskasse, Livs-, Ulykkes- og lignende Forsikringer, dog ikke udover 400 Kr., og vi anfører nedenfor de Beløb, dette har andraget for vore Medlemmer i Provinserne for Aaret 1933.

For de første 13 Uger:

| | | |
|---|---|---|
| Heltbetalende.. | Kr. 3.30 | pr. Uge |
| Halvtbetalende. | - 1.70 | - - |

For de sidste 39 Uger:

| | | |
|---|---|---|
| Heltbetalende.. | Kr. 3.80 | pr. Uge |
| Halvtbetalende. | - 1.95 | - - |

Dette Beløb opføres paa Skemaet og fradrages paa dette. For Arbejdsløsheds- og Sygeuger kan *intet* fradrages.

## SMAAT FRA NÆR OG FJERN

**Dødsfald.** Vor Kollega *Fr. Kreiner* er efter længere Tids Sygdom død, 70 Aar gl. Kreiner havde arbejdet i en lang Aarrække hos Luno og hørte til »de stille i Landet«. Afdøde begraves Fredag Kl. 2 fra Sdr. Kapel paa Vestre Kirkegaard.

**Jubilæum.** Nytaarsdag fejrede J. P. Jensens Trykkerier sit 25 Aars Jubilæum, i hvilken Anledning Hr. J. P. Jensen ved et Glas Vin i en smuk Tale takkede Personalet for det gode Samarbejde i de forløbne Aar, samt uddelte et Gratiale til alle, regnet ud efter den Tid Vedkommende havde arbejdet i Firmaet, og da de fleste har været ansat i en Aarrække, var det ret store Beløb, der blev udbetalt. Den egentlige Fest for Personalet fandt Sted Lørdag den 6. Januar i Skt. Georgs Ordenens Selskabslokaler ved en Middag med paafølgende Dans, Underholdning og selskabeligt Samvær.

**Til Kamp mod Arbejdsløsheden!** Som bekendt har vi et Arbejdsløshedsudvalg, der har til Opgave at overveje, hvad der kan gøres til Arbejdsløhedens Afskaffelse. Arbejdsløsheden synes dog ikke at have taget synderlig Skade af dette Udvalgs hidtidige Arbejde, og formentlig i Erkendelse heraf har Ministeriet nu udvidet dette Udvalg med 8 Medlemmer, hvoriblandt vor Kollega *Flemming Madsen*. Vi ønsker vor unge Kollega Held og Lykke med Arbejdt! Og saa venter vi med Spænding paa Resultatet af det udvidede Udvalgs Arbejde.

**Alt tyder paa**, at Arbejderne skal betale Gildet ved en eventuel Forkortelse af Arbejdstiden. Ministeriet har saaledes paalagt det udvidede Arbejdsløshedsudvalg at overveje Mulighederne for og Virkningerne af Indførelsen af en nedsat Arbejdstid og undersøge Spørgsmaalet om, paa hvilke Maader og i hvilket Omfang det vil være muligt, *særlig for saa vidt angaar de lavere Lønninger*, direkte eller indirekte at yde en vis Kompensation for det med Arbejdstidsforkortelsen følgende Løntab.

Dette kunde unægtelig tyde paa, at de saakaldte »højere« lønnede selv skal bære Tabet, og vi staar sikkert her overfor et nyt Led i Bestræbelserne for at gennemføre en »Ensretning«, der vil gøre alle Arbejderne lige — *fattige*.

## DANSK TYPOGRAF-FORBUND
## BOGTRYKFAGETS ARBEJDSLØSHEDSKASSE
## VESTERGADE 5, 1. SAL, KØBENHAVN K.

**Kontorerne**

er aabne for Ind- og Udbetaling fra 1—3, *Lørdag 11—1.* samt *Fredag* og *Mandag Aften Kl. 5—6½.* Telefon 4331.

**Formanden**

træffes som Regel til samme Tider. Telefon 13,331.

## FORENINGSMEDDELELSER

**Kvittering for modtagne Oktober Kvartals Regnskaber.**

10. Januar: Nykøbing M. pr. Bl. 80,50; 11. Januar: Korsør pr. Bl. 166,40; 12. Januar: Faaborg intet at indsende; 13. Januar: Rønne pr. Bl. 500,00; 15. Januar: Kolding pr. Bl. 399,15, Silkeborg pr. Bl. 600,00; 16. Januar: Esbjerg pr. Bl. 185,20, Haderslev pr. Bl. 250,00, Hillerød 500,00, Holstebro pr. Bl. 200,00, Kt. 213,25, ialt 413,25, Horsens pr. Bl. 266,87, Kt. 500,00, ialt 766,87, Nakskov pr. Bl. 470,00, Ribe pr. Bl. 130,00, Kt. 100,00, ialt 230,00, Struer pr. Bl. 175,00, Stubbekøbing 110,00, Viborg pr. Bl. 500,00, Ringsted pr. Bl. 100,00.

København, den 16. Januar 1934. *Forretningsudvalget.*

**Tilskud fra Hovedkassen**

er efter lovformelig Begæring tilsendt følgende Afdelinger:

10. Januar; Nykøbing M. 500,00, Brønderslev 300,00, Kalundborg 300,00; 11. Januar: Aabenraa 300,00, Aarhus 3000,00, Korsør i St. f. Oktbr. Kv. Oversk. 166,40; 13. Januar: Rønne i St. f. Oktbr. Kv. Oversk. 500,00; 15. Januar: Kolding i St. f. Oktbr. Kv. Oversk. 399,15, Silkeborg i St. f. Oktbr. Kv. Oversk. 600,00, Sønderborg 500,00, Esbjerg 500,00, Haderslev i St. f. Oktbr. Kv. Oversk. 250,00, Holstebro i St. f. en Del af Oktbr. Kv. Oversk. 200,00, Horsens i St. f. en Del af Oktbr. Kv. Oversk. 266,87, Nakskov i St. f. Oktbr. Kv. Oversk. 470,00, Ribe i St. f. en Del af Oktbr. Kv. Oversk. 130,00, Struer i St. f. Oktbr. Kv. Oversk. 175,00, Viborg i St. f. Oktbr. Kv. Oversk. 500,00, Fredericia 600,00, Ringsted i St. f. Oktbr. Kv. Oversk. 100,00.

København, den 16. Januar 1934. *Forretningsudvalget.*

**Ny Lokalformand.**

Viborg: Typograf N. Conrad Pedersen, Sparregade 6.

**Nye Medlemmer.**

København: Sætter Aage Vagn Jacobsen, udl. 3. 1. 34 i Berl. Bogtr. (arb. s. St.). Sætter Kjeld Erik Louis Rolff, udl. 1. 1. 34 i Rolffs Bogtr. (arb. s. St.). Sætter Svend Harry Madsen, udl. 28. 12. 33 hos Bagge (arb. s. St.). Sætter Poul Bruus (Petersen & Nielsen). Paal. Rita Eli Wigger Hansen, udl. 7. 1. 34 hos Ant. M. Jensen (arb. s. St.).

Aalborg: Sætter Ove Hansen, udl. 2. 1. 34 i Aalborg Amtstidende.

**Tiltraadte.**

København: 7374 Sv. Aage Carlsen fra Faaborg (arbl.), Trykker Fritz Echberg fra Arbejdsmændene (Haagensen), Hj.arb. Hans R. Petersen fra Jord- og Betonarb. (Egm. H. Petersen), Hj.arb. Leo Robert Patrunch fra Arbejdsmændene (Kruckow-Waldorff).

Aarhus: 3980 Aage Christiansen (arbl.). Fredericia: 6401 Johan Chr. Hansen (syg). Nyborg: 7987 Knud Rasmussen (C. Schønemann). Odense: 3234 Erik L. Valentin Christensen (arbl.). Randers: 3760 Robert Madsen (arbl.). Skive: 6562 Laur. Willadsen (arbl.).

**Fratraadte.**

København: 7290 Caspar Nielsen til Køge (arbl.), 3770 Ejner Petersen til Køge (arbl.), 3980 Aage Christiansen til Aarhus (arbl.), 7950 Frode Poulsen til Aarhus (arbl.).

Assens: 7374 Sv. Aage Carlsen til Kbhvn. (arbl.), 3234 Erik L. Valentin Christensen til Odense (arbl.). Haderslev: 3830 Fr. Hess til Kolding (arbl.). Næstved: 3410 Hans Jørgen Petersen til Kolding (arbl.). Randers: 3806 Edvard Nielsen til Herning (Ikast) i Pl. Ribe: 5701 Jens P. Olesen til Svendborg (Skole). Rudkøbing: 7987 Knud Rasmussen til Nyborg i Pl. Silkeborg: 6401 Johan Chr. Hansen til Fredericia (syg).

**Annullerede Udslettelser.**

København: 3604 Skriftstøber Peder Pedersen (Politiken), 3504 Maskinsætter Ebbe Andersen (Danske Tidsskrifters Forlag & Trykkeri), 3480 Sætter Sv. Rasmussen (Bernhard Hansen).

**Død.**

København: 2999 F. A. Kreiner (Bianco Luno).

## FAGTEKNISK SAMVIRKE

**En Del Skitser**

fra sidste Vinters Skitseringskursus henligger i Biblioteket paa Nørrevold. De respektive Ejere bedes afhente dem en af de førstkommende Læseaftener.

**Filmen**

»Hvorledes Bogtryktyper bliver til« har nu været forevist i alle Kredscentralerne og desuden i Esbjerg, Horsens og Rønne samt paa Fagskolen i København. Det samlede Tilskuerantal er henved 2000.

**Odense Kreds.**

Skitseringskursuset er paabegyndt og fortsættes Onsdag Aften Kl. 7½ paa Vestre Kommuneskole. Nye Deltagere kan indtegnes samme Tid og Sted.

**Nye Grupper.**

Ved et i Hjørring Lokalafdeling Lørdag den 6. ds. afholdt Møde, hvortil bl. a. Fagets Lærlinge var indbudt, redegjorde Formanden for T. F. S.s 4. Kreds, Typograf *Andr. Aasted*, Aalborg, for Typografernes fagtekniske Samvirke. Samtidig var fremlagt en fyldig Samling af Tryksager, som vakte megen Interesse. Ved et efterfølgende Kaffebord bød Afdelingens Formand, *H. F. Bjørn*, velkommen, og endvidere talte *Aasted* til de unge om at dygtiggøre sig i Faget. Det vedtoges at oprette en Gruppe under T. F. S., og der indtegnedes 24 Medlemmer. *E. B.*

Fra Byer, hvor der endnu ikke findes Gruppe, kan interesserede Kolleger henvende sig til de respektive Kredsformænd, eventuelt til Landsforeningens Formand, K. A. Jørgensen, Ryparken 90 [1], København Ø.

## KLUB-ANNONCER

**TYPOGRAFERNES SYGE-HJÆLPEKASSE**

Alle Restancer for 1933 bedes af Hensyn til Aarsregnskabets Afslutning indbetalt i Dag Fredag Kl. 7—9. Postgiro-Konto 4620.

*Kassereren.*

**Bog- og Akcidenssætter-Klubben i København**

afholder ordinær Generalforsamling *Mandag den 29. Januar* Kl. 20 i Lokalerne, Nørrevold 90.

Foreløbig Dagsorden:

1. Beretning.
2. Regnskab.
3. Valg af Styrelse og Revisor.

Forslag, som ønskes behandlet, maa indsendes motiverede til Styrelsen senest 4 Dage før Generalforsamlingen.

*Styrelsen.*

**E. L. SATSSKIBE** er de bedste og billigste, fremstilles ogsaa i amerikansk Udførelse paa

**ERIK LEVISONS**

Specialværksteder for moderne Sætterimøbler og Inventar

TYPOGRAFERNES SANGFORENING

Lørdag den 3. Februar Kl. 7½ hos Sommer, Valdemarsgade 8: 25 Aars Jubilæumsfest for Oscar Brandt og Emanuel Larsen. Tegning: Rud. Jensen, Vester 5801 y.

**FAENZA** FREDERIKSBORGGADE 46
GODE IDEER TIL GAVER I SØLV, LÆDER O. M. A. BILLIGE PRISER
KOLLEGER 10 %.

**FRITZ MÜLLER**

*Grafisk Fagforretning • Landskronagade 61*

Skrift, Messinglinier, Blindmateriel

Alle tekniske Artikler for Faget, Maskinbaand, Værktøj
Repræsentant for: Danske Farve- og Lakfabriker

Telf. Centr. 10291

## A N N O N C E R

**Dygtig Trykker**

antages til 1ste Mand i mellemstort Bogtrykkeri i København. Uden Beviser for at kunne præstere første Klasses Arbejde frabedes Henvendelse. Billet mrkt. »B 213« til Wolffs Box, Østergade 57, K.

**Trykker til Totur søges**

dygtig og erfaren Trykker søges i København til stor Totur Presse. Ansøgning med Referencer i Billet mrkt. »3588« til Sylvester Hvid, Frederiksberggade 21, København.

**Sætterlærling.**

Et ungt Menneske, 18 Aar, der i 2½ Aar har været i Lære i et Akcidenstrykkeri i Provinsen, ønsker paa Grund af indtrufne Omstændigheder at fortsætte Læretiden paa et lignende Trykkeri i København. Billet mrkt. »34« modtager Ekspeditionskontoret.

**Lille Heftemaskine**

købes. Opgiv billigste Pris i Billet mrkt. »36« til Ekspeditionskontoret.

TANDLÆGE EDV. MØLLER
KØBMAGERGADE 30 II

KONSULTATIONSTID 10-3½, 6-7 EFTM. TELEFON 8181

TANDLÆGE VIGGO JENSEN
KLAREBODERNE 2 II, HJ. AF KØBMAGERGADE 40

KONSULTATIONSTID FRA 10–7
ONSDAG OG LØRDAG FRA 10–3½
TELEFON 15868

**J. G. A. EICKHOFF - KØBENHAVN V.**

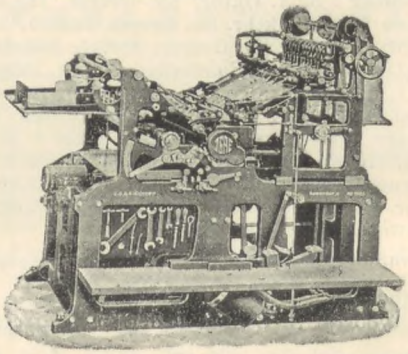

**Vesterbrogade 97, Tlf. 12078-79**

**CONTRASOL-FARVER**

Drøjere
Renere
Ultra lysægte
Bedre
Intensive
Nye Farver
fra **DRUBIN**

Redaktør: FR. NIELSEN, Egøjevej 3, Køge. - Telefon 533.

Ekspeditør: KARL SØRENSEN, Vestergade 5, 1. Sal, København K.

Abonnement gennem Postkontorerne 1 Kr. 50 Øre Kvartalet.

Annoncer 35 Øre pr. Petitlinje (pladss. Medl. 25 Øre). 26 Gange og derover Rabat.

Trykt i Industri-Trykkeriet, København.

# TYPOGRAF-TIDENDE

ORGAN FOR DE TYPOGRAFISKE ARBEJDERES INTERESSER

NUMER 4 KØBENHAVN DEN 26. JANUAR 1934 61. AARGANG

## OMKRING SVAMPEN

Naar Hellberg i sin Artikel »Omkring Demokratiet« i »Typ.-Tid.«s Nr. 2 skriver, at jeg hverken i »mit Brancheblad« eller i »Typ.-Tid.« nogensinde har givet en udtømmende Fremstilling af Kolding-Sagen, saa faar min Trang til overhovedet at diskutere det oprindelige Emne et Knæk, thi saa véd jeg virkelig ikke, hvad jeg skal tro om Manden. Det er jo ikke Kolding-Sagen, det drejer sig om; det var kun et Eksempel valgt i Flæng blandt adskillige andre, og med disse Eksempler kunde der fortsættes i det uendelige, men da Hellberg naturligvis, som den udmærkede Prokurator han er, ogsaa vil være i Stand til at imødegaa dem alle, kommer vi ikke Spørgsmaalets Klaring et Skridt nærmere ad den Vej.

Om Aarsagerne til »Svampen« er vi altsaa ikke helt enige; hvad det principielle angaar, kan vi godt tage hinanden i Haanden. Men desuden er Hellberg i sin Artikel Numer 2 jo kommet ind paa Lerbund, hvor han staar betydeligt fastere end i sin første Artikel. Han har endda i Forbindelse med Ordet »fagpolitisk« fundet Udtrykket »lovgivningspolitisk«, der netop dækker alt det, Fagorganisationerne som saadanne bør have Interesse i hos Statspolitiken. Jeg synes ikke, man kan være saa glad for den Arbejderorganisationernes Fællesafgørelse, H. beklager, vi ikke fik ved Forligsmandsloven. Naar man ikke indenfor et enkelt Fagforbund har saa megen indbyrdes Forstaaelse, at Branchestridigheder kan undgaas, hvorledes skulde saa de hinanden fjernere staaende Arbejdergrupper kunne bøje sig for et generelt Flertal uden at forurettes eller, hvad der maaske er det psykisk væsentligste, *føle* sig forurettet.

I Folkets Kampe under Frihedsbanneret staar to store Frigørelsesformer: Menneskerettighedernes Proklamation og Klassekampen, Den første, Aandens og Individualismens Frigørelsesform, skabtes ved den franske Revolution i Slutningen af det 18. Aarhundrede; den sidste, Proletariatets og Materialismens Kampform, fremgik af Marxismens i Midten af forrige Aarhundrede. Fagbevægelsen er vel nærmest en Krydsning af Lavsaand og Marxisme. Naar i Øjeblikket de kommunistiske Elementer, der fraset Mængdens Vildfarelser og Lyst til Ballader er *de* politiske Kæmpere, der staar Marxismen nærmest, synes at være de mest agressive indenfor det faglige og politiske Liv, saa er det ikke fordi, de er de mest politisk vaagne eller bedst personligt udrustede, men fordi de staar saa herligt fri og ubundne i Modsætning til f. Eks. de socialdemokratiske Elementer, der tynges af Partibaand, Regeringshensyn og Bureaukratisme.

Men lad os slutte dér, hvor vi begyndte.

Den demokratiske Styreform maa ikke blive en Bogstavform; den maa holde sig lige langt fra Kværulance og Bureaukratisme. Den maa først og sidst føre en Vandel, saa Tilliden til den aldrig svækkes. Den maa regne med de Egenskaber hos Masserne, der rummer en Fare for dens sunde Trivsel: de indifferente og de demagogiske. Den maa aldrig være bange for at stille en Sag direkte til Mængdens Afgørelse, selv om denne Afgørelse synes i Øjeblikket uheldig og selv om en dreven Taktik fra Styrets Side kunde have afværget denne Afgørelse, thi det er det moralske Moment ved Afgørelsesformen, der faar de store pædagogiske Virkninger. Man maa til Styrets Personer vedligeholde Tilliden hos dem, der satte En paa Førerpladsen, og man bør undgaa, naar man selv kommer til Sæde, at efterabe Unoderne hos dem, man fortrængte, hverken offentlig eller privat, hvad enten Stillingen saa er fremgaaet ved et Systemskifte eller blot ved et Personskifte. Er Tillidsmand har samme Ret til at have sit Privatliv beskyttet som enhver anden, men han maa ikke behøve at dukke sig, hvis en Ransagning skulde ske. Gør han det, lider Styret derunder. Tilliden fuldt og helt i alle Forhold, Aabenheden og Ærligheden gennemført, ogsaa naar man færdes i Rævekulen, — det er et demokratisk — altsaa et folkeligt — Styres Livsbetingelse.

Vi har den demokratiske Styreform, ingen kan benægte det. Vi har alle, som det hedder i det demokratiske Bibelsprog, lige Ret til Medbestemmelse. Men hvad er det da, der gør, at vi i saa ringe Grad bruger denne Ret? Der maa dog være Aarsager. Dette Spørgsmaal skulde de Folk opkaste sig, der har faaet Marskalstaven, og som naturligvis ofte maa kedes ved at se den ringe Interesse, der vises det Arbejde, som de nu en Gang er sat til at røgte, og saa se at finde et Svar derpaa ved en egen indre Ransagen.

Aand kommer ikke paa Kommando; den vokser frem af Tiden og Forholdene. Nu om Stunder er

den langt nede. Men enhver, der har lidt Mod og Vilje, kan være med til at vække den, være med til at rydde Svampen dér, hvor Svampen gror. Hjælp os til at skaffe frisk Luft indenfor Samfund og Institutioner, saavel i de mindre som i de større!

Og skal vi faa de mange med, maa den enkelte ogsaa kunne komme frit og uden Frygt; enhver maa have Lov til at tale og kæmpe for sine Anskuelser under ærlige og fordragelige Former og i *sit* Sprog, hvad enten disse Anskuelser nu har faaet kontoristisk Autorisation eller ikke, og uden at behøve at risikere at blive snertet eller blottet paa mere eller mindre private Omraader, der ikke vedrører Sagen, hvilket vi jo ved adskillige Lejligheder har baade hørt og læst ogsaa indenfor vore egne Porte. Thi derved jager man den menige Mand fra sig.

*N. Th. Svendsen.*

## FRA DEN ØVRIGE VERDEN

### De grafiske Fag i Jugoslavien.

Den ekstraordinære Kongres, som Jugoslaviens grafiske Fag fornylig afholdt i Zagreb, var besøgt af 24 Delegerede; foruden den internationale Sekretær og forskellige andre Gæster var Zagrebs Politichef ogsaa til Stede som en ivrig Tilhører.

Kongressens vigtigste Opgave var Forbundets Reorganisation, thi den hidtige Organisation som Enhedsforbund havde vist sig farlig netop for Enheden. Desuden skulde Kongressen foretage en Tilpasning af Understøttelser og Kontingenter.

Sekretær *Johst* omtalte i sin almindelige Beretning de ualmindelig vanskelige Forhold, som netop havde nødvendiggjort den ekstraordinære Kongres, bl. a. Konflikten med Laibach, Tarifforhandlingerne som havde varet 17 Maaneder, Internationales Stilling til disse Forhandlinger, Kampen mod Arbejdsløsheden, Nødvendigheden af Samarbejde med de øvrige Arbejderorganisationer og endelig Kampen for Pressefrihed og for Arbejdernes sociale Krav.

Sekretær *Starck* aflagde Beretning om Regnskabet i hvilken Anledning han fremhævede den voldsomme Stigning i Arbejdsløsheden (1553 Medlemmer eller 32 % af det samlede Medlemstal).

Som tidligere nævnt var de vigtigste Punkter paa Dagsordenen Reorganisation af Forbundet samt de økonomiske Spørgsmaal, og Debatten om disse Punkter var da ogsaa saa bevæget, at den flere Gange truede med at sprænge Kongressen. Delegationen fra Belgrad forlod demonstrativt Kongressen, saaledes at den ikke deltog i de sidste Møder. Det skal dog siges, at i Øjeblikket er Sammenholdet i Forbundet ikke i Fare, og at det vedtagne Forslag til Reorganisation peger henimod en ny Tid med en fredelig Udvikling for Forbundet.

Grundlaget for den fremtidige Ordning gaar i Korthed ud paa, at Forbundet ligesom i Czeckoslovakiet deles i fem Afdelinger omfattende hver sin Landsdel. Forbundets Hjælpefonds skal som hidtil bestyres af Centralledelsen, ligesom denne ogsaa skal lede al Tarifpolitik. Paa Kongressen vedtoges en Resolution, der gav Udtryk for Forbundets Tilslutning til Pressefriheden og til 40-Timers Arbejdsuge uden Lønfradrag.

Nyordningen omfatter ogsaa Minimumsunderstøttelserne medens Spørgsmaalet om Landsdels-Foreningernes Kontingent staar aabent. Centraludvalget har en vidtgaaende Kontrolret over Landsdels-Foreningerne, saaledes at Forbundets Sammenhold ogsaa for Fremtiden vil være sikret, naar alle dets Medlemmer blot vil gøre deres bedste dertil.

### Det schweiziske Typografforbund

afholdt den 10. December en ekstraordinær Delegeretforsamling i Langenthal under Ledelse af Centralpræsident *Huber*. Delegeretforsamlingen, der var godt besøgt, behandlede navnlig Spørgsmaalene om Opsigelse af Tarifen og om Arbejdsløshedsunderstøttelse.

Delegeretmødet aabnedes af Centralsekretær *Schlumpf* med et Tilbageblik over den nu afsluttede Lønnedskæringskampagne. En Statistik over den Lønnedgang, som traadte i Kraft den 1. Oktober, viser at en hel Del Kolleger ikke har meddelt deres Indtægt til Forbundet. Statistiken omfatter 825 Virksomheder, hvoraf de 437 gennemførte en større eller mindre Lønreduktion. Af de 5456 Medlemmer, som omfattedes af Statistiken, blev 2490 Kolleger afkortet i Løn, medens Resten eller ca. 3000 blev forskaanet derfor.

Man diskuterede Begivenhederne omkring Lønnedskæringen, hvor Principalerne enkelte Steder ikke var gaaet helt loyalt frem, og da Spørgsmaalet om Opsigelse af Fællesarbejdsoverenskomsten blev inddraget i Diskussionen, udvidedes Talernes Række betydeligt. Overenskomsten udløber den 31. August 1934 og skal eventuelt opsiges inden Udgangen af Februar 1934. Henved 30 Talere havde Ordet og Diskussionen sluttede med Vedtagelsen af følgende Resolution:

»Det schweiziske Typografforbunds Delegeretmøde skal, efter at have modtaget Beretning fra Sektionslederne om Gennemførelsen af Interlakener-Overenskomsten, gøre opmærksom paa, at nogle Sektioner og Grupper indenfor den schweiziske Bogtrykkerforening har brudt den indgaaede Overenskomst og gennemført en Lønreduktion, som er i Strid med Overenskomstens hele Aand og Bogstav. Delegeretmødet maa med Bestemthed protestere mod en saadan Ringeagt af en indgaaet Overenskomst og tager alt muligt Forbehold med Hensyn til de fremtidige Følger.«

Den anden vigtige Sag paa Dagsordenen var Arbejdsløshedsunderstøttelse. Det schweiziske Typografforbund har til Stadighed omtrent 10 % arbejdsløse Medlemmer, og Arbejdsløshedsperioden for den enkelte bliver derved meget lang. Imidlertid er der af Besparelseshensyn udstedt Forordninger, som betyder Beskæring af Understøttelserne. Den nye Lov er formuleret saaledes, at Forbundet nøje har maattet efterkomme de deri givne Forskrifter, og ved egne Midler har man ikke kunnet gaa videre. Spørgsmaalet affødte naturligvis en livlig Diskussion, thi Omsorgen for de arbejdsløse ligger Forbundsledelsen ualmindelig stærkt paa Hjerte, hvilket følgende eenstemmigt vedtagne Resolution ogsaa viser:

»Delegeretmødet har faaet Løfte af Centralkomitéen om, at der ogsaa i Fremtiden vil blive sørget for Udbetaling af saa stor en ekstraordinær Understøttelse som muligt, og er af den Opfattelse, at Midlerne dertil eventuelt vil kunne fremskaffes ved en Forhøjelse af Ekstrakontingentet.«

Paa Grund af den stærkt fremrykkede Tid kunde de to sidste Punkter paa Dagsordenen — Invalidekassen og Lærlingeordningen — ikke behandles. For Invalidekassens Vedkommende drejer det sig om en Regulering af Understøttelserne, der betyder en Forbedring af vore invalide Kollegers Stilling, idet Arbejdsgiverne ved den sidste Lønregulering forpligtede sig til at indbetale 50 Centimer om Ugen pr. beskæftiget Mand til Invalidekassen.

## Tarifforhandlingerne

optoges Torsdag den 18. Januar ved et Fællesmøde i Haandværkerforeningens Lokaler. Tilstede var paa begge Sider Repræsentanter for de andre grafiske Fag. Som Kommissionens Præsidium valgtes Bogtrykker *Strandberg* og Forbundsformand *Jul. Schrøder*. Parterne havde i Forvejen udvekslet deres Forslag, og disse motiveredes af *Sigv. Hellberg* for Typograferne og *Wreschner* for Bogtrykkerne. Enkelte andre deltog i Debatten.

Nogen Mulighed for at fortsætte Forhandlingerne viste sig ikke, da Bogtrykkerne kategorisk erklærede ikke at ville forhandle om Arbejdstidsforkortelsen, som er foreslaaet af Typograferne. Desuden havde Bogtrykkerne fremsat Krav om Reduktioner paa en Række Specialomraader, forhøjet Præstation, forlænget Arbejdstid for Maskinsættere og -Hjælpere paa Aftenture, ligesom alle Minimallønninger og personlige Lønninger skulde forringes.

Det lykkedes ikke Parterne at nærme sig hinanden. Typograferne erklærede, at Arbejdstidsforkortelsen var et Hovedpunkt, og at man var villig til paa et og andet Punkt at overveje Indrømmelser, selv af pekuniær Art, til Gengæld for Arbejdstidsforkortelsen, men Bogtrykkerne erklærede ikke at ville forhandle om Arbejdstiden. Kl. 4½ kunde Typografernes Ordfører derfor erklære, at Bogtrykkernes Holdning gjorde det umuligt at komme videre, hvorefter Mødet hævedes.

Forhandlingernes Sprængning er derefter indberettet til Hovedorganisationen.

## AFDØDE KOLLEGER

Gamle *Chr. Clausen* døde i sidste Uge, 75 Aar gl., efter kort Tids Sygdom. I den senere Tid var Clausen bleven træt, men han var tidligere livligt interesseret i vor Organisations og vor Stands Trivsel; flere Gange havde han Sæde i Afdelingsstyrelsen, blev i mange Aar valgt som Repræsentant ved Delegeretmøderne og deltog i Bogsætterklubbens første Dage aktivt i Klubbens Arbejde. Chr. Clausen havde været Medlem siden 1878 og vil erindres som en nobel og stilfærdig Kammerat. Ved Bisættelsen i Søndags i Bispebjerg Krematorium talte Faktor Carl Nielsen smukke Afskedsord ved Clausens Baare, og vor Fane gav ham den sidste Honnør fra den Organisation, han elskede saa højt.

— *Ejner Larsen*, som i en Aarrække havde arbejdet hos Egm. H. Petersen, døde forleden efter kort Tids Sygdom, 56 Aar gl. Larsen var en stilfærdig Kollega, afholdt af Arbejdskammeraterne, som gav ham Kælenavnet »Stille-Larsen«. Bisættelsen fandt, under stor Deltagelse, Sted i Søndags fra Bispebjerg Krematorium, hvor vor Fane sænkedes over Baaren.

— *Marius Peder Larsen* havde gennem adskillige Aar arbejdet hos Anton M. Jensen, da han i Forsommeren ifjor blev syg, Han døde nu i sidste Uge, 55 Aar gl. Larsen var født i Assens og havde lært paa »Assens Avis«. Larsen var afholdt af alle, der kendte ham, og han var i adskillige Aar Tillidsmand og Inkassator for sine Arbejdskammerater. Ogsaa Larsen begravedes i Søndags, hvor Fanen sænkedes over hans Grav paa Bispebjerg Kirkegaard.

— *Axel Sørensen* fandtes i sidste Uge død. Vor unge Kollega blev kun 31 Aar gl. Han var født paa Landet, nær Køge, og havde lært i Glostrup. Axel Sørensen havde det meste af det sidste Aar arbejdet i »Hafnia«, og han var meget organisationsinteresseret. Sørensen begravedes i Onsdags paa Sundby Kirkegaard, hvor Fanen bragte ham vor sidste Hilsen.

## TRYKTEMPO-TRYKSPÆNDING-TILRETNING

(»Deutsche Drucker: — Her efter E. L.-Bladet«.)

II

(Sidste Artikel.)

Maskinen maa ogsaa, naar man tager Tilretningsaftryk, straks sættes i hurtig Gang, idet man lader nogle Makulaturark gaa igennem først, inden det egentlige Tilretningsaftryk køres igennem. Saaledes som det ikke skal være, oplever vi stadig i Trykkerierne, naar Tilretnings-Aftrykkene tages ved for langsom Gang, og man da efter kort Tids Trykning vil sætte større Hastighed paa Maskinen. Saa gaar enkelte Dele af den i Begyndelsen godt udtrykkende Form tilbage i Udtrykningen, og hele Formen fremtræder svagere. Det hjælper i dette Tilfælde ikke, selv om man sætter et Ark mere Dækkel paa. Man forbedrer vel Helhedsindtrykket, men for at bringe en blandet Skrift- og Billedform til igen at trykke godt og fast ud, kommer man ikke udenom en temmelig omfangsrig Efter-Tilretning. Hvem kender ikke de kedelige Forklaringer, hvis Resten af Oplaget ved en Form, der er beregnet paa et langsomt Tryktempo af en eller anden Grund skal trykkes færdig i Iltogsfart; den Tid, som indvindes ved det hurtige Tryktempo, gaar ofte tabt ved den omfangsrige Efter-Tilretning, som er nødvendig, saafremt Formen stadig skal trykke godt ud. Den Antagelse, at det er tilstrækkelig til Opnaaelse af den samme Trykvirkning ved hurtigere Maskinhastighed at lægge et eller to Ark Trykpapir mere paa Cylinderen, er fejlagtig. Thi jo højere den samlede Trykspænding af en Form maa være, desto større maa ogsaa Trykforskellen være mellem de lette og svære Trykelementer. I en af forskellige Skriftgrader og Billeder sammensat Form maa altsaa de fede Skriftlinier og Billederne til det hurtige Tempo lægges kraftigere under end Grundskriften. Og indenfor Billederne igen forlanger Billeddybderne og Hel-Toner stærkere Hensyntagen end Halv-Toner og Lyspartierne. Man maa altsaa til Billed-Krafttilretningen ved hurtiggaaende Maskiner vælge et stærkere Relief end det vilde være nødvendig for de samme Billeder ved Trykning i langsomtgaaende Maskiner. Saaledes som den samme Form ved Tilretningen paa den lettere Hurtigpresse kræver et stærkere Tilretningsrelief, er dette ogsaa Tilfældet ved den hurtigere løbende Maskine. Men det maa dog ikke opfattes som om denne Virkning kun indtræder ved den for hurtigere Gang byggede Maskine. Selve Maskinen spiller her ingen Rolle. Virkningen hidrører udelukkende fra Forandringen i Hastigheden. Efter denne rent tekniske Fremstilling faar man maaske det Indtryk, at den Tid, der skal indvindes ved den hurtigere Trykning paa de hurtiggaaende Maskiner, igen gaar tabt ved den længere Tilretning grundet paa den ændrede Tilretningsmaade, saaledes at Fordelen selv ved større Oplag paa den hurtiggaaende Maskine bliver illusorisk. Dette er dog ikke Tilfældet, i det mindste behøver det ikke at være det. Hvis Trykkeren ikke ligefrem udfører sit Arbejde automatisk, men praktisk gennemskuer de tekniske Enkeltheder, vil han altid for hvert enkelt Arbejde, selv om det samme Arbejde udføres i en anden Maskine, lægge sin bestemte Plan til Grund, han vil tage sit Tilretningsaftryk paa et tykkere Papir end ellers og ligeledes til Underlag i Stedet for Silkepapir anvende Florpost eller et tyndt Konceptpapir. Medens Varigheden af Tilretningsarbejdet ikke forlænges derved, er den kraftigere Virkning af det tykkere Underlag umiskendelig. Det drejer sig altsaa om, naar Trykkerne skal oplæres til Betjening af andre hurtigere gaaende Maskiner, ikke at oplære dem til en automatisk Arbejdsmaade, men at de er saaledes skolet, at de først og fremmest formaar at vurdere ethvert nyt Trykarbejde og Formen i alle Enkeltheder, saaledes at de er rustet overfor alle Tilfældigheder, som kan forekomme i deres Praksis.

## STOCKHOLMS-BREV

Riksdagen har börjat. Socialdemokraten — regeringens huvudorgan — konstaterar att den kommande riksdagsperioden »ej innesluter många möjligheter till regeringskris«. Man hoppas att konjunkturförbättringen kommer att fortsätta. Det program, som framlagts i årets budget, följer också väsentligen samma linjer som fjolårets. I kampen mot krisen föreslås 241 miljoner kronor till allmänna arbeten. Förslag om den statliga arbetslöshetsförsäkringen, som vi fortfarande sakna, skall framläggas vid årets riksdag. Statsministern bebådar i ett särskilt yttrande undersökningar för näringslivets ordnade på lån sikt och överförande av industrins arbetslösa till jordbruket. Förslag om särskild förmögenhetsskatt, som beräknas ge staten 12 miljoner, åstadkommer oro i borgartidningarna.

*

Socialdemokratiska partistyrelsen har beslutat utesluta riksdagsman Albin Ström ur partiet på grund av »bristande lojalitet«. Ström är ledaren för arbetarerörelsen i Göteborg — »rikets andra stad« —, han är ordförande i den fackliga centralförsamlingen och vice ordförande i socialdemokraternas organisation i staden. Anklagelserna, vilka publicerats efter uteslutningsbeslutet, äro ganska allmänt hållna. Ström beskylles för att offentligt kritiserat partiets politik. Undertecknad är förvånad över beslutet, särskilt som en del av de exemplifierade »försyndelserna« äro mycket vanliga inom partiet. Han strävan gick ut på att radikalisera partiets politik och anklagades bland annat för att ha engagerat Martin Tranmael som första maj-talare i Göteborg. Detta borde ha räknats som förtjänst.

*

Göteborgs avdelning av Svenska Typografförbundet har en egen understöds- och pensionsfond, som från och med 1934 års början lämnar pension till sina medlemmar. Arbetslöshetsunderstödet lämnas när förbundets, enligt gällande stadgar upphört, det blir således en förlängning av detta. Pensionsunderstödet lämnas som ett tillägg till det förbundet lämnar. Pensionsunderstödet utgår med lägsta belopp 200 kr. per år efter indbetalda 2060 veckoavgifter. Från förbundet lämnas redan förut till medlemmar som inbetalt minst 520 avgifter 200 kronor pr. år i graderad skala uppåt til högst 1600 kronor per år till dem, vilka betalat 2200 veckoavgifter. Således får en göteborgskollega efter 43-årigt medlemskap i avdelningen och förbundet en årlig pension av 2500 kronor, vilket är välförtjänt efter troget medlemskap i alla dessa år. Detta är möjligt med en förnuftig avgiftspolitik, vilket medlemmarna mycket väl förstå.

*

Bokbindarna fingo en fredlig uppgörelse med sina arbetsköpare. De allmänna bestämmelserna äro nästan oförändrade, likaså minimilönerna, men de individuella lönerna — överbetalningarn — blevo reducerade med fem procent. Ackorden försämrades även med fem, i vissa fall med tre procent. En fredlig uppgörelse i litograffacket ligger även inom räckhåll och kanske är ett faktum när detta läses. Det ser även ut som om byggnadsarbetarna och byggmästarna skulle överaska med att samsas i sin långvariga och »samhällsvådliga« konflikt. En Del högertidningar söka verka bekymmrade att fackförbundskassorna länsas av den långvariga konflikten. Jag kan inte kontrollera uppgiften, men tycker att borgartidningarna borde koncentrera sig på sin verliga uppgift att slösa omsorgen om de stackars förtryckta byggmästarna.

Stockholm i januari 1934. *H. L—m.*

TYPO
GRA
FERNES
KAR
NEVAL
17. FEBRUAR
I ODD-FELLOW PALÆET

## GENERALFORSAMLINGER

### Holstebro Lokalafdeling

afholdt ekstraordinær Generalforsamling den 2. December. *Formanden* aflagde Beretning om Arbejdet og Begivenhederne i det forløbne Aar. Det væsentligste havde været Sagsanlæget fra Bogtrykker Sørensens Folk, hvor vi som bekendt blev idømt en Bøde paa 200 Kr. samt Sagsomkostninger. Brændselshjælpen til arbejdsløse var denne Gang desværre nedskaaren. Paa et Fællesbestyrelsesmøde var vedtaget en Resolution mod det stedlige Socialudvalgs Langsomhed og Socialinspektørens uheldige Optræden. — D. U. I. bevilgedes 10 Kr. — Til Bestyrelsen genvalgtes Formanden, *N. S. Mathiassen* og *S. Gullander*, nyvalgt blev *Børge Pedersen*. Revisorerne *A. Rosenkilde* og *Poul Beeken* samt Kontrahenterne *P. Lunding* og *Sv. Friis* genvalgtes. — Efter nogle Meddelelser om det forestaaende 25 Aars Jubilæum sluttede Generalforsamlingen med Lokaleleje.

13. Januar afholdtes ordinær Generalforsamling. Dirigent *G. Gottfredsen*. Formanden, *N. S. Mathiassen*, ønskede Godt Nytaar og berettede om de seneste Begivenheder, herunder diskuteredes det nylig vedtagne Kriseforlig, der intet gav til de længst ledige uden Understøttelse. Aarhusresolutionen toges til Efterretning, eftersom Loven nu var vedtaget paa Rigsdagen. Amtsarbejdsanvisningens Kontrol var skærpet betydeligt. — Regnskaberne oplæstes og godkendtes. — Under Eventuelt drøftedes Trykningen af det bebudede nye L. S. Blad, Bestyrelsen skulde have Opmærksomheden henvendt derpaa. Det nuværende trykkes hos den blokerede Bogtrykker S. Sørensen. — Lokaleleje bevilgedes, og Dirigenten sluttede med Tak for god Ro og Orden. *Sekr.*

## Aalborg Lokalafdeling

afholdt Generalforsamling Fredag den 5. Januar paa »Jernbanehotellet«. Formanden, *Martin Sørensen*, bød velkommen og ønskede Medl. et glædeligt Nytaar. Af Formandens Beretning fremgik det bl. a., at Afdelingen har en Sag ved Forbundet (som nu lader den gaa til Voldgift) om 2 Rotations- og Standsemaskiner, som vi forlanger betjent af Typografer i Stedet for som nu af Maskinarbejdere. En Sag om Underbetaling paa Dronninglund Bogtrykkeri har det ikke været muligt at konstatere, men det maa vel vise sig, naar Skattelisten fremlægges, om der er betalt tarifmæssig Løn. Et Besøg deroppe af Lokalformanden og Jul. Schrøder, havde dog ført til, at den dèr arbejdende Typograf, søger Optagelse i Forbundet. Det paalagdes Bestyrelsen at undersøge om et Papirfirma Søren Hempel ikke havde Brug for organiserede Typografer. — *Kassereren* forelagde Regnskabet, som godkendtes. I Afd. er 28 arbejdsløse. Til Formand genv. eenstemmigt *Martin Sørensen*. Da Kassereren, *Lars Pedersen* af private Grunde ikke mere kunde paatage sig Stillingen som Kasserer udsattes Valget til en ekstraordinær Generalforsamling, som skal afholdes i Løbet af en halv Snes Dage. *E. Brundlund* genvalgtes til Bestyrelsen. *Oscar Christensen* genvalgtes til Fanebærer. Bladrepræsentanter: *Wagner* og *Aasted*. Der bevilgedes 50 Kr. til teknisk Skole og 10 Kr. til Propforeningen.

En fra Aarhus Afd. fremsendt *Protestresolution* mod Forslag om Mægling i Arbejdsstridigheder vedtoges det at give Afdelingens Tilslutning.

*Brundlund* takkede for Interessen for Stiftelsen. *Grønborg* talte for den foreslaaede Pensionsordning og opfordrede til at søge den fremmet. *Bernh. Nielsen* gav Oplysninger om den nye Sygekasselov.

Generalforsamlingen var besøgt af ca. 60 Kolleger.

Tirsdag den 16. Januar afholdtes ekstraordinær Generalforsamling med Valg af Kasserer, Revisor og Suppleant til Bestyrelsen. — Kassererens Løn fastsattes til 400 Kr. Bestyrelsen foreslog *P. C. Jespersen* til Kasserer og Generalforsamlingen valgte ham enstemmigt. *Lars Pedersen* valgtes til Revisor. *Godiksen* og *Aage Johansen* valgtes til Suppleanter til Bestyrelsen. *Formanden* takkede L. Pedersen for hans 7-aarige Virksomhed som Kasserer.

Herefter afholdt »Typografernes Stiftelse i Aalborg« Generalforsamling hvor C. Brundlund aflagde Beretning og S. Løcke oplæste Regnskabet, der godkendtes. Et Par smaa Ændringer af Lovene foretoges og Bestyrelsen genvalgtes Generalforsamlingen var meget stærkt besøgt. *M. S.*

## Skive Lokalafdeling.

Lørdag den 6. Januar afholdtes ordinær Generalforsamling paa Hotel »Jylland«. Dirigent: *Leonh. Sørensen*. Formanden, *Chr. Mortensen*, bød velkommen og ønskede Medlemmerne et godt Nytaar.

*Formanden* aflagde Beretning og udtalte herunder, at det var Styrelsens Mening, at Kollegerne af Frygt for Arbejdsløshed ikke indberettede tarifstridige Forhold paa Trykkerierne. Formanden understregede, at det var Medlemmernes Pligt at indberette saadanne Forhold. Anbefalede Medlemmerne at støtte de kooperative Foretagender her i Byen. Oplæste en Skrivelse fra Sallingsund Arbejderskole ang. nyt Kursus paa Skolen. — Næstformanden, *Georg Christoffersen*, aflagde Beretning om en Overarbejdsstatistik, der er ført de sidste 15 Maaneder. I dette Tidsrum har der været 486 Overarbejdstimer i Afdelingen, men deraf er for en stor Del Overarbejdstimer, som ikke kan undgaas, nemlig Rensningen af Sættemaskiner og lign. Alt i alt maa det siges, at Overarbejdet i Afdelingen ikke er af en saadan Art, der betyder noget særligt for Beskæftigelsen. Det vedtoges at fortsætte med Statistiken. — Regnskabet balancerede med 2124,70 Kr. for Hovedkassen og 2106,81 Kr. for Lokalkassen. — Valg: Formanden genvalgtes. Til Styrelsen valgtes Leonh. Sørensen, 19 St., Christoffersen, 18 St., Th. Laursen, 14 St. og Alfred Andersen, 13 St. Derefter havde Leo Wiborg 7 St. Revisorer: C. Madsen og Harry Konig. Suppl. Holger Konig. Repr. til Fællesbageriet Bedsted. Repr. til Lærlingeafd. Chr. Mortensen. 5 Repr. til Indusriforen.: Andersen, Jacobsen, Sørensen, Laursen og Christoffersen. Fanebærer, Malmberg, Suppl. Henry Poulsen. Formandens Løn fastsattes til 100 Kr. — Formanden oplæste derefter en Resolution med følgende Ordlyd:

»Typografernes Fagforening, Aarhus, udtaler sin Protest mod det paa Rigsdagen forelagte Forslag om Mægling i Arbejdskonflikter og de deri indeholdte Afstemningsregler.

Gennem dette reaktionære Lovforslag sættes paany Hensynet til det kapitalistiske Samfund højere end Hensynet til Arbejderklassens Ve og Vel. Urafstemningsprincippet forfuskes og ødelægges, og vor Kampkraft overfor Arbejdsgiverne svækkes i betydelig Grad

Vi opfordrer alle Lokalafdelinger under Dansk Typograf-Forbund til at vedtage Protester, og vi forlanger af Forbundsstyrelsen, at den ufortøvet henvender sig til Regeringen og kræver Forslaget taget tilbage.«

Efter flere Anbefalinger vedtoges Resolutionen enstemmigt. Mødet blev derefter hævet og man fortsatte Aftenen med et hyggeligt Samvær til langt ud paa de smaa Timer.

## Sønderborg Lokalafdeling

afholdt Møde Lørdag den 6. Januar 1934. Der var mødt 20 Medlemmer, da *Formanden* bød velkommen og ønskede et godt Nytaar. Derefter gav han et Tilbageblik over det svundne Aar og oplæste nogle Meddelelser. De arbejdsløses Udvalg ansøgte om Støtte, og der blev bevilget 15 Kr. — Der aflagdes Beretning fra Fællesorganisationen af *Formanden* og *Rossau*. Beretningerne godkendtes. Formanden aflagde derefter Beretning fra Formandsmødet. Denne godkendtes. Protokollen oplæstes og godkendtes. Derefter aflagdes Regnskaberne. Hovedkassen balancerede med 2489,80 Kr., Lokalkassen med 617,28 Kr. Regnskaberne godkendtes enstemmigt. — Derefter gik man over til Valg. Den samlede Bestyrelse genvalgtes. Da Aage Petersen ønskede sig fritaget som Medlem af Svendeprøvekommissionen, valgtes *Pankoke*. Til Repræsentant for Social-Demokraten valgtes *Erik Føgh*. — Eventuelt: Efter Forslag af *Aage Petersen* vedtoges det at sende et Telegram til Karl Sørensen, der for Tiden ligger paa Sanatorium, med Ønsket om god Bedring og et godt Nytaar. Angaaende Anken i »Typ.-Tid.« over, at Generalforsamlingerne i de forskellige Lokalafdelinger skulde være daarligt besøgte, oplystes det, at der i Løbet af de sidste to Aar i den herværende Afdeling har været en Mødedeltagelse af 75 %. Til Slut udtaltes der anerkendende Ord til Formanden for hans store Arbejde, hvortil alle de mødte sluttede sig ved at rejse sig. *H. B.*

## Horsens Lokalafdeling

afholdt ordinær Generalforsamling paa »Forsamlingsbygningen« Fredag den 12. Januar 1934. — De talrigt fremmødte Medlemmer blev budt velkommen af Formanden, *Ch. Fischer*, som kort omtalte det svundne Aar og ønskede Medlemmerne Godt Nytaar. — Til Dirigent valgtes *C. Christoffersen*. Forhandlingsprotokollen oplæstes og godkendtes, hvorefter *Formanden* aflagde Beretning og betegnede det afvigte Kvartal som ret godt hvad Arbejdet angik. — I Tilslutning til Formandens Beretning aflagde *Th. Petersen* Beretning fra en Svendeprøve, hvor han havde medvirket som Skuemester. Beretningen godkendtes. — Formanden forelagde de reviderede Regnskaber: Hovedkassens Balance Kr. 3946,37 og Lokalkassens Kr. 718,12. — Godkendtes. — Til Formand genvalgtes *Ch. Fischer* enstemmigt, og til Bestyrelsen genvalgtes *Niels Andersen*, *C. Christoffersen*, *Jørgen Leed*, *Rich. Rasmussen* og *W. Riis*, samt nyvalgtes *Th. Petersen*. — S. Therkildsen ønskede ikke Genvalg. — Efter Bestyrelsens Forslag bevilgedes Brændselshjælp til arbejdsløse med 15 Kr. til ugifte og 20 Kr. til gifte, at udbetale pr. 1. Februar. — Arbejdernes Hjælpekomité bevilgedes 50 Kr. — Da ingen ønskede Ordet under »Eventuelt« hævedes Mødet. *S. T.*

## Herning Lokalafdeling

afholdt kvartaarlig Generalforsamling Lørdag den 13. Januar paa Centralhotellet. — *Ludv. Rasmussen* dirigerede. — Under sin Beretning omtalte Formanden, *Andr. Larsen*, Arb. Byggefond og opfordrede Medlemmerne til at deltage i Generalforsamlingen den 19. ds.; det oplystes, at man ved Indgangen skulde fremvise Fagforeningsbog eller Medlemskort, og det

blev i den Anledning vedtaget at udstede Medlemskort. — Beretningen godkendtes. — Regnskaberne blev oplæst. Hovedkassens Regnskab balancerer med Kr. 1569,10, Lokalkassens med Kr. 361,01 og Hjælpesygekassens med Kr. 1377,43; de godkendtes alle. — Formanden, Andr. Larsen, nægtede at modtage Genvalg; i hans Sted valgtes *Chr. Sørensen* med 13 St., Elmer Laursen fik 8 St. og 1 var blank. Næstformanden, Ludv. Rasmussen, nægtede ligeledes at modtage Genvalg; i hans Sted valgtes *Niels Nielsen* med 13 St., paa Will. Jensen faldt 9 St. Revisoren, *Marinus Sandfeld*, genvalgtes. Suppl.: *Will. Jensen*. Som Repræsentanter til Hern. Soc.-Dem. valgtes *Anton Jensen* og *Elmer Laursen*. Suppl. *Andr. Larsen* og *Will. Jensen*. Under dette Punkt vedtoges det at udarbejde en Protestskrivelse til Kontrahentforsamlingen i Anledning af Soc.-Dem.s gentagne Laan af Matricer fra Herning Folkeblad. — Under Eventuelt vedtoges det, at Bestyrelsen hvert Aar stiller Forslag paa Januar Generalforsamling om Vinterfest og paa April Generalforsamling om Sommerudflugt. — Paa Forslag af Hj.-arb. *Thøtt* vedtoges det at afholde en Vinterfest, og til at arbejde herfor valgtes følgende Udvalg: Thøtt, Elmer Laursen, Rich. Nielsen, Will. Jensen og Albert Hansen. Det oplystes at Skjern Afdeling vilde deltage i Vinterfesten. Af Kassen vedtoges det at bevilge 3 Kr. pr. deltagende Medlem og 6 Kr. pr. deltagende arbejdsløs. — Generalforsamlingen der var besøgt af 23 Medlemmer sluttede med, at man betalte »Husleje« i Form af fælles Kaffebord. *E. M.*

### Svendborg Lokalafdeling

afholdt ordinær Generalforsamling Lørdag den 13. Januar 1934. — Formanden, *P. Hansen*, bød velkommen og ønskede Godt Nytaar. — Protokollen oplæstes, godkendtes og underskreves. — Formanden valgtes til Dirigent. — Pkt. 1 Beretning. — Formanden meddelte, at Afdelingen talte 47 mdl. og 6 kv. Medlemmer, 1 Medlem havde hvilende Medlemsret og 3 var paa Højskole; der var holdt 8 Bestyrelsesmøder. Omtalte forskellige Sager fra lokale Trykkerier, Mødet om Pensionssagen, Sommerturen sammen med Odense-Kollegerne, Brændselshjælpen til de arbejdsløse, som han fandt var mindre heldig, Kriseforliget og den herskende Arbejdssituation og sluttede med at omtale de ny Afstemningsregler og i Forbindelse hermed Aarhus-Resolutionen, som han kunde tilslutte sig. — *P. Jensen* supplerede Formandens Beretning med forskellige Oplysninger og henstillede til de arbejdsløse at overholde Kontroldage og Til- og Afmelding; oplæste sluttelig et Cirkulære ang. skærpet Ansvar for Tillidsmændene. — Efter at *M. P. Nielsen* havde haft Ordet til Beretningen, foreslog *Formanden*, at man stemte om Aarhus-Resolutionen, som derefter ved en Afstemning fik enstemmig Tilslutning. — Beretningen godkendtes. — *C. Nyegaard* kritiserede en lokal Licitation over kommunale Tryksager, som var resulteret i, at de var gaaet udenbys. — *M. P. Nielsen* billigede Fremgangsmaaden; Priserne havde været temmelig høje. — Pkt. 2 Regnskaberne. — Kassereren, *P. Jensen*, oplæste Regnskaberne; Hovedkassen balancerede med Kr. 2588,21, Kassebeh. Kr. 16,21. Lokalkassen balancerede med Kr. 719,98, Kassebeh. Kr. 370,53. — Begge Regnskaber godkendtes. — Pkt. 3. Valg. Som Bestyrelsesmedl. genvalgtes *P. Jensen*, *Nyegaard* og *Jul. Simonsen*. Som Kontrahenter genvalgtes *M. P. Nielsen* og *Bernh. Hansen* med *Chr. Jacobsen* som Suppleant. Til Fanebærer nyvalgtes *Georg Andersen*, Suppleant *E. Petersen*. *P. Hansen* genvalgtes som Skuemester. — Pkt. 4. Eventuelt. *P. Jensen* meddelte at han havde indsendt forsk. Oplysninger til Forbundet ang. Medlemmerne. — *C. Nyegaard* savnede atter i Aar i »Typ.-Tid.« Oplysninger ang. det fradragsberettigede Kontingent for Provisen, bad om Oplysninger hos Kassereren, hvilket blev imødekommet. — *E. Petersen* foreslog Lokaleleje, hvilket vedtoges, hvorefter *Formanden* sluttede Generalforsamlingen med Tak for god Ro og Orden. *J. S.*

### Nakskov Lokalafdeling

afholdt ordinær Generalforsamling Lørdag den 13. Januar. Efter at Formanden, *Magnus Nielsen*, havde budt Velkommen og ønsket Medlemmerne et Godt Nytaar og *Anton Andersen* var valgt til Dirigent oplæste Sekr., *Hugger*, Forhandlingsprotokollen, der godkendtes. — *Formanden* aflagde derefter en udførlig Beretning for det forløbne Kvartal, suppleret med statistiske Oplysninger for hele Aaret 1933. Han sluttede med en Omtale af den faglige Situation og udtalte Haabet om, at det nye Aar maatte bringe Beskæftigelse til mange af vore ledige Kolleger. — Derefter fremlagde Formanden de reviderede Regnskaber. Hovedkassen ballancerede 2737,85 Kr., Lokalkassen med 1067,97 Kr., Kassebeh. 649,42, Lokalsygekassen med 520,58, Kassebeh. 370,58 Kr. Beretning og Regnskaber godkendtes enstemmigt. — Der vedtoges nogle Bevillinger til forskellige Organisationer og Institutioner. Under Eventuelt drøftedes Formen for den traditionelle Fastelavnsfest, og et Lønspørgsmaal, der gav Anledning til nogle Bemærkninger af flere Kolleger, hvorefter Dirigenten sluttede den af 24 Medlemmer besøgte Generalforsamling. *—r.*

### Typografernes Stiftelse i Kolding

afholdt Søndag den 14. Januar sin aarlige Generalforsamling paa Hotel »Aagaarden«. — Dirigent: *Fred. Skov*. — Formanden, *Carl Knudsen*, aflagde Beretning for det forløbne Aar, hvoraf fremgik, at Medlemsantallet var 87, at der i Kontingent var indbetalt Kr. 670,10, og at Formuefremgangen var ca. Kr. 1170. — Af Lokalkassen havde Stiftelsen modtaget en Gave paa Kr. 300,00 og som Overskud fra November-Festen Kr. 125,00. Stiftelsen ejede pr. 31. December 1933 en Formue paa ca. Kr. 2400,00, som den havde samlet sig i de forløbne $2^1/_4$ Aar fra Oprettelsen — et overmaade smukt Resultat af Kollegernes Offervilje. — Alle Valg var Genvalg, og til Formand genvalgtes med Akklamation *Carl Knudsen*, som sluttelig takkede Lokalafdelingen for den store Interesse, den stadig havde vist Stiftelsen. *C. K.*

### Kolding Lokalafdeling

afholdt ordinær Generalforsamling Søndag den 15. Januar *Fred. Skov* valgtes til Ordstyrer. *Formanden* aflagde Beretning om Virksomheden i det forløbne Kvartal. I Jørgen Andersen-Sagen var opnaaet Forlig, hvorefter Jørgen Andersen genoptages paa Kolding Social Demokrat. Der udspandt sig herom en meget livlig Drøftelse, hvorefter Beretningen godkendtes. — *Kassereren* fremlagde de reviderede Regnskaber, som godkendtes. *Jørgen Andersen* genvalgtes som Kasserer. Til Bestyrelsen genvalgtes *Carl Andersen* og *N. Chr. Andersen*. Suppleant: *Ejner Christiansen*. Revisor: *Oskar Jørgensen;* Suppleant: *H. C. Petersen*. Fanebærer: *Chr. Jakobsen*. Repræsentanter til Skoletrykkeriet: *Albert Jensen* og *P. Berendsen*. Skuemestre: *Albert Jensen* og *Th. Nielsen;* Suppleant: *Carl Andersen*. Til Partiet: *Niels Olesen*, *Jacob Christensen*, *Fred. Skov* og *Chr. Jakobsen*. Kontrahenter: *Jacob Christensen* og *Albert Jensen*. Festudvalg: *N. Chr. Andersen*, *P. Hvidtfeldt*, *Niels Olesen*, *Fr. Nielsen* og *Michaelsen*. — Til Fastelavnsfest bevilgedes 350 Kr. Kassererens Løn forhøjedes til 500 Kr. aarligt. Stiftelsen fik 300 Kr. og Børnebespisningen 100 Kr. Lærlingeafdelingen bevilgedes 40 Kr. Under Eventuelt førtes en livlig Forhandling om forskellige lokale Forhold, hvorefter Fred. Skov sluttede den godt besøgte Generalforsamling. *A.*

## LÆRLINGESPALTEN

### Københavns Lærlingeafdeling.

Lørdag den 3. Februar er der Besøg i »Det Berlingske Hus«, Pilestræde.

Adgangskort kan gratis afhentes førstkommende Mandag paa Kontoret, Vestergade 5, fra Kl. 5—6. *Styrelsen.*

### Slagelse Lærlingeafdeling

afholdt Generalforsamling Lørdag den 13. Januar. Efter at Formanden, *Henning Nielsen*, havde aflagt Beretning, godkendtes Regnskabet enstemmigt. Da Henning Nielsen ikke ønskede Genvalg, fordi han bliver udlært til Efteraaret, valgtes i hans Sted *Hans Johansen*, til Kasserer genvalgtes *Sigvald Christensen*, til Sekretær genvalgtes *Otto Jørgensen* og til Revisor nyvalgtes *Arnold Larsen*.

### Randers Lærlingeafdeling.

Medlemmerne gøres opmærksom paa, at Vinterfesten afholdes paa Skydepavillonen Lørdag den 10. Februar. Indtegningen til Festen slutter 1. Februar. Indtegning kan ske ved Henvendelse til Formanden eller Kassereren. *M. R.*

## Pladstilbud.

I Henhold til Anvisningskontorets Regulativ, Punkt 7, gøres opmærksom paa, at ingen maa slutte bindende Aftaler om Pladstilbud, før Henvendelse er sket til Lokalkassereren i den paagældende By eller i København til Anvisningskontorets Bestyrer. Undladelse hera medfører Karantæne.

## SMAAT FRA NÆR OG FJERN

**Jul. Samuelsen** fylder *60 Aar* den 1. Februar.

**25 Aars Jubilæum** kan den 1. Februar fejres af *Sophus E. Christensen* i Krigsministeriets Trykkeri.

**Bog- og Akcidenssætter-Klubbens Medlemmer** erindres om Klubbens Generalforsamling førstk. Mandag d. 29. Kl. 20 i Lokalerne paa Nørrevold. Alle Medlemmer bør møde!

**Grafisk Revy,** Redaktionen af Tidsskriftets danske Udgave sker fra 1. Januar ved Samarbejde mellem Fagteknisk Samvirke og Forbundet.

**Til Juleuddelingen** har jeg endnu modtaget:
Hertz 30,00, Petersen & Lefevre 15,00. Tilsammen *Kr. 45,00.* Ialt med tidligere indkomne Bidrag *Kr. 15.183.13.*
København, den 23. Januar 1934. *O. A. Lundin.*

## DANSK TYPOGRAF-FORBUND
## BOGTRYKFAGETS ARBEJDSLØSHEDSKASSE
## VESTERGADE 5, 1. SAL, KØBENHAVN K.

**Kontorerne**
er aabne for Ind- og Udbetaling fra 1—3, *Lørdag 11—1.* samt *Fredag* og *Mandag Aften Kl. 5—6½.* Telefon 4331.

**Formanden**
træffes som Regel til samme Tider. Telefon 13,331.

**Anvisningskontoret**
Telefon 4331. Før Kl. 9 Form. og efter 6 Aften gennem Ryvang 1683. Telegramadr.: Typforbundet, København.

**Kvindeafdelingen.**
Fru *Alfrida Andersen* træffes hver Mandag Kl. 5—6 i Vestergade 5.

### FORENINGSMEDDELELSER

**Kvittering for modtagne Oktober Kvartals Regnskaber.**
17. Januar: Haslev 75,00, Nyborg pr. Bl. 500,00, Kt. 200,00, ialt 700,00, Svendborg pr. Bl. 300,00, Kt. 270,00, ialt 570,00, Thisted pr. Bl. 200,00, Kt. 400,00, ialt 600,00; 18. Januar: Helsingør pr. Bl. 734,50; 19. Januar: Kalundborg pr. Bl. 107,00; 20. Januar: Herning 122,10, Lyngby pr. Bl. 175,00, Middelfart pr. Bl. 300,00, Kt. 199,00, ialt 499,00, Vejle pr. Bl. 108,72; 22. Januar: Hobro pr. Bl. 219,15, Holbæk pr. Bl. 496,60; Løgstør pr. Bl. 221,50; Maribo pr. Bl. 138,95, Nykøbing F. pr. Bl. 400,00, Kt. 115,35, ialt 515,35, Slagelse 650,00; 23. Januar: Næstved pr. Bl. 688,35, Odder pr. Bl. 215,00, Varde pr. Bl. 80,00, Tønder 178,10.
København, den 23. Januar 1934. *Forretningsudvalget.*

**Tilskud fra Hovedkassen**
er efter lovformelig Begæring tilsendt følgende Afdelinger:
17. Januar: Nyborg i St. f. en Del af Oktbr. Kv. Oversk. 500,00, Svendborg i St. f. en Del af Oktbr. Kv. Oversk. 300,00, Thisted i St. f. en Del af Oktbr. Kv. Oversk. 200,00, Aalborg 2000,00; 18. Januar: Haderslev 300,00, Helsingør i St. f. Oktbr. Kv. Oversk. 734,50; 19. Januar: Kalundborg i St. f. Oktbr. Kv. Oversk. 107,00; 20. Januar: Lyngby i St. f. Oktbr. Kv. Oversk. 175,00, Middelfart i St. f. en Del af Oktbr. Kv. Oversk. 300,00, Vejle i St. f. Oktbr. Kv. Oversk. 108,72; 22. Januar: Hobro i St. f. Oktbr. Kv. Oversk. 219,15, Holbæk i St. f. Oktbr. Kv. Oversk. 496,60, Løgstør i St. f. Oktbr. Kv. Oversk. 221,50, Maribo i St. f. Oktbr. Kv. Oversk. 138,95; Nykøbing F. i St. f. en Del af Oktbr. Kv. Oversk. 400,00, Hobro 300,00, Skive 500,00, Svendborg 500,00; 23. Januar: Næstved i St. f. Oktbr. Kv. Oversk. 688,35; Odder i St. f. Oktbr. Kv. Oversk. 215,00; Varde 500,00; Vejle 600,00; Viborg 400,00, Ringsted 600,00, Odder 300,00.
København, den 23. Januar 1934. *Forretningsudvalget.*

**Ny Lokalformand.**
Herning: Typograf Jens Chr. Sørensen, Haakonsgade 7.

**Ny Lokalkasserer.**
Aalborg: Typograf C. P. Jespersen, Holbergsgade 5, 3. — Kontortid 6½—7½. Henvendelser paa Arbejdspladsen frabedes.

**Nye Medlemmer.**
København: Sætter Christian Peter Petersen, udl. 1. 4. 33 hos Skærbæk (Østerbros Bogtr.). Trykker Otto Jørgen Olsen, udl. 15. 1. 34 hos Calberg (arb. s. St.).
Aalborg: Sætter Niels Peter Bøgh, udl. 11. 1. 34 hos Ad. Holst. Køge: Paal. Ingrid Elisabeth Jensen, Paal. Erna Marie Jensen. Svendborg: Sætter Knud Christensen, udl. 15. 1. 34 i Svendborg Amtstid.

**Tiltraadte.**
København: 7290 Caspar Nielsen fra Rejse (arbl.). 2661 Hans Larsen fra Rejse (arbl.). 3770 Einer Petersen fra Køge (arbl.). 7036 Ernst Andersen fra Rejse (arbl.). 3795 Hans Axelsen fra Silkeborg (arbl.). 3760 Robert Madsen fra Randers (arbl.). 7851 Knud Nielsen fra Vejle (arbl.). 7822 Svend Knudsen fra Slagelse (Coster).
Aarhus: 7950 Frede Erwin Poulsen (arbl.), 7385 Holger Willy Laursen (arbl.), 6127 Ejner Chr. Laursen (arbl.). Holstebro: 7004 Einar Jørgensen (arbl.). Kolding: 3410 Hans Jørgen Petersen (arbl.). Køge: 7290 Caspar Nielsen (arbl.). Sønderborg: 3783 Einer Mortensen (Militær).

**Fratraadte.**
København: 3804 A. Antonsen til Chaufførerne. 6461 Jens Larsen til Hillerød.
Aarhus: 3980 Aage Christiansen til Kbhvn. (arbl.). Kolding: 6648 Boe M. Nielsen paa Rejse, 3582 Tage Nielsen paa Rejse. Odense: 7517 Albert Bernbom paa Rejse. Randers: 3760 Robert Madsen til Kbhvn. (arbl.). Ringsted: 3783 Ejnar Mortensen til Sønderborg (Militær). Silkeborg: 3795 Hans Fr. Axelsen til Kbhvn. (arbl.), 7597 Alfred Jensen paa Rejse.

**Døde.**
København: 60 Einer Larsen (Egm. H. Petersen). 2618 Marius Peter Larsen (Ant. M. Jensen). 7207 Axel Sørensen. 8016 Chr. Clausen.
Svendborg: 6058 Fedder Hansen.

## FAGTEKNISK SAMVIRKE

**Typografernes fagtekniske Samvirke (Kbhvns. Kreds)**
og Dansk Typograf-Forbund (Kbhvns. Afdeling) afholdt Onsdag den 10. Januar i Rømersgade 22, (Festsalen) en »Filmsaften«. Den store Sal var fyldt til sidste Plads af et interesseret Publikum, der med fuld Forstaaelse paahørte Formanden Sv. Johansen's Introduktion til den første Film: »Hvorledes Bogtryktypen bliver til« (optaget i »Bauersche Giesserei«). Denne udmærkede Film vakte berettiget Anerkendelse og blev fra først til sidst fulgt med levende Interesse. Som Ekstranummer forevistes en morsom Film »Ungerne i New York«, der fik Latteren til at runge i den tæt pakkede Sal. Pianisten Madsen, der indledede Aftenen med Potpourri over »Gamle Arbejdersange« og spillede til Filmene, sluttede denne udmærkede Aften med en Potpourri over

E. L. GUMMIVALSER
by Goodyear License er dansk Arbejde
og Goodyears berømte Kvalitet .. .. ... ...
ERIK LEVISON'S Gelatine og Gummivalse Støberier

»Nyere Arbejdersange« Formandens Udtalelse om i Fremtiden at kunne arrangere lignende storstilede Aftner vakte udelt Bifald.

Kollega! Et af Tidens store Krav er Oplysning! Typografernes fagtekniske Samvirke har taget sig det som en Opgave at arbejde for fagteknisk Oplysning og Dygtiggørelse blandt sine Medlemmer over hele Landet, slut op og vær med i dette Arbejde, det har uden Tvivl ogsaa din Interesse!

*C. J. D.*

— — —

*Viktor Pettersons* Foredrag om den asymetriske, den nye Typografi, der var ledsaget af belysende Eksempler, udarbejdet efter moderne Fagpædagogers Anskuelser om den faglige Teknik, blev fulgt med stor Interesse af de fremmødte Medlemmer, hvoraf flere deltog i den paafølgende Diskussion, om dette højaktuelle Emne.

Foredragsholderens fremsatte og af ham selv gennemprøvede Forslag til en Ny-Orientering i den gængse Opfattelse af Proportionsforholdene i Typografien gav særlig Anledning til livlige Meningsudvekslinger. —

For det udmærkede og interessante Foredrag kvitterede Tilhørerne, der var holdt i Aande i halvtredje Time, med et kraftigt Bifald.

*H. E.*

## KLUB-ANNONCER

**TYPOGRAFERNES UNDERSTØTTELSESKASSE FOR ENKER OG EFTERLADTE**

Alle Restancer bedes af Hensyn til Aarsregnskabets Afslutning indbetalt senest Mandag den 29. ds. til Kassereren, *Carl J. Christoffersen*, Hillerødgade 139, der træffes hver Mandag Kl. 7—8. Telefon Taga 5377.

## ANNONCER

**Yngre, dygtig Trykker,**

der er kendt med automatiske Maskiner, saavel Hurtigpresse som Diegler, og som kan arbejde selvstændig, søges til mindre Trykkeri i København. Billet mrkt. »41« modtager Ekspeditionskontoret.

**Mindre Bogtrykkeri**

billigt til Salg ved kontant og hurtig Handel. Henvendelse Landsretssagfører Johan Kristiansen, Gl. Mønt 2. Central 11088 og 3488.

TANDLÆGE VIGGO JENSEN
KLAREBODERNE 2II, HJ. AF KØBMAGERGADE 40
KONSULTATIONSTID FRA 10—7
ONSDAG OG LØRDAG FRA 10—3½
TELEFON 15868

FAENZA
FREDERIKSBORGGADE 46
GODE IDEER TIL GAVER I SØLV, LÆDER O. M. A. BILLIGE PRISER
KOLLEGER 10 %.

FRITZ MÜLLER
*Grafisk Fagforretning • Landskronagade 61*
Skrift, Messinglinier, Blindmateriel
Alle tekniske Artikler for Faget, Maskinbaand, Værktøj
Repræsentant for: Danske Farve- og Lakfabriker
Telf. Centr. 10291

GRAFISK COMPAGNI
CENTRAL 777 - 14577 - 11395
*EGET SKRIFTSTØBERI - GRAFISK FAGFORRETNING*
*ALLE MASKINER OG MATERIALER FOR DE GRAFISKE FAG*
KOMPLETTE TRYKKERIER LEVERES I ALLE STØRRELSER

ADOLPH WULFF
fører alle Artikler for Bogtrykkere
MASKINER - SKRIFTER - FARVER
fra de bedste Fabrikker
*Valsemassefabrik og Valsestøberi*
*Brugte Maskiner haves altid paa Lager*
GOTHERSGADE 8 KJØBENHAVN K.
TELEFON CENTRAL 39 OG 5539

CONTRASOL-FARVER
Drøjere
Renere
Ultra lysægte
Bedre
Intensive
Nye Farver
fra DRUBIN

Redaktør: FR. NIELSEN, Egøjevej 3, Køge. - Telefon 533.
Ekspeditør: KARL SØRENSEN, Vestergade 5, 1. Sal, København K.
Abonnement gennem Postkontorerne 1 Kr. 50 Øre Kvartalet.
Annoncer 35 Øre pr. Petitlinje (pladss. Medl. 25 Øre). 26 Gange og derover Rabat.

Trykt i Industri-Trykkeriet, København.

# TYPOGRAF-TIDENDE

ORGAN FOR DE TYPOGRAFISKE ARBEJDERES INTERESSER

NUMER 5 KØBENHAVN DEN 2. FEBRUAR 1934 61. AARGANG

## ET AFGØRELSENS AAR

Den internationale faglige Centrals Meddelelsesblad skriver:

Aaret 1934 vil bringe Afgørelsen med Hensyn til 40 Timers Ugen. Den fordrede og forberedte internationale 40-Timers-Konvention vil være det vigtigste Spørgsmaal ved dette Aars internationale Arbejdskonference. Da vi lever i det femte Kriseaar, vil ethvert fornuftigt Menneske med Rette spørge: hvorfor saa sent? Dertil kan bemærkes, at alle Modstandere af Arbejdstidsforkortelse — hertil hører hele Arbejdsgivergruppen — havde lagt an paa en Forhaling af dette Spørgsmaal og haabede, at Krisen indtil Foraaret 1934 endelig vilde være forbi og hele Konventionen dermed vilde være overflødig eller at dens praktiske Gennemførelse i hvert Fald vilde være mere end tvivlsom. Dette var Grunden til, at sidste Aars internationale Arbejdskonference nægtede at gaa med til en øjeblikkelig Afslutning af nævnte Konvention.

Arbejdstidsforkortelsens Modstandere har imidlertid forregnet sig. Krisen er endnu ikke nævneværdig afsvækket, Nødvendigheden af dens Bekæmpelse med alle til Raadighed staaende Midler mere paakrævet end nogensinde. Det er nu en Pligt for Arbejderklassen og alle Mennesker, der er Tilhængere af praktisk effektive og øjeblikkelig gennemførlige Foranstaltninger til Forkortelse af Arbejdstiden, gennem intensiv Propaganda at sørge for, at Arbejdstidsforkortelsen gennemføres forinden Verdensøkonomien bryder fuldstændig sammen og der opstaar et almindeligt Kaos.

Det er denne Betragtning, der har foranlediget Bestyrelsen for Den internationale faglige Central til at indlede det nye Aar med en international Agitationsuge for 40 Timers Ugen, som fandt Sted i Ugen fra 14.—21. Januar.

Arbejderklassen vil med ny Energi drage i Kamp for denne Fordring, i Bevidstheden om, at den ikke er ansvarlig for Forhalingen af dette og andre vigtige Spørgsmaal og at den med Kravet om 40 Timers Ugen — ganske som i sin Tid med 48 Timers Ugen — tilstræber ikke blot et materielt, men tillige et etisk og socialt Maal. Arbejderne styrkes i deres Aktion for 40 Timers Ugen gennem den Kendsgerning, at 48 Timers Ugen, tiltrods for alle Arbejdsgivernes og Reaktionens ondsindede Modpaastande, har tilvejebragt bedre sociale og moralske Kaar for hele Menneskeheden.

### 10 Grunde for Arbejdstidsforkortelse.

De fagorganiserede Arbejdere i hele Verden demonstrerer for øjeblikkelig Virkeliggørelse af Kravet om 40 Timers Ugen. Endnu en Gang skal der i alle Lande henvises til de talrige Grunde, der gør denne Arbejderklassens Parole til et Løsen for hele Menneskeheden, som ikke fortsat kan og vil tolerere, at 30 Millioner Mennesker trods en bugnende Overflod er berøvet Muligheden for paa ærlig Maade at fortjene det daglige Brød.

Den individuelle Nøds frygtelige Argument, som ikke formaar at ruske Arbejdsgiverne — som fremdeles modsætter sig Forkortelsen af Arbejdstiden — op af deres Egoisme og Fatalisme, synes ikke at slaa igennem. Allerede ved den i Begyndelsen af sidste Aar i Genf afholdte forberedende tekniske Konference til Opstilling af en 40 Timers-Konvention har Arbejderrepræsentanterne derfor givet en dyberegaaende Difinition af Aarsag og Virkning. I deres Navn anfører vi her endnu en Gang alle menneskelige, sociale, moralske, økonomiske og tekniske Grunde, som vil kunne gøre 40 Timers Ugen til en Hjørnepille i en ny og bedre Verden.

*40 Timers Ugen maa indføres:*

For det første fordi saa mange Arbejdere som muligt kan erholde Mulighed for ved deres Arbejde at fortjene Brødet og sørge for deres Paarørende; for at Arbejdstidsforkortelsen navnlig kan give de mange Millioner for Tiden arbejdsløse unge Mennesker Mulighed for at indtage den dem tilkommende Plads i Samfundet og beskytte dem imod Lediggangens skadelige Følger; for at de enkelte Stater ikke skal blive finansielt ruinerede, grundet paa den store Arbejdsløshed; for at forhindre, at den fortsatte Arbejdsløshed svækker Arbejdermassernes Købekraft i en saadan Grad, at Verden bliver til et eneste stort Fattighus; fordi alle andre finansielle og økonomiske Foranstaltninger, selv om de i og for sig er rigtige, forbliver uden Virkning; fordi Arbejdstidens Forkortelse uden Tvivl vil bidrage til en Stabilisering af Engroshandelspriserne og følgelig til en varig Overvindelse af Krisen; fordi den ube-

strideligt bestaaende teknologiske Arbejdsløshed ikke berøres af økonomiske Foranstaltninger af almindelig Karakter og kun kan afskaffes gennem Arbejdstidsforkortelse; fordi Industrien — hvad de senere Aars Rationalisering og Mekanisering beviser — formaar at tilpasse sig og overvinde de med en Forkortelse forbundne Vanskeligheder; for at 40 Timers Ugen kan forøge Forbruget samt gennem Forøgelse af Arbejdspræstationen garantere en tilstrækkelig stor Produktion og samtidig tilsikre de arbejdende Mennesker større Fritid til Rekreation og til Forbrug af den øgede Produktion, og fordi Arbejdstidsspørgsmaalets Ordning kan begunstige Afslutningen af nye Grundoverenskomster uden at gøre de bestaaende Overenskomster Afbræk.

## DIOGENES I TØNDEN

I sin Artikel om Ensretningen af den tyske Presse efter Nedslagtningen af den tyske Arbejderbevægelse kommer N. Th. Svendsen til det overraskende Resultat, at denne Form for Ensretning ingenlunde er Hitlers Opfindelse. Militarismen er Ensretningens Moder og Ensretningen har i Tidens Løb hygget sig under forskellige Kjortler, blandt andet, hvad jeg her synes har særlig Interesse, endda *Socialisme* og *Kommunisme*. Ensretningen, skriver N. Th. Svendsen, huggede til alle Tider Personligheden ned, udviskede Verdens Ansigt og gjorde Enerne til Nuller.

Svendsen giver saaledes alle Historiens Massebevægelser samme Karakteristik uden Hensyn til deres Grundlag og Karakter.

Den økonomisk-industrielle Udvikling skabte Arbejderklassen, hvis Levevilkaar ensrettedes af den sociale Undertrykkelses Tendens til Slaveri. Denne økonomiske Ensretning blev Arbejderbevægelsens Baggrund. Dens Væsen blev Solidariteten, dens Middel Sammenholdet og dens Maal Undertrykkelsens Ophør og Afvikling. Fascismens Baggrund er derimod en Herskerklasses Had til en Klasse under Opstigning. Dens Væsen er Egoisme, dens Middel er Vold og blodig Undertrykkelse. Dens Maal er netop Dyrkelsen og Forherligelsen af *Personligheden*, Overmennesket. Afguden.

Konsekvensen af N. Th. Svendsens Tankegang vilde være, at det var bedre at likvidere Arbejderbevægelsen for at den personlige Friheds Krav kunde ske Fyldest.

Naar enhver skal have Frihed til at indrette sin Verden for sig, hvorledes saa med de andre?

Den økonomiske Liberalisme er *død for 4 Aar siden*. Den nye Tids Løsen er Planøkonomi, de frie økonomiske Kræfters Baandlæggelse for Helhedens Velfærds Skyld. Enerne gøres til Nuller.

Tiden er ikke til filosofisk Navlebeskuelse. Der kræves Mænd med Blik for Helheden. Den nye Tids Moralbud er Solidaritet og Troskab, at man er loyal overfor sine Kammerater. Planøkonomi ikke mindst med Arbejderbevægelsens Kræfter.

*Carl Poulsen.*

## OSLO-BREV

Jeg vil begynne dette mitt første Oslo-Brev for denne avis med en meget kort orientering over Norsk Centralforening for Boktrykkeres struktur og organisasjonsmessige betydning i norsk fagbevegelse. N. C. f. B. står tilsluttet Arbeidernes Faglige Landsorganisation. Medlemsantallet var 31. oktober 1932 3644. Derav har Den Typografiske Forening i Oslo 2100 medlemmer, således meget over halvparten av medlemsstokken. Av medlemmerne er 2791 helt- og 853 halvtbetalende, derav 2967 menn og 677 kvinner. Antallet avdelinger var ved samme tid 52.

Forbundet utgir et medlemsblad »Typografiske Meddelelser« som utkommer en gang i uken. Fagskriftet redigeres av forbundets to fastlønnede tillitsmen, som for tiden er kollegene Olaf Hindahl (formann) og Emil Torkildsen (sekretær). Osloavdelingen har også to fastlønnede tillitsmenn, kollegene Halfdan Wigaard og Alfred Løkkeberg. Politisk står de fleste av landets avdelinger kollektivt tilsluttet Det Norske Arbeiderparti. Kontingentet er for tiden i Oslo, inklusive lokal- og ekstrakontingent, 6 kroner pr. uke. Organisasjonen yder bidrag under reise og arbeidsledighet, ved invaliditet, ved død og når et medlem blir truffet av tuberkulose. Oslo avdeling yder dessuten et tilskud til trygdekassens ydelser under sykdom. Arbeidsledigheten holder sig fremdeles forholdsvis høi, den 30. november 1933 var der 480 arbeidsledige medlemmer av organisasjonen, 280 av disse var hjemmehørende i Oslo. De fleste av disse ledige har gått så lenge at de har utgått all understøttelse, fra tid til annen utdeler dog forbundet ekstrabidrag.

*

Efter arbeiderpartiets store valgseier, hvor partiet fikk 69 av stortingets 150 representanter, er det naturlig at det er den politiske situasjon som i øieblikket tiltrekker sig den største opmerksomhet. Partiet forlanger nu å få regjeringsmakten. Om dette spørsmål går i skrivende øieblikk stridens bølger høit. Det er meget sannsynlig at vi for annen gang får arbeiderregjering. Første gang dette hendte blev dens levetid ikke lang, de forenede borgerpartier blev nervøse og efter noen få dagers »makt« blev den satt på porten. I disse dage har partiet opnådd å få stortingspresidenten. Noen større betydning har dette selvfølgelig ikke, men som et tidens tegn bør man ikke helt se bort fra at det kan ha en viss psykologisk betydning. Kommunistpartiet opnådde ikke å få noen av sine folk inn på stortinget.

*

Landsorganisationens representantskap har for en kort tid siden hatt møte her i Oslo, det blev bl. a. besluttet å boikotte tyske varer og tysk film. Arbeidere som står tilsluttet idrettsbevegelsen får ikke lov til å konkurere med tyske idrettsmenn og overtredelse av denne beslutning medfører samme følger som for andre disiplinærbrudd. Et nytt revisjonssystem for forbundene som står tilsluttet Landsorganisasjonen blev besluttet satt ut i livet, den direkte foranledning til dette er de store underslag som i den siste tid er opdaget, flere kasserere har underslått store beløp av forbundenes midler. Rekorden har kassereren i bygningsarbeiderforbundet, han har underslåt ca. 100.000 kroner.

*

Robert Kopp, formannen i Norsk Litografforbund døde plutselig i denne uke. Han har i en årrekke vært litografernes fremste tillitsman.

*

Jeg henleder de danske kollegers opmerksomhet paa Norsk Boktrykkalender som utgis av Den typografiske Forening i i Oslo, det er en meget god fagbok, prisen er kun kroner 3.00.

## Tarifsituationen.

I den forløbne Uge er der optaget generelle Drøftelser mellem Hovedorganisationerne, men hvori disse vil udmunde, kan endnu ikke ses. De samvirkende Fagforbunds Holdning synes beklageligvis ikke at give Kravet om Arbejdstidsforkortelse den dette Krav naturligt tilhørende Førsteplads.

Da der nu hvert Øjeblik kan indtræde nye Faser i Situationen, vil det kunne blive nødvendigt gennem »Social-Demokraten« at give vore Medlemmer Meddelelser, som ikke kan afvente »Typ.-Tid.«s regelmæssige Fredagsudgave, f. Eks. Indkaldelse til Generalforsamling. Vi henviser derfor til Bladets Annoncespalter og faglige Rubrik for alle Eventualiteters Skyld.

*Sigv. Hellberg.*

## Pladstilbud.

I Henhold til Anvisningskontorets Regulativ, Punkt 7, gøres opmærksom paa, at ingen maa slutte bindende Aftaler om Pladstilbud, før Henvendelse er sket til Lokalkassereren i den paagældende By eller i København til Anvisningskontorets Bestyrer. Undladelse heraf medfører Karantæne.

## FRA DEN ØVRIGE VERDEN

### Tarifbevægelse i Czeckoslovakiet.

Forhandlingerne om en Revision af Minimallønnen begyndte den 30. November i Prag, thi Arbejdsgiverne havde forlangt en Lønreduktion paa 20 % for samtlige grafiske Fag, efter at det samme Krav var blevet afvist i to paa hinanden følgende Aar. Forhandlingerne maatte udsættes for at Personalets Forhandlere kunde underrette deres Organisationer om Stillingen og indhente Fuldmagt. Det var paa Forhaand givet, at Medlemmerne ikke vilde gaa ind paa en Lønreduktion paa 20 %. I Betragtning af den nuværende katastrofale Situation paa Arbejdsmarkedet og Truslen fra Principalerne i den tysktalende Del af Landet om Ophævelse af alt Tariffællesskab, var det imidlertid højst tvivlsomt, om det helt vilde lykkes at undgaa Lønnedskæring.

Da Personalets Repræsentanter samledes igen til Forhandlinger den 11. December, stod de foran en meget vanskelig Situation, thi paa de afholdte Møder var alle Principalernes Fordringer blevet afvist af Medlemmerne. Et Resultat opnaaedes dog efter ualmindelig haardnakkede Forhandlinger, der flere Gange truede med at strande. Efter at Principalernes Krav paa 20 % var nedsat til 10 % og derefter til 8 %, kom man endelig til Enighed om en Lønreduktion paa 6 %. Nedsættelsen skulde træde i Kraft fra den første Udbetalingsdag i det nye Aar, den 6. Januar 1934, og endelig blev man enige om ikke at nedsætte Lønnen for kvindelige Arbejdere, som oppebærer en Ugeløn paa under 100 czekoslovakiske Kr.

Kollega Nemecek, der flere Gange optraadte som Ordfører paa de samlede Repræsentanters Vegne, tog i Anledning af Lønforhandlingerne til at fremsætte forskellige Forslag, som burde behandles i Fællesskab. Man blev da ogsaa enige om snarest at nedsætte et Særudvalg til Behandling af disse Forslag, der drejede sig om Retningslinier for en samlet Optræden af Arbejdsgivere og Lønarbejdere til Bekæmpelse af Smudskonkurrencen, om det enorme Antal arbejdsløse Typografer samt om den store Overproduktion af udlærte Typografer, d. v. s. en Indskrænkning af Lærlingenes Antal.

## DER SKAL MOD TIL —

I

Der skal Mod til at polemisere og argumentere som Sigv. Hellberg — sidst i »Omkring Demokratiet« — uden Tanke for Dagen i Morgen, hvor man skal svare til hvert et uoverlagt, ubesindigt Ord, man i Øjeblikket klamrede sig til for at udskyde Terminens Time.

Der skal Mod til, som Svar paa de fra flere Sider rettede skarpe Angreb paa Hellbergs Artikel »Demokratiets Svamp«, at paastaa: »Mine Betragtninger over »Demokratiets Svamp« er ikke bleven modsagt fra nogen Side«, naar Tilfældet er det, at baade N. Th. Svendsen og undertegnede, hver fra sin politiske Lejr, lettede »Svampen« for hver Draabe af dens vandede Indhold — grundigt tilbageviste Hellbergs Nonsens om, at dersom Medlemmerne ikke i større Udstrækning end hidtil benytter sig af deres Medbestemmelsesret, f. Eks. ved Stemmeafgivning, kan de resikere, at et Mindretal af Medlemmer diktatorisk tager Afgørelserne i sin Haand. Vi underbyggede Tilbagevisningen med talrige Eksempler paa, at Forholdet tværtimod er det, at det naturligvis ikke er Medlemmerne, men Lederne, der er Demokratiets Fjender, og vi kom begge til den Konklusion, at Medlemmerne nok har Stemmeret, Masser af Stemmeret, men ingen tilsvarende Indflydelse.

Men befinder Hellberg sig virkelig i lykkelig Uvidenhed om sine Angriberes Angreb, hvorfor da forsøge en Imødegaaelse og i Manglen af antagelige Argumenter, læggende Beslag paa hele 5 af »Typ.-Tid.«s Spalter, føje ny polemiske Udfald til?

Hvad nu det Angrebsmateriale, jeg specielt tillod mig at føre i Marken, angaar, er det bemærkelsesværdigt, at Hellberg kun har fundet Anledning til at tage sig af et eneste Punkt og just et af dem, jeg betegnede som relative Bagateller. Altsaa: Hellberg har ladet Tømmeret ligge til Fordel for Splinten! Men end ikke denne er det lykkedes ham at rokke, skønt han gør sig megen Møje. Den Kendsgerning, at Hellberg paa omhandlede Generalforsamling pr. Konduite-Indgriben, ved et Øjebliks Selvovertagelse af Dirigenthvervet, fik ændret Forkastelsen af Beretningen til en Godkendelse (egentlig en veritabel Overrumpling), vil han reducere til *pligtskyldig Nødværge mod en lille Gruppes Forsøg paa efter forud aftalt Plan at desorganisere Generalforsamlingens Forløb og benytte det ringe Fremmøde til Udøvelsen af Klikediktatur!*

Der skal Mod til en saadan fra Ende til anden lige ud af Luften grebet Fortolkning til Forsvar for det lille, kostelige Intermezzo (som end ikke »den lille Gruppe« fandt det Umagen værd at gøre Ophævelse over), naar Sandheden er den, at Afstemningsresultatet (ca. 14 St. *for* Beretningen og 28 St. *imod)* kom lige saa overraskende for »den lille Gruppe« som ubelejligt for Hellberg. Oppositionens uomtvistelige Flertal sammenholdt med den ringe Stemmedeltagelse i Beretningsafstemningen (ca. 42 af ca. 150) og det Faktum, at selv Medlemmer af »den lille Gruppe« undlod at stemme, forklarer Afstemningsresultatet som et uvilkaarligt Udslag af en vis Trang til individuel Kvittering for Hellbergs udfordrende Forsøg paa at forhindre Behandlingen af de to Protestresolutioner. Havde »den lille Gruppe« været interesseret i Beretningens Forkastelse

paa det givne Grundlag, saa havde den begribeligvis — som den sikreste og holdbareste Vej — stillet og motiveret et Forslag derom; men noget saadant skete ikke. — Dirigenten begik den Fadæse, at han, staaende overfor den uforudsete Forkastelses-Situation, ikke nøjagtigt kunde redegøre for Tallet paa *For*-Stemmerne, som han et Øjeblik forud havde opgjort til 14. Det var denne Hukommelsessvigten, Hellberg straks benyttede sig af til Omstemning — dog kun for For-Stemmernes Vedkommende! Resultatet var sandsynligvis blevet et andet, hvis ogsaa Imod-Stemmerne havde faaet Lejlighed til Omstemning — hvad der havde været nok saa korrekt. — Men Spørgsmaalet er nu: Vilde Hellberg overhovedet have taget en Forkastelse, der *ikke* kunde rejses formelle Indvendinger imod, for gode Varer? Et Fortilfælde for et Par Aar siden med en Beretningsforkastelse i den formelt skønneste Orden synes ikke at tyde derpaa. Ogsaa dèr satte Hellberg Dirigenten ud af Spillet og lod foretage Omstemning paa det opskræmmende Grundlag, at Forkastelse var ensbetydende med Styrelsens Mandatnedlæggelse! Dette Fortilfælde med Hellbergs Erkendelse af, at Beretningsforkastelse maa betragtes som et Mistillidsvotum, der uvægerligt vil medføre Mandatnedlæggelse, staar forøvrigt mindre godt til Hellbergs Tilkendegivelse under ovennævnte Punkt af, »at Afdelingens Love slet ikke kræver Generalforsamlingens Godkendelse af Beretningen, og at Styrelsens Valgforum slet ikke er Generalforsamlingen, men Urafstemningen«. Maaske et Varsko om, at Styrelsen kunde tænke sig at sidde et Generalforsamlings-Mistillidsvotum overhørig? (Sluttes.)

*Herm. Grevlund.*

## GENERALFORSAMLINGER

### Rønne Lokalafdeling

afholdt ordinær Generalforsamling Fredag den 12. Januar i Industriforeningen. *Formanden* ønskede Medlemmerne et godt Nytaar. Protokollen godkendtes, hvorefter Formanden oplæste Regnskabet, der balancerede med Kr. 2761,31. Lokalkassen havde en Kassebeholdning paa Kr. 490,62. Af Formandens Beretning fremgik, at 1933 havde været lidt bedre end 1932, og han udtalte Haabet om, at denne Bedring vilde fortsættes i det nu paabegyndte Aar. Regnskab og Beretning godkendtes. — Det vedtoges at afholde den traditionelle Vinterfest Lørdag den 24. Februar under samme Former som tidligere. Til Festarrangører valgtes: Joh. Nielsen, Lorentzen, Funch Jartoft, Hjorth og Otto Pedersen. — Formanden oplæste et Cirkulære fra Aarhus, hvori Afdelingen opfordres til at vedtage en Resolution som Protest mod Lovforslaget om Mægling i Arbejdsstridigheder. Vedtoges at henlægge Sagen. — En Forespørgsel om Principalernes Pligt til at betale Løn til Lærlinge i Sygdomstilfælde besvaredes af Formanden, hvorefter Generalforsamlingen, der var ret godt besøgt, hævedes. *A. J.*

### Silkeborg Lokalafdeling

afholdt ordinær Generalforsamling Lørdag den 13. Januar. Formanden, *P. Gaardsted*, aabnede Generalforsamlingen og ønskede Medlemmerne et glædeligt Nytaar. Efter at Protokollen var oplæst, aflagde Formanden Beretning og omtalte flere lokale Forhold. Protokol og Beretning godkendtes. *Børge Lohse* rettede en Kritik mod den overhaandtagende Matriceudveksling mellem de lokale Blade og stillede to Resolutioner angaaende dette Forhold, den ene adresseret til de lokale Blade, den anden til »Silkeborg Social-Demokrat«s Kontrolkomité. Den første saalydende:

Til de lokale Blade i Silkeborg!

Dansk Typograf-Forbund, Silkeborg Afdeling, protesterer herved mod den overhaandtagende Udveksling af Annonce-Matricer mellem de lokale Blade. I Særdeleshed maa vi protestere imod, at i en Tid, hvor det typografiske Fag hærges af saa stor Arbejdsløshed, begrænses Arbejdsmulighederne til det minimale, og vi henstiller, at dette Forhold bringes til Ophør.

Den anden saalydende:

Til Silkeborg Social-Demokrats Kontrolkomite!

Dansk Typograf-Forbund, Silkeborg Lokalafdeling, forsamlet til Generalforsamling den 13. Januar 1934, udtaler herved overfor Kontrolkomitéen sin Misbilligelse af, at vort eget Blad i en Tid, hvor Arbejdsløsheden i den lokale Afdeling er omtrent 1/3 af det samlede Medlemstal, benytter Matricer, der først købes paa den stedlige Venstrepresse for en Pris, der ligger over en Typografs Dagløn og dernæst støbes paa Overarbejde. Ligeledes henstiller vi til Kontrolkomitéen, at den sørger for, at Overarbejde ikke i Fremtiden finder Sted, idet vi ikke finder det stemmende med Partiets Program, at Overarbejde florerer i stor Stil paa »Social-Demokraten«. Da vi igennem vort Forbund støtter den socialdemokratiske Presse, mener vi ogsaa at maatte have Krav paa, at den til Gengæld ser paa de arbejdsløses Vel.

Efter en livlig Diskussion vedtoges begge Resolutioner enstemmigt.

*Rudolf Jensen* mente, at Matricespørgsmaalet var et Forhold, Tarifkommissionen nødvendigvis maatte tage op til Behandling ved de kommende Tarifforhandlinger og søge at faa en Ordning under en eller anden Form. Stillede følgende Resolution:

Silkeborg Lokalafdelings Generalforsamling den 13. Januar 1934 udtaler sin skarpeste Protest mod det Matriceudlaan, der i stigende Grad tager Overhaand og derved forøger Arbejdsløsheden indenfor vort Fag. Vi henstiller derfor til Tarifkommissionen ved de forestaaende Tarifforhandlinger at søge dette Uvæsen ændret under en eller anden Form.

Denne Resolution vedtoges ligeledes enstemmigt.

Kassereren, *Rudolf Jensen*, fremlagde de reviderede Regnskaber. Forbundsregnskabet balancerede med Kr. 5256,65. Indsendt pr. Bl. Kr. 600,00. Lokalkasseregnskabet balancerede med Kr. 930,88. Formue Kr. 575,64. Begge Regnskaber godkendtes enstemmigt. — Formanden fremlagde det af Bestyrelsen udarbejdede Forslag til Love for Lokalafdelingen, der efter en enkelt Ændring vedtoges enstemmigt. — Til Formand genvalgtes Peter Gaardsted med Akklamation. Til Kasserer genvalgtes Rudolf Jensen ligeledes med Akklamation. Til Styrelsen genvalgtes Chr. Ørvad og Anker Henriksen og nyvalgtes Ernst Christensen, Suppleanter Aage Sørensen og David Anderson. Som Repræsentanter til »Silkeborg Social-Demokrat« genvalgtes Julius Haug og Rudolf Jensen. Til Fællesbageriet genvalgtes J. Chr. Agerskov. Til Lærlingeafdelingen nyvalgtes Holger Christensen. Til Svendeprøvekommissionen genvalgtes Rudolf Jensen og Ejnar Nielsen med Ernst Christensen som Suppleant. Til Oplysningsforbundet nyvalgtes Ernst Christensen. Til Fanebærer genvalgtes Rudolf Jensen med Akklamation. Til Revisorer genvalgtes Anders Mikkelsen og Ejnar Nielsen med Bune Jensen og Viktor Clausen som Suppleanter. — Under »Eventuelt« drøftedes en Række indre Forhold. Til den af Fællesorganisationen i Silkeborg oprettede Varmestue for de arbejdsløse bevilgedes 15 Kr. Sluttelig gav Kassereren Oplysninger om lovmæssige Fradrag ved Skatteansættelse. *H.*

### Nyborg Lokalafdeling

afholdt sin ordinære kvartaarlige Generalforsamling paa Hotel Royal Lørdag den 13. Januar. *Formanden* ønskede Medlemmerne et godt Nytaar, udtalte Ønsket om, at det nye Aar beskæftigelsesmæssigt set maatte blive bedre end det forløbne. Til Dirigent valgtes Faktor *C. M. Jørgensen*, der gav Ordet til *Formanden* for Aflæggelse af Beretningen for det forløbne Kvartal. Omtalte Arbejdsforholdene hos Schønemann, hvor der raadede højst mærkelige Begreber

om velanstændig Behandling af Personalet. Endvidere omtalte Formanden de nye Understøttelsesregler, hvorefter »Udvidet Hjælp« kunde udbetales, idet han karakteriserede hele Understøttelsesomraadet som en Labyrint, hvoraf det næsten var umuligt at finde ud. I Kvartalets Løb var der indløbet en Del Forespørgsler fra Arbejdsdirektoratet angaaende Medlemmernes forskellige Forhold. Angaaende et bestemt Punkt i Beretningen stillede et Par Kolleger nogle Spørgsmaal, som Formanden besvarede. I Tilslutning til Beretningen oplæste *Sekretæren* Forhandlingsprotokollen, der ligesom Beretningen enstemmigt godkendtes. — Hovedregnskabet balancerede med Kr. 2555,16. Privatkasseregnskabet balancerede med Kr. 331,15. Begge Regnskaber godkendtes enstemmigt. — Kontingentfrihed foresloges og vedtoges som Løn til Formanden. Til Bestyrelsen genvalgtes N. P. Ægidius Hansen som Formand, Chr. Petersen som Næstformand, og Edw. A. Hansen som Sekretær. Til Kontrahenter N. P. Æ. Hansen og Edw. A. Hansen med Chr. Petersen som Suppleant. Som Revisorer genvalgtes Otto W. Nielsen og William Kristensen. Johs. Frederiksen blev Revisorsuppleant. Formanden valgtes til at varetage Afdelingens Interesser i Arb. Fællesbageri. — Under Eventuelt behandledes nogle rent lokale Anliggender, der affødte en kort Diskussion, hvorefter Dirigenten sluttede Generalforsamlingen med Tak for saglig Behandling af de forelagte Sager.

Efter Generalforsamlingen samledes Afdelingens Medlemmer til et Torskegilde, hvor Stemningen var udmærket, ikke mindst paa Grund af, at flere unge, lokale Poeter havde givet deres Bidrag i Form af Sange og snurrige Paafund. Traditionen tro var det lyst, før Gildet sluttede. *e. a. h.*

TYPO
GRA
FERNES
KAR
NEVAL
17. FEBRUAR
I ODD-FELLOW PALÆET

## FORRETNINGSUDVALGSMØDER

16. Januar 1934.

1. Fra forskellige Institutioner og Organisationer forelaa Nytaarshilsener. — Til Efterretning.
2. Formanden refererede Mæglingsmøder i Aalborg og Kolding. — Til Efterretning.
3. De samv. Fagforbund meddeler i Cirkulære af 12/1, at den ordinære Generalforsamling afholdes den 8 og 9. Maj og indkalder eventuelle Forslag til denne inden 1. Marts. — Til Efterretning.
4. De samv. Fagforbund udbeder sig i Cirkulære af 11/1 Oplysning om eventuelle Tilgodehavender i tyske Fagorganisationer. — Svar afsendes.
5. Der forelaa Skrivelse fra Svensk Typograf-Forbund ang. Laanet til Tyskland. — Svarskrivelse afsendes.
6. Fra Ekspeditionen af »Neuer Vorwärts« forelaa Opfordring til at tegne Abonnement paa Bladet til Forbundets Hovedbestyrelse. — Henlagdes.
7. Landsforeningen »Dansk Arbejde« fremsender Opfordring til at indmelde Forbundet i Foreningen. — Henlagdes.
8. Skjern Lokalafdeling anmoder i Henhold til Lovenes § 3 om ekstra Administrationstilskud. — Gaar til Forbundsstyrelsen.
9. Fire Medlemmer tilstodes hvilende Medlemsret i et Aar.
10. Et Medlem i Ribe tilstodes efter Afdelingens Indstilling Kontingentfrihed til Syge- og Begravelseskassen.
11. Der forelaa Klublove fra Personaleklubben i I. Chr. Petersens Bogtrykkeri. — Godkendtes.
12. Bogtr. P. S. Bleeg, Vordingborg, der ved Forlig i Den faste Voldgiftsret var indgaaet paa at betale en Bod paa 50 Kr., havde ikke overholdt dette Forlig. — Sagen forfølges videre.
13. Et tidligere Medlem, der er over Aldersgrænsen, anmoder om Genoptagelse. — Optages mod et nærmere fastsat Indskud.
14. Det vedtoges at indbyde Repræsentanter for Maskinsætternes Landssammenslutning til et Møde for at drøfte Spørgsmaalet: Sættemaskiner paa Fagskolen for Boghaandværk.

## STYRELSESMØDER

### Københavns Afdeling.

Fra Revisionen forelaa Meddelelse om Kasseeftersyn den 28. November. — Lille Firma havde ikke betalt et Overarbejde; var berigtiget. — En Afskedigelse uden Opsigelse var berigtiget med to Ugers Løn. — Tarifunderskrift var erholdt fra mindre Firma. — Ureglementeret Anvendelse af kvindelig Arbejdskraft var berigtiget. — Et Spørgsmaal vedrørende Lærlingeskalaen drøftedes. — For tidlig Antagelse af Lærling var berigtiget ved Kompensationsaftale. — Et omfattende Overarbejde hos Landschultz var ved Mægling erklæret at være ud over Tarifens Forudsætninger, skal begrænses til det minimale og Rapport gennem K. B. tilsendes os for de første fire Uger. Styrelsen vedtager at udtale en bestemt Misbilligelse over for Personalet i Anledning af det uden Underretning til Organisationen etablerede Overarbejde. — Refereredes Mægling angaaende Forstaaelse af medhjælpsvis Arbejde i Fortsættelse af Arbejde gennem en Periode. — Berlingske Tidende staar i Begreb med at installere et Dybtryksanlæg og har søgt Opholdstilladelse for en tysk Specialist for et halvt Aar; var anbefalet; Bladet erklærer iøvrigt at ville benytte dansk Arbejdskraft. — Gennem nogen Tid bestaaende Dispensationsaftale vedrørende et Arbejdsforhold var bortfaldet. — Da der paa den om Carl Poulsen-Sagen afholdte Generalforsamling i Trykkernes Underafdeling ikke var fremkommet noget nyt, havde Afdelingsformanden ved Afslutningen af Generalforsamlingen meddelt Styrelsens Afgørelse af Sagen. Alt til Efterr. — En Præst havde gennem Skrivelse af 18. November til Styrelsen henstillet, at Organisationens Fane ikke kom til at vise et afdød Medlem den

sidste Ære i Tilfælde, hvor der forelaa Selvmord, og hvor Familien havde begæret Præsts Medvirken ved Begravelsen; Formanden havde svaret, at Spørgsmaalet om Selvmord ikke for Organisationen kunde foranledige, at denne unddrog et Medlem Fanens Æresbevisning, men at Organisationen altid respekterede et af Familien udtalt Ønske om Begravelse i Stilhed. Til Efterr. — Formanden refererede en Konference paa Stedet vedrørende Posttrykkeriet og dets Anvendelse af Ikke-Trykkere til Frimærketrykning; derefter var Dansk Postforbund anmodet om en Konference. Til Efterr. — Der var indbudt til et Medlems-Diskussionsmøde med Trykker Johs. Larsen som Indleder. De arbejdsløse Medlemmer med Hustruer var indbudt til Møde og Dilettantforestilling førstkommende Mandag. — I Forbindelse med »Fagteknisk Samvirke« var planlagt en Fremførelse af Filmen »Hvorledes Bogtryktypen bliver til« straks i Begyndelsen af det nye Aar. — Formanden refererede resultatløs Henvendelse i blokeret Trykkeri. — De samvirkende Lærlingeafdelinger anmoder om pekuniær Støtte. Styrelsen finder det naturligt, at den enkelte Fagorganisation støtter sin egen Lærlingeafdeling, der da maa ordne sig med Samvirksomheden. — Anmodning fra D. s. U. og D. U. I. i Rødovre om Støtte til Opførelse af et Ungdomshjem henlagdes. — Til det paatænkte fagligt-teoretiske Kursus for arbejdsløse havde kun meldt sig 11 Deltagere; da dette er under Halvdelen af nødvendigt Begyndelsesminimum, maa Tanken opgives. — Sager ang. hvilende Ret behandledes. — Et Styrelsesmedlem fremsatte Forslag om, at Styrelsen skulde indgaa til Forbundsstyrelsen om fornyet Overvejelse af Brændselshjælp i Forbindelse med Ekstrakontingent; Forslaget blev efter en Debat trukket tilbage. — Et Forslag vedrørende Afspasering af Helligdagsarbejde henvistes til de forestaaende Tarifforhandlinger. — Mødet hævet.

## SMAAT FRA NÆR OG FJERN

**Dødsfald.** Døden gør rig Høst i vore Rækker i denne Tid. Atter i denne Uge maa vi melde om flere bortgangne Kolleger.

*Chr. Ritter* døde 54 Aar gl. efter nogen Svagelighed i det sidste Par Aar, men dog ret pludseligt, idet han havde kunnet tage sin sædvanlige Tørn i »Vejviseren«. Ritter havde lært hos Hoffensberg, arbejdet mange Steder og var en aarligt tilbagevendende Mand i »Vejviseren«.

— *Knud Jensen*, gennem mange Aar i Arbejde paa »København«, døde i en Alder af 49 Aar. Han havde lært hos Rom. Knud Jensen havde gennem flere Aar været svagelig, men havde dog nu kun været sygemeldt fra Begyndelsen af December.

— *Axel Petersen* blev kun 34 Aar gl. Han havde lært Faget i Nakskov og kom for godt en halv Snes Aar til København, hvor han indtil for et Par Aar siden arbejdede hos Vald. Pedersen. Det sidste Par Aar var han i »Politiken«.

Alle tre Kolleger begravedes i Søndags, og vor Fane sænkedes over de tre Baarer.

— I Lørdags døde *Amalie Petersen* eller »Malle«, som hun kaldtes blandt sine Kolleger.

Amalie Petersen hørte til Kvindeafdelingens første Medlemmer, og i en Aarrække var hun Medlem af Styrelsen. Hun arbejdede paa Trykkeri fra sin tidligste Ungdom og til hun for 5—6 Aar siden maatte »holde op«. Hendes gode Humør og ærlige og kammeratlige Sindelag skaffede hende mange Venner, som nu, da hun er gaaet bort, med Vemod vil tænke tilbage paa de mange gode Stunder, da »Malle«s Humør lyste op i Vennekredsen. Fra Organisationen skal lyde en Tak for mange Aars Trofasthed og Interesse. Begravelsen foregaar *Lørdag Kl. 2* fra Sdr. Kapel paa Vestre Kirkegaard.

— Maskinsætter *Jens Jensen*, Esbjerg, er i en Alder af kun 30 Aar ved et Ulykkestilfælde revet bort fra sin Hustru og lille Datter. Jens Jensen udlærtes paa Dagbladet »Vestkysten« og havde arbejdet der siden. Indenfor Fagbevægelsen deltog han interesseret og han sad i en Aarrække i Bestyrelsen og var ved sin Død Sekretær i Afdelingen. Han hørte til de stille og rolige, han var pligtopfyldende og paalidelig og i alle Henseender en god og trofast Kollega og Kammerat.

Ved hans Begravelse Søndag den 28. Januar sænkedes vort smukke sorte Banner for ham som en sidste Hilsen fra hans Kolleger. *S. B.*

— Forrige Fredag døde Svendborg Lokalafdelings næstældste Medlem, Typograf *Fedder Hansen*, efter faa Dages Sygeleje. Afdøde, der blev 66 Aar gl., var navnlig i de unge Aar et virksomt Medlem af Organisationen. En Øjensygdom tvang ham paa et tidligt Tidspunkt bort fra Faget, som Tidernes Omskiftelse førte ham tilbage til i en senere Alder, saaledes at han den sidste halve Snes Aar stod tilsluttet Organisationen.

**80 Aar.** Den 28. Januar fyldte vor gamle Kollega, *Emanuel Krakau*, 80 Aar. Krakau, der hører til de stille Kolleger, har været ansat i Illustreret Familie-Journal i 50 Aar, deraf mange Aar som Sætterfaktor. — Sidste Sommer trak han sig tilbage fra Sætterpulten og nyder nu sit Otium hos en gift Datter.

**Københavns Trykkerklub** afholder Fastelavnsfest Lørdag den 10. Februar Kl. 8. — Se omst. Annonce.

**Fagmødet i Aabenraa** i Søndags havde samlet meget stor Deltagelse af de sønderjyske Kolleger, ligesom Repræsentanter fra Esbjerg, Fredericia og Vejle var tilstede, ialt 80—90 Deltagere. Mødet holdtes paa »Folkehjem« og aabnedes af Formanden for Aabenraa Afdeling, *Dall*, der valgtes til at lede Forhandlingerne.

Forbundets Forretningsudvalg var repræsenteret ved *Jul. Schrøder* og *Sigv. Hellberg*, der begge i indledende Foredrag belyste den danske Arbejderbevægelses historiske Organisationsudvikling, vort eget Forbunds organisatoriske Struktur, dets Understøttelsesopbygning, Tarifsituationen m. v.; desuden gaves en kort Redegørelse for de hidtil førte Overvejelser vedr. Tanken om en Aldersunderstøttelsesordning (den saakaldte Pensionsordning).

I Debatten deltog Kollegerne *Ehlert*, Aabenraa, *Riedel* og *Fr. Flade*, Haderslev, *Johs. Honoré*, Fredericia, *Boesen*, Vejle, *Anders Andersen*, Sønderborg, og *Lageri*, Haderslev, samt *Dall*, Aabenraa. Efter at Debatten var afsluttet ved replicerende Bemærkninger af de to Indledere, sluttedes Mødet ved 6-Tiden med kraftige Leveraab for Dansk Typograf-Forbund.

**I Czekoslovakiet** har Regeringen i den sidste Tid forbudt 75 Dagblade og Tidsskrifter at udkomme. Blandt disse findes 37 kommunistiske, 8 tysknationale, 11 facistiske og Hagekors-Blade. Selvfølgelig har dette bidraget meget til at forøge Arbejdsløsheden i Bogtrykfaget i Czekoslovakiet.

**Ensretningen i Tyskland** har haft skæbnesvangre Følger for Bogtrykindustrien. Trods den vældige Fremgang særlig i Tyverne, beskæftiger denne Industri nu 33,773 typografiske Arbejdere mindre end i 1913, hvilket betyder en Tilbagegang paa 30 Procent.

**Vor hjerteligste Tak** for al Opmærksomhed ved vor kære Søns Begravelse. *N. P. Sørensen og Hustru.*

## DANSK TYPOGRAF-FORBUND
### BOGTRYKFAGETS ARBEJDSLØSHEDSKASSE
### VESTERGADE 5, 1. SAL, KØBENHAVN K.

**Kontorerne**
er aabne for Ind- og Udbetaling fra 1—3, *Lørdag 11—1.* samt *Fredag* og *Mandag Aften Kl. 5—6½.* Telefon 4331.

**Formanden**
træffes som Regel til samme Tider. Telefon 13,331.

**Anvisningskontoret**
Telefon 4331. Før Kl. 9 Form. og efter 6 Aften gennem Ryvang 1683. Telegramadr.: Typforbundet, København.

## FORENINGSMEDDELELSER

**Kvittering for modtagne Oktober Kvartals Regnskaber.**
24. Januar: Fredericia pr. Bl. 150,00, Marstal pr. Bl. 149,55, Rudkøbing pr. Bl. 200,00, Kt. 200,00, ialt 400,00, Roskilde pr. Bl. 149,45. 25. Januar: Stege pr. Bl. 75,00. 27. Januar: Frederikshavn pr. Bl. 350,00. 30. Januar: Aarhus pr. Bl. 1019,40, Odense pr. Bl. 1459,15, Kt. 2000,00, ialt 3459,15, Ringkøbing 970,40, Skjern 290,55.

København, den 30. Januar 1934. *Forretningsudvalget.*

**Tilskud fra Hovedkassen**
er efter lovformelig Begæring tilsendt følgende Afdelinger:
24. Januar: Fredericia i St. f. Oktbr. Kv. Oversk. 150,00, Marstal i St. f. Oktbr. Kv. Oversk. 149,55, Rudkøbing i St. f. en Del af Oktbr. Kv. Oversk. 200,00, Holbæk 600,00, Nyborg 500,00, Silkeborg 600,00, Roskilde 400,00, Roskilde i St. f. Oktbr. Kv. Oversk. 149,45. 25. Januar: Stege i St. f. Oktbr. Kv. Oversk. 75,00, Aarhus 2000,00, Stege 100,00. 26. Januar: Esbjerg 400,00. 27. Januar: Frederikshavn i St. f. Oktbr. Kv. Oversk. 350,00, Kolding 500,00. 29. Januar: Helsingør 500,00. 30. Januar: Aarhus i St. f. Oktbr. Kv. Oversk. 1019,40, Odense i St. f. en Del af Oktbr. Kv. Oversk. 1459,15, Maribo 200,00.

København, den 30. Januar 1934. *Forretningsudvalget.*

**Nye Medlemmer.**
Silkeborg: Paal. Elva Kirsten Nielsen. Slagelse: Sætter Hans Michael Claudius Hansen, udl. 1. 5. 24 (tidl. Medl.).

**Tiltraadte.**
København: 48 Poul Hess fra Rejse (Ballerup Exprestr.), 3980 Aage Christiansen fra Aarhus (arbl.), 7723 Arnold Petersen fra Ringsted (Nyt Dagbl.), 6949 Willy Nyeland Nielsen fra Rønne (arbl.), 3855 Knud Boye fra Rejse (arbl.), Hj.arb. Edel Petersen fra Kv. Arb. Forb. (Graf. Comp.).
Aarhus: 6686 Westy Haagensen (overfl. fra Støberiarb. Fagforening). Hillerød: 6461 Jens Larsen i Pl. Kolding: 3582 Tage Nielsen (arbl.). Køge: 4353 Frederik Bang (Ottosens Bogtr.), 3907 Edgar Jensen (Ottosens Bogtr.), 3443 Halvor Rasmussen (Ottosens Bogtr.), 4310 Broder Brodersen (Ottosens Bogtr.), 772 Børge Bengtson (arbl.). Odense: 3830 Friedrich Hess (arbl.). Randers: 3806 Edv. Nielsen (arbl.).

**Fratraadte.**
København: 4690 Karen Andersen til Slagteriarb., 3760 Robert Madsen til Randers, 772 Børge Bengtson til Køge, 3389 Knud Hansen til Rønne, Hj.arb. Poul Petersen fra Lager- og Pakhusarb.
Aalborg: 3855 Knud Boye til Kbhvn. (arbl.). Aarhus: 3888 Bjarne Edvardsen paa Rejse. 7004 Ejner Jørgensen til Holstebro (arbl.). Helsingør: 3204 Fanny Esbjørn (overfl. til Sygekassefunktionærerne). Køge: 7290 Casper Nielsen til Kbhvn. (arbl.). Nyborg: 7987 Knud Rasmussen til Rudkøbing. Næstved: 4310 Broder Brodersen til Køge (Haarlev) i Pl., 3443 Halvor Rasmussen til Køge (Haarlev) i Pl. Odense: 3830 Friedrich Hess paa Rejse. Ringsted: 7723 Arnold Petersen til Kbhvn. i Pl. Roskilde: 7621 Otto Sørensen til Kbhvn. i Pl., 4353 Frederik Bang til Køge i Pl., 3907 Edgar Jensen til Køge i Pl. Silkeborg: 8762 Keld Magnussen paa Rejse. Skjern: 7385 Holger W. Laursen til Aarhus (arbl.). Vejle: 3924 Charles Olsen paa Rejse.

**Udmeldt.**
Svendborg: 3241 Verner Rasmussen (fratraadt Faget).

**Døde.**
København: 321 Chr. Ritter (O. C. Olsen), 6299 Axel Petersen (Politiken), 802 Knud Jensen (Politiken).
Esbjerg: 7456 Jens Jensen.

## FAGTEKNISK SAMVIRKE

**Københavns Kreds.**
Mandag den 5. Februar Kl. 7½ Læse og Biblioteksaften. **Kl. 8** fremvises 100 Lysbilleder, under Titlen: Konstruktioner af og Forbedringer ved Trykmaskiner, med ledsagende Foredrag. Bemærk det er Kl. 8.
— Farvekursus paa Hostmann-Steinbergs Farvefabrik afsluttes Torsdag den 8. Februar.

**Odense Kreds**
afholder Torsdag den 8. Februar, Kl. 8, paa »Den ny Forsamlingsbygning« et Manuskript-Foredrag. Emne: »Typografisk Formlære« (med Demonstrationsmateriale). Foredraget er udarbejdet af V. Petterson, København.

## KLUB-ANNONCER


TRYKKERIARBEJDERNES KLUB

Indbetaling af Kontingent samt Optagelse af nye Medlemmer finder Sted *Fredag den 2. Februar* Kl. 5½—6½ i Café »Standseren«, Nr. Farimagsgade 76.

*Klubstyrelsen.*

STEREOTYPØRERNES BRANCHEKLUB

afholder Møde *Mandag den 5. Februar Kl. 8* i Rømersgade 22 ¹.

Indbetaling af Kontingent.

KØBENHAVNS TRYKKERKLUB

**Fastelavnsfesten**

Trykkerklubbens aarlige, morsomme Aften afholdes *Fastelavns Lørdag den 10. Februar* Kl. 8 i Café »Patricia«, Fælledvej 4. —

Aftenen indledes af **Trykkernes Jazz-Band.** Derefter Pakkefest, hvor alle skal medbringe mindst 1 Pakke. Herefter **Tondeslagning** og Aarets Tøndekonge udraabes.

**Uddeling af Næser, Huer og Narrestreger.**

Kl. 11½ Optræden af Skuespiller **Charles Jørgensen**, Arbejdernes Theater: **Morsomme Viser og Anekdoter.** — Fra 12—2 to morsomme Timer med Musik, Lejlighedssange, en Bid Brød og en Dram. —

Kun Adgang for Trykkerklubbens og Landssammenslutningens Medlemmer. — **Adgangen er gratis.**

*Styrelsen.*

**E. L. SERVICE** Hurtig Udrykning Dag og Nat.
**ERIK LEVISON'S**
SPECIALVÆRKSTEDER FOR GRAFISKE MASKINER
TELF. CENTRAL 3018 - 5 Ledninger.
NATTELEFON NORA 6010.

**F. K. 33** afholder MEDLEMSMØDE Fredag den 9. Februar Kl. 8 i Café »Standseren«, Nørre Farimagsgade 76.

## ANNONCER

### Yngre Sætter,

hurtig og akkurat til Akcidens og skematisk Arbejde, søges. Billet mrkt. »45«, med Angivelse af Lønfordring, modtager Ekspeditionskontoret.

### Dygtig Maskinsætter

(Intertype) søger Pladsforandring straks eller senere. Gode Anbefalinger og fine Referencer. Tilbud i Billet mrkt. »46« modtager Ekspeditionskontoret.

### Mindre Bogtrykkeri

i København søges. Billet mrkt. »44« modtager Ekspeditionskontoret.

### Linotype

eller Intertype-Sættemaskine ønskes til Købs. Billet mrkt. »42« modtager Ekspeditionskontoret.

### Selmars Typografi,

ubrugt Eksemplar, indb. i Læderryg og Læderhjørner, sælges for højeste Bud. Billet mrkt. »43« modtager Ekspeditionskontoret.

**FRITZ MÜLLER**
*Grafisk Fagforretning • Landskronagade 61*
Skrift, Messinglinier, Blindmateriel
Alle tekniske Artikler for Faget, Maskinbaand, Værktøj
Repræsentant for: Danske Farve- og Lakfabriker
Telf. Centr. 10 291

**FAENZA** FREDERIKSBORGGADE 46
GODE IDEER TIL GAVER I SØLV, LÆDER O. M. A. BILLIGE PRISER
KOLLEGER 10 %.

TANDLÆGE EDV. MØLLER
KØBMAGERGADE 30 II
KONSULTATIONSTID 10-3½, 6-7 EFTM. TELEFON 8181

TANDLÆGE VIGGO JENSEN
KLAREBODERNE 2 II, HJ. AF KØBMAGERGADE 40
KONSULTATIONSTID FRA 10—7
ONSDAG OG LØRDAG FRA 10—3½
TELEFON 15868

A/S **F. L. BIE** Valdemarsgade 14 København V.
TELEFONER: CENTR. 6518, 6519 & 8062
GRAFISK FAGFORRETNING
Stort Lager af alle grafiske Maskiner
leverer bedst og billigst fra Lager forniklede Tænger, Aale, Vinkelhager og alt andet Tilbehør for Trykkeriet og Sætteriet

**LIVSFORSIKRING** med eller uden Udbetaling i levende Live, *Konfirmationsforsikring* osv. tegnes bedst og billigst i
ARBEJDERNES LIVSFORSIKRING
*Restancefrist under Arbejdsløshed.* Ugentlig Opkrævning sammen med Forenings-Kontingentet. — *Brand- og Tyveri-Forsikring* samt *alle Arter af Forsikring* billigst i 1. Klasses danske Selskaber.
Forlang Oplysninger hos
ANTON JENSEN • PRAGS BOULEVARD 4²

**CONTRASOL-FARVER**
Drøjere
Renere
Ultra lysægte
Bedre
Intensive
Nye Farver
fra **DRUBIN**

Redaktør: FR. NIELSEN, Egøjevej 3, Køge. - Telefon 533.
Ekspeditør: KARL SØRENSEN, Vestergade 5, 1. Sal, København K.
Abonnement gennem Postkontorerne 1 Kr. 50 Øre Kvartalet.
Annoncer 35 Øre pr. Petitlinje (pladss. Medl. 25 Øre). 26 Gange og derover Rabat.

Trykt i Industri-Trykkeriet, København.

# TYPOGRAF-TIDENDE

ORGAN FOR DE TYPOGRAFISKE ARBEJDERES INTERESSER

NUMER 6 KØBENHAVN DEN 9. FEBRUAR 1934 61. AARGANG

## MED EN VIS SPÆNDING —

Atter staar vi over for det gryende Foraars vante Situation med det obligate Lockout-Varsel.

Det er nu den Maade, hvorpaa Arbejdsgiverforeningens ledende Mænd udtrykker *deres* Foraarsfornemmelser. Medens de fleste andre Mennesker imødeser Foraaret med Forhaabninger om, at det vil bringe Liv i det hvilende Arbejde og Beskæftigelse til en Del af dem, som Vinteren og den lange Mørketid har sat ud af Virksomhed — saa finder Arbejdsgiverforeningens ansvarlige Ledelse det paakrævet *Aar efter Aar* at stikke sin Kæp i Hjulet.

Men naturligvis sker dette ikke af egoistiske Grunde. Nej, naar Arbejdsgiverne kræver *Løntilpasning,* er det udelukkende fordi de føler »det store Samfundsansvar«, der hviler paa deres Skuldre, forbundet med Hensynet til at skaffe flere Folk i Arbejde!

Denne Motivering, denne Understregning af de Herrer Lockouteres ædle Motiver er uløselig knyttet til hvert Aars Lockout-Varsel. Og det i Aar udstedte Krigssignal danner ingen Undtagelse. Man bliver ligefrem rørt, naar man læser Hr. Jul. Madsens Udtalelser til Bladene. Kun Skade, at Arbejdsgiverforeningens Formand ikke kan vedlægge sin Paastand med en Henvisning til, at den »Løntilpasning«, som har fundet Sted i Aarene siden 1921, *har* bragt flere Folk i Arbejde. Forholdet er jo lige det modsatte. Trods alle Lønnedskæringer er Arbejdsløsheden nu saa stor som nogensinde!

Vi synes ærlig talt, at de Herrer skulde slaa sig til Ro med den »Løntilpasning«, der finder Sted gennem Forhøjelsen af Prisen paa de vigtigste Livsfornødenheder som Følge af de Kriseforanstaltninger, vor Rigsdag har vedtaget. Den vil uden Tvivl vise sig at være tilstrækkelig og indebære alt, hvad Arbejderne kan taale i den Retning.

Ja, siger Hr. Jul. Madsen, men det er de *uorganiserede,* der ødelægger os ved deres Underbud. Vi véd ikke, hvor meget der ligger til Grund for denne Tale, men ét er sikkert: at dette Forhold ikke bringes ud af Verden ved en Lønnedskæring.

Der sker saa mange Statsindgreb i vor forrykte Tid. Var det ikke en Idé, at Arbejdsgiverforeningen — i Stedet for at fortsætte sine løntrykkende Bestræbelser — henvendte sig til Statsmagten og krævede en Lov, der paabød *alle* — Arbejdsgivere som Arbejdere — at staa i deres respektive Organisationer? Uden at komme nærmere ind paa det ønskelige i en saadan Tvangslov kan man dog ikke komme udenom, at det var en rationel Maade at løse Spørgsmaalet »de uorganiserede« paa! —

Der knytter sig forøvrigt en særlig Interesse til Lockout-Situationen i Aar, hvor den nye Forligsmandslov med de ændrede Afstemningsregler for første Gang skal bringes i Anvendelse. Vi véd ikke, om det er disse nye Afstemningsregler, der har bevirket, at Arbejdsgiverforeningen i Aar synes at ville anvende en ny Taktik. Man lægger saaledes Mærke til, at det udsendte Lockout-Varsel indeholder en Passus om, »*at der gives Fagene Tilladelse til uden Hindringer at tale sig til Rette om en rimelig Tilpasning, hvor Forholdene begrunder en saadan*«.

En saadan Tilladelse har saa vidt vi husker ikke været givet i de sidste Aar. Da hed det, at det hele skulde løses under ét — uden nogen Separatforhandling i de forskellige Fag.

Vi har som sagt en Mistanke om, at den forandrede Taktik fra Arbejdsgivernes Side har sin Grund i, at de nye Afstemningsregler er saa elastiske og giver Forligsmanden en saa udvidet strategisk Myndighed, at man derigennem haaber at faa gennemført sine Krav og samtidig bevare Freden i de Fag, der ikke ønsker at inddrages i Striden.

Den nye Forligsmandslov indeholder saaledes en Bestemmelse der gaar ud paa, at naar Forligsmanden skønner, at en Konfliktsituation, omfattende flere Fag, kun kan løses under ét, kan han bestemme, at de stillede Mæglingsforslag *delvis* eller *fuldt* skal betragtes som en Helhed, og til Afgørelse af, om et saadant Mæglingsforslag er vedtaget eller forkastet, kan Forligsmanden forlange, at der skal foretages en Sammenlægning af Resultaterne for de forskellige inddragne Fag, og de stillede Forslag skal da betragtes som vedtaget, hvis der som Helhed foreligger et Flertal for Vedtagelsen.

Som man vil se er der i denne Bestemmelse givet Forligsmanden rig Lejlighed til at manøvrere med de kæmpende Hære. Det er derfor med en

vis Spænding, vi imødeser de kommende Begivenheder. Og ikke mindst spændende bliver det at se, om det, der kommer til at foreligge, vil være et Udtryk for det *sande Kammeratskab*, som man saa smukt har hævdet fra en vis Side. *Fr. N.*

## FRA DEN ØVRIGE VERDEN

**Lærlingebegrænsning i Bogtrykfaget i Ungarn.**

I Ungarn har Arbejdsgiverne hyppigt i de sidste Maaneder indbyrdes drøftet de efter deres Mening uholdbare Tilstande, der herskede i Spørgsmaalet om Indskrænkning i Antallet af mandlige og kvindelige Lærlinge. Det var givet, at dette Spørgsmaal før eller senere maatte drøftes i Fællesskab af Arbejdsgivere og Arbejdere, og dette skete da ogsaa, idet man den 14. November 1933 samledes til den første fælles Raadslagning.

Efter at have drøftet Sagen i seks Møder lykkedes det at faa en Overenskomst i Stand, som traadte i Kraft den 18. December 1933.

Spørgsmaalet blev førsteGang aktuelt den 20. Juli 1931, da Arbejdstiden paa Grund af Bankkrisen blev reduceret med 25 % og der i Forbindelse hermed udstedtes almindeligt Forbud mod at antage saavel mandlige som kvindelige Lærlinge. Forbudet stod ved Magt til den 11. December 1931, og efter den Tid maatte der kun antages én mandlig eller kvindelig Lærling i de Virksomheder, hvor man ikke i Forvejen havde Lærlinge, medens Virksomheder, der allerede beskæftigede Lærlinge, kun maatte foretage Nyansættelser efterhaanden og i samme Forhold som Afgang fandt Sted.

Som Følge af denne Overenskomst sank Antallet af Lærlinge saa stærkt, at der af 198 Virksomheder i Budapest var 56, som ikke havde nogen mandlig Lærling og 124, som ikke beskæftigede kvindelige Lærlinge; denne Omstændighed var den egentlige Aarsag til, at Arbejdsgiverne ønskede en Forandring af Overenskomsten.

Den nye Overenskomst bestemmer, at en Virksomhed, som beskæftiger 1—9 faglærte Typografer, maa have én Sætter- eller Trykkerlærling og et Trykkeri med 10—14 faglærte maa have én Sætterlærling og én Trykkerlærling. Naar enkelte Afdelinger i en Virksomhed beskæftiger 15—34 Typografer, maa der i hver saadan Afdeling arbejde 2 Lærlinge, medens et Personale paa 35—56 Typografer giver Ret til at antage 3 Lærlinge, og endelig maa en Forretning med over 56 Mand i Arbejde have 4 Lærlinge. Det tillades ingen enkelt Virksomhed at have mere end 2 Trykkerlærlinge og 4 Sætterlærlinge. Ved Fastsættelse af Lærlingetallet for et Trykkeri maa kun medregnes den fast ansatte Arbejdskraft; Maskinsættere og Hjælpearbejdere kan ikke medregnes.

Det tillades de 25 Virksomheder, der driver Skriftstøberi og Stereotypi, og som ikke i Øjeblikket beskæftiger Lærlinge, at antage tilsammen 7 Lærlinge med det Forbehold, at der kun maa være én Lærling i hvert Skriftstøberi, og kun hvis han dèr kan uddannes i Skriftstøberi.

Forretninger, der beskæftiger Paalæggersker, kan antage én kvindelig Lærling.

Overenskomsten gælder til den 17. December 1934 og kan opsiges til Ophør fra denne Dato med tre Maaneders Varsel; saafremt ingen af Parterne opsiger Overenskomsten, løber den uforandret videre et halvt Aar fra ovennævnte Dato.

**Fra Frankrig.**

I Bordeaux udbrød i December Maaned en Strejke, som vedvarer endnu og som omfatter baade Typografer, Bogbindere og Litografer. Man forhandlede om Lønnen, og Principalerne havde tilbudt et Løntillæg paa 1.50 Frc. om Dagen, medens Personaleorganisationerne havde forlangt et Tillæg paa 6 Frc. om Dagen. Principalerne forsøgte da at forøge Antallet af Overarbejdstimer, hvilket selvfølgelig blev forbudt, og da Principalerne derefter nægtede at forhandle videre, blev Arbejdet nedlagt den 18. December. Strejken har vundet god Tilslutning, til Trods for, at der mellem de 900 strejkende er 100 uorganiserede, navnlig Kvinder. Strejken er godkendt af Forbundets Hovedbestyrelse, og Forbundets andre Grupper gør deres Bedste for at understøtte de strejkende.

Den 1. Februar 1934 traadte Loven om det obligatoriske Forsørgertillæg i Kraft i Frankrig. Loven omfatter visse Dele af Industrien, herunder de grafiske Fag.

Fra Typografernes Organ i Elsass-Lothringen »Le Travailleur du Livre« gengives nedenstaaende Tal gældende for Strassburg. Til Familieforsørgere med 1 Barn skal udbetales et maanedligt Tillæg til Lønnen paa 25 Frcs., for 2 Børn 60 Frcs., for 3 Børn 105 Frcs., for 4 Børn 150 Frcs. o. s. v. med et Tillæg af 50 Frcs. for hvert Barn indtil 450 Frcs. Tillæget skal udbetales indtil Barnets Skolegang hører op, eventuelt til Barnet i 16 Aars Alderen gaar ind som Elev eller Lærling i et eller andet Fag.

## ARBEJDSTIDSFORKORTELSEN

Paa et Maskinsættermøde i Esbjerg, hvor ca. 50 Maskinsættere var samlede fra Byerne Esbjerg, Kolding, Fredericia, Vejle, Haderslev og Sønderborg, drøftedes den foreliggende Tarifsituation med særligt Henblik paa den opsagte københavnske Tarif. Resultatet af Drøftelserne formuleredes i følgende Udtalelse, som enstemmigt vedtoges:

»Sydkredsens Maskinsættersammenslutning, forsamlet til Møde i Esbjerg Søndag den 4. Februar 1934, udtaler: Det af den københavnske Afdeling rejste Krav om en Arbejdstidsforkortelse til en 5 Dages Arbejdsuge tilsiger vi vor fulde Tilslutning.«

Til den københavnske Tarifkommission.

## ARBEJDSLØSHEDEN DEN 31/1 1934

| | Paalæggersker | Mdl. Hjælpearb. | Stereotypører | Trykkere | Maskinsættere | Haandsættere | Sætter-Trykkere | Ialt |
|---|---|---|---|---|---|---|---|---|
| København | 60 | 39 | 7 | 103 | 26 | 364 | - | 599 |
| Provinsen | 39 | 11 | - | 46 | 22 | 350 | 15 | 483 |
| Ialt | 99 | 50 | 7 | 149 | 48 | 714 | 15 | 1082 |

## DANSK TYPOGRAF-FORBUND

### KØBENHAVNS-AFDELING

afholder

**ordinær kvartaarlig Generalforsamling**

**Søndag den 25. Februar.**

Tid og Sted meddeles senere.

Foreløbig Dagsorden: 1. Beretning. — 2. Regnskab. — 3. Valg af Stemmetællere. — 4. **Tarifsituationen.**

*Styrelsen.*

## Feriegodtgørelsen i København

traadte i Kraft 1. Februar. Enhver Arbejder, der opsiges fra en Plads og fratræder i Tiden 1. Februar—30. April (begge Dage inclusive) har Ret til Feriegodtgørelse, forsaavidt vedk. siden sin sidste Ferie har været beskæftiget mindst 25 Uger i Firmaet.

## HAANDBOG FOR MASKINSÆTTERE

Redaktion: C. Norland

Det ligger mange Aar tilbage, da Maskinsætterne her i Landet begyndte at tale om paa Dansk at faa udarbejdet en brugelig Haandbog for Maskinsættere. Den hidtil foreliggende tekniske Litteratur paa dette Omraade krævede et saa indgaaende Kendskab til Tysk eller Engelsk, at man ikke kunde forudsætte, det var til Stede hos ret mange af Fagets Udøvere.

I 1930 blev Sagen taget op paa Foranledning af Landssammenslutningens daværende Formand, *Vald. Petersen.* Men først i 1932, da det lykkedes at faa tidl. Maskinsætter, Montør *C. Norland*, til at overtage Redaktionen af Bogen, fik Arbejdet Form, som nu er resulteret i den foreliggende Haandbog for Maskinsættere.

Som Oversættere og Medarbejdere ved Bogens forskellige Afsnit findes ni kendte Navne indenfor Maskinsætternes Rækker: Montørerne *Norland* og *L. Chr. Nielsen*, Maskinsætterne *S. V. Rasmussen, Fr. Flade, C. Marhauer* og *Nic. Møller.* Foruden ovennævnte maa nævnes Landssammenslutningens Formand, *Jørg. Andersen*, Kolding, Maskinsætterbladets Redaktør *N. Th. Svendsen*, og *L. Chr. Nielsen*, København, der hver paa sit Felt har været virksomme for Bogens Tilblivelse. Sikkert ikke mange havde ventet en Haandbog i saa stort Format og i typografisk Henseende saa smukt udstyret, som Tilfældet er med den foreliggende Udgave. Bogen omfatter alle her i Landet brugte Maskintyper: Linotype, Intertype, Typograph og Monotype. Desuden et Afsnit om Elektrisk Opvarmning og Metallets Behandling og til Slut nogle gode Raad mod Fagets fælles Fjende — Blyforgiftning.

Det er ikke Opgaven her at give en udtømmende Anmeldelse af Bogens forskellige Afsnit; den Opgave vilde paa Forhaand være umulig, da vel ingen Maskinsætter magter at overse mere end det Afsnit, der omhandler den Maskintype, hvorved han har sit Virke. Maaske vil en Linotype- eller Intertype-Sætter mene, at der godt kunde være ofret nogen mere Plads i Bogen for disse mest anvendte Maskintypers Vedkommende paa Bekostning af f. Eks. Typograph-Maskinen. Men — det sete afhænger af Øjnene, der ser; Typograph-Sætteren vil højst sandsynligt komme til den modsatte Anskuelse.

Et og andet Emne kunde man ogsaa ønske mere udførligt og dyberegaaende behandlet. Men hvor er Grænsen? Som en erfaren Kollega fornylig udtalte: Skulde en Haandbog omfatte alle Forstyrrelser ved Maskinen og disses Afhjælpning, vilde den blive mere omfangsrig end selve Bibelen!

Det vilde være urimeligt, om der ved Førsteudgivelsen af en saadan Bog ikke skulde være Anker at fremsætte. Men i den foreliggende Udgave har vi faaet et solidt Grundlag, hvorpaa det er let at bygge videre. Og skulde det ad Aare vise sig nødvendigt at tage den Opgave op, vil de Mænd, der staar for nærværende Udgave, ogsaa magte dette.

I Bogen er overalt indsat talrige udmærkede Illustrationer, som gør Læsningen saa let forstaaelig, at selv den ganske unge Maskinsætter herigennem vil faa et indgaaende Kendskab til de forskellige Maskindeles Virkemaade. En udmærket Foranstaltning er, at Maskindelene er betegnet med Nr. og Bogstav, der svarer til Betegnelsen i Reservedels-Kataloget. Det betyder, at man ved Bestilling af Reservedele i mange Tilfælde med Fordel kan benytte Haandbogen i Stedet for Kataloget. Uforstaaeligt nok har Maskinforhandlerne endnu ikke fundet Anledning til at lade dette oversætte til Dansk.

Landssammenslutningen af Maskinsættere i Danmark kan være stolt af at staa som Udgiver af Haandbogen. Nordlundes Bogtrykkeri har givet Bogen et smukt og tiltalende typografisk Udstyr. Et Kæmpearbejde er udført af Haandbogens Medarbejdere, naar man betænker, at det altsammen er Fritidsarbejde, hvis Hovedhonorar ligger i Tilfredsstillelsen af at have være med til at skabe et varigt Minde i Branchens Historie og saa — Anerkendelsen fra de Kollegers Side, der høster Gavn af Bogen. Og disses Tak er de paa Forhaand sikret. Forfatterne har paa en smuk Maade løst den Opgave, der blev dem givet af Kollegerne: Fremskaffelsen af en Haandbog til Nytte og Hjælp for Maskinsætteren i det daglige Arbejde.

Odense, 1. Februar 1934. *Vald. Nielsen.*

## ET AKTUELT PROBLEM?

I mange faglige Artikler, saavel i »Typ.-Tid.« som »Grafisk Revy«, har Skitserings-Problemet været indgaaende diskuteret — og gennem utallige Forsøg i Praksis har man forlængst konstateret, at den *er* eksistensberettiget. Det er ogsaa, rent typografisk-indstillet set, forkasteligt at dæmme op for de nye Idéer, som dukker op indenfor vort Fags Ramme, og som hjælper til at gøre Arbejdet endnu lettere for dets Udøvere. — I tidligere Tider klarede man sig uden Skitsering, men Nutiden har bragt en rivende Udvikling med sig, man bliver pacet op af det hurtige Tempo og hilser da med Glæde enhver Lettelse i Udførelsen af det paalagte Arbejde.

Hvilket Grundlag har de Kolleger at fremføre, som nærer en komplet Antipati mod Skitsering, Skitseringskursus o. s. v.? Man forstaar det ikke rigtigt! Beviserne, hvis der overhovedet er nogle, er yderst spinkle og vaklende i Fundamentet, naar Skitseringens Forsvarere kører frem med det svære Skyts, som Resultaterne af de mange praktiske Forsøg i Virkeligheden er.

Rent ud i det blaa vilde det jo være, hvis nogen Kollega vilde paastaa, at Skitseringen tager Tid — og som bekendt: Time is money! Mon ikke det tager vel saa lang Tid at sætte de Linier om, som man ved »Øjekast« troede kunde gaa ind paa det givne Format. Der findes da Papir paa ethvert Trykkeri og de Par Minuter, en løs Skitse varer at fæstne paa Papiret, er vel anvendt — og man vil ikke senere fortryde, at man er blevet Tilhænger af dette Princip.

En Kollega (ældre og erfaren i Fagets sorte Mysterier) udtalte engang til mig, at en Typograf var *ikke meget bevendt*, hvis han ikke kunde have en Idé, en komplet Satsopstilling fiks og færdig i Hovedet — men

i dette Spørgsmaal er jeg ikke rigtig enig med ham. En kendt og dygtig Mand indenfor vort Fag, Charles Moegreen, er en ivrig Forkæmper for Skitseringen og dens Plads i Typografernes Rækker. Det er saa ganske naturligt, at en Skitse er en hjælpende Haand for den vedkommende Akcidenssætter; selv den mest velbevandrede og rutinerede Sætter tyer til Skitseblokken. Fantasien faar frit Løb og Resultatet bliver, at dette eller hint Arbejde ikke bliver et umiskendeligt Plagiat af foregaaende Satsopstillinger.

Hvorfor bruger de tekniske Fagklasser og Skolen paa Tekn. Institut Skitseringen som et væsentligt Led i Undervisningen? Fordi det viser sig, at de slumrende Idéer lettere er at holde fast paa Papiret end i Underbevidstheden.

Det store, tyske Fagskrift »Wie entwerfe wie die Akzidensen?« er en Faktor, man bør medregne, og som bidrager til Skitseringens stadigt voksende Popularitet, ogsaa hos Kunderne, der nu, trods alt, faar Øjnene op for, hvilken Indflydelse en smart Tryksag kan have paa Omsætningen.

Lad blot Skitseringen blive et Appendix til vor øvrige alsidige Uddannelse paa Kursus, paa Højskoler og i tekniske Skoler — en Skitse er jo kun som Navnet antyder — et groft Udkast til det renere Arbejde; selv Tegnere, Malere og Billedhuggere hylder dette Princip — hvorfor saa ikke Typograferne?

Kan de Fagfæller, som nærer en uforklarlig Antipati mod at skitsere, finde bedre Metoder, og billigere — som virker lettende paa Arbejdet og udvider ens Fantasi, — bør de gøre os kendt med dem.

23. Januar 1934. *B. Sørensen.*

# FAGLIG FILOSOFI!

Reklame er et mægtigt Ord — et moderne Trylleord, der aabner uanede Veje for skjulte Rigdomme, for nye Idéer og uanede Genier. Det danner Rammen om den Koncern af vidtforskellige, men dog i Realiteten nær beslægtede Fag, som gør, at netop Reklamen hæver sig i det Niveau og indtager den høje og berettigede Standard, som den befinder sig i — og som giver Brødet til Tusinder af dygtige Arbejdere paa dette Omraade.

Reklamen fordrer derfor, hvis den altsaa vedvarende skal vedblive at bevare sin Stilling i det moderne Samfund, i vor merkantile og ret revolutionerende Tidsalder, — *et nøje Samarbejde* mellem Tegnere, Malere, Fotografer og Clichéanstalter og de grafiske Fag. D. F. A.-Skolens lærerige Kursus i Reklametegning og dens Teknik er et mærkbart Fremskridt i disse Bestræbelser paa at faa Folk, næringsdrivende i Særdeleshed, til at indse Reklamens Uundværlighed i det økonomiske Liv. Forretninger med gode Varer, men som ingen Udgifter gjorde til Reklame, har først ved Reklamens fulde Anvendelse i fair og rigtig Retning, opnaaet at indhøste god Bonus deraf.

Det gælder da ogsaa for os Typografer, som jo i Grunden er Reklamens mest intime Medarbejdere at følge med Tiden. Vore udmærkede Maskiner præsterer jo et enormt Arbejde af Tempo, af Præcision og kunstnerisk Udførelse.

Den Typografi, som vi indenfor vore Rammer i de senere Aar har set tage et mægtigt Opsving, er uden Tvivl renlivet Reklame-Typografi, der med klare Linier, ofte med grelle Farver, viser netop det, som reklametørstige Mennesker hungrer efter: *Renhed, Saglighed* og *Enkelhed* — ingen overdreven Dingel-Dangel til at forvirre det dominerende Helhedsindtryk og Skønheden.

Det er derfor underligt, at denne Form for Typografi har sine Fjender, der aabenlyst rakker ned paa denne specielle »Kunstart«, der som en uundgaaelig Pestbacille er trængt ind i vor vaagne Bevidsthed. Den ordinære Typografi efter Gutenberg-Mønster er skøn, naar det ikke gælder virkningsfulde Reklamer. Den nye, elementære Stil kræver ubetinget *Fantasi* og *elegant Frækhed* i Anvendelse af typografiske Materialer, hvilket just ikke kan siges om akcial Typografi.

De fleste Udkast, som udføres i de velbesøgte Skitseringskursus, er vel ogsaa nok i moderne, tidssvarende Udformning, og som bevirker, at Reklamen stadig vokser med Syvmileskridt — det er Typografernes Fantasi og tekniske Dygtighed, det gælder, naar det *skal være* virkningsfuldt.

Clichéanstalternes Produkter, som jo er et stort Led i Reklame-Ringen — i Form af Autotypier, Stregætsning, Stereotypi, Chromotypi og Gud véd hvad — er ikke ofte saa tilfredsstillende, som de efter sagkyndige Fagfolks oprigtige Mening burde være.

Naar disse Reproduktionsanstalter udfører deres Clichéer, f. Eks. til Dag- og Ugeblade, hvorfor er disse saa ikke justerede paa Træklodser, der kan undgaa at trække *Spieser* under Trykningen — — eller være i det Format, som de 80 pCt. anvender som det mest rigtige!

Hvorfor er eenspaltede Clichéer ofte 3—4 Milimeter for brede? Det er maaske af Hensyn til Tegneren, der udfører Annonceudkastet i det praktiske Liv? — Her synes jeg dog — og heri vil vel de fleste Fagfæller være enige med mig — at Tegneren skulde rette sig en lille Smule efter de regelbundne, typografiske Maal. Skæve og uregelmæssige Clichéer giver Trykkeren, saavel som Ombryderen adskilligt Ekstraarbejde, der kunde undgaas og som er irriterende og urentabelt, hvor det gælder om hurtigst muligt Tempo.

Denne Kalamitet skyldes altsaa Tegnerens — eller rettere Clichéanstaltens manglende Kendskab til de typografiske Maal, og hvis Samarbejdet skal bestaa mellem de forskellige Forgreninger indenfor Reklamen, bør de *ansvarlige* ogsaa tage denne lille Bagatel alvorligt.

Reklame er Reklame — og den varsler en ny Tid, som kræver Akkuratesse og Interesse af sine Udøvere og hver lille Forbedring indenfor dennes vidtomspændende Kreds virker til Slut til Fordel for alle Parter. Reklame er et magisk Ord, der i visse Tilfælde kan gøre sort til hvidt — Løgn til troværdige Sandheder. Det skal derfor ikke være givet, at min reklamemæssige Jonglering med Problemet er det. . . .! *Sætternissen.*

# GENERALFORSAMLINGER

## Haderslev Lokalafdeling

afholdt Lørdag den 14. Januar 1934 ordinær Generalforsamling hos Gæstgiver Outzen. Efter at Formanden, *Fr. Flade*, havde budt de talrigt fremmødte Medlemmer (ialt 24) velkommen og ønsket dem et godt Nytaar, valgtes *A. Riedel* til Dirigent. — Forhandlingsprotokollen oplæstes og godkendtes, hvorefter *Formanden* aflagde Beretning for det svundne Aar og meddelte herunder bl. a., at Afdelingens Medlemstal i Slutningen af Aaret var ligesom Aarets Begyndelse 38 Medlemmer. I Afdelingen har 13 Medlemmer været uden Arbejde i tilsammen 455 Uger i Aaret, der svandt. Formanden sluttede sin Beretning med at udtale Haabet og Ønsket om, at der snart maatte ske en Bedring i Arbejdsforholdene til Fordel for de arbejdsløse. — Herefter aflagde Formanden Regnskabsberetning for Hoved- og Lokalkassen, der godkendtes. Lokalkassen sluttede med en Kassebeholdning paa Kr. 368,35 og ejede nu et Byggefond paa ialt Kr. 2444,07. — *Formanden* genvalgtes ved Akklamation lige-

# TYPOGRAFERNES KARNEVAL

i Odd-Fellow-Palæet

**Lørdag den 17. Februar**

*Kl. 20—4 uden Pauser, med*

## 2 Orkestre

- *de sidste Træffere*
- *de morsomste Optog*
- *de flotteste Dragter*
- *de skønneste Damer*

gør Typografernes Karneval til

**Københavns største og morsomste Karneval** •

Musikdirektør ved den kgl. Livgarde **Th. Dyring** med sine **21 Musikere** vil spille i den *store* Sal

**Ingen Pauser**

Kapelmester **Aage Nielsen** med **6 Mands Orkester** vil spille i den *lille* Sal til Dans mellem Bordene

*Gamle og nye Danse • De sidste Træffere*

Fader Gutenberg med sine Svende vil i Nattens Løb ankomme til Karnevalet for at hilse paa Kollegerne

Flere morsomme Optog i Nattens Løb

Lidt Kabaret-Optræden i den lille Sal

*Lyseffekter • Fest • Humør*

Kl. 11 falder Masken. — Pistoler eller andre Skydevaaben maa ikke medtages. — Tobaksrygning i Dansesalene strengt forbudt. — Konfetti maa ikke anvendes.

**Tilskuere** kan fra Balkonen følge de brogede Scenerier i Nattens Løb (Billet Kr. 2,00). Tilskuere har ikke Adgang til Dansegulvet i de to Sale, men overalt ellers. Tilskuere kan løse Baltegn à Kr. 2,00 i Foyeren. Deltagerbilletter Kr. 4,00 (alle Billetter inklusive Garderobepenge). - Billetten skal bæres synligt; Kuponen skal afleveres ved Indgangen.

Billetter faas hos Anton Jensen og paa Kontoret. Intet Billetsalg ved Indgangen.


som ogsaa de øvrige Bestyrelsesmedlemmer genvalgtes. Som Repræsentanter for Fællesorganisationen genvalgtes *A. Riedel* og nyvalgt blev *Chr. Lageri*. Som Kontrahenter genvalgtes *Formanden* og *H. Bryld* nyvalgtes. Til Revisor genvalgtes *F. Hansen*. — Der besluttedes at af afholde en Vinterfest paa »Harmonien«. — Formanden mindede om Fagmødet, der skulde afholdes den 28. Januar i Aabenraa og til hvilket der under et tidligere Møde var bevilget fri Rejse og et mindre Tilskud. — Efter at *A. Riedel* havde aflagt Beretning fra Fællesorganisationens Møde, og Formanden givet forsk. Meddelelse, sluttede det udmærkede Møde. *Schr.*

### Kalundborg Lokalafdeling

afholdt Onsdag den 17. Januar Kvartalsgeneralforsamling i Slotskælderen. Formanden, *S. Andersen*, bød velkommen og ønskede Medlemmerne et godt Nytaar. *Formanden* aflagde derefter Regnskaberne. Hovedkassens Regnskab balancerede med Kr. 1542,65, Privatkassen Kr. 247,10. Regnskaberne godkendtes enstemmigt. Derefter foretoges de forskellige Valg. Til Formand genvalgtes Sofus Andersen enstemmigt. Til Bestyrelsen genvalgtes for 2 Aar Chr. Olesen og Arnold Sørensen, Aage Petersen og Faktor L. Hansen genvalgtes til Bestyrelsen for 1 Aar. Aksel Jørgensen og Hjalmar Jensen genvalgtes til Suppleanter. Revisorerne, Olesen og L. Hansen, genvalgtes ligeledes. Det samme gjorde Fanebæreren, A. Jørgensen. Bondesen valgtes til Fanebærer-Suppleant. Sekretæren, V. Nielsen, genvalgtes. — Næste Punkt paa Dagsordenen var Oprettelsen af en Sygekasse for Afdelingens Medlemmer. Efter forskellige Udtalelser vedtoges den ved tidligere Generalforsamling skitserede Sygekasse med nogle Ændringer. Sygekassen træder i Kraft om et Aar. — En Protest-Resolution fra Aarhus-Typograferne angaaende den i Rigsdagen vedtagne Forligsmandslov tiltraadtes enstemmigt. — Et Andragende om Tilskud til Arbejdernes Radioklub henlagdes. — Under Eventuelt havde ingen noget paa Hjerte. — Det sædvanlige »Lokaleleje« bevilgedes. *V. Liebe Nielsen*, Sekretær.

### Typografernes Stiftelse i Vejle

afholdt Torsdag den 18. Januar ordinær Generalforsamling. Det er kun ca. $1^3/_4$ Aar siden Foreningen blev startet, men kunde dog nu fremvise en Formue paa Kr. 1022,00. Forhandlingsprotokollen og Regnskabet godkendtes og alle Valgene var Genvalg. Omtrent alle Byens Typografer er Medlemmer. *Sekretæren.*

### Holbæk Lokalafdeling

afholdt ordinær kvartaarlig Generalforsamling Lørdag den 20. Januar. 19 Medlemmer var mødt. Dirigent: *C. A. Schmidt*, Sekretær: *Alfr. Christensen*. *Formanden* aflagde en kort Beretning, hvorunder det oplystes, at Afdelingen i Oktober Kvartal havde haft 17 arbejdsløse; trods dette viste Kvartalet dog en Stigning i Arbejdsugernes Antal. Afdelingens Generalforsamlinger havde i Aarets Løb været godt besøgt, og Formanden takkede Medlemmerne for det gode Fremmøde. Derefter fremlagdes Regnskaberne. Hovedkassen balancerede med Kr. 4797,35 og Lokalkassen med Kr. 714,56. Beretning og Regnskaber godkendtes. — Til Formand genvalgtes Sofus Petersen. Til Bestyrelsen: C. A. Schmidt og Alfr. Christensen, Suppleant: Aage Breining. Til Revisor nyvalgtes Carl Nielsen i Stedet for Ludv. Frederiksen, der ikke ønskede Genvalg. — *Formanden* mente sig i Overensstemmelse med Medlemmerne, naar han udtalte en varm Tak for det gode og store Arbejde, der i mere end 30 Aar var udført af Ludv. Frederiksen. Ligeledes bragte han Faktor P. Lauritzen, der afgik ved Juli-Generalforsamlingen, en Tak for vel udført Arbejde som Revisor i Afdelingen. Frederiksen valgtes første Gang 1899 og P. Lauritzen 1900, og de har begge med en kort Afbrydelse fungeret siden. For at illustrere Arbejdets Vækst gennem de over 30 Aar oplyste Formanden, at Hovedkassens Regnskab i 1899 balancerede med Kr. 626,00, medens Balancen i Dag var Kr. 4797,00. — Som Repræsentanter valgtes: Fællesorganisationen: N. P. Poulsen og Holger Frederiksen; Fællesbageriet: Carl Nielsen; Arbejdernes Forsamlingsbygning: C. A. Schmidt; Arbejdernes Brændselsforretning: Carl Nielsen, N. P. Poulsen og C. A. Schmidt. — Efter en lille, varm Debat vedtoges det med 11 St. mod 2 at forhøje Lokalkassens Kontingent med 10 Øre ugl. for heltb. og

5 Øre for halvtb., hvorefter dette udgør 60 og 30 Øre. — Tilskud: Svendehjemmet 25 Kr., Fagklassen paa Teknisk Skole 10 Kr. og til en Fest for de arbejdsløse 15 Kr. — En Resolution fra Aarhus i Anledning af Forligsmandsforslaget henlagdes. — Under Eventuelt omtalte *N. P. Poulsen* forskellige Spørgsmaal fra Fællesorganisationens Møde, hvorefter der serveredes »Lokaleleje«.

### Næstved Lokalafdeling

afholdt Generalforsamling Lørdag den 20. Januar. *Formanden* bød velkommen. Protokollen oplæstes, hvorefter Regnskaberne fremlagdes. Hovedkassen balancerede med Kr. 5210,10; i Tilskud var modtaget Kr. 1945,75, og der indsendes Kr. 688,35. Lokalkassens Balance var Kr. 468,40 og Formuen Kr. 866,99. Sygehjælpekassen havde en Balance paa Kr. 425,00 og en Formue paa Kr. 1142,84; der havde i Kvartalet været en Formuenedgang paa Kr. 258,25. — En syg Kollega uden Understøttelse fik bevilget en fortsat Understøttelse af Sygehjælpekassen, med tilbagevirkende Kraft fra 1. Januar, indtil hans Understøttelse atter indtraadte. — Resolutionen fra Aarhus-Afdelingen angaaende Protest mod Forslaget om Mægling i Arbejdsstridigheder henlagdes. — Efter Generalforsamlingen holdt Journalist *Wolf-Jürgensen* et Foredrag om »Indtryk og Stemninger fra Tyskland«, til hvilket *Jensen-Petersen* knyttede nogle kritiske Bemærkninger. — Man sluttede ved et Kaffebord. Ca. 30 Medlemmer var mødt frem.

### Hjørring Lokalafdeling

afholdt Lørdag den 27. Januar Generalforsamling. 21 Medlemmer var mødt. Formanden, *H. Fr. Bjørn*, aflagde Beretning. I Oktober Kvartal havde saa godt som alle Afdelingens Medlemmer paa visse Tider været i Arbejde. Omtalte sluttelig Arbejdsvilkaarene som Helhed i 1933. — Formanden oplæste herefter Regnskaberne; Hovedkassen balancerede med Kr. 2443,19, Lokalkassens Beholdning udgjorde Kr. 399,21. Godkendtes. — Lønningerne fastsattes uforandret. — Til Formand genvalgtes H. Fr. Bjørn enstemmigt. Revisorer: Bernhard Pedersen og Axel G. Nielsen. Bladrepræsentanter: Lars C. Christensen og Ejnar Bastholm. Skuemester: Ejnar Bastholm med Carl Aage Nielsen som Stedfortræder. — Den nystiftede Gruppe indenfor »T. F. S.« bevilgedes 40 Kr. til Startudgifter og Støtte ved forskellige Arrangementer i Løbet af 1934. — I »Lokaleleje« bevilgedes Kr. 2,00 pr. mødt Kollega. — Generalforsamlingen forløb iøvrigt ret livlig, idet der til Tider førtes en ivrig, men dog saglig Diskussion.

*A. G. M.*

## LÆRLINGESPALTEN

### Københavns Lærlingeafdeling

afholdt Lørdag den 20. Januar sin 5-aarige Stiftelsesfest i »Folkets Hus«, Enghavevej. Denne var arrangeret med Underholdning, fælles Kaffebord samt Bal.

Efter at Lærlinge-Orkestret havde indledet med et Musik-Nummer, bød Formanden, Kjeld Jensen, den store Forsamling, ca. 275, velkommen. Et specielt Velkommen blev rettet til Hr. Lundin, som var fremmødt som Hovedforbundets Repræsentant samt til Lærlinge-Afdelingens første Formand, Ernst Berg, som var Aftenens Festtaler. Efter Velkomsten blev en af Max Hesselholdt udmærket forfattet Sang afsunget.

Underholdningen besørgedes dels ved to kendte Arbejderskuespillere, dels ved en »Armstrong-Parodi« samt ved Deklamation af Max Hesselholdt.

Imidlertid var Kaffen kommet paa Bordet. Talerne fulgte nu Slag i Slag. Foruden Festtaleren, Ernst Berg, talte Forbundets Repræsentant, Lundin, Lærlinge-Sekretariatets Formand, Villy Jensen, samt Typograf-Lærlingenes forrige Formand, Paul Petersen, der alle bragte Afdelingen sin Hyldest i Anledning af Fødselsdagen og ønskede den al Fremgang i Fremtiden.

Salen blev herefter ryddet til Dansen, hvortil vor Afdelings nystiftede Jazz-Band spillede til alles Tilfredshed.

Ballet skulde slutte Kl. 2, men da Stemningen paa dette Tidspunkt var for Ekstratimer, blev der fortsat til Kl. 4 Morgen, hvorefter Festen sluttede.

*Frode Jensen,*
Sekretær.

### Skive Lærlingeafdeling.

Ordinær aarlig Generalforsamling afholdtes den 13. Januar. Dirigent *C. E. Jensen*. Formanden, *Claudi Mortensen*, aflagde Beretning. Kom herunder nærmere ind paa Hovedpunkterne i Socialm. Steinckes Forslag til en ny Lærlingelov. Omtalte et Møde med Lokalformanden, *Chr. Mortensen*, der talte om Dansk Typograf-Forbund og særlig omtalte Understøttelsesforholdene; paatalte en Affære med et Medlem. Denne Sag er ordnet paa bedste Maade. Afdelingen havde arrangeret en vellykket Udflugt til Aalborg. Opfordrede sluttelig Medl. til at indmelde sig i »Typografernes fagtekniske Samvirke«. Medlemstallet er 10. Beretningen godkendtes. — Kassereren, *Carl E. Jensen*, gennemgik Regnskabet, der sluttelig udviste en Kassebeholdning paa 29,60 Kr. Godkendtes. — Valg: Claudi Mortensen, Formand, Aage Madsen, Kasserer (Nyvalg), Carl V. Sørensen, Sekretær, og Revisorer A. Hansen og Johs. Christensen (Nyvalg). — Under »Eventuelt« omtalte Lokalafdelingens Repræsentant, *Chr. Mortensen* de nye Afstemningsregler i Arbejdsstridigheder, hvilket vilde medføre en daarligere Stilling for de smaa Fag, herunder D. T.-F. Udtalelsen mundede ud i Utilfredshed med den siddende Regerings Stilling overfor Arbejdernes Organisationer.

*idualc.*

### Køge Lærlingeafdeling

afholdt Onsdag den 31. Januar paa Hotel »Hafnia« sin halvaarlige Generalforsamling. Dirigent: *Christian Zangenberg*. Formanden, *Frede Jørgensen*, oplæste Regnskabet, som blev godkendt. Sekretæren, *Poul Anker Petersen*, oplæste derefter Forhandlingsprotokollen, der ligeledes godkendtes. Til Formand valgtes *Kjeld Sørensen*, til Sekretær *Chr. Zangenberg*. Under »Eventuelt« var der fremkommet Forslag bl. a. om, sammen med en Lærlingeafdeling fra en anden By at foretage en Udflugt til København for at besøge et af Hovedstadens Dagblade. Sagen lagdes i den nye Bestyrelses Hænder. Den afgaaede Formand bad de Lærlinge, der nu skal tage Svendeprøve, om at søge at faa en saa fin Svendeprøve som muligt, saa man kunde se, hvilken gavnlig Indflydelse, Fagskolen havde haft. Generalforsamlingen sluttede med et fornøjeligt Kaffebord.

*Chr. Z.*

## SMAAT FRA NÆR OG FJERN

**Dødsfald.** I afvigte Uge døde pludselig *N. P. Rich. Hansen*, 48 Aar gl. Rich. Hansen havde i en Aarrække arbejdet hos P. Hansen, Gasværksvej hvor han var Inkassator, Bisættelsen fandt Sted i Tirsdags fra Bispebjerg Krematorium, hvor vor Fane sænkedes over hans Baare.

**Folke Universitets Foreningen** afholder 2 Foredragsrækker:

I. »Mægling og Voldgift i Arbejdsstridigheder«, 6 Forelæsninger med Spørgetime af Direktør for Arbejds- og Fabrikstilsynet Erik Dreyer, Tirsdag den 20. Februar og følgende 5 Tirsdage Kl. 8¼ pr. i Universitetsannexet, Auditorium B, Studiestræde 6 o. G.

II. »Moderne Fotografi«, 6 Forelæsninger med Demonstrationer, Lysbilleder og Spørgetime, nemlig: Professor ved Den polytekniske Læreanstalt, Dr. phil. Chr. Winther: »De nyeste tekniske Fremskridt indenfor Fotografien«, Onsdag den 21. Februar og følgende 3 Onsdage Kl. 8¼ pr. og
Redaktør Herman Bente: Moderne Fotografering og Reklamefotografi«, Onsdag den 21. Marts og den følgende Onsdag Kl. 8¼ pr., i Auditorium II paa den polytekniske Læreanstalt, Sølvgade 83.

Adgangskort kan af Medlemmer af Forbundets Københavns Afdeling erholdes gratis paa Kontoret i Vestergade.

**Københavns Trykkerklub** henleder Opmærksomheden paa Fastelavnsfesten. — Se omst. Annonce.

**Bogvennen.** Forening for Boghaandværk har siden 1890 udgivet en fast Publikation, siden 1893 under Titlen Bogvennen. Nu har denne Publikation, der sidst var et Aarsskrift, efter et Par Aars Dvale faaet nyt Liv i Skikkelse af et lille moderne Hefte. Alle Medlemmer af Foreningen modtager Bogvennen. Indmeldelse sendes til Forening for Boghaandværk, Det kongelige Bibliotek, København K. Aarskontingentet er 10 Kr. (for Arbejdere og Medhjælpere i Bogfagene 5 Kr.)

Samtidig med Udsendelsen træder Forening for Boghaandværks nye Plan i Virksomhed: Udvælgelsen af *Aarets bedste Bogarbejde.* Ligesom det er Tilfældet i en Række andre Lande har man nedsat en sagkyndig Komité, der skal foretage et saadant Udvalg, for derigennem at fremhæve, hvad der paa Bogmarkedet foreligger af særlig værdifuldt Arbejde.

**Skandinavisk Korrespondance.** »Typ.-Tid.« vil fremtidig — formentlig en Gang om Maaneden — bringe Breve fra Stockholm og Oslo om Forholdene indenfor de to Broderlandes Arbejderbevægelse. Brevene skrives henholdsvis af Kollegerne *Harry Lindholm*, Stockholm, og *Bertil Fagerström*, Oslo.

Ved et Uheld var Signaturen under Fagerströms første Oslo-Brev, som var optaget i »Typ.Tid.«s sidste Nr., faldet ud.

**Ingen nye Trykkerier i Tyskland.** Den tyske Bogtrykkerforening har hos den tyske Økonominister krævet vedtaget en Lov, som indenfor et Tidsrum forbyder Oprettelse af nye Trykkerier i Tyskland. Ved Anskaffelsen af en Trykmaskine skal Bogtrykkeren desuden forpligte sig til i Løbet af en vis Tid at kassere en af de i Brug værende Maskiner.

**En hjertelig Tak** for Gaver og Hilsener fra Kolleger paa min 60-aarige Fødselsdag *Jul. Samuelsen.*

**Hjertelig Tak** til alle, der viste mig Opmærksomhed paa Jubilæumsdagen. *Sophus Christensen.*

## DANSK TYPOGRAF-FORBUND
## BOGTRYKFAGETS ARBEJDSLØSHEDSKASSE
## VESTERGADE 5, 1. SAL, KØBENHAVN K.

**Kontorerne**

er aabne for Ind- og Udbetaling fra 1—3, *Lørdag 11—1.* samt *Fredag* og *Mandag Aften Kl.* 5—6½. Telefon 4331.

**Formanden**

træffes som Regel til samme Tider. Telefon 13,331.

**Anvisningskontoret**

Telefon 4331. Før Kl. 9 Form. og efter 6 Aften gennem Ryvang 1683. Telegramadr.: Typforbundet, København.

**Kvindeafdelingen.**

Fru *Alfrida Andersen* træffes hver Mandag Kl. 5—6 i Vestergade 5.

## FORENINGSMEDDELELSER

**Kvittering for modtagne Oktober Kvartals Regnskaber.**

31. Januar: Brønderslev pr. Bl. 244,45, Hjørring pr. Bl. 500,00, Kt. 175,00, ialt 675,00, Skanderborg pr. Bl. 420,25, København 6797,65. 1. Februar: Randers pr. Bl. 1600,00.

Dermed er samtlige Regnskaber indgaaet.

København, den 6. Februar 1934. *Forretningsudvalget.*

**Tilskud fra Hovedkassen**

er efter lovformelig Begæring tilsendt følgende Afdelinger: 31. Januar: Brønderslev i St. f. Oktbr. Kv. Oversk. 244,45, Hjørring i St. f. en Del af Oktbr. Kv. Oversk. 500,00, Skanderborg i St. f. Oktbr. Kv. Oversk. 420,25, Aabenraa 300,00, Nykøbing F. 500,00, København 20000,00. 1 Februar: Randers i St. f. Oktbr. Kv. Oversk. 1600,00, Korsør 200,00. 5. Februar: Silkeborg 700,00. 6. Februar: Holstebro 200,00; Skanderborg 450,00, Vejle 600,00.

København, den 6. Februar 1934. *Forretningsudvalget.*

**Nye Medlemmer.**

København: Trykker Henning Fernando Jensen, udl. 1. 2. 34 hos B. Nielsen jun. (arb. s. St.). Paal. Gurli Sørensen, udl. 23. 1. 34 hos Th. Thomsen (arb. s. St.). Paal. Edel Edith Linnemann, udl. 26. 1. 34 hos Fr. Weiss (arb. s. St.). Paal. Licha Svendstrup, tidl. Medl. (B. Luno).

Aabenraa: Sætter Otto Kross, udl. 1. 2. 34 i Nordschl. Zeitung. Silkeborg: Paal. Gunild Bech Thomsen.

**Tiltraadte.**

København: 6933 Hans Lorentzen fra Aabenraa (arbl.), 7942 Carl Nielsen fra Nykb. M. (Th. Nielsen), 7597 Alfred Jensen fra Herning (arbl.), 7621 Otto Sørensen fra Roskilde (Nyt Dagbl.), 3888 Bjarne Edvardsen fra Aarhus (arbl.), 6648 Boe Nielsen fra Rejse (arbl.), Hj.arb. Fritz Østerberg fra Bogbinderne (Berl. Tid.), Hj.arb. Carl Larsen fra Trælagerarbejderne (Tutein & Koch), 3881 Ludv. Hansen fra Aarhus (arbl.).

Aalborg: 3634 Aage Johannes Pedersen (arbl.), Aarhus: 5097 Ketty Rasmussen (arbl.), 7517 Albert Bernbom (M. Frederiksens Tr.). Haderslev: 6713 Hans Kjær (arbl.). Maribo: 5717 P. A. J. Hansen (Lollands-Posten). Randers: 3760 Robert Madsen (arbl.).

**Fratraadte.**

København: 6311 Hein Andersen paa Rejse, 7374 S. Carlsen til Assens, 1554 E. Løfberg til Chaufførerne, Hj.arb. Hans Pedersen til Jord- og Betonarb.

Aabenraa: 3933 Hans Lorenzen til Kbhvn. (arbl.). Aalborg: 7233 Fritz Arthur Sørensen paa Rejse. Aarhus: 7385 Holger Laursen til Skern i Pl., 3881 Ludv. A. Hansen til Kbhvn. (arbl.). Nykøbing F.: 5717 Poul Hansen til Maribo i Pl. Odense: 7217 Einar Warberg Rasmussen til Esbjerg (Skole). Ringsted: 7783 Anker Petersen til Næstved (Vordinborg) i Pl.

**Udmeldt.**

København: 5656 Viola Poulsen (fratraadt Faget).

Aarhus: 5075 Lilly Abrahamsen (fratraadt Faget), 7524 Svend Sindtoft (fratraadt Faget).

**Død.**

København: 2998 N. P. Hansen (Peter Hansen).

## SYGEMELDINGER

Sygdomstilfælde skal *omgaaende* meldes paa Kontoret, da Retten til Dagpenge ellers fortabes.

Kun de originale
E. L. SÆTTERIMØBLER
betyder en virkelig Modernisering af Sætteriet ved
et helt gennemført System ... ... ... ... ... ... ... ...
ERIK LEVISON'S Specialværksteder for moderne Sætterimøbler

## FAGTEKNISK SAMVIRKE

**Københavns Kreds**

indbyder til en Skitseringskonkurrence Onsdag d. 28. Febr. Kl. 8 pr. i Lokalerne Nørrevold 90. — Til Opgaven leveres Papir, Farve, Farvekopper og Manuskript. — Derimod maa Pensler, Ridsefjer, Viskelæder og Blyant medbringes. — Der vil blive Masser af Præmier, der uddeles samme Aften. Vi nævner: 1 Vinkelhage, 1 typografisk Maalebaand, 1 Tang (skænket af Erik Levison), 4 Bøger (skænket af Wilhelm Hansens Forlag), 3 Bøger, Sats paa fremmede Sprog, (skænket af Københavns Bogtrykkerforening), desuden Præmier fra Hostmann-Steinbergs Farvefabrik o. s. v. o. s. v. — Anmeldelse om Deltagelse, der *kun er for Samvirkets Medlemmer*, maa ske til Svend Johansen, Australiensvej 24 [3], Ø. Sidste Frist den 22. Februar.

## KLUB-ANNONCER

KØBENHAVNS TRYKKERKLUB

**Husk Fastelavnsfesten**

i Morgen Aften, Fastelavnslørdag, Kl. 8 pr. i Café »Patricia«, Fælledvej 4. — Det er Herreaften og kun for Medlemmer.

## ANNONCER

**Trykker søges.**

Som saadan er Plads ledig straks for en 1. Kl.s Trykker. Maa være kendt med Universal Paalægger. En Tegner og Linoleumsskærer foretrækkes. Billet mrkt. »50« med Trykprøver modtager Ekspeditionskontoret.

**Alsidig og dygtig Faktor,**

der har arbejdet paa større Provinsblad i mange Aar, søger Stilling. Fine Anbefalinger og Referencer. Tilbud i Billet mrkt. »48« modtager Ekspeditionskontoret.

**Brønshøj Bogtrykkeris**

nyindrettede Lokaler paa Brønshøj Torv er paa Grund af særlige Omstændigheder til Leje straks. Eneste Bogtrykkeri i Brønshøj. Aarlig Leje 1200 Kr. Anvises af Vicevært Jensen, Kirkevej 1 [4].

TANDLÆGE VIGGO JENSEN
KLAREBODERNE 2 II, HJ. AF KØBMAGERGADE 40
KONSULTATIONSTID FRA 10—7
ONSDAG OG LØRDAG FRA 10—3½
TELEFON 15868

GRAFISK COMPAGNI
CENTRAL 777 - 14577 - 11395
*EGET SKRIFTSTØBERI - GRAFISK FAGFORRETNING*
*ALLE MASKINER OG MATERIALER FOR DE GRAFISKE FAG*
KOMPLETTE TRYKKERIER LEVERES I ALLE STØRRELSER

**FRITZ MÜLLER**
*Grafisk Fagforretning • Landskronagade 61*
Skrift, Messinglinier, Blindmateriel
Alle tekniske Artikler for Faget, Maskinbaand, Værktøj
Repræsentant for: Danske Farve- og Lakfabriker
Telf. Centr. 10 291

**FAENZA**
FREDERIKSBORGGADE 46
GODE IDEER TIL GAVER I SØLV, LÆDER O. M. A. BILLIGE PRISER
KOLLEGER 10 %.

CONTRASOL-FARVER
Drøjere
Renere
Ultra lysægte
Bedre
Intensive
Nye Farver
fra DRUBIN

Redaktør: FR. NIELSEN, Egøjevej 3, Køge. - Telefon 533.
Ekspeditør: KARL SØRENSEN, Vestergade 5, 1. Sal, København K.
Abonnement gennem Postkontorerne 1 Kr. 50 Øre Kvartalet.
Annoncer 35 Øre pr. Petitlinje (pladss. Medl. 25 Øre). 26 Gange og derover Rabat.

Trykt i Industri-Trykkeriet, København.

# TYPOGRAF-TIDENDE

ORGAN FOR DE TYPOGRAFISKE ARBEJDERES INTERESSER

NUMER 7 KØBENHAVN DEN 16. FEBRUAR 1934 61. AARGANG

## KAMPKLAR!

1. Strejkevarsel er afgivet. Vi ønsker gennem en Arbejdstidsforkortelse at fordele Arbejdsmængden mere passende mellem vort Fags Medlemmer, og vi har erklæret, at visse Ofre kan vi godt tænke os at bringe for dette Ønskes Opfyldelse.

Ligesom vi af og til har maattet sige til visse emsige Herrer, der tror at kunne tage Patent paa at tale de arbejdsløses Sag, at vort Forbund ogsaa bestaar af en Del Medlemmer, *som arbejder,* og som skal betale enhver sit, saaledes vil vi ogsaa med god Ret nu kunne sige til vore *arbejdende* Kolleger: Der er en Del Kammerater, som nægtes Adgang til at arbejde ved det Fag, de har lært. Skal vi i Fællesskab prøve at hjælpe dem til Arbejde?

Dette er i al Stilfærdighed, hvad vi i den foreliggende Situation tilstræber.

Men Arbejdsgiverne vender stadig det døve Øre til.

Lad os da berede os paa Kampen! Lad enhver efter Evne gøre sit bedste for, at Typograferne atter en Gang maa kunne hævde deres Plads blandt de danske Arbejdere og blandt alle Landes Gutenbergsønner.

*Sigv. Hellberg.*

## FORBUNDSSTYRELSEN

Mandag den 12. Februar holdt Forbundsstyrelsen Møde i Teknologisk Institut. Formanden, *Jul. Schrøder,* ledede Forhandlingerne og *Johs. Honoré* førte Protokollen.

*Formanden* aflagde Beretning. Omtalte Jørgen Andersen-Sagen i Kolding, som endnu ikke synes at have fundet sin endelige Afslutning. Formanden havde som fungerende Forretningsfører for Provinsen forhandlet med Kontrolkomitéen for Social-Demokraten i Kolding, hvad der havde ført til en Overenskomst, som gik ud paa, at Jørg. Andersen skulde genantages, men desværre vilde dette medføre, at en anden Kollega blev afskediget. — Det tidligere omtalte Laan til Social-Demokraten paa 20,000 Kr. var afsluttet paa den Maade, at det kunde opsiges fra Laangiverens Side efter tre Aars Forløb. Renten var $2^1/_2$ pCt. — Angaaende Laanet til det tyske Typograf-Forbund kunde oplyses, at vi havde givet Svensk Typograf-Forbund, som oprindelig havde ordnet Laanet, Fuldmagt til Opsigelse og Inddrivelse af Pengene. — Refererede Forhandlingsmøder med Repræsentanter for Maskinsætterne vedrørende Spørgsmaalet om en Instruktions-Sættemaskines Installation paa Fagskolen. — Paa samme Møde havde man forhandlet med Maskinsætternes Repræsentanter om Spørgsmaalet: »Typograf--Tidende« og Branchebladene. Forhandlingerne var resulteret i en Udtalelse, der forelægges Maskinsætternes Repræsentantskabsmøde i Foraaret. — Med »Fagteknisk Samvirke« var truffet en Ordning, der overlod Redaktionen af den danske Del af »Grafisk Revy« til Samvirket, som dog skulde have Føling med Forretningsudvalget. — Der var fra nogle Provinsafdelinger indkommet Protester imod Afstemningsreglerne i den nye Forligsmandslov. Da vi ikke kunde ændre noget ved Loven, kunde vi jo kun tage Protesterne til Efterretning.

*Fr. Mehr* supplerede Formandens Redegørelse om Kolding-Sagen. *Honoré, C. O. Madsen* og *Rudolf Jensen* fremsatte en Del Udtalelser, som kastede et mindre flatterende Lys over saa vel Faktor Hymøller som det paagældende Personale. Diskussionen om denne Sag gav Anledning til en længere Meningsudveksling om Referaterne fra Forbundsstyrelsens Møder. I denne Forhandling deltog *C. O. Madsen, Hellberg, S. V. Rasmussen, Ernst Pedersen, Fr. Nielsen, Formanden, Lundin* og *H. A. Hansen.*

*Honoré* foreslog paa egne og *Ernst Pedersens* Vegne følgende Udtalelse, foranlediget ved de indkomne Protester:

»I Anledning af Protesterne mod Forligsmandens utilfredsstillende Afstemningsregler beklager Forbundsstyrelsen, at Arbejdernes Organisationer ikke indbyrdes selv i Tide havde ordnet dette Spørgsmaal, idet man henviser til det Forslag, som blev nedstemt paa vort Forbunds sidste Delegeretmøde.«

Forslaget forkastedes. Derefter godkendtes Beretningen.

— Fra Skjern Afdeling forelaa et Andragende om et ekstra Administrationstilskud. Kunde ikke imødekommes af Hensyn til Konsekvenserne.

— En Læge-Institution havde sendt Forbundet en Henstilling om at stille sig velvilligt

overfor en Tuberkulinundersøgelse af de typografiske Arbejdere. Det vedtoges at stille sig velvilligt til Tanken.

— Paa Foranledning af *Formanden* drøftedes Mulighederne for Udbetaling af Brændselshjælp til de arbejdsløse. *Lundin* redegjorde for de forskellige Kassers Stilling. Uden en Kontingentforhøjelse kunde en saadan Hjælp ikke anses forsvarlig. Efter Udtalelser af *Hellberg, C. O. Madsen, Alfrida Andersen, Honoré, Rudolf Jensen, Ernst Pedersen, Kürstein, Emil Frederiksen* og *Formanden* vedtoges følgende af *Fr. Mehr* stillede Resolution:

»Forbundsstyrelsen beslutter, da Spørgsmaalet om Brændselshjælp atter er rejst, at forelægge Medlemmerne Spørgsmaalet, hvorvidt man gennem en Kontingentforhøjelse er villig til at opretholde den hidtidige Form for Brændselshjælp. Det overlades Forretningsudvalget at udregne den dertil nødvendige Forhøjelse i Forbindelse med andre nødvendige Forhøjelser til Konsolidering af Forbundets Kasser.«

— *Hellberg* omtalte de Bestræbelser, der var gjort for at tilvejebringe en Byggegrund til Opførelse af en Forbundsbygning. Det overlodes til Forretningsudvalget at arbejde videre med Sagen. Men den endelige Afgørelse skulde træffes af Forbundsstyrelsen.

— *Alfred Andersen* pegede paa den uheldige Stilling, som en Del af Provinstypograferne var kommet i ved den nye Sygekasselovs Bestemmelser og ønskede, at vi skulde overveje, hvad der kunde gøres for at bøde paa dette Forhold. *Lundin* udtalte, at det berørte andre end Provinstypograferne. Han kunde oplyse, at der var sket Henvendelse til Socialministeren, og indtil Resultatet af denne Henvendelse forelaa, burde vi stille os afventende.

— *Hellberg* gav Oplysninger om den københavnske Tarifsituation. Overfor den af Principalerne indtagne afvisende Holdning med Hensyn til enhver Forhandling om en Arbejdstidsforkortelse var der efter hans Overbevisning ikke andet for os at gøre end at udstede Strejkevarsel. Forbundsstyrelsen vedtog at slutte sig til denne Opfattelse.

— Det vedtoges at give Forretningsudvalget Bemyndigelse til at udskrive et Strejkebidrag paa 10 pCt. af Ugefortjenesten hos de Kolleger, der under en eventuel Arbejdsstandsning forblev i Arbejde.

— *Alfrida Andersen* henstillede, at Forbundet ydede et Bidrag til en Mindesten, som Kvinderne agtede at rejse for afdøde Frøken Henriette Crone. Forbundsstyrelsen stillede sig velvilligt til Sagen, men overlod til Forretningsudvalget at tage Bestemmelse om Beløbets Størrelse.

# OM ENSRETNING

Egentlig havde jeg ikke tænkt mig, at mine Betragtninger over Ensretningens Væsen kunde danne Grundlaget for en Diskussion, idet de for mig mere har Karakteren af en Analyse end af et Problem. Det er jo ingenlunde bestridt, at denne Kampform er baade brugbar og formaalsrig, og Historien har til Overmaal vist os, at den ogsaa er uundgaaelig. Hensigten var blot at antyde, hvilke Værdier af samfundsmæssig Betydning der maatte gaa tabt, naar Ensretningen strategisk førte sine Hære frem til Sejr.

Men nu har Carl Poulsen altsaa stillet sig selv paa et Nulpunkt, slaaet en Cirkel uden om sig og sagt: her bor jeg; dette her er Socialisme og Kommunisme, og det kan der ikke røres ved! — Og alle dem, der hører til inden for denne Cirkel vil naturligvis mene det samme. Vi tvinges alle til at bruge Ensretningen som et Middel i vor Kamp, naturligvis ogsaa Arbejderne; men — og det er heri, jeg er uenig med Carl Poulsen — den er af Væsen ikke mere hellig og ukrænkelig i den enes Haand end i den andens.

Der tales om Nedslagtningen af den tyske Arbejderbevægelse, og der dirrer bag Ordene en Harme, der raaber Blod og Død over Anstifteren af al denne Vold og Uret, *fordi han ikke tog Hensyn.* Thi det er jo det, man bebrejder Hitler, at han ikke tog Hensyn, at han ikke respekterede de manges Stilling og lod dem beholde denne, men knuste den til Fordel for sig og sine. Men her aabner sig jo netop det store og nye Perspektiv, som vi i denne Forbindelse nødvendigvis maa holde os for Øje: Hvorfor lod den tyske Arbejderbevægelse, det tyske Socialdemokrati og det tyske Kommunistparti, sig nedslagte? Hvorledes kunde det gaa til, at et ganske ungt Parti, kun nogle faa Aar gammelt, med en enkelt Fører, blot ved et Magtsprog kunde knuse Tysklands største politiske Parti, der havde flere Slægtleds Rod i det tyske Folk og Masse-Millioner af Meningsfæller over den ganske Jord?

Dette er en Tragedie — maaske den største i Historien, en Tragedie, der kan komme til at betyde Marxismens og maaske hele Socialismens Fallit. Thi Skylden for Katastrofen er jo ikke Hitlers, — han forfulgte blot *sine* Maal (man kan ikke forlange af Ulven, at den skal have samme Front som Lammet), men derimod deres, der ikke havde Styrke til at forhindre Overfaldet. Socialdemokratiet kunde jo være kommet først; det burde have været dette Parti, der skabte det tredje Rige. De maatte jo have mange Gange større Adkomst til at kunne gøre det end Nazismen.

Hvad var det, der begunstigede Hitlers Magt? For det første hans Føreregenskaber, — altsaa

## 1. Strejkevarsel afgivet.

Efter at Forbundsstyrelsen i sit Møde den 12. ds. efter Indstilling fra Tarifkommission og Afdelingsstyrelse havde vedtaget at afgive 1. Strejkevarsel, afsendtes Tirsdag den 13. til Arbejdsgiverforeningen følgende:

Dansk Typograf-Forbund.

København, den 13. Februar 1934.

Anbefalet.

Dansk Arbejdsgiverforening,
Vester Voldgade 113.

Da Københavns Bogtrykkerforening har afvist at ville forhandle med os om det af os rejste Krav om en 40 Timers Uge (40 Timers Arbejde fordelt paa fem Ugedage) — ved hvilket Krav vi tilsigter at skabe Beskæftigelsesmulighed for et virkelig mærkbart Antal af vore mange Hundrede arbejdsløse Medlemmer — og da Bogtrykkerforeningen iøvrigt har indtaget en Holdning, der for os har gjort det umuligt at komme til Forhandling med Fagets Arbejdsgivere, har vor Forbundsstyrelse paa sit Møde i Gaar vedtaget at ville forelægge for kompetent Forsamling Forslag om at etablere Arbejdsstandsning hos samtlige Medlemmer af Københavns Bogtrykkerforening.

Hvilket vi hermed meddeler Dem.

Paa Forbundets Vegne:
*Jul. Schrøder,*
Fmd.

*Sigv. Hellberg.*

## Den ordinære Generalforsamling

i Københavns-Afdeling
Søndag den 25. Februar
afholdes Kl. 13
**i Tivolis Koncertsal.**

*Styrelsen.*

## Overarbejdet

*skal begrænses og saa vidt muligt undgaas.*

*Det siger Tarifen.*

*Og det afgivne Strejkevarsel skulde vel kun kunne understrege denne Tarifbestemmelse.*

## Feriegodtgørelsen i København

traadte i Kraft 1. Februar. Enhver Arbejder, der opsiges fra en Plads og fratræder i Tiden 1. Februar—30. April (begge Dage inclusive) har Ret til Feriegodtgørelse, forsaavidt vedk. siden sin sidste Ferie har været beskæftiget mindst 25 Uger i Firmaet.

## Pladstilbud.

I Henhold til Anvisningskontorets Regulativ, Punkt 7, gøres opmærksom paa, at ingen maa slutte bindende Aftaler om Pladstilbud, før Henvendelse er sket til Lokalkassereren i den paagældende By eller i København til Anvisningskontorets Bestyrer. Undladelse hera medfører Karantæne.

Personligheden; og dernæst dette, at han forstod at vække og bruge den tyske Folkeaand. Vi kommer her igen til det gamle: Aand er Magt. Uden Aand intet Liv. Marxismen er *kun* materiel. Dens Tilhængere og Dyrkere kender ikke Begrebet Aand; hvis man taler til dem derom, ser de først overraskede og uforstaaende paa En, og derefter smiler de medlidende. Der staar ikke noget derom i deres Program. Den store tyske Sociolog forstod at danne en prægtig Skikkelse, men han glemte at indblæse den Aande gennem dens Næsebor. Og derfor vil Arbejderne aldrig kunne vinde frem ved Marxismen alene; der skal noget mere til.

Alt dette er jo Problemer, der er for store til at kunne behandles i nogle Linjer her i Bladet, maaske hører de heller ikke hjemme her; og saa kan det vel ogsaa være det samme. Verden bliver ikke bedre i vor Tid, ikke i min, og at dømme efter, hvad der sker indenfor den unge Generation, hvor alt er højskolestandardiseret Materialisme, bliver den det heller ikke i Carl Poulsens; men naar man gennem hele sit Liv med Interesse har fulgt Arbejdernes Kamp, kan man ikke lade være med at ærgres ved at tænke paa, hvad der maaske kunde være naaet, blot man havde lagt Roret en lille Smule om. Vi mangler Alterilden, Aanden, der lyser og løfter, og som formaar mere, end Alverdens Planøkonomer alene magter det selv med Hjælp af samtlige Arbejdermassers Mobilisering.

*N. Th. S.*

## DER SKAL MOD TIL —

II

(Slutning.)

I anden Halvdel af Artiklen fortsætter Hellberg ufortrødent sin Tankegang fra »Demokratiets Svamp« om, at Demokratiets Bevarelse først og fremmest er betinget af Medlemmernes samdrægtige Slutten op i og om deres Organisationer!

Umiddelbart betragtet kan denne Blæsen til faglig Samling jo se svært bestikkende ud; men Glansen taber sig rigtignok en Del, naar man véd, at H. ved »at slutte organisatorisk op« forstaar: at slutte op om *Lederne* og blindt rette sig efter dem! Opmærksomheden fra Kritiken mod Lederne skal afledes og Ansvaret for Tingenes skæve Tilstand væltes over paa Medlemmerne! H. stiller i den Grad Tingene paa Hovedet, at han oven i Købet ytrer Tvivl om Medlemmernes Kampvilje og Kampberedskab: »I Farens Stund maa Lederne ikke kunne lade sig lamme af Tvivlen om den positive Medvirken af Organisationernes levende Arbejdermasser«. — H. har end ikke Skygge af Ret til at betvivle »det levende Menneskemateriales direkte Medvirken til at kunne slaa«. Skal det virkelig være nødvendigt at minde om, at det tværtimod er Lederne, der Gang paa Gang holder igen paa »Menneskematerialet«s naturlige Hævdelse af Menneskerettighederne? For blot at nævne 2 Eksempler: Ved Overenskomst-

situationen i 1931 stemte Flertallet af Arbejderne for Kamp, mens de faglige og politiske Ledere i skøn Forening slog paa Stortrommerne om endelig ikke at gaa ud i Kampen og kun ved Hjælp af »Omstemningerne« fik dem til at makke ret, saa de fleste maatte modtage en Lønnedskæring paa 5—8 pCt. Og ved samme Lejlighed rejste H. i vor egen Organisation 7-Timers Kravet med enstemmig Tilslutning fra en Forsamling af Typografer i højeste Kampberedskab — for et Par Dage senere at slaa Retræte!

Som et Modstykke til vor Fagbevægelse, opruller H. Billedet af, hvorledes de saakaldte »Arbejderorganisationer« i de fascistiske Lande virker, og nævner i denne Sammenhæng, at han ikke mener, der er nogen »øjebliks-aktuel fascistisk Fare herhjemme« — i det rare, lille Danmark! Men, maa man spørge, er det da ikke saadan, at den Lov, Steincke nu har faaet gennemført, er en nøje Kopi af den Papenske Nødforordning om Afstemningsreglerne i Fagforeninger — og at de vigtigste af den sidste Tids Love, navnlig de til »Beskyttelse af den offentlige Ro og Orden«, nøjagtigt svarer til Lovene for den Periode, der laa lige forud for og derfor førte til Hitler-Diktaturet?

Det turde være en Forvanskning af historiske Kendsgerninger, naar H. med Hensyn til Ansvaret for Fagbevægelsens Sammenbrud i Tyskland paastaar, at det kommunistiske Partis Fejl sikkert var mindst lige saa store som det socialdemokratiske Partis. Hvor ofte skal det gentages, at det netop var Socialdemokratiet, der veg tilbage for det komm. Partis Parole om at slaa til, mens Tid var? Det var maaske ogsaa Kommunisterne, der ved Præsidentvalget foretrak Generalfeltmarschal Hindenburg som »det mindre Onde« for Arbejderen Thälmann, eller de udelukkede Kommunister, der i den tyske Rigsdag loyalt tilsagde Hitler deres Støtte?

H. korser sig over den »Provokation mod Borgerskab og Bondestand«, at D. K. P. vedstaar Karl Marx' »Arv og Gæld« og aabent og logisk erkender, at det Magtsamfund, vi lever i, kun lader sig omstyrte ved Hjælp af de samme Midler, hvormed det opretholdes. Som om det overhovedet lod sig gøre at ville Maalet uden at ville Midlerne! At propagandere for dette Middel som den eneste farbare Vej ud af den menneskeværdige Tilstand, hvori Menneskeheden befinder sig, skal vel ikke lægges dem til Last, der anser det for en simpel Pligt maalbevidst at tjene det realsociale Fremskridt?

Med Hensyn til H.s »realpolitiske Bedømmelse« af det kommunistiske Partis Muligheder i Danmark, »saa længe det øvrige Europa ser ud, som det gør«, maa man spørge, om H. da ikke mener, vi kan gøre noget til, at det kommer til at se anderledes ud, og om H. har glemt den marxistiske Lære om Vekselvirkningen, og endelig om han tror, det ret længe vil blive ved med at se saadan ud?

Ifølge H.s Paastand er Socialdemokratiet opbygget demokratisk, det kommunistiske Parti derimod »komplet bureaukratisk styret«. Lad os foretage en lille Sammenligning til Belysning af, hvor godt H. er inde i Sagerne! I det komm. Parti vælger Cellerne Delegerede til Underdistriktskonferencen, denne vælger Delegerede til Distriktskonferencen, denne vælger Delegerede til Kongressen, denne vælger Centralkomitéen og denne vælger det politiske Bureau som Partiets højeste administrative og politiske Myndighed. Forud for Konferencer og Kongresser gaar en indgaaende Drøftelse af Partiets Politik i Grundorganisationerne, og enhver af Lederne kan til en hvilken som helst Tid trækkes tilbage, naar der indenfor det Omraade, de leder, er et Flertal, der forlanger det.

Socialdemokratisk Forbund bestaar i Hovedsagen kun af 2 Organer: Hovedledelsen og Vælgerforeningerne. Disse sidste har ikke Ret til at underkende Hovedledelsens Beslutninger og kan absolut ikke fratage nogen af Partiets højere Funktionærer (Rigsdagsmænd, Borgerrepræsentanter, Hovedledelsesmedlemmer) deres Mandater, men har kun Ret til indenfor egne Rammer at vælge de underordnede Partifunktionærer. Indflydelse paa Partiets Politik har de overhovedet ikke, og skulde et Flertal i en Vælgerforening vedtage noget, der gaar Hovedledelsen imod, ignorerer Hovedledelsen ganske simpelt dette, hvad der gives adskillige Eksempler paa. Saaledes krævede 14. Kreds' Vælgerforening ved Folketingsvalget i November 1932 en anden opstillet i Stedet for Jønsson; men som bekendt blev alt ved det gamle.

*Herm. Grevlund.*

## FRA DEN ØVRIGE VERDEN

**Typografernes Internationale.**

I Sekretariatskommissionens Møde d. 1. Februar 1934 behandledes følgende vigtigere Sager:

De grafiske Fags tre internationale Sekretariater samledes til et Møde for i Fællesskab at drøfte Spørgsmaalet om den internationale Fagcentrals Reorganisation og en eventuel Sammenlægning af internationale Fagsekretariater. For Bogbinderne deltog Sekretærerne Hochstrasser, Spycher og Koch, for Typograferne den samlede Berner Kommission og for Litografer og Stentrykkere deltog Præsident Greuterf fra Bern og Sekretær Raelofs fra Amsterdam, medens Mødet ledede af Kollega Schlumpf fra Bern.

Man vedtog efter indgaaende Drøftelser enstemmigt en Resolution, der gik ud paa, at de tre Sekretariater ikke blot vil fortsætte deres hidtidige snævre Samarbejde, men dette skal for Fremtiden yderlig forstærkes, og at man absolut maa afvise Tanken om en Sammenslutning af de tre Sekretariater. Den økonomiske Side af I. F. C.s Reorganisation, der synes at være det vigtigste i hele Sagen, kunde kun løses i Forstaaelse med de Forbund, der er tilsluttet de omtalte tre Internationaler. Efter Behandlingen af denne Sag, gik man over til Dagsordenen.

Det internationale Typografsekretariats Berner Kommission fik derefter i et lukket Møde forelagt Beretninger om det polske Forbunds Kampe, om Lønforhandlingerne i Czekoslovakiet samt om den nye Overenskomst angaaende Lærlingene i Budapest; desuden forelaa en Skrivelse fra det australske Forbund om Nedsættelse af Arbejdstiden, fra det jødiske Forbund i Tel-Aviv om en heldigt afsluttet Tarifbevægelse og endelig en Skrivelse fra det hollandske Forbund om den heldige Løsning af et Laanespørgsmaal.

Fra det belgiske Forbunds Tarifforhandlinger meddeles det, at »Foreningen af Dagblade i Brüssel« har erklæret sig indforstaaet med en Forlængelse af den

løbende Fællesarbejdsoverenskomst til den 30. Juni 1935; det ventes, at dette glædelige Tegn paa Forstaaelse vil have en gavnlig Indflydelse paa de videre Forhandlinger med Bogtrykkerne.

En Ansøgning fra det spanske Forbund vil til sin Tid blive forelagt med Anbefaling for de udenlandske Medlemmer af Sekretariatskommissionen.

Revisorerne forelagde Kommissionen Resultatet af det internationale Typografsekretariats Aarsregnskab for 1933, der sluttede med et uundgaaeligt Underskud. Regnskabet godkendtes, og det vil ligeledes til sin Tid blive forelagt Kommissionens udenlandske Medlemmer.

## GENERALFORSAMLINGER

### Thisted Lokalafdeling

afholdt ordinær Generalforsamling paa Hotel »Royal« Lørdag den 13. Januar. 10 Medlemmer var mødt. Formanden, *Marius Jensen*, bød velkommen og ønskede Kollegerne godt Nytaar. — Der foretoges følgende Valg: *Marius Jensen*, Formand, *G. Birkemose*, Næstformand, *Ejnar Hansen*, Sekretær, *Aksel Jensen* og *O. Hansen*, Revisorer, Repræsentanter til Fællesorganisationen: *Mar. Jensen*, *Henry Andersen*, *H. E. Pedersen* og *E. Hansen*. Repræsentanter til »Soc.-Dem.« *Mar. Jensen* og *P. Sørensen*. Fanebærer blev *Orla Jacobsen* og til Medlem af Svendeprøvekommissionen valgtes *G. Birkemose*. — Paa given Foranledning vedtoges det at erindre Byens Bogtrykkere om, at Svendeprøver aflægges efter Bogtrykkerforeningens Regulativ. Generalforsamlingen sluttede under festlige Former med »Pølsegilde« godt med »Sause«.

*E. H.*

### Frederikshavn Lokalafdeling.

Onsdag den 24. Januar holdt Afdelingen Generalforsamling. Til Forhandlingsleder valgtes *Th. Jensen*. *Formanden* aflagde Beretning om Virksomheden. To Mand var kommet i Arbejde, hvilket jo var et Lyspunkt. Krisehjælpen kom en Del Medlemmer tilgode, idet disse havde opbrugt deres Understøttelse. Afdelingen har desværre endnu 6 arbejdsløse Medlemmer. Omtalte det af Kommunen etablerede Ungdomsarbejde, hvor Afdelingen havde en Mand beskæftiget. Beretningen godkendtes. — Formanden oplæste Regnskabet, der balancerede med 1628 Kr. 91 Øre. Regnskabet godkendtes. — Til Formand valgtes *P. Buhl*. Til Næstformand *Th. Jensen* og til Sekretær *Anton Nielsen*. Til Revisorer valgtes *Aage Holm* og *Arnold Jensen*. — Fra Aarhus Lokalafdeling var fremsendt en Resolution, der protesterede mod Loven om Mægling i Arbejdskonflikter og opfordrede Afdelingen til at slutte sig til denne Resolution. Med 10 Stemmer mod 4 forkastedes Resolutionen. 2 Stemmesedler var blanke. — Et Udkast til Love for Lokalafdelingen vedtoges.

### Aarhus Lokalafdeling

afholdt ordinær Generalforsamling Fredag den 26. Januar i Amaliegades Forsamlingsbygning. Formanden, *Ernst Pedersen*, bød velkommen og ønskede et godt Nytaar, vilde haabe, at Arbejdsmulighederne vilde blive bedre i det nye Aar. Til Dirigent valgtes *E. Stecher Christensen*. — *Sekretæren* oplæste Forhandlingsbogen, der godkendtes. — Derefter aflagde *Formanden* Beretning for Aaret 1933, hvor bl. a. udtaltes, at Aaret, der svandt, ikke havde været bedre end de foregaaende Aar. Beskæftigelsesgraden blev ikke øget. Vi begyndte Aaret med 84 arbejdsløse Medlemmer, og i Aarets Løb havde dette Tal endda været større; i Dag er Taller 78, der fordeler sig saaledes: 45 Sættere, 10 Maskinsættere, 17 Trykkere, 3 mandlige og 3 kvindelige Hjælpearbejdere. Af særlige Tarifsager, som var behandlet i Aarets Løb, nævnedes Faktor-Udnævnelsen i Trykkeriet paa Aarhus Stiftstidende, samme Sted havde der ligeledes været ført en Forhandling om Overarbejdet. Af Mæglingssager nævnedes Sagen paa Aarhus Amtstidende, hvor et Medlem var blevet afskediget, men genantaget til en lavere Løn. Medlemsantallet i Afdelingen var ikke steget i Aarets Løb; Tallet er i Dag 378. Der havde i Aarets Løb været afholdt 6 ordinære og 1 ekstraordinær Generalforsamling, 20 Styrelsesmøder, 2 Møder sammen med Personaler, 2 Mæglinger, et Møde med vore arbejdsløse. Endvidere havde der været afholdt 5 Festligheder, 1 Udflugt for vore arbejdsløse samt 2 Filmsaftener. Beretningen godkendtes enstemmigt. — Kassereren, *Chr. Rostgaard*, oplæste derefter de reviderede Regnskaber, der for Hovedkassens Vedkommende balancerede med 29,393 Kr. 40 Øre og Lokalkassens med 2819 Kr. 23 Øre. Begge Regnskaber godkendtes. — Et Medlem havde stillet Forslag om Oprettelse af en Ekstra-Understøttelseskasse. Med et Par Ændringer i dette vedtoges det enstemmigt at oprette en saadan Kasse, efter at flere Medlemmer havde haft Ordet. — Under Pengebevillinger bevilgedes 20 Kr. til Elevpræmier til Teknisk Skole, 25 Kr. til Lærlingeafdelingen, 25 Kr. til Sekretæren.

— Derefter afholdt *Hjælpekassen* Generalforsamling. Forhandlingsbogen oplæstes og godkendtes. Regnskabet, der balancerede med 7380 Kr. 26 Øre, oplæstes derefter og godkendtes. Der var i Aar udbetalt 1205 Kr. til Enker og ældre Kolleger.

*P. N.*

### Odense Lokalafdeling

afholdt Søndag den 28. Januar ordinær Generalforsamling paa Den nye Forsamlingsbygning. Formanden, *C. O. Madsen*, bød velkommen, ønskede Medlemmerne et godt Nytaar og udtalte Mindeord over to i Kvartalets Løb afdøde Kolleger, Paalæggerske Marie Hansen og Maskinsætter Oskar Hasbøl. (Medlemmerne rejser sig). Til Dirigent valgtes *Magnus Hansen*. — *Formanden* aflagde Beretning over det forløbne Kvartal og gav en Oversigt over Aaret 1933's Forløb. Ved Juletid havde vi den mindste Arbejdsløshed i flere Aar, idet kun 7 af Afdelingens Medlemmer var arbejdsløse. Efter en Omtale af Tarifforhandlingerne meddelte Formanden, at 3 Kolleger paa et mindre Bogtrykkeri var permitteret før en Helligdag og igen antaget paa samme Arbejde efter Helligdagen. Ved Formandens Mellemkomst havde de tre Kolleger erholdt Betaling for Helligdagen. En Paalæggerske havde faaet et mindre Beløb tilgode hos en Bogtrykker. Efter noget Besvær var ogsaa disse Penge bleven betalte. En Klage fra Bogbinderforbundet over et af vore Medlemmer hos Formand Th. Hansen, havde vist sig ugrundet. Oplæste Skrivelser angaaende Regler for Udbetaling af den sidst vedtagne Krisehjælp og de skærpede Regler for Arbejdsanvisning. — Fra Aarhus forelaa en Resolution mod Loven om Mægling i Arbejdsstridigheder; da Loven nu var vedtaget, anbefalede Formanden, at vi tog Resolutionen til Efterretning. — Formanden havde deltaget i Lærlingeafdelingens Generalforsamling og givet Tilsagn om Præmier til en eventuel Satskonkurrence og en Filmsfremvisning, der afholdes Søndag den 11. Februar for Medlemmer og Fagets Lærlinge. Formanden sluttede med at aflægge Beretning fra et Repræsentantskabsmøde i De samv. Fagforeninger. — Efter en Diskussion om Tarifsituationen og i Særdeleshed om Kravet om Arbejdstidsforkortelsen, hvori deltog *P. Bondesen*, *Hans Hansen*, *Harald Svendsen* og *Formanden*, godkendtes Beretningen enstemmigt. — Kassereren, *Aage Henrik Iwersen*, oplæste de reviderede Regnskaber. Hovedkassens Regnskab balancerede med 14.673 Kr. 15 Øre, til Hovedkassen var indsendt 3459 Kr. 15 Øre. Lokalkassens Regnskab balancerede med 5463 Kr. 99 Øre. Juleindsamlingen havde indbragt Kr. 976 30 Øre. — Til at underskrive Regnskabet valgtes Salomon Jensen og Noack. Regnskaberne godkendtes enstemmigt. — *P. Bondesen* gav en Oversigt over Arbejdet for Pensionssagen. Der blev jo nu kun tale om en Supplementsunderstøttelse, men kunde denne gennemføres, var der maaske Mulighed for at naa videre senere. Kunde tænke sig en Henvendelse til Socialministeren for at faa Klarhed over, hvordan man skulde forstaa en Udtalelse om, at ældre Kolleger trak sig tilbage fra Arbejdet til Fordel for de unge. En Kollega vilde jo ikke ophøre med at arbejde, fordi der blev tilstaaet ham yderligere 8 Kr. om Ugen. Forøvrigt kunde det ogsaa være interessant at vide, hvordan Landets største Afdeling, København, stillede sig til Pensionssagen; det forelaa der intet om. — *A. Tiedje* vilde foreslaa, at vi rettede en Henstilling til Landets forskellige Afdelinger om at drøfte Sagen og foreslog følgende Udtalelse:

»Odense Lokalafdelings ordinære Generalforsamling den 28. Januar henstiller til alle Lokalafdelinger Landet over at tage Tanken om Oprettelse af en Pensionskasse indenfor Dansk Typograf-Forbund op til Drøftelse og Overvejelse paa Grundlag af det i »Typograf-Tidende« offentliggjorte Materiale vedrørende dette Spørgsmaal«.

Efter en Diskussion, hvori bl. a. deltog *Aage Roe, Svendsen, Vald. Nielsen, Formanden* og *Magnus Hansen*, vedtoges Udtalelsen enstemmigt. — Paa Forslag af Bestyrelsen vedtoges at fortsætte med de 10 Kr. pr. Uge i Ekstraunderstøttelse samt en Vinterhjælp i Marts paa 15 Kr. — Samaritanen bevilgedes 150 Kr. — Kassereren, *Aage Henrik Iwersen*, genvalgtes. Ligeledes genvalgtes Bestyrelsesmedlemmerne: *Laur. Andersen, Jørg. P. Nielsen* og *Aage Vilh. Pedersen* og Suppleanten *J. Bjørnander*. — *Formanden* gav Oplysninger om Vinterfesten, der afholdes 4. Marts paa den nye Forsamlingsbygning. — Under Eventuelt rettede *C. M. Petersen* en Anke over Fortolkningen af Loven ang. Omflytningsbidrag. *Formanden:* Vi kan ikke komme uden om Fortolkningen, idet Petersen paa det Tidspunkt han rejste til Odense, ikke var understøttelsesberettiget. Efter en Diskussion om dette Spørgsmaal, hvori deltog *Fr. Larsen, Vald. Nielsen, Engelb. Petersen, Warberg Rasmussen* og *Formanden*, sluttede Dirigenten den stærkt besøgte Generalforsamling. *M.*

### Bog- og Akcidenssætter-Klubben i København

afholdt ordinær Generalforsamling Mandag den 29. Januar i Lokalerne, Nørrevold 90. Til Dirigent valgtes *Rich. Steffensen*. Formanden, *K. A. Jørgensen*, gav en Oversigt over hvorledes Klubben havde arbejdet i tidligere Tid og i det sidste Aar. Han stillede derefter en Resolution ang. Klubbens Fremtid. — I Diskussionen om denne deltog *Svend Johansen, N. Chr. Hansen, Eigil Hansen, Thybroe, Sømberg, Niels Nielsen* m. fl. Resolutionen vedtoges enstemmigt, idet dog 4—5 Medlemmer undlod at stemme.

Kassereren, *I. Gärtner*, fremlagde Regnskabet, der ligeledes godkendtes enstemmigt. I denne Forbindelse gjorde Gärtner opmærksom paa, at vi nu er gaaet over til Helaarskontingent (1 Kr. aarlig). — Under Eventuelt havde enkelte Kolleger Ordet. *s. j.*

### Haandsætter-Klubben, Nykøbing F.

afholdt Lørdag den 3. Februar sin ordinære Generalforsamling paa Hotel »Valdemar«. Sekretæren, *H. J. J. Hansen*, oplæste Forhandlingsprotokollen, Formanden, *Vilh. Hansen*, aflagde Beretning og Kassereren, *Axel Andersen*, oplæste det reviderede Regnskab; enstemmig Godkendelse. Valgene til Bestyrelsen var Genvalg. — Efter Generalforsamlingen var Klubben Vært ved det traditionelle Bøfgilde, ved hvilken der herskede en god, kammeratlig Stemning.

## SMAAT FRA NÆR OG FJERN

**Dødsfald.** En gammel Sætter, *Albert Petersen*, er gaaet bort. Født i 1860, lært hos Schultz var P. en rigtig Københavnersvend, med paa adskillige »Tossestreger« og gennem en Tid ivrig Debattør og Kritikus paa Generalforsamlingerne i gamle Dage. Hans sidste Arbejdssted var Det grafiske Institut, hvor han arbejdede en lang Aarrække, indtil han for faa Aar siden maatte give op. Albert Petersen begravedes i Søndags paa Vestre Kirkegaard.

**Firring bliver 70.** Torsdag den 22. Februar kan Maskinsætter *C. F. Firring*, Matthæusgade 44 [2], fejre 70-Aars Fødselsdag. Firring, der har lært i Hjørring, kom, efter at have arbejdet en kort Tid i Aalborg, til København i 1884, hvor han ved Dagbladet »Politiken«s Start den 1. Oktober s. A. fik Ansættelse. Firring kan saaledes fejre 50-Aars Jubilæum sammen med Bladet i Aar.

Da »Politiken« i Sommeren 1899 anskaffede en Linotype-Sættemaskine, var Firring den første, der blev antaget til Oplæring. Han kan saaledes fejre 35-Aars Jubilæum som Maskinsætter i Aar. Firring, som er en meget belæst og kundskabsrig Mand, er Medstifter af Københavns Maskinsætter-Klub og dens første Næstformand. Især blandt ældre Kolleger er Firring kendt som en ypperlig Festtaler og for sit gode Humør.

Den afholdte Kollega, der daglig betjener sin Maskine saa godt som nogen, fejres af Politikens Maskinsættere ved en Fest i Parkrestauranten Søndag den 25. Februar. *H. & V.*

**Det mærkelige sker** — siger Arbejdsgiverforeningens Formand til et københavnsk Dagblad — at hvad enten Arbejdsgiverne erklærer Lockout over for Arbejderne for at tilvejebringe en Lønreduktion eller Arbejderne erklærer Strejke for at faa hævet Lønnen, saa er Publikums Sympati i begge Tilfælde paa Arbejdernes Side.

Det er naturligvis kedeligt, at Arbejdsgiverne maa undvære Publikums Sympati, men vi synes, det vidner om, at den sunde Fornuft endnu har Tag i Publikum, naar Talen er om Nødvendigheden af at opretholde en nogenlunde anstændig Levestandard for Arbejderklassen. Forhaabentlig vil denne Sympati heller ikke savnes over for Arbejdernes Krav om Indførelse af en kortere Arbejdstid af Hensyn til de mange arbejdsledige.

**Repræsentantskabsvalgene** i Sygekassen »Fremtiden«, hvoraf Hovedparten af Københavns Typografer er Medlemmer, finder Sted paa *Tirsdag d. 20. Februar* fra *Kl. 15—21.* Valgene foregaar i 7 Afstemningskredse.

1. Kreds Markmandsgade 3.
2. — »Folkets Hus«, Enghavevej.
3. — Frederiksberg Selskabslokaler, Allégade 10.
4. — Ungdomshjemmet, Tuxensvej 2.
5. — »Folkets Hus«, Jagtvej 69.
6. — Koldinggade 4.
7. — Rømersgade 22.

Angaaende Kredsinddelingen henvises til Sygekassens Vedtægter.

Hele Kandidatlisten var offentliggjort i Social-Demokraten, Politiken og Berl. Tidende den 14. Februar.

Blandt de opstillede er en Snes Typografer.

**»Enhedsfront«.** Den saakaldte »Arbejdsløshedskonference« som under det kommunistiske Partis Auspicier afholdtes i København fornylig, overværedes af — — de konservative (trekvartfascistiske) Folketingsmænd *Ole Bjørn Kraft* og *Alfred Bindslev*.

Det har altsaa været en rigtig Arbejderforsamling og Enhedsforanstaltning!

Vore egne faglokale R. F. O'ere (som jo ogsaa ynder at optræde som »neutrale« (selvbestaltede) »Repræsentanter for de arbejdsløse«) havde ved Opslag paa Trapppegangen i Vestergade 5 ogsaa indvarslet til Møde for nogen Tid siden for Valg af Repræsentanter for arbejdsløse Typografer til denne Enheds-Konference.

**Indgaaet Fagtidsskrift.** Krisen har i Jugoslavien haft en ret uheldig Indvirkning paa Typograf-Forbundets Oplysningsvirksomhed. »Det grafiske Arbejderforbund« har nemlig set sig nødsaget til at lade sit tekniske Tiddskrift »Graficka Revija« (Grafisk Revy) gaa ind. Dette Tidsskrift ansaas for at være et af de fornemste Tidsskrifter i Europa. Ikke desto mindre betaler hver grafisk Arbejder i Jugoslavien 3 Dinarer om Ugen til Oplysningsformaal, saa forhaabentlig vil det snart lykkes at faa Midler til, at det gode Tidsskrift atter kan udkomme.

**Uvidelse af den svenske Fagforeningsskole.** Den svenske Landsorganisations Skole i Brunnsvik, som blev indviet i 1929, vil om kort Tid raade over nye Lokaler, som

vil gøre det muligt at berede Plads til betydeligt flere Elever end hidtil. Man har nemlig opført en ny Bygning med Plads til 36 Elever, saaledes at i Fremtiden ialt 80 Elever vil kunne bo paa Skolen. De nye Lokaler vil blive taget i Brug i Begyndelsen af Marts.

## INDTEGNING TIL SVENDEPRØVES AFLÆGGELSE

Enhver Lærling, der udlæres i Bogtrykfaget i København, Frederiksberg eller Gentofte Kommune i Tiden mellem 1. Januar og 30. Juni 1934 skal aflægge Svendeprøve i Marts Maaned d. A.

Indtegning til denne Prøve foregaar paa Svendeprøvekommissionens Kontor, Ny Kongensgade 16 A 3, Mandag den 19. og Tirsdag den 20. Februar Kl. 12—2. Aspiranten maa, foruden Lærekontrakten, medbringe sin Fødsels- eller Daabsattest.

Ved Indtegningen betales 25 Kr.

*Bogtrykfagets Svendeprøvekommission for København og Frederiksberg samt Gentofte Kommune.*

TYPO
GRA
FERNES
KAR
NEVAL

17. FEBRUAR
I ODD-FELLOW PALÆET

Bulletin **Onsdag,** da „Typ.-Tid." gaar i Trykken:
**Billetter kan endnu faas paa Kontoret å Kr. 4,00 og 2,00.**

## DANSK TYPOGRAF-FORBUND
### BOGTRYKFAGETS ARBEJDSLØSHEDSKASSE
### VESTERGADE 5, 1. SAL, KØBENHAVN K.

**Kontorerne**
er aabne for Ind- og Udbetaling fra 1—3, *Lørdag 11—1.* samt *Fredag* og *Mandag Aften Kl.* 5—6½. Telefon 4331.

**Formanden**
træffes som Regel til samme Tider. Telefon 13,331.

**Anvisningskontoret**
Telefon 4331. Før Kl. 9 Form. og efter 6 Aften gennem Ryvang 1683. Telegramadr.: Typforbundet, København.

### FORENINGSMEDDELELSER

**Tilskud fra Hovedkassen**
er efter lovformelig Begæring tilsendt følgende Afdelinger: 7. Februar: Aarhus 3000,00, Haderslev 300,00, Lyngby 200,00; 8. Februar: Nyborg 500,00; 12. Februar: Assens 600,00, Sønderborg 500,00, Silkeborg 400,00; 13. Februar: Fredericia 600,00.

København, den 13. Februar 1934. *Forretningsudvalget.*

**Nye Medlemmer.**
København: Trykker Knud Johan Georg Jensen, udl. 2. 2. 34 hos Hjorth (arb. s. St.). Trykker Børge Rosenberg, tidl. Medl. (Rosenberg). Paal. Grethe Ingeborg Kristensen, udl. 4. 2. 34 hos Krohn. Paal. Niatta Pfefferkorn, tidl. Medl.
Viborg: Sætter Anker Bønnelyche Larsen, udl. 1. 2. 34 i Viborg Stifts Folkeblad.

**Tiltraadte.**
København: 3812 Laurids Thomsen fra Vejle (N. P. Hansen), 3924 Charles Olesen fra Vejle (arbl.), 5097 Ketty Rasmussen fra Aarhus (arbl.), 7940 Rønnow Jacobsen fra Slagelse (arbl.), 3824 Peter Larsen fra Nyborg (arbl.), 772 Børge Bengtson fra Køge (arbl.), 189 Hjalmar Neumann fra Roskilde (Gudmundsen).
Assens: 7374 Svend Aage Carlsen (arbl.). Esbjerg: 3374 A. Frølund Christensen (»Vestkysten«), 7217 E. Warberg Rasmussen (Skole). Køge: 6568 Ejner Blangsted i Pl. Lyngby: 7233 F. A. Sørensen (arbl.). Næstved: 7733 Anker K. Petersen (Sommer, Vordingborg). Skjern: 7385 Holger W. Laursen (J. Strandbygaard).

**Fratraadte.**
København: 7826 B. Lundahl til Aalborg (arbl.), 62 O. Jensen til Aalborg (arbl.).
Aalborg: 7879 Svend Aage Jensen paa Rejse. Aarhus: 5097 Ketty Rasmussen til Kbhvn. (arbl.). Grenaa: 3499 Sigfred Løkke til Nyborg (arbl.). Hillerød: 6461 Jens Larsen til Kbhvn. i Pl. Køge: 772 Børge Bengtson til Kbhvn. (arbl.). Middelfart: 7740 Ejnar Olsen paa Rejse. Nyborg: 3824 Peter Larsen til Kbhvn. (arbl.). Nykøbing F.: 5735 A. H. Hermansen til Næstved (arbl.). Roskilde: 189 Hjalmar Neumann til Kbhvn. i Pl. Vejle: 3812 Laurids Thomsen til Kbhvn.

**Udmeldte.**
København: 6673 Viggo Naae (Egm. H. Petersen).
Aarhus: 3372 Jens Enghusen (fratraadt Faget), 7252 Niels Th. Nielsen (fratraadt Faget).

**Døde.**
København: 8250 Carl Petersen.
Silkeborg: 6723 J. L. Petersen.

## FAGTEKNISK SAMVIRKE

**Københavns Kreds.**
Mandag den 19. Februar Kl. 7½ Læse- og Biblioteksaften. **Kl. 8 taler O. Chr. Sørensen om Dybtryk.** Der bliver Udstilling af Dybtryk fra Oscar Fraenckel & Co. samt af tyske Flerfarvedybtryk. Desuden **Udstilling af Nytaarskort-Konkurrencen.** — Anmeldelse af Deltagelse i Konkurrencen den 28. Februar maa ske senest den 22. ds.

**E. L. SATSSKIBE** er de bedste og billigste, fremstilles ogsaa i amerikansk Udførelse paa

**ERIK LEVISONS**

Specialværksteder for moderne Sætterimøbler og Inventar

# ANNONCER

## Faktor søger Stilling

Efter 15 Aars Ansættelse som Faktor i herværende middelstort Bogtrykkeri bliver jeg paa Grund af indtrufne Omstændigheder ledig 1. April. Kan eventuelt tiltræde før. Alder 40 Aar. Vant til at lede et Personale og disponere selvstændigt. Rutineret og erfaren Korrektur- og Revisionslæser. Billet mrkt. »51« modtager Bladets Kontor.

## Mindre, brugt Bogtrykkeri

ønskes til Købs. Nærmere Oplysninger gennem Billet mrkt. »53« til Ekspeditionsk.

**Fr. Fendrich:**

**DET STORE HELD**

*Af fire Udtalelser om Bogen:*

En Dagbladsredaktør: »Et mere udpræget Dilettanteri end denne Roman skal man lede længe efter.«

En Professor: »En Hverdagshistorie i højeste Forstand, en af dem, i hvilken Ugen har syv Hverdage.«

En Forlagsboghandler: »En ganske velskrevet Fortælling, der nok kunde gøre Lykke hos den almindelige Romanlæser.«

En Læser: »Har man først paabegyndt Læsningen af Bogen, slipper man den ikke, før man har naaet Enden.«

*Læs Bogen — og døm selv!*

**Kroner 4,00** **Funkis Forlag.**

**FRITZ MÜLLER**

*Grafisk Fagforretning • Landskronagade 61*

Skrift, Messinglinier, Blindmateriel

Alle tekniske Artikler for Faget, Maskinbaand, Værktøj
Repræsentant for: Danske Farve- og Lakfabriker

Telf. Centr. 10 291

**FAENZA** FREDERIKSBORGGADE 46
GODE IDEER TIL GAVER I SØLV, LÆDER O. M. A. BILLIGE PRISER
KOLLEGER 10 %.

TANDLÆGE EDV. MØLLER
KØBMAGERGADE 30 II

KONSULTATIONSTID 10-3½, 6-7 EFTM. TELEFON 8181

TANDLÆGE VIGGO JENSEN
KLAREBODERNE 2 II, HJ. AF KØBMAGERGADE 40

KONSULTATIONSTID FRA 10—7
ONSDAG OG LØRDAG FRA 10—3½
TELEFON 15868

**ADOLPH WULFF**

fører alle Artikler for Bogtrykkere
MASKINER - SKRIFTER - FARVER
fra de bedste Fabrikker
*Valsemassefabrik og Valsestøberi*
*Brugte Maskiner haves altid paa Lager*
GOTHERSGADE 8 KJØBENHAVN K.
TELEFON CENTRAL 39 OG 5539

**J. G. A. EICKHOFF - KØBENHAVN V.**

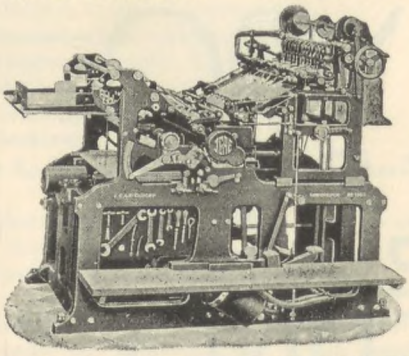

**Vesterbrogade 97, Tlf. 12078-79**

**CONTRASOL-FARVER**

Drøjere
Renere
Ultra lysægte
Bedre
Intensive
Nye Farver
fra **DRUBIN**

Redaktør: FR. NIELSEN, Egøjevej 3, Køge. - Telefon 533.

Ekspeditør: KARL SØRENSEN, Vestergade 5, 1. Sal, København K.

Abonnement gennem Postkontorerne 1 Kr. 50 Øre Kvartalet.

Annoncer 35 Øre pr. Petitlinje (pladss. Medl. 25 Øre). 26 Gange og derover Rabat.

Trykt i Industri-Trykkeriet, København.

# TYPOGRAF-TIDENDE

ORGAN FOR DE TYPOGRAFISKE ARBEJDERES INTERESSER

NUMER 8 KØBENHAVN DEN 23. FEBRUAR 1934 61. AARGANG

## HVAD ER MARXISME?

I en Tid, hvor Ordet Marxisme er saa at sige paa alles Læber, kan der vel være god Grund til at rejse Spørgsmaalet: Hvad er Marxisme? Til Trods for, at Marxismens Lære har været Bannermærke for den politiske Arbejderbevægelse i over et halvt Aarhundrede, er der ikke ret mange af dem, der raaber Hurra for denne Lære, der har noget bestemt Begreb om, hvad Genstanden for deres Begejstring egentlig er for noget.

Marxismen er en Kombination af sociale Ideer — sagde Hartvig Frisch forleden i Studenterforeningen — en nationaløkonomisk Idé, som ikke kan udryddes med Maskingeværer.

Det er muligt, at Folketingsmanden har Ret, men Kendsgerningerne taler i hvert Fald i Øjeblikket et andet Sprog, og efter alt, hvad der er sket og daglig sker er det meget vanskeligt at opretholde Troen paa denne Idés Levedygtighed. Den har altid staaet for mig som noget uhyre fjernt, som noget underligt bomuldsagtigt — ja, som et Fata morgana, der forsvandt i Æteren, naar man søgte dets Nærhed. En Bekræftelse paa denne Opfattelse fik jeg forleden i en Udtalelse af Socialminister Steincke, der i en Radiotale betegnede Marxismen som »noget, næsten ingen véd, hvad er«.

Grunden — eller en af Grundene — til Marxismens kranke Skæbne er vel nok den, at der har været saa dyb en Afgrund mellem Teori og Praksis, mellem den virkelighedsfjerne Drømmeverden og det daglige Puslespil, som ikke i synderlig Grad afveg fra de saakaldte borgerliges Stræben.

Det største Grundskud, Marxismen har været ude for, er vel nok det, der ramte den i Karl Marx' eget Fædreland. Til de tyske Socialister havde de øvrige Arbejdere vel nok knyttet de største Forventninger, og derfor blev Skuffelsen saa stor. Man kunde ikke forstaa, at Reaktionen havde saa let Spil i et Land, hvor Socialdemokraterne havde den politiske Magt i langt den største Del, og at de end ikke gjorde Forsøg paa at anvende de Magtmidler, de sad inde med. Og man drager uvilkaarlig i disse Dage en Sammenligning mellem de tyske Socialisters Selvopgivelse og de østerrigske Arbejderes heltemodige Forsøg paa at holde Stillingen overfor det fascistiske Forfatningsbrud.

Men det Spørgsmaal trænger sig paa med stadig voksende Styrke: Vil Arbejderne i den Del af Europa, som endnu bekender sig til Demokratiet, tage Lære af, hvad der er sket i de af Reaktionen erobrede Lande?

Her i Landet er Arbejdernes Førere ikke naaet længere end til at skændes om, hvem der bærer Skylden for Nederlaget i Tyskland, om det er Kommunisterne eller Socialdemokraterne, og i de allersidste Dage slaas man om de døde Klassefæller i Østerrig — kun med den Forskel, at her vil begge Parter tilskrive sig Familieskabet med dem, der ofrede Livet paa Barrikaderne.

Det bliver dog sikkert nødvendigt at foretage sig noget mere nyttigt. Det er Spild af Tid og Kræfter at fortabe sig i Diskussioner om et saa abstrakt Begreb som Marxismen, der indtil Dato i hvert Fald ikke har bragt Arbejderklassen som Helhed nærmere den *økonomiske* Frigørelse. Det, som Arbejderne venter, er gennemgribende Reformer, som gaar i Retning af at skaffe *Arbejde* til alle, der *vil* arbejde, og som overflødiggør den *Understøttelsespolitik*, som har været Marxismens fornemste Resultat, men som nu viser sig at være et skæbnesvangert Fejlgreb.

*Fr. N.*

## ØKONOMISK LITTERATUR

Frihandelsklubben af 1932 har haft den gode Idé ved Aarsskiftet at udsende en Bog med Titlen »Toldbeskatning og Toldbeskyttelse« — Protektionismen i Danmark. I Kommission hos Emil Wiene, København. 95 Sider.

Bogen indeholder en Samling Undersøgelser af forskellige Industriers Toldbeskyttelse samt et Udvalg af udsendte Publikationer om Toldspørgsmaal i Almindelighed. I Forordet hedder det bl. a.:

»Spørgsmaalet om Toldbeskyttelse eller Frihandel er et rent nationalt Anliggende. I alle Lande har der været og er Kræfter, der arbejder for Verdenshandelens Frigørelse gennem Afskaffelse af Told og Restriktioner, men i mange Lande har de protektionistiske Interesser og den økonomiske Vankundighed indtil videre haft Overtaget. Erfaringen fra den økonomiske Verdenskonference i London har vist, at fælles internationale Skridt henimod en Frigørelse af Verdenshandelen næppe er mulige, tiltrods for at de nuværende Forhold fordømmes fra alle Sider. Dette viser tydeligt, at hvert Land for sig maa gøre op med *sin* Protektionisme,

og at Tanken om en samlet international Aktion er haabløs.

Danmark havde indtil Protektionismens Opblussen efter Krigen bevidst arbejdet hen mod en udvidet Frihandel, til stor Gavn for Landet. Det vilde være til ubodelig Skade for Danmark, om vi skulde føres bort herfra og ud i et protektionistisk Uføre under Parolen, at man bærer sig ligesaa taabeligt ad andre Steder.

Det er uimodsigeligt, at Danmark har lidt svære Tab ved Protektionismens Rasen i andre Lande, men det vilde medføre endnu større Skade, om vi herhjemme opgav vor Stræben henimod Frihandel og derved afskar os fra den økonomiske Friheds Fordele. I faa Lande er liberal Tænkemaade saa dybt forankret som i Danmark. Vort Land bør ogsaa sætte en Ære i at opretholde sine liberale handelspolitiske Traditioner, og det bør ikke om os kunne siges, at vi som det Land, hvis Handel med Omverdenen er relativ størst, ikke forstod at bevare de rette Principper for Nationens Velstand.«

Bogens Indhold berører i høj Grad Tidens mest brændende økonomiske Spørgsmaal, og den bør derfor læses, ikke alene af alle som har Interesse for Samfundsøkonomi, men ogsaa af de, som er direkte eller indirekte ramt af den for Øjeblikket saa almindelige Selvforsyningspolitik, hvis Konsekvenser Bogen giver et godt Begreb om.

## „KAMPKLAR" — I AL STILFÆRDIGHED

Naar Sigv. Hellberg i »Typ.-Tid.« Nr. 7 i Anledning af Udsendelsen af 1. Strejkevarsel skriver: at visse Ofre kan *vi* godt tænke os at bringe for en Arbejdstidsforkortelse, vil jeg tillade mig at spørge: Hvor han ved det fra?

I en Tid, hvor vi overfor Arbejdsgiverne forlanger Arbejdstidsforkortelse og Lønforhøjelser, tillader H. sig straks at tilbyde d'Herrer Ofre, for at vi kan faa en Del Kolleger i Arbejde. Dette er efter min Mening en Utilbørlighed — en Uforsigtighed af allerstørste Grad.

*Vi ønsker* at faa vore Kolleger i Arbejde, men *vi forlanger*, at Bogtrykkerne betaler Omkostningerne, idet vi længe nok har maattet se vores Leveniveau blive forringet gennem direkte og indirekte Prisstigninger, gennem Regeringens Kriselove, gennem Lønnedsættelser paa Arbejdspladserne, *derfor forlanger vi nu*, at Arbejdsgiverne betaler for en forkortet Arbejdstid.

Naar H. skriver: dette er i al Stilfærdighed, hvad vi forlanger, giver han Tonen an. Tror H., at vi i al Stilfærdighed faar 40 Timers Ugen? *Jeg véd, at faar vi den, faar vi den kun gennem Kamp!*

H. omtaler i nævnte Opraab noget, som iøvrigt ingen Berettigelse har i denne Forbindelse, men H. ynder til enhver Tid og ved enhver Lejlighed at slaa ned paa Kolleger, som er af en anden Opfattelse end H., og derfor vil jeg sige til H., at de »emsige Herrer«, som han tillader sig at skrive, ogsaa er Kolleger, der paa fuld lovlig Vis er blevet valgt af os arbejdsløse, og at det forsaavidt er H.s egen Skyld, at en voksende Del af de arbejdsløse mister Tilliden til ham, idet H., som burde varetage baade de arbejdende og de arbejdsløses Interesser, ofte svigter de arbejdsløse. Derfor har de arbejdsløse valgt et Udvalg, og det Arbejde, de gør, er altsaa i Realiteten Hellbergs.

H.s sidste Afsnit, som lyder: Lad os da berede os til Kamp! kan jeg fuldt ud tilslutte mig, og jeg haaber, at alle Kolleger indser, at Situationen er alvorlig.

Vi maa nu vise vor Slagkraft, for at vi kan faa *40 Timers Ugen uden Ofre! Vi faar den kun gennem Kamp og ikke i al Stilfærdighed! Derfor Kolleger, mød op til Generalforsamlingen i Tivolis Koncertsal Søndag den 25. ds. Kl. 13*, hvor Tarifsituationen er paa Dagsordenen.

*Eigil Hansen,*
(384)

## FRA DEN ØVRIGE VERDEN

### Kampen mod Nazismen i Czekoslovakiet.

Nazist-Bevægelsens hensynsløse imperialistiske Maal træder bl. a. særlig skarpt frem i Forholdet overfor Czekoslovakiet. Det czekoslovakiske Demokrati er dog ikke til Sinds at finde sig i Nazisternes anmassende Optræden. Derfor blev fornylig, efter at Nazisternes politiske Organisationer var bleven opløst ogsaa de nazistiske Fagforeninger forbudt.

Nazi-Tyskland lader sig dog ikke skræmme heraf og fortsætter sin Propaganda, hvis Metoder er i Strid med alle folkeretslige Grundsætninger. Paa samme Maade tiltager dog ogsaa Forsvarsbevægelsen i Styrke. I denne Kamp staar Fagforeningerne i første Række. Navnlig har de under den fælles Landsorganisation hørende tyske Forbund, som saa at sige danner Avantgarden i denne Kamp, sat sig til Opgave at forsvare Demokratiet og dermed den czekoslovakiske Stat mod de storhedsvanvittige Nazisters paagaaende Krav. I disse Dage er der i dette Øjemed offentliggjort et Opraab til alle Arbejdere og Funktionærer, hvori der gives en principiel Fremstilling af de med den fascistiske Politik forbundne Farer og ligesaa tydeligt henvises til Nazisternes Taktik samt til Forsvarsmetoderne. Vi gengiver her følgende Bemærkninger i dette interessante Dokument:

»Virkningerne af den nationalsocialistiske Rus i Tyskland mærkes ogsaa udenfor Landets Grænser og breder sig til de tysktalende Omraader i den czekoslovakiske Republik. Det tyske nationalsocialistiske Arbejderparti stillede sig straks i Hitlerdømmets Tjeneste. Men ogsaa de tyske borgerlige Partier af alle Afskygninger glædede sig over Hitlers Sejr og søger at anvende hans Agitationsmetoder i vort Land. Thi, det følte vore Hagekorsmænd og Tyskborgerlige straks, det drejer sig her om en Kamp mod Arbejderne og Funktionærerne, mod deres Kamporganisationer og mod den sande Socialisme. Ordet om den »friske Brise«, som blæser i Tyskland og ogsaa skal blæse hos os, blev gentaget af mangen tysk Borger, som kalder sig Demokrat. Den frifaglige og socialistiske Arbejderklasse i den tysktalende Del af Czekoslovakiet sporede ret snart den farlige »Grænsetjeneste«, der udviklede sig mellem Hagekorsmændene paa begge Sider af Grænsen. I Løbet af de sidste Maaneder er Arbejderne blevet de bedste Kæmpere for Bevarelsen af den demokratiske Forfatning i den czekoslovakiske Republik.«

## 2. Lockoutvarsel

fra Arbejdsgiverforeningen omfatter *mandlige og kvindelige Hjælpearbejdere* hos Firmaer, der tilhører *Dansk Litografiaug*. Men Typografer og typografiske Hjælpearbejdere er *ikke* omfattet af Varslet.

Varslet vil dog iøvrigt ikke kunde træde i Kraft før 3 Dage efter, at Forligsmanden har erklæret Mæglingen for afsluttet.

---

DANSK TYPOGRAF-FORBUNDS KØBENHAVNS-AFDELING

afholder ordinær

## Kvartals Generalforsamling

**Søndag den 25. Februar Kl. 13**

**i Tivolis Koncertsal.**

DAGSORDEN:

1. Beretning.
2. Regnskab.
3. Valg af Stemmetællere.
4. Tarifsituationen.

*Medlemskort skal forevises ved Indgangen.*

STYRELSEN

---

## Pladstilbud.

I Henhold til Anvisningskontorets Regulativ, Punkt 7, gøres opmærksom paa, at ingen maa slutte bindende Aftaler om Pladstilbud, før Henvendelse er sket til Lokalkassereren i den paagældende By eller i København til Anvisningskontorets Bestyrer. Undladelse hera. medfører Karantæne.

---

## „ENHEDSFRONT"?

Under den meget rummelige Rubrik »Smaat fra nær og fjern« findes i sidste Nr. af »Typ.-Tid.« et lille Indlæg (»Enhedsfront«), som paa den Konto, at det konservative Parti var det eneste af de borgerlige Partier, der efterkom Repræsentationsindbydelsen til Arbejdsløshedskonferencen for Sjælland den 4. og 5. Februar, insinuerer Etableringen af en vis Forstaaelse mellem ovennævnte Partis Repræsentanter paa den ene Side og det kommunistiske Partis Repræsentanter og de delegerede paa den anden.

Det er lige saa intelligent som at ville paastaa, at Axel Larsens Opgør med Hartvig Frisch og Ole Bjørn Kraft forleden foran Mikrofonen i Aarhus i Virkeligheden var Udtryk for, at de tre Modstandere faldt hverandre om Halsen! De borgerlige Partier var naturligvis kun indbudte til Konferencen for af denne at blive krævet til Regnskab for deres manglende Forstaaelse af de arbejdsløses Stilling.

Skulde den overflødigt anonyme Indsender absolut føle Trang til at lufte sin Konference-Forargelse (hvis det da er de *arbejdsløses* Ve og Vel, der ligger ham saa tungt paa Sinde), saa kunde han have faaet en bedre Anvendelse for denne ved at tage sig af den Kalamitet, at Socialdemokratiet, som end ikke svarede paa Indbydelsen, fattedes Mod til at staa Ansigt til Ansigt med en Forsamling af Arbejdere, det nok i Ord, men ikke i Gerning har noget tilovers for.

Med Hensyn til »Dybsindighederne« i Bemærkningen, at »vore egne R. F. O.er ynder at optræde som selvbestaltede Repræsentanter«, vil jeg gerne oplyse, 1) at der i de arbejdsløses 5 Mands-Udvalg kun findes ét R. F. O.-Medlem og 2) at »Selvbestaltningen« ikke er mere kompromitterende, end at Udvalget, som valgtes paa et Møde af ca. 150 arbejdsløse, kan opvise en Tillid, der har sin naturlige Forklaring i, at dets Interesser i et og alt falder sammen med de arbejdsløses Interesser.

At Arbejdsløshedsbevægelsen er en Torn i Øjet paa dem, der bærer deres Del af Ansvaret for dens Oprindelse, kan, hvor Tornen giver sig synlige Udslag, kun opfattes som en ufrivillig Tilkendegivelse af Ansvarets Byrde — — som man ikke unddrager sig ved at mistænkeliggøre og lægge for Had en Bevægelse, der først overflødiggøres den Dag, Arbejderne bliver vaagne nok til én Gang for alle at gøre op med Plageaanderne af mere eller mindre forborgne Afskygninger.

*Herm. Grevlund.*

---

## TUBERKULOSE-UNDERSØGELSER BLANDT TYPOGRAFER

Nationalforeningen til Tuberkulosens Bekæmpelse henvender sig igennem disse Linier til samtlige Medlemmer af Dansk Typograf-Forbund for at anmode om Deres Bistand til en Undersøgelse, som det er af stor Betydning at faa foretaget.

Vor Viden om Tuberkulosen er for Tiden i høj Grad i Smeltediglen; nye Opdagelser har kuldkastet gamle Læresætninger, og en Række nye Problemer er dukket op.

Det har saaledes været almindeligt antaget, at ethvert Menneske før eller senere i Livet blev smittet med Tuberkulose. Det er heldigvis kun en lille Brøkdel af de inficerede, der bliver syge, det store Flertal mærker aldrig noget til Smitten, maaske har de endda ved selve Infektionen opnaaet en vis Immunitet overfor Sygdommen, en Slags naturlig Vaccination.

Det er nu af stor Betydning at faa konstateret, om den Antagelse er rigtig, at vi alle før eller senere inficeres; dette kan afgøres ved en saare simpel Hudprøve, der ikke medfører nogensomhelst Ulempe eller Risiko for den undersøgte. Undersøgelsen foretages paa Hundreder af Hospitalspatienter hver eneste Dag, og den er her i Landet desuden gjort paa flere Tusinde sunde Skolebørn og paa en Del Studenter, men det vilde være af stor Betydning ogsaa at faa den foretaget paa Folk i de praktiske Fag og i alle Aldre.

Naar vi nu henvender os til Typograferne, er det i Haab om hos Dem at finde den Forstaaelse og Interesse, som er nødvendig, hvis det skal lykkes at faa alle inden for Faget til at deltage i Undersøgelsen.

Denne vil finde Sted i de kommende Maaneder enten paa Arbejdspladsen eller paa Forbundskontoret og vil kun beslaglægge et Par Minutter af den enkeltes Tid.

*Knud Faber,*
Formand for Forr.-Udvalget.

*Egir Groth-Petersen,*
Læge.

— — —

Forbundsstyrelsen har vedtaget at anbefale Kollegerne at stille sig velvilligt overfor den ovennævnte Undersøgelse. Der vil fra Nationalforeningen blive rettet Henvendelse til Bogtrykkerne om at give Adgang til, at den lille Prøve kan foretages paa Arbejdspladserne og saaledes komme til at volde mindst mulig Ulejlighed.

## EN PROTEST FRA KOLDING

I Referatet af Forbundsstyrelsens Møde i sidste »Typ.-Tid.« staar bl. a., at Johs. Honoré, C. O. Madsen og Rudolf Jensen fremsatte Udtalelser, der kastede et mindre flatterende Lys over Personalet paa »Kolding Soc.-Dem.«.

Bladets tekniske Personale har i Dag haft et Møde med Johs. Honoré, hvorunder han hævdede, at hverken han, C. O. Madsen eller Rudolf Jensen har fremsat nedsættende Udtalelser om Personalet.

Vi protesterer derfor mod, at Redaktøren refererer Forbundsstyrelsesmøderne paa en saadan Maade, at han i disse indsætter Udtalelser, som ikke er fremsat.

Kolding, den 18. Februar 1934. *Det samlede Personale paa »Kolding Soc.-Dem.«.*

— — —

Ovenstaaende Protest forandrer ingenlunde den Opfattelse, man i Følge de paa Forbundsstyrelsens Møde fremsatte Oplysninger har faaet af den Rolle, Personalet har spillet i den snart saa sørgelig berømte Kolding-Affære, og som vi gav korrekt Udtryk for i Referatet. Hvis Honoré har hævdet noget andet, har han sikkert været ude for et af de i vore Dage ret hyppigt forekommende Tilfælde af *Hukommelsestab.*

*Red.*

## KØBENHAVNS AFDELING

### Regnskab for Oktober Kvartal 1933.

INDTÆGT:

| | | |
|---|---|---|
| **Beholdning den 1. Oktober 1933:** | | |
| Sætternes Privatkasse | 68.292,82 | |
| Trykkernes do. | 3.703,45 | |
| do. Begravelseskasse | 8.200,29 | |
| Kvindernes Privatkasse | 1.301,58 | |
| Lokalkassen | 144.371,73 | |
| Det særlige Fond | 7.638,07 | |
| | | 233.507,94 |
| **Arbejdsløshedskassen og Reservefonden:** | | |
| Kontingent af heltbetalende | 103.411,20 | |
| do. af halvtbetalende | 10.843,20 | |
| do. af mdl. Hjælpearbejdere | 7.432,55 | |
| do. af Lærlinge | 363,20 | |
| Indskud | 239,00 | |
| Refunderet Understøttelse | 14,50 | |
| Tilskud fra Hovedkassen | 35.000,00 | |
| | | 157.303,65 |
| **Sygekassen:** | | |
| Kontingent | | 52.879,60 |
| **Begravelseskassen:** | | |
| Kontingent | | 4.601,15 |
| **Lokalkassen:** | | |
| Kontingent af heltbetalende | 10.053,40 | |
| do. af halvtbetalende | 1.017,65 | |
| Administration fra Sygekassen | 450,00 | |
| do. fra Begravelseskassen | 200,00 | |
| do. fra Forbundet | 6.564,00 | |
| Refunderet Krisehjælp | 3.550,28 | |
| Administration til Kommunerne | 1.798,17 | |
| Refunderet af Københavns Kommune for Kursus for Arbejdsløse | 1.666,67 | |
| Refunderet Arbejdsløn | 256,00 | |
| | | 25.556,17 |
| **Det særlige Fond:** | | |
| Bidrag til Juleuddelingen | 14.657,83 | |
| Overskud fra Novemberfesten | 440,30 | |
| | | 15.098,13 |
| Sætternes Privatkasse | 530,10 | |
| Trykkernes do. | 1.143,60 | |
| do. Begravelseskasse | 104,00 | |
| Kvindernes Privatkasse | 183,25 | |
| | | 1.960,95 |
| Balance | | Kr. 490.907,59 |

UDGIFT:

| | | |
|---|---|---|
| **Arbejdsløshedskassen og Reservefonden:** | | |
| Understøttelse paa Stedet à 4,00 | 26.724,00 | |
| do. à 3,50 | 3.234,00 | |
| do. à 3,25 | 539,50 | |
| do. à 3,00 | 25.566,00 | |
| do. à 2,75 | 2.530,00 | |
| do. à 2,50 | 3.420,00 | |
| Rejseunderstøttelse à 3,75 | 37,50 | |
| do. à 2,75 | 110,00 | |
| Fortsættelseshjælp | 52.071,75 | |
| Udvidet Hjælp | 4.120,00 | |
| Omflytningsbidrag | 4,00 | |
| Hjælpekasseunderstøttelse | 24.401,00 | |
| Fortsat Hjælpekasseunderstøttelse | 3.032,00 | |
| Reservefondsunderstøttelse | 371,00 | |
| Administration til Lokalkassen | 6.564,00 | |
| Indsendt til Hovedkassen | 4.578,90 | |
| | | 157.303,65 |
| **Sygekassen:** | | |
| Pengehjælp à 6,00 | 41.064,00 | |
| do. à 3,00 | 9.192,00 | |
| Hospital | 74,00 | |
| Lægehonorar | 32,00 | |
| Administration til Lokalkassen | 450,00 | |
| Kontrol | 100,00 | |
| Indsendt til Hovedkassen | 1.967,60 | |
| | | 52.879,60 |
| **Begravelseskassen:** | | |
| Begravelseshjælp | 4.150,00 | |
| Administration | 200,00 | |
| Indsendt til Hovedkassen | 251,15 | |
| | | 4.601,15 |
| **Lokalkassen:** | | |
| Lønninger | 6.519,00 | |
| Porto | 472,20 | |
| Tryksager | 453,40 | |
| Møder, Lokaleleje og Husleje | 2.943,55 | |
| Brændsel, Belysning og Rengøring | 581,94 | |
| Telefon og Telegrammer | 332,45 | |
| Overført til Sætterafdelingen | 490,10 | |
| do. til Trykkerafdelingen | 713,60 | |
| do. til Kvindeafdelingen | 183,25 | |
| Ekstra Hjælp | 415,00 | |
| Kontorartikler | 197,29 | |
| Bladhold | 28,62 | |
| Udlagt Løn | 263,94 | |
| Tilskud til Matteottifonden | 100,00 | |
| Fanen ved Begravelser | 161,00 | |
| Laur. Jensens Enke | 75,00 | |
| Svendeprøvekommissionen | 1.804,63 | |
| Grafisk Revy | 169,62 | |
| Den socialdemokratiske Arbejderskole | 150,00 | |
| Kontingent for Styrelse og Inkassatorer | 5.207,80 | |
| Andre Udgifter | 221,10 | |
| | | 21.483,49 |
| **Det særlige Fond:** | | |
| Ekstra Hjælp | 422,50 | |
| Juleuddelingen | 14.095,00 | |
| | | 14.517,50 |
| Sætternes Privatkasse | 490,10 | |
| Trykkernes do. | 713,60 | |
| do. Begravelseskasse | 0,00 | |
| Kvindernes Privatkasse | 233,25 | |
| | | 1.436,95 |
| **Beholdning den 31. December 1933:** | | |
| Sætternes Privatkasse | 68.332,82 | |
| Trykkernes do. | 4.133,45 | |
| do. Begravelseskasse | 8.304,29 | |
| Kvindernes Privatkasse | 1.251,58 | |
| Lokalkassen | 148.444,41 | |
| Det særlige Fond | 8.218,70 | |
| | | 238.685,25 |
| Balance | | Kr. 490.907,59 |

København, den 24. Januar 1934. *O. A. Lundin.*

Revideret den 6. Februar 1934.

*Carl Christoffersen. Niels Nielsen. N. M. Nielsen. Carl Schnoor.*

# TYPOGRAFERNES KARNEVAL

SANGFORENINGEN • CYKLEKLUBBEN
SPORTSKLUBBEN • GUTENBERGKORET

Lørdag 10. Marts 1934
Kl. 20—4 i Gimles Lokaler

## En Nat i Stratosfæren

**Kl. 20—4**
Den store Sal:
Kai Julian og hans Orkester med Refrænsang

**Kl. 23**
Optræden af Darnet og Sylvia
Komisk Nummer med akrobatisk Dans

**Kl. 22—4**
Den røde Sal:
Kai Kongsted og hans muntre Svende med Refrænsang

**Kl. 22—4**
Den blaa Sal:
Solopianisten og Refrænsangeren Hans Bacher, kendt fra Polyphon, Radioen og Adlon Klubben

Kun Deltagere maa opholde sig i Salen
Tilskuere kan løse Baltegn efter Kl. 23

**Billetpriser**

Deltagere Kr. 3,00, Tilskuere 1,50. Medlemmer kan erholde Billetter hos: Henning Jensen, Ellebakken 13, Hellerup, Tlf. Helrup 2725, V. Faurhøj, Aaboulevard 70, Tlf. Nora 4075 x, Rud. Jensen, H. C. Ørstedsvej 11 a (Ismejeriet), Tlf. Vester 5801 y, Cigarforretningen, Dr. Tværgade 22, Tlf. Palæ 1545 v samt paa Forbundskontoret. Medlemskort skal forevises.

Karnevalskomiteen tilraader at sikre sig Billet i god Tid. Der er absolut intet Billetsalg ved Indgangen, som aabnes Kl. 19.30. Karnevalsgarderobe forefind. i Vestibulen.


## EN MEGET FIN JULEBOG

Fra *Bianco Lunos Bogtrykkeri* har jeg modtaget den i de senere Aar hver Jul eller Nytaar udsendte Bog, der regelmæssig udsendes til Firmaets Kunder etc. I Julen 1933 er det *N. F. S. Grundtvigs* kendte, smukke Digt: *Paaskeliljen*, med Indledning af *Johan Borup*, der er udsendt, forsynet med træsnitlignende Tegninger af Kunstneren *Niels Larsen Stevns*. Bogen, der er sat paa Monotype Sættemaskine med Cicero Bodoni Antiqua er et virkeligt fint og smagfuldt Bogtrykarbejde, saavel fra Sætterens som Trykkerens Side. En lige 1/4-Petit Ramme omgiver hver Side, hvorved der opnaas det gode Resultat, at Sidernes Tekst ligesom samles mere, noget der ofte volder Vanskeligheder ved Sats af Poesi. Papiret til Teksten er leveret af *De forenede Papirfabriker*, — dejligt, svært, gulligt Papir. Reproduktionerne er fra *F. Hendriksens* Atelier. Bogen er 92 Sider stor i Kvartformat, indbundet i et Beskyttelsesbind fra *Petersen & Petersen* og Overtrækspapiret hertil er leveret af Skolen for Dansk Kunsthaandværk. *Johan Borups* indledende og interessante Tekst fylder de første 44 Sider og foran Titlen er gengivet en Reproduktion af Grundtvig i yngre Aar (efter Maleri af C. A. Jensen). Det helt igennem smukke Værk er trykt i et samlet Oplag af 600 Eksemplarer, hvoraf de 500 er nummererede.

Som man af foranstaaende Oplysninger vil se, er det helt igennem dansk Arbejde, og dette Arbejde vil i Fremtiden staa som et ligesaa smukt som virkningsfuldt Vidnesbyrd om dansk Bogtryks Evne til at fremstille Arbejde, der, hvad Udstyrelsen angaar, har blivende Værdi. Og Optrykket af Grundtvigs skønne Digt i 150-Aaret for Digterens og Reformatorens Fødsel vidner godt nok om Levedygtigheden af den danske Poesi, han skabte. Grundtvigs Digt har i denne Udgave faaet en Udstyrelse, som det fortjener.

Odense, Kapelvej 5, Januar 1934. *L. Chr. Nielsen.*

## GENERALFORSAMLINGER

### Vejle Lokalafdeling

afholdt ordinær Generalforsamling Torsdag den 18. Januar. Til Dirigent valgtes *S. Michaelsen*. Formanden, *Halvor Hansen*, aflagde Beretning, hvorunder han bl. a. omtalte den ny Forligsmandslov samt Opsigelsen af den københavnske Tarif. Taleren dvælede tillige ved de ny Svendeprøveregler og gav en kort Redegørelse for Fortsættelseskassen. Af Beretningen fremgik iøvrigt, at Afdelingen ved Kvartalets Slutning havde 15 arbejdsløse, 2 færre end i forrige Kvartal. Et Par Sager vedrørende Syge- og Arbejdsløshedsunderstøttelse refereredes. Der var afholdt et Andespil, hvis Overskud, 100 Kr., var tilstillet Typografernes Stiftelse i Vejle. Formanden aflagde Beretning fra et Sammenslutningsmøde i Fredericia, hvor flere interessante Spørgsmaal havde været til Behandling. Endelig gav Formanden Oplysning om en Sag vedrørende et Medlem, der havde udført Arbejde samtidig med, at han havde nydt Understøttelse. Sagen var ordnet tilfredsstillende. Ligeledes var en Sag ang. Aflønning af en Paalæggerske blevet ordnet. — Der førtes en længere Debat, bl. a. med Hensyn til et kontingentfrit Medlems Forhold, hvorefter Beretningen toges til Efterretning. — Forhandlingsprotokollen oplæstes og godkendtes efter at der var redegjort for Forholdet vedrørende Skuemestre. — Kassereren, *Alfred Berg*, oplæste Regnskaberne. Hovedregnskabet balancerede med 5128,72 Kr., fra Hovedkassen var modtaget 1592,87 Kr. og der var indsendt hele Overskudet, 108,72 Kr. Lokalregnskabet balancerede med 948,34 Kr. og udviste en Kassebeholdning paa 223,18 Kr. Regnskabet godkendtes. — Til Skuemestre genvalgtes for Sættere *Halvor Hansen* med *Chr. Bisgaard* som Suppleant og for Trykkere *Niels Jensen*, medens *Carl Hansen* nyvalgtes som Suppleant. — De afgaaende Repræsentanter til Teknisk Selskab og »Social-Demokraten« genvalgtes alle. — Til Julen paa Svendehjemmet efterbevilgedes 25 Kr. og til Præmie til Teknisk Skole bevilgedes 25 Kr. — Under Eventuelt omtalte *Stephan Boesen* de kommende Tarifforhandlinger og lagde stærkt paa Sinde; at man koncentrerede sig om Beskæftigelsesspørgsmaalet ved at holde fast ved Kravet om en Arbejdstidsforkortelse. — Formanden gav Oplysninger vedrørende Fagmødet i Aabenraa, hvortil flere anbefalede Tilslutning. Et Forslag om, at Afdelingen ydede fri Befordring pr. Omnibus vedtoges enstemmigt.

— *to.*

## LÆRLINGESPALTEN

### Københavns Lærlingeafdeling.

»Om kort Tid er det igen Domme Dag, Øksen hænger over jeres Hoveder«, det er Svendeprøven, der staar for Døren. Et Halvthundrede Lærlinge er mere eller mindre nervøse for denne Prøve, fordi der er et eller andet, de ikke er rigtig klar over. Derfor kom Lørdag den 3. Marts til vort Svendeprøvemøde, hvor de sidst aflagte Svendeprøver vil blive fremlagt til Eftersyn og to Medlemmer fra Svendeprøvekommissionen vil komme til Stede.

Mødet afholdes i D. s. U.s Ungdomshjem paa Hjørnet af Hillerødgade og Lundtoftegade. *Styrelsen.*

### Randers Lærlingeafdeling.

Lørdag den 10. Februar afholdt Randers Lærlingeafdeling sin 13-aarige Stiftelsesfest. Efter en Times Dans var der fælles Kaffebord Kl. 10, hvor Formanden bød alle de Tilstedeværende hjertelig velkommen. Typograf *Kisum*, som var kommet til Stede som Repræsentant for Fagforeningen, fortalte Lærlingene om de Forhold, hvorunder vore Kolleger i vort sydlige Naboland levede. Som Foreningens Tillidsmand var Trykker *Frisk* kommet til Stede. Der var i Aftenens Løb forskellig Underholdning saasom Sang, Revy og Sketch, som udførtes af vore dramatiske Kræfter blandt Typograferne i Randers. Kl. 2 var der Frokost, hvorefter Dansen forsattes til Kl. 6 Morgen. *morten.*

## SMAAT FRA NÆR OG FJERN

**Dødsfald.** Efterretningen om Faktor *J. L. Petersens* Bortgang vil i Tankerne hos adskillige Kolleger genkalde kære, vemodige Minder fra yngre Dages Samarbejde med den afdøde ved »Silkeborg Avis«. J. L. Petersen var hele sit Liv en loyal og trofast Kammerat for alle de Fagfæller, hans mangeaarige Virksomhed i Bladets Tjeneste bragte ham i Berøring med. Allerede da han i 1869 som 13-aarig kom fra Silkeborg til Odense, blev han antaget i Lære ved »Avisen«s Trykkeri og forblev der til han i 1925 af Helbredshensyn saa' sig nødsaget til at trække sig tilbage fra den Faktorstilling, han forlængst havde opnaaet. Mange Kammerater, spredt over Landet, vil med Taknemmelighed huske det venlige Glimt i hans rare Øjne, naar han saa godt som daglig ved Arbejdets Begyndelse nynnede den skønne gamle Sang »Nu titte til hianden de favre Blomster smaa«. Han forstod i sin Hjertensgodhed den vanskelige Kunst at sprede Samfølelse og Arbejdsglæde om sig. Hans gamle Blad gav ham efter Døden de smukkeste Lovord. Blandt andet i følgende Linier: ». . . . Faktor Petersens Liv og Virke viser, at han var en trofast Mand — trofast mod sin Gerning og den Virksomhed, han blev knyttet til. Herfor er vi ham Tak skyldig; men han var ogsaa i Manddommens Aar en dygtig Mand, og med Flid røgtede han sin Gerning, saalænge han kunde . . . .«

J. L. Petersen var Silkeborg Lokalafdelings første Formand, og ved Afdelingens 25-Aars Jubilæum i 1915 blev han udnævnt til Æresmedlem. Han var en Hæder for vor Stand, og han bevarede til sin Død Interessen for Organisationen og Fagets Udvikling. — Der er Fred om hans Minde.

*Rudolf Jensen.*

**I 25 Aar** har *Jul. Schrøder* i Dag, Fredag den 23. Februar, været ansat i »Social-Demokraten«s tekniske Afdeling, de sidste 23 Aar som Maskinsætter.

**25 Aars Jubilæum.** Den 27. Februar er det 25 Aar siden *Carl Christoffersen* valgtes til Revisor i vort Forbund. Foruden Revisorgerningen, som Jubilaren gennem Aarene har passet med stor Akkuratesse, har Christoffersen paa mange andre Omraader indenfor vort Forbund vist sig som et interesseret Medlem, der har taget aktivt Del i Arbejdet. Vi nævner blot, Medlem af Fagets Voldgiftsret, Formand for Syge-Hjælpekasen, Kasserer for Enkekassen og Revisor i Stiftelserne. Idet vi ønsker til Lykke med de 25 Aar, siger vi Christoffersen Tak for de svundne Aars trofaste Medlemsskab.

**Til de østrigske Arbejdere** og de faldnes Efterladte indsamles der Hjælp gennem Matteotti-Fonden. Lister er udsendt til de større Trykkerier, men flere kan vi skaffe, hvis der fra Trykkerierne fremkommer Ønske derom. Eller Trykkerierne kan indsamle og aflevere Beløbet samlet paa Kontoret i Vestergade 5.

**Karnevalet** i Lørdags forløb særdeles morsomt. Der var en Mængde smukke Kostymer, der dansedes i begge Sale — men der var kun 13—1400 Deltagere, hvilket er et lille Tusind færre, end Pladsen tillader.

**Karnevalsbilletter** bedes snarest afregnet med Anton Jensen eller Kontoret.

**Københavns Trykkerklub** henleder Opmærksomheden paa omst. Annonce ang. ekstraordinær Generalforsamling.

**Lokalkassereren i Kolding** træffes fremtidig Kl. 10 Form. eller efter Kl. 6 Efterm. paa sin private Bopæl: Slotsgade 19. — Ingen Ekspedition paa Trykkeriet.

**Det hele er saa naturligt.** Godsejer *Lawaetz* ved Kalundborg udtalte sig forleden paa et Landbrugsmøde imod Kravet om Arbejdslønningernes Reduktion. »Politiken« har bedt Godsejeren om nærmere at uddybe denne Udtalelse, og Hr. Lawaetz svarede bl. a.:

— Det hele er saa naturligt og ligetil, synes jeg. Hvad jeg sagde paa Mødet, var dette simple og indlysende, at Landmændene dog ikke kan være tjent med, at vi faar en Lockout, kommer ud i en Konfliktsituation, som vil trykke Lønningerne. Hvor har Landmændene deres bedste Kunder andre Steder end i den store Arbejderbefolkning i Byerne? Det er dem, der bruger mest af vore Varer. De omsætter jo saa godt som hele deres Løn i Fødevarer og Klæder. Det kan kun skade Landmændene, hver Gang deres Købedygtighed sættes en Tak nedad. Og netop i denne Tid, hvor vore Muligheder er saa begrænsede, hvor det ene udenlandske Marked er lukket for os efter det andet, maa det dog være i Landmandens Interesse, at hans Kundekreds er saa velhavende og ikke saa fattig som muligt . . .

**Rettelse.** I Herm. Grevlunds Artikel i sidste Nr. havde der indsneget sig en meningsforstyrrende Fejl, idet der i 5 St. 8. Linie staar: »menneskeværdige« i Stedet for »menneskeuværdige«.

## STYRELSESMØDER

### Københavns Afdeling.

15. Januar 1934. Sager angaaende Landophold, hvilende Ret og Ekstrahjælp behandledes. — Meddelelse om antagen midlertidig Medhjælp paa Kontoret toges til Efterretning. — Meddelelse om Formandsskifte i Arbejdernes Fællesorganisation forelaa. — Dagkursuset for arbejdsløse Sættere og Trykkere var aabnet den 8. Januar, idet den fornødne Støtte var tilsagt fra Magistrat og Arbejdsløshedsfond. Deltagerantallet var 37 Sættere og 8 Trykkere. — Nytaarshilsen var modtaget fra Malmö typografiske Förening. — Cirkulære fra

Husk

# Generalforsamlingen

paa Søndag

# Tarif-Situationen

Aarhus Lokalafdeling med Referat af en paa Generalforsamling vedtagen Resolution toges til Efterretning. — Cirkulære vedrørende en saakaldt Arbejdsløshedskonference (foranstaltet af det kommunistiske Partis Central) toges til Efterretning. — Fra Arbejdsløshedshedsdirektoratet forelaa Meddelelse om, at Nævnet har godkendt vor Nægtelse af at optage en Mand, der ikke har bestaaet Svendeprøven. — Det vedtoges at søge Dokumentation for et Medlems Forhold til et Bogtrykkeri, der ejes af Sønnen. — Revisionen har gjort opmærksom paa, at Laur. Jensens Enke nu formentlig vil kunne erholde Aldersrente, og Afdelingens maanedlige Understøttelse til hende (der i sin Tid var bevilget indtil Aldersrentes Opnaaelse) saaledes bortfalde. Fru Jensen søger nu Aldersrente, hvorved Understøttelsen herfra bortfalder. — Sagen ang. Dagsedler hos Bording er gaaet til Voldgiftsretten — Der vedtoges en Misbilligelse til to Typografer, som ved en given Lejlighed har udført Overarbejde i et Trykkeri, i hvilket de ikke arbejder (de to Virksomheder har fælles Ejer). — En Sag vedrørende Oplæring af en Maskinsætter gaar til Mægling. — En Afskedigelse var det lykkedes at afværge; refereredes nærmere. — For lille Betaling for medhjælpsvis Arbejde var paatalt og berigtiget. — Referedes Mæglinger angaaende et Par Opsigelser. — Refereredes Sag om Betaling paa Nytaarsdag. — De sidste Rapporter angaaende Overarbejdet hos Landschultz refereredes; Overarbejdet synes nu i det væsentligste ophørt, ligesom Personalet nu havde valgt sig en Tillidsmand. — Et Firma havde handlet i Strid med en Mæglingsaftale af 1930; var berigtiget og efterbetalt. — Referedes forskellige Undersøgelser og Forholdsregler overfor lille Firma, der skyldte Arbejdsløn og i det hele var et tvivlsomt Foretagende; Trykkeriet var af Kreditorerne lukket. — Refereredes Mægling angaaende en afskediget Paalæggerske. — Alt til Efterretning. — Klublove for et Personale indstilles til F. U.s Godkendelse. — Mødet hævet.

## DANSK TYPOGRAF-FORBUND
## BOGTRYKFAGETS ARBEJDSLØSHEDSKASSE
## VESTERGADE 5, 1. SAL, KØBENHAVN K.

**Kontorerne**

er aabne for Ind- og Udbetaling fra 1—3, *Lørdag 11—1.* samt *Fredag* og *Mandag Aften Kl.* 5—6½. Telefon 4331.

**Formanden**

træffes som Regel til samme Tider. Telefon 13,331.

**Anvisningskontoret**

Telefon 4331. Før Kl. 9 Form. og efter 6 Aften gennem Ryvang 1683. Telegramadr.: Typforbundet, København.

## FORENINGSMEDDELELSER

**Tilskud fra Hovedkassen**

er efter lovformelig Begæring tilsendt følgende Afdelinger:

14. Februar: Herning 200,00; 15. Februar: Brønderslev 250,00, Frederikshavn 200,00, Roskilde 300,00, Tønder 200,00; 16. Februar: Ringsted 800,00; 19. Februar: Kolding 1000,00, Varde 500,00; 20. Februar: Lyngby 200,00, Odense 1000,00, Randers 500,00, Silkeborg 400,00.

København, den 20. Februar 1934. *Forretningsudvalget.*

**Ny Lokalformand.**

Varde: Typograf G. Fast, Sygehusstien.

**Nye Medlemmer.**

København: Sætter Svend Heinrich Karl Wachenschantz, udl. 8. 2. 34 hos Aug. Olsen (arb. s. St.). Sætter Aksel Willy Lundskrog, udl. 2. 2. 34 hos Leisner (arb. s. St.). Paal. Agnes Elisabeth Hansen, udl. 7. 2. 34 i Nord. Bogtr. (arb. s. St.). Paal. Ellen Thora Wennerstrøm-Jensen, udl. 6. 2. 34 hos C. Sørensens Eftf. (arb. s. St.).

Tønder: Sætter Henry Sørensen, udl. 1. 4. 21 i Lemvig Bogtr. (tidl. Medlem).

**Tiltraadte.**

København: 6552 Ernst Pedersen fra Skive (Clarlund). 6461 Jens Larsen fra Hillerød (Danske Tidsskrifter).

Aarhus: 6739 Jørgen Pedersen Fischer (arbl.), 7970 Anker Petersen (arbl.). Fredericia: 7928 Ejner Topholm (Fredericia Avis). Nyborg: 3499 Sigfred Løkke (arbl.). Næstved: 5735 Arnold W. Hermansen (arbl.). Silkeborg: 7862 Keld Magnussen (arbl.).

**Fratraadte.**

København: 2693 Wilf. Mortensen paa Rejse. 3881 Ludv. Hansen til Aarhus. 7297 Th. Thorsen paa Rejse. 7205 A. Bogdahn til Haderslev i Pl.

Aalborg: 7826 Bernh. Th. Lunddahl paa Rejse, 62 Olaf R. Jensen paa Rejse. Aarhus: 3637 Chr. Worm paa Rejse, 7992 Børge R. Knudsen paa Rejse, 7981 Aage Hansen paa Rejse, 6160 Niels Westergaard paa Rejse. Haderslev: 1535 Børge Wich. Nielsen til Ringkøbing i Pl. Kolding: 7928 Ejner Topholm til Fredericia i Pl. Odense: 7970 Anker Petersen til Aarhus (arbl.), 3757 Alfred Sørensen til Kbhvn. (arbl.). Skive: 6552 Ernst Petersen til Kbhvn. i Pl. Svendborg: 7545 Georg Andersen paa Rejse. Varde: 7263 Laur. Olsen til Esbjerg i Pl.

**Udslettet paa Grund af Restance.**

København: Sætter 576 Otto Lilie (Vallentin & Lund).

**Udmeldte.**

København: 1235 Karl Rankil (Arlings Bogt.)

Vejle: 5261 Ingrid Jensen (Fratraadt Faget).

**Døde.**

København: 4684 Christian Worm (Nielsen & Lydiche).

Ringsted: 3345 Ejler Edw. Nielsen.

*Sygemeldinger maa omgaaende meldes til Kontoret.*

## FAGTEKNISK SAMVIRKE

**Københavns Kreds.**

Husk Skitserings-Konkurrencen Onsdag den 28. Februar Kl. 8 præcis i Lokalerne, Nørrevold 90. — Der er Plads for en halv Snes Kolleger endnu som Deltagere.

E. L. GUMMIVALSER
by Goodyear License er dansk Arbejde
og Goodyears berømte Kvalitet .. .. ... ...
ERIK LEVISON'S Gelatine og Gummivalse Støberier

# Merkantil Bogtrykkeri

søger selvstændig Leder med Anlæg for Handel. Anbef. fra lign. Plads forlanges. Billet mrkt. 3833 modtager Sylvester Hvid, Frederiksberggade 21, København K.

## KLUB-ANNONCER

KØBENHAVNS TRYKKERKLUB

**Ekstraordinær Generalforsamling** afholdes Fredag d. 2. Marts Kl. 8 i Café »Patricia«.

Dagsorden:

1. Landssammenslutningen af Trykkeres Landsmøde i København (Langfredag d. 30. Marts 1934).
2. Valg af 8 Repræsentanter til Landsmødet.
3. Eventuelt.

Tirsdag d. 13. Marts Foredrag af Hr. Bogtrykker *Johan Olsen* (Det Berlingske Bogtrykkeri):

**Moderne Bogtryk og Reklame.**

**Fremlægning af Tryksager.**

## ANNONCER

**Faktor**
**søger Stilling**

Efter 15 Aars Ansættelse som Faktor i herværende middelstort Bogtrykkeri bliver jeg paa Grund af indtrufne Omstændigheder ledig 1. April. Kan eventuelt tiltræde før. Alder 40 Aar. Vant til at lede et Personale og disponere selvstændigt. Rutineret og erfaren Korrektur- og Revisionslæser. Billet mrkt. »51« modtager Bladets Kontor.

## Dygtig Maskinsætter

(Intertype) søger Pladsforandring straks eller senere. Gode Anbefalinger og fine Referencer. Tilbud i Billet mrkt. »47« modtager Ekspeditionskontoret.

## Sætterlærling,

som har staaet 3 Aar i Lære, søger, paa Grund af Læremesterens Død, ny Læreplads i København. Billet mrkt. »54« modtager Ekspeditionskontoret.

TANDLÆGE VIGGO JENSEN
KLAREBODERNE 2II, HJ. AF KØBMAGERGADE 40
KONSULTATIONSTID FRA 10—7
ONSDAG OG LØRDAG FRA 10—3½
TELEFON 15868

GRAFISK COMPAGNI
CENTRAL 777 - 14577 - 11395
*EGET SKRIFTSTØBERI - GRAFISK FAGFORRETNING*
*ALLE MASKINER OG MATERIALER FOR DE GRAFISKE FAG*
KOMPLETTE TRYKKERIER LEVERES I ALLE STØRRELSER

FRITZ MÜLLER
*Grafisk Fagforretning • Landskronagade 61*
Skrift, Messinglinier, Blindmateriel
Alle tekniske Artikler for Faget, Maskinbaand, Værktøj
Repræsentant for: Danske Farve- og Lakfabriker
Telf. Centr. 10291

FAENZA
FREDERIKSBORGGADE 46
GODE IDEER TIL GAVER I SØLV, LÆDER O. M. A. BILLIGE PRISER
KOLLEGER 10 %.

CONTRASOL-FARVER
Drøjere
Renere
Ultra lysægte
Bedre
Intensive
Nye Farver
fra DRUBIN

Redaktør: FR. NIELSEN, Egøjevej 3, Køge. - Telefon 533.
Ekspeditør: KARL SØRENSEN, Vestergade 5, 1. Sal, København K.
Abonnement gennem Postkontorerne 1 Kr. 50 Øre Kvartalet.
Annoncer 35 Øre pr. Petitlinje (pladss. Medl. 25 Øre). 26 Gange og derover Rabat.

Trykt i Industri-Trykkeriet, København.

# TYPOGRAF-TIDENDE

ORGAN FOR DE TYPOGRAFISKE ARBEJDERES INTERESSER

NUMER 9 KØBENHAVN DEN 2. MARTS 1934 61. AARGANG

## KAN DET NU IKKE SNART VÆRE NOK?

Odense Lokalafdeling har vedtaget en Henstilling til samtlige Afdelinger om at sætte Pensionssagen under Debat.

Tanken om, at gamle Typografer skal pensioneres, er selvfølgelig tiltalende, men naar man nu ønsker at aabne en bredt anlagt Diskussion om det i Afdelingerne, skal det ogsaa siges, at med den nugældende Aldersrentelov er den smukke Tanke absolut uigennemførlig — *med mindre vi ønsker at plukke os selv i stor Stil til Fordel for Statskassen!*

Jeg skal bevise det med Tal, hentet fra »Typ.-Tid.« Nr. 16, 1933. Her gives en statistisk Oversigt over, hvad der udbetales Aldersrenteydere. Der er regnet med en Reduktion (i Henhold til Pristal) paa 9 %; muligvis burde det have været 6 %, men denne Forskel spiller ingen Rolle for nedennævnte Beregning.

I København kan et Ægtepar erholde tilsammen 988 Kr. ved 65 Aars Alderen. En enlig Mand 666 Kr. I Købstæderne: henholdsvis 830 og 551. Paa Landet 639 og 426.

For at oppebære disse Beløb maa man ikke have anden Indtægt paa mere end 40 % deraf.

Sagt med andre Ord: En gift Københavner-Kollega maa kun have en privat Indtægt udover Aldersrenten af ca. 395 Kr. En enligstillet: 266 Kr. I Købstæderne er Tallene henholdsvis 332 og 220 og paa Landet 255 og 170 Kr.

Af al Indtægt, der ligger over disse Beløb, fradrages 60 % i Aldersrentens Beløb, og bliver denne gennem Fradragene mindre end en Tolvtedel, bortfalder den helt.

Pensioneringens Tilhængere er fremkommet med det Argument, at saa kunde vi jo da i hvert Fald sikre vore Kolleger disse Beløb.

Men man begaar bare en Fejlregning her. Allerede Beløbenes Forskellighed: fra 170 Kr. og op til 395 Kr. vanskeliggør Pensioneringens Gennemførlighed. Hvorfor skal en gift Københavner-Kollega kunne hæve det »store« Beløb, medens en ugift Provins-Kollega, der bor i et Landsogn, kun kan faa et Beløb, der ikke engang er halvt saa stort? Kontingentet har jo været det samme, og selv om vi i vor Arbejdsløshedsunderstøttelse er inde paa en — iøvrigt berettiget — Graduering, vil jeg dog formene, at Aldersrentelovens Graduering i ialt 9 Satser (Kvinder har særlig Satser), vil føles som en Uretfærdighed, naar *vi* skal udbetale Pensionstillæg.

Og *er* Forholdet saa ikke det, at mange ældre Kolleger, naar de lægger op, har en lille privat Biindtægt? Saadanne Beløb indsnævrer jo vor »Pension«, og der kan let fremkomme det Tilfælde, hvor en Kollega overhovedet ikke *kan* faa noget fra en eventuel Typografernes Pension, fordi hans egen Indtægt naar op til det fastsatte Beløb.

En Gennemførelse af Pensions-Tanken vil derfor, hvis den ikke skal drukne i den rene Latterlighed, betyde en Beskatning af de arbejdende Kolleger til Fordel for Statens Kasse, der tager 60 % af de Indtægter, der naar op over de minimale Beløb, Aldersrenteloven har fastsat.

Naar Forholdet er det, tror jeg Typograferne betakker sig for Pension. Det er ikke større Kontingenter, vi trænger til, men vi skal og bør overfor Staten, Rigsdagen og Ministeriet hævde, at det er *Samfundets* Pligt at forsørge alle de Gamle.

*Ths. Pedersen.*

## UDSTILLING FRA FAGSKOLER

Som man vil erindre har Undertegnede i Løbet af den senere Tid udsendt en Del Breve med Anmodning om Indsendelse af Tryksager, udførte i Skolerne eller for Skolernes Regning hos private Bogtrykkere, samt om Indsendelse af korte Oplysninger vedrørende Skolers og Fagklassers Historie og Virkemaade, og hvad der ellers kan have Interesse. Det er Meningen, at det hele skal benyttes til en Vandreudstilling. For at gøre en saadan Udstilling yderligere interessant vil den blive suppleret — for Danmarks Vedkommende — med Bidrag fra de bedste Fagskoler i Norge og Sverige.

Allerede som Sagen stiller sig i Øjeblikket, kan man sige, at Tanken har vundet stor Tilslutning, og man synes, efter Breve at dømme almindeligt at forstaa, at der for de unge og ogsaa for de ældre i Faget, kan være ikke saa lidt at lære af en saadan Udstilling, ikke mindst i Retning af, *hvorledes man opnaar de bedste Resultater* af denne teoretiske og praktiske Undervisning under de Forhold, man arbejder under i de forskellige Byer og ved de forskellige Skoler. *Derfor* opfordres samtlige Skoler eller Fagklasser i Danmark til at indsende (til Undertegnede) nogle Tryksager (der maa gerne være Dubletter imellem) til Udstillingen samt skriftligt Materiale af ovennævnte Art, som da vil fremkomme i en samlet Bearbejdelse. Dette gælder ogsaa Fagklassen, hvor der ikke udføres Tryksager. En Tak til alle, der allerede har fulgt Opfordringen.

Det er Meningen, at den samlede Udstilling skal vandre rundt i Landet til de Skoler eller Byer, som ønsker det og som indsender Meddelelse herom til Undertegnede.

Hvorledes det skriftlige Materiale vil fremkomme til

lokal Benyttelse for Udarbejdelsen af Foredrag — i Bladartikler eller i et samlet lille Skrift — er endnu ikke bestemt.

For saavel det skriftlige som det trykte Materiale vil det være hensigtsmæssigt, om Undertegnede faar fuld Raadighed over det. Hvis der er Materiale, der absolut ønskes tilbagesendt efter Vandringen, der dog forhaabentlig ogsaa gælder Norge og Sverige, maa dette bestemt *meddeles ved Indsendelsen.*

Det var oprindelig Tanken, at den første Udstilling eller Fremlæggelse af Materialet kunde ske her i Odense i Løbet af dette Foraar. Men af to Grunde er dette udsat til Efteraaret 1934. Den første er, at Samlingen helst skal passere rundt i Danmark i det samme Skole-Halvaar — og mindre end 5 Dage for hver By, der ønsker Samlingen, kan der ikke regnes med, da de to Dage vil gaa for Befordring til og fra Byen (til næste By) — og den anden Grund er, at det tager Tid at bearbejde det skriftlige Materiale. Og netop dette har stor Betydning for de eventuelle Foredrag.

Ved Siden af denne Udstilling, som nærmest er tænkt for de større Byer, — men der er selvfølgelig lige Adgang for *alle* deltagende Skoler til at faa den — vil vi søge for de mindre Byer at indrette mindre Pakker, som kan vandre fra By til By uden anden Omkostning end den Bagatel, som Forsendelsen koster. Om begge Arrangementer vil der nærmere i Tiden fremkomme Oplysninger.

Heller ikke de Byer, der ønsker Udstillingen tilsendt, vil herfra blive paalagt andre Udgifter end Forsendelsesomkostningerne til næste By. De lokale Udgifter er man jo selv Herre over. I denne Forbindelse gøres opmærksom paa, at man forhaabentlig ved Forhandling med de Tekniske Skoler vil kunne faa deres Foredragssale eller andre Lokaler gratis til Disposition for dette Formaal, der jo er en Del af Skolernes Formaal.

Det maa henstilles til Skolernes Lærere at søge Samarbejde med saavel lokale Bogtrykkerforeninger som Typografernes Organisation, saaledes at det hele arrangeres som et samlet Udtryk for Fagets Udøveres Bestræbelser for gennem den bedste Undervisning at gavne Ungdommen og Faget.

*Alle* skriftlige Oplysninger og Tryksager bedes venligst indsendt til Undertegnede inden 15. April. Hvad der indkommer *efter* den Dag vil ikke med Sikkerhed kunne paakræve at blive medtaget. Meddelelse ønskes samtidigt fra *alle* Byer i Danmark som 1) ønsker Udstillingen eller 2) ønsker en mindre Pakke tilsendt.

Lad mig slutte med at sige til d'Hrr. Bogtrykkere, Faktorer, Typografer, Tekniske Skoler og hvem, der iøvrigt har med Sagen at gøre: Ret forstaaet og ret anvendt eller udført, saa vil denne Vandreudstilling hos *alle* Fagets Udøvere sikkert kun fremkalde *een* Følelse — og dette desto større til jo flere Byer, den kommer, nemlig: Tilfredshed med det sete og det hørte. Disse Udstillinger vil maaske bevirke eller fremkalde nye Impulser, nye Ideer, ogsaa paa Steder, hvor man ikke troede dette muligt.

Odense, Kapelvej 5, i Februar 1934.

*L. Chr. Nielsen.*

## EN BEMÆRKNING

Til Protesten fra det samlede Personale paa »Kold. Soc.« med Redaktørens Hale i sidste Nr. af »Typ. Tid.« ønsker jeg at gøre en Bemærkning.

Det fører til intet at ville strides om, hvad man forstaar ved Ordene »mindre flatterende Lys« og »nedsættende Udtalelser«. Den menneskelige Fantasi kan lægge mere eller mindre af forskellig Betydning heri. For at komme ud over dette maa jeg til Oplysning for Læserne pege paa, hvad der i dette Tilfælde er Sagens Kærne, og som det er gjort overfor Personalet og Faktor Hymøller: At det opfattes som en Hævn fra Faktor Hymøllers Side overfor Maskinsætter Fr. Skov, der under Jørgen Andersen-Sagen har tonet rent Flag, at Skov efter i 12 Aar at have været beskæftiget ved Maskinen nu ved Jørgen Andersens Tilbagekomst skulde flyttes ind i Haandsætteriet, medens den Haandsætter, der ved Jørgen Andersens Afskedigelse blev sat til Maskinen, forbliver der — og at Personalet, hvis det havde været enigt, ved at tage sig af Sagen fra første Færd kunde have forhindret dennes store Udvikling.

Fredericia, 24. Februar. *Johs. Honoré.*

## KOLDING-AFFÆREN

I Anledning af Protesten i »Typ.-Tid.« angaaende Referatet fra det sidste Forbundsstyrelsesmøde beder jeg om Plads for følgende:

Paa Mødet forelaa bl. a. en skriftlig Klage fra Maskinsætter Fred. Skov over, at han i Anledning af Jørgen Andersens Genkomst havde været Genstand for en Uretfærdighed, idet han efter et Diktat af Faktoren i Fremtiden var placeret som Haandsætter. Meget tyder paa, at der ogsaa her forelaa et personligt Overgreb fra Faktor Hymøllers Side, og i denne Forbindelse oplystes det paa Mødet, at Fred. Skov ved en given Lejlighed havde nægtet at underskrive paa en tiltrængt Hyldest- og Tillidsadresse til Faktoren. Og her har man maaske Forklaringen. Det skal ikke være nogen Hemmelighed, at jeg kritiserede, at Personalet — uanset hvad der ellers kan være Kolleger imellem — ikke satte en Stopper for en saadan Trafik.

Jeg henstillede paa Mødet, at der i »Typ.Tid.« fra Forretningsudvalget fremkom en udførlig Redegørelse for hele Sagens Forløb, og det lovede Julius Schrøder, men senere — vel sagtens, naar de ny Affærer er ordnede. Var det ikke paa sin Plads, om der ogsaa fra Personalet fremkom en Redegørelse? Den vilde paa Forhaand være sikker paa stor Interesse og saa kunde Kollegerne Landet over selv dømme, om Personalet har handlet korrekt eller ikke. Min Opfattelse er, at det skorter paa Sammenhold.

Odense, 25. Februar 1934. *C. O. Madsen.*

## BOGTRYKFAGETS VOLDGIFTSRET

*Sag Nr. 2/1933. Københavns Bogtrykkerforening ctr. Dansk Typograf-Forbund.*

Sagen, der vedrører Spørgsmaalet om Aflevering af Dagarbejdssedler i A/S F. E. Bording's Sætteri behandledes i Voldgiftsmøder den 17. og 31. Januar 1934.

Efter at der under Sagens Behandling i Voldgiftsmøderne var blevet tilvejebragt en mellem Firmaet og Arbejderne i 1915 indgaaet skriftlig Overenskomst, der vedrører det omtvistede Forhold, hævedes Sagen efter Formandens Henstilling.

København, den 6. Februar 1934.

P. V. V.
*Poul Andersen.*
Formand.

## Tarif-Situationen.

Meddelelser til Forbundets Medlemmer i Københavns Afdeling vil eventuelt i den kommende Uge blive givet i »Social-Demokraten«s faglige Rubrik. Om der bliver Konflikt eller ej, kan ikke i Øjeblikket ses, saa det er nødvendigt, at alle Medlemmer dagligt holder sig underrettet for det Tilfælde, at der gennem »Soc.-Dem.« gives organisationsmæssige Meddelelser, som ikke kan afvente næste Fredag.

28. Februar 1934. *Sigv. Hellberg.*

## FRA DEN ØVRIGE VERDEN

### Retsløshed i Stedet for Retstryghed.

Den 28. November 1933 meddelte Føreren for den tyske Arbejdsfront, Dr. Ley, officielt, at »efter vor Fører Adolf Hitlers Vilje er den tyske Arbejdsfront ikke Stedet, hvor det daglige Arbejdslivs materielle Spørgsmaal afgøres eller de naturlige Differencer mellem de enkelte Personer i Arbejdet afstemmes efter hinanden«.

Fra dette Øjeblik blev det næsten overflødigt at beskæftige sig mere med den tyske Arbejdsfront, thi denne Erklæring betød en fuldstændig Prisgivelse af enhver faglig Vilje og Aktion, saaledes at man egentlig som Fagforeningsmand ikke længere behøvede at bekymre sig om, hvad der nu vel vilde blive af de tyske Fagforeningers tomme Hylstre, eller hvilken organisatorisk Form den tyske Arbejderklasses Magtløshed til syvende og sidst vilde antage.

For saa vidt det Spørgsmaal, om Arbejdernes Interesser maaske i Fremtiden vilde blive varetaget af en eller anden Instans udenfor Arbejdsfronten, blev staaende aabent, har dette nu faaet en Besvarelse gennem den i Begyndelsen af 1934 vedtagne »Lov om det nationale Arbejdes Ordning«, der siger: Al Magt til Arbejdsgiveren, der faar tildelt en lydig Hjælper i Form af »Arbejdsværgerne« (Treuhänder der Arbeit), der kan handle efter eget Forgodtbefindene i alle tekniske, materielle og andre Anliggender vedrørende Bedriften.

Naar der trods denne klare Rollefordeling hver Uge fremkommer nye Forordninger og Anordninger, og naar hver af disse Kundgørelser fejres med Superlativer som Sejre for den tyske Stat og det »tyske Folkefællesskab«, kan man fastslaa, at det ved hele denne »Omorganisation« kun drejer sig om lige saa systematisk at organisere Rets*løsheden* som Fagforeningerne tidligere organiserede Rets*trygheden*.

## STOCKHOLMS-BREV

Den lånvariga konflikten bland byggnadsfackens arbetare har äntligen bragts ur världen. I tio månader har strejken pågått. Efter uppmaning från den fackliga landsorganisation ha byggnadsarbetarna tagit ett förlikningsförslag, som innebar kraftiga lönereduceringar och försämrade villkor. Landsorganisationen hade av arbetsgivarna hotats med en storlockout av 200,000 arbetare vid järnbruk, verkstäder, sågverk och textilfabriker. Dessutom förefanns risken av ett statsingripande.

*

Denna nu träffade uppgørelse kommer att skapa en mängd arbetstillfällen. Statliga arbeten komma igång för minst 50 miljoner kronor. De i »krisuppgörelsen« ingående anslagen till en massa offentliga byggnader och till tertiärkredit för bostadsproduktion i städer och stadsliknande samhällen blevo nämnligen fastfrusna genom det av riksdagen stipulerade villkoret att byggnadskonflikten skulle vara löst innan denna verksamhet finge sättas igång.

Litograferna ha även träffat uppgörelse med arbetsgivarna. Minimilönerna blevo oförändrade, men utgående löner sänktes med två till sju procent beroende på den individuella överbetalningens storlek.

Genom att även detta avtal utlöper den 1. juli 1935, ha sålunda de tre grafiska fackens arbetare fått samma utlöpningstid för sina avtal.

*

Under 25 år ha stockholmstypograferna anordnat en gångtävling Djurgården runt. Det blir således ett jubileum den 24. mars, när våra sportsintresserade kolleger ånyo går den gamla traden kring vår största och vackraste park. Trots att Djurgården runt-tävlingen är strängt typografisk, är densamma synnerligen populär, inte minst från allmänhetens sida. Det brukar vara stor folkvandring till Djurgården, då marschen i den tidiga morgontimmen går av stapeln. *Typografer från grannländerna äro välkomna till densamma.* Vill hugade gångare ha närmare upplysningar om tävlingen, är det skäl att skriva till: Gångtävlingskommittén, Typografiska Föreningen, Västmannagatan 1, Stockholm.

Gångtävlan är uppdelad i fyra klasser. Klass 1: 18—30 år, klass 2: 30—40 år, klass 3: 40—50 år och klass 4: över 50 år. För tävlan gälla följande bestämmelser: Tåspetsen på bakre foten får icke lämna marken förr än främre fotens häl berört densamma. Benen skola sträckas för varje steg och kroppen hållas upprätt under gången. All pacening av icke tävlande är förbjuden. Broddar likaså. Inga tävlingsdräkter få användas.

Stockholm i februari 1934. *H. L.*

## OSLO-BREV

Kollega Niels Nielsen i København er fra denne uke medarbeider i Norsk Centralforening for Boktrykkeres fagblad »Typografiske Meddelelser«, han skriver under titelen »Brev fra København«.

*

I bladet »Arbeidet« i Bergen, en av kommunistenes ledende aviser har vår organisasjon siden et par år tilbake hatt konflikt. Årsaken var at personalets lønninger blev utbetalt på en meget uregelmæssig måte, for å opnå en forandring i dette forhold blev arbeidet nedlagt. Kommunistenes ledelse gikk da til det drastiske skridt å hverve streikebrytere. Man har derfor i flere år kunnet opleve det merklige faktum at et arbeiderpartis ledende avis utkommer ved hjelp av skruebrekkere. »Arbeidet« er derfor blokert av vår organisasjon og Landsorganisasjonen. Flere resultatløse forhandlinger har under tiden været holdt, senest i denne uke, nytt møte er berammet til avholdelse her i Oslo den 27. februar. Det er ikke en dag for tidlig, at denne konflikt bringes til ophør?

*

I siste nummer av »Typen« får de danske maskinsetteres nye bok: »Håndbok for maskinsettere« en meget god kritikk, det skrives bl. a. følgende:

»Boken er på 308 sider og inneholder en utførlig beskrivelse av de viktigste settemaskinsystemer, Linotype, Intertype, Typograph og Monotype. Og det tør nok sies at dette veldige stoff er samlet og bearbeidet slik at det er blitt en håndbok i ordets egentlige forstand, en aldri sviktende hjelper for maskinsetteren under hans daglige arbeide. . . .

Med sitt store billedstoff og allsidige innhold vil den nok i mange år bli stående som et hovedverk når det gjelder teknisk oplysning innen vår branche. Sproget vil ikke volde nogen vanskeligheter.«

*

I sommer avholder vår organisasjon landsmøte — det 12. i rekken.

Osloarbeiderne har reagert kraftig mot nedslaktningen av arbeiderne i Wien, i Oslo Arbeiderpartis representantskap har man vedtatt en protest mot førfølgelsene samt gitt uttrykk for sin solidaritet med de østerrikske arbeidere. Idag er det avholdt flere kjempemessige demonstrasjonsmøter.

*

Oslo har nu 16,000 arbeidsløse, dette tall er dog ikke fullstendig, mange arbeidsløse vil ikke lengere gå på Arbeidskontoret for å få sine kort stemplet. I denne uke var det 6668 arbeidssøkende, av disse fikk 90 arbeide, chansene kan derfor ikke sies å være store!

*

Norsk Centralforening for Boktrykkere har bevilget 2,500 kroner til de streikende skogsarbeidere i Randsfjorddistriktet, den konflikt som pågår er en av de seigeste og langvarigste kampe fagbevegelsen har hatt.

*

Det Norske Arbeiderpartis kriseplan går sin seiersgang utover landet, mektige møter slutter op om saken. Det forsøk på å løse kriseproblemene som partiet her fører i marken betyr en hel omlegning av samfundets arbeide med arbeidsløsheten. Arbeide foreslåes satt igang i hitinntil uanet målestokk. Det skal nu bli interessant å se hvorledes stortinget vil stille sig til forslaget. Noen store forhåpninger bør man ikke gjøre sig, heromdagen stemte stortinget ned et forslag om en foreløbig bevilgning til samme formål (5.000,000 kroner) med 7 stemmers overvekt, 2.000,000 kroner var nok! Regjeringen innrømmer dog at man kan anslå antallet arbeidsløse til 160,000!

Oslo, den 18. februar 1934. *B. F—m.*

## EN PROTEST

Paa Trykkerierne i Aarhus blev i Fredags uddelt en Tryksag, hvis Redaktør, en Hr. Kolbjørn, aabenbart har gaaet i Lære hos d'Hr. Eugen Danner og Ritmester Lembcke. Med Læremestrene som Maalestok maa det siges, at Resultatet er blevet vellykket. En værre Samling »politisk« Griseri har ikke hidtil set Dagens Lys, og det er naturligvis rettet mod Kommunisterne og de oppositionelle Medlemmer af Fagforeningerne.

At Socialdemokratiets Ledere i os ser Modstandere, er der ikke noget at sige til; at de agiterer mod os, er ligesaa rimeligt, og at de ikke ønsker at besmitte deres Dagblade med Hr. Kolbjørns Aandrigheder, kan man kun anerkende — men jeg og mange andre (ogsaa ærlige socialdemokratiske Kolleger) vil protestere mod, at de socialdemokratiske Ledere uden videre bruger Fagbevægelsen som Kloak for alle de Uhumskheder, en Hr. Kolbjørn kan præstere og oven i Købet bruge i Titusinder af Kroner af Fagforeningernes Pengemidler til dette Foretagende.

Der maa vel ogsaa være Grænser for Frimodigheden?

*Ths. Pedersen.*

## GENERALFORSAMLINGER

### Københavns Afdeling

afholdt ordinær kvartaarlig Generalforsamling Søndag den 25. Februar Kl. 1 i Tivolis Koncertsal.

Formanden, *Sigv. Hellberg*, indledede Generalforsamlingen med nogle Mindeord over de Kolleger, der var døde i afvigte Kvartal. Forsamlingen sluttede sig til disse ved at rejse sig.

Til Dirigent valgtes *Fr. Mehr* og til Sekretær *Svend Johansen*.

Punkt 1: Beretning. *Formanden* vilde ikke referere alle de Smaasager, der havde været i Kvartalets Løb, men nøjes med at omtale de Ting, der havde særlig Interesse for Kollegerne. — Angaaende medhjælpsvis Arbejde var det nødvendigt at indprente, at det udtrykkeligt skulde angives ved Antagelsen, at det var medhjælpsvis, ellers var det paa almindelig Opsigelse. Man maatte ligeledes erindre sig, at medhjælpsvis Arbejde paa forlagt Tid skal betales med de 5 % plus det Procent-Tillæg, den forlagte Tid giver Hjemmel for. — For medhjælpsvis Arbejde skal der kun ydes Tillæg for forlagt Arbejdstid i de Dage det medhjælpsvise Arbejde varer (altsaa ikke som ellers fastsat i Tarifen: for mindst 6 Dage), hvis der f. Eks. arbejdes paa medhjælpsvis Arbejde i 5 Dage og deraf et Par Dage paa forlagt Tid, saa skal dog betales Forl.tillæg for *alle* 5 Dage. — Den, der arbejder paa medhj. Arbejde og faar Besked paa at gaa over til at arbejde paa Opsigelse, skal ikke have 5 % Tillæg længere end til den Dag, han faar Besked paa at arbejde paa de almindelige Vilkaar ved Opsigelse. — At man ikke skal arbejde over uden at faa udtrykkelig Besked paa det, har en Paalæggerske maattet sande. Hun vidste, at et Arbejde skulde være færdigt til en bestemt Tid og gjorde det færdigt paa Overarbejde, da Bogtrykkeren ikke var tilstede. Bogtrykkeren nægtede til en Begyndelse at betale Overarbejdet. — Vi har haft nogle Tilfælde, hvor Bogtrykkere har antaget for mange Lærlinge. Sagerne var ordnet saaledes, at vi faar Kompensation i Tiden inden Antagelsen af nye Lærlinge. — En Trykker havde opgivet højere Løn, end han havde, til Tillidsmanden paa det paagældende Arbejdssted. Trykkeren havde faaet at vide, at han selvfølgelig skal opgive sin rigtige Løn; Tillidsmænd maatte i alle Tilfælde kunne forlange at faa rigtig Besked, det skylder man dem for det Arbejde, de udfører for Kollegerne. Angaaende den i dette Tilfælde for lidt erlagte Løn var Efterbetaling nu konstateret gennem K. B. — Overarbejde hos Landschultz havde fundet Sted uden Meddelelse til Organisationen. K. B. havde anerkendt, at dette Overarbejde laa langt udenfor Tarifens Forudsætninger. Overarbejdet var nu ophørt og Personalet havde valgt sig en Tillidsmand. Formanden fremhævede, at Styrelsen gerne saa, at Personalerne meddelte Formanden Overarbejde af større Omfang, især under Hensyn til vore mange ledige Kolleger. — Der havde været forskellige Foranstaltninger i Kvartalets Løb. Bl. a. et Diskussionsmøde med Johs. Larsen som Indleder; en Dillettantforestilling, udført af Folk fra Berlingske Tidende, og Filmen »Hvorledes en Bogtryktype bliver til« var fremvist i Samarbejde med Fagteknisk Samvirke. — Det var søgt at faa et fagligt-teoretisk Kursus i Gang for de ledige Kolleger, men der havde kun meldt sig 11 Deltagere, og man opgav det derfor. — For 4. Vinter gennemførte vi i Aar et Kursus for arbejdsløse paa Fagskolen, ogsaa her var Tilslutningen ringere end man kunde forvente. Udgifterne til dette Kursus bliver i det væsentligste refunderet fra Stat og Kommune. — Formanden havde søgt, naar Bogtrykkerne skulde bruge Trykkeriarbejdere, da at faa dem til at tage vore ledige Trykkeriarbejdere; flere store Trykkerier tog dog stadig Folk udefra; vilde derfor anbefale ledige Trykkeriarbejdere at overveje at gaa over i andre Fag, da deres Chancer forringedes ved den stadige Tilgang. — Om Ledigheden iøvrigt oplyste Formanden at denne i det sidste Halvaar havde været noget mindre end indenfor samme Tidsrum forrige Aar; vi har saaledes i Øjeblikket 200 færre ledige end ifjor. — Styrelsen havde den 14. Februar ladet udbetale til alle Kolleger uden vedtægtsmæssig Understøttelse 20 Kr. af Den særlige Fond. — Den nye Lov om Understøttelse til arbejdsløse, der var et Led i Kriseforliget, gav 90 Dages Understøttelse og kunde eventuelt faas udvidet med 18 Dage. Vi har allerede ansøgt om at faa disse 18 Dage med. — Paa Grafisk Compagni var det lykkedet at faa Beskæftigelse for en dansk Arbejder, saaledes at man undgik altid at skulle sende Bud til Tyskland efter Skriftstøbere. Schultz og Rigsdagens Trykkeri, der har samme Ejer, vilde gerne flytte Folk fra det ene til det andet Sted uden Opsigelse; vi modarbejdede denne Trafik. Der var nu af K. B. bebudet Sag ved Voldgiftsretten angaaende Spørgsmaalet om Ret til Overflytning. — En Lærling, der var dumpet og derfor ikke blev optaget i Organisationen, var gaaet til Arbejdsnævnet; vi havde der faaet Ret i ikke at skulde optage ham. — Under Hensyn til en Erstatningssag, hvor en Trykker var blevet nødt til at betale 50 Kr. for et Oplag, hvori han under Trykningen havde taget en Cliché op og sat den forkert ned igen, advarede Formanden mod at indlade sig paa

saadant uden at forvisse sig om, at Clichéen kom rigtigt ned igen, eller lade Huset se et Aftryk, inden der igen kørtes. — En anden Erstatningssag var ikke afgjort endnu. — Vi har haft Sag for Voldgift om Dagsedler hos Bording. — Der havde været et Par kollegiale Sager i Kvartales Løb. — Med Bemærkningen om, at Kvartalet ellers havde været præget af Tarifsituationen, sluttede Formanden Beretningen, der derefter godkendtes eenstemmigt uden Diskussion.

Punkt 2: Regnskabet. Kassereren, *Lundin*, knyttede nogle Bemærkninger til dette og gav bl. a. den Oplysning, at Forbundsstyrelsen havde bemyndiget Forretningsudvalget til at undersøge vore Kassers Stilling og foretage det fornødne til Kontingentforhøjelse. Regnskabet godkendtes eenstemmigt.

Punkt 3: Valg af Stemmetællere. De afgaaende genvalgtes under eet og er følgende:

*Sætterne:* Emil Frederiksen, N. M. Nielsen, G. Brandrup, Willy Andersen, Rich. Steffensen.

*Trykkerne:* Oscar Tverskov, Carl Jensen, Aage Zuschlag.

*Kvinderne:* Selma Piculell, Anna Hansen.

Punkt 4. Tarifsituationen. *Formanden* kom her ind paa, at det bestemmende for os i Efteraaret, da vi, med eenstemmig Indstilling fra Afdelings- og Forbundsstyrelse havde anbefalet Medlemmerne at opsige Tariffen, var Hensynet til vore ledige Kolleger. Vi skyldte dem at rejse Kravet om en forkortet Arbejdstid. Ved Urafstemningen havde Kollegerne da ogsaa med overvældende Majoritet vedtaget Opsigelsen. — Imidlertid vedtog Arbejdsgiverne at opsige Overenskomsterne. De samvirkende Fagforbunds Formandsmøde havde taget Standpunkt for ikke at sige op. Vi gik imidlertid i Gang med at forberede Tarifforhandlingerne ved gennem Branchemøder at vælge Tarifkommissionsmedlemmer. (I den Forbindelse opfordrede Formanden til, at Medlemmerne mødte talrigt op ved saadanne Branchemøder). — Tarifkommissionen var traadt sammen i December; den udarbejdede et Forslag, der gik ud paa 5-Dages-Uge, Afspadsering af Overarbejde og Feriens Forlængelse til henholdsvis 12, 8 og 6 Dage, ligesom der stilledes Forslag til flere Tarifparagrafer, uden at disse egentlig var Kardinalkrav. Af Lønkrav havde vi kun stillet Krav om Forhøjelse af Haandsætternes Minimalløn med 3 Kr., under Hensyn til, at denne Branche havde den mindste Gennemsnitsløn og den største Arbejdsløshed, og paa Grund af det sidste var det vanskeligt for Haandsætterne at hæve deres Løn paa Trykkerierne. Vi har for Specialafsnittene stillet visse Krav og Ønsker, ligesom vi har foreslaaet en Tillidsmandsordning. — Først den 15. Januar fik vi K. B.s Forslag. Det indeholdt Forslag om, at Maskinsætternes Arbejdstid om Natten forlænges, at Forlægningsbetalingen skæres ned; Overarbejdsbetalingen skulde skæres ned; Maskinsætter skulde i Fremtiden enhver kunde blive, der kunde klapre paa Tangenterne; Trykkerne skulde passe flere Maskiner; Kvinder, der ikke var Paalæggersker, skulde ikke omfattes af Tarifen; mandlige Trykkeriarbejdere skulde heller ikke omfattes af Tarifen, naar de var under 18 Aar. Endelig havde K. B. forlangt Lønreduktioner, »om hvilke man dog vilde forhandle«. — Formanden kom derefter ind paa den Forhandling, der havde været mellem K. B. og Tarifkommissionen. Det var præciseret, at uden en effektiv Forkortelse af Arbejdstiden, var det os umuligt at forhandle. K. B. vilde nok forhandle, men kun om Specialafsnittene; de vilde overhovedet ikke i Realitetsforhandlinger om en Forkortelse af Arbejdstiden. Tarifkommissionen havde derefter konstateret, at Bogtrykkerne ved at stille sig paa det Standpunkt havde afbrudt Forhandlingerne. — Der var sket Indberetning til Hovedorganisationerne. — Formanden gennemgik derefter den almindelige Situation og de Forhandlinger, der havde været med De samv. Fagforbund. Bogbindere og Litografer har tilsluttet sig vor Linie. Kemigraferne har afsendt 1. Strejkevarsel. — Vi har faaet Lockout-Varsel fra Litograf-Lauget for de hos dem arbejdende mandlige og kvindelige Hjælpearbejdere samt enkelte Typografer. — I de Forhandlinger, der nu er hos Forligsmanden, er vi ikke hidtil medtaget, vi har i hvert Fald ikke været repræsenteret, hvad vi skal være, hvis der forhandles om vore Forhold. — Formanden opfordrede derefter paa Styrelsens Vegne Medlemmerne til at give Bemyndigelse til at der afsendes 2. Strejkevarsel. Vi *tilstræber* ikke en Konflikt; men en blank Afvisning som den, K. B. har givet os, kan vi ikke modtage. Anbefalede, at følgende Resolution fik Forsamlingens eenstemmige Tilslutning:

Generalforsamlingen tager Tarifkommissionens og Styrelsens Beretning om de første Tarifforhandlinger og disses Afbrydelse til Efterretning og opfordrer Kollegerne til ved den skriftlige Afstemning at stemme for,

*at* der gives Forretningsudvalget Bemyndigelse til at iværksætte Arbejdsstandsning hos alle Medlemmer af Københavns Bogtrykkerforening og af Dansk Litograflaug samt, om fornødent, hos andre Virksomheder,

*og* forventer iøvrigt, at ethvert Medlem af Forbundet af bedste Evne medvirker til en for vor Organisation heldig Udgang af Tarif-Situationen.

Alt er parat til Afstemning, sluttede Formanden; hver Mand paa sin Plads maa tage sit Ansvar.

*Villadsen* konstaterede, at vi var enige i Dag; vi kunde kun beklage os over De samvirkende Fagforbunds Stilling, samt Forligsmandsloven. Stillede følgende Resolution:

»Dansk Typograf-Forbunds Københavns Afdelings Generalforsamling den 25. Februar 1934 udtaler med Henblik paa Forhandlingerne mellem De samvirkende Fagforbund og Arbejdsgiverforeningen vedrørende Tarifforholdene, at vi ikke anerkender nogen Ordning, som paa nogen Maade begrænser eller fratager Medlemmerne deres Selvbestemmelsesret, og vi opfordrer Medlemmerne til kun at respektere Afgørelser i Tarifforhold, der er truffet af Medlemmerne selv gennem Urafstemning.«

*Folmer Hansen* mente, at Hellbergs Artikel »Kampklar« blot betød, at han var klar til yderligere Ydmygelser. Kollegerne paa Generalforsamlingen og paa Arbejdspladserne var ikke destomindre virkelig kampklare. Anbefalede Villadsens Resolution.

*Achton Møller* slog fast, at vi ikke selv bør betale Arbejdstidsforkortelsen; det skal Arbejdsgiverne. Stillede Spørgsmaal ang. den nye Forligsmandslov.

*Bruno Christensen* mente ikke vi skulde fire paa vore Goder for at opnaa 5-Dages-Ugen.

*Axel Christensen, Eigil Hansen* og *Kr. Bergstrøm* anbefalede Villadsens Resolution.

*Formanden* replicerede til de forskellige Kolleger og opfordrede til ikke at stemme for Villadsens Resolution, da vi ikke kunde stille os udenfor gældende Lov.

Efter endnu nogle Bemærkninger af *Villadsen* og *Eigil Hansen* sattes Resolutionerne under Afstemning. Formandens Resolution vedtoges eenstemmigt. Afstemningen om Villadsens Resolution gav til Resultat, at Stemmerne stod saa lige, at de fire Stemmetællere ikke formaaede at sige om Resolutionen var forkastet eller vedtaget. — Dirigenten foreslog forskellige Fremgangsmaader til en ny Afstemning; da det ikke i den skabte Uro lykkedes for ham at faa Forsamlingen med sig til en saadan, hævede han Generalforsamlingen, under stor Protest. — Generalforsamlingen hævet.

*Svend Johansen.*

---

## EN GOD KOLLEGA

Forleden Dag blev Skejsen begravet. Vi var alle sammen med, for han havde været en god Kollega.

Der er noget skønt og opløftende i at kunne udtale dette i en Tid, hvor det ærlige Kammeratskab og det ægte Sindelag paa saa mange Maader er ude for Forlis.

Skejsen forstod den Kunst at være Ven med alle, — eller i alt Fald med de fleste. Der er jo Mennesker, der hænger saa stædigt ved deres hjemmestrikkede Idealer, at det er umuligt for andre — selv med Skejsens store Omgængelighed og Liberalitet — at kunne med dem.

Skejsen var en munter Arbejdskammerat, der altid var oplagt til Sjov i Gaden; derfor kunde han heller ikke døje de sure og melantriste, som han udtrykte sig. Selv efter at Morgenbitteren forsvandt fra Arbejdspladsen, bevarede han sit gode Humør.

Han var Personalets Førstemand; i hans Gade samledes

man, naar der var »noget paa Tapetet«. Han kunde tage hele Situationen i stiv Arm, blot med en Vittighed. Der var jo nok en Tillidsmand, det Drog, men hvem brød sig om ham, naar Skejsen var nærværende. Skejsen modtog ikke selv Tillidshverv, havde aldrig gjort det; det overlod han til andre, som havde mere Anlæg for det, og som var forfængelige nok til det. Men dermed være ikke sagt, at han ikke vidste, hvordan det hele skulde ordnes, for det vidste han udmærket god Besked med, og han udviklede gerne sine Teorier for os andre. Som han, naar han rigtig tog fat, kunde aale en Tillidsmand, der ikke handlede efter Skejsens Hoved. Vi andre stod rundt i Gaderne og var ved at revne af Grin, naar han rigtig rullede sig ud.

Skejsen var stadig Jubilar. Enten havde han Fødselsdag, eller ogsaa havde han arbejdet i elleve Aar paa Stedet, eller han havde været Svend i saa lang Tid, eller det var Datoen for den Gang, han ophørte med at drikke Angostura om Morgenen, eller han havde haft sit Tøj hængende paa den samme Knage i Garderoben i et bestemt Aaremaal. Alt den Slags vidste han selv Besked med, og altid blev han fejret. Blomster og Telegrammer gik til Hjemmet, og alskens veritabel Hyldest var han Dagen igennem Genstand for. Han havde ogsaa fortjent det. Som et Eksempel kan anføres, at da Formanden for Værkstedsklubben havde bestridt denne Plads i ti Aar og daglig i Embedsmedfør bisset rundt paa Trapperne, var der ikke en Haand, der løftede sig. Dette være i denne Forbindelse kun omtalt for at vise, hvor afholdt Skejsen var.

Han holdt meget af Mad og Drikke. Andre større Interesser havde han egentlig ikke, men det er jo ogsaa de vigtigste. Han syntes som født ved et Værtshusbord med en Pilsner og en Cigar; og han holdt ud med de sidste. Han var en meget deltagende Mand og gik gerne til Begravelser; ved Gravøllet ovenpaa var han den muntreste af dem alle.

Som antydet var Skejsen en stor Satyrikus. Han hadede alt, hvad der lignede Magtstræv, og han havde de rette Betegnelser for alle dem, der lod sig vælge til Tillidsposter eller gav sig af med at væve i Fagbladets Spalter. Han gik aldrig til Generalforsamlinger og Møder, — han havde vigtigere Ting at bruge sin Fritid til —, undtagen naar han da ikke vidste, hvor han netop skulde gøre af sig selv, eller naar han ventede Sjov i Gaden. Naar han gik afsides, tog han »Typ.-Tid.« med — for at læse den; og han lod den blive liggende, naar han gik.

Han hørte til de Kolleger, der altid vil mindes. Naar andres Navne glemmes og dør, vil hans Navn lyse i Erindringen for dets Fortjenesters Skyld. Han var en af Folkets og Fagets Yndlinge, ja, han var Folket og Faget selv, og hans Plads bliver ikke let at udfylde.

Vi var som sagt alle sammen med til hans Begravelse. Bagefter var vi henne og nød en Genstand og dvælede i Mindet. Vi manglede bare Skejsen; det havde lige været en Dag for ham. Thi han *var* en god Kollega. *tavs.*

## LÆRLINGESPALTEN

### Københavns Lærlingeafdeling.

Det er i Morgen Kl. 20, der afholdes Svendeprøvemøde i Ungdomshjemmet, Hjørnet af Hillerødgade og Lundtoftegade. Medlemmerne af Svendeprøvekommissionen, *K. A. Jørgensen* og *P. Damgaard*, vil komme tilstede.

— — —

Medlemmerne erindres om Sekretariatets Filmsaften, Søndag den 11. Marts i »Folkets Hus«, Enghavevej. Der fremføres den russiske Storfilm: »Vejen til Livet«. Derefter stort Bal til Kl. 2. Billetter faas à 65 Øre. *Styrelsen.*

## SMAAT FRA NÆR OG FJERN

**Dødsfald.** Natten til Mandag den 26. ds. døde Ringkjøbing-Afdelingens Nestor, fhv. Faktor, *Rudolf Hansen*, 71 Aar gl. Rudolf Hansen lærte i sin Tid Faget i Thisted, og efter at have arbejdet enkelte Steder, havnede han engang i Firserne i Ringkjøbing. I et længere Aaremaal arbejdede han paa »Ringkjøbing Amts Avis«, indtil denne gik ind, en Tid lang som Faktor, og han var, saa at sige, arbejdsløs siden. Det passede ikke Hansen, som den virksomme Mand han var, at blive sat udenfor sit Fag; men der var intet at gøre, — det havde ikke længere Brug for ham.

Rudolf Hansens Navn vil findes i adskillige af de Kollegers Bøger, der tilforn paa Valsen besøgte den lille Vestkystby. Han var gennem mange Aar selvskreven som Afdelingens Formand, har været dens Repræsentant paa adskillige Delegeretmøder, og var en Tid Hovedrevisor i »Dansk typografisk Forening« inden Forbundsdannelsen i 1903. Som Typograf var han punktlig og pertentlig, og som Menneske var han afholdt og respekteret for sin Retfærdssans og Pligtfølelse. Ære være hans Minde!

Begravelsen foregaar i Ringkjøbing Søndag den 4. Marts.

**75 Aar.** *Chr. Graeffe*, »Berl. Tid.« bliver Fredag den 2. Marts 75 Aar. Graeffe har i en Aarrække arbejdet paa »Berl.-Tid.«, hvor han den Dag i Dag udfylder sin Plads saa godt som den yngste Sætter. Fødselaren, der er særdeles afholdt af sine Kolleger paa Bladet for sit aldrig svigtende gode Humør, er i Besiddelse af den Gave, at kunne skrive en lystig Sang, hvorfor hans poetiske Evner ogsaa altid giver sig Udslag i en god Vise, naar B. T.-Klubben fester. Chr. Graeffe vil paa sin Fødselsdag faa at mærke, at Kollegerne sætter stor Pris paa ham og vil takke ham for mange Aars godt Kammeratskab, med Ønsket om et forsat godt Samarbejde. *S. V.*

**Til Matteotti-Fonden** (den østrigske Indsamling) har jeg modtaget: Liste 18 (J. Jørgensen & Co.' Personale) Kr. 150,—, Liste 14 (Missionstrykkeriets Personale) Kr. 10,—, Liste 2989 (Axelholms samlede Personale) Kr. 29,50, Liste 2985 (Wilh. Hansens Personale) Kr. 15,—, unummereret Liste (O. C. Olsen & Co.' Personale) Kr. 55,54, uden Liste (P. Hansens Personale) Kr. 18,—, Liste 1 (Forbundskontoret) Kr. 36,50.

27. 2. 34. *Sigv. Hellberg.*

**Rejsende i Næstved** ekspederes kun fra *Kl. 4½—5 Eftm.* i »Næstved Tidende«s Trykkeri. — Ud over denne Tid hos Lokalkassereren privat: *Fredensvej 18.*

## DANSK TYPOGRAF-FORBUND
### BOGTRYKFAGETS ARBEJDSLØSHEDSKASSE
### VESTERGADE 5, 1. SAL, KØBENHAVN K.

**Kontorerne**
er aabne for Ind- og Udbetaling fra 1—3, *Lørdag 11—1.* samt *Fredag* og *Mandag Aften Kl. 5—6½.* Telefon 4331.

**Formanden**
træffes som Regel til samme Tider. Telefon 13,331.

### FORENINGSMEDDELELSER

**Tilskud fra Hovedkassen**
er efter lovformelig Begæring tilsendt følgende Afdelinger:
21. Februar: Aarhus 3000,00, Haderslev 400,00, Odder 350,00; 22. Februar: Nyborg 500,00, Nykøbing M. 300,00, Viborg 400,00. 26. Februar: Ringkøbing 300,00, Sønderborg 500,00.

København, den 26. Februar 1934. *Forretningsudvalget.*

# HUSK

## Det „lille" Karneval

paa Gimle Lørdag

den 10. Marts 1934

**Nye Medlemmer.**

København: Sætter Erik Viggo Møller, udl. 15. 2. 34 hos Jørgensen & Co. (arb. s. St.).

Silkeborg: Sætter Ole Sørensen, udl. 15. 2. 34 i Silkeborg Venstreblad. Svendborg: Paal. Jørgine Jensen.

**Tiltraadte.**

København: 7517 Albert Bernbom fra Odense (arbl.), 7992 Børge Knudsen fra Aarhus (Egm. H. Petersen), 2855 Albert Christensen fra Rejse (arbl.).

Aalborg: 5719 Frank R. Petersen (arbl.). Aarhus: 3881 Ludvig A. Hansen (arbl.), 6160 Niels Vestergaard (arbl.). Esbjerg: 7263 L. H. Olsen (»Vestkysten«). Haderslev: 7205 Carl Bogdahn (Martin, Christiansfeld). Kolding: 7093 Evald Jensen (Fr. Lumbye), 7702 Hans P. Vengberg (Vamdrup Bogtrykkeri). Ringkøbing: 1535 Børge Wich. Nielsen (A. Rasmussens Bogtr.). Ringsted: 7733 Anker Petersen (arbl.). Vejle: 3924 Charles Olesen (arbl.).

**Fratraadte.**

København: 7463 Chr. Hveisel Hansen paa Rejse, 3924 Charles Olesen til Vejle, 7088 Magni Andersen til Helsingør, 1184 Rosenberg Hansen til Chaufførerne, 579 H. Gregersen til Arbejdslederne, 7939 Børge Hansen til Kolding (arbl.), 6648 Boie Nielsen til Kolding (arbl.).

Aarhus: 7517 Albert Bernbom til Kbhvn. (arbl.), 4037 Holger Sørensen til Kbhvn. (arbl.). Esbjerg: 7093 Evald Jensen til Kolding i Pl. Hjørring: 5719 Frank R. Petersen til Aalborg (arbl.). Nykøbing F.: 4528 Eigil Hansen til Kbhvn. (arbl.). Ribe: 7702 Hans P. Vengberg til Vamdrup i Pl.

**Annulleret Udslettelse.**

København: Sætter 576 Otto Lilie (Valentin & Lund).

**Død.**

København: 2654 Martin Jensen (Fr. Bagge).

## FAGTEKNISK SAMVIRKE

**Københavns Kreds.**

Mandag den 5. Marts Kl. 7½ Biblioteks- og Læseaften.

## KLUB-ANNONCER

STEREOTYPØRERNES BRANCHEKLUB

afholder Møde *Mandag den 5. Marts Kl. 8* i Rømersgade 22 [1].

Indbetaling af Kontingent.

TYPOGRAFERNES SYGE-HJÆLPEKASSE

**Ordinær Generalforsamling**

afholdes *Onsdag den 28. Marts Kl. 8* i Rømersgade 22, 2. Sal til Gaden.

*Styrelsen.*

KØBENHAVNS TRYKKERKLUB

*Husk i Aften Kl. 8*

**Ekstraordinær Generalforsamling**

i »Patricia«, Fælledvej 4. — Dagsorden: Trykkernes Landsmøde (Langfredag) i København samt Valg af 8 Repræsentanter til Landsmødet.

TRYKKERIARBEJDERNES KLUB

Indbetaling af Kontingent samt Optagelse af nye Medlemmer finder Sted *Fredag den 2. Marts* Kl. 5½—6½ i Café »Standseren«, Nr. Farimagsgade 76.

*Klubstyrelsen.*

## ANNONCER

### Diegel-Trykker

søger Plads straks eller senere, eventuelt som Form-Montør. Billet mrkt. »60« modtager Ekspeditionskontoret.

### Yngre dygtig Trykker,

kendt med automatiske Maskiner, og som er fortrolig med Farve- og Illustrationstryk søges til moderne Trykkeri i Provinsen. Billet mrkt. »59« modtager Ekspeditionsk.

### Faktor søger Stilling

Efter 15 Aars Ansættelse som Faktor i herværende middelstort Bogtrykkeri bliver jeg paa Grund af indtrufne Omstændigheder ledig 1. April. Kan eventuelt tiltræde før. Alder 40 Aar. Vant til at lede et Personale og disponere selvstændigt. Rutineret og erfaren Korrektur- og Revisionslæser. Billet mrkt. »51« modtager Bladets Kontor.

### Alsidig og dygtig Faktor,

der har arbejdet paa større Provinsblad i mange Aar, søger Stilling. Fine Anbefalinger og Referencer. Tilbud i Billet mrkt. »48« modtager Ekspeditionskontoret.

### Sætter-Forbundter.

En dygtig Sætter, der har staaet 3½ Aar i Lære, søger Plads i København til 1. April eller Maj. Kendt med Avis- og Akcidensarbejde. Dygtig til Reklametegning. Anbefalinger haves. Billet mrkt. »58« modtager Ekspeditionskontoret.

**E. L. SERVICE** Hurtig Udrykning Dag og Nat.
**ERIK LEVISON'S**
SPECIALVÆRKSTEDER FOR GRAFISKE MASKINER
TELF. CENTRAL 3018 - 5 Ledninger.
NATTELEFON NORA 6010.

## Mindre Bogtrykkeri

ønskes til Købs. Pris og yderligere Oplysninger i Billet mrkt. »56« modtager Ekspeditionskontoret.

## Maskinsætteri til Salg.

Et godt Maskinsætteri med en stor Kundekreds er, grundet paa anden Bestemmelse, til Salg paa rimelige Vilkaar. En absolut sikker Levevej. Billet mrkt. »57« modtager Ekspeditionskontoret.

## ARBEJDERNES LIVSFORSIKRING

tegner Livsforsikring med eller uden Udbetaling i levende Live. — **Konfirmationsforsikring** tegnes paa særlig fordelagtige Vilkaar **med Præmiefrihed ved Forsørgerens Død.** — Arbejdernes Livsforsikringer i sin Afdeling med Lægeundersøgelse **betydelig billigere end andre Selskaber** med ugentlige Præmier, ligesom alle Forsikringer er genforsikrede i Statsanstalten. — **Restancefrist under Arbejdsløshed eller anden uforskyldt Aarsag.** — Ugentlig Opkrævning sammen med Foreningskontingent. — Forlang Oplysning hos

ANTON JENSEN · PRAGS BOULEVARD 4

## FRITZ MÜLLER

*Grafisk Fagforretning • Landskronagade 61*

Skrift, Messinglinier, Blindmateriel

Alle tekniske Artikler for Faget, Maskinbaand, Værktøj
Repræsentant for: Danske Farve- og Lakfabriker

Telf. Centr. 10 291

## A/S F. L. BIE

Valdemarsgade 14
København V.

TELEFONER: CENTR. 6518, 6519 & 8062

Samtlige Maskiner og Artikler for **Bogtrykkerier, Bogbinderier, Litho-Etablissementer, Klichéfabrikker** og beslægtede Brancher.

**Kulante Betingelser - Stadigt stort Lager.**

## ADOLPH WULFF

fører alle Artikler for Bogtrykkere
MASKINER - SKRIFTER - FARVER
fra de bedste Fabrikker
*Valsemassefabrik og Valsestøberi*
*Brugte Maskiner haves altid paa Lager*
GOTHERSGADE 8 KJØBENHAVN K.
TELEFON CENTRAL 39 OG 5539

TANDLÆGE VIGGO JENSEN
KLAREBODERNE 2", HJ. AF KØBMAGERGADE 40
KONSULTATIONSTID FRA 10–7
ONSDAG OG LØRDAG FRA 10–3½
TELEFON 15868

TANDLÆGE EDV. MØLLER
KØBMAGERGADE 30"
KONSULTATIONSTID 10-3½, 6-7 EFTM. TELEFON 8181

**FAENZA** FREDERIKSBORGGADE 46
GODE IDEER TIL GAVER I SØLV, LÆDER O. M. A. **BILLIGE PRISER**
KOLLEGER 10 %.

## J. G. A. EICKHOFF - KØBENHAVN V.

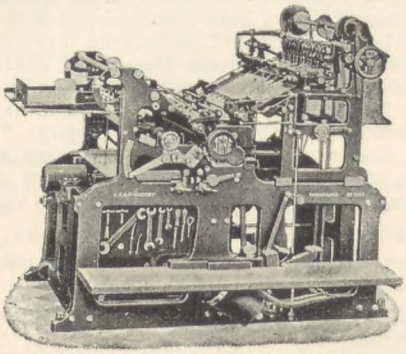

**Vesterbrogade 97, Tlf. 12078-79**

**CONTRASOL-FARVER**

**D**røjere
**R**enere
**U**ltra lysægte
**B**edre
Intensive
**N**ye Farver
fra **DRUBIN**

Redaktør: FR. NIELSEN, Egøjevej 3, Køge. - Telefon 533.
Ekspeditør: KARL SØRENSEN, Vestergade 5, 1. Sal, København K.
Abonnement gennem Postkontorerne 1 Kr. 50 Øre Kvartalet.
Annoncer 35 Øre pr. Petitlinje (pladss. Medl. 25 Øre). 26 Gange og derover Rabat.

Trykt i Industri-Trykkeriet, København.

# TYPOGRAF-TIDENDE

ORGAN FOR DE TYPOGRAFISKE ARBEJDERES INTERESSER

NUMER 10 KØBENHAVN DEN 9. MARTS 1934 61. AARGANG

## OM AT RESIGNERE

Resignationens Kunst er som bekendt ret vanskelig at tilegne sig.

Fra alle Sider indprentes det os, at vi bør resignere, saa længe den økonomiske Krise er over os. Arbejdsgiverforeningen kræver Resignation i Form af Lønreduktioner. Arbejdernes Hovedorganisation har henstillet til Fagene at vise deres Vilje til at resignere ved ikke at opsige Tariferne trods Prisstigningen og den vedholdende Arbejdsløshed — en Henstilling, som blev efterkommet af saa godt som alle Fagorganisationer. Kun Typograferne og Litograferne — de Rebeller — lystrede ikke Parolen. De gik deres egne Veje. Men ogsaa *deres* Magt er jo begrænset.

Regeringen kræver Resignation og hævder, at de Forringelser i Levevilkaarene, som paaføres os gennem prisfordyrende Lovforanstaltninger, har vi ingen Ret til at forlange Ækvivalent for.

Maaske er det nødvendigt med al denne Resignation, hvis det vaklende kapitalistiske Samfund skal holdes paa Benene. Og man forstaar derfor, at alle, som har Interesse i dette Samfunds Bevarelse, deltager i Bestræbelserne for at stive det af.

Der er imidlertid en Del ærede Medborgere, der endnu ikke har annammet Resignationens Lære.

Jeg tænker her paa de Godtfolk, som er Aktionærer i en eller flere Virksomheder. De behøver ikke at resignere. I Bladene og i Radioen forkyndes i denne Tid, hvad der udbetales i Udbytte for det »Arbejde«, disse Mennesker har udført i de forløbne Kriseaar. Særlig Bankerne synes at have klaret sig ualmindelig godt. 7 - 8 - 9 - 10 og 12 pCt. er ret almindelige Tal. Ja, Kastrup Glasværk er endog oppe paa *15 pCt.* Men dette Foretagende hører jo ogsaa til dem, der nyder særlig Begunstigelse gennem Toldbeskyttelse. Forhaabentlig staar Glasværksarbejdernes Løn ogsaa i Forhold til Aktionærernes Udbytte — det er jo som bekendt for *Arbejdernes* Skyld, at en Industri bliver toldbeskyttet!

Jeg har liggende for mig et Regnskab fra en Provinsbank, der giver sine Aktionærer 8 pCt. i Udbytte, men som — hvis der ikke var henlagt store Summer til »Konsolidering« — let kunde have givet *16 pCt.!* Foruden at der udbetales rigelige Tantiemer til de Folk, der har forstaaet at indtjene de mange rare Penge til Aktionærerne.

Til Sammenligning minder vi om, at man ad Lovgivningens Vej har fastsat 3—3½ pCt. som Maksimum for de smaa »Kapitalister«, der som Frugten af et langt, spartansk levet Liv har en lille Sum staaende i en Sparekasse.

Dette er altsaa Retfærdighed i det Herrens Kriseaar 1934.

Der er nu alligevel en Del iblandt os, som har lidt vanskeligt ved at fatte Logiken i dette, og som det falder svært at forstaa Nødvendigheden af, at alene den arbejdende Del af Befolkningen skal øve sig i Resignationens vanskelige Kunst.

*Fr. N.*

## ALTERILD

Med stigende Forundring maa vi se »Typograf-Tidende« udvikles til Organ for Antimarxisme og reaktionær Vulgærfilosofi. Man triumferer, som Reaktionen, over Marxismens Fald i forskellige Lande og bestræber sig flittigt paa dens endelige Aflivning. Arbejderklassens naturlige Solidaritet og Sammenholdet i Organisationerne sammenlignes frækt med den nazistiske Terror og Undertrykkelse. Herregud! vi er jo ikke et Haar bedre end Nazisterne, vi »ensretter« selv. Voldsforherligelsen er i Kurs, for man kan da, som N. Th. Svendsen skriver, »ikke forlange, at Ulven skal have samme Front som Lammet«. Der er da intet forargeligt i disse Mord.

Historien har jo altid krævet sine Ofre. Man maa da virkelig beundre en saadan Kraftudfoldelse. Man kan da umuligt røre en Haand til at uskadeliggøre Ophavsmændene, — at gøre Jagt paa Ulven, — at modarbejde denne Udvikling. Og Ofrene — de Idioter — de lod sig jo myrde. Er de da ikke foragtelige, lige til at sparke til! Man er da for blasert og blottet for Moralfølelse til at føle noget som helst. De har jo ikke engang Krav paa Medlidenhed, ja de har jo i Grunden ærlig fortjent den Medfart, de fik. Men *Hitler*, han er en vældig Karl med Føreregenskaber og Personlighed. Han sejrede ved *Aanden*. Den tyske Folkeaand. Ikke ved sin Alliance med Reaktionen eller dennes Finansiering af hans Bevægelse.

Ikke ved sin Løgnepropaganda og vitterlige politiske Svindel med Løfter til Alt og Alle. Hans Bog »Min Kamp«, karakteriseres ganske vist som en »Ørken af Banaliteter« (Hartvig Frisch), men han har da sikkert sejret ved Aanden. Og saaledes vil Aanden besejre Marxismen, fordi den kun er materiel, og Marxister kender ikke til Aand.

Det bekræfter kun Aandshøvdingenes mangeaarige

Mistanke om de marxistiske Lederes Uduelighed. Nu kan man da glæde sig med Reaktionen, man havde jo Ret, ikke sandt. Marxismen er jo blot noget *bomuldsagtigt*. Nu gælder det om at forstærke Mobiliseringen paa *Mistænkeliggørelsens Enhedsfront*. *Carl Poulsen.*

— — —

Vi henstiller til de Kolleger, der deltager i Diskussionen i vort Fagblad om Tidens brændende Spørgsmaal, at gøre dette under *saglige* Former og ikke — som i ovenstaaende — lægge Vægten paa en Forvrængning af Modpartens Indlæg. *Red.*

## HVAD SKER DER?

Man behøver hverken at være Profet eller have Profetens lange Skæg, for at kunne regne ud, hvorledes Arbejdssituationen denne Gang vil spænde af.

*Der sker det, at der næsten ingenting sker.*

Og hvorfor? Fordi der ikke *maa* ske noget.

Ude i Arbejdermasserne kan det gære og bryde nok saa meget. Paa den ene Generalforsamling efter den anden kan der fremsættes nok saa mange Resolutioner, de kan vedtages eller forkastes, eller se ud som om de er vedtagne eller forkastede — de kan sendes til Urafstemning og vedtages, det hele løber ud i det bare ingenting, højst en Anmeldelse i Socialen paa Størrelse med en Omtale af en forstuvet Fod.

Medlemmerne skal bildes ind, at de bestemmer Kosten fra det faglige Køkken — saa gaar det altsammen under den kendte Devise, at det gaar nok.

Hvis der saa er nogle Stykker, der ikke kan interessere sig for at stemme for Overkokkens, Forligsmandens *Suppe paa en Pølsepind*, saa tager han bare og lægger dem sammen med Ja-Stemmerne, saa ser det ud som om der er almindelig Tilfredshed i hele Familien.

Det hele kan udtrykkes i Ordene som en Leder forleden sagde det paa en Stiftelsesfest i en Fagforening, *at det er en stolt og sejrrig Udvikling Arbejderklassen kan se tilbage paa.*

Tilgiv, hvis vi er nogle Stykker, der ikke ønsker denne Udvikling fortsat. *Werner Helmert.*

## MARX „ISME":

»Den, Guderne vil ødelægge . . .«

Karl Marx's Hovedværk »Kapitalen« er en teoretisk Begrundelse for det kapitalistiske Samfunds *Selvødelæggelse* som Epoke betragtet. Hans Værk er ikke en Trosbekendelse som f. Eks. Buddha(-ismen) eller Mormon(-ismen) m. fl. Marx*isme* er derfor noget Vrøvl, der mistænkeligt ligner »Slagordene« under en Valgkampagne. Ordene er som Regel Udtryk for en bevidst oparbejdet Anskuelse, der slet ikke finder Udtryk i selve Begrebet.

Marx skrev ikke politiske Lærebøger — det overlod han til nogle Smaaprofeter af Aargang 1933—34, der *vil* være klogere end han! Han fastslog kun ganske simpelt, at den Udvikling vilde komme, som vi nu er midt inde i — eller maaske ved Enden af. Og der gaar jo nogle Godtfolk løse iblandt os, der — skønt udstyrede med Eksamensbeviser o. lign. fra højere Læreanstalter — ikke før har opdaget dette . . . og saa bliver fornærmede og vrænger Mund.

De ødelæggende Kriser gaar sin Gang uanset Karl Marx — og de fornærmede!

Og vi, som har tænkt, at han havde Ret i sine Betragtninger over Kapitalismens Udvikling, tillader os kun i al Beskedenhed at forberede en ny og bedre Tid efter den, vi nu oplever.

Vi kalder vor Tro Socialisme — men kunde for den Sags Skyld bruge mange andre Betegnelser, eftersom vor Tro dybest bunder i selve det Moralbegreb, der i religiøs Udformning har givet Stødet til utallige »—ismer« Jorden over og danner Grundlag for Kultursamfunds retlige Opfattelse til alle Tider.

Aalborg, Febr. 34. *W. Andersen.*

## LONDON KALDER

Hallo, here London, Whitefriars House. — Hallo, her Odense, Bjørnander. — Hvorledes gaar det med Interessen for engelsk Fagliteratur? Læser de skandinaviske Typografer ikke Engelsk? — Ih bevares, vi læser ligesaa flydende Engelsk som Fransk. Vi har ikke alene beundret »*Advertising Display*«s fikse Sats- og smukke Farvearrangementer, men vi har ogsaa læst »*Advertising Weekly*«s mange Tilskyndelser til gode Reklame- og Hverve-Idéer, »How to get Ideas!« o. s. v., vi har i »Advertising Display«s Februarhefte 1934 læst om den fattige Byskriver, der blev Millionær i Fotobranchen i Kraft af gennemtænkt Hvervekunst, om det danske Ratinselskabs farvetrykte Kalender, om de store Oplag af engelske Tryksager, at Regeringsbladet »Times« har et kontrolleret dagligt Oplag paa rundt 200,000, medens Arbejdernes »Daily Herold« har et kontrolleret og certifikeret dagligt Salg af 2 Millioner 30,000 Eksemplarer. Hvis Arbejderne var fornuftige, burde de jo ogsaa have Verdens mest udbredte Presse. — De sagde Fransk, har fransk Fagliteratur nogen Udbredelse i Skandinavien? Vi sælger nogle faa Eksemplarer af »*Bulletin*«s Aarbog, men ellers var det tysk Fagliteratur, der i sin Tid havde god Afsætning her; men de fleste tyske Abonnementer, vi formidlede i Fjor, er opsagt, dels paa Grund af den stive tyske Valuta, dels af andre Grunde, som jeg ikke her skal berøre. — Kunde det ikke tænkes, at »*Advertising Display*« kunde træde i Stedet for de ogsagte tyske? — Maaske, det er jo allerede sket i nogle Tilfælde; men de nordiske Typografer er i Færd med at opbygge deres eget fagtekniske Tidsskrift, »*Grafisk Revy*«, der har et Oplag paa ca. 10,000, ca. 5,000 i Sverrig, ca. 3,000 i Danmark og ca. 2,000 i Norge, foruden enkelte Abonnenter i Finland og Island. Kan det konkurrere? — Ja, ubetinget, medens »*Gebrauchsgraphik*« koster ca. 100 Kr. aarlig, »*Advertising Display*« ca. 20 Kr. aarlig, koster »*Grafisk Revy*« kun 2 Kr. aarlig. — Hvordan kan man levere et godt Fagblad til *den* Pris? — Vi har ikke saa faa Annoncer, og de nordiske Typograf-Forbund, der har Lokalafdelinger i alle Skandinaviens Stæder, distribuerer det gratis, saa der ikke løber nogen fordyrende Porto paa. Iøvrigt tilstræber vi nordisk Samarbejde, hvor det er praktisk gennemførligt. — Til Lykke med det; men hvis nogen ønsker et udenlandsk Fagskrift? — Saa skal vi nok anbefale »*Advertising Display*« til Typograferne, og »*Advertiser's Weekly*« til Forretningsfolk. — Tak for det, good by! — By, by. *J. Bjørnander.*

## Tarif-Situationen.

Forretningsudvalget holdt Møde den 1. Marts og vedtog paa Grundlag af den ved Afstemningen i det københavnske Tarifomraade givne Bemyndigelse at afgive 2. Strejkevarsel. Dagen efter afsendtes derfor følgende Skrivelse:

København, K., Vestergade 5, 2. Marts 1934.

*Anbefalet.*

Dansk Arbejdsgiverforening,
Vester Voldgade 113, her.

I Fortsættelse af vor Skrivelse af 13. Februar skal vi ved nærv., da vi i Mellemtiden intet har hørt fra Dem udover et Lockoutvarsel for vore hos Dansk Litograflaug beskæftigede Medlemmer, meddele Dem, at vi paa Grundlag af en os gennem en skriftlig Afstemning blandt vore Medlemmer given Bemyndigelse har besluttet at iværksætte Arbejdsstandsning for alle vore hos Medlemmer af Københavns Bogtrykkerforening beskæftigede Medlemmer fra og med Lørdag d. 10. ds., Kl. 17 Em.

P. F. V.
(sign.) *Jul. Schrøder.*

(sign.) *Sigv. Hellberg.*

## Strejken udsat.

**Foranlediget ved en Henvendelse fra Forligsmanden til De samvirkende Fagforbund holdtes i Dag et Møde angaaende den varslede Strejke.**

**Forligsmanden meddeler gennem De samvirkende Fagforbund, at han, forinden eventuelt Mæglingsforslag stilles, agter at tage Bogtrykfagets Tarifforhold op til Behandling, idet det dog forudsættes, at den til Lørdag den 10. Marts varslede Strejke ikke træder i Kraft før tre Dage efter, at Forligsmanden maatte have erklæret Mæglingen for afsluttet.**

**Forretningsudvalget har derefter besluttet at udsætte Strejkens Ikrafttræden og afvente den bebudede Forhandling.**

København, den 7. Marts 1934.

*Forretningsudvalget.*

## Afstemningsresultat.

Med den D. D. foretagne Optælling af Stemmesedler konstateredes følgende Stemmetal:

*Vedr. Bemyndigelse til Iværksættelse af Arbejdsstandsning* afgaves 2892 Ja, 207 Nej, 16 blanke, ialt 3115 afgivne Stemmer.

Vedr. den udsendte, paa Generalforsamlingen af Villadsen foreslaaede, *Resolution* var afgivet 1421 Ja, 1397 Nej, 26 blanke, ialt 2844 afgivne Stemmer.

København den 28. Februar 1934.

*Emil Frederiksen. N. M. Nielsen. O. Tverskov.*
*Aage Zuschlag. Carl Jensen. Selma Piculell. Anna Hansen.*
*G. Brandrup. Willy Andersen. Rich. Steffensen.*

## Pladstilbud.

I Henhold til Anvisningskontorets Regulativ, Punkt 7, gøres opmærksom paa, at ingen maa slutte bindende Aftaler om Pladstilbud, før Henvendelse er sket til Lokalkassereren i den paagældende By eller i København til Anvisningskontorets Bestyrer. Undladelse heraf medfører Karantæne.

## FRA DEN ØVRIGE VERDEN

### Kaster U. S. A. sit Lod i Frihedens Vægtskaal?

Det bliver stadig tydeligere, at Verden deler sig i to Lejre, nemlig dels i de fascistiske Landes Lejr, som ser Verdens Helse i et Formynderskab og en Knægtelse af Menneskene, og dels i de Lande, som ikke vil gaa med til paa Grund af de mange Vanskeligheder ved Overgangen til nye Samfundsformer at prisgive de Kulturgoder, der har skabt vor Civilisation.

Et yderst betydningsfuldt Tegn med Hensyn til denne Frontdannelse er uden Tvivl at se i det Faktum, at der paa den sidste Internationale Arbejdskonference, altsaa i det Øjeblik, da Hitlers Tyskland trak sig ud af Folkeforbundet og Arbejdsbureauet og officielt og officiøst bekendte sig til de mest primitive Former for menneskeligt Samliv, var fire officielle »Iagttagere« til Stede som Repræsentanter for U. S. A.

Denne Delegation har forelagt Arbejdsministeren for U. S. A. en Beretning, hvori det bl. a. hedder: »Uden Tøven anbefaler Medlemmerne af Delegationen ubetinget, at De Forenede Stater bliver Medlem af det Internationale Arbejdsbureau, for derved at blive sat i Stand til at samarbejde intimere med de øvrige 58 Lande. I Forventning om denne Indmeldelse anbefaler vi at delegere to Regeringsrepræsentanter, en Arbejdsgiver- og en Arbejderrepræsentant til den næste Internationale Arbejdskonference i 1934.«

Vi kan kun give dette Ønske vor Tilslutning. Med Roosevelts Plan har Amerika slaaet ind paa en Vej, hvor Landet kun kan naa det opstillede Maal, naar dets Arbejderklasse sammen med alle dem, der besjæles af samme gode Vilje, gør Følgeskab med dem, der nu kæmper for deres og hele Menneskehedens Sag.

Øjeblikkets Motto er: Styrk de frie Fagforeningers Front i hele Verden! De faldne Soldater i Kampen for en bedre og retfærdigere Samfundsordning, d. v. s. de bedste iblandt os, maa erstattes af andre. Mere end nogensinde har de Ord Gyldighed, med hvilke Formanden for den Internationale Faglige Central, Citrine, sluttede sin Indledningstale paa den Internationale Faglige Kongres:

»Vi maa gøre alt for at bevæge de endnu udenfor staaende Fagforbund til at tilslutte sig Den Internationale Faglige Central. Særlig retter jeg denne Appel til Fagforbundene i De Forenede Stater, som bærer Frihedens og Demokratiets store Traditioner. Vi har deres Bistand behov. Deres Støtte igennem en Tilslutning til vor Internationale vilde være en mægtig Styrkelse af de Principper, for hvilke vi kæmper.«

### Det franske Folk forsvarer Friheden.

Gennem den Generalstrejke, som fandt Sted den 12. Februar 1934 og gennemførtes over hele Frankrig med beundringsværdig Disciplin, gav den franske fag-

lige Landsorganisation Udtryk for den faste Overbevisning, som besjæler den opskræmte offentlige Mening paa Grund af de fascistiske Intriger og Optøjer. Strejken var en sidste, alvorlig Advarsel til de reaktionære Kliker, som aabent og hemmeligt tilstræber Oprettelsen af et Diktatur. Thi alle og enhver er klar over, at Fascismen — som det viser sig Slag i Slag over hele Europa — kun har eet Maal og eet Programpunkt: at umyndiggøre Arbejderklassen og berøve den dens Rettigheder.

Begivenhederne den 6. og 7. Februar betyder, at en radikal Regering, som havde to Tredjedele af Parlamentet og to Tredjedele af Folket bag sig, kunde styrtes af nogle Tusind Demonstranter. Desuden maa man her huske paa, at Demonstranterne var sammensat af to Dele, nemlig dels af Folk, der var imod Regeringen, fordi den var dem for demokratisk, og dels af Folk, som ogsaa var imod Regeringen, men omvendt, fordi den var dem for reaktionær. Men repræsenterede disse Demonstranter Byen Paris?

Hvor var de henne, de fire Millioner Indbyggere i Paris, hvoraf der er mindst to Millioner Voksne? Den franske faglige Landsorganisation gav igennem sit Opraab om Generalstrejke *hele* Paris' Befolkning Mulighed for at besvare dette Spørgsmaal. Svaret herpaa var overvældende. Trods de tendentiøse Meddelelser i Radioen og den borgerlige Presse er Forholdet det, at Strejken gennemførtes med 100 pCt. overalt, hvor den var forberedt og planlagt. Hele Befolkningen uden Undtagelse traadte i Skranken for Demokrati og Republik og viste sin Modvilje mod det fascistiske Mytteri den 6. Februar.

I Strejken deltog ikke blot Arbejdere og Funktionærer, men ogsaa Middelstanden, de smaa Industridrivende, Haandværkerne og alle Kategorier af den arbejdende Befolkning.

Et Opraab fra den franske faglige Landsorganisation var tilstrækkelig til at lamme Livet i denne Storstad — indtil den mindste Forretning. Derigennem fik Reaktionen et Indtryk af de faktiske Forhold! Overfor de 50.000 Fascister kan det arbejdende Folk i Paris, naar det vil, stille en Hær paa 2 Millioner bevidste Modstandere. I det øvrige Frankrig var Stillingen lige saa utvetydig. Enhver Tvivl herom er udelukket. Denne tydelige Advarsel maa være en alvorlig Lære til de fascistiske Eventyrere.

Med denne Generalstrejke har Frankrigs Arbejdere forsvaret deres egen og dermed hele Europas Frihed, den Frihed og de Menneskerettigheder, der med Frankrig som Udgangspunkt banede sig Vej ud over Verden og nu blev bekræftet af hele Folket paa et Tidspunkt, hvor Europa er i Færd med at ofre sine bedste Traditioner for at bevare et dødsdømt økonomisk System.

*(I. F. C.)*

---

## I TIDENS AAND

Der kom en Mand med en Mappe under Armen, med Flagreslips og med en stor, bredskygget Hat paa Hovedet ind hos Firmaet H. P. Hansen & Co. og bad om at maatte tale med Chefen. Manden blev vist ind paa Privatkontoret.

Han lagde sin store bredskyggede Hat fra sig paa Akcidensbordet og bukkede let hen imod Skrivebordsstolen:

— Mit Navn er Jørgensen-Kaalhave. Jeg er Sætter. Har De ikke Brug for en rask Mand?

Chefen vendte sig en kvart Omgang og saa tavs og udtryksfuldt paa den indtrædende.

— Jeg har været hos Bæk og Bøgelund i tyve Aar, men er blevet ledig paa Grund af meget store Indskrænkninger i Driften.

— Ja, jeg ved det. — Chefen fik Mæle. — De huggede det ene Stykke Arbejde fra os efter det andet — indtil de en Dag foraad sig.

— Jeg er vant til Korrekturlæsning, og jeg har ogsaa vikarieret som Faktor.

— Er De Maskinsætter?

— Nej.

— Ja, for hvis De havde haft en Sættemaskine — eller hvis De kunde anskaffe Dem en . . . saa kunde der maaske nok blive noget at lave.

Kaalhave-Tavshed.

— Nej, ellers har vi ikke noget. Her er lidt nok til de Folk, vi har. Og jeg har en lang Ekspektanceliste. — Chefens Blik søgte gennem Brilleglasset hen mod Skrivebordsskuffen.

Manden flyttede Mappen nervøst mellem Hænderne.

— Jeg har ellers lidt Arbejde her . . . der kunde følge med.

— Naa, har De det. Hvad er det da?

— Et Par Smaablade. . . . Og maaske kunde jeg ogsaa skaffe lidt andet.

— Ja, Deres Mappe forekommer mig jo lidt tynd. Her var én forleden Dag — han havde en meget tykkere Mappe. — Men vi blev ikke enige — han var for dyr.

— Naa, med Lønnen?

— Lønnen! — Chefen skrattede haanligt, — Nej, saa langt kom vi ikke. Han forlangte tyve Procent i Provision.

— Naa — ja. Jeg kunde maaske nok nøjes med femten.

— Med femten? Ja, De bliver skam nødt til at nøjes med det, vi kan gi'. — Lad os saa se, hvad De har!

Den store, bredskyggede blev flyttet hen i Hjørnet af Akcidensbordet, og Mappen blev tømt ud.

— Se, dette her er et Fjortendagsblad . . .

— Paa fire Sider.

— . . . og her er et periodisk Tidsskrift, det er til Gengæld større.

— Ja, og saa ved vi ikke, om det kommer mere. — Chefen kigger lidt paa Papirerne. — Det er Bæk og Bøgelunds Arbejde, ser jeg?

— Det er Arbejde, som jeg har staaet med i flere Aar. — Jeg har underhaanden sikret mig hos Kunden, at jeg kan faa det med mig, hvis jeg begynder for mig selv.

— Hvis De begynder for Dem selv?

— Ja, — eller gaar over til en anden Forretning, naturligvis.

Chefen smager lidt paa det.

— Naa, har De det!

— Jeg kan maaske ogsaa skaffe en Kaninbog.

— Ja, nu faar vi se. Kan De begynde her i Morgen?

— Det kan jeg, Hr. Direktør.

— Vi begynder Klokken otte. Jeg skal underrette min Faktor. Og hvad disse Arbejder angaar, saa kan vi jo altid se nærmere paa dem. Men de danner jo Betingelsen for, at jeg kan beholde Dem.

— Naturligvis! Og Lønnen?

Chefen grundede lidt. Saa nævnede han et Tal, der fik Manden til at stejle.

— Jeg havde femten Kroner mere hos Bæk og Bøgelund.

— Vi kan ikke gi' mere her. Jeg har flere til den Løn, saa . . . De forstaar. — Men saa faar De jo desuden Deres Provision.

Lille Pause. Mappen — uden Indhold — flyttede sig nervøst gennem Hænderne.

— Provisionen skulde vel ikke komme mit Arbejde ved.

— Som De synes Hr—r . . . jeg husker ikke Navnet?

— Kaalhave! Jørgensen-Kaalhave!

— . . . Hr. Kaalhave. Det overlader jeg ganske til Dem selv at reflektere over. — Men jeg synes ikke, De skulde betænke Dem paa Tilbudet.

Et Øjeblik efter var den store, bredskyggede forsvundet fra Akcidensbordet. Pagten *var* sluttet.

*tavs.*

# GENERALFORSAMLINGER

## Esbjerg Lokalafdeling

afholdt Fredag den 12. Januar ordinær Generalforsamling paa Hotel »Hafnia«. Formanden, *Sigurd Borch*, udtalte Haabet om, at det kommende Aar maatte bringe mere Klarhed og bedre Vilkaar indenfor vort Forbund. — Til Dirigent valgtes *Gunnar Sørensen*. — Protokollen oplæstes. — Derefter aflagde *Formanden* en udførlig Beretning om det forløbne Kvartal og Aaret 1933 i det hele taget. Han kastede et Blik tilbage over det forløbne Aar, der ikke havde bragt nogen Fremgang for vort Fag, men haabede, at der ved den eventuelt kommende Tarifforhandling vilde blive sat kraftigt ind paa Arbejdstidsnedsættelse. Omtalte de nye Afstemningsregler og mente, det maatte være enhver Kollegas Pligt at deltage i Afstemninger, der kunde faa stor Betydning for os. Den sidst vedtagne Hjælp til arbejdsløse havde desværre ramt flere Kolleger indenfor vort Fag, idet der krævedes 26 Ugers Arbejde i de sidste 3 Aar, for at faa Del i Understøttelsen. Her i Afdelingen var der ikke sket store Forandringer af særlig Betydning i det forløbne Kvartal. Sagen paa »Vestkysten« var ordnet paa tilfredsstillende Maade, og Arbejdsløsheden var gaaet lidt ned, maaske kun for en kort Overgang. I Tilslutning til Formandens Beretning fremkom *Aa. Sørensen*, Silkeborg, (tidl. Esbjerg) med en Kritik over Afgørelsen af Sagen ang. hans Afskedigelse paa »Vestkysten«, han ankede over forskellige Ting ang. Besættelsen af Trykkerpladsen paa Bladet, stillede flere Spørgsmaal til Bestyrelsen, som Formanden besvarede og iøvrigt klarlagde Bestyrelsens Stilling i Sagen og lovede, at Sagen igen skulde blive taget op til fornyet Undersøgelse. — Iøvrigt havde flere Medlemmer Ordet for korte Bemærkninger. — Protokol og Beretning godkendtes.

Kassereren, *Edv. Munch*, oplæste Regnskaberne, Hovedkassen balancerede med Kr. 3216,45. — Hovedkassens og Lokalkassens Regnskaber godkendtes. — Til Bestyrelsen ganvalgtes *M. P. Mathiasen* og *P. Gerh. Jensen*, Suppleant *Schødt*. Som Skuemestre til Svendeprøvekommissionen valgtes for Sætterne: *Evald Jensen* og for Trykkerne: *M. P. Mathiasen*. Suppleanter henholdsvis *Sigurd Borch* og *H. O. Pedersen*. — Det vedtoges at sende 2 Repræsentanter til Fagmødet i Aabenraa den 28. Januar. Formanden og Kassereren valgtes. — Et Par Skrivelser og en Resolution fra Aarhus Lokalafdeling henlagdes. — A. O. F. bevilgedes 20 Kr. — En Ansøgning fra Esbjerg Arbejder Idræt kunde ikke imødekommes. — Under Eventuelt kritiserede flere Medlemmer den herværende Afdeling af Fagteknisk Samvirke, ang. Entréen ved en Udstilling og Film, man mente Entréen var forkastelig i Betragtning af Tilskudet fra Lokalafdelingen. Gruppe-Formanden, *Evald Jensen*, replicerede. — Der bevilgedes Lokaleleje. *J. J.*

## Gutenbergkoret.

Generalforsamling afholdtes 22. Januar i Slotskroen. Til Dirigent valgtes *Chr. Nielsen*. Dagsordenen var følgende: Pkt. 1. Beretning. Pkt. 2. Regnskab. Pkt. 3. Valg. Pkt. 4. Eventuelt. Til Beretningen fik Formanden, *Julius Nielsen*, Ordet. Omtalte de smaa hyggelige Puncheaftener i Pilealléen — de havde netop vist, at Sangerglæden og Sanginteressen er større end mange vil gøre den til. Koret havde sunget til Novemberfesten og havde sangligt set haft en god Aften. Ved Henriette Chrones Begravelse sang Koret det sidste Farvel. 27. Oktober sang Koret ved Svendeprøvekommissionens Fest. Lørdag den 2. December afholdtes det aarlige Torskegilde som var besøgt ualmindelig godt i Aar. Det blev en af de bedste Aftener, Koret længe har haft. — Beretningen godkendtes. — Derefter oplæstes Regnskabet, som viste sig at være i mønsterværdig Orden og godkendtes enstemmigt. — Valg: Næstformanden, *Viggo Andersen* genvalgtes med Akklamation. Som Revisor valgtes *Edvin Petersen*. Under Eventuelt drøftede man Forslag til et nyt Emblem samt det nye Koncertprogram. Efter at Kassereren havde taget sig sammen og givet en Omgang, hævedes Generalforsamlingen med et leve Gutenbergkoret. *H. L.*

# REGNSKABS-OVERSIGT
FOR
## DANSK TYPOGRAF-FORBUND
## OKTOBER KVARTAL 1933

### A. Afdelingerne.

INDTÆGT:

| | |
|---|---|
| Beholdning den 1. Oktober 1933 | 1.522,90 |
| Ordinært Kontingent | 286.751,25 |
| Andre Indtægter | 410,50 |
| Tilskud fra Hovedkassen | 101.460,64 |
| Balance Kr. | 390.145,29 |

UDGIFT:

| | |
|---|---|
| Rejseunderstøttelse | 875,70 |
| Understøttelse paa Stedet | 106.528,50 |
| Understøttelse af Fortsættelseskassen | 93.795,25 |
| Udvidet Hjælp | 7.840,00 |
| Understøttelse af Hjælpekassen | 51.081,25 |
| Reservefondsunderstøttelse | 371,00 |
| Sygeunderstøttelse | 79.223,55 |
| Begravelseshjælp | 7.350,00 |
| Andre Udgifter | 9.640,00 |
| Indsendt til Hovedkassen | 32.149,54 |
| Beholdning den 31. December 1933 | 1.290,50 |
| Balance Kr. | 390.145,29 |

### B. Hovedkassen.

INDTÆGT:

| | |
|---|---|
| Beholdning den 1. Oktober 1933 | 2.394.971,22 |
| Renter | 39.394,73 |
| Indsendt fra Afdelingerne | 32.149,54 |
| Kommunetilskud | 1.049,88 |
| Statstilskud til Arbejdsløshedskassen | 169.540,80 |
| — - Fortsættelseskassen | 19.163,76 |
| Abonnement og Annoncer | 1.014,97 |
| Fagteknisk Samvirke tilbagebetalt | 400,00 |
| Laanebevis fra Soc.-Dem. | 20.000,00 |
| Afdrag paa Prioriteter | 7.380,13 |
| Balance Kr. | 2.685.065,03 |

UDGIFT:

| | |
|---|---|
| Tilskud til Afdelingerne | 101.460,64 |
| Overfartsbilletter | 120,00 |
| Typograf-Tidende | 7.211,12 |
| Legatunderstøttelser | 385,00 |
| Tilskud i Henhold til Lov Nr. 136 | 33.448,80 |
| Administrationsbidrag til D. s. F. | 2.038,32 |
| Tarifforhandlinger | 487,00 |
| Voldgiftsretten i Kbhvn. | 50,00 |
| Tilskud til Grafisk Revy Nr. 1—3 | 2.200,95 |
| — - Fagteknisk Samvirke | 2.000,00 |
| Haandbog for Maskinsættere | 600,00 |
| Bidrag til Matteottifonden | 500,00 |
| — - tysk Flygtning | 100,00 |
| Husleje, Brændsel, Belysning og Rengøring | 2.198,45 |
| Kontorartikler | 20,97 |
| Lønninger og Honorarer | 6.024,00 |
| Rejseudgifter og Diæter | 1.897,80 |
| Porto | 446,12 |
| Tryksager | 455,75 |
| Telegram og Telefon | 209,29 |
| Nattevagt | 45,00 |
| Kranse | 45,00 |
| Bogbinder | 92,95 |
| Brandforsikring | 4,65 |
| Laan til Soc.-Dem. | 20.000,00 |
| Nedskrevne Obligationer | 7.380,13 |
| Beholdning den 31. December 1933 | 2.495.643,09 |
| Balance Kr. | 2.685.065,03 |

## ET ENSRETTET REFERAT

Af en fra Herm. Grevlund modtaget Kritik af Referatet fra Københavns Afdelings Generalforsamling gengiver vi følgende:

. . . Hvad der navnlig stikker i Øjnene, er den Omstændighed, at medens Hellbergs Redegørelse for Tarifsituationen faar Lov at brede sig over en Spalte, spises Diskussionsdeltagerne af med tilsammen nogle ganske faa Linier, skønt deres sammenlagte Taletid langt overgik Hellbergs. Et Misforhold, der kun lader sig forklare ved Referentens personlige Interesse i Undertrykkelsen af, hvad anderledes tænkende havde paa Hjærte.

Hvad skal f. Eks. det smage af, at J. Willadsens vigtige Resolutions-Motivering ikke har fundet Naade for Referentens Øjne, men er udeladt? Denne Resolution, der præciserede, at det ikke er Ord, men Handling, vi trænger til.

Men naar nu Hellberg er favoriseret med Broderparten af Pladsen, og man véd, at i Pølsetiden spiller en Pølse fra eller til ingen Trille, hvorfor da ikke medtage et saa interessant Punkt som hans Bedyrelse af, at han med Hensyn til Ansvaret for de nye, reaktionære Afstemningsregler kunde to sine Hænder? Det skulde vel ikke være, fordi J. Willadsen ved Henvisning til sidste Delegeretmøde saa sig i Stand til at paavise, at Hellberg paa dette just havde stillet en — forøvrigt ikke vedtaget — Resolution om Betimeligheden af lignende Afstemningsforanstaltninger? —

Skal Medlemmerne behandles som Børn paa Storke-Stadiet?

*Herm. Grevlund.*

## FORRETNINGSUDVALGSMØDER

1. Marts 1934.

1. Mehr refererede Mæglingsmøder i Hillerød, Nyborg, Stege og Lyngby. — Til Efterretning.

2. De samv. Fagforbund fremsender i Cirkulære af 25. Januar Forslag til Reorganisation af Den internationale faglige Central. — Til Efterretning.

3. Private Arkitekters & Raadgivende Ingeniørers Forbund fremsender Anmodning til Organisationen om Støtte i Forbundets Begtræbelser for at bekæmpe Embeds- og Tjenestemænds Bierhverv. — Henlagdes.

4. Love for Lokalafdelingen i Frederikshavn forelaa til Godkendelse. — Godkendtes.

5. Et Medlem indstilles af Københavns Afdelings Styrelse til Karantæne for ukollegial Optræden. — Tildeles 3 Maaneders Karantæne, deraf de første 4 Uger med Tab af Understøttelsesret.

6. Et tidligere Medlem, der har optraadt som Blokadebryder i Holstebro, indstilles af denne Afdeling til Genoptagelse. — Optages paa sædvanlige Vilkaar, men tildeles et Aars Karantæne.

7. Et Medlem i Middelfart og et Medlem i Stubbekøbing tilstodes hvilende Medlemsret i et Aar, henholdsvis fra 1. Februar og 1. Marts 1934 at regne.

8. Medlem Nr. 6584 Carl Jørgensen, Nyborg, fremsender Udkast til Arbejdskontrakt som Driftsleder hos Firmaet C. Schønemann. Godkendes med visse Ændringer.

9. Landssammenslutningen af Maskinsættere fremsender Regnskab over Fremstillingen af Haandbog for Maskinsættere og vedlægger dette Forslag til Afvikling med Garanterne. — Svarskrivelse afsendes.

10. Cirkulære fra De samvirkende Fagforbund ang. Overenskomstsituationen refereredes. — Til Efterretning.

11. Fra Københavns Afdeling forelaa Meddelelse om, at Bemyndigelsen til at afgive 2. Strejkevarsel var vedtaget med 2892 Ja mod 207 Nej. — Det vedtoges at afsende 2. Strejkevarsel Fredag den 2. Marts til Ikrafttræden Lørdag den 10. Marts Kl. 5 Eftm.

12. Med Hensyn til Strejkeunderstøttelse vedtoges foreløbig at udbetale denne efter Lovenes § 56 med 7 Ugedage.

13. I Henhold til Loven om »Udvidet Hjælp« har vor Arbejdsløshedskasse til Direktoratet indsendt Anmodning om Tilladelse til at forlænge Dageantallet fra 90 til 108 Dage. — Til Efterretning.

14. Et Medlem i Odense var tilstaaet Understøttelse af Arbejdsløshedsfonden under Ophold paa Esbjerg Arbejderhøjskole.

Mødet hævet.

## LÆRLINGESPALTEN

### Københavns Lærlingeafdeling.

Lærlingeafdelingen holder en Teateraften Lørdag den 24 Marts. Prisen er den mindste, der kan fremskaffes — Festen er gratis.

Efter Underholdningen vil der blive Bal. (Baltegn à 75 Øre).

Mod Forevisning af Medlemskort kan *een* Billet afhentes paa Mandag paa Kontoret.

Tag Pigen med til denne fornøjelige Aften.

Billetten gælder for 2 Personer. *Styrelsen.*

## SMAAT FRA NÆR OG FJERN

**Dødsfald.** Forrige Lørdag døde Aftrækkeren i Fr. Bagges Bogtrykkeri, *Martin Jensen*, 48 Aar gl. Han ramtes paa Arbejdspladsen umiddelbart før Fyraften af en Hjertelammelse, og paa Vej til Hospitalet døde han. Afdøde havde særligt sin Interesse i Afholdsbevægelsen, men saas ogsaa hyppigt paa vore egne Møder. Bisættelsen fandt Sted i Søndags fra Bispebjerg Krematorium, hvor foruden vor Fane en Mængde Afholdsloge-Faner paraderede ved Baaren.

**Det lille Karneval** afholdes paa Lørdag den 10. paa »Gimle«. Billetter faas hos Lundin samt hos Henning Jensen, Ellebakken 13, Hellerup, Tlf. Helrup 27 25; V. Faurhøj, Aaboulevard 70, Tlf. Nora 40 75 x; Rud. Jensen, H. C. Ørstedsvej 11 a (Ismejeriet), Tlf. Vester 58 01 y; Cigarforretningen, Dr. Tværgade 22, Tlf. Palæ 15 45 v samt paa Forbundskontoret. Medlemskort skal forevises.

Karnevalskomitéen tilraader at sikre sig Billet i god Tid. Der er absolut intet Billetsalg ved Indgangen, som aabnes Kl. $19^{30}$. Karnevalsgarderobe forefindes i Vestibulen.

**Billetregnskab** fra det store Karneval bedes snarest opgjort.

**Matteottifondens** Indsamling til de østrigske Arbejdere. Jeg har yderligere modtaget: Uden Liste (L. N., Hertz) Kr. 3,—, Liste 2 og 5 (Schultz) Kr. 123,71, Liste 19 (Kr. Dagblad) Kr. 21,—, uden Liste (Aamodt) Kr. 11,25, Liste 2990 (Tutein og Kochs samlede Personale) Kr. 34,55, Liste 2991 (Bøhm), Kr. 20,50, Liste 3 (Nordisk Bogtr.) Kr. 10,50.

Der kan, om ønskes, stadig faas Lister til Indsamling.

6. Marts. *Sigv. Hellberg.*

**Interessant Foredrag.** Københavns Trykkerklub afholder Mødeaften Tirsdag den 13. Marts Kl. 8 pr. i Café »Patricia« Fælledvej 4. Hr. Bogtrykker Johan Olsen (Det Berlingske Bogtrykkeri) taler om *Moderne Bogtryk* og *Reklame*. Da Bogtrykker Johan Olsen er en dygtig Fagmand og Taler, bliver det sikkert en udmærket faglig Aften. Alle indbydes. Samtidig Fremlægning af en Samling Tryksager. Se Annoncen.

**Typografernes Stiftelser** har i den forløbne Uge udsendt nye Love til Incassatorerne. Medlemmerne bedes forlange Lovene udleveret. Medlemmer udenfor Trykkerierne faar Love udleveret ved Henvendelse til Kassereren, der har Kontortid sidste Mandag i Maaneden.

TYPOGRAFERNES KARNEVAL

SANGFORENINGEN • CYKLEKLUBBEN
SPORTSKLUBBEN • GUTENBERGKORET

Lørdag 10. Marts 1934
Kl. 20—4 i Gimles Lokaler

**En Nat i Stratosfæren**

*Kai Julian spiller. — Vi danser.*

• Vi ses!! •

**Meddelelse.** Da Grundlaget for en ekstraordinær Generalforsamling, der den 26. Februar blev krævet indkaldt, maa betragtes som bortfaldet med Urafstemnings-Vedtagelsen af den af J. Villadsen paa Generalforsamlingen den 25. Februar stillede Resolution, har vi, der tog Initiativet til Indbydelseslistens Udsendelse, ment os i Kontakt med Underskriverne af denne ved at trække Indkaldelseskravet tilbage.

København, 3. Marts 1934.

*Eigil Hansen, Herm. Grevlund.*

**Skejsens Endeligt.** Da flere Læsere af Typ.-Tid. synes at have faaet Nekrologen over »Skejsen« i sidste Numer i »den gale Hals«, skal vi til Beroligelse oplyse, at den var skrevet af en stor Spøgefugl, hvis Ord altid udtrykker det modsatte af, hvad han mener. Vi er derfor mest tilbøjelige til at tro, at Skejsen slet ikke er død, men stadig gaar lyslevende iblandt os!

**Min bedste Tak** for al Opmærksomhed mod mig den 27. Februar. *Carl J. Christoffersen.*

**Hjertelig Tak!** For den store Opmærksomhed, der fra alle Sider vistes mig paa min 75-Aarsdag, bringer jeg herved min bedste Tak. *Chr Graeffe.*

## DANSK TYPOGRAF-FORBUND
### BOGTRYKFAGETS ARBEJDSLØSHEDSKASSE
### VESTERGADE 5, 1. SAL, KØBENHAVN K.

**Kontorerne**

er aabne for Ind- og Udbetaling fra 1—3, *Lørdag 11—1.* samt *Fredag* og *Mandag Aften Kl. 5—6½.* Telefon 4331.

### FORENINGSMEDDELELSER

**Tilskud fra Hovedkassen**

er efter lovformelig Begæring tilsendt følgende Afdelinger:

28. Februar: Aabenraa 300,00. 1. Marts: Frederikshavn 300,00, Lyngby 600,00, Stege 125,00, København 20,000,00. 5. Marts: Varde 700,00. 6. Marts: Aarhus 3000,00, Roskilde 200,00.

København, den 6. Marts 1934. *Forretningsudvalget.*

**Nye Medlemmer.**

København: Paal. Gerda Nielsen, tidl. Medl., (C. Birch), Hj.arb. Niels L. Chr. Damgaard (Jernbanens Billettrykkeri).

Middelfart: Sætter Viggo Christensen, tidl. Medl., udl 1. 1. 21 i Vends. Folkeblad.

**Tiltraadte.**

København: 7463 Chr. Hv. Hansen fra Rejse (arbl.), 4258 Eigil Hansen fra Rejse (arbl.), 7826 Bernh. Lundahl fra Rejse (arbl.), 3752 Ove Larsen fra Aarhus (arbl.), 7981 Aage Hansen fra Rejse (arbl.), 4037 Holger Sørensen fra Rejse (arbl.), 62 Olaf Jensen fra Rejse i Pl., 6713 Hans Kjær fra Haderslev (arbl.).

Esbjerg: 7957 Holger Dahl (Centraltrykkeriet). Haderslev: 3830 Fr. Hess (Martin, Christiansfeld). Kolding: 6648 Boe Marturin Nielsen (arbl.), 7939 Børge Hansen (arbl.). Nyborg: 7987 Knud Rasmussen (C. Schønemann). Svendborg: 7545 Georg Andersen (arbl.).

**Fratraadte.**

København: 2820 Peter Mikkelsen til Arbejdslederne. 3987 Laur. Nielsen paa Rejse.

Aarhus: 3912 J. M. Jensen paa Rejse. Esbjerg: 7957 Holger Dahl paa Rejse. Haderslev: 6713 Hans Kjær til Kbhvn. (arbl.). Næstved: 7733 Anker R. Petersen til Ringsted (arbl.). Rudkøbing: 7987 Knud Rasmussen til Nyborg i Pl. Viborg: 3253 Knud Laursen paa Rejse, 3752 Ove Larsen paa Rejse.

**Udmeldt.**

Varde: 3878 H. C. Christiansen (Bogtrykker).

**Døde.**

København: 8211 Jutta Bruun.

Lyngby: 6387 Niels Jensen. Ringkøbing: 6206 Rud. Hansen.

## FAGTEKNISK SAMVIRKE

**Viborg Kreds.**

V. Pettersons Foredrag om »Typografisk Formlære« er disponibel for Grupperne i Tiden 18.—27. Marts. Grupper, der ønsker Foredraget, maa omgaaende indsende Meddelelse til Kredsformanden.

Søndag den 25. Februar havde Viborg Kreds arrangeret en Udstilling af Tryksager i Teknisk Skoles Lokaler. Udstillingen omfattede foruden det tilsendte Materiale en Del lokale Tryksager og var ret godt besøgt, da den ogsaa var tilgængelig for Offentligheden. *Sekr.*

## KLUB-ANNONCER

TYPOGRAFERNES SYGE-HJÆLPEKASSE

**Ordinær Generalforsamling**

afholdes *Onsdag den 28. Marts Kl. 8* i Rømersgade 22, 2. Sal til Gaden.

*Styrelsen.*

TYPOGRAFERNES UNDERSTØTTELSESKASSE FOR ENKER OG EFTERLADTE.

Ordinær Generalforsamling afholdes Søndag den 25. Marts 1934, Kl. 11, i Rømersgade 22, 2. Sal til Gaden.

DAGSORDEN:

1. Aarsberetning og Regnskab. 2. Beretning fra Legatfonden. 3. Opstilling til Valg af Funktionærer: Kasserer, 2 Styrelsesmedlemmer, 1 Revisor og 1 Revisorsuppleant. 4. Eventuelt.

I Henhold til Fundats for Legatfonden vil der i April blive uddelt nogle Legatportioner à 45 Kr. Motiverede Ansøgninger fra trængende ældre Medlemmer eller Enker efter Medlemmer modtages til 1. April af Formanden, Anthon Larsen, Dronningensgade 48². Tidligere Ansøgere behøver ikke paany at andrage.

*Bestyrelsen.*

Kun de originale
E. L. SÆTTERIMØBLER
betyder en virkelig Modernisering af Sætteriet ved
et helt gennemført System ... ... ... ... ... ... ... ... ...
ERIK LEVISON'S Specialværksteder for moderne Sætterimøbler

KØBENHAVNS TRYKKERKLUB

Tirsdag den 13. Marts Kl. 8 pr. afholdes Møde i Café »Patricia«, Fælledvej 4. Hr. Bogtrykker *Johan Olsen* (Det Berlingske Bogtrykkeri) taler om

**Moderne Bogtryk og Reklame.**

Fremlægning af en Samling smukke Tryksager. — Alle indbydes.

## ANNONCER

**Faktor søger Stilling**

Efter 15 Aars Ansættelse som Faktor i herværende middelstort Bogtrykkeri bliver jeg paa Grund af indtrufne Omstændigheder ledig 1. April. Kan eventuelt tiltræde før. Alder 40 Aar. Vant til at lede et Personale og disponere selvstændigt. Rutineret og erfaren Korrektur- og Revisionslæser. Billet mrkt. »51« modtager Bladets Kontor.

**Maskinsætter,**

(Intertype, Linotype), 12 Aars Erfaring, sidste Plads 6½ Aar, en Del kendt med Sprogsats, søger Plads straks eller senere. God Korrektur. Billet mrkt. »63« modtager Ekspeditionskontoret.

**Ung Bog- & Akcidenssætter**

søger Plads straks. Provinsianer, har besøgt Fagskolen i 1932. Har aftjent Værnepligt. Fine Anbefalinger haves. Billet mrkt. »64« modtager Ekspeditionskontoret.

**Skiltemaskine,**

mrkt. »Hugo Hern Leipzig«, med 3 Sæt Skrifter og 2 Talsæt, kun lidt brugt, er billig til Salg straks naar Handel ske kontant. *Pris 250 Kr.* Værdi 5—600 Kr. Skilteprøver sendes paa Forlangende naar Svarporto vedlægges. Billet mrkt. »62« modtager Ekspeditionskontoret.

**Trykkerlære**

søges straks eller senere til stor, kraftig Dreng, 15 Aar gl., med virkelig Interesse for Faget. Billet mrkt. »61« modtager Ekspeditionskontoret.

TANDLÆGE VIGGO JENSEN
KLAREBODERNE 2II, HJ. AF KØBMAGERGADE 40
KONSULTATIONSTID FRA 10—7
ONSDAG OG LØRDAG FRA 10—3½
TELEFON 15868

GRAFISK COMPAGNI
CENTRAL 777 - 14577 - 11395
*EGET SKRIFTSTØBERI - GRAFISK FAGFORRETNING*
*ALLE MASKINER OG MATERIALER FOR DE GRAFISKE FAG*
KOMPLETTE TRYKKERIER LEVERES I ALLE STØRRELSER

FRITZ MÜLLER
*Grafisk Fagforretning • Landskronagade 61*
Skrift, Messinglinier, Blindmateriel
Alle tekniske Artikler for Faget, Maskinbaand, Værktøj
Repræsentant for: Danske Farve- og Lakfabriker
Telf. Centr. 10 291

FAENZA
FREDERIKSBORGGADE 46
GODE IDEER TIL GAVER I SØLV, LÆDER O. M. A. BILLIGE PRISER
KOLLEGER 10 %.

CONTRASOL-FARVER
Drøjere
Renere
Ultra lysægte
Bedre
Intensive
Nye Farver
fra DRUBIN

Redaktør: FR. NIELSEN, Egøjevej 3, Køge. - Telefon 533.
Ekspeditør: KARL SØRENSEN, Vestergade 5, 1. Sal, København K.
Abonnement gennem Postkontorerne 1 Kr. 50 Øre Kvartalet.
Annoncer 35 Øre pr. Petitlinje (pladss. Medl. 25 Øre). 26 Gange og derover Rabat.

Trykt i Industri-Trykkeriet, København.

# TYPOGRAF-TIDENDE

ORGAN FOR DE TYPOGRAFISKE ARBEJDERES INTERESSER

NUMER 11 KØBENHAVN DEN 16. MARTS 1934 61. AARGANG

## TARIF-SITUATIONEN

I Lørdags Kl. 2 samledes Bogtrykkernes og vor Tarifkommission hos Forligsmanden. Tillige var Litografforbundets Kemigrafafdeling og Reproduktionsanstalternes Principalforening tilstede. Hovedorganisationerne var repræsenteret med hver tre Mand. Forligsmanden fremsatte til Indledning nogle Udtalelser, hvorefter *Sigv. Hellberg* paa Typografernes Vegne motiverede vore Forslag og understregede vore Ønsker m. H. t. Arbejdstid og Ferie samt Tillidsmands-Anerkendelse. Kontorchef *Wreschner* talte paa Bogtrykkernes Vegne, og efter at nogle Repliker var vekslet og enkelte andre havde fremsat korte Udtalelser, hævedes Plenarmødet, hvorefter Forligsmanden konfererede med Parterne.

Paa Forligsmandens Henstilling nedsattes derefter et Udvalg (for Bogtrykkerne: Ingeniør Schou, Bogtrykker Bagge og Kontorchef Wreschner, for Typograferne: Hellberg, Lundin og Mehr) med den Opgave at gennemgaa Arbejdsstoffet og undersøge, om Mulighed for Enighed om flere eller færre Punkter forelaa. Det aftaltes med Forligsmanden, at Udvalget skulde afgive Beretning om sit Arbejde Mandag Eftermiddag Kl. 4. Herefter skiltes Parterne.

Fra Søndag Eftermiddag Kl. 2½ til Mandag Morgen Kl. 5½ arbejdede nu Udvalget. Hele det foreliggende Stof blev gennemgaaet, idet Forhandlingerne dog ganske overvejende koncentreredes om Beskæftigelsesproblemet. Det lykkedes herunder at komme til en Realitetsforhandling om en Udvidelse af Ferien. Gennem Nattens Forhandlinger, dels in pleno og dels med een Mand fra hver Side blev det dog ikke muligt at opnaa Enighed om den pekuniære Side, skønt Typografernes Forhandlere — i Forstaaelse af det baade kulturelt og beskæftigelsesmæssigt overmaade værdifulde i at kunne opnaa en tarifmæssig længere Ferie — gjorde deres yderste for at vinde Ferie-Udvidelsen.

Forhandlingerne, der ogsaa havde drejet sig om de øvrige Spørgsmaal, derunder ikke mindst Tillidsmandsspørgsmaalet, afbrødes Kl. 5½ Mandag Morgen, for at Udvalget kunde faa Anledning til at forhandle med deres respektive Tarif-Kommissioner.

Disse traadte sammen Kl. 10 Mandag Formiddag og modtog Referat af Nattens Forhandlinger.

Ved Middagstid meddelte Bogtrykkerne, at der ikke kunde opnaas nogen Enighed om Feriespørgsmaalet; dels havde Bogtrykkerne selv Betænkeligheder, dels havde Arbejdsgiverforeningen nu lagt sig imellem og havde nedlagt Veto mod at gaa med til Ferieudvidelse.

Forhandlingerne var saaledes for anden Gang sprængt.

Kl. henad 5 Mandag Eftermiddag samledes Udvalget i Forligsinstitutionen for at afgive Beretning om det udførte Arbejde og det behandlede Arbejdsstof, af hvilket en Del var udformet i Punkter, om hvilke der forventedes eventuelt at kunne opnaas Enighed. Efter at Forligsmandens Stedfortræder havde konfereret med Parterne hver for sig, skiltes man.

Typografernes Tarifkommission samledes atter til Møde, og paa et Styrelsesmøde om Aftenen modtog Styrelsen Information om Begivenhedernes Udvikling.

Stillingen er da nu den, at Enighed ikke har kunnet opnaas. Imidlertid kan det i Dag, Tirsdag, vistnok anses givet, at Forligsmanden stiller Mæglingsforslag, og at vort Fag kommer med i dette. Saa længe Mæglingsforslaget ikke foreligger, kan der naturligvis ikke tages Stilling til det. Usandsynligt er det vel næppe, at Forslaget vil lyde paa et Aars Forlængelse af de gældende Overenskomster med visse Ændringer for visse Fag, dels saadanne Ændringer, om hvilke Parterne faktisk vilde kunne være enedes, dels saadanne, som Forligsmanden maatte finde rimelige eller nødvendige for Forligets Vedtagelse.

Formentlig vil alle Fagene blive omfattet af Mæglingsforslaget.

Vi for vort Vedkommende har gjort et hæderligt Forsøg paa et Fremstød paa Arbejdstidsomraadet, men den almindelige Udvikling af Overenskomst-Situationen kan ikke siges at have været vore Bestræbelser gunstig. Endnu vèd ingen, om Mæglingsforslaget vil kunne vedtages eller ej. Men hvad enten der nu sluttes Fred gennem Vedtagelse, eller der udbryder Kamp gennem Forkastelse, tør vi tro, at vore Bestræbelser ingenlunde har været uden Værdi for det Formaal, de har søgt at tjene: Beskæftigelse til ledige Hænder.

*Sigv. Hellberg.*

# TILBAGE TIL FAGET

I.

I en Brydningstid, hvor — for at bruge en populær Vending — Alverden ligger i Støbeskeen, hvor nye, friske, stærke Begivenheder daglig fanger vor Interesse og kræver baade Livssyn og Levevis ændret, er der en Fare for, at samtidig en Del af de Værdier, hvorom vi engang byggede vore Værn, og som betød — og betyder — selve Livet og Brødet for os, er paa Vejen mod det store Forlis.

Jeg tænker her paa Typograffaget, paa Gutenbergs gamle Haandværk og paa dets Svendes baade Kærlighed til Gerningen og Hævdelse af de engang skabte Vilkaar.

Forhen kæmpede man ikke blot for at opnaa en Arbejdsoverenskomst, men naar man havde faaet den, satte man ogsaa alle som én en Ære i at efterleve den. Man efterlevede den maaske undertiden lidt vel stærkt, saaledes at mange af de Krav, Livet stiller til os ved Siden af, og mange af de Opgaver, hvis Røgt og Pleje kan give os Glæde og Indhold, blev tilsidesat, men man holdt sit Fags Fane højt og gik aldrig paa Akkord hverken med den raadende Teknik eller med den Pris, man kunde kræve for sit Arbejde.

Hvis man ved Morgen, Middag eller Aften (den Gang gik man jo ogsaa „til Middag") passerede ad de Veje i den store By, der førte Typografen til og fra hans Arbejdssted, svirrede det En om Ørene med primære Fagudtryk som Skydelinjer, Klummesnore, Portepasjer og saa videre. Her kom Typografen! Man kunde se det; man kunde ogsaa høre det. Han vidste nøjagtig ikke blot, hvor ethvert Stykke Materiel fandtes, men ogsaa, hvad det betød for ham omsat i Penge.

Han var ikke bedre aflagt i økonomisk Henseende dengang end nu, ikke tilsyneladende da. Han lagde ikke saa meget an paa at camouflere sin sociale Stilling ved Hjælp af en ydre Habitus. Han kunde godt gaa paa Gaden i Hverdagstøj, og han behøvede ikke altid at være ledsaget af en Frakke. Han skulde ikke dengang efterligne Grossereren eller Bogtrykkeren, — en nutidig Tilstræbelse, der naturligvis er i højeste Grad prisværdig og er et udpræget Kulturtegn, selv om det kun viser os den ene Side af Personligheden. Hans Tarif var ikke bedre dengang, end den er i Dag; lønmæssigt set var den vel nok lidt ringere; en lille Kende har Organisationen dog betydet for os i økonomisk Henseende. Men Tarifen var Arbejdets Værdimaaler, og den var Nøglen til Ugelønnen.

Faget var det første. I det var man oplært, i det virkede man uden alt for mange nødtvungne Arbejdsløshedsperioder, og mod det Fag var man trofast, fordi man nu engang ansaa det for sin Pligt at være det. Overfor Begivenhederne udenfor var man naturligvis vaagen uden derfor at begunstige dem til Fordel for Fødselsretten. I de stærke politiske Aar og under Arbejderpartiets vældige Frembrud var man ogsaa ivrigt med. Oprindelig havde det maaske knebet for adskillige at slutte sig til de nye politiske Idéer; men det kom ret hurtigt, og i Kraft af Typografens Intellektualitet kom det tillige med Vægt. Men Faget blev under alt dette ved med at være Typagrafens første Kærlighed.

Indtil den moderne Teknik og det sociale Tøbrud kom og revolutionerede baade Tænkning og Levevis. Indenfor Faget kom Sættemaskinerne og aflastede navnlig det gamle Haandsætteri med dets nøjagtige Beregning af Arbejdet, og i Trykkeriet skete der en vældig Udvikling ved Indførelsen af de forskellige nye, sindrige Trykpresser og senere Selvpaalægningsapparaterne. Udenfor Faget var Udviklingen mange Gange større. Vi kender den alle og behøver ikke her at gaa i Enkeltheder. Paa det sociale Omraade faldt saa meget af det gamle omkuld. Understøttelsesvæsenet forbedredes saavel indenfor vor Organisation som indenfor det offentlige. Mulighederne for — og som Følge deraf Trangen til — at bo bedre og at klædes bedre steg hos Befolkningen, ogsaa hos Arbejderne. Ved Arbejdstidens Nedsættelse opdagede man, at man havde en Fritid, der burde udnyttes paa en god Maade, og for Ungdommens Vedkommende blev det navnlig Idræt og Sundhedsdyrkelse, man kastede sig over. Den politiske Vækkelse havde gjort Folk vaagne overfor baade de sociale og de aandelige Problemer.

Der kom en Dag, da Typografen paa Vejen til og fra sit Arbejde sammen med en Kollega ikke mere talte om Skydelinjer og Svinesteg, men om Knock-out'er og Maalmænd og saa forresten om alt muligt andet: om Politik, om Kolonihaver, om bedre Boliger, om Verdensbegivenhederne og om de evigt rullende Opfindelser. Han havde heldigvis som alle de andre Arbejdere faaet Blikket aabent for, at der ogsaa udenfor Murene var noget, der havde Værdi for ham, og som han maatte tilegne sig for at kunne leve Livet med. Han blev socialt bedre stillet, men ikke økonomisk, idet de Krav, der stilledes til ham paa dette Omraade, var saa mange Gange større end tidligere, og gjorde ham det nu som forhen lige vanskeligt at forvandle sit Pund.

Saa kom Krigsdansen med alt, hvad den bragte med sig af moralsk Fordærvelse; og i dens Kølvand kom Arbejdsløsheden, som paa en ublufærdig Maade, der kan være værre end Døden, huggede Livstraaden over for saa mange. I denne Periode fik alle onde Magter Overtaget, og Græn-

## DANSK TYPOGRAF-FORBUND

### Efterlysning.

Medlemsbog Nr. 3757, tilhørende Alfred Sørensen, Rudkøbing, bedes frataget Medlemmet og indsendt til Forbundskontoret.

København, 13. Marts 1934. *Forretningsudvalget.*

### Bogtrykfagets Arbejdsløshedskasse.

Vor Arbejdsløshedskasse har paa en Anmodning til Socialministeriet om i Henhold til Loven om »Udvidet Hjælp« at maatte forlænge Dageantallet for denne Hjælp fra 90 til 108 Dage, erholdt Afslag. Vi henleder derfor Afdelingernes Opmærksomhed paa, at »Udvidet Hjælp« kun kan udbetales i højst 90 Dage indtil 30. April 1934

*Forretningsudvalget.*

## Pladstilbud.

I Henhold til Anvisningskontorets Regulativ, Punkt 7, gøres opmærksom paa, at ingen maa slutte bindende Aftaler om Pladstilbud, før Henvendelse er sket til Lokalkassereren i den paagældende By eller i København til Anvisningskontorets Bestyrer. Undladelse heraf medfører Karantæne.

sen mellem Ret og Uret, mellem rigtigt og urigtigt, blev vanskeligere skelneligt end nogensinde.

Under alt dette kom vi bort fra Faget. Hvad der en Gang var et glædeligt Tegn: at man rejste sig fra Sættepult og Presse for ogsaa at leve med som Menneske, blev til en Spydsodde, vendt imod os selv. Nu taler man paa vore Generalforsamlinger ikke om Faget og meget lidt om Tarifen. Derimod drejer Forhandlingerne sig stadig om Arbejdsløshed, om Understøttelser og om politiske Manøvrer. Vi skriver jo nok fagtekniske Artikler, og vi udgiver ogsaa tekniske Blade, men vi er i Almindelighed ikke slemme til at læse dem, og vi gør det kun nødtvungent for at kunne hævde os i Kampen for Tilværelsen, ikke saa meget af Kærlighed til vort Fag.

Og derfor maa ogsaa Tarifen betle mangen Gang. Man kender den kun daarligt, respekterer den endnu mindre. Hele det møjsommeligt tilvejebragte Grundlag for vor økonomiske Eksistens, den enkeltes som Organisationens, negligeres, og alle de Midler, den rigtig udnyttet indeholder, og som kunde hjælpe mange af vore arbejdsløse Kolleger ind under menneskelige Forhold paany, kaster vi i Grams, ikke til vore Principaler, men til det store, fremmede Publikum.

(Fortsættes) *N. Th. S.*

## DEN SOCIALE UTRYGHED

Af Viggo Bredsdorff i Det frie Blad.

Hvis man for Alvor prøver paa at sætte sig ind i, hvad *Arbejdsløshed* vil sige, saa tror jeg ikke, der bliver nogen Tvivl tilbage i ens Sind om, at den, der er kastet ud i den Tilstand, i 999 af Tusinde Tilfælde om ikke ligefrem tager Skade paa sin Sjæl, saa standses i Udvikling.

Men det er ikke nok at se paa selve Arbejdsløsheden; thi mange vil se paa den som et Onde, der har ramt os, men som nok driver over — selv om man til vort Samfunds Beskæmmelse taler om »den normale Arbejdsløshed«. Nej, Forholdet er dette, at ingen Arbejder kan føle sig tryg — de lever alle paa en Vulkan — i Dag dig — i Morgen mig. Men en saadan Utrygghed i Livsvilkarerne medfører, at selve det at sikre sig Føden bliver Livsmaalet, og jo stærkere Utrygheden gør sig gældende, des mere dejer Livsinteresserne i materialistisk Retning. At nyde Livet, at sikre sig Livets Goder, det bliver det eneste Maal, der lyser i Mørket, naar man stadig har Arbejdsløshedens rædselsfyldte Mulighed for Øje.

At vi lever i en materialistisk Tidsalder kan ingen være blind for, men det staar for mange som noget ret tilfældigt, en Tidsbølge, som sætter sit Præg paa Menneskene. Men dette er sikkert ikke rigtigt. Det er den sociale Utryghed som — ikke i Kraft af noget Ræsonnement — men rent naturligt medfører, at vi bliver materialistiske. Dette gælder ikke alene Arbejderklassen, som jo mest direkte mærker Utrygheden — men ogsaa de mere betryggede bliver prægede deraf, dels fordi Trygheden kun er saa som saa, dels som Følge af, at denne Tryghed er Genstand for de andres Misundelse.

Og gaar vi højere op ad Samfundsstigen, vil vi opleve den vilde Dans om Guldkalven, netop udsprunget af, at denne Nyden af Livets Goder er Underklassens altbeherskende Attraa. Vi skal derfor ikke vente, at den materialistiske Livsanskuelse, som kort udtrykt er dette: Min Sjæl, spis drik og vær glad — vil svinde ved næste Tidehverv. Naar der er Tegn, der tyder i denne Retning, — det man har kaldt vor Tids religiøse Søgen — saa betyder det blot, at enkelte opdager det tomme og haabløse i denne Livsform, men det er ikke nok til at vende Tidsstrømmen. Det kan medvirke til, at flere og flere bliver utilfredse, men en virkelig Ændring i Sindelaget naas først, naar de sociale Kaar skabes om, saaledes at den, der ærligt vil arbejde, ogsaa er sikker paa at kunne faa menneskelige Levevilkaar ved sit Arbejde.

Men netop da Tidens Magthavere er det højt priste Flertal, da Folket — grundlovsmæssigt set — er sin egen Lovgiver, saa paahviler der hver enkelt et Ansvar for den nuværende Tingenes Tilstand, og Ansvaret er større jo klarere det bliver, at Vilkaarene virkelig kan ændres. . . .

## FRA DEN ØVRIGE VERDEN

**Samlingsbestræbelser i Frankrig.**

Behandlingen af Samlingsspørgsmaalet, som har erholdt nye Impulser gennem Socialisternes og Kommunisternes fælles Demonstrationer den 12. Februar, førte paa det den 21. og 22. Februar i Paris afholdte Møde i den franske Landsorganisations Nationalraad til Nedsættelse af et særligt Udvalg. I sit indledende Foredrag udtalte Formanden *Jouhaux* i denne Forbindelse: »Efter de den 12. Februar indhøstede Erfaringer fordrer vi af Nationalraadet en Bekræftelse af Beslutningerne paa vore to sidste Kongresser vedrørende dette Spørgsmaal. Nu som før er vi dog imod den blotte Formel »Enhedsfront«. Den 12. Februar har Arbejderne kæmpet Side om Side. Dette er det bedste Bevis for, at Enigheden kan virkeliggøres.«

I en enstemmigt vedtaget Resolution opfordres alle Arbejdere til at slutte sig sammen i C. G. T. for saaledes at sætte denne i Stand til med større Styrke end hidtil at være forberedt paa alle Muligheder. I de omtalte tidligere Kongresbeslutninger, som Mødet paany godkendte, hedder det bl.a.: »Alle Organisationer opfordres til at gøre alt for at tilvejebringe en Atmosfære af Forsoning og Enighed. Ved en Tilbagevenden til C. G. T., udenfor hvis Ramme en Virkeliggørelse af den faglige Samling er utænkelig, skal der ikke stilles Betingelser, der har Karakter af Sanktioner.«

Den af Nationalraadet vedtagne Resolution slutter med følgende Ord: »I Overensstemmelse med denne Resolutions Indhold og Aand opfordrer Nationalraadet alle Organisationer til at tage Initiativet til Virkeliggørelse af den faglige Samling.«

## DE UFAGLÆRTE

Tillad mig igennem disse Linier at spørge Hellberg, hvad Meningen egentlig er med, at Trykkeriarbejderne anbefaledes at søge over i andre Fag, da Chancen er blevet meget mindre for at faa Arbejde indenfor Trykkeriarbejdernes Branche.

Naar Typografforbundet selv er ude efter Trykkeriarbejderne, og de skal være under Dansk Typografforbund, maa det ogsaa se Interessen i at skaffe dem Arbejde paa en mere effektiv Maade. Hvorfor søger man saa ikke hellere at bremse Tilgangen for de Trykkeriarbejdere, der søges udefra — men nej — vi Ufaglærte tages der ikke saa stærkt Hensyn til. Saa længe vi er i Arbejde, er det godt, men den Dag, vi melder os paa Kontoret som Arbejdsløse — bevares, vi faar vor Understøttelse, men lidt senere og paa en fin Maade faar vi den Anbefaling at søge andet Fag. Men sig mig, Hellberg, er det ikke det samme som at jage os ud i det uvisse og blive os stakkels Trykkeriarbejdere kvit?

Meget beklemt over Hellbergs mærkelige Adfærd over for Trykkeriarbejderne, gik jeg fra Generalforsamlingen hjem med de sorteste Udsigter. Dette er en raa Maade at behandle de Ufaglærte paa. De skal dog udføre et alsidigt Arbejde paa Trykkerierne, som ogsaa Hellberg paataler meget stærkt.

Naar man alligevel ikke vil gøre noget for os, af hvilken Grund skal vi saa være i Dansk Typograf-Forbund, saa maatte der hellere være en Afdeling under Dansk Arbejdsmandsforbund, der viser mere Interesse for de Ufaglærtes Ve og Vel.

*Ingolf Larsen,*
Hjælpearbejder (1351).

## SÆTTERAFDELINGEN I KØBENHAVN

### Aarsregnskab 1933.

*Indtægt:*

| | | |
|---|---|---|
| Saldo den 1. Januar 1933 | | 66.202,04 |
| Renter af Obligationer | 890,00 | |
| do. af Sparekassen | 1.200,78 | |
| do. af »Stjernen« | 40,00 | |
| | | 2.130,78 |
| Overført fra Lokalkassen | | 1.305,70 |
| Balance | | Kr. 69.638,52 |

*Udgift:*

| | | |
|---|---|---|
| Formandshonorar | 200,00 | |
| Kontingent til Arbejdernes Fællesorg. | 880,20 | |
| Lokaleleje | 20,50 | |
| Bidrag til Fagskolen | 100,00 | |
| Folkeuniversitetsforeningen | 25,00 | |
| Diæter | 60,00 | |
| Bidrag til Teknisk Skole | 20,00 | |
| | | 1.305,70 |
| Saldo den 31. December 1933 | | 68.332,82 |
| Balance | | Kr. 69.638,52 |

### Status 31. December 1933.

*Aktiver:*

| | | |
|---|---|---|
| 4% Obligationer | 17.000,00 | |
| 3½% — | 6.000,00 | |
| | | 23.000,00 |
| Aktie i Arb. Landsbank | 4.000,00 | |
| — i - Brændselsforretning | 400,00 | |
| — i - Livsforsikring | 462,00 | |
| — i »Stjernen« | 1.000,00 | |
| 12 Andele i »Social-Demokraten« | 144,00 | |
| | | 6.006,00 |
| Indestaaende i Banken | | 39.470,82 |
| Balance | | Kr. 68.476,82 |

*Passiver:*

| | | |
|---|---|---|
| Formue den 31. December 1933 | | 68.476,82 |
| Balance | | Kr. 68.476,82 |

København, den 6. Februar 1934.

*O. A. Lundin.*

Regnskaberne er gennemgaaet og fundet i Overensstemmelse med Bøger og Bilag. Det udviser et Overskud paa *Kr. 2.130,78.*

København, den 20. Februar 1934.

*Carl Christoffersen. Niels Nielsen. N. M. Nielsen. Carl Schnoor.*

## TRYKKERAFDELINGEN I KØBENHAVN

### Aarsregnskab 1933.

**Hovedafdelingen.**

*Indtægt:*

| | | |
|---|---|---|
| Saldo den 1. Januar 1933 | | 3.956,30 |
| Renter | 118,30 | |
| Overført fra Lokalkassen | 1.477,00 | |
| Salg af Bogen »Spieser« | 410,00 | |
| Renter fra »Stjernen« | 20,00 | |
| | | 2.025,30 |
| Balance | | Kr. 5.981,60 |

*Udgift:*

| | | |
|---|---|---|
| Formandshonorar | 200,00 | |
| Lokaleleje og Filmsforevisning | 359,45 | |
| Kontingent til Arb. Fællesorganisation | 314,80 | |
| Fagskolen | 50,00 | |
| Trykning af Bogen »Spieser« | 450,00 | |
| Mødet i Stockholm | 148,20 | |
| Stiftelsesfesten | 283,00 | |
| Andre Udgifter | 42,70 | |
| | | 1.848,15 |
| Saldo den 31. December 1933 | | 4.133,45 |
| Balance | | Kr. 5.981,60 |

**Begravelseskassen.**

*Indtægt:*

| | | |
|---|---|---|
| Saldo den 1. Januar 1933 | | 8.206,14 |
| Kontingent | 131,20 | |
| Renter | 266,95 | |
| | | 398,15 |
| Balance Kr. | | 8.604,29 |

*Udgift:*

| | | |
|---|---|---|
| Begravelseshjælp | | 300,00 |
| Saldo den 31. December 1933 | | 8.304,29 |
| Balance Kr. | | 8.604,29 |

**Ekstrakassen.**

*Indtægt:*

| | | |
|---|---|---|
| Saldo den 1. Januar 1933 | | 1.922,99 |
| Renter | | 62,29 |
| Balance Kr. | | 1.985,28 |

*Udgift:*

| | | |
|---|---|---|
| Understøttelser | 140,00 | |
| Saldo den 31. December 1933 | 1.845,28 | |
| | | 1.985,28 |
| Balance Kr. | | 1.985,28 |

**Status 31. December 1933.**

**Hovedafdelingen.**

*Aktiver:*

| | | |
|---|---|---|
| 1 Aktie i »Stjernen« | 500,00 | |
| — i Arb. Brændselsforretning | 100,00 | |
| 4 Andele i »Social-Dem.« | 48,00 | |
| | | 648,00 |
| Indestaaende i Sparekassen | | 3.533,45 |
| Balance Kr. | | 4.181,45 |

*Passiver:*

| | | |
|---|---|---|
| Formue den 31. December 1933 | | 4.181,45 |
| Balance Kr. | | 4.181,45 |

**Begravelseskassen.**

*Aktiver:*

| | | |
|---|---|---|
| Udestaaende Restancer | 57,20 | |
| Indestaaende i Sparekassen | 8.304,29 | |
| | | 8.361,49 |
| Balance Kr. | | 8.361,49 |

*Passiver:*

| | | |
|---|---|---|
| Formue den 31. December 1933 | | 8.361,49 |
| Balance Kr. | | 8.361,49 |

**Ekstrakassen.**

*Aktiver:*

| | | |
|---|---|---|
| Indestaaende i Sparekassen | | 1.845,28 |
| Balance Kr. | | 1.845,28 |

*Passiver:*

| | | |
|---|---|---|
| Formue den 31. December 1933 | | 1.845,28 |
| Balance Kr. | | 1.845,28 |

København, den 6. Februar 1934.

*O. A. Lundin.*

Regnskaberne er gennemgaaet og fundet i Overensstemmelse med Bøger og Bilag. Hovedkassen udviser et Overskud paa Kr. *177,15*, Begravelseskassen et Overskud paa Kr. *80,15* og Ekstrakassen et Underskud paa Kr. *77,71*.

København, den 20. Februar 1934.

*Carl Christoffersen. Niels Nielsen. N. M. Nielsen. Carl Schnoor.*

## KVINDEAFDELINGEN I KØBENHAVN

**Aarsregnskab 1933.**

*Indtægt:*

| | | |
|---|---|---|
| Saldo den 1. Januar 1933 | | 1.114,76 |
| Overført fra Lokalkassen | 562,35 | |
| Renter | 57,97 | |
| | | 620,32 |
| Balance Kr. | | 1.735,08 |

*Udgift:*

| | | |
|---|---|---|
| Formandshonorar | 200,00 | |
| Lokaleleje | 82,20 | |
| Kontingent til Arb. Fællesorganisation | 117,80 | |
| Blomster og Kranse | 70,75 | |
| Tryksager | 12,75 | |
| | | 483,50 |
| Saldo den 31. December 1933 | | 1.251,58 |
| Balance Kr. | | 1.735,08 |

**Status 31. December 1933.**

*Aktiver:*

| | | |
|---|---|---|
| 2 Aktier i Arb. Brændselsforretning | 200,00 | |
| Indestaaende i Sparekassen | 1.051,58 | |
| | | 1.251,58 |
| Balance Kr. | | 1.251,58 |

*Passiver:*

| | | |
|---|---|---|
| Formue den 31. December 1933 | | 1.251,58 |
| Balance Kr. | | 1.251,58 |

København, den 6. Februar 1934.

*O. A. Lundin.*

Regnskaberne er gennemgaaet og fundet i Overensstemmelse med Bøger og Bilag. De udviser et Overskud paa Kr. *136,82*.

København, den 20. Februar 1934.

*Carl Christoffersen. Niels Nielsen. N. M. Nielsen. Carl Schnoor.*

## SVAR TIL CARL POULSEN

Betingelsen for at kunne drøfte en Sag er, at man er i Stand til at opfatte det, man læser, og at man er ærlig i sin Modstand. Ialtfald én af disse Egenskaber mangler Carl Poulsen; jeg skal ikke kunne afgøre hvilken. En saa uhyrlig Forvrængning af det, der er sagt og tænkt, som den, min hidsige Kollega gør sig skyldig i, umuliggør al videre Diskussion. Carl Poulsen har Lov til at have hvilke Anskuelser om Tingene han vil; jeg beholder dem, som Erfaringen har givet mig. At vrænge »Nazi« efter alt det, der ikke er i fuld Overensstemmelse med den eneste, autoriserede Tro, er ikke Carl Poulsens Opfindelse; den er brugt saa tit, den er altsaa ikke engang original. Skal denne Diskussion føres videre, bliver det ikke mig, der faar det sidste Ord.

*N. Th. S.*

## ARBEJDSLØSHEDEN DEN 28/2 1934

| | Paalæggersker | Mdl. Hjælpearb. | Stereotypører | Trykkere | Maskinsættere | Haandsættere | Sætter-Trykkere | Ialt |
|---|---|---|---|---|---|---|---|---|
| København | 69 | 41 | 8 | 107 | 25 | 350 | - | 600 |
| Provinsen | 36 | 14 | - | 52 | 25 | 343 | 15 | 485 |
| Ialt | 105 | 55 | 8 | 159 | 50 | 693 | 15 | 1085 |

## GENERALFORSAMLINGER

### Randers Lokalafdeling

holdt Generalforsamlig Tirsdag den 30. Januar. — *Formanden* aabnede og mindedes i smukke Ord vor nylig afdøde Kollega, den 82-aarige Trykker A. Andreasen, der i henved et halvt Aarhundrede havde været Medlem af Forbundet og altid havde taget stærk Del i det organisatoriske Arbejde. Afdelingen vil værne og ære hans Minde. (Generalforsamlingen paahørte staaende Mindetalen.)

Formanden opridsede derpaa i store Træk det svundne Aars Begivenheder som de maatte fremtræde set med Arbejderklassens Øjne og motiverede herudfra Ønsket om et godt Nytaar for danske Typografers faglige Fremskridt. Endvidere omtalte Formanden en Række lokale Sager, der i det sidste Kvartal dels var ordnede tilfredsstillende og dels var under Behandling.

Kassereren, *S. J. Kisum*, oplæste det reviderede Regnskab, der balancerede med Kr. 6023,03, Kassebeholdning Kr. 20,81. Efter at et Par Forespørgsler var besvaret, godkendtes Beretning og Regnskab enstemmigt.

Som Formand genvalgtes *Alfr.Andersen* enst. og til Bestyrelsen genv. Rotationstrykker *Viggo Jensen* og *Svend Madsen* ligeledes enst. Suppleant blev *Arne Hansen*. *Frants Rittig* genv. som Revisor med *Jørgen Olsen* som Suppleant, medens *S. J. Kisum* valgtes som Repræsentant til Forsamlingsbygningen »Jylland«.

*Lokalkassen: Kassereren* fremlagde Regnskabet, der balancerede med Kr. 1356,96 og udviste en Kassebeholdning paa Kr. 507,86. Regnskabet godkendtes enst. — Understøttelser til Rejsende fastsattes som hidtil. — Formandens og Budets Løn blev uforandret henholdsvis 100 og 40 Kr., medens Kassererens Løn forhøjedes med 50 Kr. til 500 Kr. aarlig.

For det kommende Aar opstilledes følgende Budget:

*Indtægt:*

| | |
|---|---|
| Kassebeholdning | Kr. 507,86 |
| Kontingent | - 2500,00 |
| Administrationstilskud | - 368,00 |
| | Ialt Kr. 3375.86 |

*Udgift:*

| | |
|---|---|
| Lønninger | Kr. 640,00 |
| Bestyrelsen | - 200,00 |
| Evt. Fagmøder | - 100,00 |
| Kontingent til Forsamlingsbygningen | - 190,00 |
| — - Fællesorganisationen | - 50,00 |
| Bidrag til forsk. Formaal | - 125,00 |
| Repræsentation | - 110,00 |
| Understøttelse til Rejsende | - 600,00 |
| — paa Stedet | - 250,00 |
| Tryksager | - 50,00 |
| Porto | - 75,00 |
| Diverse | - 150,00 |
| Kassebeholdning 31/12 1934 | - 635,00 |
| | Ialt Kr. 3375,86 |

Budgettet godkendtes enst.

Som Kontrahenter til »Social-Demokraten« valgtes *Otto Birch* og *S. J. Kisum*. — Til Typografernes Studiekreds i Fagforeningskundskab bevilgedes 25 Kr. — Sluttelig drøftedes Spørgsmaalet om en ny Fane. Bestyrelsen bemyndigedes, efter at flere havde anbefalet Anskaffelsen, til at fremskaffe en ny Fane inden 1. Maj. Prisen bliver ca. 275 Kr. — Protokollen oplæstes og godkendtes.

Generalforsamlingen hævet. *X.*

## LÆRLINGESPALTEN

### Københavns Lærlingeafdeling.

Studeprangeren — er Navnet paa det Teaterstykke, der opføres i vor Lærlingeafdeling Lørdag den 24. Marts. Stykkets Indhold skal ikke røbes her, men Stykket er saa humørfyldt, at man gør klogt i at tage 2 Lommetørklæder med den Aften! Ved møjsommeligt at regne fra og lægge til har det været Styrelsen muligt at arrangere denne Teaterunderholdning *gratis* for vore Medlemmer. Og saa har man endda Lov til at tage en Dame med til Festen, hvis man har Lyst, Efter Underholdningen er der stort Bal — til en lille Pris (75 Øre). Kom paa Mandag op paa Kontoret og afhent den Billet, som dit Medlemsskab i Afdelingen giver dig Ret til.

Festen holdes i »Empiresalen«, Blegdamsvej 26.

*Styrelsen.*

### Typograflærlingene fra Esbjerg og Ribe

afholdt Lørdag den 3. Marts en kammeratlig Sammenkomst paa Afholds- og Højskolehjemmet i Esbjerg. Efter at Formanden, *Jens Rahbek*, havde budt velkommen holdt Højskolelærer *Arne Sørensen* paa en interessant og livlig Maade et Foredrag om Filmen. Foredraget hilstes med et kraftigt Bifald.

Ved Kaffebordet underholdt Brd. *Holtsøe* og *Oluf Nielsen* paa en fortræffelig Maade paa henholdsvis Violiner og Harmonika. De afslørede sig som rene Virtuoser. *Harald Laursen* sang flere morsomme Viser, ligesom der blev sunget flere Lejlighedssange. Humøret var højt og Stemningen god, da Repræsentanten for Fagforeningen *Sigurd Borch* sluttede Festen med at udbringe et kraftigt besvaret Leve for Lærlinge-Afdelingen. Alt i alt en god og vellykket Aften til Styrkelse af Kammeratskabet blandt Lærlingene. *V. A.*

Gutenbergkorets
**FORAARSKONCERT**
Onsdag
28. Marts Kl. 20,00
Haandværkerforeningen
Dr. Tværgade 2

**Gutenbergkoret,**
**Dirigent: Holger Lund-Christiansen**
Nye og gamle Korsange. Edv. Griegs Landkjending med Solist og Musikledsagelse.

**„Buster“,**
kendt fra Nørrebros Teater og Statsradiofonien.

**Operasanger ved det kgl. Teater**
**Henry Skjær,**
der gav os Sæsonens store Begivenhed „Rigoletto“.

**Kabaretkunstneren**
**Ove Behrens,**
mest morsomme Mand man mindes.

**Bal til Kl. 3** • Baltegn Kr. 1.50.
**Georges Dancing Band** (7 Mand).
Nyeste Jazz-Repertoire og gamle Danse.

Billetter til Koncerten à Kr. 1.00 faas hos Gutenbergkorets Medlemmer, Forbunds-Kontoret og Anton Jensen.

## SMAAT FRA NÆR OG FJERN

**Gutenbergkoret meddeler!** I vore Bestræbelser for at finde de smukkeste Lokaler til vort Publikum har vi undtagelsesvis maatte lægge vor Koncert om til Onsdag 28. Marts Kl. 20, idet Haandværkerforeningens skønne Lokaler (fh. Moltkes Palæ), først næste Aar er at faa til vor sædvanlige Dag (Skærtorsdag).

Kom og hør denne gode, afvekslende Koncert, hvor vi byder Dem Kunstnere, der har skabt Sæsonens Successer; og træd Dansen til Byens nyeste og bedste Dancing Band.

**Typografernes Sangforening** afholder sin aarlige Koncert 1. Paaskedag i Studenterforeningen. Her kan Kollegerne tilbringe en fornøjelig Aften og Nat. Lundin og Sangforeningens Medlemmer sælger Billetter à 1 Kr.

**Maskinsætternes Opmærksomhed** henledes paa omst. Annonce ang. Foredrag med Lysbilleder. Alle Maskinsættere indbydes. Efter Foredraget er der Kredsmøde.

**Matteottifondens** Indsamling til de østrigske Arbejdere. Jeg har yderligere modtaget: Liste 10 (C. W. Bærentzen) Kr. 9,00, Liste 20 (Krohn) Kr. 59,81, Liste 2992 (I. Chr. Petersen) Kr. 13,00, uden Liste (Nordisk Kunsttryk) Kr. 4,00, uden Liste (Hafnia) Kr. 29,00.

14. Marts. *Sigv. Hellberg.*

**En Armlænke** — fundet ved Karnevalet paa »Gimle« i Lørdags — kan af Ejerinden afhentes paa Forbundskontoret.

**Pariser-Kommunen.** Frem-Forlaget har udgivet en Bog om Pariser-Kommunen med Tekst og Billeder fra de bevægede Dage i Paris i 1871, hvor det sejrende Borgerskab lod ca. 30,000 Kommunarder skyde. Bogen indledes med en Omtale af den historiske Begivenhed, som Lenin skrev i 1911.

**»Hvad jeg ikke i Længden kan bære«.** I Anledning af Angrebene paa Socialreformen udtaler Socialminister *Steincke* til »Politiken«:

»Nu maa disse uforsvarlige Angreb høre op. De tjener intet godt, men gør derimod Skade i to Henseender, dels ved over for de Fattige at føje Spot til Skade, dels ved at tilsløre den Sandhed, at med eller uden Socialreformen vil de sociale Udgifter i første Række være fuldkommen afhængige af Arbejdsløsheden. Enten Arbejde og Beskæftigelse eller Understøttelse.

Socialreformens System er i det store og hele godt og solidt, og letkøbte Angreb paa den eller paa mig preller ganske af paa min gode Samvittighed som Socialpolitiker, der finder Støtte i alle Sagkyndiges Vurdering. Ansvaret for Socialreformen skal jeg gerne bære. Men hvad jeg ikke i Længden kan bære, er Ansvaret som en Socialminister, der ikke har Evner eller Indflydelse nok til at bevæge den danske Rigsdag til at tage sig sammen til en dybtgaaende Bekæmpelse af selve Arbejdsløsheden. For den, der nøje kender dennes omfattende Ulykker, er det en daglig Pine at se, hvor lidt det forfærdende Problem i Virkeligheden rører Rigsdagen og de forskellige Erhvervsorganisationer.

Paa dette Punkt skulde hele den Presse, der nu jamrer over de store sociale Udgifter, sætte ind, men den foretrækker at sætte over, hvor Gærdet er lavest, d. v. s. at angribe Socialreformen for om muligt at fratage de daarligst stillede de faa Goder, denne Reform har tilsikret dem — og saa i øvrigt at lade fem være lige, medens Arbejdsløsheden undergraver og demoraliserer den Slægt, der skal komme efter os.

## FORENINGSMEDDELELSER

**Tilskud fra Hovedkassen**

er efter lovformelig Begæring tilsendt følgende Afdelinger:

7. Marts: Nykøbing F. 400,00, Silkeborg 600,00. 8. Marts: Brønderslev 150,00, Hjørring 300,00. 9. Marts: Hillerød 200,00. 12. Marts: Aalborg 1000,00, Ringsted 400,00. 13. Marts: Fredericia 500,00.

København, den 13. Marts 1934. *Forretningsudvalget.*

**Nye Medlemmer.**

København: Sætter Hugo Chr. Konrad Hansen, udl. 3. 3. 34 hos Date (arb. s. St.) Hj.arb. Axel Johns. Dragsted (Berl.Tid.). Hj.arb. Erik Henry Chr. Petersen (Schou & Co.). Hj.arb. Erik Orla Højland Jensen (Schou & Co.). Trykker Henning Julius Nielsen, udl. 1. 3. 34 hos O. Teller (arb. s. St.). Paal. Emmy Eva Nielsen, tidl. Medl. (Magnussen).

Aabenraa: Sætter Karl Kochan, udl. 25. 2. 34 hos Bogtr. Boje. Aarhus: Sætter Jens Hansen, udl. 15. 3. 34 i Reklametrykkeriet. Silkeborg: Sætter Svend Aage Dybdahl Guld, udl. 1. 3. 34 hos Bernh. Larsen.

**Tiltraadte.**

København: 2693 Wilf. Mortensen fra Rejse (arbl.). 3378 Carl Holmberg fra Kalundborg (arbl.). 3253 Knud Laursen fra Rejse (arbl.). 2830 Peter Otto Mikkelsen fra Arbejdslederne (Egm. H. Petersen). 7297 Th. Thorsen fra Rejse (arbl.).

Aarhus: 3637 Chr. Worm (arbl.), 4037 Holger Sørensen (arbl.). Haderslev: 7973 Georg Johs. Holst (Winds Bogtrykkeri). Kolding: 7928 Ejnar Topholm (arbl.), 7957 Holger Dahl. Maribo: 7935 A. W. Hansen (Lollands-Posten). Ringkøbing: 5707 P. Stoltenberg Petersen (A. Rasmussens Bogtr.).

**Fratraadte.**

København: 3995 Hans Axelsen paa Rejse. 7905 Ch. A. Christensen paa Rejse. 5649 Jeanette Larsen til Papirarbejderne.

Aalborg: 7629 Sv. Aage Rasmussen paa Rejse. Aarhus: 5707 Poul Stoltenberg Petersen til Ringkøbing i Pl. Fredericia: 7928 Ejnar Topholm til Kolding (arbl.). Hillerød: 6319 Viggo Andersen til Kbhvn. (arbl.). Kalundborg: 3378 Carl E. Holmberg til Kbhvn. (arbl.). Nyborg: 7935 Aage Werner Hansen til Maribo i Pl. Nykøbing F.: 4896 Karen Larsen til Kbhvn. (Hv. Ret). Odense: 7973 Georg Holst til Haderslev i Pl. Slagelse: 7196 Chr. Andersen paa Rejse. 7389 Claudius Hansen til Næstved (arbl.).

**Udslettet paa Grund af Restance.**

Assens: 6137 Harald Kristian Moltrup.

**Død.**

8119 Frederik P. V. Neye.

## FAGTEKNISK SAMVIRKE

### Københavns Kreds.

Mandag den 19. Marts Kl. 8 i Lokalerne Nørrevold 90 taler Nodestikker *Kern* om **Nodestikket, dets Historie og som der arbejdes med det idag.**

### Udstilling i Slagelse.

For kort Tid siden blev der i Slagelse oprettet en Gruppe under »Typografernes fagtekniske Samvirke«, og som et Led i Bestræbelserne for at gøre saa mange Kolleger og Bogtrykkere interesseret i Gruppens Arbejde afholdtes i Søndags en velbesøgt Propagandaudstilling paa Hotel »Postgaarden«. — Gruppens Formand, Typograf *Sv. Aa. Larsen*, bød de Mødte Velkommen og erklærede Udstillingen aaben, hvorefter Kredsledelsens Formand, Typograf *M. Petersen*, Næstved, holdt et lille orienterende Foredrag om de udstillede Tryksager, hvoraf en Del var taget fra forskellige Konkurrencer. Senere paa Dagen fremvistes en Serie Lysbilleder af de nyeste Hurtig-, Dybtryk- og Rotationspresser. Den vellykkede Udstilling sluttede med et fælles Kaffebord for Deltagerne. *V. P.*

E. L. SATSSKIBE er de bedste og billigste, fremstilles ogsaa i amerikansk Udførelse paa
ERIK LEVISONS
Specialværksteder for moderne Sætterimøbler og Inventar

## SYGEMELDINGER

Sygdomstilfælde skal *omgaaende* meldes paa Kontoret, da Retten til Dagpenge ellers fortabes.

## KLUB-ANNONCER

KMK KØBENHAVNS MASKINSÆTTER KLUB

Foredrag med Lysbilleder *Søndag den 18. Marts Kl. 11* i »Patricia«, Fælledvej 4, 1. Sal o. G. *S. V. Rasmussen:* »Den moderne Sættemaskine«. Derefter Kredsmøde i 1. Kreds (København, Hillerød, Helsingør), hvor der vælges Formand og 2 Repræsentanter. — Til Foredraget indbydes *alle* Maskinsættere. Nye Medlemmer optages. — Styrelsen bedes møde Kl. 10.

TYPOGRAFERNES SYGE-HJÆLPEKASSE

### Ordinær Generalforsamling

afholdes *Onsdag den 28. Marts Kl. 8* i Rømersgade 22, 2. Sal til Gaden.

*Styrelsen.*

## ANNONCER

### Ung, alsidig Faktor

søger Stilling. Dygtig Kalkulator og Korrekturlæser. Undervist i Dansk og Regning ved Aftenskole. Gode Anbefalinger og fine Referencer. Billet mrkt. »65« modtager Ekspeditionskontoret.

TANDLÆGE VIGGO JENSEN
KLAREBODERNE 2", HJ. AF KØBMAGERGADE 40
KONSULTATIONSTID FRA 10—7
ONSDAG OG LØRDAG FRA 10—3½
TELEFON 15868

### Skiltemaskine,

mrkt. »Hugo Hern Leipzig«, med 3 Sæt Skrifter og 2 Talsæt, kun lidt brugt, er billig til Salg straks naar Handel sker kontant. *Pris 250 Kr.* Værdi 5—600 Kr. Skilteprøver sendes paa Forlangende naar Svarporto vedlægges. Billet mrkt. »62« modtager Ekspeditionskontoret.

TANDLÆGE EDV. MØLLER
KØBMAGERGADE 30 II
KONSULTATIONSTID 10-3½, 6-7 EFTM. TELEFON 8181

ADOLPH WULFF
fører alle Artikler for Bogtrykkere
MASKINER - SKRIFTER - FARVER
fra de bedste Fabrikker
*Valsemassefabrik og Valsestøberi*
*Brugte Maskiner haves altid paa Lager*
GOTHERSGADE 8 KJØBENHAVN K.
TELEFON CENTRAL 39 OG 5539

FRITZ MÜLLER
*Grafisk Fagforretning • Landskronagade 61*
Skrift, Messinglinier, Blindmateriel
Alle tekniske Artikler for Faget, Maskinbaand, Værktøj
Repræsentant for: Danske Farve- og Lakfabriker
Telf. Centr. 10291

FAENZA
FREDERIKSBORGGADE 46
GODE IDEER TIL GAVER I SØLV, LÆDER O. M. A. BILLIGE PRISER
KOLLEGER 10 %

CONTRASOL-FARVER
Drøjere
Renere
Ultra lysægte
Bedre
Intensive
Nye Farver
fra DRUBIN

Redaktør: FR. NIELSEN, Egøjevej 3, Køge. - Telefon 533.
Ekspeditør: KARL SØRENSEN, Vestergade 5, 1. Sal, København K.
Abonnement gennem Postkontorerne 1 Kr. 50 Øre Kvartalet.
Annoncer 35 Øre pr. Petitlinje (pladss. Medl. 25 Øre). 26 Gange og derover Rabat.

Trykt i Industri-Trykkeriet, København.

# TYPOGRAF-TIDENDE

ORGAN FOR DE TYPOGRAFISKE ARBEJDERES INTERESSER

NUMER 12 KØBENHAVN DEN 23. MARTS 1934 61. AARGANG

## TILBAGE TIL FAGET

II.

Naar Faget kalder os tilbage til sig, har det ialtfald to betydelige Lokkemidler paa Stagen. Den første er den rent æstetiske Nydelse, som Arbejdet *kan* give sin Mand, Skaberglæden, Tilfredsheden ved at frembringe noget, i Lighed med Kunstnerens Glæde over sit Værk; det var dette, der skabte Lavstidens Fagstolthed saavel hos Mestre som hos Svende. Det andet Middel er Tarifens Husholdning, der kan betyde øget Udbytte saavel for den enkelte Arbejder som for Faget og Organisationen. Thi med Faget skal man ikke forstaa bare de haandværksmæssige eller industrielle Frembringelser og heller ikke en enkelt af de to Parters, Svendes og Mestres, Levevilkaar, men derimod Fagets Standard indenfor Samfundet i det hele taget.

Ad det første Middel kan man naturligvis trække paa Skuldrene, hvis man da ikke vil haanle. De store tekniske »Fremskridt« har jo ikke alene revolutioneret Faget — vort Fag som saa mange andres —, men de har ogsaa deklasseret det. Hvad man en Gang vovede at kalde Kunst, blev til Haandværk, Haandværket blev til Industri, og nu er Industrien ved at blive til blot Mekanik. Det vilde lyde som en Flovse, hvis man forlangte, at Maskinsætteren skulde føle Skaberglæde ved sit Arbejde; hvor skulde han faa den fra? Har han Maskin-Interesser, kan han ad denne Vej erhverve sig lidt Tilfredsstillelse ved sin daglige Gerning; men er han kun Typograf med netop det Kendskab til Sættemaskinen, som han *skal* have, — og dette gælder de fleste —, saa bliver hans Arbejdsdag kun som Urviserens Gang paa Skiven. Dette har den tekniske Udvikling og saa Arbejdsgiverens Indstilling overfor ham sørget for.

Og paa samme Maade gaar det med adskillige andre. Hvad Fagglæde faar en Trykker ud af sit Arbejde, der Dag ud og Dag ind, maaske Aar ud og Aar ind skal staa ved sin Maskine og trykke f. Eks. Margarinepapir — eller Poser — eller Frimærker. Eller hvordan er det at trykke Pengesedler? Er det mon interessant? Bare tage fra og lægge op og fylde Farve i, — giver det Skaberglæde over Arbejdet?

Det andet Middel, Tarifens Husholdning, skulde synes lettere tilegneligt for os. Thi hvad betyder det? Det betyder jo ikke andet end at give Kejseren, hvad Kejserens er, og saa videre. Vi har en Overenskomst med vor Arbejdsgiver angaaende Betalingen for vort Arbejde ganske paa samme Maade, som Bygningsarbejderen har det med sin. Og naturligvis maa vi efterleve denne Overenskomst ogsaa ligervis som Bygningsarbejderen. Men gør vi det? Naar en Principal i Kraft af de usle Tider og med det Tryk, han som Herre over Arbejdet moralsk er i Stand til at lægge paa en Svend, tvinger denne til en større Ydelse, end den Overenskomst hjemler, han selv har tilsluttet sig, hvad sker der saa? Naturligvis dette, at hans Konkurrent — og Kollega — nødsages til at prøve paa at faa det samme ud af *sine* Folk. Og saa har vi Spillet gaaende, det Spil, der i Tider, hvor Truslen om Ledighed hænger over ethvert Lønarbejderhjem, saa at sige spiller sig selv.

Thi hvem lukrerer af disse Tilstande? Maaske ikke mest Principalen, der ialtfald i daarlige Tider faar akkurat lige meget eller lige lidt ud af det, hvad enten Prisen paa Arbejdet er lidt højere eller lavere. Det er det forbrugende Publikum, der faar Varen til en billigere Pris, end den gældende Priskurant oprindelig betinger det.

Det er jo en kendt Arbejdsgiverpaastand, at jo billigere man kan producere, jo mere kan man sælge, og dette vil vel heller ingen forsøge at benægte, ialtfald ikke, hvor det gælder Konkurrence udefra. Men Bogtrykkerne skal nu alligevel være forsigtige med at docere denne Paastand i udvidet Omfang, saaledes som der er vist Tendenser til, thi er der noget Fag, hvor man har suget og suger Konsumenterne til det yderste, saa er det vel vort. Hvem er med til at sende mere uprodukt Arbejde ud i Verden end vi; derom vidner de vældige Papirdynger, der daglig gaar ulæste til Losseplads og Papirmølle. Man skal ikke opgive Troen paa Mulighederne, heller ikke paa Mulighederne for nyt Marked for vort Fag; forhaabentlig kan der skabes flere endnu. Men det er i Betragtning af Kendsgerningerne en farlig Politik, vore Principaler er inde paa, naar de idelig arbejder paa at sætte Produktionen op; det vil kunne give Bagslag til os alle, og det har allerede gjort det. En fornuftig Regulering ogsaa af Ydelsen, saaledes at det indenfor Mulighedernes Grænser tilveje-

bringelige Arbejde kunde slaa til til alle eller ialtfald til flere end nu, vilde være klog Handlen. Bogtrykkerne har jo en formaaende Organisation.

En bedre Forstaaelse mellem Mestre og Svende saavel paa det tekniske som paa det rent faglige Omraade vilde være til Gavn for begge Parter. Men desværre, herfor synes der jo ikke at være Mulighed. Tidens organisatoriske Maal er Magten, og Magten er Retten. For at kunne udføre et saadant Samarbejde maatte de to Parter naturligvis stilles paa lige Fod, kun med den Forskel, at Bogtrykkerne i økonomisk Henseende forbliver Ejere, men deler den administrative Myndighed med deres Personale. At dømme efter Situationen som den nu foreligger Parterne imellem synes ingen Tilnærmelser, selv de aller uskyldigste, mulige. Vi kan lige faa Lov til at medunderstøtte Fagskolen for Boghaandværk, men derudover intet. Bogtrykkerne er i sig selv ikke værre Mennesker end vi andre; de er jo udgaaet af samme Kreds, men de har lyttet for meget til falske Profeter. Deres sidste Tarifforslag til Københavns Afdeling, hvori de i en Tid, hvor Spørgsmaalet om Arbejdstidsbegrænsning er brændende, kræver Maskinsætternes Arbejdstid forlænget, taler i al sin Dumhed et tydeligt Sprog, især naar man sammenholder det med den Kynisme, hvormed de altid har forfulgt denne Branche.

Men den største Fare for et sundt fagligt Livs Trivsel saavel i teknisk som i husholdningsmæssig Henseende er det ydrepolitiske Moment. Naturligvis ikke det, at Fagets Børn dyrker Samfundspolitik; det nødsages vi til, thi det betyder at være eller ikke være for os alle. Men dette, at vi i en saa dominerende Grad dyrker den indenfor vor Organisation. Det stærke Præg af Klassepolitik, vore Fagforeningsgeneralforsamlinger efterhaanden har faaet, afleder Sind og Tanke fra det, der burde være det fundamentale: Faget og Tarifen.

(Sluttes.) *N. Th. S.*

## FRA DEN ØVRIGE VERDEN

### Den franske Landsorganisations Program.

Ved et den 21. og 22. Februar i Paris afholdt Møde drøftede den franske Landsorganisations (C G. T.) Nationalraad meget indgaaende den Situation, der var opstaaet som Følge af den fascistiske Opstand og den dermed forbundne Kampagne mod Parlament og Forfatning, der bl. a. er mødt med Fagforeningernes saglige og konkrete Krav.

Paa Mødet vedtoges et til hele Folket rettet Manifest, der slutter med følgende Ord:

»Saafremt *Demokratiet* vil besejre sine Fjender, maa det *handle øjeblikkeligt*. Det maa forny sine Metoder og Skikke for at berøve Reaktionen ethvert Haab om at kunne indføre hitlerske Barbarier i vort Land. Det maa gennem en Række Foranstaltninger, der bør gennemføres med Energi og uden Krænkelse af de sociale Rettigheder, fremskaffe en fuldstændig ny økonomisk Situation. Staten bør ikke se sin Opgave i at hjælpe Fallitspillere paa Fode og dække Underskudet i store Foretagender, hvis Filialvirksomheder forskaffer uduelige Ledere store Rigdomme. Myndighederne har kun én Pligt: Den offentlige Ejendom skal administreres i Samfundets Interesse.

Fornyelsesaktionen i Kampen mod Privatinteresserne og for Almenvellet skal omfatte følgende Foranstaltninger: Beskæftigelse for de arbejdsløse gennem Arbejdstidsforkortelse, økonomisk Genrejsning gennem Iværksættelse af store offentlige Arbejder. Indførelse af Minimallønninger i de enkelte Industrier, Fastsættelse af lønnende Priser for Landbrugsprodukter, Nationalisering af Kreditten samt Bankkontrol, effektiv Kontrol med Nøgleindustrierne gennem Repræsentanter for Staten og Arbejderne, Oprettelse af et økonmisk Organ paa forfatningsmæssigt Grundlag, som erholder fornøden Beføjelse til at tilpasse Produktionen efter Forbruget samt føre Kontrol med hele Næringslivet, Reform af Stats- og Finansforvaltningen. — Det nuværende Kaos kan kun overvindes paa den Maade, at der skabes øget Tillid til Produktionen. Demokratiet skal ikke vedblivende være en Regering for et plutokratisk Oligarki. Det skal ikke være undertrykket og truet af overmægtige Privatinteresser. Dets Eksistensberettigelse er den sociale Retfærdighed. C. G. T. opfordrer Arbejderne og hele Folket til at give sin Tilslutning til dette aktive Program for Frihed og økonomisk Genrejsning samt medvirke til dets Virkeliggørelse«.

### Hjælpen til Østrig.

Endnu mens der kæmpedes i Wien, udvidede Den internationale faglige Central sin allerede for nogen Tid siden paabegyndte Indsamling til Fordel for Fascismens Ofre i Tyskland og Østrig til en speciel Hjælpeaktion for den østrigske Arbejderklasse. Straks efter Kampens Afslutning erholdt 2.500 Familier direkte materiel Understøttelse.

I Mellemtiden er der i alle tilsluttede og ogsaa i ikke tilsluttede Lande paabegyndt store Indsamlinger. En samlet Oversigt over Hjælpeaktionen giver følgende Billede: *Belgien* sendte I. F. C. allerede paa en af Kampens første Dage 490.000 belgiske Frcs. Desuden har de belgiske Fagforeninger iværksat en særlig Hjælpeaktion til Fordel for Kampens Ofre, især for Kvinder og Børn. Videre 200.000 Frcs. er stillet i Udsigt. *Danmark* har indbetalt 50.000 Kr. Det forventes. at dette Beløb vil blive fordoblet i de nærmeste Dage. *Frankrig* har foreløbig tegnet sig for et Beløb af 50.000 Frcs. *Storbritannien* har hjulpet og hjælper fremdeles. Det samlede Beløb andrager hidtil 18.000 Pund Sterling. *Luxemburg* sendte 2.000 Frcs. Det altid offervillige *Holland* har hidtil indsamlet 60.000 Gylden og meddeler, at Indsamlingen fortsættes. Den talmæssig svage Arbejderbevægelse i *Palæstina* har telegrafisk sendt 1.500 Pund Sterling. *Norge*, som staar udenfor I. F. C. sendte som første Rate 25.000 Kr. *Svejts* har hidtil tegnet sig for et Beløb af 60.000 svejtsiske Frcs. og har allerede modtaget en Transport af 400 østrigske Børn. *Czekoslovakiet*, der straks efter Kampens Afslutning med den største Beredvillighed modtog de østrigske Kammerater og sørgede for deres Forplejning og Logi, har desuden indsamlet et Beløb af 30.000 Kr. *Sverige* var ligeledes et af de første Lande, der var rede til at hjælpe. Den svenske Landsorganisation indsendte 50.000 Kr.

## DANSK TYPOGRAF-FORBUND

I denne Uge er der til samtlige Afdelinger og Filialer udsendt Stemmesedler angaaende Provinstarifens Opsigelse.

Stemmesedlerne skal være Forretningsudvalget i Hænde *senest Onsdag den 28. Marts.*

København, 20. Marts 1934. *Forretningsudvalget.*

## Afstemningen.

Forligsmandens Mæglingsforslag er nu i denne Uge til Afstemning i alle Fagene.

Vor Tarifkommission og Styrelsen holdt Møde den 19. Marts. Forslaget er udsendt til skriftlig Afstemning, der skal være sluttet i Dag, Fredag, Kl. 6 Eftmd.

Tarifkommissionen ledsager Forslaget med en Flertals- og en Mindretalsudtalelse, som er optrykt bag paa Stemmesedlen.

Af Forligsmandsforslaget saavel som af de Ændringer, der omfatter vor Tarif medfølger et Eksemplar til hvert Medlem, saaledes at enhver nøje kan se, hvad der stemmes om.

Tillidsmænd og Inkassatorer bedes paa sædvanlig Maade være behjælpelige med Afstemningens Gennemførelse.

Skulde noget Trykkeri eller Medlem ikke have faaet Stemmeseddel, kan saadan mod Legitimation erholdes hele Fredagen indtil Kl. 6 Em. paa Kontoret i Vestergade 5.

## KØBENHAVNS AFDELING:

### SÆTTERNES UNDERAFDELING

(Alle Brancher undtagen Trykkere og Kv. Trykkeriarbejdere)

afholder

**ordinær aarlig Generalforsamling**

*Fredag den 6. April Kl. 20*

**Weinolds Lokaler, Nørre Voldgade 23, Stuen.**

*Dagsorden:* 1. Regnskabet. 2. Opstilling til Valg af 6 Styrelsesmedlemmer. 3. Valg af 4 Kontrahenter til »Social-Demokraten«s Kontrahentforsamling. 4. Valg af 2 Repræsentanter til Bryggeriet »Stjernen«s Generalforsamling. 5. Valg af 4 Repræsentanter til Arbejdernes Fællesorganisations Brændselsforretnings Generalforsamling. 6. Valg af en Repræsentant til Arbejdernes Landsbanks Generalforsamling. 7. Valg af 7 Repræsentanter til Arbejdernes Livsforsikringsselskabs Generalforsamling. 8. Eventuelt.

*Medlemskort skal forevises.* *Styrelsen.*

### KVINDERNES UNDERAFDELING

afholder

**ordinær aarlig Generalforsamling**

*Fredag den 6. April Kl. 20*

**Rømersgade 22, 2. Sal t. G.**

*Dagsorden:* 1. Beretning. 2. Regnskabet. 3. Opstilling til Valg af 2 Styrelsesmedlemmer samt Valg af 2 Repræsentanter til Arbejdernes Fællesorganisations Brændselsforretnings Generalforsamling. 4. Eventuelt.

*Styrelsen.*

### TRYKKERNES UNDERAFDELING

afholder

**ordinær aarlig Generalforsamling**

*Fredag den 6. April Kl. 20,*

**Nørrevoldgade 90—92 (Foren. af 1860.s Lokaler).**

*Dagsorden:* 1. Beretning. 2. Regnskabet. 3. Opstilling til Valg af 2 Styrelsesmedlemmer. 4. Lovændringer. 5. Valg af 1 Kontrahent ved »Social-Demokraten«, 1 Repræsentant til Bryggeriet »Stjernen« og 1 Repræsentant til Arbejdernes Fællesorganisations Brændselsforretning. 6. Eventuelt. *Styrelsen.*

### TRYKKERNES BEGRAVELSESKASSE

afholder

**ordinær Generalforsamling**

umiddelbart efter Underafdelingens Generalforsamling.

*Dagsorden:* 1. Beretning. 2. Regnskabet. 3. Valg af Styrelse og 1 Revisor. 4. Eventuelt.

## Krav om Generalforsamling.

Fra et Antal Medlemmer modtoges Mandag den 19. Marts om Aftenen Krav om Indkaldelse af ekstraordinær Generalforsamling i København »inden Afstemning om Forligsmandsmæglingsforslag foretages«. Motiveringen var, at »Medlemmerne har Krav paa alsidig Behandling og Diskussion af det stillede Mæglingsforslag«.

Saavel Tarifkommissionen som Styrelsen har behandlet dette Spørgsmaal. Da det maa hævdes, at ethvert Medlem dels ved, hvad der er meddelt i »Typ.-Tid.«, dels ved Udsendelsen af selve Mæglingsforslaget plus de vor Tarif vedrørende Ændringer erholder udtømmende Redegørelse for Forslagets Indhold, vil der ikke herfor behøves nogen Generalforsamling. Yderligere vil det teknisk ikke være muligt inden Afstemningen at indkalde og afholde Generalforsamling, ved hvilken alle Medlemmer vil kunne møde.

Tarifkommissionen har besluttet i Overensstemmelse med Lovene at udsende Forslaget til skriftlig Afstemning, der skal være sluttet Fredag den 23. Marts, og Styrelsen har derfor maattet anse Kravet om Generalforsamling for bortfaldet.

20. Marts 1934.

Paa Tarifkommissionens og Styrelsens Vegne:

*Sigv. Hellberg.*

## DET SIDSTE ORD

N. Th. Svendsens Ulyst til at diskutere et Emne, han ellers selv har bragt paa Bane her i »Typ.-Tid.«, er nu kulmineret i en fornærmet Erklæring om, at videre Diskussion er umulig paa Grund af en paastaaet Forvrængning af Diskussionens Grundlag. Det er jo ellers ikke Smaating, N. Th. S. tillader sig i den Retning mellem Aar og Dag her i »Typ.-Tid.« Idet jeg altsaa komplimenterer min Modparts fremragende Saglighed i Fremstilling og Replik, skal jeg gerne renoncere paa yderligere Diskussion. *Carl Poulsen.*

## EN PROTEST

Temmelig frit efter Ths. Pedersen.
Red.

Paa herværende Trykkerier i København er igennem længere Tid forhandlet en Tryksag med Titel »Den grafiske Arbejder«.

Dette noble Blad synes senere at have dannet Skole for de ædle Herrer Danner og Lembcke. En værre Samling fagpolitisk Griseri skal man lede længe efter, og det er naturligvis rettet imod Arbejderbevægelsens faglige og politiske Ledere.

At Kommunisterne i den organiserede Arbejderklasses Talsmænd ser deres Modstandere er der ikke noget at sige til, at de agiterer imod dem, finder de maaske selv rimeligt, og der er jo Grænser for, hvad det kommunistiske Dagblad i den Retning kan rumme — men jeg og mange andre (ogsaa ærlige kommunistiske Kolleger) vil protestere mod, at de kommunistiske Ledere uden videre bruger Fagbevægelsen som Kloak for alle de Uhumskheder, man i denne Retning kan præstere og oven i Købet bruger de arbejdsløses fattige Tiører til det Foretagende.

Der maa vel ogsaa være Grænser for Frimodigheden?

*Børge Jakobsen,*
1555.

## ET REFERAT

I Anledning af Grevlunds Opsats i »Typ.-Tid.« Nr. 10: »Et ensrettet Referat«, vil jeg gerne gøre følgende Bemærkninger.

Angaaende at Hellberg breder sig over een Spalte: Det er vel naturligt, at H. naar han staar *som Formand for Tarifkommissionen* og aflægger *Beretning* i dennes Navn, refereres saa fyldigt som muligt, da det først og fremmest er dette, der interesserer, hvad der *er* sket. Det er paa Grundlag af denne *Beretning*, Medlemmerne skal beslutte hvad der videre *skal* ske. Iøvrigt var der jo Enighed om *Beretningen* og den af Hellberg stillede Resolution vedtoges eenstemmigt.

Angaaende Villadsens Resolution skriver Grevlund: »Hvad skal det smage af, at J. Willadsens vigtige Resolutions-Motivering ikke har fundet Naade for Referentens Øjne, men er udeladt? Denne Resolution, der præciserede, at det ikke er Ord, men Handling, vi trænger til.« — Hvad er Grevlunds Mening? Paa en perfid Maade at fremstille det saaledes, at Resolutionen ikke er refereret. Men ved at slaa op i »Typ.-Tid.« Nr. 9, Side 69, 2. Spalte, kan enhver overbevise sig om, at *Willadsens Resolution er aftrykt fuldt og helt!* Og Willadsens Motivering er jo udtrykt i Resolutionen plus de øvrige refererede Udtalelser af ham.

Om Favorisering af Hellberg, kan enhver overbevise sig ved at se paa Referatet. Udover hvor han *som Formand for Tarifkommissionen* har haft Ordet, refereres han i Diskussionen med *3 Linier*. Alle andre Diskussionsdeltagere refereres ligeledes sammentrængt, hvor de ikke, som *Willadsen*, bringer noget nyt og afgørende med ind i Diskussionen.

Til Slut blot denne Bemærkning til Grevlund: Du vil med dit Indlæg fremstille dig selv som den eneste rigtige Sekretær — og mig som en, der refererer falsk. Jeg erindrer dig om dit gemene og usandfærdige Referat i »Den grafiske Arbejder« fra Mødet paa Enghavevej; er det *saadan*, der skal «refereres«, saa betakker jeg mig.

Iøvrigt lader jeg efter dette Medlemmerne se paa Referatet og bedømme det. Vil de en anden Gang have mig som Sekretær, saa er jeg ikke uvillig til dette Arbejde, som til andet i Organisationens Tjeneste.

*Svend Johansen.*

## HVEM HAR SKYLDEN?

Kollega Werner Helmert synes i høj Grad at være besjælet af en barnlig Pessimisme — i alt Fald faar man det Indtryk, naar man læser hans lille Indlæg om Fagforeningernes Uduelighed, Resolutionernes Proforma-Tilværelse o. s. v. Enten mener han det virkelig alvorligt — eller ogsaa er det en regulær Indsprøjtning af maskeret Kommunisme, beregnet paa at svække Fagforbundene.

Generalforsamlinger og Møder nu til Dags er jo nærmest kun til for at oplyse Medlemmerne om, at nu forhøjes Kontingentet yderligere 37 Øre eller Understøttelsen reduceres med 10 pCt.! Der er ikke saa meget Søgning i den Butik! Resultatet heraf bliver jo ganske naturligt, at Resolutioner, de være nok saa gode og velgennemtænkte og beregnet paa Arbejdernes sande Vel, — bliver forkastede, ikke grundet paa de Forhold, som W. H. mener er til Stede, men paa Grund af manglende Stemmeantal. Det er Medlemmernes *egen* Skyld, at denne eller hin Resolution, eventuel Lovændring ikke blev vedtaget. Mange Gange er der i »Typ.-Tid.« blevet slaaet til Lyd for mere velbesøgte Generalforsamlinger. Men — Mads er døv, han vender Ryggen til! Det er jo ikke noget nyt — saaledes gaar det jo saa tit egoistisk indstillede Mennesker, der paa en eller anden Maade føler sig tilsidesat af Fagforeningen og som ikke medregner sine Medmenneskers Ønsker eller Interesser som noget alvorligt. Saadanne kronisk misfornøjede taber tit Hovedet, aandelig talt — og hvad de serverer for nogenlunde fornuftige Mennesker, bliver som oftest noget rædsomt Vaas uden Hoved og Hale.

Men maaske det endelige Resultat af den nuværende Arbejdssituation vil overbevise Werner Helmert om, at Fagforeningerne *ikke er* Arbejdsgivernes Legetøj paa den politiske Arena — men Arbejdernes *Værn* mod kapitalistiske Overgreb. Vi er ude i en Krise; men Enighed gør stærk — derfor er det en Bjørnetjeneste W. H. gør sine Kolleger, naar han med Fynd og Klem rakker ned paa Fagforbundets Ledelse og hele Konstruktion — *paa sædvanlig R. F. O.-Manér!*

*Bebel Sørensen.*

## LIDT OM MARXISME

Aabenbarelsen i »Typ.-Tid.« Nr. 7 og 8 af N. Th. S.s og Fr. N.s uklare Forestillinger om Marxisme kunde sikkert være undgaaet, hvis de havde sat sig bedre ind i den Lære, det maa være enhver klassebevidst Arbejders Pligt at kende.

N. Th. S. paastaar, at Maxismen kun er materiel og at dens Tilhængere ikke kender Begrebet Aand! At N. Th. S. er paa Vildspor, beviser allerede følgende Citat af Marx: »Kritikens Vaaben kan ganske vist ikke erstatte Vaabnenes Kritik — den materielle Magt maa styrtes med materiel Magt; men ogsaa Teorien bliver til materiel Magt, saasnart den griber Masserne . . . . . *Hovedet* i denne Frigørelse (af Mennesket) er *Filosofien*, dens *Hjærte Proletariatet.*« Ved »Filosofi« kan naturligvis kun forstaas, hvad N. Th. S. kalder *Aand*. N. Th. S. véd øjensynlig ikke (hvad der maaske forklarer Misforstaaelsen), at man i *videnskabelig Udtryksmaade* forstaar noget ganske andet ved Materialisme og Idealisme end i *daglig Tale*. I denne bruges Ordet Materialist om et Menneske, der »kun tænker paa denne Verdens Goder« og er »uden højere Interesser«, Ordet Idealist om én, der uselvisk kæmper for en Sag (f. Eks. saadan som

en 100 pCt.s Marxist kæmper for Marxismen). I den videnskabelige Filosofi derimod ses helt bort fra disse Betydninger; her drejer Spørgsmaalet sig om selve det erkendelsesteoretiske Grundproblem: Tankens Forhold til Omverdenen, Aandens Forhold til Naturen. Spørgsmaalet er egentlig ganske ligetil: Skal vi gaa fra Tingene til Fornemmelserne og Tankerne — eller fra Tankerne til Tingene? Er det Yderverdenen eller Bevidstheden, der er det primære, det grundlæggende? For saavel ethvert ufilosofisk Menneske som enhver Naturforsker, der ikke lader sig vildføre af den borgerlige idealistiske Professorfilosofi, er Bevidstheden den umiddelbare Forbindelse med Yderverdenen, Tankerne den objektive, reelle Verdens Afspejling i Menneskets Bevidsthed — intet andet. At være Materialist vil altsaa sige: at anerkende den objektive Sandhed, der bliver tilgængelig gennem Sanseorganerne, »Anerkendelsen af Naturens objektive Lovmæssighed, og af den tilnærmelsesvis rigtige Afspejling af denne Lovmæssighed i Menneskets Hoved er Materialisme«. (Lenin).

Den Form for Aand, Marxisterne — som N. Th S. skriver — smiler medlidende af, er den, der giver sig Udtryk i Ting som f. Eks. Spiritisme eller ovennævnte Professorfilosofi, der kan finde paa at paastaa, at virkelige Ting som Papir, Typer, Maskiner o. s. v. kun er Gøglebilleder og at kun den menneskelige Aande, som N. Th. S. vil indblæse gennem vore Næsebor, er det eneste reelle. Den Alterild, som N. Th. S. efterlyser, »Aanden, der skal lyse og løfte«, det er netop Formen for falsk Idealisme, den, der ikke kender noget til materielle Forudsætninger og derfor maa nøjes med smukke, taagede Ord. Den »Alterild«, der virkelig kan »lyse og løfte«, er kun de besjælede af, hvis Forstaaelse af de nødvendige Forudsætninger for Opnaaelsen af menneskeværdigere Levevilkaar byder dem at styre saa direkte og intenst som muligt mod det store Maal.

At Marxismen sætter Massernes økonomiske Frigørelse først paa Dagsordenen, maa naturligvis ikke forveksles med, at dens Tilhængere *kun* tragter efter materielle Goder, det er blot den naturbestemte Følge af Legemets Forudsætning for Aanden: at de legemlige Fornødenheder betinger Livets Opretholdelse, hvorigennem de aandelige Fænomener og Impulser først muliggøres. Derfor er Stræben efter social Retfærdighed ogsaa det største af alle Kulturproblemer og denne Stræbens Virkeliggørelse den største af alle Kulturrevolutioner. De Lande (d. v. s. samtlige udenfor Sovjet-Unionen og Dele af Kina), der ikke effektivt tager Konsekvensen heraf, er saaledes kun af *Navn* Kulturstater.

— — —

Naar Fr. N. skriver, at der findes og fandtes en dyb Afgrund mellem »den virkelighedsfjerne Drømmeverden og det daglige Pnslespil«, saa beviser dette et forbavsende Ukendskab til Arbejderklassens Historie og Marx' Virken. Jeg skal nøjes med at henvise til Marx' Bog om »Løn, Pris og Profit« (paa Dansk paa Mondes Forlag), hvori Marx indgaaende gør Rede for, hvorledes Kampene for *Dagskravene* skal føres. Netop Fagforeningerne, skriver han, maa som Følge af, at Varepriserne og Arbejdslønningerne er ganske uafhængige af hinanden, svække det kapitalistiske Samfund ved at tilkæmpe sig højere Lønninger paa Kapitalistprofittens Bekostning. En virkelig marxistisk Fag- og Partipolitik er kun den, der altid fører Kamp for Dagskravene med det endelige Maal for Øje, hvilket Fr. N. ganske rigtigt paaviser, at Socialdemokratiet *ikke* har gjort. Derimod er det urigtigt, naar Fr. N. skriver, at *Marxismen* har lidt en krank Skæbne i Tyskland. Det var *Socialdemokratiet*, der led en krank Skæbne, just fordi det *ikke* fulgte den marxistiske Lære. Marxismen skal da ikke undgælde for, at Socialdemokratiet saavel teoretisk som praktisk har faaet den galt i Halsen!

Fr. N. skriver, at Marxismen altid har staaet for ham som noget uhyre fjernt, som noget underligt bomuldsagtigt — ja, som et Fata morgana, der forsvandt i Æteren, naar man søgte dets Nærhed, og han anfører i samme Forbindelse en Steincke-Udtalelse: »noget, næsten ingen véd, hvad er«. Véd de virkelig ikke, at Marxismen er Læren om Socialismen, om Ophævelsen af Privatejendomsretten til Produktionsmidlerne, hvorved det ene Menneskes Udbytning af det andet umuliggøres og Grundlaget skabes for Opbygningen af det socialistiske Samfund, hvor Arbejdsløsheden bliver et ukendt Fænomen og alle Menneskers Behov tilfredsstilles? Marxismen er samtidig Læren om, *hvorledes* vi skal naa frem til Socialismen, som igen — efter Marx' Ord — kun er Overgangen til det kommunistiske klasseløse Samfund, hvis Virkeliggørelse — som den eneste Udvej for Menneskeheden — kun er et Spørgsmaal om Tid.

*Herm. Grevlund.*

---

## ARBEJDETS IDÉ I VERDENSHISTORIEN

Man faar et særlig interessant Overblik over Verdenshistorien, naar man betragter hvert enkelt af dens Omraader, som det udvikler sig indenfor hvert enkelt Folkeslag og derpaa sammenligner alle disse Omraader hos de forskellige Folk med hinanden. Da ser man nemlig, hvorledes Folkene arbejder med den samme Idé paa forskellig Maade og hvorledes den nye Erkendelse stadig vokser sammen fra alle Sider og bliver Verdenskultur.

Ogsaa Arbejdets Idé, som vi nu kender den, havde sin Oprindelse omtrent samtidig i de forskelligste Lande, ligesom den allerførste Anelse om, at Arbejdet har en dybere Værdi, ikke blot viste sig i et enkelt Land.

For hundrede Aar siden var der enkelte vidtskuende Mennesker, som under Indtrykket af de begyndende sociale Omvæltninger, ligesom i en Aabenbaring saa, hvilken dyb etisk Betydning Menneskers Arbejde egentlig havde. Det som Goethe dengang forkyndte i Slutningen af sin »Faust« om Arbejdets nye Værd og alt hvad Pestalozzi skrev om Arbejdets nye Betydning var uden Tvivl en ny Tids mægtige Tanker. Men det overrasker endnu mere, at man dengang, for over hundrede Aar siden, allerede rent praktisk anerkendte Arbejdets fremragende etiske Værd og udnyttede denne. Thi allerede i 1814 blev jo ifølge den danske Skolelov Undervisningen i Haandarbejde indlemmet i Timeplanen.

Arbejdet skulde hjælpe med i Opdragelsen. Udover den rent teoretiske Viden skulde Barnet ved eget Arbejde faa Sanserne skærpede og Bevægelserne bragt i Harmoni, dets Forestillinger om Form, Størrelse og Fasthed skulde udvikles, dets Skønhedssans uddannes og dets Moral grundfæstes, altsammen gennem ordentligt Arbejde. Ved disse Bestemmelser blev der for 120 Aar siden indført noget, som man aldrig før havde kendt i Verdenshistorien og som heller ikke dengang paa denne Maade blev gennemført i noget som helst andet Land.

Den Tanke, at hæve Arbejdet op og give det en helt ny Betydning var altsaa allerede dengang i sin første Opstaaen en verdensomfattende Idé, der i det ene Land begyndte at spire rent teoretisk i Form af en ny Verdensanskuelse og i det andet Land blev omsat til Praksis og Virkelighed. Fra to Kilder udsprang den Tanke, at Arbejde er langt mere, end man hidtil havde formodet. Og da senere Arbejdets sociale Betydning ogsaa blev anerkendt opstod af alle disse forskellige Udspring et nyt Livsindhold for Menneskeheden: Arbejdet skulde være til Hjælp og Glæde for Menneskene. Som et Ideal af alt dette opstod da Begrebet Orden, hvis inderste Kerne er frit Arbejde i Fællesskab.

Af flere forskellige Kilder udsprang en Verdensidé og af forskellige Begyndelser en verdensomspændende Tanke. Hvert Folk har bidraget sit dertil.

*Dr. H.*

## FORETAGET KASSEEFTERSYN

Vi foretog Dags Dato et uanmeldt Kasseeftersyn hos Kassereren for den københavnske Afdeling, og samtidig hos Hovedkassereren for Dansk Typograf-Forbund og Bogtrykfagets Arbejdsløshedskasse. — Københavns Afdelings Beholdning var Kr. 195.265,25, som fordeler sig saaledes:

| | | |
|---|---|---|
| Obligationer og Aktier | Kr. | 103.134,00 |
| Sparekassen | - | 89.164,13 |
| Kassebilag | - | 1.818,29 |
| Kontant Beholdning | - | 1.148,83 |
| Ialt | Kr. | 195.265,25 |

I Forbundet var Beholdningen ..... Kr. 2.438.018,41
som fordeler sig paa følgende Maade:

| | | | |
|---|---|---|---|
| Arbejdsløshedskassen: | | | |
| Statsgældsbeviser | 100.000,00 | | |
| I Sparekassen | 308.739,84 | | |
| | | Kr. | 408.739,84 |
| Fortsættelseskassen | | - | 91.649,29 |
| De øvrige Kasser: | | | |
| Obligationer | 220.600,00 | | |
| Prioriteter | 238.215,88 | | |
| Aktier | 60.500,00 | | |
| Depositum (D. F. D. S.) | 500,00 | | |
| Sparekassen | 1.413.245,22 | | |
| Kassebilag | 3.804,13 | | |
| Kontant Beholdning | 764,05 | | |
| | | - | 1.937.629,28 |
| | | Ialt Kr. | 2.438.018,41 |

Alt var i Overensstemmelse med Bøger og Bilag; Sparekassebøger og Obligationer eftersete og Beholdningernes Tilstedeværelse konstateret.

København, den 13. Marts 1934.

*Carl J. Christoffersen.* *N. M. Nielsen.*
*Niels Nielsen.* *Carl Schnoor.*

## VICTOR PETERSENS MINDELEGAT

Ifølge Fundatsen for »Victor Petersens Mindelegat« vil Legatets aarlige Renter være at anvende til Fremme for unge Typografers faglige Uddannelse. De nærmere Betingelser for at erholde en Legatportion er, at vedkommende forpligter sig til at anvende Legatet til videre Uddannelse paa Fagskolen for Boghaandværk eller til selvstændigt Studium ved Rejser i Udland eller Indland eller ved at tilegne sig en Specialuddannelse paa et af Bogtrykfagets særlige Omraader. (Legatet vil dog ikke blive uddelt til Ansøgere, der ønsker at lade sig oplære som Maskinsættere.)

Legatet er paa 1000 Kr. og kan uddeles i 2 eller flere Portioner.

I Ansøgningerne maa oplyses, til hvilket af ovennævnte Formaal vedkommende vil anvende Legatet, samt paa hvilket Sted, man ønsker at foretage selvstændigt Studium.

Legatet vil i Aar blive uddelt i April Maaned, og Ansøgninger maa derfor være Legatets Bestyrelse, Adr.: Dansk Typograf-Forbund, Vestergade 5, København K., i Hænde *inden 15. April d. A.*

København, den 20. Marts 1934. *Bestyrelsen.*

## SMAAT FRA NÆR OG FJERN

**Om Trykkeriarbejdernes** Chancer for at faa Arbejde fremsatte jeg paa Generalforsamlingen den 25. Februar et Par Bemærkninger, hvori jeg pegede paa, at det trods mange Bestræbelser gennem de sidste Aar ikke var lykkedes i mærkbart Omfang at begrænse Tilgangen udefra, hvorfor de ledige Trykkeriarbejdere, for hvem der maatte byde sig en Chance for at faa Arbejde i andre Fag, burde overveje, om ikke dette var at foretrække for den uvisse Venten paa Arbejde som Trykkeriarbejder.

Disse Ord har *Ingolf Larsen* aabenbart helt misforstaaet efter hans lille Indlæg i sidste Nr. af »Tid.-Tid.« at dømme.

Men Ordene er dog sikkert alligevel rigtige og betimelige — de var ment som en venskabelig Vejledning.

*Sigv. Hellberg.*

**Ledigheden i København December—Marts.**

| | 1931 | 1932 | 1933 | 1934 |
|---|---|---|---|---|
| 30/11 | 364 | 465 | 389 | — |
| 15/12 | 449 | 523 | 417 | — |
| 31/12 | 517 | 680 | 589 | — |
| 15/1 | — | 546 | 762 | 558 |
| 31/1 | — | 664 | 721 | 599 |
| 15/2 | — | 621 | 779 | 588 |
| 28/2 | — | 597 | 737 | 600 |
| 15/3 | — | 591 | 729 | 547 |

**Stemmetællerne** bedes møde paa Kontoret i Aften, Fredag, Kl. 6.

**Københavns Trykkerklub.** Opmærksomheden henledes paa omst. Annonce vedrørende Landsmødet med efterfølgende kammeratlig Sammenkomst.

**Stem imod Tarifens Forlængelse.** Vi har modtaget følgende Resolution:

Arbejdsløse Typografer samlet til Møde den 19. Marts 1934, opfordrer Kollegerne til — som Konsekvens af deres Opsigelse af Tarifen i November — at stemme mod Forligsmandens Mæglingsforslag, da dette gaar ud paa Forlængelse af den opsagte Tarif i et Aar.

*G. Petersen,*
Mødets Dirigent, Medlem Nr. 4111.

1. PAASKEDAG KL. 20: TYPOGRAFERNES SANGFORENINGS 88. AARSFEST I STUDENTERFORENINGEN

Mac Turtle Ensemblet: Flygel og 3 Concertinas — Dans og Step. • Fru Willie Hagbo-Petersen. • Skuespiller Ludvig Brandstrup. • Kapelmester Richard Johansen med sit Orkester fra »Lodberg«.

Billetter à 1 Kr. hos Lundin og Rud. Jensen, H. C. Ørstedvej 11 A (Ismejeriet), V. 5081 y.

**En Resolution.** Følgende Resolution blev forelagt og vedtaget med alle Stemmer mod 3 paa Hoffensbergs Personalemøde Søndag den 11. Marts:

Personalet protesterer paa det kraftigste imod enhver Indblanding i den faglige Konflikt, hvad enten det er fra Forligsmanden, D. s. F. eller Regeringen, og slutter op om den nys vedtagne Resolution, som lægger Bestemmelsesretten fuldt og helt over i Dansk Typ.-Forbunds Medlemmers Afgørelse.

P. K. V.

*G. Mathiesen*, (Klubformand).

**Spørgsmaalet om statlig Lønregulering i Finland.** Den finske Regering har nedsat en Kommission, som skal undersøge, om det er muligt og ønskværdigt, at Staten fastsætter Lønnens Størrelse i Privatindustrien eller gør sin Indflydelse gældende med Hensyn til en Løuregulering. Kommissionen er sammensat af Repræsentanter for Regeringen, Arbejdsgiverne og Arbejderne.

## DANSK TYPOGRAF-FORBUND
## BOGTRYKFAGETS ARBEJDSLØSHEDSKASSE
### VESTERGADE 5, 1. SAL, KØBENHAVN K.

**Kontorerne**

er aabne for Ind- og Udbetaling fra 1—3, *Lørdag 11—1.* samt *Fredag* og *Mandag Aften Kl.* 5—6½. Telefon 4331.

**Formanden**

træffes som Regel til samme Tider. Telefon 13,331.

**Anvisningskontoret**

Telefon 4331. Før Kl. 9 Form. og efter 6 Aften gennem Ryvang 1683. Telegramadr.: Typforbundet, København.

## FORENINGSMEDDELELSER

**Tilskud fra Hovedkassen**

er efter lovformelig Begæring tilsendt følgende Afdelinger: 14. Marts: Holbæk 400,00, Lyngby 200,00. 16. Marts: Haderslev 300,00. 17. Marts: Assens 600,00. 19. Marts: Vejle 500,00. 20. Marts: Randers 500,00, Varde 600,00.

København, den 20. Marts 1934. *Forretningsudvalget.*

**Nye Medlemmer.**

Odense: Paal. Karen Ingrid Hansen.

**Tiltraadte.**

København: 7055 Peter Hansen fra Silkeborg (arbl.). 6342 Knud Knudsen fra Roskilde (A. Thomsen). 7233 Fritz Sørensen fra Lyngby (arbl.). 3828 Jacob Sørensen fra Nykøb. F. (arbl.). 6311 Hein Andersen fra Rejse (B. Luno).

Aarhus: 6331 Niels Christensen (arbl.). Haderslev: 3425 Sofus C. Pallesen Mørk (Rødding Bogtrykkeri). Næstved: 7389 Claudius Hansen (arbl.). Roskilde: 3125 Willy Petersen (arbl.). Ringsted: 2599 Chr. Schmidt (syg). Sønderborg: 7376 Carl Bertelsen (arbl.).

**Fratraadte.**

København: 1469 E. Sørensen til Jord- og Betonarb. 7822 Svend Knudsen til Slagelse. 7992 Børge Knudsen til Aarhus. 1429 Frantz Persson paa Rejse. 7940 Børge Jacobsen til Slagelse.

Aalborg: 5719 Fran R. Petersen paa Rejse. Aarhus: 7154 Knud Vitten paa Rejse, 7984 Leo Otto Anesen til Esbjerg i Pl., 7143 Carl Hornbech paa Rejse. Nykøbing F.: 3828 Jakob B. Sørensen til Kbhvn. (arbl.). Randers: 6331 Niels Christensen til Aarhus (arbl.). Roskilde: 3125 Willy Petersen til Kbhvn. i Pl. Silkeborg: 7055 Peter Hansen til Kbhvn. (arbl.) Vejle: 6029 Albert Haagensen paa Rejse.

**Udslettet paa Grund af Restance.**

Herning: 7866 William Ferd. Jacobsen.

**Døde.**

1735 Ingvar Christensen (Ugens Nyheder). 8021 Maren Rasmussen.

## KLUB-ANNONCER

**TYPOGRAFERNES UNDERSTØTTELSESKASSE FOR ENKER OG EFTERLADTE.**

Ordinær Generalforsamling afholdes Søndag den 25. Marts 1934, Kl. 11, i Rømersgade 22, 2. Sal til Gaden.

DAGSORDEN:

1. Aarsberetning og Regnskab. 2. Beretning fra Legatfonden. 3. Opstilling til Valg af Funktionærer: Kasserer, 2 Styrelsesmedlemmer, 1 Revisor og 1 Revisorsuppleant. 4. Eventuelt.

I Henhold til Fundats for Legatfonden vil der i April blive uddelt nogle Legatportioner à 45 Kr. Motiverede Ansøgninger fra trængende ældre Medlemmer eller Enker efter Medlemmer modtages til 1. April af Formanden, Anthon Larsen, Dronningensgade 48². Tidligere Ansøgere behøver ikke paany at andrage.

*Bestyrelsen.*

**TYPOGRAFERNES SYGE-HJÆLPEKASSE**

**Ordinær Generalforsamling**

afholdes *Onsdag den 28. Marts Kl. 8* i Rømersgade 22, 2. Sal til Gaden.

*Styrelsen.*

Ind- og Udbetalingen foregaar i næste Uge Langfredag Kl. 11—12 Fm.

*Kassereren.*

*Vi bringer Glæde for hele Paasken!*

**GUTENBERG-KORETS FORAARSKONCERT**

Onsdag den 28. Marts Kl. 20

E. L. GUMMIVALSER
by Goodyear License er dansk Arbejde
og Goodyears berømte Kvalitet .. .. ... ...
ERIK LEVISON'S Gelatine og Gummivalse Støberier

## KØBENHAVNS TRYKKERKLUB

Landssammenslutningen af Trykkere afholder *Landsmøde* Langfredag d. 30. Marts Kl. 11 Form. pr. i Café »Patricia« Fælledvej 4, alle Medlemmer bør her mødes med vore Provinskolleger i fælles Interesse og Arbejde for vor Branche. Alle har Taleret ved Landsmødet. Efter Landsmødet samles vi Kl. 8 til en *selskabelig kammeratlig Sammenkomst* i »Patricia« med Damer, der er fælles Kaffebord, Tale af Formanden for Landssammenslutningen *Rudolf Jensen*, Silkeborg, Oplæsning af Skuespiller *Chr. Eriksen*, derefter Dans og kammeratligt Samvær.

**Hisa-husa-heisa!**

*Der maa jeg med*

Typografernes Sportsklub opfører

**TS-Revyen 1934**

Søndag 8. April Kl. 8 pr. Palælokalerne Klerkegade 2

*Rundt paa Gulvet til Kl. 3. — 1 Kr.*

BILLETTER à 1 Kr. (Børn 50 Ø.) faas hos Medlemmerne og kan bestilles hos Henning Jensen, Tlf. Helr. 2725 og Julius Lund, Tlf. Valby 2294 v.

**Paaskeferie:** Ingen Gymnastik Onsdag den 28. Marts og Søndag den 1. April.

## STEREOTYPØRERNES BRANCHEKLUB

afholder Møde *Mandag den 9. April Kl. 8* i Rømersgade 22 [1].

Indbetaling af Kontingent.

## Ung Akcidenssætter

søger Plads straks eller senere. Helst et Sted, hvor der er Lejlighed til at lære Maskinsætning. Har besøgt Fagskolens Sommerkursus 1931. Fine Anbefalinger haves.

*V. A. Bennedsen, Nederdammen 476, Ribe.*

TANDLÆGE VIGGO JENSEN
KLAREBODERNE 2 II, HJ. AF KØBMAGERGADE 40
KONSULTATIONSTID FRA 10—7
ONSDAG OG LØRDAG FRA 10—3½
TELEFON 15868

FRITZ MÜLLER
*Grafisk Fagforretning • Landskronagade 61*
Skrift, Messinglinier, Blindmateriel
Alle tekniske Artikler for Faget, Maskinbaand, Værktøj
Repræsentant for: Danske Farve- og Lakfabriker
Telf. Centr. 10291

GRAFISK COMPAGNI
CENTRAL 777 - 14577 - 11395
*EGET SKRIFTSTØBERI - GRAFISK FAGFORRETNING*
*ALLE MASKINER OG MATERIALER FOR DE GRAFISKE FAG*
KOMPLETTE TRYKKERIER LEVERES I ALLE STØRRELSER

CONTRASOL-FARVER
Drøjere
Renere
Ultra lysægte
Bedre
Intensive
Nye Farver
fra DRUBIN

Redaktør: FR. NIELSEN, Egøjevej 3, Køge. - Telefon 533.
Ekspeditør: KARL SØRENSEN, Vestergade 5, 1. Sal, København K.
Abonnement gennem Postkontorerne 1 Kr. 50 Øre Kvartalet.
Annoncer 35 Øre pr. Petitlinje (pladss. Medl. 25 Øre). 26 Gange og derover Rabat.

ANNONCER

FAENZA
FREDERIKSBORGGADE 46
GODE IDEER TIL GAVER I SØLV, LÆDER O. M. A. BILLIGE PRISER
KOLLEGER 10 %.

Trykt i Industri-Trykkeriet, København.

# TYPOGRAF-TIDENDE

ORGAN FOR DE TYPOGRAFISKE ARBEJDERES INTERESSER

NUMER 13 KØBENHAVN DEN 30. MARTS 1934 61. AARGANG

## TARIFEN VEDTAGET

Forligsmandsforslaget blev vedtaget. Den første officielle Meddelelse Mandag Eftermiddag lød, at Forslaget var vedtaget med stor Majoritet fra begge Sider. De senere meddelte Tal viste, at Arbejderorganisationerne havde afgivet 121,000 Jastemmer og 35,700 Nejstemmer. Arbejdsgiverne har med 4 Femtedele stemt Ja.

Dermed er alle de af Forliget omfattede Overenskomster forlænget for et Aar.

Vor Tarif er altsaa ogsaa forlænget til 1. Februar 1935 med de i Forslaget optagne Ændringer (der gengives i den officielle Rubrik paa Side 3 i nærværende Blad).

Vore Medlemmer har for deres Vedkommende overvejende stemt imod Forslaget. 2203 Nej mod 936 Ja. Det var efter hele Situationens Udvikling at vente, at de typografiske Arbejdere ganske overvejende vilde gaa imod Forlængelsen, naar vi ikke opnaaede nogen Lempelse paa Arbejdstids- eller Ferieomraadet. Den historiske Udvikling paa disse Omraader i vort Fag og vort Fags beskyttede Stilling over for Udlandets Konkurrence maatte forekomme os at give en berettiget Adgang for os til ogsaa at komme først i den videre Fremrykning. Dog — paa Arbejdsgiverforeningens absolutte Modstand mod nogen Indrømmelse paa dette principielle Omraade strandede vore Anstrengelser, og da hele Overenskomstudviklingen gjorde alt til en Helhed, og da de allerfleste og største Fagorganisationers Standpunkt var: uforandret Forlængelse uden Lønreduktioner, medens man ikke havde rejst Krav om Forbedringer, blev det efterhaanden klart, at vore Bestræbelser for dels at skyde en Breche i Arbejdstids-Muren, dels at føre Forkortelseskravet frem til at indtage en fremskudt Plads i Offentlighedens Vurdering af Situationen, ikke vilde kunne føre til det ønskede Gennembrud. Men det maatte være os en Tilfredsstillelse at se, at adskillige af de Fagforbund, der staar udenfor De samvirkende Fagforbund, ved de — lidt sent — optagne Meningsudvekslinger optog vore Krav om Arbejdstidsforkortelsen og førte dem frem til Debat. Ogsaa den Tilslutning, vi fik fra de to andre grafiske Fagforbund, Litograferne og Bogbinderne, maa noteres som et Skridt paa Vejen mod et nærmere Samarbejde mellem alle grafiske Arbejdere. Vore Krav og vor Taktik bragte os i en vis Modsætning til De samvirkende Fagforbunds Ledelse, over for hvilken vi pointerede, at vi fandt det uheldigt, at Hovedorganisationerne ikke havde fremført Kravet om Arbejdstidsforkortelsen som et Hovedkrav. Men en helt separat Aktion fra vor Side vilde ikke kunne forenes med det rimelige Hensyn, vi skyldte de mange øvrige Forbunds Ønsker om at undgaa Kampen paa nuværende Tidspunkt. Vi maatte derfor nøjes med det — der dog ogsaa blev en Særret for os — at vi fik en speciel Adgang til over for Forligsmanden at fremføre og motivere vore Krav.

Kunde De samvirkedes Standpunkt synes negativt ved Manglen paa Krav om Forbedringer, maa det dog erkendes, at Standpunktet blev fastholdt med en udpræget Stædighed og — som Forligsmandsforslaget viser — i Realiteten gennemført. Det eneste Fag indenfor De samvirkede Fagforbund, der har faaet nogle af sine Krav med i Forligsmandsforslaget, er vort Fag.

Disse Ændringer er saa faa og saa smaa, at det efter alt det forudgaaende maatte være naturligt, at Tarifkommissionen ikke kunde gaa ind for en *Anbefaling* af Tarifforslaget, men det maatte dog være rimeligt og betimeligt at pege paa, at Afstemningen ikke bare drejede sig om *vore* Forhold og ikke bare om en eventuel Kamp i *vort* Fag, men at det var en Situation, der omfattede *hele den danske Arbejderbevægelse,* hvis store Masser *ikke* havde foretaget sin Opmarch ad de samme Linjer som vi vor.

Sammen med Stemmesedlerne udsendte Tarifkommissionen to Udtalelser, en af et Flertal og en af et Mindretal.

*Flertallet* (K. A. Jørgensen, Sv. Johansen, S. V. Rasmussen, Georg Andersen, Villadsen, Bergstrøm, Calberg, Zuschlag, Ella Nielsen og Alfrida Andersen) udtalte sig saalydende:

Efter en Drøftelse af det foreliggende Mæglingsforslag maa Tarifkommissionen anbefale Medlemmerne at forkaste Forslaget.

*Mindretallet* (Hellberg, Lundin, Schrøder, Mehr, Gärtner og Schnoor) udtalte sig saalydende:

Kommissionen finder ikke vore specielle Krav opfyldt i saadant Maal, at man vil kunne fremsætte en Anbefaling for Forslaget,
men man finder det dog nødvendigt at pege paa, at Afstemningen er et Led i en fælles Afstemning for alle

de Fag, der omfattes af Overenskomst-Situationen, hvilket bør tages i Betragtning ved hver enkelts Afgivelse af Stemme, saaledes at Afstemningen bliver Udtryk for en Vurdering af den samlede Konfliktsituation for Arbejderklassen.

Tiltrods for, at der saaledes ikke fra nogen Side i Tarifkommissionen forelaa en Anbefaling af Forslaget, har dog næsten Tusind Medlemmer stemt Ja. Af de 2200 Nejstemmer tør vel en god Del tilskrives Sammenkædningen af alle Overenskomster i een Afgørelse, altsaa opfattes som en Protest herimod.

Men alligevel har vore Medlemmers Afstemning vist en almindelig Tilslutning til de af Ledelsen i Efteraaret rejste Krav om en Arbejdstidsforkortelse i en eller anden Form, i et mere eller mindre vidtgaaende Omfang. Ogsaa de Jastemmer, der nu er afgivet, vil man roligt kunne medregne her.

Hvad nu angaar de i vor egen Tarif skete *Ændringer* er disse ikke mange, og kun een af dem er af principiel Karakter: *Tillidsmandsinstitutionens Anerkendelse.* Hidtil har dette vort Krav mødt en haardnakket Modstand i visse Bogtrykkerkredse, og denne Modstand er egentlig næppe overvunden, det var blot Tingenes Udvikling, der denne Gang gjorde det uomgængeligt for Bogtrykkerforeningen at antage vort Krav. Ved at slaa op i »Typ.-Tid.« for 9. December 1927 vil man kunne konstatere, hvor meget *bedre* den nu gennemførte Anerkendelse er *for os* end den, Bogtrykkerne *dengang* kunde have faaet.

De øvrige Ændringer er ikke af principiel, men af praktisk Natur:

§ 2 faar den Tilføjelse, at Overarbejde paa Søn- og Helligdage sikres en *Minimumsbetaling* af 10 Kr. for faglærte og 7 Kr. for ufaglærte (hidtil var kun Timeløn plus 100 % sikret). *Dagbladenes* særlige Betingelser forbliver uændrede.

§ 6. Opsigelsesparagraffen faar blot en redaktionel, ingen reel, Ændring.

§ 7 tilføjes en Bestemmelse vedrørende eventuelle Hus-Overenskomster.

§ 66 betyder, at Uddannelse af en Haandsætter som Maskinsætter fremtidig vil kunne ske til Haandsætter-Minimalløn (hidtil gjaldt den paagældende Haandsætters sædvanlige Løn).

§ 93 faar en Tilføjelse, der tager Sigte paa »*Maskinsats-Fabriker*« og gør det nødvendigt for disse at holde sig Tarifen efterrettelig.

§ 95 betyder en klarere, fyldigere og mere overskuelig Redigering af *Trykkernes* Hovedparagraf, en Opstilling i overskuelig Form af de forskellige *Maksimums*-Kombinationer af Maskinpasning samt de for hver Kombination følgende Tillæg.

I § 100 slaas en Bom for videre Udbredelse af »*Sætter-Trykker*«-Systemet her i København, hvad vi kun kan hilse med Tilfredshed. Bestemmelsen om *Offset*-Presser udgaar, da disse Presser tilhører Litograferne. Til Gengæld faar vi i § 101 *Dybtrykket* optaget i vor Tarif.

§ 106 fastslaar, at *Forniklingsarbejde* hører til Stereotypørernes Arbejds- og Tarifomraade.

§ 115 tilføjes den ikke uvigtige Bestemmelse, at en nyetableret Virksomhed ikke i de første 12 Maaneder maa antage nogen Lærling.

I Overenskomsten med Dansk Litograflaug (mandlige og kvindelige Hjælpearbejdere i Stentrykkerierne) sker ingen Forandring.

*Sigv. Hellberg.*

## FRA DEN ØVRIGE VERDEN

**Hjælpen til Østrig.**

Under Titlen »Fascismens Resultat er Massemord«, skriver *W. Citrine*, Formanden for Den internationale faglige Central i »Labour«, den britiske Fagbevægelses udmærkede Maanedsskrift:

»Den politiske Reaktion, som i de sidste 10 Aar har hjemsøgt Europa, naaede sit Højdepunkt med Blodbadet i Østrig. Ødelæggelsesværket i Wien er det bedste Udtryk for den fascistiske Aand. Den organiserede Arbejderklasses stolte Værk er blevet ødelagt sammen med det socialistiske Bystyre, som gav Verden et lysende Eksempel paa økonomisk og resultatrig Kommunalpolitik. Fagforeningsfolk og Socialdemokrater er bleven skudt ned som vilde Dyr. Kvinder og Børn er i deres Boliger og paa Gaden blevet dræbt af den østrigske Regerings Stridskræfter eller af dens Hjælpetropper, Hjemmeværnene. De prægtige Huskarèer, som sammenholdt med Boligforholdene i de fleste andre Lande nærmest kunde betegnes som Paladser, er beskudt med svært Artilleri og Maskingeværer. Mange Fagforeningsfolk og Socialdemokrater er dømt til langvarig Fængselsstraf, talrige er blevet mishandlede og henrettede. Arbejderne i alle Lande véd, hvad hensynsløse Straffe, Fængsel, Landflygtighed og Justitsmord er. Men sjælden eller maaske aldrig har man med saa koldt Blod gennemført en saa omhyggeligt forberedet Plan for at drive Arbejderne til det yderste, til aktiv Modstand for at have et Paaskud til Ødelæggelse af deres Organisationer. Borgerkrigen i Østrig var den uundgaaelige Konsekvens af den af Regeringen og dens fascistiske Allierede førte Politik. Hele Blodbadet var forudset og forsætlig hidført. De østrigske Fagforeningsfolk og Socialdemokrater blev manøvret ind i en Situation, hvor der ikke fandtes anden Udvej: enten at kæmpe for det østrigske Folks Rettigheder og Friheder eller modstandsløst og selvopgivende lade dem træde under Fod.«

De kæmpende østrigske Arbejdere har gjort deres Pligt. Enhver, der bor udenfor Østrigs Grænser og véd, at de østrigske Kammerater forsvarede deres egne Idealer, bør gøre sin Pligt. Enhver bør ofre til Østrig.

# DANSK TYPOGRAF-FORBUND

## Til Revisorerne i Lokalafdelingerne.

I nærværende Nr. bringes et Sammendrag af Afdelingernes indsendte Regnskaber. Sammendragets Rubriker er ganske de samme, som findes i Skema V, »Kvartalsopgørelse«, i Kassebogen.

*Revisorerne erindres om, at det er deres uafviselige Pligt at forvisse sig om, at de her anførte Summer svarer til Kassebøgerne.* Det skal gøres for at kontrollere, at Afdelingskassererne indsender det rigtige Regnskab, og at Hovedkassereren opfører de indsendte Regnskaber.

København, den 24. Marts 1934. *Forretningsudvalget.*

## Tarif-Ændringerne.

Idet Vedtagelsen af Forligsmandens Mæglingsforslag af 14. Marts 1934 forlænger Tarifen mellem Københavns Bogtrykkerforening og Dansk Typograf-Forbund for et Aar til 1. Februar 1935 med visse Ændringer, vil disse Ændringer være gældende fra Dags Dato saalydende:

*Fællesbestemmelser.*

Til § 2 B, Stk. 1, tilføjes: Minimumsbetalingen er dog Kr. 10.— for faglærte og Kr. 7.— for ufaglærte Arbejdere. (Var i Forligsmandsforslaget opført som Tilføjelse til § 2 A, Stk. 6, men hører rettelig hjemme under B, 1. Stk.)

§ 6 A bliver saalydende: Den gensidige Opsigelsesfrist er mindst 1 Uge til Ophør paa en Fredag. (Vedrørende Syge-, Ferie- og Medhjælpspladser se § 4, 1. og 2. Stk.)

Nuværende § 7 bliver 7 A. Som § 7 B indsættes:

Paa Grundlag af Tarifen kan eventuelt aftales Hus-Overenskomster, der dog for at være gyldige skal være godkendte af Organisationerne og iøvrigt kan opsiges gensidig med 4 Ugers Varsel.

*Maskinsætterafsnittet.*

§ 66. 1. Stk. 2det Punktum ændres til:

I Uddannelsestiden betales der Sætteren Haandsætteres Minimalløn.

§ 93. Som nyt Stykke tilføjes:

Det er i Strid med nærværende Tarif at anvende Maskinsats fra Virksomheder, hvor nærværende Tarif ikke overholdes.

*Særlige Bestemmelser for Trykkere.*

§ 95 faar følgende Ordlyd:

1. Maximum for, hvad en Trykker maa passe, er:

| | | | |
|---|---|---|---|
| 2 Hurtigpresser | Tillæg 10 | Kr. | ugl. |
| eller 1 Hurtigpresse plus 2 Diegeltrykpresser | — 6 | - | — |
| eller 1 Hurtigpresse plus 1 Diegel-Automatpresse | — 6 | - | — |
| eller 4 Diegeltrykpresser | — 6 | - | — |
| eller 2 Diegel-Automatpresser, Rammevidde indtil 26×34 cm | — 3 | - | — |
| eller 2 Diegel-Automatpresser, Rammevidde over 26×34 cm | — 5 | - | — |
| eller 1 Diegel-Automatpresse plus 2 Diegel-Trykpresser | — 5 | - | — |

2. For Pasning af 1 Hurtigpresse plus 1 Diegeltrykpresse gives et Tillæg af Kr. 3.00 ugl.
3. 2 Trykkere, der i Fællesskab passer 3 Hurtigpresser, ydes et Tillæg af Kr. 7.00 ugl. hver.
   2 Trykkere, der i Fællesskab passer 3 Diegel-Automatpresser, ydes et Tillæg af Kr. 2.50 ugl. hver.
   1 Trykker, der passer 3 Diegeltrykpresser, ydes et Tillæg af Kr. 3.00 ugl.
4. Er der paa en Hurtigpresse Selvpaalægningsapparat, ydes herfor et Tillæg af Kr. 3.75.
5. Kelly-Presser regnes som Hurtigpresser. Miehle-Vertical regnes som Diegel-Automatpresse.
6. Mindstelønnen for de specificerede Arbejder bliver Minimallønnen med vedføjede Tillæg.
7. Hvor det personlige Tillæg dækker ovennævnte Tillæg, kan der træffes fri Aftale om disse sidste.
8. Til Paalægning paa Hurtigpresser maa Trykkere ikke benyttes.

§ 100. I Stedet for nuværende Ordlyd indsættes:

Udover de Tilfælde, der fandtes den 1. December 1933, er et Arbejdsforhold som »Sætter-Trykker« ikke tarifmedholdeligt, medmindre begge Organisationerne billiger saadant Arbejdsforhold.

§ 101 faar følgende Ordlyd:

Minimallønnen er for Dagarbejde ved Rotationspresser og Dybtryks-Rotationspresser Kr. 69.00 ugl.

*Stereotypører og Galvanoplastikere samt Skriftstøbere.*

§ 106. — 3. Stk. ændres til:

For Galvanoplastik- og Forniklingsarbejde gælder Reglerne i nærværende Afsnit.

§ 108. — Som andet Stykke tilføjes:

Ved Messinglinjefabrikation kan beskæftiges Ikke-Skriftstøbere, men nærværende Afsnits Lønbestemmelser (1. Aar dog 10 pCt. lavere) er gældende saavel som Tarifens Fællesbestemmelser.

*Lærlingeskalaen.*

§ 115. — Til næstsidste Stk. føjes:

Lærlinge, der ved 2 Forsøg ikke har kunnet bestaa Prøven, kan ikke optages i Dansk Typograf-Forbund og ikke gives Beskæftigelse hos Firmaer, der er bundet af nærværende Tarif.

Som nyt Stykke tilføjes:

Ingen Virksomhed har Ret til at antage nogen Lærling, før Virksomheden har bestaaet i mindst 12 Maaneder.

*Voldgiftsretten.*

§ 125. — Der tilføjes:

Ingen Erstatningssag kan forfølges længere end 2 Aar tilbage i Tiden.

*Tillidsmandsinstitutionen.*

Som § 130 tilføjes:

Det er en Selvfølge, at den Omstændighed, at en Arbejder fungerer som sine Arbejdskammeraters Tillidsmand i Forholdet til Firmaet, ikke maa give Anledning til, at hans Stilling forringes.

Tillidsmanden, der bør vælges blandt den Del af Personalet, der har været beskæftiget mindst 1 Aar i Firmaet, skal dog paa sin Side udøve sit Hverv med rimelig Hensyntagen til Arbejdets uforstyrrede Gang og søge at virke formidlende ved eventuelle Uoverensstemmelser. Det maa efter hele Forholdets Natur staa Firmaet klart, at det ikke bør foretage Afskedigelse af Tillidsmanden uden at have tvingende Grunde dertil. Saafremt Arbejderens Organisation skønner, at en Afskedigelse af en Tillidsmand er uberettiget, er Modparten pligtig til at underkaste sig voldgiftsretslig Afgørelse af Sagen.

København, den 27. Marts 1934.

For Københavns Bogtrykkerforening:

*S. A. Bagge.* *O. Schou.* *O. Strandberg.*

For Dansk Typograf-Forbund:

*Sigv. Hellberg.* *O. A. Lundin.*

# FORBUNDSSTYRELSEN

Forbundsstyrelsen afholdt Møde i Teknologisk Institut Mandag den 19. Marts.

*Schrøder* dirigerede og *Honoré* førte Protokollen.

Om den københavnske Tarif-Situation aflagde *Hellberg* Beretning. Nævnte herunder de Punkter, som havde været særlig fremherskende under de førte Forhandlinger — derunder især Ferieforlængelsen, som vi paa

et vist Tidspunkt havde været ved at naa til Enighed med vor Modpart om — hvilken Enighed dog umuliggjordes ved Arbejdsgiverforeningens kategoriske Forbud overfor Bogtrykkerne mod under nogen Form at indgaa paa en Udvidelse af Ferien. Opsummerede til Slut de Ændringer, som sker i Tarifen, saafremt Forligsmandens Mæglingsforslag vedtages.

Efter Bemærkninger fra forskellig Side toges de faldne Udtalelser til Efterretning.

Om Provinstarifens Opsigelse eller Ikke-Opsigelse førtes en meget lang Diskussion, hvori saa godt som alle Forbundsstyrelsens Medlemmer deltog. Den Omstændighed, at den københavnske Tarif-Situation endnu ikke var afklaret gjorde Meningerne om Provinstarifen noget delte. Debatten resulterede i Vedtagelsen af følgende Udtalelse:

Da Resultatet af Afstemningerne om Forligsmandsforslaget først vil foreligge den 26. Marts, men Bestemmelse om Spørgsmaalet Opsigelse af eller uforandret Forlængelse paa et Aar af Provins-Tarifen skal være taget saa betids, at de evt. fornødne Formaliteter kan gennemføres inden 1. April, er det nødvendigt at udskrive Afstemning allerede nu.

Paa Baggrund af den skete Udvikling af Overenskomst-Situationen som Helhed har Forbundsstyrelsen ikke ønsket at give Medlemmerne Opfordring til at stemme imod Opsigelse, skønt adskillige Forhold kunde tale derfor, men anmoder Medlemmerne om gennem deres Afstemning at give Udtryk for, om de kræver Provins-Tarifen opsagt til 1. Juli, eller om de ønsker Tarifen løbende uforandret endnu et Aar.

Medlem af Københavns Afdeling Nr. 7535 *Poul Madsen*, der af Forretningsudvalget var tildelt 3 Maaneders Karantæne for ukollegial Optræden, havde indanket denne Afgørelse for Forbundsstyrelsen.

Efter at Forbundsstyrelsen var gjort bekendt med Sagens Omstændigheder tilsluttede den sig Forretningsudvalgets Afgørelse.

Til eventuelt at tiltræde Tarifkommissionen for Provinsen valgtes *C. O. Madsen* og *Ernst Pedersen*.

*Honoré* omtalte det paa sidste Møde fremdragne Spørgsmaal om fortsat Sygehjælp. — Ministeriet havde nu afgjort, at denne kun kan udbetales med det Beløb, Vedkommende har sikret sig i en statsanerkendt Sygekasse. — Efter dette maa Spørgsmaalet om en Sammenslutning af de to Sygekasser tages op til Behandling paa næste Delegeretmøde.

Mødet hævet.

---

# PRESSEN SOM STORMAGT

Naar man lægger sin Avis fra sig efter at have tygget den igennem og nydt Indholdet, har man jo i Almindelighed et mættet Indtryk overfor det, der sker eller kan ske. Man har erfaret noget, løst og fast, betydeligt eller ubetydeligt, men man har ialtfald, synes man, faaet noget at *vide*, man tror paa det. Man kunde aldrig finde paa at tro, at den Jernbaneulykke i Spanien, der fortælles om paa Forsiden, er Opdigt, eller at den udmærkede Grosserer Sigvaldt, der fylder 60 Aar i Dag, overhovedet ikke er født endnu. Ingen har et taknemligere Publikum end Journalisten, og ingen immateriel Arbejder faar sin mere eller mindre lødige Produktion gouteret saa intenst og mangfoldigt som Bladmanden.

Men hvis han nu gaar hen og forskærtser sin Tillid hos Publikum, hvis man tilfældigt erfarer, at en eller anden af hans Beretninger er urigtige, at hans Anvisninger er upaalidelige, hvad sker der saa? Intet — absolut intet. Han kan med det samme fortsætte sin berettende eller vejledende Skribentvirksomhed — og blive troet.

I et stort Dagblads Søndagstillæg har man gennem længere Tid bragt en Afdeling, der kaldes Erhvervsvejledning, hvor Publikum belæres om Chancerne for Eksistensmuligheder indenfor de forskellige Erhvervsgrene. Mere søgt Stof skal man lede om. Om Oplysningernes Paalidelighed i Almindelighed skal vi ikke kunne tale, men i det Afsnit, der bragtes om Typografen, var der ialtfald en ret vildledende men tillige en højst tendentiøs Oplysning angaaende Maskinsætterens Oplærings- og Præstationsforhold. Under Hensyn til den Krans af Troværdighed, hvormed Journalisten er i Stand til at omgærde sin Produktion, burde han stille sig selv og sine Oplysninger ud for den strengeste Kritik. At overlade til en eller anden personlig eller politisk Bekendt blandt Principalerne at meddele om saadanne Ting, som han ved en direkte Henvendelse til sin nære Medarbejder ved Sættemaskinen kunde have faaet Underretning om fra den paalideligste Haand, er ikke objektiv og saglig Journalistik.

Til daglig foregaar der jo et ret nært Samarbejde mellem Journalisten og Typografen, nærest vel med Maskinsætteren, der omsætter saa godt som hele Journalistens Produktion i Bly. Han tænker maaske ikke saa meget derpaa: at selv det mest jaskede og utydsomme Manuskript bliver til læseligt Dansk, — det er jo Sætterens Arbejde, det faar han sin Betaling for, og Journalisten *vurderer* i alt Fald sit Arbejde efter en Priskurant, der ligger adskilligt højere end Typografens, selv om han ikke alle Steder faar den honoreret.

Men der er én Lejlighed, hvor Journalisten altid viser en overvættes stor Interesse for det typografiske Fag, og det er, naar vi ligger i Tarifforhandlinger, og Situationen har tilspidset sig saaledes, at en Konflikt med samtidig Standsning af Pressen er i Udsigt. Tidligere kunde denne Situation tegne sig klarere end nu, thi før frygtede man for, at en Konflikttrusel kunde blive til Alvor; det gør man ikke mere. Journalisten ved naturligvis ligesaa godt som vi andre, at hverken Bogtrykkere eller Typografer faar Lov til at gaa deres egne Veje, — det er der sørget for; og saa interesserer vore Forhold ham ikke længere en Døjt. Der var en Gang, da Pressen hængte i vore Telefoner og listede ved vore Døre i Forhandlingernes sidste Timer, fordi Afgørelsen kunde komme til at betyde Linjebetalingen eller Gagen for dem.

Hvis Bladmanden virkelig er den offentlige Mening, hvis han har den sociale Forstaaelse, som han gerne indenfor sine Organisationer i fuldeste Maal hævder og hvis han har en Smule Føling med det Fag, han saa nært arbejder sammen med, hvorledes kan han saa tie i en Time som denne, hvor han ved, at Typo-

graffaget har opsagt sin Tarif for at sætte ind for et saa alvorligt Krav (ogsaa hypersocialt set) som 40 Timers-Ugen, men knægtes af alle, af »Klasse«kammerater, af Autoriteter og af den offentlige Mening til at bide i Græsset og sjokke tilbage i de gamle Baase?

Den offentlige Mening, Pressen, den . . . Gud ved hvilken . . . Stormagt, der har forpagtet Intellektualismen og kræver saa megen moralsk og etisk Indflydelse for sig selv som Institution, har den ikke i videste Maal en Pligt til at sige Sandheden uden Bihensyn i Stedet for at fortie og lirke og saa forresten i Positur overfor det store Publikum raabe »Kommunister« ad den Opposition, som den udmærket ved kun er rundet af Misfornøjelse med den kuede og kujonerede Organisationsaand.

*N. Th. S.*

## VICTOR PETERSENS MINDELEGAT

Ifølge Fundatsen for »Victor Petersens Mindelegat« vil Legatets aarlige Renter være at anvende til Fremme for unge Typografers faglige Uddannelse. De nærmere Betingelser for at erholde en Legatportion er, at vedkommende forpligter sig til at anvende Legatet til videre Uddannelse paa Fagskolen for Boghaandværk eller til selvstændigt Studium ved Rejser i Udland eller Indland eller ved at tilegne sig en Specialuddannelse paa et af Bogtrykfagets særlige Omraader. (Legatet vil dog ikke blive uddelt til Ansøgere, der ønsker at lade sig oplære som Maskinsættere.)

Legatet er paa 1000 Kr. og kan uddeles i 2 eller flere Portioner.

I Ansøgningerne maa oplyses, til hvilket af ovennævnte Formaal vedkommende vil anvende Legatet, samt paa hvilket Sted, man ønsker at foretage selvstændigt Studium.

Legatet vil i Aar blive uddelt i April Maaned, og Ansøgninger maa derfor være Legatets Bestyrelse, Adr.: Dansk Typograf-Forbund, Vestergade 5, København K., i Hænde *inden 15. April d. A.*

København, den 20. Marts 1934. *Bestyrelsen.*

## STEMMEOPTÆLLING

Afstemningen over Forligsmandens Mæglingsforslag af 14. Marts 1934 gav følgende Resultat:

936 Ja,
2203 Nej.

København, den 23. Marts 1934.

*Emil Frederiksen. A. Zuschlag. N. M. Nielsen.*
*Rich. C. Steffensen. E. Brandrup. W. Andersen.*
*Selma Piculell. Anna Hansen. O. Tverskov. Carl Jensen.*

## FORETAGET KASSEEFTERSYN

Ved et Dags Dato foretaget uanmeldt Kasseeftersyn hos Kassereren Hr. *Peter Jensen* forefandtes: Kr. 148.518,09, som fordeler sig saaledes:

| | | |
|---|---|---|
| I Obligationer | Kr. | 113.800,00 |
| I Sparekassen | - | 34.082,93 |
| Kontant | - | 635,16 |
| Ialt | Kr. | 148.518,09 |

hvilket var i Overensstemmelse med Bøger og Bilag.

København, den 22. Marts 1934.

*Carl J. Christoffersen. Niels Nielsen.*

## TEGNEKUNST OG POESI

Et lille fint Hefte har jeg modtaget fra *A/S L. Ihrichs Bogtrykkeri*, København. Det er Forfatteren *Harald H. Lund*, der har digtet, og Maleren *Gustav Ingerslev-Jensen*, der har tegnet Billederne til et lille Skrift: *Aaret i Danmark*. Hele Værket er paa 16 store Kvartsider + Omslag. Oplag 500 Eksemplarer. Titelen er tegnet helt igennem og disse lyse, men tilstrækkelig kraftige Bogstaver staar udmærket til det svagt gullige, haandgiorte svære Papir. Titellinien er gengivet paa Omslaget, trykt i sort og meget svag, rødlig Farve, hvad der giver en god Virkning paa det gullige svære Papir. Stregtegningerne optager omtrent den halve Side og Digtet til hver Aarstid Resten. Til Venstre under Billederne er Aarstids-Rubriken anbragt (Tegning i samme Bogstavs-Billede som Titelbogstaverne). Til Højre herfor staar Digtene, saaledes at der under Rubriken bliver et Tomrum hele Siden ned. Herved faar Sidens bærende Tyngdepunkt ligesom en uafvejet Plads, der i nogen Grad forrykker Bogsidens naturlige Afbalancering. Men Poesi (og tildels Billedstof) er nu noget for sig selv, og Sats-Reglerne for disse ligger noget udenfor de almindelige Bogside-Omraader. Men en anden Sag er det jo, at denne Satsmetode er »moderne« (jævnfør »moderne« Annoncer og Reklame-Tryksager). Og man kan heller ikke sige, at disse baade originale og smukke Tegninger og Vers i deres typografiske Udstyrelse er uskønne, tværtimod! Der er en ejendommelig Charme over disse Sider, hvortil Papiret og dettes Farve maaske bidrager noget, men ikke alt; det gør saamænd ikke noget, at det er »moderne«, naar det blot er smukt.

Odense, Marts 1934. *L. Chr. Nielsen.*

## SMAAT FRA NÆR OG FJERN

**70 Aar.** Den 3. April fylder *F. K. Madsen* 70 Aar. For den unge Slægt er F. K. vel mest kendt som Journalist og Folketingsmand, men de ældre Kolleger husker ham som et stærkt interesseret Medlem af vor Organisation. Gennem Aar Redaktør af »Typograf-Tidende«, Medlem af Styrelse og en fortræffelig Dirigent paa Generalforsamlingerne. F. K., der til Stadighed har bevaret Tilknytningen til vor Organisation, har — ikke mindst ved sin brave og joviale Fremtræden — gennem Aarene samlet sig mange Venner, der vil huske ham den 3. April.

**70 Aar.** Under Kanontorden saa *Jørgen Lindballe*, der er født i Fredericia den 4. April 1864, Dagens Lys. 14 Aar gl. kom han i Lære i Fredericia Adressekontors Bogtrykkeri den 24. Marts 1878 og kunde have holdt 50 Aars Svendejubilæum sidste Aar, men som den beskedne Kollega lod han det gaa upaaagtet. I vor rastløse Tid bliver tidt en og anden glemt. Fødselaren, der i sine unge Dage har prøvet at valse Danmark rundt samt været baade i Norge og Sverrig, fik Arbejde i Sorø og var en Tid Lokalformand der, men blev paa Grund af Strejke arbejdsløs. Arbejdede senere bl. a. i Ringsted, hvorfra han kom til Horsens 1899 og fik Arbejde paa Soc.-Dem., hvor han rask og rørig passer sit Arbejde. Lindballes alsidige Evner har man udnyttet i Bladets Tjeneste paa forskellig Vis, bl. a. sad han under en Valgkampagne alene paa Redaktionskontoret, mens Redaktøren drog i Ildlinien, og var i mange Aar Bladets Teaterkritiker. Som Soc.-Dem.s Forbunds Bibliotekar udførte han i længere Tid et stort Arbejde, Kolonihaverne har ogsaa J. L.s Interesse, og han indtager dér ledende Stilling. Som Kollega er han meget afholdt og har altid vist sig ved Foreningsmøderne og deltaget i Diskussionen. Til Lykke, Jørgen! *Sætternissen.*

# DANSK TYPOGRAF-FORBUNDS REGNSKAB FOR OKTOBER KVARTAL 1933

| Afdeling | Indtægt: Kassebeholdn. fra forrige Kvartal | | Ordinært Kontingent | | Andre Indtægter | | Tilskud fra Hovedkassen | | Ialt | | Udgift: Rejseunderstøttelse | | Understøttelse paa Stedet | | Understøttelse af Fortsættelseskassen | | Udvidet Hjælp | | Hjælpekasseunderstøttelse | | Reservefondsunderstøttelse | | Sygeunderstøttelse | | Begravelseshjælp | | Andre Udgifter | | Indsendt til Hovedkassen | | Ialt | | Kassebeholdning ved Kvartalets Slutning | |
|---|---|---|---|---|---|---|---|---|---|---|---|---|---|---|---|---|---|---|---|---|---|---|---|---|---|---|---|---|---|---|---|---|---|---|
| | Kr. | Ø. | Kr. | Ø. | Kr. | Ø. | Kr. | Ø. | Kr. | Ø. | Kr. | Ø. | Kr. | Ø. | Kr. | Ø. | Kr. | Ø. | Kr. | Ø. | Kr. | Ø. | Kr. | Ø. | Kr. | Ø. | Kr. | Ø. | Kr. | Ø. | Kr. | Ø. | Kr. | Ø. |
| Aabenraa | 46 | 10 | 1506 | 50 | » | » | 600 | » | 2152 | 60 | 12 | » | 462 | 50 | 994 | 75 | » | » | 175 | » | » | » | 238 | » | » | » | 43 | » | 200 | » | 2125 | 25 | 27 | 35 |
| Aalborg | » | 14 | 6096 | 65 | » | » | 3475 | » | 9571 | 79 | 13 | 75 | 2937 | 50 | 1531 | 50 | 400 | 50 | 1699 | » | » | » | 2031 | » | » | » | 132 | » | 800 | » | 9545 | 25 | 26 | 54 |
| Aarhus | » | » | 13963 | 75 | » | » | 15429 | 65 | 29393 | 40 | 32 | 50 | 10105 | 25 | 5435 | 75 | 410 | 50 | 4758 | » | » | » | 6779 | » | 500 | » | 353 | » | 1019 | 40 | 29393 | 40 | » | » |
| Assens | 25 | 05 | 321 | 20 | » | » | 824 | » | 1170 | 25 | » | » | 123 | » | 508 | » | 56 | » | 52 | 50 | » | » | 310 | » | » | » | 10 | » | 85 | » | 1144 | 50 | 25 | 75 |
| Brønderslev | » | » | 359 | 25 | » | » | 951 | 95 | 1311 | 20 | » | » | 282 | » | 497 | 25 | 60 | » | 216 | » | » | » | » | » | » | » | 11 | 50 | 244 | 45 | 1311 | 20 | » | » |
| Esbjerg | » | » | 2716 | 45 | » | » | 500 | » | 3216 | 45 | 10 | 25 | 684 | » | 447 | » | 6 | » | 514 | 50 | » | » | 1312 | » | » | » | 57 | 50 | 185 | 20 | 3216 | 45 | » | » |
| Faaborg | 32 | 30 | 444 | 35 | » | » | 300 | » | 776 | 65 | 9 | 75 | 84 | » | 357 | » | » | » | 69 | » | » | » | 246 | » | » | » | 10 | » | » | » | 775 | 75 | » | 90 |
| Fredericia | 63 | 55 | 1280 | 85 | » | » | 2120 | » | 3464 | 40 | 6 | » | 738 | 75 | 1041 | » | 66 | » | 334 | 50 | » | » | 1072 | » | » | » | 43 | » | 150 | » | 3451 | 25 | 13 | 15 |
| Frederikshavn | 42 | 86 | 786 | 05 | » | » | 800 | » | 1628 | 91 | 11 | » | 171 | » | 696 | » | 132 | » | 141 | 50 | » | » | 106 | » | » | » | » | » | 350 | » | 1607 | 50 | 21 | 41 |
| Grenaa | 35 | » | 364 | » | » | » | 106 | » | 505 | » | » | » | » | » | 219 | » | » | » | 6 | » | » | » | 42 | » | » | » | 10 | » | 193 | » | 470 | » | 35 | » |
| Haderslev | 31 | 15 | 1553 | 30 | » | » | 1200 | » | 2784 | 45 | 3 | 75 | 210 | » | 1752 | » | 137 | » | 99 | » | » | » | 280 | » | » | » | 36 | » | 250 | » | 2767 | 75 | 16 | 70 |
| Haslev | 44 | 75 | 114 | 40 | » | » | » | » | 159 | 15 | » | » | » | » | 2 | 75 | » | » | 45 | » | » | » | » | » | » | » | » | » | 75 | » | 122 | 75 | 36 | 40 |
| Helsingør | 18 | 05 | 1158 | 05 | » | » | 1734 | 50 | 2910 | 60 | 46 | 75 | 994 | » | 385 | 25 | » | » | 458 | 50 | » | » | 230 | » | » | » | 35 | » | 734 | 50 | 2884 | » | 26 | 60 |
| Herning | » | » | 1233 | 95 | » | » | 335 | 15 | 1569 | 10 | 17 | 50 | 465 | » | 435 | » | 27 | » | 245 | » | » | » | 234 | » | » | » | 23 | 50 | 122 | 10 | 1569 | 10 | » | » |
| Hillerød | 29 | 70 | 2656 | 25 | » | » | » | » | 2685 | 95 | 57 | 75 | 596 | » | 504 | 25 | 60 | » | 299 | » | » | » | 248 | » | 300 | » | 50 | 50 | 500 | » | 2615 | 50 | 70 | 45 |
| Hjørring | 31 | 84 | 1711 | 35 | » | » | 700 | » | 2443 | 19 | » | » | 318 | » | 687 | » | 120 | » | 159 | » | » | » | 450 | » | » | » | 32 | 50 | 675 | » | 2441 | 50 | 1 | 69 |
| Hobro | 35 | » | 453 | 05 | » | » | 789 | 65 | 1277 | 70 | » | » | 518 | » | 167 | 50 | » | » | 321 | 50 | » | » | » | » | » | » | 16 | 50 | 219 | 15 | 1242 | 65 | 35 | 05 |
| Holbæk | 35 | » | 2037 | 60 | » | » | 2724 | 75 | 4797 | 35 | 19 | 25 | 1768 | 50 | 1339 | » | 28 | » | 777 | » | » | » | 288 | » | » | » | 46 | » | 496 | 60 | 4762 | 35 | 35 | » |
| Holstebro | 35 | » | 1413 | 75 | » | » | 100 | » | 1548 | 75 | 13 | » | 396 | » | 175 | » | » | » | 332 | 50 | » | » | 188 | » | » | » | 31 | » | 413 | 25 | 1548 | 75 | » | » |
| Horsens | » | » | 2972 | 20 | » | » | 974 | 17 | 3946 | 37 | » | » | 1011 | » | 1303 | 50 | 15 | » | 729 | 50 | » | » | 58 | » | » | » | 62 | 50 | 766 | 87 | 3946 | 37 | » | » |
| Kalundborg | 35 | » | 1107 | 65 | » | » | 400 | » | 1542 | 65 | 40 | 50 | 716 | » | 172 | 25 | » | » | 315 | » | » | » | 156 | » | » | » | » | » | 107 | » | 1506 | 75 | 35 | 90 |
| Kolding | 35 | » | 4878 | 15 | » | » | 177 | 25 | 5090 | 40 | 14 | » | 1060 | » | 1583 | 50 | 138 | » | 627 | 75 | » | » | 1132 | » | » | » | 101 | » | 399 | 15 | 5055 | 40 | 35 | » |
| Korsør | 15 | » | 430 | 05 | » | » | 352 | 10 | 797 | 15 | 18 | 75 | » | » | 382 | » | 147 | » | 57 | 50 | » | » | » | » | » | » | 10 | 50 | 166 | 40 | 782 | 15 | 15 | » |
| Køge | 5 | 37 | 1276 | 30 | 18 | » | » | » | 1299 | 67 | 9 | 25 | 24 | 50 | 81 | » | » | » | 44 | » | » | » | 10 | » | » | » | 20 | » | 1100 | » | 1288 | 75 | 10 | 92 |
| Lyngby | 26 | 68 | 462 | » | » | » | 525 | » | 1013 | 68 | 85 | 25 | 64 | » | 571 | 50 | » | » | 89 | 75 | » | » | » | » | » | » | 12 | » | 175 | » | 997 | 50 | 16 | 18 |
| Løgstør | 35 | » | 382 | 80 | » | » | 450 | » | 867 | 80 | 2 | 75 | 279 | » | 120 | » | » | » | 166 | » | » | » | 34 | 55 | » | » | 9 | » | 221 | 50 | 832 | 80 | 35 | » |
| Maribo | 35 | » | 669 | 20 | » | » | 400 | » | 1104 | 20 | 3 | 75 | 270 | » | 99 | » | » | » | 137 | » | » | » | 404 | » | » | » | 16 | 50 | 138 | 95 | 1069 | 20 | 35 | » |
| Marstal | 23 | 05 | 198 | » | » | » | 250 | » | 471 | 05 | » | » | 141 | » | 81 | » | » | » | 95 | 50 | » | » | » | » | » | » | 4 | » | 149 | 55 | 471 | 05 | » | » |
| Middelfart | 34 | 92 | 667 | 25 | » | » | 487 | » | 1189 | 17 | 11 | » | » | » | 325 | 50 | 60 | » | 56 | » | » | » | 172 | » | » | » | 31 | 50 | 499 | » | 1155 | » | 34 | 17 |
| Nakskov | 30 | 15 | 1882 | 70 | » | » | 825 | » | 2737 | 85 | 26 | 25 | 680 | » | 585 | » | 33 | » | 253 | 50 | » | » | 624 | » | » | » | 37 | » | 470 | » | 2708 | 75 | 29 | 10 |
| Nyborg | 29 | 56 | 875 | 60 | » | » | 1650 | » | 2555 | 16 | 46 | » | 610 | » | 400 | 75 | 194 | » | 375 | 50 | » | » | 152 | » | » | » | 30 | » | 700 | » | 2508 | 25 | 46 | 91 |
| Nykøbing F. | 35 | » | 2901 | 30 | » | » | 900 | » | 3836 | 30 | 12 | 70 | 1187 | » | 934 | 75 | 60 | » | 626 | 50 | » | » | 408 | » | » | » | 57 | » | 515 | 35 | 3801 | 30 | 35 | » |
| Nykøbing M. | 50 | » | 637 | » | » | » | 700 | » | 1387 | » | » | » | 499 | » | 438 | » | 42 | » | 210 | 50 | » | » | 52 | » | » | » | 15 | » | 80 | 50 | 1337 | » | 50 | » |
| Næstved | 35 | » | 3229 | 35 | » | » | 1945 | 75 | 5210 | 10 | 47 | » | 892 | 75 | 1380 | » | » | » | 450 | » | » | » | 1652 | » | » | » | 65 | » | 688 | 35 | 5175 | 10 | 35 | » |
| Odder | 32 | 15 | 564 | 70 | » | » | 860 | » | 1456 | 85 | » | » | 354 | » | 481 | 75 | » | » | 166 | » | » | » | 195 | » | » | » | 13 | 50 | 215 | » | 1425 | 25 | 31 | 60 |
| Odense | » | » | 11325 | 05 | 283 | » | 3065 | 10 | 14673 | 15 | 13 | 75 | 2658 | 50 | 2960 | 50 | 187 | 50 | 1403 | 75 | » | » | 2267 | » | 1500 | » | 223 | » | 3459 | 15 | 14673 | 15 | » | » |
| Randers | 47 | 41 | 4375 | 90 | » | » | 1600 | » | 6023 | 31 | 2 | 75 | 723 | 50 | 2020 | 75 | 156 | » | 471 | 50 | » | » | 936 | » | » | » | 92 | » | 1600 | » | 6002 | 50 | 20 | 81 |
| Ribe | 39 | 80 | 594 | 10 | » | » | » | » | 633 | 90 | » | » | » | » | 326 | » | » | » | 25 | » | » | » | » | » | » | » | 12 | » | 230 | » | 593 | » | 40 | 90 |
| Ringkøbing | 35 | » | 957 | 65 | » | » | 225 | » | 1217 | 65 | 9 | 25 | 69 | » | » | » | » | » | 114 | 50 | » | » | » | » | » | » | 19 | 50 | 970 | 40 | 1182 | 65 | 35 | » |
| Ringsted | 31 | 95 | 1344 | 55 | » | » | 2345 | » | 3721 | 50 | 16 | 50 | 1299 | » | 1041 | » | 239 | » | 737 | » | » | » | 242 | » | » | » | 34 | » | 100 | » | 3708 | 50 | 13 | » |
| Roskilde | » | » | 2448 | 40 | » | » | 1440 | 30 | 3888 | 70 | 40 | 50 | 847 | » | 1461 | 25 | 342 | » | 530 | 50 | » | » | 518 | » | » | » | » | » | 149 | 45 | 3888 | 70 | » | » |
| Rudkøbing | 40 | 35 | 780 | 45 | » | » | 1700 | » | 2520 | 80 | 13 | 50 | 243 | » | 86 | 75 | » | » | 150 | » | » | » | 1044 | » | 500 | » | 25 | » | 400 | » | 2462 | 25 | 58 | 55 |
| Rønne | 34 | 51 | 2066 | 80 | » | » | 660 | » | 2761 | 31 | » | » | 848 | » | 571 | » | » | » | 467 | » | » | » | 309 | » | » | » | 48 | » | 500 | » | 2743 | » | 18 | 31 |
| Silkeborg | » | » | 2356 | 95 | » | » | 2899 | 70 | 5256 | 65 | 6 | 50 | 1543 | » | 1201 | 50 | 57 | » | 644 | 50 | » | » | 1134 | » | » | » | 50 | 50 | 600 | » | 5237 | » | 19 | 65 |
| Skanderborg | 3 | 80 | 577 | 70 | » | » | 500 | » | 1081 | 50 | 3 | 75 | 108 | » | 443 | 50 | » | » | 91 | » | » | » | » | » | » | » | 15 | » | 420 | 25 | 1081 | 50 | » | » |
| Skive | 35 | » | 1963 | 40 | » | » | 126 | 30 | 2124 | 70 | » | » | 682 | » | 355 | 50 | » | » | 387 | » | » | » | 382 | » | » | » | 38 | » | 245 | 20 | 2089 | 70 | 35 | » |
| Skjern | 35 | » | 369 | 60 | » | » | 69 | 45 | 474 | 05 | 18 | 50 | 87 | » | 6 | » | » | » | 30 | » | » | » | » | » | » | » | 7 | » | 290 | 55 | 439 | 05 | 35 | » |
| Slagelse | 57 | 30 | 3211 | 20 | » | » | 600 | » | 3868 | 50 | » | » | 1138 | 25 | 439 | 50 | » | » | 539 | 50 | » | » | 793 | » | 200 | » | 66 | 50 | 650 | » | 3826 | 75 | 41 | 75 |
| Stege | 23 | 72 | 451 | 65 | » | » | 300 | » | 775 | 37 | » | » | 420 | » | 15 | » | » | » | 210 | » | » | » | » | » | » | » | 30 | » | 75 | » | 750 | » | 25 | 37 |
| Struer | 9 | 86 | 145 | 20 | » | » | 475 | » | 630 | 06 | » | » | 180 | » | 135 | » | » | » | 115 | » | » | » | » | » | » | » | 8 | » | 175 | » | 613 | » | 17 | 06 |
| Stubbekøbing | 27 | 92 | 244 | 40 | » | » | 50 | » | 322 | 32 | » | » | » | » | » | » | » | » | 182 | 50 | » | » | » | » | » | » | 6 | » | 110 | » | 298 | 50 | 23 | 82 |
| Svendborg | 15 | 06 | 1973 | 15 | » | » | 600 | » | 2588 | 21 | 9 | 50 | 341 | » | 964 | 50 | 80 | » | 228 | 50 | » | » | 333 | » | » | » | 45 | 50 | 570 | » | 2572 | » | 16 | 21 |
| Sønderborg | 26 | 95 | 1087 | 85 | » | » | 1375 | » | 2489 | 80 | 6 | 75 | 781 | 50 | 341 | 75 | 21 | » | 386 | 50 | » | » | 444 | » | 200 | » | 25 | » | 275 | » | 2481 | 50 | 8 | 30 |
| Thisted | 46 | 37 | 1214 | 25 | » | » | » | » | 1260 | 62 | » | » | 102 | » | 328 | » | 60 | » | 101 | » | » | » | » | » | » | » | 23 | 50 | 600 | » | 1214 | 50 | 46 | 12 |
| Tønder | » | » | 303 | 60 | » | » | 100 | » | 403 | 60 | » | » | 147 | » | » | » | » | » | 73 | 50 | » | » | » | » | » | » | 5 | » | 178 | 10 | 403 | 60 | » | » |
| Varde | 16 | 48 | 663 | 45 | » | » | 1400 | » | 2079 | 93 | » | » | 637 | » | 643 | » | 131 | 50 | 340 | » | » | » | 222 | » | » | » | 12 | » | 80 | » | 2065 | 50 | 14 | 43 |
| Vejle | » | » | 3535 | 85 | » | » | 1592 | 87 | 5128 | 72 | 11 | » | 1964 | » | 1256 | » | 182 | » | 827 | » | » | » | 705 | » | » | » | 75 | » | 108 | 72 | 5128 | 72 | » | » |
| Viborg | 34 | 05 | 1780 | 20 | » | » | 1750 | » | 3564 | 25 | 5 | 50 | 1050 | 50 | 1012 | 50 | 72 | » | 490 | 50 | » | » | 429 | » | » | » | 40 | » | 459 | 80 | 3559 | 80 | 4 | 45 |
| | 1522 | 90 | 107076 | 35 | 301 | » | 66460 | 64 | 175360 | 89 | 728 | 20 | 44511 | » | 41723 | 50 | 3720 | » | 23648 | 25 | » | » | 28861 | 55 | 3200 | » | 2326 | » | 25351 | 89 | 174070 | 39 | 1290 | 50 |
| København | » | » | 179674 | 90 | 109 | 50 | 35000 | » | 214784 | 40 | 147 | 50 | 62017 | 50 | 52071 | 75 | 4120 | » | 27433 | » | 371 | » | 50362 | » | 4150 | » | 7314 | » | 6797 | 65 | 214784 | 40 | » | » |
| | 1522 | 90 | 286751 | 25 | 410 | 50 | 101460 | 64 | 390145 | 29 | 875 | 70 | 106528 | 50 | 93795 | 25 | 7840 | » | 51081 | 25 | 371 | » | 79223 | 55 | 7350 | » | 9640 | » | 32149 | 54 | 388854 | 79 | 1290 | 50 |

**25 Aars Svende-Jubilæum** kan den 1. April fejres af *E. Diederichsen* i Wilhelm Hansen's Etabl. D. har udlært i Odense hos Güth, kom til Aarhus og var derefter i nogle Aar i Middelfart, hvorfra Vejen faldt til København. D. har været Personalets gode Tillidsmand under Krigen, men er nu, som Firmaets Tillidsmand i den typografiske Afdeling, agtet som en reel og god Kollega, der ikke svigter sin Organisation. Kollegerne vil da ogsaa paa Jubilæumsdagen sende ham deres Hilsen.

**Diskussionsmøde om Brancheklubberne.** Københavns Trykkerklub arrangerer Tirsdag den 10. April Kl. 8 Diskussionsmøde i Café »Patricia«, Fælledvej 4. Konst. Forretningsfører, *Fr. Mehr*, indleder om Emnet: Branchebevægelsen og dens Berettigelse. Alle Brancheklubberne deltager i Mødet. Se Annoncen.

**Til Matteotti-Fonden** (den østrigske Indsamling) har jeg yderligere modtaget: Liste 2987 og 4 (Egm. H. Petersen) hhv. Kr. 5,50 og 82,00, Liste 16 (Dyva & Jeppesen) Kr. 50,00, Liste 11 (Bording) Kr. 66,00, Liste 9 (Politiken) Kr. 71,00, Liste bortk. (Dagens Nyheder) Kr. 18,00, Liste 8 (Centraltr.) Kr. 25,16.

Udeværende Lister bedes snarest tilbagesendt.

26. Marts 1934. *Sigv. Hellberg.*

**Resultatet af Enighed og Sammenhold.** Med beundringsværdig Disciplin og Sammenhold har Droskechaufførerne i Paris gennemført deres Strejke. Paris, hvis Gadebillede under normale Forhold fuldstændig beherskes af Automobil-Droskerne, saa man i 30 Dage ingen Lejebil. Befolkningen, som i høj Grad sympatiserede med de strejkende, forholdt sig mønsterværdigt. Strejken endte med en Sejr for Chaufførerne, som fik 85 pCt. af deres materielle Fordringer gennemført samt endvidere deres moralske Hovedfordring: Ligestilling med de almindelige Lønarbejdere hvad angaar de sociale Rettigheder. Den til Tilvejebringelse af Enigheden nedsatte centrale Strejkekomité skal fortsat blive bestaaende som en Art Kontrolorgan og skal endvidere tilstræbe Oprettelsen af et fælles Forbund.

**Guld, Papir og Penge** er Titlen paa en Pjece paa 32 Sider af *J. L. Bjørner*. Den lille interessante Bog behandler ovennævnte Emne i syv Artikler: Vor Tids Lygtemænd, Penge og Pengesorger, Guld og grønne Skove, Værdimaalet og Jordværdien, Videnskab og Folkelighed, Renten og Renteslaveriet og En uafgjort Sag. For alle, som har Interesse for de økonomiske Spørgsmaal, er det god og oplysende Læsning.

## DANSK TYPOGRAF-FORBUND
## BOGTRYKFAGETS ARBEJDSLØSHEDSKASSE
## VESTERGADE 5, 1. SAL, KØBENHAVN K.

**Kontorerne**

er aabne for Ind- og Udbetaling fra 1—3, *Lørdag 11—1.* samt *Fredag* og *Mandag Aften Kl. 5—6½.* Telefon 4331.

**Formanden**

træffes som Regel til samme Tider. Telefon 13,331.

**Anvisningskontoret**

Telefon 4331. Før Kl. 9 Form. og efter 6 Aften gennem Ryvang 1683. Telegramadr.: Typforbundet, København.

### FORENINGSMEDDELELSER

**Tilskud fra Hovedkassen**

er efter lovformelig Begæring tilsendt følgende Afdelinger:

21. Marts: Løgstør 130,00, Nykøbing F. 300,00, Skanderborg 200,00, Stege 200,00. 22. Marts: Lyngby 200,00. 24. Marts: Hobro 200,00, Nykøbing M. 200,00.

København, den 24. Marts 1934. *Forretningsudvalget.*

**Nye Medlemmer.**

Odder: Hj.arb. Esther Langballe Rasmussen.

**Tiltraadte.**

København: 5719 Frank Petersen fra Rejse (arbl.).
Aalborg: 7629 Sv. Aage Rasmussen (arbl.).

**Fratraadte.**

København: 3448 Harald Hansen til Helsingør i Pl., 3125 Willy Petersen til Roskilde (arbl.), 3025 Gunnar Jensen til Støberiarb., 2540 Henning Hansen til Chaufførerne.
Haderslev: 7205 Carl Bogdahn til Aabenraa (arbl.).

**Udmeldt.**

København: 7830 Weber Aaboe Nielsen (Bogtrykker).

**Udslettet paa Grund af Restance.**

1824 Trykker Charles Andersen (Ant. M. Jensen), 4175 Trykker Bernt Dahlberg (Hertz).

**Død.**

København: 341 Ernst Anton Nielsen.

## FAGTEKNISK SAMVIRKE

**Københavns Kreds.**

Onsdag den 4. April Kl. 8—10 **Udstilling af Skitser** fra dette Aars 2 Skitserings-Kursus (ca. 200 Skitser). *Alle Afdelingens Medlemmer indbydes.* Udstillingen er i Salen, Nørrevold 90.

## KLUB-ANNONCER


**Vi mødes 1. Paaskedag Kl. 20**

*til Sangforeningens Aarsfest i Studenterforeningen. Mac Turtle Ensemblet, Operasangerinde Fru Villie Hagbo-Petersen og Skuespiller Ludvig Brandstrup medvirker, og saa spiller Kapelmester Rich. Johansen med sit Orkester fra »Lodberg«, 7 Solister, til Dans*

KØBENHAVNS TRYKKERKLUB

Tirsdag den 10. April Kl. 8 afholdes i Café »Patricia«, Fælledvej 4, *Diskussionsmøde.*
Emne: *Branchebevægelsen og dens Berettigelse.*
Indleder: Fr. Mehr. Alle Brancheklubberne deltager.


## ANNONCER


**Ung Akcidenssætter**

søger Plads straks eller senere. Helst et Sted, hvor der er Lejlighed til at lære Maskinsætning. Har besøgt Fagskolens Sommerkursus 1931. Fine Anbefalinger haves.

*V. A. Bennedsen, Nederdammen 476, Ribe.*

**E. L. SERVICE** Hurtig Udrykning Dag og Nat.
**ERIK LEVISON'S**
SPECIALVÆRKSTEDER FOR GRAFISKE MASKINER
TELF. CENTRAL 3018 - 5 Ledninger.
NATTELEFON NORA 6010.

## Linotype-Sætter og Instruktør.

Et af Provinsens førende Bogtrykkerier, der agter at gaa over til Maskinsætning, søger fra omkring 1. Maj en absolut dygtig, fleraarig arbejdende Maskinsætter med indgaaende Kendskab til Sættemaskiner. Maa kunne virke som Instruktør og oplære vort eget Personale. God og fast Stilling for den rigtige Mand. Billet mrkt. »67« modtager Ekspeditionskontoret.

## ØNSKER DE

at sikre Deres Hustru og Børn en Sum, hvis De dør ung, eller Dem selv en Nødskilling til Støtte paa de gamle Dage, sker dette bedst ved at henvende Dem til **Arbejdernes Livsforsikring**, der i sin Afdeling med Lægeundersøgelse, som betales af Selskabet, er det billigste danske Folkeforsikrings-Selskab med ugentlige Præmier. — **Konfirmationsforsikringer** tegnes paa særlig fordelagtige Vilkaar, saaledes at den ugentlige Præmie **bortfalder** ved Forsørgerens Død **uden** Afkortning i Summen til Konfirmationen. — **Alle Forsikringer er genforsikrede i Statsanstalten for Livsforsikring.**
Ugentlige Præmier **fra 10 Øre.**

Forlang Oplysninger hos
ANTON JENSEN - PRAGS BOULEVARD 4²

TANDLÆGE EDV. MØLLER
KØBMAGERGADE 30 II
KONSULTATIONSTID 10-3½, 6-7 EFTM. TELEFON 8181

TANDLÆGE VIGGO JENSEN
KLAREBODERNE 2 II, HJ. AF KØBMAGERGADE 40
KONSULTATIONSTID FRA 10—7
ONSDAG OG LØRDAG FRA 10—3½
TELEFON 15868

**FAENZA** FREDERIKSBORGGADE 46
GODE IDEER TIL GAVER I SØLV, LÆDER O. M. A. BILLIGE PRISER
KOLLEGER 10 %.

## FRITZ MÜLLER
*Grafisk Fagforretning • Landskronagade 61*
Skrift, Messinglinier, Blindmateriel
Alle tekniske Artikler for Faget, Maskinbaand, Værktøj
Repræsentant for: Danske Farve- og Lakfabriker
Telf. Centr. 10 291

A/S **F. L. BIE** Valdemarsgade 14
København V.
TELEFONER: CENTR. 6518, 6519 & 8062
GRAFISK FAGFORRETNING
Stort Lager af alle grafiske Maskiner
leverer bedst og billigst fra Lager forniklede Tænger, Aale, Vinkelhager og alt andet Tilbehør for Trykkeriet og Sætteriet ●

## ADOLPH WULFF
fører alle Artikler for Bogtrykkere
MASKINER - SKRIFTER - FARVER
fra de bedste Fabrikker
*Valsemassefabrik og Valsestøberi*
*Brugte Maskiner haves altid paa Lager*
GOTHERSGADE 8 KJØBENHAVN K.
TELEFON CENTRAL 39 OG 5539

**J. G. A. EICKHOFF - KØBENHAVN V.**

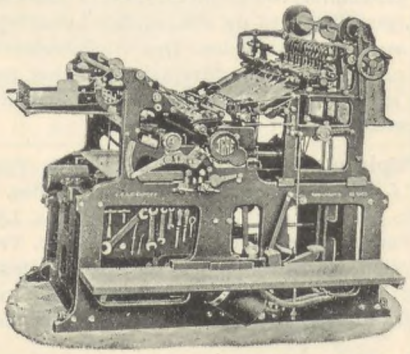

**Vesterbrogade 97, Tlf. 12078-79**

**CONTRASOL-FARVER**
Drøjere
Renere
Ultra lysægte
Bedre
Intensive
Nye Farver
fra **DRUBIN**

Redaktør: FR. NIELSEN, Egøjevej 3, Køge. - Telefon 533.
Ekspeditør: KARL SØRENSEN, Vestergade 5, 1. Sal, København K.
Abonnement gennem Postkontorerne 1 Kr. 50 Øre Kvartalet.
Annoncer 35 Øre pr. Petitlinje (pladss. Medl. 25 Øre). 26 Gange og derover Rabat.

Trykt i Industri-Trykkeriet, København.

# TYPOGRAF-TIDENDE

ORGAN FOR DE TYPOGRAFISKE ARBEJDERES INTERESSER

NUMER 14 KØBENHAVN DEN 6. APRIL 1934 61. AARGANG

## TILBAGE TIL FAGET

III.

(Sidste Artikel.)

Foruden de to Hovedting: det typografiske og det tariflige, stilles Faget som Organisation overfor endnu ét vigtigt Spørgsmaal, nemlig det fagretlige. Paa dette Omraade er vi langt tilbage, eller maaske rettere: her trænger vi til at vinde langt frem. Thi det lidet, vi her har opnaaet, bliver jo paa Grund af Forholdenes Natur ganske illusorisk for os. Det er Tillidsmandsinstitutionens Anerkendelse og en betryggende Voldgiftsret, jeg for det første tænker paa, og for det sidste, men ikke det ringeste, er det af Vigtighed for os at faa den nævnte Institution udbygget saaledes, at den giver os en Medstyreret paa de Omraader indenfor Virksomhederne, hvor det er naturligt og nødvendigt for os at erhverve en saadan.

Vi vèd, at dette er et af de ømmeste Punkter, man kan røre ved i Forholdet Principal og Arbejder. Enhver Arbejdsgiver betragter det som Helligbrøde, hvis Arbejdere enten enkeltvis eller som Personale tillader sig at have nogen Mening om Ledelsen af den Virksomhed, i hvilken de virker; og de reagerer i Reglen overfor Tilfældet enten med Bitterhed eller med Spot: Virksomheden er deres, her er de suveræne, her skal ingen anden være medbestemmende; at den eller de Folk, der hjælper dem til at faa deres Arbejde udført, skulde have nogen Mening om de Ting, der vedrører Ledelse og Økonomi, anser de for baade frækt og latterligt. Og saa ligger der dog her et Forhold, der inden en Menneskealders Forløb vil have forandret sig fuldstændig. Det, der nu anses for frækt og utopisk, vil efterhaanden blive at betragte som en ganske naturlig Ting i Lighed med alt det andet, som Udviklingen har ført og vil føre med sig.

Den haardnakkede Stejlhed, hvormed man modtager vore Krav om Tillidsmandsinstitutionens Anerkendelse, taler et tydeligt Sprog: man vil ikke ind paa Retfærdighedsprincipet overfor sine Medarbejdere. Vi er jo paa Papiret velsignet med Institutioner og Instanser, der skal hjælpe til at aflede alle opstaaende Stridigheder mellem Parterne, men i det praktiske Liv har disse Instanser ikke stor Betydning for os. En Arbejder kan naturligvis, naar Sagen er oplagt, faa denne for en faglig Ret eller fast Voldgift; at vinde den er imidlertid ikke saa let, men sker dette, er der bagefter ingen Magt i Verden, der kan forhindre Arbejdsgiveren i at afskedige Manden »paa Grund af Arbejdsmangel« eller med en anden Motivering, ja, han behøver maaske i det hele taget slet intet at motivere. Dette Forhold er jo ganske vanvittigt.

Eller lad os tage et andet Tilfælde. En Forretning kommer ind i Pengeverdenens Bølgeskvulp, — det gør en Forretning saa let nu om Dage. Figurer fra Højfinansens Sfærer faar som Interessenter fat i den, og deroppe fra Toppen, hvor de sidder, afgør og bestemmer de dens Skæbne under Hensyn til Bankers og Spekulanters og købedygtige Konkurrenters Spilleinteresser uden det ringeste Hensyn til Forretningens egentlige Bæredygtighed og dens Personales Virkemuligheder og Erhvervsevner. Er dette ikke vanvittigt? En Principal beskæftiger en Arbejdsflok; den kan være paa fem Mand, den kan ogsaa være paa halvtreds, dette er ligegyldigt. Enhver af disse Mennesker er uden for Virksomheden et Samfund hver for sig, med Opgaver, med Haab, med Pligter overfor dem, der hører dem til: en syg Hustru, et Barn eller flere, der er halvvejs fremme i Opdragelse eller Uddannelse, et Hus, der er købt og indrettet med smaa Midler, men i Tillid til, at Forholdene vil arte sig saaledes, at han kan svare, hvad han skal, og beholde det. Principalen kan sidde paa sit Kontor og skalte og valte efter Forgodtbefindende, gribe ind paa den mest umotiverede Maade, hvis det passer ham, og maaske fuldstændig knuse alt Haab og al den Livslyst, der findes. Er dette ikke vanvittigt?

Nu skal det villigt indrømmes, at vi slet ikke er overmodne til at tage Del i Ledelse og Ansvar, og menneskeligt set er vi naturligvis i Almindelighed ikke et Haar bedre end Principalen, det kommer ud paa et; men derfor bliver Kravet lige stærkt, for det er Tiden, der staar bagved og kalder.

Nu staar vi igen midt i eller ved Afslutningen af Forhandlinger om Tarifen. Om disse Skinmanøvrer skal jeg ikke i denne Artikel tale nærmere, men lad mig faa Lov at pege paa, at vi nu gennem 10—15 Aar er gaaet til Tarifforhand-

linger Aar for Aar med negativt Resultat, uden at det har været muligt at røre en Tøddel ved den Tarif, der i Kraft af denne Tidsperiodes store tekniske og sociale Udvikling, maatte kræve mange og store Ændringer for sit Klientel.

Vore Principaler, Bogtrykkerne, stiller blot øgede Præstationskrav. I en Tid, hvor en Femtedel af Fagets Medlemmer er uden Beskæftigelse, ikke paa Grund af ringe Arbejdsmangel, men paa Grund af deres Maskiners Slugbarhed og Mangel paa en nødvendig Regulering af Arbejdstiden, forlanger man øget Præstation og udvidet Arbejdstid. Forstaa dette Standpunkt, hvem der kan, og forstaa det Fag, der vedblivende finder sig i saadanne Urimeligheder.

Hellere end at drive Faget ud i den rene Katastrofe, hvad man gør, hvis den nuværende Arbejdsgiverpolitik skal fortsættes, maatte man sætte al Kraft ind paa at holde bedre Hus med det Arbejde, man har eller under sunde Forhold yderligere er i Stand til at skaffe sig, og som man kan regne med at beholde, saaledes at der kan blive Eksistensmuligheder for alle eller for de flest mulige.

Vi vil tro paa en fortsat Udvikling ogsaa indenfor vort Fag, og forhaabentlig har vi ikke naaet Bunden endnu. Der vil nok stadig vise sig nye Arbejdsmuligheder for Faget. Men vi maa ikke lukke Øjnene for saadanne Kendsgerninger som de Mængder af fejlfrit Makulatur, vi daglig producerer, og saa paa Publikum'ets Fordøjelse. Thi hvorledes skulde vor rastløse Tid med dens — af Arbejde eller Socialitet — optagne Mennesker kunne tilegne sig for Eksempel stort mere Avisstof, end den gør nu. En yderligere stærk Udvidelse af dette Stof maatte jo ogsaa kræve en Udvidelse af Øjnenes og Sansernes Tilegnelsesevne. Hvad Tilgangen til Faget angaar, har Mestrene ogsaa et Ansvar, og hvis de ikke vil forstaa denne Opgave, maa vi gennem vor Fagpolitik hjælpe dem til at lære den.

Den Situation indenfor Fagverdenen, der i disse Dage er højaktuel, vil naturligvis medføre et stærkt politisk Røre med den Opgave at faa Forholdene ændrede. Men vi kender jo vor hjemlige Studekørsel; der kan gaa lange Tider, før noget sker, og mens Græsset gror, dør Koen. Lad os, alle vi Fagets Børn Danmark over, hvorledes vi saa ellers staar politisk eller faggruppevis, hjælpe hinanden til imens at komme tilbage til Faget og udnytte, hvad dèr udnyttes kan, — en Nyskabelse paa det gamle Grundlag. Hvad udad ikke vandtes, maa indad vindes. Faget for os! maa være Maalet. Tilbage til Faget, — til Haandværket, til Tarifen og til Menneskeretten!

*N. Th. S.*

# FRIHED — DEMOKRATI

Frihed, det kostelige Klenodie, noget af det første og største i Socialdemokratiets Devise — Frihed bl. a. til at udtale og prente sine Meninger og Tanker, om end disse være af mere eller mindre lødig Værdi —, det er dette Begreb, som hver tænkende Sjæl har Pligt at værne om, og som i sig selv indeholder Pligten til at bekæmpe ethvert Forsøg, der aabenlyst eller maskeret tager Sigte paa at bruge Friheden til at ødelægge den.

Man skal vel være allermindst »tvangsindlagt« Socialdemokrat — en hidtil ukendt Kategori indenfor dette Parti, som en i den ædle Skrivekunst noget overtrænet Kollega i et af sine mange, voluminøse, harcellerende, og naar det da ikke lige gælder om at koge Suppe paa en Pølsepind, noget selvmodsigende Indlæg her i Fagbladet, selv antydede at maatte henføres til — for ikke at kunne annamme ovenstaaende.

Paa især den sidste Del heraf er det paa høje Tid at sætte ind.

Thi intet er mere skæbnesvangert for Frihed og Demokrati end fortsat at tolerere den utaalelige Kværuleren og anmassende, indbildske Overklogskab, der saa ublufærdigt stikker Hestefoden frem, spredende Gift og Galde omkring sig — alt i Ly af Friheden.

Spørgsmaalet af i Dag maa retteligst stilles: Vil Du værne *virkelig* Frihed og Demokrati — ja eller nej?

Der kan vel næppe være Tvivl om, at Besvarelsen herhjemme, blandt unge saavel som ældre vil blive et alt overvejende Ja!

Den Lære er sikkert taget af den store Katastrofe i Syd, at denne netop var betinget af et forudgaaende uhyggeligt Muldvarpearbejde, begyndende med en hensynsløs, løgnagtig Mistænkeliggørelse af de ledende Mænd for det Parti, der var Borgen for Frihed og Demokrati.

Og den Lære er sikkert ogsaa taget, at Forsøg i samme Retning — fra hvilken Side og i hvilken Form, det end maatte vise sig — maa og skal her mødes med et:

Ingen Frihed til at ødelægge Friheden!

*Henrik Eriksen.*

— — —

Det var ønskeligt, om Henrik Eriksen i Stedet for sine forblommede Hentydninger spyttede helt ud og nævnede Navnet paa den »overtrænede« Kollega, som han ønsker sat under Censur. Saa vidt mig bekendt har ingen af de skrivende Kolleger overtraadt Anstændighedens Grænser. At ikke alt, hvad der skrives, kan lyde som sød Musik i ens Øren burde H. E. forstaa. Man maa dog kunne taale at høre andre Meninger end dem, man selv gaar rundt med, eller som har faaet Autoriteternes blaa Stempel. Dersom H. E. ved ovenstaaende har haft til Hensigt at slaa til Lyd for en Indskrænkning i den fri Meningsudveksling i vort Fagblad, maa jeg bedrøve ham med, at noget saadant ikke kan tænkes muligt, saa længe undertegnede staar som ansvarhavende for Bladet.

En Undtagelse danner dog de Skribenter, som nu og da gør velmente Forsøg paa at lave Grin med det hele eller hvis Indsats i Diskussionen indskrænker sig til at fare i Benene paa de skrivende Kolleger uden iøvrigt at forsøge nogen som helst *saglig* Imødegaaelse.

*Fr. N.*

## DANSK TYPOGRAF-FORBUND

### Hævet Blokade.

Bogtrykker *S. Sørensen*, Stationsvej, Holstebro, har nu underskrevet vor Overenskomst og forpligtet sig til kun at beskæftige organiseret Arbejdskraft, hvorfor den løbende Blokade er hævet.

København, den 31. Marts 1934. *Forretningsudvalget.*

### Afstemningsresultat.

Ved den foretagne Afstemning om Provinstarifens Opsigelse var der afgivet ialt 1779 Stemmer, deraf 1032 Ja, 729 Nej, 17 blanke og 1 ugyldig. I Medfør heraf er Tarifen opsagt til Udløb 30. Juni.

København, den 31. Marts 1934. *Forretningsudvalget.*

## KØBENHAVNS AFDELING:

### SÆTTERNES UNDERAFDELING

(Alle Brancher undtagen Trykkere og Kv. Trykkeriarbejdere)

afholder

**ordinær aarlig Generalforsamling**

*Fredag den 6. April Kl. 20*

**Weinolds Lokaler, Nørre Voldgade 23, Stuen.**

*Dagsorden:* 1. Regnskabet. 2. Opstilling til Valg af 6 Styrelsesmedlemmer. 3. Valg af 4 Kontrahenter til »Social-Demokraten«s Kontrahentforsamling. 4. Valg af 2 Repræsentanter til Bryggeriet »Stjernen«s Generalforsamling. 5. Valg af 4 Repræsentanter til Arbejdernes Fællesorganisations Brændselsforretnings Generalforsamling. 6. Valg af en Repræsentant til Arbejdernes Landsbanks Generalforsamling. 7. Valg af 7 Repræsentanter til Arbejdernes Livsforsikringsselskabs Generalforsamling. 8. Eventuelt.

*Medlemskort skal forevises.* *Styrelsen.*

### KVINDERNES UNDERAFDELING

afholder

**ordinær aarlig Generalforsamling**

*Fredag den 6. April Kl. 20*

**Rømersgade 22, 2. Sal t. G.**

*Dagsorden:* 1. Beretning. 2. Regnskabet. 3. Opstilling til Valg af 2 Styrelsesmedlemmer samt Valg af 2 Repræsentanter til Arbejdernes Fællesorganisations Brændselsforretnings Generalforsamling. 4. Eventuelt.

*Styrelsen.*

### TRYKKERNES UNDERAFDELING

afholder

**ordinær aarlig Generalforsamling**

*Fredag den 6. April Kl. 20,*

**Nørrevoldgade 90—92 (Foren. af 1860.s Lokaler).**

*Dagsorden:* 1. Beretning. 2. Regnskabet. 3. Opstilling til Valg af 2 Styrelsesmedlemmer. 4. Lovændringer. 5. Valg af 1 Kontrahent ved »Social-Demokraten«, 1 Repræsentant til Bryggeriet »Stjernen« og 1 Repræsentant til Arbejdernes Fællesorganisations Brændselsforretning. 6. Eventuelt. *Styrelsen.*

### TRYKKERNES BEGRAVELSESKASSE

afholder

**ordinær Generalforsamling**

umiddelbart efter Underafdelingens Generalforsamling.

*Dagsorden:* 1. Beretning. 2. Regnskabet. 3. Valg af Styrelse og 1 Revisor. 4. Eventuelt.

## STYRELSESVALGET

Undertegnede Trykkere i Carl Allers Etabl. tillader sig at anbefale de af Trykkerklubben foreslaaede, *Rud. Calberg* og *A. Zuschlag*, til det kommende Styrelsesvalg.

*Eli Sørensen, Edv. Sørensen, Sigfred Jørgensen, E. C. Jørgensen, Johs. Pedersen, Chr. Olsen, H. Flindt, Victor Andersen, Viggo Lundberg, S. Andersen, Henry Jensen, N. Kjær, E. Windekilde, P. Jørgensen, Knud Andersen, Karon Grant, Chr. Jul. Nielsen, Rich. Iversen.*

*

Samtlige Trykkeriarbejdere i Carl Allers Etabl. tillader sig herved at foreslaa *Villadsen* til Bestyrelsesmedlem ved førstkommende Styrelsesvalg i Københavns Afdeling, og foreslaar alle Sættere at stemme paa ham, da vi kan anbefale ham paa det varmeste og han besidder vor fulde Tillid.

*839 H. Hansen, 3258 M. Ellefsen, 3141 A. Ridderberg, 1021 A. Thomsen, 933 F. Madsen, 1320 C. Rasmussen, 615 Einer Henriksen, 1293 O. Hansen, 3152 Otto Larsen, 3252 Lindschouw-Petersen, 3021 C. Thillerup, 3031 E. Hansen.*

*

Til Trykkerne! Undertegnede Trykkere anbefaler ved det kommende Styrelsesvalg i Københavns Trykkerafdeling at stemme paa vore Kolleger *Rud. Calberg* og *Aage Zuschlag*. Alle bør stemme.

*Johs. Larsen, Chr. Petersen, Svend Larsen, C. Willumsen, Knud Jeberg, Fieldsø Christensen, Elith Kaaber, Gudmand, Oscar Tverskov, Th. Hansen, Knud Jørgensen, Carl F. Petersen, H. Bernhard, Chr. Jørgensen, E. Aug. Petersen m. fl.*

*

Trykkere! Stem paa *Georg Petersen* til det kommende Styrelsesvalg, da hans Arbejde blandt de arbejdsløse viser, at han vil holde den Linie, Typograferne har forlangt gennem deres sidste Afstemninger og Resolutioner.

*G. Mathiesen. Anker Grøntved. A. Hansen. Bruno Christensen.*

*

Ved Valget til Styrelsen i Sætterafdelingen anbefaler vi undertegnede at stemme paa nedennævnte kendte Kolleger: *J. Kr. Bergstrøm, H. Grevlund, Eigil Hansen, A. A. Jørgensen, V. Villadsen.*

Disse Kolleger har under den forløbne Tarifsituation vist sig at være retlinede Kolleger, der uden Afvigelser har arbejdet for Medlemmernes Interesser.

*Hans Jensen. Hans J. Nielsen. Axel Flemmer. Rasmus Larsen. Willy Madsen. Arne Jørgensen. Carl Petersen.*

*

Da vor Kollega, *Axel Jensen*, der er kendt som mangeaarigt og altid interesseret Medlem af Forbundsstyrelsen og som med Vægt har gjort en Indsats for Kollegerne, har ladet sig genopstille, tillader undertegnede at anbefale ham paa det kraftigste.

*A. Cederlund. Oluf Petersen. Hans Andreassen. Aage Jørgensen. Henry Nielsen. F. Nielsen. V. C. Sørensen. Ludv. Christensen. Otto Petersen. Knud Andersen. Viggo Anderberg.*

## OSLO-BREV

Journalistene har på møte her i Oslo idag behandlet sin stilling under konflikter mellem aviseierne og typografene. Saken besluttedes utsendt til de forskjellige avdelinger til uttalelse. Avgjørelsen faller senere.

*

Den 4 år lange konflikt i komunistenes avis »Arbeidet« i Bergen er nu bilagt. Det er under denne lange tid forsøkt megling mere enn en gang, alt har imidlertid strandet på komunistpartiets steilhet. Nu fant man det dog klokest å gå med på en løsning av konflikten. Det gamle personale får tilbake sine plasser. Strejkbryterne (komunister) får lov åt komme inn igjen i fagbevegelsen på samme betingelser som andre der har forbrudt sig. Vilkårene for optagelse bestemmes av fagorganisasjonen, de blir forhåpentlig slike at man for all fremtid betar folkene lysten til å agere judas.

Typografiske Meddelelser skriver idag bl. a. følgende: Vi vil bare ved denne korte redegjørelse angående det vedtatte forslag fastslå at konflikten i »Arbeidet« er løst på akkurat samme måte som fagorganisasjonen søker å ordne en hvilken som helt annen faglig konflikt. Det får nu bli »Arbeidet«s egen sak for fremtiden å optre slik at man kan undgå å komme i kollisjon med fagorganisasjonen.

*

Den politiske situasjon preges hovedsaklig av spørgsmålet hvor lenge ministeriet Movinckel klarer å holde sig fast til taburettene. Visselig er statsministeren en flink jonglør, men at det i lengden kan gå med stadige trusler om demisjon er vel tvilsomt.

Arbeiderpartiet har fremmet forslag om store bevilgninger til løsning av krisen. Stortingets krisekomité har her behandlet forslaget, de borgerlige medlemmer av komiteen mener at krisen kan avhjelpes med ganske andre beløp enn de av vårt parti opstilte. Borgerlige »finanseksperter« forsøker å plukke forslaget istykker og bondepartiet foreslår omsetningsskat, 2 pCt. på detaljomsetningen, dette beregnes å innbringe 30 millioner.

Arbeiderpartiets forslag betyr en samlet forhøielse utover regjeringens forslag på ialt 96,14 millioner kroner.

Tirsdag samles Osloarbeiderne til demonstrasjon utenfor Stortinget for å understreke at noe må gjøres til avhjelp av verste nød. Det blir 4 talere, hvorav en for de arbeidsløse, en for de arbeidere som ennu står i arbeide, en taler for ungdommen og Martin Tranmæl for partiet.

Partiet har ennvidere fremmet forslag for Stortinget om avvebning, land- og kystvakt erstatter militærvesenet.

*

Oslo Arbeiderparti har nu 38,000 medlemmer, en økning på 1503.

*

Oslo Kommunes arbeidere har ved forhandlinger gåt med på 2½ pCt. lønsreduksjon.

*

Den typografiske Forening i Oslo har på møte med 91 mot 111 stemmer besluttet å uttale sin misstillit til et styremedlem for hans stilling i spørsmålet om ferie isteden for overtid. Dette og andre saker har bevirket at foreningen tirsdag denne uke holder sit 3dje møte i denne måned! Rekord? Foreningen har besluttet at overtiden skal likvideres i ferie, nekter arbeidsgiveren å gå med på dette skal all overtid nektes.

*

Drubins Farvefabriker i København innbyr de norske trykkere til en konkurranse, opgavene er tre. Det Grafiske Selskap i Oslo har fått i opgave å bedømme en satskonkurranse for samme firma, opgaven er her å sette et diplom som skal benyttes som belønning for premievinnerne. Smart laget!

Oslo den 17. mars 1934. *B. F—m.*

## STOCKHOLMS-BREV

Reaktionens triumfer ute i världen ger kapitalisterna ökad aptit. Krisen och dess verkningar minskar arbetareorganisationernas motståndskraft. Samtliga borgerliga partier gör i årframstötar mot fackföreningsrörelsen i riksdagen. Motionerna gälla »tredjeman«, »samhällsfarliga arbetsinställelser« och »blockadofoget«. De borgerligas kamp mot fackföreningsrörelsen föres under fältropet: *»Mot diktatur för demokrati«*. Vad de innerst syfter till är emellertid »Gleischaltung«, låt vara att detta syfte åtminstone på sina håll är mer eller mindre undermedvetet. Rörelsefriheten är nu mer än någonsin ett livsvillkor för fackföreningsrörelsen. Ty aktivisering, rörlighet og och slagkraft är nödvändigt för arbetareklassen i kampen mot den växande reaktionen, men hur skall organisationernas slagkraft kunna ökas, om de äro »statligt reglerade«?

*

År 1929 tillsattes professor Ragnar Bergendahl att utreda frågan om »lagstiftning till skydd för tredje mans rätt i arbetskonflikter«. Uppdragsgivare var den då sittande arbetarefientliga högerregeringen. »Äntligen!«, ropade borgarepressen, när detta förslag till ny undantagslagstiftning mot fackföreningsrörelsen i höstas låg färdigt man tyckte utredningen hade dragit ut på tiden. Förslaget riktar sig på att skydda småhantverkare, småhandlare, organiserade bönder och andra fackligt organiserade samt strejkbrytare. Förslaget har varit utsänt för yttrande till olika organisationer. Fackföreningsrörelsens högsta ledning LO.s Representantskap har i sitt utlåtande förklarat att den ej är principiell motståndare till lagstiftning som avser skydd för neutrala parter (tredje män) i arbetskonflikter, men att de aktuella kraven uppbäras av politiska motiv och riktar sig mot fackföreningsrörelsen som sådan och icke enbart mot förekommande övergrepp. Såsom försvar för sitt ställningstagande framhåller representantskapet: »Med hänsyn till fackföreningsrörelsens politiska inställning och parlamentariska metod liksom till dess allt sedan rörelsens första framträdande förfäktade krav på en social lagstiftning och en samhällelig organisation av det ekonomiska livet, kan fackföreningsrörelsen icke av principiella skäll motsätta sig en rättslig reglering inom dess eget verksamhetsområde, även om i och för sig en dylik reglering lämpligast synes böra ske i samband med en sådan allmän organisation av näringslivet, som möjliggör för detta ett planmässigt arbete i samhällets tjänst.«

*

Naturligtvis råda mycket delade uppfattningar i arbetarelägret om denna lagstiftning. Man framhåller att det är bättre att lagen stiftas med arbetareklassens medverkan än att vi gemon ett enidigt avståndstagande överlämna åt borgarna att skapa en samförståndslinje som till sina verkningar drabbar oss hårdast. Arbetareregeringningen har emellertid nu tillsatt en kommission för att definitivt utforma förslaget. Av kommissionens tretton ledamöter äro dock endast tre sosialdemokrater.

*

Den väntade stora propositionen om statliga åtgärder mot arbetsløsheten har avlämnats av regeringen. Socialministern konstaterar att läget på arbetsmarknaden fortfarande är bekymmersamt och kräver krafttag av statsmakterna. Han beräknar dock, att antalet arbetslösa under nästa budgetår skall sjunka till 110,000. Av dessa skulle 80,000 bli hjälpta med allmänna arbeten och 20,000 med kontantunderstöd. För ändamålet begäres sammanlagt 85 miljoner kronor. I samma proposition föreslås betydelsefulla ändringar i nu gällande arbetslöshetsdirektiv. I sin motivering levererar socialministern ett uttörligt försvar för det nya hjälpsystemet och tillbakavisar med skärpa de borgerliga svartmål-

ningarna av reservarbetenas verkningar på den öppna arbetsmarknaden.

*

Reklamen och typografin är den gemensamma beteckningen på en rad föreläsningar vilka hållas i Stockholm och anordnas av Tidningshandsättaresektionen i samarbete med Svenska Reklamförbundet. Syftet är att ge typograferna direkt kontakt med reklammännen och bereda dem möjlighet att till gemensamt bästa se typografiska problem ur speciell reklamsynpunkt.

Stockholm i mars 1934. *H. L—m.*

## FAGMØDE I ODENSE

Søndag den 25. Marts afholdtes et Fagmøde paa Den nye Forsamlingsbygning i Odense med Provinstarifen som eneste Sag paa Dagsordenen. *C. O. Madsen* bød velkommen, specielt til udenbys Kolleger, og meddelte, at Julius Schrøder ikke kunde komme. *Møller-Madsen* valgtes til Dirigent. *C. O. Madsen* gav en Oversigt over de københavnske Tarifforhandlinger, omtalte De Samv. Stilling og Forligsmandens Mæglingsforslag samt sin Stilling til Spørgsmaalet om Opsigelse af Provinstarifen. — Der førtes derefter en saglig Diskussion om Betimeligheden af Opsigelse eller ikke samt om frivillig Afspasering af Overarbejde, hvori deltog *Hans Hansen. Møller-Madsen, Julius Nielsen, P. Bondesen, Vald. Nielsen, N. P. Jensen,* Svendborg, og *C. O. Madsen,* hvorpaa *Dirigenten* sluttede Mødet med at opfordre alle Kolleger til at deltage i Afstemningen, saaledes at den blev et gyldigt Udtryk for Kollegernes Stilling. *M.*

## BORT FRA FORLIGSMANDSLOVEN

Formanden for De samv. Fagforbund, Vilh. Nygaard, gav samme Dag, som Arbejdsmændene aabnede sin Kongres, en Redegørelse i »Social-Demokraten«, der skulde opfattes som en Motivering for Forligsmandsloven.

*Vilh. Nygaard* søgte at paavise, at Fagpolitikens Tid nu var forbi og vi i Fremtiden maatte forstaa, at det var som *Klasse,* hele Arbejderbevægelsen burde kæmpe sin Kamp.

Hvorledes er da den Udvikling, der hermed er indledet?

Samtlige Arbejdere i Danmark er rystet sammen i een Pose. Trods ulige Arbejdsforhold, mere eller mindre sunde, livsfarlige eller mindre livsfarlige Beskæftigelser, ulige Lønhøjder o. s. v. o. s. v. kan det ene Fag lægge sig paa tværs af et andet og *hindre,* at denne eller hin Retfærdighed kan ske Fyldest.

Arbejdsmændene, de før saa frygtede i D. s. F., er kommet i Glas og Ramme. Lad Bogbinderne, Typograferne, Sømændene, Slagterne, Mølleriarbejderne, o. s. v. blot forkaste Forligsforslaget. Arbejdsmændene kan vælte disse Smaafags Meninger over Ende.

Der er herefter ingen Tvivl om, at der altid vil være en Flæns af Mødbradskiven til Arbejdsmændene, foruden *lidt* Madding bider de ikke paa.

Som »Politiken« skrev forleden, at Smaafagenes Afstemninger, selv om der er Forkastelser, kan intet gøre paa Stillingen, saa véd vi Typografer nu kun een Ting, og det er denne, at nu skal der fra »Smaa«fagenes Side rejses den mest uforsonlige Kamp mod det Forligsmandsforslag, der betyder de ufaglærte Arbejderes delvise Beherskelse af de faglærte. Men denne Kamp mod Loven til den tages tilbage skal være *upolitisk,* kun derved bliver den til at gennemføre.

*Werner Helmert*

## GENERALFORSAMLINGER

**Den typografiske Forening i Aalborg**

afholdt 9. Marts 1934 ordinær Generalforsamling. *Formanden* oplæste Regnskaberne for Syge- og Begravelseskassen for 1933 og aflagde Beretning om Virksomheden i nævnte Aar, der havde været præget af den ny Sociallov, som gjorde det til Pligt for hver Person mellem 21—60 Aar at indtræde i en Sygekasse. Han gennemgik i store Træk de ny Vedtægtsbestemmelser, som i mange Tilfælde var væsensforskellige fra de hidtil gældende. — *Lars Pedersen* ønskede Oplysninger angaaende Spørgsmaalet om Sygekassens Ophævelse og Overgang til anden Kasse og ankede over, at der var forment en Hjælpearbejder Adgang til Overflytning til Sygekassen. *William Andersen* mente ikke, Formanden tilstrækkelig havde argumenteret imod Henstillingen fra Direktoratet angaaende Sygekassens Overgang til anden Kasse. — *Formanden* oplyste Lars Pedersen om, at den omtalte Hjælpearbejder var optaget. William Andersen havde ikke Ret i sin Betragtning om Formandens Stilling til Spørgsmaalet om Kassens Selvstændighed. Denne havde Formanden altid præciseret, men hvis Direktoratet havde tvunget os til at opgive Anerkendelsen, var det vigtigste, at de ikke havde taget alle vore Penge. — *Lars Pedersen* vilde gerne, om man kunde fortsætte med Ugekontingentet, men *Formanden* oplyste, at da den ny autoriserede Kontingentbog, som alle Kasser med under 5000 Medlemmer skal benytte, er indrettet paa Maanedskontingent, vilde det blive vanskelig at vedblive med Ugekontingentet, og hertil sluttede *William Andersen* sig. — Efter at Regnskab og Beretning var godkendt, gik man over til Lønninger, der for Formandens Vedkommende forblev uforandret, medens Revisorernes forhøjedes fra 30 til 40 Kr. — Til Formand valgtes B. Nielsen med 10 St., Lars Pedersen fik 8. Til Næstformand valgtes enstemmigt Lars Pedersen. Til Bestyrelsen valgtes M. Wadum, A. M. Pedersen og N. P. Sørensen, Stedfortrædere blev Nikolaj Jensen og Kai Andersen. Revisorerne, Chr. Sørensen og H. C. Andersen, genvalgtes; Stedfortrædere blev William Andersen og C. A. Brundlund.

— Umiddelbart efter afholdt Typografernes Hjælpekasse Generalforsamling. *Formanden* oplæste Regnskabet og aflagde Beretning, og til Bestyrelsesmedlem valgtes S. Løcke med Martin Sørensen som Stedfortræder. *Martin Sørensen* stillede Forslag om at bevilge Typografernes Stiftelse 50 Kr., hvilket vedtoges med 10 St. mod 4. Et Forslag af *Lars Pedersen* om at overdrage »Aalborg Juletidende« til Stiftelsen støttedes af *William Andersen,* medens *G. C. Nellemann* nærede lidt Betænkeligheder herved. Forslaget vedtoges med 12 St. mod 5. — *Formanden* gennemgik de af Bestyrelsen foreslaaede Ændringer i Hjælpekassens Vedtægter, hvilke vedtoges. *C. F. C.*

## SMAAT FRA NÆR OG FJERN

**Dødsfald.** En meget kendt og afholdt Kollega, *Anton Ernst Nielsen,* afgik Fredag den 23. Marts ved Døden i en Alder af henved 70 Aar. A. N. fødtes i Thisted, hvor han ogsaa lærte Faget, og efter at have arbejdet et Par Steder i Provinsen havnede han i Hovedstaden, hvor han efter Militærtjenesten først fik Plads hos Nielsen & Lydiche, derefter bl. a. hos Bording og en kort Tid hos Hannover, indtil han i 1899 kom til de Ferslewske Blade, hvor han arbejdede i omtrent 32 Aar. Anton Nielsen blev for ca. 9 Maaneder siden angrebet af et apoplektisk Tilfælde, for hvilket han dog nu syntes at være i god Bedring, men saa stødte en alvorlig Mavesygdom til, saa at han maatte indlægges paa Kommunehospitalet, hvor Døden indtraf et Par Dage efter. — Langfredag foregik Jordefærden paa Vestre Kirkegaard, og Afdelingsfanen sænkedes over hans sidste Hvilested under stor Deltagelse.

**Underafdelingerne** holder Generalforsamling i Aften: Sætterne i Weinolds Lokaler, Trykkerne i Arbejderforeningens Lokaler, begge Nørrevoldgade, og Kvinderne i Rømersgade.

**Tillidsmandsvalg** paa de københavnske Trykkerier skal være tilendebragt inden Midten af April. Hvor Personforandringer sker, maa dette straks meddeles Afdelingsformanden.

**Til Matteotti-Fonden** (den østrigske Indsamling) har jeg yderligere modtaget: Liste 2986 (Egm. H. Petersen) Kr. 22,40, Liste 6 (Berl. Tid.) Kr. 332,75.

Alle indeværende Lister bedes afleveret senest Mandag den 9. ds.

4. April 1934. *Sigv. Hellberg.*

**Alfred Løkkeberg 70 Aar.** Oslo typografiske Forenings Forretningsfører, *Alfred Løkkeberg*, fyldte den 28. Marts 70 Aar. Norsk »Arbejderbladet« skriver bl. a.:

Alfred Løkkeberg er en af de mest kendte Skikkelser i Folkets Hus. Han er nemlig den ældste Fagforeningstillidsmand i Norge, som fremdeles er i aktiv Tjeneste, idet han 1. August iaar kan fejre sit 35-Aars Jubilæum som Forretningsfører for Den typografiske Forening i Oslo, og Kontor i Folkets Hus har han haft siden Huset blev bygget. Der er intet som tyder paa at han ikke kommer til at fortsætte endnu i mange Aar. 70 Aar er jo en respektabel Alder, men det ser virkelig ikke ud til, at de mange Aar har øvet synderlig Indflydelse paa hans Humør og Virkelyst.

Skal man karakterisere Alfred Løkkebergs Virksomhed i Fagorganisationens Tjeneste, falder Ord som dygtig, retskaffen, jovial og elskværdig straks i Pennen. Det er en heldig Kombination af alle disse Egenskaber, som har givet ham hans enestaaende Position. Hvilke Vanskeligheder har ikke f. Eks. den omfattende Arbejdsløshed gennem den sidste 10-Aars Periode skaffet ham som Forvalter af Arbejdsløshedskassens Midler? Men spørger man de arbejdsløse Typografer, saa faar man klar Besked om at bedre Mand end Løkkeberg findes næppe. Han har baade Myndighed og Hjertelag paa rette Plads.

**Sommerens Kursusplaner.** Arbejdernes Oplysningsforbund har planlagt en Række Kursus til Afholdelse i den kommende Sommer paa Roskilde og Esbjerg Arbejderhøjskoler.

Roskilde: 3 Fagforeningskursus afholdes i Tiderne 1.—7. Juli, 22.—28. Juli og 12.—18. August. Emnerne er en Del af de Problemer som Fagbevægelsen maa beskæftige sig med.

Lignende Kursus holdes paa Esbjergskolen.

Yderligere bliver der et specielt Kursus for Kvinder samt 2 Kursus om Socialreformen.

Alle nærmere Oplysninger kan erholdes ved Henvendelse til Arbejdernes Oplysningsforbund, Rosenørns Allé 12, København V.

**Nr. 8 og 9 af »Typ.-Tid.«** for dette Aar ønskes. Bedes tilsendt: *G. Petersen*, Guldbergsgade 101, St., København. Udlæg til Porto refunderes.

**Hvad er Marxisme?** Fra *Svend Johansen* har vi modtaget et længere Forsvar for Marxismen. Saa snart vi er kommet igennem en Del overgemt Stof, skal S. J. faa Ordet — antagelig i næste Numer. Og saa har vi jo hele Sommeren til at drøfte det nævnte Emne — hvis der er Lyst.

**En Diskussion, der ikke kan fortsættes.** *Herm. Grevlund* har sendt os en længere Imødegaaelse af *Svend Johansens* Svar paa H. G.s Kritik af Referatet fra Københavns Afdelings Generalforsamling i Tivolis Koncertsal. H. G. hævder bl. a., at han aldrig har refereret noget Møde i »Den grafiske Arbejder«, men kun »karakteriseret og kritisk behandlet visse bemærkelsesværdige Hændelser paa en Del Generalforsamlinger og et fagpolitisk Møde paa Enghavevej«. Da det store Flertal af Typ.-Tidendes Læsere næppe interesserer sig for en yderligere Fordybelse i disse Materier, maa Diskussionen herom nu være sluttet.

## STYRELSESMØDER

### Københavns Afdeling.

7. Februar 1934. Styrelsen har om Eftermiddagen deltaget i et Fællesmøde med Tarifkommissionen; i Mødet her deltog Forretningsudvalget; Afdelingsformanden uddybede nærmere den i Tarifkommissionen givne Redegørelse for de med De samv. Fagforbund førte Konferencer og Brevveksling; efter en Drøftelse vedtoges det at anbefale Afgivelse af Strejkevarsel, og den ordinære Generalforsamling indkaldes til den 25. Februar. En i Eftermiddag af et Antal Medlemmer indgiven Begæring om ekstraordinær Generalforsamling anses derefter for bortfalden. — Kassereren forelagde Afdelingsregnskaberne for Aaret 1933 og knyttede nogle Bemærkninger dertil; Afdelingens Beholdning er nedadgaaende, og muligt vil det blive nødvendigt at forhøje Lokalkontingentet, men indtil næste Delegeretmøde bør man dog søge at undgaa Forhøjelse. Til Efterr. — Personalet i »Dagens Nyheder« har klaget over, at 7535 Sætter Poul Madsen har udvist ukollegial og for Personalet som saadant skadelig Optræden; Poul Madsen og Personalets Tillidsmand er tilstede; efter at have drøftet Klagen med de nævnte og stillet en Række Forespørgsler til Sagens Oplysning vedtager Styrelsen eenstemmigt at indstille Poul Madsen til Karantæne. — Refereredes en Række Spørgsmaal vedr. Feriegodtgørelse, manglende Løn, Overarbejde, Uregelmæssighed i Arbejdstid, fejl Lønopgivelse, Lærlingeantal, Maskinsætters Uddannelse, Afskedigelse. Til Efterr. — Refereredes Mæglinger vedr. visse Arbejdsforhold i Dagblad samt et mod en Trykker rejst Erstatningskrav. Til Efterr. — Bestræbelserne for at faa en dansk Typograf uddannet som Skriftstøber var resulteret i en under Forbehold af Organisationsledelsernes Godkendelse indgaaet Overenskomst; denne godkendtes. — Sagen ang. Dagsedler i Sætteri var ved fornyet Møde i Voldgiftsretten hævet af K. B. — Forskellige Cirkulærer fra Organisationer toges til Efterr. — Fra nogle Medlemmer var indleveret et Par, som det meddeltes, paa et Møde af arbejdsløse Medlemmer vedtagne Resolutioner om Ekstrahjælp og Møde om Tarifsituationen. Til Efterr. — Til det omhandlede Møde af arbejdsløse havde Næstformanden som Repræsentant for Formanden, der var optaget i Voldgiftsretten, søgt Adgang for at overvære Mødet, men var af Mødets Dirigent, Grevlund, bleven udvist med den Besked, at Mødet kun var for arbejdsløse Typografer, og at man nok skulde sende Bud efter Organisationens Repræsentanter, naar man havde Brug for dem. (Bagefter havde altsaa dette Møde fremsat Krav til Organisationens Kasser.) — Sager ang. hvilende Ret og Landophold behandledes. — En Udmeldelse toges til Efterr. — Styrelsen har i Efteraaret vedtaget, at der i Februar skulde foretages en Udbetaling af Den særlige Fond; denne Udbetaling fastsættes til den 14. Februar og sker med 20 Kr. til alle Medlemmer, som nævnte Dag er ledige uden vedtægtsmæssig Understøttelse. — Mødet hævet.

23. Februar. Efter Bladets Anmodning vedtages det at udsende til Arbejdspladserne en Agitationsbrochure for »Social-Demokraten«. — »Nyt Dagblad« har tiltraadt Tarifen; samtidig er et omtvistet Engagementsforhold bragt i Orden. — K. B. meddeler at have tiltraadt Overenskomsten om Uddannelse af en Typograf som Skriftstøber. — Mægling ang. et mod en Trykker rejst Erstatningskrav refereredes. — Et Lærlingespørgsmaal i Forbindelse med ophævet Trykkeri behandledes. — Et paatalt Overarbejde var begrænset. — Et Spørgsmaal om Tarifforstaaelse behandledes. — Sager ang. hvilende Ret behandledes. — Optagelse af en Paalæggerske (tidl. Medlem) godkendtes med Udtalelse af en Misbilligelse over for vedk. for Fremgangsmaade ved Pladssøgning. — Optagelsesbegæring fra tidligere Medlem forudsætter nærmere Oplysning om Beskæftigelsesforhold i Mellemtiden. — Sager ang. Landophold og Ekstrahjælp behandledes. — Revisor Carl Christoffersen har den 27. Februar været Afdelingens Revisor i 25 Aar; det vedtages at vise C. en Opmærksomhed paa Dagen. — Efter en Drøftelse af Tarifsituationen vedtages det til Generalforsamlingen at stille Forslag om at opfordre Medlemmerne til ved den skriftlige Afstemning at give Ledelsen Bemyndigelse til Afgivelse af 2. Strejkevarsel. — Mødet hævet.

25. Februar. Umiddelbart efter den ordinære Generalforsamlings Afslutning traadte Styrelsen sammen i Anledning af, at det ved den paa Generalforsamlingen skabte Uro havde vist sig umuligt at gennemføre Afstemningen over den af et Medlem stillede Resolution. Styrelsen vedtog at sende den omhandlede Resolution ud til Medlemmernes Afgørelse ved skriftlig Afstemning. — Mødet hævet.

12. Marts. Formanden gav Underretning om Tarifsituationens Udvikling efter Strejkevarslets Afgivelse og Forligsmandens Indgriben og refererede de sidste Døgns Forhandlinger, som særligt havde drejet sig om Beskæftigelsesproblemet. Det var nu at antage, at Forligsmanden vilde fremsætte et Mæglingsforslag, og at vort Fag vilde blive omfattet af dette. — Dagen efter den ordinære Generalforsamling havde Formanden modtaget et Krav om ekstraordinær Generalforsamling vedr. Villadsens paa Generalforsamlingen stillede Resolution; den Form, under hvilken Kravet fremtraadte, opfyldte ikke Lovenes Betingelser for at blive efterkommet, men maatte selv bortset herfra anses bortfaldet, da nævnte Resolution allerede var afgjort ved Medlemmernes skriftlige Afstemning, der ikke vilde kunne omstødes af en Generalforsamling. Enkelte af Initiativtagerne til Generalforsamlingskravet havde iøvrigt henvendt sig til Formanden og erklæret at ville tage Kravet om Generalforsamling tilbage, men da de ikke havde nogen skriftlig Beføjelse til at optræde paa Underskrivernes Vegne, maatte det være betænkeligt at anse dem beføjede til at optræde paa andres end egne Vegne. Men iøvrigt havde hele Sagen ved den skete Urafstemning nu ikke mere nogen praktisk Interesse. — Refereredes Fællesmøde ang. Erstatningskrav. — Refereredes forskellige Spørgsmaal vedr. nyoptaget Medlem, Lønforholdene i et Trykkeri, et Lærlingeforhold og et Betalingsspørgsmaal. — Refereredes Mægling, hvorved Overarbejde var afløst af medhjælpsvis Arbejde. — Et Stentrykfirma havde paa fejlagtigt Grundlag klaget til Arbejdsgiverforeningen for Klage til den faste Voldgiftsret. — Kollegial Uoverensstemmelse var ved Formandens Mellemkomst bilagt. — Sager ang. Ekstrahjælp og hvilende Ret behandledes. — Spørgsmaal om Optagelse af Blokadebryder henvises til F. U. — Mødet hævet.

## DANSK TYPOGRAF-FORBUND
## BOGTRYKFAGETS ARBEJDSLØSHEDSKASSE
## VESTERGADE 5, 1. SAL, KØBENHAVN K.

**Kontorerne**
er aabne for Ind- og Udbetaling fra 1—3, *Lørdag 11—1.* samt *Fredag* og *Mandag Aften Kl. 5—6½.* Telefon 4331.

**Formanden**
træffes som Regel til samme Tider. Telefon 13,331.

## FORENINGSMEDDELELSER

**Tilskud fra Hovedkassen**
er efter lovformelig Begæring tilsendt følgende Afdelinger: 27. Marts: Maribo 100,00, Silkeborg 600,00, Sønderborg 200,00; 28. Marts: København 20.000,00.

København, den 3. April 1934. *Forretningsudvalget.*

**Nye Medlemmer.**
Aarhus: Sætter Palle Sørensen, udl. 1. 4. 34 i Reklametrykkeriet. Odense: Trykker Karlo Hansen, udl. 2. 4. 34 hos Hagen & Sievertsen.

**Tiltraadte.**
København: 7088 Magni Andersen fra Helsingør (arbl.), 3987 Lauritz Nielsen fra Rejse (arbl.), 7290 Caspar Nielsen fra Rejse (arbl.), 3448 Harald Hansen fra Helsingør (arbl.). Aalborg: 5719 Frank R. Petersen (arbl.). Aarhus: 7154 Knud Vitten (Zeuners Bogtrykkeri), 3912 J. M. Jensen (arbl.), 7992 Børge Knudsen (arbl.), 7385 Holger Willy Laursen (arbl.), 7981 Aage Hansen (arbl.), 3888 Bjarne Edvardsen (arbl.). Esbjerg: 7984 Leo Anesen i Pl. Fredericia: 7928 Ejnar Topholm (Fredericia Avis). Helsingør: 7596 Fritz Eckberg i Pl. Korsør: 6524 Kaj Hansen (arbl.). Køge: 3770 Einer Petersen (arbl.). Odense: 7217 E. Warberg Rasmussen (arbl.), 7935 Aage W. Hansen (arbl.). Randers: 7643 Kr. Kolling (arbl.). Silkeborg: 3795 Hans Fr. Axelsen (E. Stechers Bogtr.). Struer: 2841 Helmuth Nielsen (Lemvig Bogtr.). Thisted: 3565 Marinus Iwersen (arbl.), 3576 Evald Jensen (arbl.).

**Fratraadte.**
København: 3770 Ejner Petersen til Køge (arbl.), 3888 Bjarne Edvardsen paa Rejse, 5762 Fritz Echberg til Helsingør i Pl., 3253 K. Laursen paa Rejse, 7981 Aage Hansen paa Rejse, 1353 W. O. Hein paa Rejse, 3014 Aage Petersen til Arbejdslederne, 7055 Peter Hansen paa Rejse, 4037 H. Sørensen til Aarhus.

Aalborg: 3931 Richard Schmidt paa Rejse. Aarhus: 6739 Jørgen Fischer til Kolding i Pl., 7385 Holger Willy Laursen til Skjern i Pl. Esbjerg: 7217 E. Warberg Rasmussen til Odense (arbl.), 6524 Kaj Hansen til Korsør (arbl.). Helsingør: 3666 Helge Høilund paa Rejse, 3448 Harald Hansen til Kbhvn. (arbl.). Holbæk: 205 Ludvig Jensen til Kalundborg (arbl.). Kolding: 7928 Ejner Topholm til Fredericia i Pl. Maribo: 7935 Aage W. Hansen til Odense (arbl.). Odense: 7226 Henrik Jul. Jacobsen til Kbhvn. (arbl.). Svendborg: 7643 Kr. Kolling til Randers (arbl.), 3565 Marinus Iwersen til Thisted (arbl.). Varde: 6375 Joh. Vilh. Hovedskou til Holstebro i Pl.

**Udmeldt.**
København: 4511 Elvira Nygaard (fratraadt Faget).

## FAGTEKNISK SAMVIRKE

**2. Kreds.**
*Kredsmøde* afholdes i Næstved *Søndag den 15. April Kl. 2 Eftm.* paa Hotel »Vinhuset«, Riddersalen.

*Dagsorden:* 1. Forhandlingsprotokollen. 2. Beretning. 3. Regnskabet. 4. Deling af 2. Kreds (Nord- og Sydkreds). 5. Valg af Kreds-Centraler, derunder Valg af Kreds-Ledelser. 6. Eventuelt. (Kaffepause).

Derefter *Foredrag:* »Typografisk Formlære« (med Plancher).

I Forbindelse med Kredsmødet arrangeres *Udstilling* af Tryksager, der aabnes Kl. 1 Eftm. *Kredsstyrelsen.*

**Viborg Kreds**
afholdt Generalforsamling den 24. Marts i Arbejdernes Forsamlingsbygning. *Formanden* aflagde Beretning om Arbejdet i det forløbne Aar. Beretningen godkendtes. Forhandlingsbogen blev oplæst af *Sekretæren* og Regnskabet af *Kassereren.* Begge Dele godkendtes. Paa Dagsordenen var sat Udvidelse af Bestyrelsen til fem Mand; men Generalforsamlingen vedtog foreløbig kun at vælge tre. Til Formand valgtes *Robert Jensen.* Den tidligere Formand, *N. Chr. Nielsen,* der ikke havde ønsket at fortsætte som Formand, valgtes enstemmigt til Kasserer. Til Sekretær valgtes *Chr. Christiansen.*

*Sekr.*

## KLUB-ANNONCER

KØBENHAVNS TRYKKERKLUB

**Husk Diskussionsmødet**

Tirsdag Aften den 10. Kl. 8 pr. i »Patricia«, Fælledvej 4.

*Fred. Mehr* indleder Emnet:

**Brancheklubberne og deres Berettigelse.**

Alle Brancheklubberne deltager.

Kun de originale
E. L. SÆTTERIMØBLER
betyder en virkelig Modernisering af Sætteriet ved et helt gennemført System ... ... ... ... ... ... ... ... ...
ERIK LEVISON'S Specialværksteder for moderne Sætterimøbler

TRYKKERIARBEJDERNES KLUB

Indbetaling af Kontingent samt Optagelse af nye Medlemmer finder Sted *Fredag den 6. April* Kl. 5½—6½ i Café »Standseren«, Nr. Farimagsgade 76.

*Klubstyrelsen.*

**Hisa-husa-heisa!**

*Der maa jeg med*

Typografernes Sportsklub opfører

**TS-Revyen 1934**

Søndag 8. April
Kl. 8 pr.
Palælokalerne
Klerkegade 2

*Rundt paa Gulvet til Kl. 3. — 1 Kr.*

BILLETTER à 1 Kr. (Børn 50 Ø.) faas hos Medlemmerne og kan bestilles hos Henning Jensen, Tlf. Helr. 2725 og Julius Lund, Tlf. Valby 2294 v.

## ANNONCER

**Dygtig Trykker**

søger Plads snarest i Jylland eller Øerne. Hurtig og alsidig til alt Arbejde indenfor Faget. Bil. mrkt. »68« modt. Ekspeditionsk.

Automatisk
**BAANDMAAL**

Prima Staalmaal i lukket, forniklet Kapsel. Med Cm., Nonp., Petit, Korpus og Cicero-Inddeling. Det bedste og mest praktiske Maal. — **Kr. 4,00.**

**SPRINGMAAL,** samme Indd. etc. i aaben Skaal **Kr. 3,00.**

**HJORTH,** Typografernes Hus, Tagensvej 236.
**København N. - Telf. Taga 4329.**

● NY ADRESSE

**Intertype-Støbeforme,**

5 Stk. alle Didot Højde, i god Stand, sælges langt under Prisen grundet paa Overgang til anden Skrifthøjde. Billet mrkt. »69« modtager Ekspeditionskontoret.

**GRAFISK COMPAGNI**
CENTRAL 777 - 14577 - 11395
*EGET SKRIFTSTØBERI - GRAFISK FAGFORRETNING*
*ALLE MASKINER OG MATERIALER FOR DE GRAFISKE FAG*
●
KOMPLETTE TRYKKERIER LEVERES I ALLE STØRRELSER

**TANDLÆGE VIGGO JENSEN**
KLAREBODERNE 2II, HJ. AF KØBMAGERGADE 40
KONSULTATIONSTID FRA 10—7
ONSDAG OG LØRDAG FRA 10—8½
TELEFON 15868

**FAENZA** FREDERIKSBORGGADE 46
GODE IDEER TIL GAVER I SØLV, LÆDER O. M. A. BILLIGE PRISER
KOLLEGER 10 %.

**FRITZ MÜLLER**
*Grafisk Fagforretning • Landskronagade 61*
Skrift, Messinglinier, Blindmateriel
Alle tekniske Artikler for Faget, Maskinbaand, Værktøj
Repræsentant for: Danske Farve- og Lakfabriker
Telf. Centr. 10291

**CONTRASOL-FARVER**
Drøjere
Renere
Ultra lysægte
Bedre
Intensive
Nye Farver
fra **DRUBIN**

Redaktør: FR. NIELSEN, Egøjevej 3, Køge. - Telefon 533.
Ekspeditør: KARL SØRENSEN, Vestergade 5, 1. Sal, København K.
Abonnement gennem Postkontorerne 1 Kr. 50 Øre Kvartalet.
Annoncer 35 Øre pr. Petitlinje (pladss. Medl. 25 Øre). 26 Gange og derover Rabat.

Trykt i Industri-Trykkeriet, København.

# TYPOGRAF-TIDENDE

ORGAN FOR DE TYPOGRAFISKE ARBEJDERES INTERESSER

NUMER 15 KØBENHAVN DEN 13. APRIL 1934 61. AARGANG

## HVAD ER MARXISME?

Den har altid staaet for mig som noget uhyre fjernt, som noget underligt bomuldsagtigt . . .

Ovenstaaende er et Citat fra den Artikel, Fr. Nielsen beærede Marxismen med i »Typ.-Tid.«s Nr. 8.

Det er klart, at en Mand med en saadan Opfattelse ikke er den rette til at forsvare Marxisme — — — men — det tør vel nok siges — heller ikke den rette til at angribe den.

Jeg skal forsøge at bevise nogle af Fr. N.s værste Misforstaaelser. For det første citerer han Hartvig Frisch:

> Marxisme er en Kombination af sociale Idéer — en nationaløkonomisk Idé, der ikke kan udryddes med Maskingeværer.

Og derefter citerer Fr. N. Socialminister Steincke, der noterer, at Marxisme er »noget, som næsten ingen véd, hvad er«.

At tage disse to Citater som Forsvar for sin egen Opfattelse af Marxismen som »noget underligt bomuldsagtigt«, er helt hen i Vejret. Den ene Udtalelse betinger saa at sige den anden. Det er indlysende, at det kun er faa Mennesker i dette Land, der har Interesse for og Forstand paa Nationaløkonomi. At der saa skulde være særlig Interesse for en saa specifik proletarisk, klassebestemt Nationaløkonomi som Marxismen — det kan man kun forlange af den Klasse, der har Interesse i den, nemlig Arbejderklassen. Naar saa faa indenfor vor egen Klasse vèd noget om, hvad Marxisme er, saa er det fordi der i dette Land intet er gjort fra den største Del af Arbejderbevægelsen — Socialdemokratiet — for at udbrede marxistisk Litteratur (Engels, Kautsky, Lenin, Stalin og Trotzki m. fl.) samt for at udbrede Litteratur af Marx selv. — At udgive marxistisk Litteratur har i det væsentligste paahvilet Kommunistisk Parti (og dette har først faaet rigtig Fart i dette Arbejde i det sidste Par Aar). Marx »Kapitalen« foreligger saaledes kun i een dansk Udgave paa 400 Sider (paa Originalsproget 2000 Sider). Det er altsaa en i højeste Grad forkortet Udgave. For Norge og Sverige gjaldt det samme indtil fornylig, hvor man begge Steder er begyndt med fuldstændige Udgaver. Altsaa: Marx' Hovedværk er end ikke oversat til vort Sprog — ligger heri mon ikke en Forklaring paa det ringe Kendskab til Marx og Marxismen. For det første er det Nationaløkonomi — for det andet findes der kun fuldstændige Udgaver paa fremmede Sprog — to betydelige Vanskeligheder for Arbejdere, der — i al Almindelighed — mangler Forudsætningerne. Altsaa Steincke kan ikke tages til Indtægt for »at næsten ingen ved, hvad Marxisme er«! Bl. a. kunde Steincke have hjulpet til med at flere fik det at vide.

— Naar Fr. N. taler om, at »at der har været saa dyb en Afgrund mellem Teori og Praksis«, saa kan dette jo kun gælde Socialdemokraterne, fordi de, som Fr. N. siger om de tyske, »havde den politiske Magt i langt den største Del, og at de end ikke gjorde Forsøg paa at anvende de Magtmidler, de sad inde med«. Jeg kan give Fr. N. Ret i denne Betragtning. Men — havde dette Parti — det tyske Socialdemokrati — nogen marxistisk Linje og derfor bruges som Skyts mod Marxismen. Nej! Fordi de tyske Socialdemokrater allerede i 1918 svigtede Marxismen. Marx siger nemlig i »Det kommunistiske Manifest (jeg citerer her fra en af de faa Bøger, Socialdemokratiet har udgivet [S. 51. Udg. 1918]):

> »Den politiske Magt i egentlig Forstand er den ene Klasses organiserede Magt til Undertrykkelse af den anden. Naar Proletariatet i Kampen mod Bourgeoisiet nødvendigvis maa forene sig til en Klasse, naar det ved en Revolution gør sig til den herskende Klasse og som herskende Klasse med Magt ophæver de gamle Produktionsforhold, saa ophæver de samtidig Betingelserne for Klassemodsætningerne, for Klasserne overhovedet og dermed for sit eget Klasseherredømme. I Stedet for det gamle borgerlige Samfund med dets Klasser og Klassemodsætninger træder et Samfund i hvilket enhvers fri Udvikling er Betingelsen for alles fri Udvikling.«

Dette er Marxisme; det har intet at gøre med det, de tyske Socialdemokrater gjorde: at forvalte det kapitalistiske Samfund og indenfor dette at forsøge at bringe Arbejderne Goder — — og til Slut lade sig sparke ud af Kapitalens Lakajer.

Naar Fr. N. siger, at »det er Spild af Tid og Kræfter at fortabe sig i Diskussionen om et saa abstrakt Begreb som Marxismen, der indtil Dato

ikke har bragt Arbejderklassen som Helhed nærmere den økonomiske Frigørelse,« saa ligger det i, at man kun i eet Land, Sovjet-Unionen, arbejder efter marxistiske Principper — — men det kan da ikke bebrejdes Marxismen, men kun de, der paastaar at repræsentere den og — som Fr. N. selv siger det — deltager i »det daglige Puslespil, som ikke i synderlig Grad afveg fra de saakaldte borgerliges Stræben«.

Men det er jo det samme Fr. N. vil have, de skal gøre, naar han slutter sin Artikel med følgende: »Det, som Arbejderne venter, er gennemgribende Reformer, som gaar i Retning af at skaffe *Arbejde* til alle, der *vil* arbejde.« Som Marxist kan jeg ikke anerkende, at der indenfor det borgerlige Samfunds Rammer er Muligheder for *varigt* at skaffe Arbejde for alle, der »vil« arbejde. Fordi dette Samfund hviler paa en fuldstændig anarkisk (i dette Ords daarlige Betydning) Produktions- og Fordelings-Ordning. Alle er Konkurrenter til alle i dette Samfund. Den eneste Løsning paa Problemet er virkeligt at overtage Magten i Samfundet (den reelle Magt, ikke ministerielt, som Hartvig Frich saa træffende har udtrykt det i Clartè).

Med Hensyn til Understøttelsespolitiken, som Fr. N. først siger har været »Marxismens fornemste Resultat« og dernæst, at den »nu viser sig at være et skæbnesvangert Fejlgreb«, saa er det, der betinger Arbejdsløsheden *Kapitalismens* hastigere og hastigere tilbagevendende Kriser (vi har jo oplevet en Del siden 1914) — og for Marxisterne er det derfor naturligt at kræve saadanne Understøttelser, der kan afhjælpe noget af den værste Nød blandt de Arbejdsløse — — bl. a. fordi ingen Marxist tror paa en Elendighedsteori, som *andre* har paahæftet dem.

— — —

Forskellige Mennesker, af forskellige politiske Opfattelser, angriber Marxismen — og har altid angrebet den. Det, der er sørgeligt ved vor Tid er, at de, der klassemæssigt hører hjemme hos Proletariatet, bliver Medløbere i Bevægelsen, der angriber Marxismen, fordi Marxisterne ikke kraftigt nok slaar fast, at først ved *Ophævelsen af Privatejendomsretten til Produktionsmidlerne* kan der skabes varig Garanti for Arbejde, Frihed og Brød til alle. Ja, endog Friheden kan yderligere udvikles i et kommunistisk Samfund. Til Trøst for dem, der er bange for at miste den »Frihed«, de har i Dag, vil jeg citere følgende fra »Det kommunistiske Manifest«:

> »I det borgerlige Samfund er det levende Arbejde kun et Middel til at formere det ophobede Arbejde. I det kommunistiske Samfund er det ophobede Arbejde kun et Middel til at udvide, berige og fremme Arbejdernes Livsproces. — I det borgerlige Samfund hersker altsaa Fortiden over Nutiden, i det kommunistiske Nutiden over Fortiden. I det borgerlige Samfund er Kapitalen selvstændig og personlig, medens det frembringende Individ er uselvstændigt og upersonligt.«

— Marxismen er Læren om Arbejdernes Kamp som Klasse mod alle andre Klasser; kun ved at rydde det bort, der er *Grundlaget* for Klasserne, ophæves disse — og det vil Marxisterne.

Alle andre Bevægelser, der skilter med Ophævelsen af Klasserne, for Eks. Nazisterne, vil opretholde Grundlaget for Klasserne, den private Ejendomsret til Produktionsmidlerne, hvilket giver den herskende Klasse, Bourgeosiet, Muligheden for at udnytte Proletariatet. Al Tro paa, at det indenfor det borgerlige Samfund vil være muligt at skabe saadanne Vilkaar for den arbejdende Klasse — som Helhed —, at vi kan være tilfredse dermed, har det borgerlige Samfund selv belært os om er en Tro, bygget paa Sand.

Vel er Marxismen slaaet ned i nogle Lande — maaske for en Aarrække — men dette betyder ikke, at den er udryddet. Tværtimod. — De sejrende Bevægelser vil vise sig ude af Stand til at byde saadanne Vilkaar for Arbejdet, at Klassekampen ophæves. Marxismen vil paany vokse frem. —

Vi skal dog ikke lade os slaa ned i dette Land, men værne og udvikle vore Organisationer, saa de kan blive et Led i den Klassekamp, der *maa* fuldbyrdes, før vi naar til et klasseløst Samfund. Til dette Arbejde er der Brug for alle vor Klasses Kræfter — ogsaa de, der i Dag ser sig blinde paa Nazi's »Velsignelser«.

*Svend Johansen.*

---

## HØG OVER HØG

I Redaktørens, af mig hverken uventede eller egentlig uvelkomne, »Hale« til mit lille Indlæg: Frihed — Demokrati, mener han, at det havde været ønskeligt, om der i dette, i Stedet for Hentydninger, var gjort Brug af Udspytninger ved Navns Nævnelse. Og den Mening skal jeg ikke forsøge at fratage Frederik Nielsen.

Selv fandt jeg ingen særlig tvingende Grund dertil og finder det heller ikke nu; men kan her sikkert nøjes med at henvise Redaktøren — der lader uvidende og ikke erindrer, at nogen Skribent i »Typ.-Tid.« har overtraadt, hvad han kalder »Anstændighedens« Grænse — til f. Eks. »Ensretningen«. En Artikel, hvis Optagelse i Fagbladet af Kolleger, overfor undertegnede er bleven betegnet som en komplet Skandale. — Jeg skal dog være saa høflig at betegne det som en Fadæse.

Endvidere kan jeg til Beroligelse for Redaktøren, forsikre, at jeg saa udmærket kan taale andres Meninger,

## DANSK TYPOGRAF-FORBUND

I Henhold til Lovenes § 43 skal der til de forestaaende Tarifforhandlinger for Provinserne vælges 12 Medlemmer til Tarifkommissionen. Efter Medlemstallet pr. 1. Januar 1934 skal der vælges

6 Haandsættere,
2 Maskinsættere,
2 Trykkere,
1 mandlig Trykkeriarbejder og
1 kvindelig Trykkeriarbejder.

Afdelinger, som vil indstille Medlemmer til Valg, maa fremsende Forslag herom inden Udgangen af April Maaned.

København, den 10. April 1934. *Forretningsudvalget.*

## Pladstilbud.

I Henhold til Anvisningskontorets Regulativ, Punkt 7, gøres opmærksom paa, at ingen maa slutte bindende Aftaler om Pladstilbud, før Henvendelse er sket til Lokalkassereren i den paagældende By eller i København til Anvisningskontorets Bestyrer. Undladelse heraf medfører Karantæne.

men gør absolut til Gengæld Krav paa det modsatte fra *andres* Side.

Om de Meninger jeg selv gaar rundt med (Redaktøren sigter vel til de politiske) har — og her gør Red. Brug af en lidt vel slidt Kliché — »Autoriteternes« *blaa* Stempel eller ej, er mig ret ligegyldig. Jeg har aldrig været angrebet af Autoritetssyge og har ej heller set min Fordel i at spekulere i opstaaende politiske Strømninger.

Hvad der i mit Indre opstod som Ret og Rimelighed var og er min Ledetraad — og ellers har jeg for Resten her i Livet kun bøjet mig for den Autoritet, der har sit Udspring fra virkelig Kløgt og Dygtighed.

Med Hensyn til den frie Meningsudveksling i vort Blad mener jeg — og det er vi nu en Gang nogle Stykker om at mene —, at denne ikke bør tage kronisk Form af *Misbrug af Ytringsfriheden.* Det var paa dette Punkt jeg i mit Indlæg mente, det var paa Tide at sætte ind. —

I Henhold dertil tillader jeg mig i al Beskedenhed at erindre den nuværende »Bestemmer« af, hvad der skal staa i vort Fagblad, at ogsaa paa dette Felt gælder der et: Høg over Høg — og vel heldigvis.

Dette var noget, man blev mindet om ved det Postyr, der opstod i Anledning af, at en »sat« Artikel fra en Kollega i Aarhus, *ikke,* trods Redaktørens *blaa* Stempel, blev »trykt« i »Typ.-Tid.«

Sluttelig opfatter jeg Frederik Nielsens Opfordring til saglig Imødegaaelse som en ilde anbragt Spøg set paa Grundlag af den Medfart, Kollega *Karl Poulsen* blev Genstand for — og her var der to om at fare i Benene paa ham —, da han faktisk saglig imødegik Forfatteren af det ommeldte Indlæg. — En Forfatter, om hvem *Sigvald Hellberg,* i Anledning af et andet omdisputeret Indlæg, betegnende forespurgte, hvad han var for en Mand, et Spørgsmaal, som i Fald det var bleven stillet direkte til undertegnede, efter al Sandsynlighed vilde være bleven besvaret med et: En Lygtemand! Forsøg paa at blive en saadan Skygge kan jeg ikke forestille mig som ganske farefrit.

*Henrik Eriksen.*

— — —

Den Artikel, Henrik Eriksen hentyder til og hvis Optagelse betegnes som en *Skandale,* var skrevet af N. Th. Svendsen. Det var en helt igennem velskreven Artikel og god at faa Forstand af — vel at mærke, naar man ikke sidder fast i »Ensretningens« Hængedynd. For dens Offentliggørelse tager jeg det fulde Ansvar. I et senere Numer skal jeg se lidt nærmere paa Henrik Eriksens øvrige Betragtninger.

*Fr. N.*

## FRIHED OG FRASE

Med Ulyst til at blande mig i Diskussionen kan jeg ikke lade være med at skrive et Par Ord i Anledning af *Henrik Eriksens* uklare Artikel i »Typ. Tid.« om »Frihed« med den tydelige Adresse til en af Bladets bedste Penne og maaske den af vore Kolleger, der har kastet flest Søgelys ind over vort brogede Marked.

At H. E. tænker paa *N. Th. Svendsen* er vel utvivlsomt, og jeg finder Fr. Nielsens Kommentar den eneste rigtige for en Redaktør — *før* Trykkefrihedens mulige Ophævelse.

Det lader nemlig til, at N. Th. Svendsens Modstandere tager sig selv vel højtideligt og mangler Sans for Humor. De skriver paa en Maade, som om Svendsen havde svigtet sin og vor Sag. Jeg mener tværtimod, at han tjener den med varm Interesse, og han siger ofte med fin Ironi, hvor Skoen trykker. Det skal vel ikke bebrejdes ham, at han er mere levende, end mange temmelig »afdøde« blandt Fagfællerne.

Hvor er det muligt at tale højt om Frihed i Modsætning til Svendsens Opfattelse, saa kort Tid efter Vedtagelsen af Forligsmandens store Mæglingsforslag?

Man gør N. Th. Svendsen Uret!

Hans maaske noget utopiske Frihedsbegreb rummer en langt bedre Tro til Menneskene end hans Kritikeres. Hvis hans Opfattelse blev til Virkelighed, var der ingen Nød, men Systemet vil sikkert strande paa den evig uforanderlige menneskelige Natur — den eneste Undskyldning for Tilstanden, som den er. Men det kan ogsaa være, at Svendsens Samfundsopfattelse er mere tidsbestemt, noget, der er ved at ebbe ud; man kunde maaske historisk kalde det af Hørups Aand. *Viggo Hørup,* der i Skæggets Guldalder sagde de mærkelige Ord: »Snot for sig og Skæg for sig«.

Ligesom N. Th. Svendsen er den eneste, der har givet Udtryk for Forargelse over Bogtrykkernes i Sandhed *forargelige* Forslag ved sidste Tarifrevisionsforsøg, var det ogsaa ham, der bragte Kolding-Skandalen frem for det eneste rette Forum: *den typografiske Offentlighed* (»Typ. Tid.«), saaledes at Fedevarehandler, Husejer og soc.dem. Faktor Hyemøller fik Lov til at karakterisere sig selv.

Det var en modig Mands frie Ord om den Sag, som

vel ellers ikke var kommet ud af Syltekrukken (man har ogsaa autoriserede Syltekrukker).

Et saadant — ikke ufarligt — Forsøg paa at rense Luften turde altid være i Pagt med det, man hidtil (stadig i Hørups Aand) har anset for Frihed. Og som Vandet tager Form og Farve efter Omgivelserne, tager Frihedsbegrebet det efter Individet.

Jeg beder Svendsens ærede Modstandere venligst udlægge for os paa Værkstederne, hvad de forstaar ved Frihed. Ikke som Frase — men som Virkelighed.

Mere end før synes det mig, at Tendensen nu gaar mod det *ufrie*. Og en ny Tids Typer spirer *overalt* i den frodige Jordbund, som f. Eks. Kollegaen med Blyant bag Øret, der har faaet et Stykke Manuskript til Uddeling blandt Kammeraterne og straks forvandles til Ræven, som, for at øve sit Værk, kun venter paa — Frihed.

7. April 1934. *Louis Møller.*

## MIDT I EN JERNTID

Hvis Ord kunde føre til Maalet, var Arbejderklassen sikkert forlængst naaet til det Maal, som blev sat, da Bevægelsens Fane blev hejst her i Landet. Thi Talere og Taler, der spyr Ord i tusindvis ud over vore Hoveder, mangler stadig ikke.

Men Teori og Praksis gaar nu ikke Haand i Haand her i Verden.

At nedbryde gamle Fordomme, at skabe noget Nyt, at naa et Maal, er noget, der tager Tid.

Det er kun i Eventyret, den lykkelige staar med en Ønskekvist i Haanden, der fører den ønskende til det ønskede Maal. I Virkelighedens Verden maa man tage Skridt for Skridt, til Maalet er naaet. Dèr har man Ordets Sværd, men det er tveægget, og det tager Tid, inden det trænger igennem.

Naar man saa synes, det varer for længe inden Maalet naas, begynder man at strides indbyrdes og at rakke ned paa Førerne.

Vore Førere har ikke svigtet, de er ikke Forrædere. De har i Kommunalbestyrelsen gjort, hvad de kunde for de daarligst stillede med de til Raadighed staaende Midler og ud fra de bestaaende Love.

Paa Rigsdagen opnaar de ikke, hvad de vil, eller hvad vi ønsker. Men det er uretfærdigt af os at angribe dem for det, naar vi ved, at der er et Landsting, som sætter Bremseklodser paa, naar og hvor det passer samme Landsting.

Skal man vende sig mod nogen, bør det vel være mod dem, som blev hjemme paa Valgdagen eller svigtede deres Kammerater ved at stemme paa Modstander- og Splittelsespartier. Lad dem faa Skylden, thi det er paa Valgdagen med Stemmesedlen i Haand vor Skæbne afgøres. Trods alt maa vi — som Forholdene er — hellere have vore egne siddende paa Tinge som Regeringsparti end Modstanderne.

Hvis de var saa daarlige som de ofte gøres til, var de Konservative vel ikke saa ivrige som Modstandere, som de er.

Lad os staa Skulder ved Skulder og kæmpe med vore Førere for at naa Maalet. Lad os — naar Valgdag til Landstinget atter oprinder — gaa i samlet Trop til Valgurnerne med Stemmesedlen, saa vi giver dem Magten ogsaa i *Landstinget*. Lad Splid og Kiv og Strid fare. Vi har ikke Brug for dem, der vil splitte. Men vi har Brug for en samlet Arbejderstand, der véd, hvad den vil og enigt og støt vandrer mod sit Maal med døve Øren for alle Splittelsesmænds Udgydelser.

Hvis vore Førere saa til den Tid skuffer, er det tidligt nok at kassere dem og hæfte Forrædernavnet paa dem.

*A. N.*

## TYPOGRAF-TIDENDE OG MASKINSÆTTER-BLADET

Som tidligere omtalt fandt der for nogen Tid siden en Forhandling Sted mellem Dansk Typograf-Forbunds Forretningsudvalg og Repræsentanter for Miskinsætternes Landssammenslutning om Mulighederne for at inddrage »Maskinsætter-Bladet« og lade dets Stof indgaa i »Typ.-Tid« med en af Maskinsætterne udpeget Kollega til at redigere dette Stof.

Maskinsætternes Repræsentanter kunde ikke gaa med til nogen endelig Ordning, men erklærede at ville forelægge Forretningsudvalgets Tilbud for deres Repræsentantskabsmøde i Paasken.

Paa dette Møde blev Forslaget diskuteret, og Resultatet af Diskussionen blev, at Spørgsmaalet sendtes ud til almindelig Afstemning blandt Landssammenslutningens Medlemmer. Men skal man dømme efter Udtalelserne paa Mødet, er der kun ringe Sandsynlighed for, at Forslaget bliver vedtaget, hvilket for saa vidt ikke vil berede os nogen Skuffelse som vi ikke har næret nogen Illusioner om, at det skulde lykkes at gaa op i en højere Enhed i Bladspørgsmaalet.

## DEMOKRATI OG PLANØKONOMI

Den kendte belgiske, socialistiske Skribent, *Hendrik de Man*, har taget Ordet for en Forandring af Arbejderbevægelsens Arbejdsmetoder. Vi gengiver Hovedpunkterne i hans Plan:

»Jo længere den økonomiske Krise varer, desto mere lider vi under, at vi ikke er i Stand til at naa de Maal, der er opstillet i vort hidtidige Program. Denne Afmagt er til Skade for os, idet den dømmer os til en defensiv Aktion, der i Reglen maa indskrænke sig til at prisgive saa faa som muligt af de opnaaede Goder«.

Ovenstaaende Udtalelse har været det ledende Motiv ved talrige Drøftelser, som har fundet Sted indenfor den belgiske Arbejderbevægelse, og som danner Grundlaget for en Plan, der er udarbejdet af *Hendrik de Man* paa Foranledning af den belgiske faglige Landscentrals økonomiske Udvalg. I ovenstaaende Sætning gives der Udtryk for en Opfattelse, der i mange Henseender er Forudsætningen for at undgaa de Undladelsessynder, man har kunnet konstatere indenfor Arbejderbevægelsen i de fleste Lande i den senere Tid, — Fejl, der navnlig hævnede sig ved Begyndelsen af Krisen, som paa Agitationens Omraade burde have bevirket en ganske anden psykologisk Indstilling. Til disse Undladelsessynder hører navnlig ogsaa den psykologiske Fejl, at man i den praktiske Politik har ladet sig nøje med Ting, der kun bidrog lidet til at berede Vejen for det

hidtidige Program, hvorefter man — som en Art Kompensation for sig selv og andre — ved Agitationsarbejdet blandt Masserne næsten udelukkende lagde Vægten paa et fjernt Fremtidsideal og abstrakte Krav, i Stedet for at agitere for *haandgribelige og gennemførlige socialistiske Øjeblikskrav, der er indlysende for alle* — og samtidig agitere for Idealet, der ifølge Sagens Natur kun kan vinde en begrænset Skare af Tilhængere.

Hendrik de Mans Plan gaar ud paa at raade Bod paa de psykologiske Fejl, for hvilke man allerede har maattet bøde haardt nok.

Hvad gaar den belgiske Plan ud paa? Forinden de Man selv forelagde den, udtalte Vandervelde til Indledning: »Der er ikke Tale om nogen Revision af vort Program, men om Opstilling af en Aktionsplan, idet vi løber Fare for, at visse Punkter i vort Program ellers kun bliver ren Teori.«

De Man udtalte til Indledning, at den nuværende Aktion for *Reformer af Fordelingen* maatte efterfølges af en ny Aktion for *Ændringer i Strukturen*, hvorunder han stillede det Spørgsmaal: Hvad er det *Mindstemaal* af Foranstaltninger, der maa træffes for at skabe saadanne økonomiske Forhold i Belgien, at Krisen kan overvindes, Arbejdsløsheden afhjælpes og Befolkningen sikres en bedre Levestandard?«

Spørgsmaalet om dette Mindstemaal stiller sig paa det politiske Omraade som følger: I hvilken Grad tillader et Befolkningsflertals Interesser — naar dette Flertal omfatter store Kredse udenfor Arbejderklassen — den Gennemførelse af Socialiseringen af de største Produktionsmidler, som Partiet altid har krævet med Henblik paa en Realisering af et Regime, der ikke er baseret paa Profit for et Mindretal, men paa Dækning af Konsumenternes Behov?

Dette Spørgsmaal besvares i den egentlige Arbejdsplan, men forinden vi anfører dets vigtigste Punkter, vil vi fremhæve endnu nogle politiske Principper af de Mans indledende Tale: »Det er klart, at Planen forudsætter Tilstedeværelsen af et *Parti* eller en *Sammenslutning*, der *vil antage det som et Regeringsprogram til øjeblikkelig Realisation.* Partiet skal ikke tage Del i nogen Regering, som ikke vil antage Planen. Hvis den ikke antages, skal Partiet forblive i Opposition, men i en *Opposition, der fra Begyndelsen af erklærer sig rede til at overtage Magten paa Basis af Planen, som den med alle Midler vil søge at gennemføre.* Agitationen skal herunder i langt højere Grad end hidtil henvende sig til Befolkningslag udenfor Arbejderklassen, og det skal klart vises, at dette ikke sker af nationalistiske Grunde, men at den nationale Solidaritet, vi appellerer til, er den naturlige Solidaritet hos Skibbrudne, der af Skæbnen er sat i samme Baad, og som kun kan redde sig ved en fælles Anstrengelse. At der i denne Baad skal herske politisk Demokrati, understreger de Man med al Tydelighed, ligesom han paa den anden Side ikke lægger Skjul paa, at der ved gennemgribende økonomiske Foranstaltninger, f. Eks. Socialisering af hele Industrier maa forefindes Autoritet og personligt Ansvar. *I Stedet for den langsomme Aktion, der er en Følge af Ansvarets Forflygtigen i de »overvejende Organer«, skal der træde hurtig Handling og personligt Ansvar hos Kommissærer.«*

Hvad selve Planen angaar, beskæftiger denne sig i 7 Afsnit hovedsagelig med de økonomiske Forudsætninger, d. v. s. den gaar ud paa Oprettelsen af et *blandet økonomisk System*, der ved Siden af den *private Sektor* omfatter en *socialiseret Sektor*, hvortil maa høre den *organiserede Kredit (Kreditvæsenet), de vigtigste af de allerede monopoliserede Nøgleindustrier (Raastoffer og Energiproduktion) samt Transportvæsenet.* For hvert af disse Omraader oprettes et Kommissariat, der faar et Erhvervsraad ved sin Side med Initiativret. Indenfor den *private Sektor* skal de nuværende Ejendomsforhold og den *frie Konkurrence bibeholdes, som ikke længere skal hindres af den monopoliserede Kapitalisme.* Ejendomsretten skal endog værnes indenfor alle Fag. hvor Produktionsmidlerne besiddes af en enkelt Person (Haandværkere, Smaabønder o. l.). Den *individuelle Sparelyst* skal betragtes som en legitim Form for Forsikring mod økonomiske Slag. Indehaverne af Sparekapitaler skal staa frit i Valget af Kapitalanlæg, thi denne private Økonomi vil alligevel blive Planøkonomi, idet den — ligesom den socialiserede Sektor — omfattes af den økonomiske Fællesledelse.

Sidste Kapitel beskæftiger sig med denne fælles økonomiske Ledelse, der er et Spørgsmaal om politiske Reformer. De lovgivende og udøvende Myndigheder vælges paa Grundlag af almindelig Stemmeret, der garanterer Statsborgerfriheder i fuldt Omfang. Parlamentet har kun eet Kammer, valgt paa Basis af almindelig Stemmeret. Men for at undgaa Bureaukratismens Farer, vil Parlamentet give den økonomiske Fællesledelse de eksekutive Beføjelser, der er ubetinget nødvendige for en hurtig Handling og en Koncentrering af Ansvaret.

*(I. F. C.)*

## GENERALFORSAMLINGER

### Sætterafdelingen i København

afholdt ordinær aarlig Generalforsamling Fredag den 6. April Kl. 20 med en Dagsorden paa 8 Punkter.

Til Dirigent valgtes *Folmer Hansen*, til Sekretær *Herm. Grevlund.*

1. Regnskabet. I Kassererens Sted forelagde Formanden, *Sigv. Hellberg*, Regnskabet, som enstemmigt godkendtes.

2. Opstilling til Valg af 6 Styrelsesmedlemmer. *Formanden* meddelte, at *J. Gårtner* ikke ønskede Genvalg og takkede ham for den forløbne Tid, foreslog Genvalg af de øvrige afgaaende. *V. Villadsen* udtalte: Det vilde være et forkert Udtryk at opfordre Medlemmerne til at skifte Ledelse, da vi ingen Ledelse har haft. Nævnte Eksempler, som han kaldte Ledelsens Sabotage af Medlemmernes Beslutninger, og opfordrede til at vælge handlevillige og handledygtige Kolleger til Styrelsen. Vi maa sætte Folk ind, vi kan have Tillid til. Der genopstilledes *Emil Frederiksen, Sv. Johansen, Fr. Mehr, E. Nilsson* og *S. V. Rasmussen* og nyopstilledes *Ernst Berg, J. Chr. Bergström, Oluf P. Christensen, Henrik Eriksen, Herm. Grevlund, Eigil Hansen, A. A. Jørgensen, Rich. Steffensen* og *V. Villadsen.*

3. Valg af 4 Kontrahenter til »Socialdemokraten«s Kontrahentforsamling. *Emil Frederiksen, Sigv. Hellberg*, og *N. M. Nielsen* genvalgtes og *Fr. Mehr* nyvalgtes.

4. Valg af 2 Repræsentanter til Bryggeriet »Stjernen«s Generalforsamling. *L. Chr. Nielsen* og *N. M. Nielsen* genvalgtes.

5. Valg af 4 Repræsentanter til Arbejdernes Fællesorganisations Brændselsforretnings Generalforsamling. *Sigv. Hellberg, E. Nilsson, V. Villadsen* og *V. Zester* genvalgtes.

6. Valg af en Repræsentant til Arbejdernes Landsbanks Generalforsamling. *V. Villadsen* valgtes.

7. Valg af 7 Repræsentanter til Arbejdernes Livsforsikringsselskabs Generalforsamling. *J. Kr. Bergstrøm, Dahldorph, Sigv. Hellberg, E. Nilsson, Thybroe* og *V. Zester* genvalgtes, og *Rud. Jensen* nyvalgtes.

8. Eventuelt. *V. Villadsen* omtalte den aktuelle faglige Situation. I 13 Aar har vi haft stor Arbejdsløshed indenfor vort Fag, uden at der er gjort noget for at afhjælpe den. Vi mangler en Ledelse. Forbundets øverste Tillidsmand, Jul. Schrøder, har stemt for Mæglingsforslaget. Typograferne maa støtte de Fag, der forsøger at bryde den Lov, der har frataget Fagforeningsmedlemmerne Bestemmelsesretten. *Aa. Hinrich* foreslog at indkalde til et Møde for at drøfte den faglige Situation. *Dirigenten* spurgte, om Hellberg vilde love et saadant Møde. *Formanden* havde overfor Dirigenten giort opmærksom paa, at Dagsordenen ikke tillod Behandling af Tarif- eller Overenskomstspørgsmaal, og udtalte, at hvis Forsamlingen fremsatte Ønske om et Møde, vil Ønsket blive forelagt den nyvalgte Styrelse, men han personlig havde ingen Beføjelse til at foregribe Styrelsens Stilling hertil. *Sv. Johansen* foreslog at indbyde en Repræsentant for De samv. Fagforbund til dette Møde. *Eigil Hansen* fandt en ekstraordinær Generalforsamling mere paakrævet og foreslog foruden nævnte Repræsentant at indbyde en Mand fra Søfolkene. *C. Schnoor* fraraadede Indbydelse af den sidste. *N. Chr. Hansen* oplæste Forretningsudvalgets og Forbundsstyrelsens Resolution fra sidste Delegeretmøde, der blev vedtaget, og mente, at Forbundets Repræsentantskab indenfor De samvirkende Fagforbunds Repræsentantskab burde have stemt imod Forliget. Bebrejdede Villadsen som Ordfører for det kommunistiske Parti, at man ikke paa Kongressen havde villet være med til at gennemføre Hellbergs Forslag. Man havde i saa Fald været fri for kvalificeret Majoritet ved store Konflikters Afgørelse.

Derefter hævedes den af knap 100 Medlemmer besøgte Generalforsamling. *Herm. Grevlund.*

## SMAAT FRA NÆR OG FJERN

**Dødsfald.** *Leopold Andersen,* som i mange Aar var Faktor i »Politiken«, ved hvilket Blad han havde arbejdet siden dets Oprettelse i 1884, døde forleden efter længere Tids Sygdom, 74 Aar gl. Leopold Andersen var en afholdt Kollega og en god Arbejdskammerat gennem de mange Aar og evnede indtil for ganske faa Aar siden at røgte sin Dont. Han begravedes i Onsdags paa Vestre Kirkegaard, fulgt til Graven af mange Venner. Vor Fane sænkedes over hans Grav. *g.*

— Trykker *Henry Petersen* døde forleden, kun 26 Aar gammel. Han havde lært i Det Berlingske Bogtrykkeri og arbejdede det sidste Par Aar hos Hoffensberg, men det sidste Aar var han syg. Henry Petersens Begravelse foregik efter Familiens Ønske i Stilhed.

— Maskinsætter *Johs. Westmar* afgik for faa Dage siden ved Døden efter at have været syg siden Midten af Januar. Westmar blev 50 Aar gammel, havde lært hos Græbe og arbejdede i adskillige Aar i Det grafiske Institut, i det sidste Aars Tid havde han væsentligst været beskæftiget hos Græbe. Begravelsen fandt Sted Torsdag fra Solbjerg Kirkegaard, hvor Fanen bragte ham Organisationens sidste Honnør.

— En af Dansk Typograf-Forbunds Veteraner, Sætter *J. P. Hansen-Friis,* er Tirsdag den 3. April stille hensovet, 78½ Aar gammel. Hansen-Friis var i en Aarrække ansat i L. A. Jørgensens Bogtrykkeri, hvor han kom til at fejre to ret sjældne Mærkedage, nemlig 25 Aars Jubilæum paa Arbejdsstedet og 50 Aars Svende-Jubilæum.

Kort efter sin 70 Aars Fødselsdag trak Hansen-Fris, grundet paa svigtende Helbred, sig tilbage for at nyde sit velfortjente Otium.

Afdøde blev begravet Søndag den 8. April fra Enghave Kirke, under meget stor Deltagelse fra Slægt og Venners Side.

**Jubilæum.** Søndag den 1. April fejrede Fr. Bagges kgl. Hofbogtrykkeri Halvtredsaarsdagen for Firmaets Grundlæggelse. Som Udtryk for den gode Forstaaelse Chef og Medarbejdere imellem markeredes Dagen paa festligste Maade, bl. a. ved, at en Deputation, repræsenterende alle Afdelingerne, om Formiddagen overrakte Chefen, Hr. S. A. Bagge, en Vase fra den kgl. Porcelænsfabrik samt en Adresse, smukt udført af Hofbogbinder Carl Petersens Enke. En glædelig Overraskelse beredtes Personalet paa Paaskedagen, idet hver enkelt til sit Hjem fik tilsendt en personlig præget Skrivelse vedlagt et Beløb, som var afpasset efter Anciennitet. *A. F. H.*

**Stemmesedler** til Valg af Styrelse vil være Trykkerierne i Hænde Fredag Morgen, Afstemningen slutter Mandag Eftermiddag Kl. 6.

**Tarif-Ændringerne** er udsendt i Særtryk til alle Medlemmer (gennem Trykkerierne).

**Stemmetællerne** bedes alle møde Mandag Kl. 5½ Em.

*Formanden.*

**Styrelsesvalget i København.** Fra Medlem Nr. 1377, *Chr. Pedersen,* har vi modtaget et personligt Angreb paa en af de opstillede Kandidater til Styrelsesvalget. Dette kan ikke optages. Chr. Pedersen slutter sit Indlæg med at anbefale Sættere og Trykkeriarbejdere at stemme paa *E. Nilsson,* »der i de sidste ti Aar har haft Kollegernes Tillid uden at skuffe«.

**Til Matteotti-Fonden** (den østrigske Indsamling) har jeg yderligere modtaget: Liste 17 (Hoffensberg) Kr. 24.00, Liste 13 (Forlagstrykkeriet) Kr. 15.00.

11. April 1934. *Sigv. Hellberg.*

**Hjertelig Tak.** For al den Opmærksomhed og Venlighed, som fra forskellig Side vistes mig paa min 70 Aars Fødselsdag, siger jeg hjertelig Tak.

*Jørgen Lindballe,* Horsens.

## DANSK TYPOGRAF-FORBUND
### BOGTRYKFAGETS ARBEJDSLØSHEDSKASSE
### VESTERGADE 5, 1. SAL, KØBENHAVN K.

**Kontorerne**
er aabne for Ind- og Udbetaling fra 1—3, *Lørdag 11—1.* samt *Fredag* og *Mandag Aften Kl. 5—6½.* Telefon 4331.

**Formanden**
træffes som Regel til samme Tider. Telefon 13,331.

**Anvisningskontoret**
Telefon 4331. Før Kl. 9 Form. og efter 6 Aften gennem Ryvang 1683. Telegramadr.: Typforbundet, København.

### FORENINGSMEDDELELSER

**Kvittering for modtagne Januar Kvartals Regnskaber.**

9. April: Assens pr. Bl. 572,00, Rønne pr. Bl. 160,00, Skive pr. Bl. 451,75; 10. April: Maribo pr. Bl. 85,65.

København, den 10. April 1934. *Forretningsudvalget.*

**Tilskud fra Hovedkassen**
er efter lovformelig Begæring tilsendt følgende Afdelinger:

4. April: Fredericia 300,00, Aarhus 2000,00, Fredericia 600,00, Hjørring 300,00, Helsingør 500,00; 5. April: Hillerød 100,00; 6. April: Aalborg 1000,00, Brønderslev 200,00, Løgstør 200,00; 7. April: Varde 500,00; 9. April: Assens i St. f. Januar Kv. Oversk. 572,00, Rønne i St. f. Januar Kv. Oversk. 160,00, Skive i St. f. Januar Kv. Oversk. 451,75; 10. April: Maribo i St. f. Januar Kv. Oversk. 85,65, Sønderborg 500,00.

København, den 10. April 1934. *Forretningsudvalget.*

**Nye Medlemmer.**

København: Sætter Carlos Ditlev Olsen, udl. 1. 4. 34 hos Brd. Thøgersen (arb.s.St.). Sætter Ossian Kaj Olsen, udl. 29. 3. 34 hos Kandrup & Wunsch (arb. s. St.). Sætter Moody V. Kirkeby Jensen, udl. 2. 4. 34 hos C. Christoffersen (arb. s. St.). Sætter Anton M. Fich, tidl. Medl., (B. Luno). Sætter Carl H. Jørgensen, tidl. Medl., (Berl.-Tid.). Trykker Kjeld Ivan Jensen, udl. 30. 3. 34 hos Trier (arb. s. St.). Trykker Georg K. Nielsen, tidl. Medl. (Nord. Bogtr.).

Aabenraa: Sætter Rasmus Helming, udl. 4. 4. 34 i Hejmdal. Aarhus: Sætter Gunnar Rybro, udl. 1. 4. 34. i Stiftsbogtr., Sætter Leon Haagensen, udl. 1. 4. 34 i A. Thvilums Bogtr., Sætter Carl Aage Timmermann, udl. 1. 4. 34 hos Bogtr. Jørgen Jensen og Sætter Carl Gunnar Nielsen, udl. 1. 4. 34 i E. Hestbechs Bogtr. Hillerød: Sætter Kjeld Jørgen Christiansen, udl. 1. 4. 34 i Nordsj. Venstrebl. Holstebro: Paal. Rigmor Hestbech. Maribo: Sætter Aksel Madsen, udl. 1. 4. 34 i Lollands-Posten. Odense: Sætter Oskar Hansen, udl. 1. 4. 34 i Bogense Avis, Sætter Evald Chr. Elsner, udl. 1. 4. 1920 i Apenrader Tageblatt, tidl. Medl. Sønderborg: Sætter-Trykker Carl Julius Blaffert Leffler, udl. 4. 4. 34 hos F. C. Eggert. Thisted: Sætter Richard Bjørch Pedersen, udl. 2. 4. 34 i Thisted Amts Tid.

**Tiltraadte.**

København: 3126 Peter Dybdal fra Rejse (arbl.), 6595 Hans Rasmussen fra Rejse (arbl.), 6836 Villi Bennedsen fra Ribe (arbl.). 6484 Th. Winblad fra Lyngby (arbl.), 7226 H. J. Jacobsen fra Odense (arbl.), 3931 Richardt Schmidt fra Rejse (arbl.), 7376 Carl Bertelsen fra Sønderborg (B. Luno), Hj.arb. Kaj E. Petersen fra Papirarb. (Berl.-Tid.).

Aarhus: 7143 Carl Hornbech (arbl.). Holstebro: 6375 Joh. Vilh. Hovedskou (S. Sørensens Bogtr.), 6620 Charles Ronald Hansen (S. Sørensens Bogtr.), 6648 Boe Marturin Nielsen (S. Sørensens Bogtr.). Kalundborg: 205 Ludvig Jensen (arbl.). Kolding: 6739 Jørgen Fischer (Fr. Lumbye). Middelfart: 3666 Helge Højlund (arbl.). Odense: 7804 Thorvald Poulsen (Søndergaard), 6240 Erik Alex. Larsen (arbl.), Silkeborg: 7055 Peter Hansen. Slagelse: 6882 Asger Nielsen (Militær). Varde: 6375 Joh. Vilh. Hovedskou (arbl.). Viborg: 3253 Knud Laursen(arbl.).

**Fratraadte.**

København: 7833 Viggo Hansen paa Rejse, 48 Poul Hess paa Rejse, 2911 Ivan Nielsen til Maskinarb., 6240 Erik Larsen til Odense.

Aalborg: 3285 Søholm Larsen (overfl. til Arbejdslederne). Aarhus: 3818 Erik Stenum paa Rejse, 3816 Niels Kjær Jensen paa Rejse og 4340 Einer Jørgensen paa Rejse. Holstebro: 6375 Joh. Vilh. Hovedskou til Varde (arbl.). Kolding: 6882 Asger Nielsen til Slagelse (Militær), 6648 Boe Marturin Nielsen til Holstebro i Pl. Lyngby: 6484 Thorkild Winblad til Kbhvn. (arbl.). Middelfart: 6620 Charles R. Hansen til Holstebro i Pl. Nykøbing F.: 7132 Knud Svendsen paa Rejse. Næstved: 5755 Arnold W. Hermansen til Slagelse i Pl. Skive: 6562 Laurits Willadsen til Struer (Lemvig) i Pl. Sønderborg: 7376 Carl Bertelsen til Kbhvn. i Pl. Viborg: 3126 Peter Dybdal paa Rejse.

**Udslettet paa Grund af Restance.**

Viborg: 6034 A. V. Jensen.

**Udmeldte.**

København: 1447 Aage Nissen. 70 Viggo Svensson. 1548 Georg Møller, alle tre Medindehavere af Standardtrykkeriet.

**Døde.**

København: 278 Johs. Westmar. 762 Leopold Andersen. 8042 J. Hansen-Friis. 4336 Henry Petersen.

## FAGTEKNISK SAMVIRKE

### Københavns Kreds.

Mandag den 16. April Kl. 8 **Foredrag af Maskinsætter S. V. Rasmussen: Sættemaskinen gennem Tiderne.** Med Lysbilleder, der er velvilligst udlaant af Montør C. Norland. Mødet holdes i Lokalerne Nørrevold 90.

### Odense Kreds (3. Kreds)

afholder Søndag d. 15. ds. Kl. $10^{30}$ *Kredsmøde* paa »Den ny Forsamlingsbygning« i Odense.

Dagsorden ifl. Lovene.

I Forbindelse med Kredsmødet arrangeres *Udstilling* af Tryksager, der er aaben fra Kl. 11—3.

### Viborg Kreds (5. Kreds).

Det aarlige *Kredsmøde* afholdes i Arbejdernes Forsamlingsbygning i Viborg (Sct. Mathiasgade) Fredag den 27. April (St. Bededag) Kl. $1^1/_2$ pr. med følgende Dagsorden:

Punkt 1. Valg af Dirigent. 2. Beretnig. 3. Regnskabet. 4. Valg af Kreds-Central. 5. Eventuelt.

I Mødelokalet vil være arrangeret en Tryksags-Udstilling.

Som Afslutning arrangeres fælles Kaffebord for Kredsmødets Deltagere.

*Kredsstyrelsen.*

### Roskilde Kreds

afholdt Onsdag den 21. Marts et velbesøgt Møde med Foredrag af Kredskassereren for 2. Kreds, *Chr. Jensen-Petersen*, Næstved, der klart og overskueligt for de mødte talte om, hvilke Maal »Typografernes fagtekniske Samvirke« havde.

Efter Foredraget var der Diskussion, hvorunder mange af de mødte stillede Forslag og rettede Forespørgsler til Foredragsholderen.

Aftenen sluttede med fælles Kaffebord, hvorunder Diskussionen fortsattes. *E.*

## KLUB-ANNONCER

### TYPOGRAFERNES SYGE-HJÆLPEKASSE

**Alle Restancer** bedes af Hensyn til Kvartalsopgørelsen indbetalt i Dag Fredag Kl. 7—9. Post-Konto 4620.

*Kassereren.*

### TYPOGRAFERNES SANGFORENING

*Sangøvelse i Aften.* Reservér St. Bededag: Frokosttur til Jægersborg. Hellerup Takstgrænse Kl. 9 Form.

Forslag til Generalforsamlingen indsendes inden 8 Dage.

*Styrelsen.*

### TYPOGRAFERNES SPORTSKLUB

**Ingen Gymnastik Onsdag den 18. ds.**

### BLADSÆTTER-KLUBBEN I KØBENHAVN

afholder *Generalforsamling Søndag den 22. April Kl. 12* i Café »Patricia«, Fælledvej 4, med følgende Dagsorden:

1. Protokol og Beretning.
2. Regnskabet.
3. Valg af Formand, Bestyrelse og Revisorer.
4. Skovturen.

● **Talrig Tilslutning forventes.**

*Bestyrelsen.*

**Halvaarlig Generalforsamling** afholdes i Nørre Central Café *Søndag den 29. April Kl. 11.*

Dagsorden ifølge Lovene.

**E. L. SATSSKIBE** er de bedste og billigste, fremstilles ogsaa i amerikansk Udførelse paa

**ERIK LEVISONS**

Specialværksteder for moderne Sætterimøbler og Inventar

## KØBENHAVNS TRYKKERKLUB

Ordinær Generalforsamling

afholdes *Mandag den 30. April Kl. 8* i Café »Patricia«.

Eventuelle Forslag bedes tilsendt Formanden, *Rud. Calberg*, Lyneborggade 24 4, S.

## ANNONCER

### Ung Akcidenssætter,

som eventuelt kan paatage sig let Trykning, søger Plads snarest. Henvendelse til *J. Petersens Bogtrykkeri, Varde.*

### Dygtig Paalæggerske

fra Provinsen (22 Aar) ønsker Pladsforandring; helst til København. — Gode Anbefalinger fra nuværende Plads haves. — Billet mrkt. »70« modtager Ekspeditionskt.

### Bogtrykkeri til Salg

straks i Provinsby paa Sjælland. — Alle Hjælpemaskiner forefindes. — Billet mrkt. »72« modtager Ekspeditionskontoret.

Automatisk

**BAANDMAAL**

Prima Staalmaal i lukket, forniklet Kapsel. Med Cm., Nonp., Petit, Korpus og Cicero-Inddeling. Det bedste og mest praktiske Maal. — **Kr. 4,00.**

**SPRINGMAAL**, samme Indd. etc. i aaben Skaal **Kr. 3,00.**

**HJORTH**, Typografernes Hus, Tagensvej 236.
**København N. - Telf. Taga 4329.**

● **NY ADRESSE**

**TANDLÆGE EDV. MØLLER**
KØBMAGERGADE 30 II

KONSULTATIONSTID 10-3½, 6-7 EFTM. TELEFON 8181

**TANDLÆGE VIGGO JENSEN**
KLAREBODERNE 2 II, HJ. AF KØBMAGERGADE 40

KONSULTATIONSTID FRA 10—7
ONSDAG OG LØRDAG FRA 10—3½
TELEFON 15868

**ADOLPH WULFF**
fører alle Artikler for Bogtrykkere
MASKINER - SKRIFTER - FARVER
fra de bedste Fabrikker
*Valsemassefabrik og Valsestøberi*
*Brugte Maskiner haves altid paa Lager*
GOTHERSGADE 8 KJØBENHAVN K.
TELEFON CENTRAL 39 OG 5539

**FAENZA** FREDERIKSBORGGADE 46
GODE IDEER TIL GAVER I SØLV, LÆDER O. M. A. BILLIGE PRISER
KOLLEGER 10 %.

**FRITZ MÜLLER**
*Grafisk Fagforretning • Landskronagade 61*
Skrift, Messinglinier, Blindmateriel
Alle tekniske Artikler for Faget, Maskinbaand, Værktøj
Repræsentant for: Danske Farve- og Lakfabriker
Telf. Centr. 10 291

**CONTRASOL-FARVER**
Drøjere
Renere
Ultra lysægte
Bedre
Intensive
Nye Farver
fra **DRUBIN**

Redaktør: FR. NIELSEN, Egøjevej 3, Køge. - Telefon 533.

Ekspeditør: KARL SØRENSEN, Vestergade 5, 1. Sal, København K.

Abonnement gennem Postkontorerne 1 Kr. 50 Øre Kvartalet.

Annoncer 35 Øre pr. Petitlinje (pladss. Medl. 25 Øre). 26 Gange og derover Rabat.

Trykt i Industri-Trykkeriet, København.

# TYPOGRAF-TIDENDE

ORGAN FOR DE TYPOGRAFISKE ARBEJDERES INTERESSER

NUMER 16 KØBENHAVN DEN 20. APRIL 1934 61. AARGANG

## FRIHED ELLER TVANG?

Hvor trives noget godt og skønt og stort i Tvang?
*Henrik Wergeland.*

I

Da jeg skrev min lille Opsats om Marxismen i dette Blads Nr. 8, var jeg klar over, at den vilde vække Forargelse hos alle rettroende. Formen, hvori den fremkom, var heller ikke tilfældigt valgt. Jeg ønskede at fremkalde en Diskussion om dette aktuelle Emne for om muligt at faa Arbejderne til at tænke lidt over, hvad det er vi raaber Hurra for. De sidste Tiders Begivenheder i Udlandet kan nok berettige en saadan Drøftelse — ikke alene af Hensyn til det formaalstjenlige i at opretholde Troen paa de marxistiske Teoriers Gennemførlighed, men ogsaa for at komme til Klarhed over, hvem der kan henregnes til Marxismens *sande* Forkyndere.

Der er vel nok en og anden, som er tilbøjelig til at mene, at en Diskussion om dette Emne rettelig burde føres i et politisk Dagblad og ikke i et Fagblad. Jeg hører selv til dem, der længst mulig troede paa, at vi kunde holde de politiske Kævlerier ude fra vore faglige Organisationer, og jeg har Gang paa Gang gennem Aarene givet dette Udtryk her i Bladet. Men dette har altsaa ikke været muligt. Stærkere Kræfter har villet det anderledes, og nu nødes vi desværre til indenfor Fagbevægelsen at tage Stilling, fordi vi er naaet til et Punkt, hvor de faglige Organisationer er ved at kvæles af politiske Hensyn.

I de Indlæg, der er fremkommet til Imødegaaelse af min Artikel, forekaster man mig, at jeg ikke véd, hvad Marxisme er. Ja. og Nej. Jeg véd, at de marxistiske Dogmer forkynder det klasseløse Samfund, hvor Staten har overtaget Produktionsmidlerne, den private Ejendomsret ophævet og al Udbytning udelukket. Dette lyder jo meget tiltalende — *teoretisk*. Men min Viden slaar ikke til saa snart Talen bliver om *Praksis*. Thi her mangler vi Beviset for, at »Staten« kan virkeliggøres.

To Gange indenfor vor Tid har der jo været Lejlighed til for Tilhængere af den socialistiske Stat at indføre denne, nemlig i Tyskland og Rusland. Vi kender alle, hvorledes Marxismens Tilhængere i Karl Marx' eget Fædreland løste denne Opgave. Trods alle Forsøg paa fra en vis Side at kaste Skylden for, at der er kommet et »National« foran den Statssocialisme, der nu praktiseres i dette Land, over paa Kommunisterne, der »mistænkeliggjorde de ledende Mænd« — staar det dog fast, at disse i 1918 veg tilbage for at proklamere den socialistiske Stat til trods for, at de var i Besiddelse af den politiske Magt. Først da begyndte Mistænkeliggørelsen.

I Rusland gik man en anden Vej. Dér gjorde man Forsøget. Men mon det bliver andet end et Forsøg? Har man ikke maattet forlade det ene marxistiske Dogme efter det andet siden Lenin hin berømmelige Oktoberdag for snart sytten Aar siden besejrede sine Modstandere og holdt sit Indtog i St. Petersborg? Var det ikke — for at nævne et Eksempel — en Indrømmelse overfor Frikonkurrencen, da man indførte Nep-Systemet? Og hvordan gaar det med Ligelønsprincipet? Eksisterer det mere eller har det nogensinde eksisteret? Man vil vel ikke paastaa, at Kammerat Stalin ikke oppebærer en større Gage end f. Eks. en Typograf? Eller at den røde Armés øverstbefalende maa slaa sig igennem med den samme Løn som en menig Rødgardist?

Men hvis dette ikke er Tilfældet — hvorledes gaar det da med det *klasseløse* Samfund, som er Socialismens fornemste Maal? Det er jo dog Forskellen i Indtægter, der skaber Klassemodsætningerne.

Dette, at de tyske Socialdemokrater i 1918 ikke turde give sig i Lag med Opgaven og indføre den socialistiske Stat, og at de russiske Marxister har maattet foretage flere tilbagegaaende Bevægelser, kunde dog tyde paa, at der er noget ved Læren, som ikke kan forenes med det virkelige Liv, og det var bl. a. disse Kendsgerninger, der fik mig til at betegne Marxismen som noget, der ikke var til at faa Tag i, som noget fjernt, der forsvandt som et Fata morgana — skønt at skue, men uopnaaligt.

Jeg kan derfor ikke tiltræde den Betragtning, som Herm. Grevlund og Svend Johansen anlægger, at det ikke er Læren, der er noget i Vejen med, men at Skylden for Fiaskoen i Tyskland, maa lægges paa dem, der uretmæssig gav sig ud for Marxister.

Det *kan* som sagt ogsaa forklares paa den Maade — og det er det sandsynligste — at Teorien om den socialistiske Stat, der — som et Blad

skrev forleden — vil betyde »et Samfund uden Fattigdom og Nød, uden Undertrykkelse og Udplyndring, uden Modsætning mellem en ubekymret og tankeløs Luksus for de faa og haabløst Slid for den store Masse« — i *den* Form kun er en skøn Drøm.

Det kunde jo hænde, at Arbejderne, i Stedet for at naa det foregøglede Paradis, vilde vaagne op og se sig omgivet af Statskontrol paa alle Kanter, med indskrænket politisk Frihed, berøvet deres Selv- eller Medbestemmelsesret, deres Indflydelse paa de Forhold, hvorunder de skulde arbejde, men hvor »Staten« bød: *Der* skal Du arbejde, *saa* meget skal Du udrette og *det* er din Løn! Dertil kommer saa, at Strejken, som hidtil har været Arbejdernes bedste Vaaben, vilde være en saga blott.

Har vi ikke i disse Dage faaet en lille Forsmag paa Friheden og Selvstændigheden ved den nye Forligsmandslov? *Fr. Nielsen.*

## FRIHED OG FRASE

Gennem Louis Møllers Artikel med denne Overskrift i sidste Nr. af »Typ.-Tid.« og tillige af Red. Fr. Nielsens Tilføjelse til Henrik Eriksens »Høg over Høg« i samme Nr. er jeg blevet opmærksom paa, at et Par af sidstnævntes mere end taagede Skriverier her i Bladet har Adresse til mig.

I Almindelighed kan en Forfatter ikke reagere overfor slige Udslag af Kritik, men da mit Navn nu er blevet nævnt i Forbindelse dermed, skal jeg ofre det besynderlige Angreb et Par Ord. Dog naturligvis ikke om selve Sagen (der vil senere fremkomme et Indlæg fra mig herom), det opfordrer H. E.s Udtalelser jo ikke til, for det er ikke det, han vil, — men kun et Par Repliker i Anledning af den hidtil heldigvis ret ukendte Diskussionsmaade, han søger at indføre i »Typ.-Tid.«

Hvis Henrik Eriksen havde villet en ærlig Diskussion, skabt af Indignation over mine Betragtninger, saa kunde han have taget mine Artikler frem til en kritisk Imødegaaelse; men det kan han ikke, han nævner mit Svar til Carl Poulsen; jeg vil bede enhver Kollega, der har Interesse derfor og som er i Stand dertil, om at tage de to Numre af »Typ.-Tid.« frem, Nr. 3 og 7 og læse mine Artikler om Ensretningen og derefter ud fra en uhildet Bedømmelse overveje, om man kan kalde C. P.s Indlæg en saglig Imødegaaelse. En anden Ting er, at jeg tror, Carl Poulsen, hvem jeg kender personlig, har ladet sin gode Mening løbe af med sig i Kamp for en Idé, som han tjener med stærk Begejstring.

Hvis jeg ikke tager fejl, var H. E. Medlem af Bog- og Akcidenssætterklubbens Styrelse, da denne Klub paa Delegeretmødet i 1932 forelagde og fik vedtaget et Forslag til »Typ.-Tid.«s Forbedring saavel teknisk som stofligt, et Forslag, som alle sande Venner af vort Fagblad gav deres Støtte. Det er derfor underligt, at han nu bagefter, i Stedet for at højne Bladet vil være med til at bruge det som Afløb for den Slags Plummer.

Der er aldeles intet i Vejen for, at jeg, hvis det kom derpaa an, kan traktere H. E. med ligesaa meget Smuds, som han har tiltænkt mig, men det vil jeg ikke byde »Typ.Tid.« Jeg kender ogsaa det Udtryk, hvormed man betegner et saadant Bagholdsangreb som at overfalde en Mand uden at nævne hans Navn. Men saavel H. E. som jeg er for ubetydelige til at vore personlige Kiverier kan eller bør interessere vore Kolleger Landet over.

Hvad det reelle angaar forbeholder jeg mig Ret til, til enhver Tid gennem Problemernes Drøftelse at udtale mine Anskuelser, hvad enten de saa falder sammen med de faas eller de manges. Man lukker ikke Munden paa mig med Uartigheder. *N. Th. S.*

## FRA DEN ØVRIGE VERDEN

**Korporationens Velsignelser.**

Verden er vederfaret stor Lykke. Hvad der ikke er lykkedes for Mussolini efter 10 Aars Forløb og Hitler har opgivet umiddelbart efter Magtovertagelsen, har Konditormestrene tilvejebragt i Folkeforbundsstaden *Genf:* De har til Bekæmpelse af Klassekampen sluttet Venskab med 25 Konditorsvende og dannet en Korporation og indenfor denne Korporation oprettet en Overenskomst. De har gjort endnu mere, idet de har opfordret det udenfor Korporationen staaende Forbund til at tiltræde denne Overenskomst.

Overenskomsten fastsætter en *58 Timers Arbejdsuge.* Den daglige Arbejdstid skal ikke overstige *12 Timer.* Indenfor disse Grænser er de enkelte Virksomheder aldeles frit stillede med Hensyn til Lægningen af Arbejdstiden. Angaaende det vigtigste Spørgsmaal, Lønnen, indeholder Overenskomsten overhovedet *ingensomhelst Bestemmelse.*

Den svejtsiske Landsorganisations Pressemeddelelser bemærker hertil: »Naar en eller anden lille Arbejdergruppe afslutter en saadan »Overenskomst« med sine Mestre og naar Medlemmerne er tilfreds hermed, er der ikke noget at sige dertil. Enhver ligger, som han reder. Men her aabenbarer sig dog det korporative Systems *farlige Sider.* Arbejdsgiverne nægter nemlig under Henvisning til denne »Overenskomst« at afslutte en anden Overenskomst med en anden og langt stærkere Arbejdergruppe. Og da Korporatisterne i deres Program har Kravet om, at deres Overenskomster skal være bindende for alle Fagets Udøvere, er Faren for Arbejderne øjensynlig for enhver. *Arbejdsgiverne vil saa afslutte en intelsigende Ovenskomst med en eller anden udskilt Arbejdergruppe og denne skal saa paatvinges alle øvrige Fagfæller som bindende.* Dette er det egentlige Formaal.

Saaledes viser den korporative Ordning sig allerede i denne første beskedne Begyndelse som et Middel — ikke som den foregiver til Hidførelse af gode og retfærdige Arbejdsbetingelser — men til Knægtelse af Arbejderne og til Ophævelse af deres Selvbestemmelsesret. Dette forklarer tilfulde Arbejdsgivernes paafaldende Forkærlighed for denne Korporation.«

## DANSK TYPOGRAF-FORBUND

Efter Arbejdsdirektoratets Forlangende forhøjes Kontingentet til Fortsættelseskassen fra 1. Juli med 20, 15 og 10 Øre pr. Uge for henholdsvis helt-, trekvart og halvtbetalende. Endvidere forhøjes Kontingentet til Provinsernes Sygekasse fra samme Dato med 10 Øre for heltbetalende og 5 Øre for halvtbetalende. Endelig er der i denne Uge til samtlige Afdelinger og Filialer udsendt Stemmesedler angaaende Kontingentforhøjelse til Hjælpekassen med 10 Øre for heltbetalende og 5 Øre for halvtbetalende foranlediget ved Spørgsmaalet om en fortsat Udbetaling af Brændselshjælp til vore arbejdsledige Kolleger. Vedtages denne Forhøjelse, træder ogsaa denne i Kraft fra 1. Juli.

København, den 16. April 1934. *Forretningsudvalget.*

### Pladstilbud.

I Henhold til Anvisningskontorets Regulativ, Punkt 7, gøres opmærksom paa, at ingen maa slutte bindende Aftaler om Pladstilbud, før Henvendelse er sket til Lokalkassereren i den paagældende By eller i København til Anvisningskontorets Bestyrer. Undladelse heraf medfører Karantæne.

## AFSTEMNINGSRESULTAT VEDR. STYRELSESVALG I KØBENHAVN

Ved den D. D. foretagne Stemmeoptælling forefandtes følgende Stemmetal:

*Sætterafdelingen:* Emil Frederiksen 725, Svend Johansen 811, Fr. Mehr 754, E. Nilsson 554, S. V. Rasmussen 711, Ernst Berg 335, Kr. Bergstrøm 349, Oluf Christensen 282, Henrik Eriksen 323, H. Grevlund 439, Eigil Hansen 355, A. A. Jørgensen 218, Rich. Steffensen 138, V. Villadsen 521. Afgivet 1319 St., deraf 29 bl. og ug.

*Trykkerafdelingen:* Axel Jensen 193, Karl Schmidt 162, Rud. Calberg 208, Georg Petersen 125, Aage Zuschlag 197. Afgivet 468 St., deraf 11 bl. og ug.

*Kvindeafdelingen:* Magda Gede 167, Ella Nielsen 171, Inger Sundstrøm 108. Afgivet 271 St., deraf 3 bl. og ug.

København, den 16. April 1934.

*Emil Frederiksen. N. M. Nielsen. G. Brandrup. Rich. C. Steffensen. A. Zuschlag. Carl Jensen. O. Tverskov. Anna Hansen. W. Andersen. Selma Piculell.*

Valgt er herefter: Emil Frederiksen, Sv. Johansen, Fr. Mehr, E. Nilsson, S. V. Rasmussen, V. Villadsen, Rud. Calberg, A. Zuschlag, Magda Gede og Ella Nielsen.

16. April 1934. *Sigv. Hellberg.*

## MAJDEMONSTRATIONEN 1934

Forretningsudvalget for de samvirkende Fagforbund i Danmark har sendt Fagorganisationerne et saalydende Cirkulære:

Med Begivenhederne i den øvrige Verden som Baggrund er der i Aar den størst mulige Anledning til at demonstrere Arbejderklassens Enhed. De samvirkende Fagforbunds Forretningsudvalg opfordrer derfor alle danske Arbejdere til at fejre Majdagen ved almindelig Arbejdshvile og Demonstrationer overalt i Landet, hvor det er muligt.

Forholdene Verden over er præget af den højtspændte, økonomiske Krisesituation. Overalt gærer og syder det — oreralt søger Arbejdernes Fjender at udnytte den af Forholdene voksende Nød og Utilfredshed til at lægge Demokratiet for Had, og hvor de har følt sig stærke nok, har de fejet det til Side og gennemført Diktaturet, hvorunder Arbejderklassen er trængt tilbage til Fortidens Trællekaar, hvor ethvert Krav om Frihed og social Retfærdighed bringes til Tavshed ved Voldshandlinger og Blodsudgydelser.

Skal danske Arbejdere gøre sig Haab om at undgaa tilsvarende Tilstande, maa Enhed og Sammenhold bevares; thi kun derved kan Demokratiet — Friheden og Folkestyret — værnes.

Danske Arbejdere maa, som en enstemmig Protest imod de af Magthaverne skabte Tilstande, manifestere deres Stilling ved i Titusindtal at samle sig om Fanerne den 1. Maj, saaledes at det bliver gjort vore Modstandere forstaaeligt, at vi ikke er til Sinds frivilligt at afgive en eneste af de Skanser, det gennem Demokratiet har været muligt at erobre, og at vi fortsat vil sætte ind for Gennemførelsen af Forholdsregler, der kan bringe os ud af de af det kapitalistiske Samfundssystem skabte kaotiske Tilstande og over i saadanne, hvor det nuværende Produktions- og Fordelingssystem afløses af et System, hvis Grundprincip bliver Tilfredsstillelsen af Menneskehedens almene Behov.

Forretningsudvalget retter derfor sin kraftigste Appel til Arbejderne i By som paa Land om at fejre 1. Maj — Arbejderklassens internationale Fest- og Demonstrationsdag — og man henstiller til Fagforeningerne, i Forbindelse med de socialdemokratiske Partiforeninger, gennem Fællesorganisationerne at foranstalte Møder, eventuelt i Forbindelse med Procession gennem Gaderne.

Festtegn og Sange faas til Anskaffelsespris hos De samvirkende Fagforbunds Kasserer, Hans Jacobsen, Rosenørns Allé 12, 2. Sal, København V.

## FAGETS VOLDGIFTSRET

### Voldgiftskendelse.

*Sag Nr. 1/1934. Københavns Bogtrykkerforening mod Dansk Typograf-Forbund.*

Da der en Uges Tid før Jul i afvigte December Maaned blev truffet Bestemmelse om, hvornaar Rigsdagens Juleferie skulde begynde, ønskede A/S I. H. Schultz, at to i Rigsdagstrykkeriet beskæftigede Typografer skulde overflyttes til Arbejde i Aktieselskabets Trykkeri i Niels Juelsgade. Dette Ønske modsatte Personalet sig, forsaavidt som det gjorde gældende, at Overflytningen kun kunde finde Sted efter Opsigelsesfrist i Henhold til Tarifens § 6 A. Derefter gav Aktieselskabet de 2 Mand Opsigelse, og efter Opsigelsesfristens Udløb blev de overflyttet til Trykkeriet i Niels Juelsgade.

Under denne Sag har nu Københavns Bogtrykkerforening paa Aktieselskabets Vegne gjort gældende, at Arbejdernes Vægring ved uden Varsel at lade sig overflytte til Trykkeriet i Niels Juelsgade var tarifstridig, og Foreningen har nedlagt Paastand paa, at Overflytning uden forudgaaende Varsel af Personale fra Rigsdagstrykkeriet til Trykkeriet i Niels Juels-

gade og omvendt kendes forenelig med Tarifen. Dansk Typograf-Forbund har nedlagt Paastand paa, at saadan Overflytning kendes tarifstridig.

Københavns Bogtrykkerforening anfører til Støtte for sin Paastand, at Trykkeriet i Niels Juelsgade og Rigsdagstrykkeriet er eet Firma, idet Rigsdagstrykkeriet er en Afdeling af Hovedvirksomheden i Niels Juelsgade. Administrationen af de to Trykkerier er for det første fælles og foregaar fra Hovedvirksomheden i Niels Juelsgade. Rigsdagtrykkeriet har derfor intet Bogholderi og ingen selvstændig Ledelse, udover Faktoren. Der udsendes ingen Regninger fra Rigsdagstrykkeriet, og Lønningerne til Rigsdagstrykkeriets Personale bliver sendt i Poser fra Kontoret i Niels Juelsgade. Forbindelsen mellem de to Trykkerier giver sig dernæst det Udslag, at et Arbejde ofte sættes det ene Sted og trykkes det andet. — Endelig gør Københavns Bogtrykkerforening gældende, at det i mange Aar har været Kutyme, at der ved Rigsdagssamlingens Begyndelse uden Varsel overflyttes Personale fra Niels Juelsgade til Rigsdagstrykkeriet og omvendt ved Samlingens Slutning Personale fra Rigsdagstrykkeriet til Niels Juelsgade.

Dansk Typograf-Forbund bestrider ikke, at saadanne Overflytninger ved Rigsdagssamlingens Begyndelse og Slutning ofte har fundet Sted uden Varsel, men hævder, at man ikke fra den Omstændighed, at Dansk Typograf-Forbund ikke har gjort Indsigelse herimod, kan slutte, at Forbundet saa ogsaa skal tolerere Overflytninger som den i Sagen omhandlede. Forbundet vil heller ikke i Fremtiden lægge særlig Vægt paa, om Opsigelsesfristen er iagttaget, naar Talen er om Overflytninger ved Rigsdagssamlingens Begyndelse og Slutning. Iøvrigt gør Forbundet gældende, at selv om de to Trykkerier har fælles Administration, udgør de i Tarifens Forstand to selvstændige Arbejdssteder. Personalet antages til Trykkeriet i Niels Juelsgade eller til Rigsdagstrykkeriet. Naar Rigsdagssamlingen begynder, overflyttes der vel nogle Mand fra Trykkeriet i Niels Juelsgade til Rigsdagstrykkeriet, men Flertallet af Personalet i Rigsdagstrykkeriet antages udefra. Og naar Rigsdagen hjemsendes, er det paa tilsvarende Maade kun en forholdsvis lille Del af Personalet, der overflyttes til Trykkeriet i Niels Juelsgade. At et Arbejde ofte sættes det ene Sted og trykkes det andet, kan efter Forbundets Mening ikke blive afgørende, bl. a. fordi det ikke er ualmindeligt, at københavnske Bogtrykkere køber Sats udefra.

— Efter Voldgiftsrettens Opfattelse maa det anses for oplyst, at Virksomheden i Niels Juelsgade og Rigsdagstrykkeriet økonomisk og administrativt er eet Firma, hvorfor en Overflytning fra det ene Trykkeri til det andet ikke retligt stiller Arbejderen i Forhold til en ny Arbejdsgiver. Det afgørende maa imidlertid blive, at Trykkeriet i Niels Juelsgade og Rigsdagstrykkeriet, bl. a. ved deres Beliggenhed, *i Forhold til Arbejderne* fremtræder som særskilte Virksomheder og Arbejdssteder, saaledes at en Overflytning fra det ene Trykkeri til det andet betegner en Forandring i de ydre Forhold, hvorunder Arbejdet udføres, der i alt væsentligt er af samme Art og Omfang, som hvor en Arbejder efter at være afskediget af et Firma bliver antaget til Arbejde hos et andet Firma. Der er ganske vist den Forskel, at Arbejderen i sidstnævnte Tilfælde er udsat for at blive arbejdsløs i et Tidsrum, indtil han opnaar en ny Plads, hvilket ikke kan forekomme ved de i Sagen omhandlede Overflytninger. Denne Omstændighed kan imidlertid ikke blive af Betydning for Sagens Afgørelse; thi en Arbejdsgiver maa iagttage Tarifens Opsigelsesbestemmelse ogsaa i det Tilfælde, at han fremskaffer Tilbud til Arbejderen om Arbejde i umiddelbar Fortsættelse af det hidtidige Arbejdsforhold, være sig hos et andet Firma eller i et ham selv tilhørende, andet Trykkeri. Endelig kan heller ikke den Omstændighed, at Arbejderne og Dansk Typograf-Forbund ikke overfor Aktieselskabet eller Københavns Bogtrykkerforening har modsat sig Overflytninger uden Opsigelse ved Rigsdagssamlingens Begyndelse og Slutning, blive afgørende for Bedømmelsen af Tilfælde som det i Sagen omhandlede.

Herefter dømmer Voldgiftsretten:

A/S I. H. Schultz har været uberettiget til forud for Rigsdagens Juleferie i afvigte December Maaned at forlange to Typografer overflyttet uden Opsigelsesfrist fra Rigsdagstrykkeriet til Trykkeriet i Niels Juelsgade.

København, den 10. April 1934. *Poul Andersen.*

## FORRETNINGSUDVALGSMØDER

3. April 1934.

1. Det reviderede Regnskab for 1933 samt Regnskaberne for den københavnske og Provinsernes Begravelseskasser forelaa til Underskrift.

| | | |
|---|---|---|
| Beholdningen den 31/12 1933 var | Kr. | 2495643.09 |
| I den forløbne Del af 1934 overstiger Udgift Indtægt med | - | 84357.84 |
| Beholdningen i Kassebogen 2/4 1934 bliver | - | 2411285.25 |
| Hertil kommer Beholdning i *Ejendommen* | - | 4263.94 |
| samt Beholdning i *Juleuddeling* | - | 457.74 |
| Pr. 2/4 1934 | Kr. | 2416006.93 |

hvilken Beholdning fandtes til Stede saaledes:

| | | | |
|---|---|---|---|
| *I Sparekasserne* | | | |
| Arbejdsløshedskassen | Kr. | 308739.84 | |
| Fortsættelseskassen | - | 91649.29 | |
| De øvrige Kasser | - | 1393245.22 | 1793634.35 |
| I Obligationer | | | 320600.00 |
| - Prioriteter | | | 238215.88 |
| - Aktier | | | 60500.00 |
| - Depositum | | | 500.00 |
| - Kassebilag | | | 2161.30 |
| Kontant | | | 395.40 |
| | | | Kr. 2416006.93 |

Status pr. 31/12 1933 udviser i Aktiva . . Kr. 2839793.86

2. Fra Københavns Afdeling forelaa Meddelelse om, at den foretagne Afstemning om Forligsmandens Mæglingsforslag havde givet til Resultat, at der var afgivet 936 Ja og 2203 Nej. Til Efterretning.

3. Mehr refererede Mæglingsmøder i Odense, Nyborg og Holstebro. — Afdelingen i Holstebro fremsender Ønske om at erholde den Bogtrykker Sørensen paalagte Bod. Henvistes til Forbundsstyrelsen.

4. Det kooperative Fællesforbund fremsender Cirkulære med Opfordring til at deltage i et 4 Ugers kooperativt Kursus paa Esbjerg Arbejderhøjskole i Tiden 3.—30. Maj. — Til Efterretning.

5. Et tidligere Medlem, som er udslettet med Restance i 1923, og en Del af den mellemliggende Tid har arbejdet som Blokadebryder, søger Genoptagelse. — Kan genoptages, naar han faar Arbejde ved Faget, med et Aars Karantæne og Betaling efter Lovenes Bestemmelser.

6. Medlem Nr. 3374 A. Frølund-Christensen, Esbjerg, tildeles efter Afdelingens Indstilling 2 Maaneders Karantæne for Overtrædelse af Anvisnings-Regulativet ved Pladstiltrædelse i Esbjerg.

7. Et Medlem i Odense anmoder paa Grund af ganske særlige Forhold om Dispensation fra Tarifens Bestemmelser vedr. Oplæring af Maskinsættere. Tilstodes paa nærmere aftalte Vilkaar.

8. Et Medlem af Odense Afdeling, som gennem længere Tid er optraadt som Bladudgiver samtidig med at være tilmeldt som arbejdsløs, og endvidere paa uretmæssig Maade have ladet sig Brændselshjælpen pr. 20. Oktober udbetale i to forskellige Afdelinger, udslettedes.

9. 2 Medlemmer i Odense og et Medlem i Haderslev tilstodes hvilende Medlemsret i et Aar henholdsvis fra 13/3, 24/3 og 1/4 1934 at regne.

10. Det internationale Buchdrucker-Sekretariat fremsender Opfordring om at deltage med økonomisk Støtte til vore østrigske Kolleger. — Gaar til Forbundsstyrelsen.

11. Landsforbundet Sovjet-Unionens Venner i Danmark

fremsender Opfordring om at lade sig repræsentere i en Arbejderdelegation til Sovjet-Rusland. — Henlægges.

12. Danmarks kommunistiske Parti fremsender Opfordring om Samarbejde for Skabelsen af Arbejdernes Enhedsfront. — Henlægges.

13. Fra Landssammenslutningen af Maskinsættere forelaa Skrivelse angaaende den paatænkte Revision af Fabriksloven. — Svarskrivelse afsendes.

14. Ved den foretagne Afstemning om Provinstarifens Opsigelse var afgivet ialt 1779 Stemmer, deraf 1032 Ja, 729 Nej, 17 blanke og 1 ugyldig. I Medfør heraf er Tarifen opsagt til Udløb pr. 30. Juni.

15. Det vedtoges at afholde Forbundsstyrelsesmøde i umiddelbar Fortsættelse af De samv. Fagforbunds Generalforsamling i Maj.

16. Der forelaa Klublove fra Klubben »E. H. P.« — Godkendtes.

17. En Resolution fra et Møde af Arbejdsløse vedrørende Brændselshjælp udsattes til Behandling i et Forretningsudvalgsmøde i den kommende Uge.

18. Der refereredes Skrivelse fra Svenska Typograf-Förbundet vedrørende Laanet til Tyskland. — Svarskrivelse afsendes.

Mødet hævet.

## LÆRLINGESPALTEN

### Københavns Lærlingeafdeling.

Generalforsamling afholdes Lørdag den 28. ds. Ethvert Medlem har Pligt til at møde frem, og være medbestemmende over Afdelingens fremtidige Retningslinier.

Efter Generalforsamlingen gratis Kaffebord. — Bemærk Mødestedet næste Fredag.

*Styrelsen.*

## GENERALFORSAMLINGER

### Trykkernes Underafdeling

afholdt ordinær aarlig Generalforsamling, Fredag den 6. April Kl. 20, Nørrevoldgade 90. Til Dirigent valgtes *Aage Zuschlag*, til Sekretær *Sv. Fielsøe-Christensen.*

1. Dirigenten oplæste Dagsordenen og gav Ordet til Formanden, *Lundin*, som aflagde Beretning, hvorunder der omtaltes Fagteknisk Samvirkes Arbejde og Virksomhed, de forskellige Besøg paa Farvefabrikker, Filmsaftener og Udgivelsen af Bogen »Spieser« og dets Salg. *Lundin* omtalte sin Repræsentation i Stockholm, og kom ind paa Bladspørgsmaalet, Trykkernes Landssammenslutnings Landsmøde i København i Paaskedagene og det skandinaviske Samarbejde. Mente ikke det var nødvendigt at komme ind paa Spørgsmaalet Tarifen, da dette havde været refereret i »Typ.-Tid.« og Dagspressen, men omtalte kort Tarifforhandlingerne og Kommissionens Arbejde. Refererede et Par Mæglingsager. *Carl Smidt* ønskede større Tilslutning til Fagteknisk Samvirkes Møder og Foredrag. Kritiserede Tarifkom. Arbejde med Hensyn til 3 Kr. Tillæget til Bogsætternes Minimalløn. *Carl Poulsen* hilste med Glæde Pag. 95 og Tillidsmandsinstitutionen. *Calberg* omtalte sit Arbejde i Tarifkom. og den strenge Kritik fra *Carl Smidt*, og tilbageviste denne, da han ikke mente, han kunde have gjort mere for Trykkerne i denne Omgang. *Zuschlag* omtalte de mange Forslag, de havde fremsat ved Tarifforhandlingerne, og lagde særlig Vægt paa 40 Timers Ugen, og hvorfor de var gaaet med til en Forhøjelse af Bogsætternes Minimalløn, og mente derefter at *Carl Smidts* Kritik var uberettiget. *Tværskou* mente, at Hovedkravene ved Tarifen i denne Omgang var 40 Timers Ugen, og at Sætternes Minimallønsforhøjelse derfor var underordnet, og ikke til at rejse Kritik over. *Johs. Larsen* mente hellere der skulde rettes lidt ved den for Tiden siddende Styrelse, og henstillede til mere Samarbejde. Derefter havde *Carl Smidt, Sv. Aa. Larsen, Aksel Jensen, Lundin, Georg Petersen, Calberg* m. fl. Ordet, og *Flemming Madsen* sluttede Talernes Række med Udtalelser om, at Københavns Trykkerklub paa tidligere Tid skulde have tonet rent Flag, og sagt hvilket Formaal man egentlig havde. *Lundin* svarede de forskellige Talere, hvorefter den 3 Timers Debat sluttede og Beretningen sattes under Afstemning og vedtoges.

2. *Regnskabet.* Dette godkendtes ifølge det i »Typ.-Tid.« udsendte Regnskab, hvor Medl. havde haft Lejlighed til at gennemgaa det.

3. Valg af 2 Styrelsesmedlemmer. Til Nyvalg opstilledes *Calberg, Zuschlag* og *Georg Petersen*, og til Genvalg *Carl Smidt* og *Aksel Jensen*, og disse sendtes ud til Medlemmerne for skriftlig Afstemning.

4. Lovændringer. *Lundin* forelagde nogle Lovændringer til Lovene i Trykker Afd. Pag. 3 behandledes, men det vedtoges, at den bibeholdt sin Ordlyd, hvorimod Paragraferne 4, 5, 7 og 9 fik de foreslaaede Ændringer.

5. Valg af 1 Kontrahent til »Soc.-Dem.«, 1 Repræsentant til »Stjernen« og 1 Repræsentant til Arb. Fællesorg. Brændselsforretning.

*Flemming Madsen* aflagde Beretning fra »Soc.-Dem.« og genvalgtes. Til Repræsentant til Bryggeriet »Stjenen« nyvalgtes *Oskar Tværskou*, efter at *Lundin* havde oplæst en Beretning fra Alb. Christensen, som var forhindret i at være til Stede, og meddelte samtidig, at han ikke ønskede Genvalg. *Aksel Jensen* afl. Beretning fra Arb. Brændselsforr. og genvalgtes. Alle 3 Beretninger toges til Efterretning.

6. Eventuelt. *Tværskou* omtalte et Par Smaating angaaende Lærlingene og Lærlinge-Spalten i »Typ.-Tid.«

Derefter blev den tørlagte Generalforsamling sluttet.

*Sv. Fielsøe-Christensen.*

### Trykkernes Begravelseskasse

afholdt ordinær Generalforsamling umiddelbart efter Underafd. Generalforsamling. Dirigent *Aage Zuschlag*, Sekretær *Sv. Fielsøe-Christensen.*

Beretningen og Regnskabet godkendtes.

Til Styrelse genvalgtes *Carl Smidt* og *Axel Jensen* og til Revisor *Carl J. Christoffersen.*

*Sv. Fielsøe-Christensen.*

### Kvindernes Underafdeling

afholdt sin aarlige Generalforsamling i Rømersgade Fredag den 6. April. Dirigent: *Magda Gede*, Sekretær: *Inger Sundstrøm.* — *Alfrida Andersen* mindedes i faa, velmente Ord afdøde Kollega Amalie Petersen og sluttede med et Æret været hendes Minde (Forsamlingen rejste sig).

1. *Alfrida Andersen* oplæste Beretningen, talte om Tarifen og forskellige Sager, som var ordnet, en kedelig Sag hos Birch, som Generalforsamlingen tilsluttede sig Styrelsens Misbilligelse af. Til Beretningen havde *Ella Nielsen* og *Magda Gede* Ordet. — Beretningen godkendtes.

2. Regnskabet oplæstes og godkendtes.

3. Til Styrelsesvalget genopstilledes *Ella Nielsen* og *Magda Gede* og nyopstilledes *Inger Sundstrøm.*

Til Brændselsforretningen genvalgtes *Ella Nielsen* og *Alfrida Andersen.* Under 4. Eventuelt drøftedes Tanken at rejse et Minde paa Henriette Crones Gravsted, hvilket alle var enige om. *Emma Harboe* mindedes fhv. Kollega Jutta Bruun, som fornylig afgik ved Døden (alle rejste sig); derefter havde *Magda Gede* Ordet for en kort Bemærkning. Generalforsamlingen hævet. Mange var mødt.

*Inger Sundstrøm.*

### Typografernes Understøttelseskasse

for Enker og Efterladte afholdt Søndag den 25. Marts ordinær Generalforsamling. Dirigent: *A. Juul Sørensen*, Sekretær *C. O. Petersen.* Formanden, *Anthon Larsen*, aflagde Beretning, hvoraf fremgik, at Aaret som sædvanlig var gaaet roligt. Der var udbetalt over 5000 Kr. i Begravelseshjælp, men trods det slutter Aaret med et Overskud paa over 2000 Kr. Der var optaget 35 Medlemmer i Kassen. Sluttede med at opfordre Medlemmerne til at virke for Tilgang af nye Medlemmer. — Kassereren, *Carl J. Christoffersen*, oplæste Regnskabet, der udviste en Balance af 118,665 Kr. 99 Øre. Tal. gennemgik ret udførligt de enkelte Poster paa Regnskabet. — Beretning og Regnskabet godkendtes enstemmigt, efter forskellige anbefalende Udtalelser. Pkt. 2. Legatfonden: Ogsaa her aflagde *Formanden* Beretning. Der var udbetalt Understøttelse til 14 Medlemmer. Der var

stadig mange Ansøgere til disse Legatportioner. Bragte d'Hrr. Bogtrykkere en Tak, fordi Kassen gennem de honorable Bidrag var i Stand til at uddele disse altid kærkomne Legatportioner. — Kassereren oplæste Regnskabet, der balancerede med 6720 Kr. 37 Øre. Oplyste endvidere, at Kassen i de Aar, den har haft Legatfonden, har udbetalt over 100 Legatportioner à 45 Kr. — Paa Forauledning af *Andreasen* udspandt der sig en lille Debat om Betimeligheden af at udvide Portionernes Antal — eventuelt ved et Tilskud fra Kassen. — Man enedes om at lade Sagen i Bero.

Pkt. 3. Valg: Alle de afgaaende genvalgtes: Kassereren, *Carl J. Christoffersen*, *N. Chr. Christensen*, *A. Juul Sørensen*, Revisoren *E. Hammer* og Revisorsuppleanten *Sømberg*.

Under Eventuelt oplyste Kassereren, at der hos ham laa en Del Policer, som Medlemmerne personlig kunde afhente Mandag Aften Kl. 7—8 i Hillerødgade 139. *C. O. P.*

### Typografernes Syge-Hjælpekasse

i København, afholdt ordinær Generalforsamling d. 28. Marts i Rømersgade 22. Dirigent *Juul Sørensen*, Sekretær *Rud. Jensen*.

1. Beretning. Formanden *Carl J. Christoffersen*, aflagde Beretning om Aarets Virksomhed. Omtalte bl. a. herunder, at vi havde arbejdet med det forhøjede Kontingent i et Aar, og det viste sig nu, at det var paa høje Tid, man var gaaet med til Forhøjelsen, beklagede, at man tillige maatte nedsætte Sygehjælpen, men havde man ikke gjort dette, vilde Aaret have givet Underskud. Medlemsantallet var omtrent det samme som hidtil. Det var første Gang i mange Aar, der ikke var blevet afholdt Juletræsfest, men mente iøvrigt ikke, den vilde blive optaget igen. *C. Dreyer* spurgte om, hvorledes de arbejdsløse kunde faa at vide, at de kunde faa Henstand med Kontingentet under Arbejdsløshed. Kassereren oplyste, at naar et Medlem var krævet for Restance og bad om Henstand, blev der altid taget Hensyn hertil. Beretningen godkendtes.

2. Regnskabet. Kassereren, *A. Andreasen*, aflagde det reviderede Regnskab. Der var indgaaet i Kontingent 18.683 Kr., Indskud 20 Kr. Restancer fra 1932: 54 Kr. 60 Øre, Restancer fra tidligere Medlemmer 10 Kr. 50 Øre og Renter 446 Kr. 98 Øre. Udbetalt Sygehjælp 13.867 Kr. 50 Øre. Overskud 3.990 Kr. 57 Øre. Regnskabet balancerede med 32.416 Kr. 07 Øre. Medlemsantallet er nu 1024. Der er i Aarets Løb udslettet 26, udmeldt 23 og 9 døde. Kassereren udtalte derefter, at selv om vi i Aar havde Overskud, mente han det rigtigst at bibeholde Kontingentet og Sygehjælpen, som det var foreløbig. *C. Dreyer* anbefalede som Revisor Regnskabet til Godkendelse, hvorefter Regnskabet vedtoges enstemmigt.

3. Valg. De afgaaende: Formanden, *C. Christoffersen*, *Carl Petersen* og en Revisor, *C. J. Dreyer*, blev alle genvalgt. Til Revisorsuppleant valgtes *E. Sømberg*. *Kassereren* meddelte under Eventuelt, at Postgiroen for Indbetaling af Kontingent var blevet forhøjet, men vilde alligevel anbefale denne Ordning, da det trods Forhøjelsen, var den praktiske og billigste Maade at indkræve Kontingentet paa. *E. Sømberg* anbefalede ligeledes denne Ordning. *C. Dreyer* rettede en Forspørgsel til Formanden i Anledning af, at Syge-Hjælpekassen d. 1. Juni i Aar havde bestaaet i 25 Aar. *Formanden* og *Kassereren* mente, man skulde overveje Spørgsmaalet i det kommende Styrelsesmøde.

Da ingen yderligere ønskede Ordet, sluttede *Dirigenten* Generalforsamlingen.

## SMAAT FRA NÆR OG FJERN

**Protest imod Forligsmandsloven.** Følgende Resolution blev enstemmigt vedtaget paa J. D. Qvist & Komp.s Personales ordinære Generalforsamling Fredag d. 13. April:

»J. D. Qvist & Komp. Bogtrykkeris Personales Klub, forsamlet til ordinær Generalforsamling Fredag den 13. April i Café »Alaska«, udtaler sin Sympati for de kæmpende Søfyrbødere og Sømænd, samt kræver, at Dansk Typograf-Forbunds Københavns Afdeling, hvis Medlemmer ved Vedtagelse af Villadsens Resolution ved Urafstemning, tydelig har tilkendegivet Deres Kampvilje mod den nye Forligsmandslov og Sammenkædningsreglerne, støtter Søfyrbøderne og Sømændene økonomisk i Deres Kamp mod Rederne og den nye Forligsmandslov.«

**Bladsætterne i København** erindres om Generalforsamlingen paa Søndag Kl. 12 i »Patricia«. Se omst. Annonce.

**Som Repræsentant** for den internationale faglige Central i Paris møder Generalsekretær *Schevenels* til De samvirkende Fagforbunds Generalforsamling i København den 8.—10. Maj.

**Den, der rører i Gryden** med den ene Haand og vugger med den anden, er den egentlige Magthaver. *Jens Locher.*

## DANSK TYPOGRAF-FORBUND
### BOGTRYKFAGETS ARBEJDSLØSHEDSKASSE
### VESTERGADE 5, 1. SAL, KØBENHAVN K.

**Kontorerne**
er aabne for Ind- og Udbetaling fra 1—3, *Lørdag 11—1*. samt *Fredag* og *Mandag Aften Kl. 5—6½*. Telefon 4331.

**Formanden**
træffes som Regel til samme Tider. Telefon 13,331.

**Anvisningskontoret**
Telefon 4331. Før Kl. 9 Form. og efter 6 Aften gennem Ryvang 1683. Telegramadr.: Typforbundet, København.

### FORENINGSMEDDELELSER

**Kvittering for modtagne Januar Kvartals Regnskaber.**

11. April: Grenaa 299,85; 12. April: Haslev 60,00, Korsør pr. Bl. 200,40; 14. April: Aabenraa pr. Bl. 450,00, Faaborg 75,00, Skanderborg pr. Bl. 388,05; 16. April: Aalborg pr. Bl. 600,00, Frederikshavn pr. Bl. 300,00, Haderslev pr. Bl. 350,00, Herning pr. Bl. 106,90, Kalundborg pr. Bl. 200,00, Kt. 102,70, ialt 302,70, Lyngby pr. Bl. 400,00, Tønder intet at indsende, Viborg pr. Bl. 300,00, Køge 1100,00; 17. April: Esbjerg pr. Bl. 144,05, Kt. 1400,00, ialt 1544,05, Helsingør pr. Bl. 334,50, Hillerød intet at indsende, Odder pr. Bl. 175,00, Stubbekøbing 225,00, Svendborg pr. Bl. 350,00, Sønderborg pr. Bl. 200,00, Vejle pr. Bl. 284,57, Slagelse 1200,00.

København, den 17. April 1934. *Forretningsudvalget.*

**Tilskud fra Hovedkassen**
er efter lovformelig Begæring tilsendt følgende Afdelinger:

11. April: Holbæk 500,00; 12. April: Korsør i St. f. Jan. Kv. Oversk. 200,40, København 7227,80; 13. April: Rønne 800,00; 14. April: Faaborg i St. f. Jan. Kv. Oversk. 450,00, Skanderborg i St. f. Jan. Kv. Oversk. 388,05; 16. April: Aalborg i St. f. Jan. Kv. Oversk. 600,00, Frederikshavn i St. f. Jan. Kv. Oversk. 300,00, Haderslev i St. f. Jan. Kv. Oversk. 350,00, Herning i St. f. Jan. Kv. Oversk. 106,90, Kalundborg i St. f. en Del af Jan. Kv. Oversk. 200,00, Lyngby i St. f. Jan. Kv. Oversk. 400,00, Viborg i St. f. Jan. Kv. Oversk. 300,00, Kolding 1000,00, Skanderborg 500,00, Tønder 200,00, Tønder 31,20; 17. April: Esbjerg i St. f. en Del af Jan Kv. Oversk. 144,05, Helsingør i St. f. Jan. Kv, Oversk. 334,50, Odder i St. f. Jan. Kv. Oversk. 175,00, Svendborg i St. f. Jan. Kv. Oversk. 350,00, Sønderborg i St. f. Jan. Kv. Oversk. 200,00, Vejle i St. f. Jan. Kv. Oversk, 284,57, Hobro 300,00, Odense 2000,00, Vejle 500,00.

København, den 17. April 1934. *Forretningsudvalget.*

**Nye Medlemmer.**

København: Sætter Richard Wedel Rosenstjerne, udl. 1. 4. 34 i Elektra (arb.s.St.), Paal. Ida Marie Frithiof Bang, udl. 28. 3. 34 hos Egm. H. Petersen (arb. s. St.), Paal. Asta Olsen, udl. 1. 4. 34 i Nornotryk (arb. s. St.).

Helsingør: Sætter Erik Andersen, udl. 13. 4. 34 hos Bogtr. Rothejsen. Hillerød: Sætter Knud Helmuth Andersen, udl. 1. 3. 34 i Fredensborg Bogtr. Holstebro: Paal. Sigrid Kjærgaard. Horsens: Paal. Emilie Jørgensen. Kalundborg: Sætter Frank Eli Hansen, udl. 1. 4. 34 i Tortzens Bogtr. Randers:

Paal. Esther Jensen. Rudkøbing: Sætter Chresten Nielsen Petersen, udl. 15. 4. 34 i Lgl. Avis. Slagelse: Hj.arb. Johannes Chr. Nielsen, Sorø Amtstid. Varde: Sætter Rudy Sørensen, udl. 15. 4. 34 hos J. Petersen.

**Tiltraadte.**

København: 4340 Ejner Jørgensen fra Rejse (Nordlunde), 7416 Elsa Larsen fra Silkeborg (arbl.), 6403 Niels Jensen fra Hillerød (Berl. Tid.).

Frederikshavn: 3842 Halvor Gertsen i Pl. Haslev: 7653 Viggo Hansen (Thorkildsen). Helsingør: 7117 Henning Møller (arbl.). Holstebro: 7126 Jens Chr. Knudsen (Sørensens Bogtr.). Slagelse: 5735 A. Henning Hermansen (Sorø Amtstid.), 6882 Asger Nielsen (Militær) og 7196 Niels Chr. Andersen i Pl. Struer: L. Willadsen (Lemvig i Pl.).

**Fratraadte.**

København: 3931 Richard Schmidt paa Rejse (arbl.), 6836 Willi Bennedsen til Ribe (arbl.), 7088 Magni Andersen til Helsingør i Pl., 5719 Frank Petersen til Aalborg.

Aalborg: 7126 Jens Chr. Knudsen til Holstebro i Pl. Aarhus: 7992 Børge Knudsen paa Rejse. Haslev: 7117 Henning Møller til Helsingør (arbl.). Hillerød: 6403 Oscar Jensen til Kbhvn. i Pl. Holstebro: 7320 Richardt Christensen paa Rejse. Kolding: 7702 Hans P. Vengberg til Ribe (arbl.), 7939 Børge Hansen paa Rejse og 6739 Jørgen Fischer til Aarhus (arbl.). Silkeborg: 7416 Elsa Larsen til Kbhvn. (arbl.), 7862 Keld Magnussen paa Rejse. Svendborg: 5701 Jens Peter Olesen til Ribe (arbl.).

**Udslettet.**

Odense: 3757 Alfred Sørensen.

**Udmeldte.**

København: 2215 Ellen Bjarnø (fratr. Faget).
Skive: 5283 Otto Johansen (fratr. Faget).

**Døde.**

Ringsted: 6566 H. P. Jensen. Rønne: 6357 Olivia Kofoed.

## FAGTEKNISK SAMVIRKE

### Til samtlige Kredse!

Det meddeles herved, at Typ. Charles Moegreen, paa Grund af manglende Tid har maattet fratræde Hvervet som Bibliotekar i T. F. S. Dette Hverv er fremtidig overtaget af Typ. *O. Chr. Sørensen, Frederiksborgvej 168² tv. København N.*, til hvem alle Henvendelser vedrørende Biblioteket og Rundsendingscentralen fremtidig bedes rettet. — Alle Bogreturneringer og Pakkepost gaar som sædvanlig til Lokalerne Nørrevold 90. K. *Forretningsudvalget.*

### Københavns Kreds

afholder **ordinært Kredsmøde** Mandag den 30. April Kl. 8 pr. i Lokalerne, Nørrevold 90. Midlertidig Dagsorden: 1. Beretning. 2. Regnskab. 3. Indkomne Forslag. 4. Valg af Kredsledelse. 5. Eventuelt. Eventuelle Forslag bedes sendt til Formanden, Svend Johansen, Australiensvej 24³, Ø, inden den 25. April.

### Sydjylland (7. Kreds)

afholder sit aarlige Kredsmøde Søndag den 29. April paa Forsamlingsbygningen Fremad i Fredericia Kl. 2½ Eftm. Dagsorden efter Lovene. I Forbindelse med Kredsmødet arrangeres en Udstilling. *Kredsstyrelsen.*

### Slagelse Kreds.

Lørdag Aften samledes Slagelse-Gruppens Medlemmer til Gennemgang af de udsendte Mapper. Som et Led i det faglige Oplysningsarbejde holdt Trykker *Jul-Sørensen* et interessant og lærerigt Foredrag om Linoleumsskæring. Af egne og andres Arbejder fremviste Taleren en Del flotte, flerfarvede Tryksager samt indviede Tilhørerne i de mange Finesser, der følger med denne Art af Clicheer. *V. P.*

### Hjørring Kreds (4. Kreds),

havde Fredag den 6. April arrangeret en Lysbilledaften paa Hotel »du Nord«. Der var mødt 22 af Gruppens 30 Medlemmer.

Formanden, *Ejner Bastholm*, bød velkommen og udtalte sin Glæde over, at der var mødt saa mange til Gruppens første Arrangement trods det, at der var indvarslet til »Aftenen« med kun 2 Dages Frist.

Derefter vistes ca. 150 aldeles glimrende Lysbilleder, omhandlende det sidste nye paa Trykkemaskinernes Omraade o. m. a. *Bastholm* ledsagede Billederne med forklarende Tekst.

Ved et efterfølgende fælles Kaffebord redegjorde *Bastholm* for en afholdt Konkurrence blandt Fagets Lærlinge. Opgaven havde været et Udkast til Brevpapir og Konvolut til Gruppen. 8 Lærlinge havde deltaget i Konkurrencen, og flere af dem havde gjort sig stor Umage med Opgaven og leveret deres Arbejde trykt i flere Farver. Et københavnsk grafisk Firma havde skænket to Præmier til de bedste Arbejder, der, efter Bedømmelse af Aalborg-Gruppens Bestyrelse tilfaldt: 1. Pr. Svend Christensen og 2. Pr. Tage Vestergaard, begge »Vends. Venstrebl.«. Bastholm takkede Lærlingene for den udviste Interesse.

*H. Fr. Bjørn* holdt en smuk Tale om Faget og dets Udøvere og talte manende til de unge om at dygtiggøre sig og være med til at værne det gode indenfor vort Fag. Han takkede Bestyrelsen for den interessante Aften.

## KLUB-ANNONCER

**BLADSÆTTER-KLUBBEN I KØBENHAVN**

afholder *Generalforsamling Søndag den 22. April Kl. 12* i Café »Patricia«, Fælledvej 4, med følgende Dagsorden:

1. Protokol og Beretning.
2. Regnskabet.
3. Valg af Formand, Bestyrelse og Revisorer.
4. Skovturen.

● **Talrig Tilslutning forventes.**

*Bestyrelsen.*

**TYPOGRAFERNES SANGFORENING**

*St. Bededag:* Frokosttur til Jægersborg. Hellerup Takstgrænse Kl. 9 Form. Passive Medlemmer indbydes.
*Husk Sangøvelsen i Aften.*

*Styrelsen.*

**TRYKKERIARBEJDERNES KLUB**

afholder ordinær halvaarlig Generalforsamling Lørdag den 28. April, Kl. 7½, i Café »Standseren«, Nørre Farimagsgade.

Dagsorden:

1. Protokollen.
2. Lovændringer.
3. Valg af Styrelse.
4. Eventuelt.

*Styrelsen.*

**Halvaarlig Generalforsamling** afholdes i Nørre Central Café *Søndag den 29. April Kl. 11.*

Dagsorden ifølge Lovene.

E. L. GUMMIVALSER
by Goodyear License er dansk Arbejde
og Goodyears berømte Kvalitet .. .. ... ...
ERIK LEVISON'S Gelatine og Gummivalse Støberier

# ANNONCER

## Forening for Boghaandværk

afholder ordinær Generalforsamling Tirsdag den 24. April Kl. 20 i Kunstindustrimuseet, Bredgade 68.

## En yngre dygtig Sætter,

der ønsker at blive selvstændig og raader over 3000—4000 Kr. kan optages i et godt Bogtrykkeri i København. Billet mrkt. »646« modtager *Bergenholz Reklamebureau, Vesterbrogade 2 B.*

## Trykkerlærling.

En pæn Dreng, 15½ Aar, ønskes anbragt i Lære. Har taget den psykotekniske Prøve med gode Karakterer. Billet mrkt. »77« modtager Ekspeditionskontoret.

## Typografernes Stiftelse i Odense.

Fra Oktober Flyttedag bliver der oprettet en hel og en halv Fribolig (der senere overgaar til hel Fribolig). Disse kan søges af ældre, trængende Medlemmer og Enker efter saadanne.
Ansøgninger skal være indsendt inden 8 Dage fra Dato til underskrevne Formand.
Odense, den 17. April 1934.

Faktor *Fr. Larsen,*
Fyns Social-Demokrat.

Automatisk
**BAANDMAAL**

Prima Staalmaal i lukket, forniklet Kapsel. Med Cm., Nonp., Petit, Korpus og Cicero-Inddeling. Det bedste og mest praktiske Maal. — **Kr. 4,00.**
**SPRINGMAAL**, samme Indd. etc. i aaben Skaal **Kr. 3,00.**

**HJORTH**, Typografernes Hus, Tagensvej 236.
**København N. - Telf. Taga 4329.**
● NY ADRESSE

**FAENZA** | FREDERIKSBORGGADE 46
GODE IDEER TIL GAVER I SØLV, LÆDER O. M. A. BILLIGE PRISER
KOLLEGER 10 %.

## Fluesmækker,

indv. Rammev. 17 × 24 cm. Fabrikat: Eickhoff, fejlfri, med Valserør og 2 Sæt Valsespindler, til Salg. Billet mrkt. »74« modtager Ekspeditionskontoret.

TANDLÆGE VIGGO JENSEN
KLAREBODERNE 2", HJ. AF KØBMAGERGADE 40
KONSULTATIONSTID FRA 10—7
ONSDAG OG LØRDAG FRA 10—3½
TELEFON 15868

## Heftemaskine

til Haand- og Fodkraft, 5 mm Heftehøjde, sælges billigt. Billet mrkt. »73« modtager Ekspeditionskontoret.

**FRITZ MÜLLER**
*Grafisk Fagforretning • Landskronagade 61*
Skrift, Messinglinier, Blindmateriel
Alle tekniske Artikler for Faget, Maskinbaand, Værktøj
Repræsentant for: Danske Farve- og Lakfabriker
Telf. Centr. 10 291

**GRAFISK COMPAGNI**
CENTRAL 777 - 14577 - 11395
*EGET SKRIFTSTØBERI - GRAFISK FAGFORRETNING*
*ALLE MASKINER OG MATERIALER FOR DE GRAFISKE FAG*
●
KOMPLETTE TRYKKERIER LEVERES I ALLE STØRRELSER

**CONTRASOL-FARVER**
Drøjere
Renere
Ultra lysægte
Bedre
Intensive
Nye Farver
fra **DRUBIN**

Redaktør: FR. NIELSEN, Egøjevej 3, Køge. - Telefon 533.
Ekspeditør: KARL SØRENSEN, Vestergade 5, 1. Sal, København K.
Abonnement gennem Postkontorerne 1 Kr. 50 Øre Kvartalet.
Annoncer 35 Øre pr. Petitlinje (pladss. Medl. 25 Øre). 26 Gange og derover Rabat.

Trykt i Industri-Trykkeriet, København.

# TYPOGRAF-TIDENDE

ORGAN FOR DE TYPOGRAFISKE ARBEJDERES INTERESSER

NUMER 17 KØBENHAVN DEN 27. APRIL 1934 61. AARGANG

## FRIHED ELLER TVANG?

II

(Sidste Artikel.)

Henrik Ibsen lader i sin Bog »Vildanden« en af Personerne sige: »Tager man Livsløgnen fra et Gennemsnitsmenneske, tager man Lykken fra ham med det samme.«

Vil det gaa Arbejderne paa samme Maade, hvis Socialismens Evangelium berøves dem? Vil det have til Følge, at de mister Troen paa, at bedre Samfundsforhold overhovedet kan gennemføres, og at man *derfor* trods alt bør opretholde Haabet om et Samfund, der ikke lader sig realisere, fordi det strider imod den menneskelige Natur.

Dette er heldigvis ingen Nødvendighed. Thi der findes andre Veje, ad hvilke Arbejderne kan komme Udbytningen til Livs. Der gives andre Midler til Opnaaelse af et lykkeligere Samfund end dem, der skal betales med vor Frihed.

Sagen er jo den, at det ene Menneskes Udbytning af det andet kun er muligt derved, at den ene besidder en Forret frem for den anden — altsaa er monopoliseret. Det er gennem Monopolerne de store Formuer skabes. De Kapitaler, den enkelte kan erhverve sig ved *eget* Arbejde, gør ingen Fortræd i et Samfund, hvor der ikke findes Monopoler.

Grundlaget for alle Monopoler er Jordmonopolet, fordi Menneskene er jordbundne og ikke som Aander kan svæve rundt i Ariels Rige. Ingen af os kan undvære Forbindelsen med Jorden. Den, der ved sin Ejendomsret til Jorden og dens Rigdomskilder kan holde andre ude, ejer ogsaa Betingelsen for at kunne berige sig paa disse andres Bekostning.

Et meget nærliggende Eksempel har vi i de københavnske Huslejeforhold, hvor Lejerne i mange Aar har været Genstand for en ublu Udbytning af Grundejerne, som uden at røre en Finger stryger enorme Summer ved den Jordværdistigning, der finder Sted gennem Byens Vækst.

I Følge en Statistik, som er udgivet af Sekretær i Overskyldraadet Abel Brink, andrager Grundværdistigningen alene i Storkøbenhavn 525 Millioner Kr. i Aarene 1916—32. Det er 34½ Million om Aaret eller omtrent 100.000 Kr. om Dagen, som Københavns Grundejere stikker i Lommen uden at yde for en Skilling til Gengæld. Og et lignende Forhold — blot i mindre Format — gør sig naturligvis gældende over det ganske Land.

Men for at komme Jordmonopolet til Livs og sætte en Stopper for Udbytningen behøver man ikke at indføre Tvangsstaten med sin Ensretning af Samfundets Individer. Dette kan — som Henry George saa klart har belyst — ske gennem en Inddragning af Jordrenten i Samfundets Kasse ved en Skat paa Jorden, svarende til den nøgne Jords Værdi og i Forhold til Beliggenhed og Udnyttelse. Men naturligvis skal en saadan Skat ikke paalægges som en *ny* Byrde, men som en Afløsning af de nuværende uretfærdige Skatter, først og fremmest de værdiforfalskende og forbrugshæmmende Toldskatter, der skaber Arbejdsløshed.

Trods al Modstand og Forvrængning vinder disse Teorier dog stadig Terræn. Flere og flere i vort Land faar Forstaaelsen af, at det er Privatejendomsretten (ikke at forveksle med Brugsretten) til Jorden, der er den egentlige Aarsag til, at Arbejdets Frugter tilfalder andre end dem, der arbejder.

Og der er den Fordel ved dette System, at det kan indføres i Løbet af faa Aar uden blodige Omvæltninger til trods for, at det betyder en meget indgribende og dybgaaende Revolution i de bestaaende Tilstande — ikke mindst for dem, der lever af andres Slid og Nød.

Dette véd Grundskyldsmodstanderne saa godt, og derfor er Modstanden saa sejg at overvinde. Christmas Møller, de konservatives unge Fører, sagde saaledes forleden ved et Møde, at en af de største Dumheder, Højre havde begaaet, var da de under Venstres Regering i sin Tid undlod at hindre det da vedtagne Forslag af en mindre Afgift af Jordværdien.

Da den nuværende Regering dannedes i 1929, optog den faktisk Grundskylden paa sit Program, idet den proklamerede, at den vilde arbejde for at tage Skattebyrden bort fra Arbejde og Forbrug og lægge den over paa de *samfundsskabte* Værdier — altsaa paa Jorden. At det er gaaet i lige modsat Retning, takket være den forrykte Selvforsyningspolitik, der rettelig burde benævnes *Selvmords-*

*politik*, er desværre en Kendsgerning, men det er jo netop Aarsagen til hele Elendigheden Verden over.

Hurtigere end ventet er det blevet bekræftet, hvad jeg bebudede i Slutningen af min forrige Artikel. Jo flere socialistisk betonede Love, vi bliver velsignet med, jo mere indskrænkes Arbejdernes Frihed og Selvbestemmelsesret. *Nu har vi altsaa den tvungne Voldgift i Arbejdsstridigheder.*

Men — og det kan ikke siges for ofte — det er ikke Forbud, Restriktioner, Importforbud, Toldbeskyttelse, Planøkonomi og Statsalmagt, der skal redde Verden fra økonomisk Sammenbrud. Det er Frihed, mere Frihed.

Jeg er ikke i Tvivl om, at hvis Arbejderne havde kendt og forstaaet Henry Georges Lære om de økonomiske Verdenslove og kastet sig ind i Kampen for Gennemførelsen af hans Teorier i Stedet for at forøde deres Kræfter paa Marxismen, da havde Verden set anderledes ud nu, og vi var blevet forskaanet for Fascisme og Nazisme og hvad man nu vil kalde alle de brutale Diktaturer, der er vokset frem i vore Dage og truer Friheden og dermed Arbejdernes Organisationer.

Jeg skal slutte med et Citat af Henry George, der viser, at denne klart forudsaa, hvor det bar hen, hvis ikke Roret blev lagt om:

»I vor Tid som i fordums Dage sniger Kræfter sig frem, som avler Ulighed og derved ødelægger Friheden. I Horisonten begynder Skyerne at samle sig. Friheden kalder os paa ny. Vi maa følge den videre frem, vi maa helt og holdent stole paa den. Hvis ikke vi fuldt og helt optager den iblandt os, vil den ikke blive. Det er ikke nok, at Menneskene har Stemmeret, det er ikke nok, at de teoretisk er lige for Loven. De maa have Frihed til at udnytte Livets Goder, de maa staa paa *lige* Fod over for Naturens Gaver. Enten dette eller ogsaa kommer Mørket, og de Kræfter, som Fremskridtet har frembragt, bliver til ødelæggende Magter. Dette er Aarhundredernes Lærdom. Samfundsbygningen kan ikke blive staaende, naar dens Grundsten ikke hviler paa Retfærdighed.

Vor grundlæggende Samfundsindretning er Fornægtelse af Retfærdigheden. Ved at tillade én Mand at eje den Jord, som andre Mennesker maa leve paa og af, har vi gjort dem til hans Livegne i en Grad, som øges med Fremskridtet. Dette er den Trylleformular, som i alle civiliserede Lande berøver Masserne Frugten af deres tunge Slid paa en Maade, de ikke forstaar; som omskaber den politiske Frihed til Despoti og snart maa komme til at forvandle de demokratiske Indretninger til Anarki. Det er dette, som vender Fremskridtets Velsignelse om til Forbandelse. . . «

*Fr. Nielsen.*

# NU ER DET FOR SENT

Verner Helmert slaar til Lyd for uforsonlig Kamp mod den nye Forligsmandslov med sine ændrede Afstemningsregler. Men det skal være en *upolitisk* Kamp — siger han — thi kun derved kan den lykkes.

Der er vel ingen Tvivl om, at det store Flertal af vort Forbunds Medlemmer er mildest talt misfornøjede med de nye Afstemningsregler og nærer et stærkt Ønske om at faa vor Selvstændighed tilbage. Enhver kan jo se det meningsløse i, at vore Tarifer skal bestemmes af Folk, som ikke har det ringeste Kendskab til vore Arbejdsforhold, og omvendt, at vi skal være med til at fastsætte Arbejdsvilkaarene i Fag, som vi kun kender af Navn.

Det er kun kedeligt, at der skulde en Anskuelighedsundervisning som den nylig foretagne Afstemning om Forligsmandsforslaget til for at aabne Øjnene paa adskillige for, hvad der er sket. Det har jo ikke manglet paa Advarsler. Hvis Arbejderne i rette Tid — altsaa da Forslaget blev fremsat i Rigsdagen — havde rejst sig til enstemmig Protest, vilde det maaske være lykkedes at hindre Lovens Gennemførelse.

Men nu, da Loven er en Kendsgerning og allerede har virket i Praksis — nu er der intet Haab om at blive den kvit, i hvert Fald ikke under de nuværende politiske Magtforhold. Det kan ofte være forbundet med Besvær at faa en Lov vedtaget, men komme af med den igen — nej, det er næsten umuligt. Vi behøver blot at henvise til alle de *foreløbige* Love, vi gennem Kriseaarene er bleven velsignet med og som stiller store Krav til vor økonomiske Ydeevne. Trods deres begrænsede Varighed har vi dem endnu.

Og saadan vil det ogsaa gaa med Forligsmandsloven, saa meget mere som her ikke er Tale om nogen Foreløbighed. Der er altfor mange, som er glade for den, og derfor vil Kampen for dens Bortfald sikkert give samme Resultat som den 30-aarige Kamp imod Septemberforliget.

*Fr. N.*

# HUG OG PARADE

Antagelig er det min gamle Lærekammerat, Louis Møller, der, ladet med Ulyst, i et underligt sammenblandet Indlæg har givet Livstegn fra sig med den Hovedopgave at sige nogle ret smukke og rørende Ord til Afstivning af en af »Typ.-Tid.«s bedste Penne, samt for at komplimentere Bladets Redaktør for hans eneste rigtige »Kommentarer« til mit Indlæg: Frihed — Demokrati. — Hverken Hr. Tip eller Hr. Top er bleven glemt. — Men hele Indlæget viser, hvor vanskeligt det i Grunden er: »at holde Skæg for sig og Snot for sig,« som Hørup saa forunderligt dybsindigt skal have sagt! — —

Jeg kunde i Anledning af L. M.s Indlæg ønske nogle faa Bemærkninger til ham.

Se, først og fremmest duperes jeg ikke af dette, at en Kollega ejer Evnen til at skrive op ad Stolper og ned ad Vægge om alt mellem Himmel og Jord. Det er Indholdet af det skrevne, hvorvidt det hører hjemme i et Arbejder-Fagblad eller ej og sidst, men

## DANSK TYPOGRAF-FORBUND

### Hjælp til Deltagelse i Fagforeningskursus.

I Henhold til Delegeretmødets Beslutning om at stille indtil 1000 Kr. til Raadighed for Medlemmers Deltagelse i de af Arbejdernes Oplysningsforbund arrangerede Fagforeningskursus paa Roskilde og Esbjerg Højskoler, hvorom der henvises til i dette Nr. af »Typ.-Tid.«, vil der, i det Omfang Midlerne tillader, kunne ydes Medlemmer, som maatte ønske at deltage i disse Kursus, et Tilskud af Forbundet. Hjælpen tænkes ydet med et Beløb af 30 Kr. til Undervisning og Ophold plus Rejseudgifter, som Regel ikke udover 50 Kr. pr. Deltager.

Ansøgning om at komme i Betragtning maa indsendes til Afdelingsledelserne inden 4. Maj og med Paategning fra disse indsendes til Forretningsudvalget inden 8. Maj.

*Forretningsudvalget.*

### Københavns Afdeling.

Styrelsen har paa sit Møde den 23. ds. vedtaget, at Forudsætningen for den af et Par Hundrede Medlemmer underskrevne, den 12. ds. indgivne, Begæring om Afholdelse af ekstraordinær Generalforsamling for Drøftelse af den faglige Situation og Stillingtagen vedr. økonomisk Støtte til de strejkende Søfolk nu, da Strejken er hævet, af Styrelsen maa anses bortfalden.

Videre har Styrelsen besluttet, at der i Midten af Maj Maaned skal afholdes et Medlemsmøde til Drøftelse af Foraarets Overenskomst-Situation.

*Sigv. Hellberg.*

### Pladstilbud.

I Henhold til Anvisningskontorets Regulativ, Punkt 7, gøres opmærksom paa, at ingen maa slutte bindende Aftaler om Pladstilbud, før Henvendelse er sket til Lokalkassereren i den paagældende By eller i København til Anvisningskontorets Bestyrer. Undladelse heraf medfører Karantæne.

---

ikke mindst, hvilken Virkning det kan have indadtil som udadtil; ja, det er kort sagt det, der for mig er det afgørende. —

Dernæst nærer jeg den Anskuelse, at der ikke er det mindste Gran af *»ufrit«* i, at der søges bremset op for oplagte *Misbrug af Ytringsfriheden* — tværtimod. Det skulde dog synes indlysende, at der netop derved var Chance for at bevare Klenodiet: Ytringsfriheden. —

Isoleret staar jeg sikkert ej heller i den Mening, at en selv nok saa »levende« Skribent, som den Kollega L. M. gaar i Brechen for, burde der være levnet Plads i Fagbladet, specielt til »Søgelys«, som Skribenten selv — men for sent — opdagede, *ikke* hørte hjemme i vort Fagblad.

Naa, senere blev der jo gjort et bravt Forsøg paa at »strø Sand paa« ved Artikel-Serien: »Tilbage til Faget«. —

Endvidere kan det nok være muligt, at der *kun* fra bemeldtes Side er givet (skriftligt) Udtryk for Forargelse over Bogtrykkernes forargelige Forslag ved sidste »Tarifrevisionsforsøg«. — Men, mon ikke noget i den Retning er sket mundtligt fra en eller anden af de Kolleger, der var valgt som vor Tarifkommission? — Ja, mon ikke?

Sluttelig til Louis Møller dette: Det er et gammelt Slagord, at vi Arbejdere kun er i Besiddelse af den Frihed, der giver os Ret til at sulte.

Det er ej heller et ukendt Fænomen, at lade haant om og at vrænge Næse af Begrebene Frihed og Demokrati. — Men det kan jo ogsaa være en Form at gøre sig interessant paa. —

Det var bl. a. en af de Former, der toges i Anvendelse for Opnaaelsen af det »tredje Riges« *Velsignelser.*

Men den Frihed, vi alt har i vort Land — ved en sober Betragtning er denne ikke saa ringe endda —, den gælder det for os alle at søge bevaret og — mulig udvidet. —

Tilbage er da Helhedsvirkningen af L. M.s Indlæg, og den har for mig været en Styrkelse af den Opfattelse, jeg nærer om *virkelig* Frihed og Demokrati, og hvilke Maal og Midler, der skal tages i Anvendelse for i det mindste Bevarelsen heraf.

*Henrik Eriksen.*

---

## HVOR GLIDER VI HEN?

Naar man i disse Dage hører en Samtale mellem to eller flere Arbejdere, faar man Indtrykket af, at der er noget i Vejen og at ikke alt er som det bør være. Der hersker Nervøsitet, Slaphed, Ugidelighed — med andre Ord: man er ved at være led og ked af det hele.

Og er det til at undres over.

Da Socialdemokratiet for nogle Aar siden vandt sin store Valgsejr og Madsen-Mygdal maatte træde tilbage, var der Jubel blandt danske Arbejdere. Og man havde Grund til at tro, at alt nu vilde blive anderledes.

Den forløbne Tid har desværre vist, at dette ikke har holdt Stik.

Naar man lader Blikket glide tilbage og ser paa Resultaterne af Partiets Virksomhed siden da, faar man en underlig Smag i Munden, thi hvad er der blevet af alle de gyldne Løfter og af det Program, som gennem Aarene har skabt det store og *endnu* stærke Socialdemokrati.

Gang paa Gang har man set, at vore Rigsdagsmænd, som vi med Glæde og Begejstring satte ind paa Rigsdagen, er løbet fra det ene af Løfterne efter det andet, saa man snart ikke er i Stand til at se Forskellen paa dem og vore politiske Modstandere.

Det hedder saa smukt, at man skal tage Hensyn til alle Sider, tage Hensyn til Samfundet og den økonomiske Krise o. s. v. Og saa viger man fra den ene Skanse efter den anden, konsoliderer det kapitalistiske Samfund i Stedet for at bekæmpe det, og gennemfører Ting, der i mange Henseender er til økonomisk Skade for for Arbejderne og til Gavn for Overklassen.

Og det er vel ikke Meningen med en socialdemokratisk Regering.

Jeg havde intet derimod, hvis Højre og Venstre optraadte paa samme Maade og tog alle disse Hensyn, men som vi ved, er dette jo slet ikke Tilfældet. Tværimod

Naar Borgerskabet har faaet en Indrømmelse fra den socialdemokratiske Regering, stiller de straks nye Fordringer; der er i det hele taget ingen Grænser for, hvad de drister sig til at forlange.

Da Indlaansrenten i Banker og Sparekasser for et Aars Tid siden af den socialdemokratiske Regering blev foreslaaet nedsat til 2½ à 3 pCt., var Venstre og Højre svært villige til at gaa med til dette Forslag, hvor det kun drejede sig om de mange smaa Sparere; og der havde ikke været noget at sige hertil, hvis *Udlaans*renten ogsaa havde fulgt med, men efter hvad selve Indenrigsministeren forleden udtalte, er der endnu Banker, der kræver 7 og 7½ pCt. i Rente af Udlaan. Loven gjaldt altsaa ikke her.

Og Renten af Obligationer og Prioriteter har man ingen Interesse af at faa nedsat, for ikke at tale om Aktier, der yngler som aldrig før.

Men her har jo ogsaa Storkapitalen anbragt sine Penge.

Der har været foreslaaet, at Ekstraskat skulde betales af dem med store Indtægter, men Resultatet bliver stadig, at man sparer de store Kapitalister og tager Skatten af Folk, der intet kan undvære.

Naar bare Krag og Christmas Møller slaar i Bordet, er vore Repræsentanter villige til at følge.

Nu foreligger Huslejeloven til Behandling. Højre og Venstre ønsker ikke denne, og Resultatet bliver det sædvanlige, at Loven ikke vedtages, og at mange af os vil faa en klækkelig Huslejeforhøjelse.

Saadan gaar det stadig væk — vige og vige. Aldrig hører man Stauning slaa i Bordet.

Saa er der Forligsmandsloven, der foresloges af Regeringen og — selvfølgelig — vedtoges af begge Ting. En saadan Bid havde Reaktionen ikke tænkt sig, der skulde blive sat paa Krogen af en Arbejderregering.

Men det havde vi andre sandelig heller ikke.

Det lyder ganske vist smukt, naar vore faglige Ledere (som sandelig ikke har nogen Interesse af Kampe) siger, at hele Arbejderklassen skal stemme om vi skal ud i en Storkamp eller ej. Det er jo for Smed at rette Bager. Thi det er jo Arbejdsgiverne og ikke os, der hvert Aar truer hermed.

Vi faar jo den samme Forestilling at se til næste Aar. Er det da Meningen, at vi stadig skal vige og vige af Frygt for denne, saa er vi vel rejst, thi Vilh. Nygaard har jo meddelt i »Arbejderen«, at vi kan vente, at det hele vil forløbe som i Aar adskillige Aar frem i Tiden.

Denne mærkelige Lov, der fratager Organisationen enhver Selvbestemmelsesret om vore økonomiske og faglige Forhold, er saa snedigt lavet med sine Flertalsudregninger og sine kompetente Forsamlinger at et Forligsforslag *aldrig* bliver forkastet; thi 8 Hovedbestyrelsesmedlemmer i Kvindeligt Arbejderforbund kan afgive 14,200 Ja-Stemmer, selv om man véd, at ved Urafstemning vilde maaske de 7,100 blive Nej-Stemmer, og det samme gælder for mange andre Fag. Og som et Eksempel herpaa skal jeg kun pege paa, at det ny Tillæg til vor Tarif, som vi sidste Uge modtog fra Forretningsudvalget, paa Forsiden indeholder Linien *Vedtaget 1934*, skønt vi har forkastet dette Tillæg med mere end 1000 Stemmers Majoritet. Der kunde passende have staaet: Vedtaget 1934 af Kvindeligt Arbejderforbund og D. A. F.

Da Pristallet i sin Tid indførtes, blev Tjenestemændenes Dyrtidstillæg fastlagt efter dette, saaledes at Lønnen steg eller faldt med dette Tal. Da nu Pristallet efter flere Aars falden i Aar steg, saa at Tjenestemændene skulde have deres Tillæg forhøjet med 2 Portioner, saa man det Særsyn, at en *Arbejderregering* foreslog, man ved Lov fratog Tjenestemændene Halvdelen af den Forhøjelse, de overenskomstmæssigt havde Krav paa. Og det vedtoges selvfølgelig af Højre og Venstre med Glæde.

Kunde man tænke sig det for 5 Aar siden, da Madsen-Mygdal sad ved Roret. Havde han stillet et lignende Forslag, var der nok bleven protesteret fra Socialdemokratiet.

Saa er der den mærkelige Forestilling, man forleden overværede, om Rigsdagsmændenes »Ben«. Her saa man de 4 store Partier falde over L. S.-Manden Thomsen, der begik den Dumhed ogsaa at tale om Korruption. Naar man ser den Liste over »Ben«, adskillige Rigsdagsmænd med Krag i Spidsen har samlet sammen, hvoraf mange giver op til 10,000 Kr. eller mere, er det sandelig ikke for tidligt, at der fra Offentlighedens Side protesteres.

I de sidste Dage har man set, at de 4 Partier er enedes om, at Radioens dejlige Penge kan bruges til noget »nyttigere« end til Fordel for Lytterne. Derfor foreslaas det at bevilge 510,000 Kr. aarlig til Det kgl. Teater foruden hvad det ellers skal have for sine Kunstnere. Og det er jo saare dejligt, for saa kan Overklassen komme saa meget billigere i Teatret — en Slags Krisehjælp til de velhavende, betalt af deres fattige Landsmænd Landet over, som ingen Lejlighed har til at komme der.

Ogsaa det vil den socialdemokratiske Regering gaa med til.

Til Slut endelig Sømandsstrejken. Nu har man i 14 Dage i Pressen den ene Gang efter den anden hørt om den ulovlige Sømandsstrejke, saa man er ved at faa Fjer paa Hjernen af al den Ulovlighed. Naar andre begaar Ulovligheder, snakkes der ikke saa meget derom. Man ser daglig Verden over ledende Politikere begaa Mængder af Ulovligheder. Og her er ingen Undskyldning, thi her er det kun Magtbegær det gælder, hvorimod det for Sømændene drejer sig om deres Eksistensmuligheder.

Der raabes fra alle Sider paa, at Kommunister ophidser Sindene, skaber Uro. Maaske — men man kan ogsaa kalde det at fiske i rørte Vande. Og det samme kan siges om alle Partier. De Nationalliberale i Fyrrerne, Venstre i Firserne og Socialdemokraterne i sin Tid.

Jeg har snarere det Indtryk, at det er Regeringen, der ved hele sin Politik skaber en saadan Situation, at tidligere gode Socialdemokrater i hundredevis driver over i Kommunisternes Lejr, og at det kun er et Tidsspørgsmaal, naar Ministeriet Stauning begaar politisk Selvmord.

Undertegnede, der i ca. 30 Aar som Socialdemokrat har deltaget i kommunalt, politisk og fagligt Arbejde,

er ikke i Stand til at følge med længere. Og for saa vidt Forholdene paa disse Omraader ikke forandres i den kommende Tid, kan jeg ikke længere afgive min Stemme til Socialdemokratiet.

København, i April 1934. *H. P. Pedersen.*

## FAGFORENINGSKURSUS

Arbejdernes Oplysningsforbund afholder i Sommer følgende tre Fagforeningskursus:

1.—7. Juli 1934, Roskilde Højskole. Gruppearbejde: Forstander, cand. polit., Hj. Gammelgaard: Rationalisering. Højskolelærer Frode Kristensen: Statistik og Økonomi. Højskolelærer Otto Jensen: Organisationsproblemer. Forretningsfører Johs. Nielsen: Fagretslige Problemer. Sekretær O. Bertolt: Fagforeningskundskab. — Foredrag: Næstformand i De samvirkende Fagforbund, Chr. Jensen: Fagbevægelsen og de uorganiserede. Forretningsfører Johs. Kjærbøl: Fagorganisationerne og Planøkonomien. Forbundsformand Axel Olsen: Arbejdernes Stilling til Arbejdstidsproblemet. Hovedkasserer A. Johansen: Fagforeningerne og Arbejdsløshedskasserne.

22.—28. Juli 1934, Roskilde Højskole. Gruppearbejde: Forstander, cand. polit., Hj. Gammelgaard: Rationalisering. Højskolelærer Otto Jensen: Organisationsproblemer. Højskolelærer Frode Kristensen: Fagbevægelsens socialøkonomiske og erhvervspolitiske Opgaver. Formand Ejler Jensen: Lønproblemer. Forretningsfører Chr. Christiansen: Fagforeningskundskab. — Foredrag: Nationalbankdir. C. V. Bramsnæs: Verdensøkonomien og Danmark. Fuldmægtig, cand. polit. Knud Korst: Penge, Varer og Løn. Direktør Erik Dreyer: Det moderne Industriarbejdes Farer. Forbundsformand H. C. Hansen: Hvordan bekæmper vi Ungdomsarbejdsløsheden. Højskolelærer Otto Jensen: Fagforeningerne og Staten.

12.—18. August 1934, Esbjerg Arbejderhøjskole. Gruppearbejde: Forstander Poul Hansen: Fagforeningskundskab. Sekretær E. Stecher Christensen: Organisationsproblemer. Hovedkasserer Hans Jacobsen: Fagretslige Problemer. Sekretær O. Bertolt: Rationalisering. — Foredrag: Nationalbankdirektør C. V. Bramsnæs: Verdensøkonomien og Danmark. Folketingsm. Jul. Bomholt: Fagforeningspolitik i kulturel Belysning. Forretningsfører Josef Andersson: Fagligt og politisk Samarbejde. Direktør Erik Dreyer: Det moderne Industriarbejdes Farer. Højskolelærer Arne Sørensen: Hvordan skal en Arbejderbolig se ud?

Deltagerprisen er 30 Kr. og Anmeldelse sker til Arbejdernes Oplysningsforbund, Rosenørnsalle 12, København V., senest 1. Juni. — Det anbefales at sende Anmeldelse i god Tid.

## GENERALFORSAMLINGER

### Herning Lokalafdeling

afholdt Fredag den 13. April Generalforsamling paa Centralhotellet. Formanden, *J. Chr. Sørensen*, mindedes i en kort Tale Morgensterns afdøde Hustru og sluttede med et: Ære være hendes Minde. (Medlemmerne rejste sig). *Ant. Jensen* valgtes til Dirigent. Under sin Beretning omtalte *Formanden* en Skrivelse fra Arb. Fællesorganisation ang. Fagforeningens Udmeldelse af Arb. Byggefond; Ligeledes Regnskab fra De samv. Fagforbund. — *E. Laursen* aflagde korte Beretninger fra Vinterfestudvalget og fra Social-Demokratens Repræsentantskabsmøde, hvor Forretningsfører Th. Nielsen, Silkeborg, ang. Matriceudvekslingen mellem Herning Soc.-Dem. og Herning Folkeblad havde udtalt, at det saa vidt muligt ikke skulde gentage sig i Fremtiden. Beretningen godkendtes. — *Formanden* oplæste Hovedkassens Regnskab, den balancerede med 1347 Kr. 15 Øre; dette godkendtes. Lokalkassens Regnskab balancerede med 344 Kr. 86 Øre. — Der opstod en Diskussion om Betaling for Fanebæring; der var hertil udbetalt 5 Kr. til en arbejdsløs Kollega, men *Elmer Laursen* mente, det var vedtaget, at der kun maatte udbetales 3 Kr. Forskellig Meningsudveksling førte til, at der var ingen, der stemte for Godkendelse af Lokalkassens Regnskab, medens èn (E. Laursen) stemte imod. *Dirigenten* erklærede derefter Regnskabet forkastet og henstillede til Bestyrelsen senere at faa Sagen bragt i Orden. — De unges Idræt androg om Tilskud. Henlagdes. — *Formanden* oplæste en Skrivelse fra De samv. Fagforbund ang. Deltagelse i Majfesten. — Det vedtoges med 6 St., at Sommerudflugten skulde gaa til Aarhus, og med 4 St. mod 3, at Bestyrelsen ordner Turen. Forskellige Tilskudsforslag diskuteredes livligt, og det vedtoges med 4 St. mod 2, at der af Kassen bevilges 50 Kr. + til hver af de deltagende arbejdsløse 5 Kr. — Under Eventuelt kom man paany ind paa Betalingen for Fanebæring. — Det vedtoges med 4 St. mod 3, at denne fremtidig skal være 5 Kr. pr. Gang med tilbagevirkende Kraft fra 1. Januar 1934. — Da Lokalkassens Regnskab efter denne Vedtagelse faktisk var i Orden, godkendtes dette. — Der bevilgedes 10 Kr. som Vinterbrændselshjælp til en arbejdsløs Kollega, hvis vedtægtsmæssige Understøttelse udløber sidst i Juni Maaned. — »Husleje« vedtoges med 7 St. mod 1. Protokollen godkendtes med 4 St. mod 1 (Elmer Laursen). — Generalforsamlingen var besøgt af 15 Medlemmer. *E. M.*

### Korsør Lokalafdeling

afholdt *ekstraordinær Generalforsamling Lørdag den 14. April 1934. Formanden* bød velkommen, specielt til Sygekassekasserer *Rasmussen*. 1. Punkt paa Dagsordenen var Forslag om Kontingentforhøjelse til Lokalkassen med 25 Øre; man enedes om at forhøje Kontingentet med 10 Øre for heltbetalende og halvtbetalende Medlemmer, saaledes at Kontingentet for heltbetalende bliver 70 Øre og for halvtbetalende 40 Øre pr. Uge. — *J. Sørensen* foreslog, at der blev ansøgt Forbundet om et større Administrationsbidrag, hvilket vedtoges. Næste Punkt var Forslag om Nedsættelse af Tilskudet til »Forplejningshjemmet« — der f. T. andrager 20 Kr. om Aaret — med det halve. Det vedtoges at »yde« 10 Kr. pr 1. Maj og 5 Kr. pr. 1. November; og saa til næste Aar sætte Bidraget ned til 10 Kr. pr. Aar. 3. Punkt: Forslag om Afholdelse af kommende Generalforsamlinger. Dette lod til at være et »kildent« Spørgsmaal, men sluttelig vedtoges det at afholde Generalforsamlingerne paa »Klubhotellet«. — Som Sekretær valgtes *Aksel Eliel Madsen*. *K. H.*

### Slagelse Lokalafdeling

afholdt den 14. April Generalforsamling. *H. A. Hansen* dirigerede, og efter at Protokollen var oplæst, aflagde *Formanden* Beretning, af hvilken fremgik, at Arbejdsløsheden i Afdelingen i Kvartalet havde været ret minimal. Til de østrigske Arbejdere var indsamlet Kr. 64,50. Stemmeafgivningen ang. Tarifopsigelsen havde ikke haft Medlemmernes store Interesse. — *Kassereren* oplæste derefter Regnskaberne. Hovedkassens balancerede med Kr. 3359,20 og Lokalkassens med Kr. 1294,83 og sluttede med en Kassebeholdning paa Kr. 590,18. Godkendtes. — Et Forslag fra Bestyrelsen om Forbud mod Overarbejde paa et bestemt Arbejde vedtoges, og det overlodes Bestyrelsen at fremkomme med Forslag om Afspadsering af alt Overarbejde. Derefter vedtoges det at deltage med Banneret i 1. Maj-Demonstrationen, ligesom der aflagdes Beretning fra de kooperative Virksomheder. — Under Eventuelt førtes en længere Diskussion om en Uges Ekstraferie til Fordel for de arbejdsløse, og det vedtoges at henstille til alle arbejdende Kolleger at tage en Uge ekstra. *—n.*

## LÆRLINGESPALTEN

### Københavns Lærlingeafdeling.

Af Hensyn til Svendeprøve-Højtideligheden Lørdag Aften, maa Generalforsamlingen *udsættes en Uge*. Den afholdes *Lørdag den 5. Maj* Kl. 8 i Ungdomshjemmet, Suhmsgade 4³.

*Styrelsen.*

## FORRETNINGSUDVALGSMØDER

11. April 1934.

1. Bogtrykker S. Sørensen, Holstebro, som ved Mæglingsaftale af 26. Marts var indgaaet paa kun at beskæftige Medlemmer af Dansk Typograf-Forbund, har omgaaet denne Aftale ved at gøre en uorganiseret Typograf til Medindehaver af Firmaet. — Sagen inberettes til De samv. Fagforbund.

2. Et tidligere Medlem, der i nogle Aar har arbejdet udenfor Faget, søger Genoptagelse. — Optages paa sædvanlige Vilkaar mod et Indskud paa 75 Kr.

3. 2 Medlemmer i Kolding tilstodes efter Afdelingens Indstilling Kontingentfrihed til Syge- og Begravelseskassen paa Grund af Alder.

4. I Medfør af Forbundsstyrelsens Beslutning vedr. Spørgsmaalet om Bibeholdelse af den hidtidige Brændselshjælp har de foretagne Beregninger givet til Resultat, at en Bibeholdelse vil kræve en Kontingentforhøjelse paa 20 Øre for heltbetalende og 10 Øre for halvbetalende. — Dette Spørgsmaal gaar ud til Urafstemning. — Beregningen havde tillige vist, at en Kontingentforhøjelse til Provinsernes Sygekasse var absolut nødvendig, hvorfor en saadan besluttedes med 10 Øre for heltbetalende og 5 Øre for halvtbetalende, at regne fra 1. Juli.

5. Arbejdsdirektoratet meddeler i Skrivelse af 3. April Dispensation fra 10 Maaneders Bestemmelsen indtil Udgangen af Juni Maaned. — Til Efterr.

6. Ved en Forhandling har Arbejdsdirektoratet krævet Kontingentet til Fortsættelseskassen forhøjet fra 20, 15 og 10 Øre til 40, 30 og 20 Øre fra 1. April. — Af regnskabsmæssige Grunde vedtoges det at lade Reservefonden udrede denne Forhøjelse for April Kvartal, saaledes at Forhøjelsen først bliver effektiv for Medlemmerne fra 1. Juli.

Mødet hævet.

## SMAAT FRA NÆR OG FJERN

**25 Aars Svendejubilæum** kan Tirsdag den 1. Maj fejres af Svendborg Lokalafdelings Næstformand, Trykker *Svend Hansen*, idet han udlærtes 1. Maj 1909 paa »Svendborg Avis«. Jubilaren har haft sit Virke som Trykker ved samme Blad til Dato, de sidste 14 Aar som Rotationstrykker, en Stilling, som han varetager med Dygtighed. Med Interesse har han i Aarenes Løb taget Del i Lokalafdelingens Arbejde som Styrelsesmedlem samt i den selskabelige Forening »Gutenberg«, hvorfor saavel Afdelingen som Arbejdsfæller bringer Jubilaren sin Tak. Til Lykke med Dagen. *P. J.*

**Ved Styrelsesvalget i København** stemte ialt 2058 Medlemmer af et samlet Medlemstal paa 3816 (=53,9 %).

Af Sætterafdelingens 2398 Medl. stemte 1319 (55 %). Af Trykkerafdelingens 831 Medl. stemte 468 (56,3 %), og af Kvindeafdelingens 587 Medl. stemte 271 (46,2 %).

**Kr. 1365,17** indbragte ialt den gennem Afdelingen foretagne Indsamling til Matteotti-Fonden (den østrigske Indsamling). Indsamlingen er nu sluttet.

20. April 1934. *Sigv. Hellberg.*

**Afstemningen** om Maskinsætter-Bladet har givet til Resultat, at det med overvældende Majoritet er vedtaget at bibeholde Bladet i dets nuværende Form.

**Københavns Trykkerklub.** Vi henviser til omstaaende Annonce ang. ordinær Generalforsamling.

**Haandbog for Maskinsættere.** Den praktiske og nyttige Haandbog, som Maskinsætterne synes at skulle faa megen Glæde af, har ikke blot vundet Indpas i alle danske Maskinsætterier, men Bogen er tillige efterspurgt fra Norge og Sverig, hvor man endnu ikke har en saa fyldig og tidssvarende Haandbog paa eget Sprog at ty til. Haandbogen faas — saa lang Tid Oplaget strækker til — ved Henvendelse til L. Chr. Nielsen, Amagerbrogade 230, København S., for en Pris af 6 Kr. pr. indbundet Eksemplar (Medlemmer af Maskinsætternes Landssammenslutning 4 Kr.) + Forsendelsesomkostninger.

## DANSK TYPOGRAF-FORBUND
### BOGTRYKFAGETS ARBEJDSLØSHEDSKASSE
### VESTERGADE 5, 1. SAL, KØBENHAVN K.

**Kontorerne**

er aabne for Ind- og Udbetaling fra 1—3, *Lørdag 11—1.* samt *Fredag* og *Mandag Aften Kl.* 5—6½. Telefon 4331.

### FORENINGSMEDDELELSER

**Kvittering for modtagne Januar Kvartals Regnskaber.**

18. April: Thisted pr. Bl. 200,00, Kt. 300,00, ialt 500,00; 19. April: Kolding pr. Bl. 95,40, Løgstør pr. Bl. 32,80, Næstved pr. Bl. 588,00, Rudkøbing pr. Bl. 475,00; 21. April: Middelfart pr. Bl. 250,00, Kt. 412,00, ialt 662,00; 23. April: Fredericia intet at indsende, Hobro pr. Bl. 93,50, Holbæk pr. Bl. 359,60, Holstebro pr. Bl. 324,95, Marstal intet at indsende, Nykøbing F. pr. Bl. 411,00, Nykøbing M. pr. Bl. 187,15, Odense pr. Bl. 144,05, Randers pr. Bl. 600,00, Silkeborg pr. Bl. 1100,00; 24. April: Horsens pr. Bl. 327,52, Kt. 700,00, ialt 1027,52, Nakskov pr. Bl. 250,00, Nyborg pr. Bl. 590,00, Kt. 450,00, ialt 950,00, Skjern pr. Bl. 200,00, Kt. 154,10, ialt 354,10, Struer pr. Bl. 200,00.

København, den 24. April 1934. *Forretningsudvalget.*

**Tilskud fra Hovedkassen**

er efter lovformelig Begæring tilsendt følgende Afdelinger:

18. April: Thisted i St. f. en Del af Jan. Kv. Oversk. 200,00, Haderslev 300,00, Ringsted 600,00, Stege 200,00; 19. April: Kolding i St. f. Jan. Kv. Oversk. 95,40; Løgstør i St. f. Jan. Kv. Oversk. 32,80, Næstved i St. f. Jan. Kv. Oversk. 588,00, Rudkøbing i St. f. Jan. Kv. Oversk. 475,00, Løgstør 200,00, Odder 300,00; 21. April: Middelfart i St. f. Jan. Kv. Oversk. 250,00; 23. April: Hobro i St. f. Jan. Kv. Oversk. 93,50, Holbæk i St. f. Jan. Kv. Oversk. 359,60, Holstebro i St. f. Jan. Kv. Oversk. 324,95, Nykøbing F. 700,00, Nykøbing M. 500,00, Odense i St. f. Jan. Kv. Oversk. 144,05, Randers i St. f. Jan. Kv. Oversk. 600,00, Silkeborg i St. f. Jan. Kv. Oversk. 1100,00, Randers 500,00, Varde 600,00, Helsingør 500,00; 24. April: Horsens i St. f. en Del af Jan. Kv. Oversk. 327,52, Nakskov i St. f. Jan. Kv. Oversk. 250,00, Nyborg i St. f. en Del af Jan. Kv. Oversk. 500,00, Skjern i St. f. en Del af Jan. Kv. Oversk. 200,00, Struer i St. f. Jan. Kv. Oversk. 200,00, Herning 200,00, Viborg 400,00.

*Rettelse:* I sidste Nr. var opført Faaborg i St. f. Jan. Kv. Oversk. 450,00. Det skulde imidlertid være *Aabenraa.*

København, den 24. April 1934. *Forretningsudvalget.*

**Nye Medlemmer.**

København: Paal. Gudrun Victoria Poulsen, udl. 19. 4. 34 hos Andreasen & Lachmann (arb. s. St.).

Aabenraa: Sætter Siegfried Damm, udl. 1. 4. 34 i Biehls Bogtr., Graasten. Aalborg: Sætter Johannes Vilh. Hansen, udl. 1. 3. 30 hos J. Hansen, Farsø. Aarhus: Sætter Søren Wissing Rasmussen, udl. 15. 4. 34 i Jydsk Centraltr., Trykker Svend Knud Jensen, udl. 15. 4. 34 i O. E. Christiansens Tr. Hillerød: Sætter Knud Jensen, udl. 15. 4. 34. i Frederiksværk Bogtr. Kolding: Sætter Henrik Stegemeyer, udl. 13. 4. 34 i Konrad Jørgensens Bogtr. Nykøbing M.: Sætter Frode Andersen Halse, udl. 15. 4. 34 i Morsø Folkebl. Næstved: Sætter-Trykker Hans Osvald Nielsen, udl. 1. 4. 34 i Centraltr. Vordingborg, Sætter Ernst Winther, udl. 1. 5. 34 i Præstø Bogtr. Odense: Hj.arb. Aksel Rasmussen, Sætter Ernst Madsen, udl. 1. 5. 34 i Føniks Bogtrykkeriet, Sætter Poul Oskar Andersen, udl. 20. 4. 34 hos Kr. E. Petersen. Silkeborg: Sætter Oskar Daniel Hørman, udl. 1. 4. 34 hos Aaboe Sørensen, Ry. Slagelse: Paal. Anna Margrethe Petersen. Viborg: Sætter Knud Helge Olsen, udl. 1. 1. 31 i Fyens Stiftsbogtr. (tidl. Medl.)

**Tiltraadte.**

København: 6758 Theodor Mortensen fra Rejse (Krohn), 6401 Johan Hansen fra Fredericia (Hafnia). 48 Poul Hess fra Rejse (Graf. Inst.), Hj.arb. Børge Clausen fra Funktionær. Forb. (Dagens Nyh.), Hj.arb. Werner Nielsen fra Metalarb. (Dagens Nyh.).

Helsingør: 7088 Magni Andersen (Hørsholm Bogtr.) Næstved: 7653 Viggo Hansen (arbl.). Skive: 6562 Laurits Willadsen (arbl.).

**Fratraadte.**

København: 4013 Johannes Larsen til Island i Pl.

Fredericia: 6401 Johan Hansen til Kbhvn. i Pl. Haslev: 7653 Viggo Hansen til Næstved (arbl.). Kolding: 3526 Niels Bertel Nielsen til Sønderborg (syg), 6429 Herman Lorensen paa Rejse. Køge: 6568 Ejner Blangsted til Roskilde (arbl.). Nykøbing F.: 6758 Theodor Mortensen paa Rejse, 7189 Axel Jockumsen paa Rejse. Næstved: 7653 Viggo Hansen til Haslev i Pl. Odense: 6240 Erik Alex Larsen til Kbhvn. (arbl.). Ringkøbing: 7972 V. Damgaard paa Rejse. Thisted: 3576 Evald Jensen til Holstebro (arbl.). Varde: 3699 Svend Aage Aagaard til Kolding (arbl.).

**Udslettet paa Grund af Restance.**

København: 3108 Sætter Vilh. Rasmussen (Christtreu), 1146 Sætter Westerberg (W. J. Christensen).

**Udmeldt.**

Nyborg: 3499 Sigfred Løkke (Bogtrykker).

**Paa Kontoret**

ligger Brev til Viggo Mortensen.

## FAGTEKNISK SAMVIRKE

**Københavns Kreds**

afholder **ordinært Kredsmøde** Mandag den 30. April Kl. 8 pr. i Lokalerne, Nørrevold 90. Dagsorden:

1. Beretning. 2. Regnskab. 3. Indkomne Forslag. 4. Valg af Kredsledelse og Revisor samt Godkendelse af Konstituering af Hovedbibliotekar. 5. Eventuelt. — Da der er vigtige Forslag at tage Stilling til, bedes man møde talrigt op.

*Kredsstyrelsen.*

**Nordjylland (4. Kreds).**

*Udstilling af Tryksager* afholdes Lørdag den 28. April Kl. 7—9 Aften og Søndag den 29. April Kl. 10—12 Formiddag paa D. s. U.s Ungdomshjem (den gl. Navigationsskole), Kastetvej. Udstillingen omfatter en Samling merkantile Tryksager samt faglige Tegneskitser. — **Alle** Fagfæller og Lærlinge er velkomne. *Kredsstyrelsen.*

Kollega! Henled Lærlingenes Opmærksomhed paa denne Udstilling.

## KLUB-ANNONCER

**TRYKKERIARBEJDERNES KLUB**

afholder ordinær halvaarlig Generalforsamling Lørdag den 28. April, Kl. 7½, i Café »Standseren«, Nørre Farimagsgade.

Dagsorden:

1. Protokollen.
2. Lovændringer.
3. Regnskab.
4. Valg af Styrelse.
5. Eventuelt.

*Styrelsen.*

**Halvaarlig Generalforsamling** afholdes i Nørre Central Café *Søndag den 29. April Kl. 11 præcis.*

Dagsorden ifølge Lovene.

**KØBENHAVNS TRYKKERKLUB**

Ordinær Generalforsamling afholdes Mandag den 30. April Kl. 8 i Café »Patricia«, Fælledvej 4.

Dagsorden: 1. Beretning. 2. Regnskabet. 3. Valg af Formand, Sekretær og 2 Repræsentanter. 4. Nedsættelse af et fagteknisk Udvalg. 5. Indkomne Forslag. 6. Eventuelt.

**TYPOGRAFERNES SPORTSKLUB**

afholder Kristi Himmelfartsdag, Torsdag den 10. Maj 1934, Kl. 10.

**Mesterskabskonkurrence**

Forchhammersvej 18, Gymnastiksalen.

**Billetter à 50 Øre.**

Der konkurreres om en af Direktør Wm. Simmelkiær (Grafisk Compagni) udsat Sølvpokal, der skal vindes 3 Gange for at blive Ejendom, samt om »T. S.« 1. og 2. Præmie.

**BLADSÆTTER-KLUBBEN I KØBENHAVN**

afholder sin aarlige *Frokosttur* Søndag den 13. Maj. Der mødes Kl. 12 hos Poschmann, Ermelundshuset. Indtegning 2 Kr., Klubben yder det sædvanlige Tilskud. Inkassatorerne maa senest Fredag den 11. Maj opgive Antallet af Deltagere til Kassereren, Jens Hansen, »Dagens Nyheder«. *Bestyrelsen.*

**MEDLEMMER AF TYPOGRAFERNES STIFTELSE**

gøres opmærksom paa, at Kassereren er flyttet til »Typografernes Hus«, Tagensvej 204 ² tv., og har Kontor samme Sted.

**TYPOGRAFERNES UNDERSTØTTELSESKASSE FOR ENKER OG EFTERLADTE**

Legatuddelingen har fundet Sted. De Ansøgere, der er kommet i Betragtning har faaet Meddelelse. — Kassereren træffes hver Mandag Kl. 7—8 i Hillerødgade 139.

*Bestyrelsen.*

## ANNONCER

**Bogtrykkeri til Salg.**

Et i god Gang værende Bogtrykkeri med eget Ugeblad. 100 forskellige Skrifter, 2 Hurtigpresser, Diegelpresse, Fluesmækker og andre Hjælpemaskiner, er til Salg straks. Pris 16000 Kr. Kapital nødvendig. Gode lyse Lokaler. Stor Kundekreds. Eneste Trykkeri i Byen. Billet mrkt. »Sydjylland 80« modtager Ekspeditionskontoret.

**E. L. SERVICE** Hurtig Udrykning Dag og Nat.
**ERIK LEVISON'S**
SPECIALVÆRKSTEDER FOR GRAFISKE MASKINER
TELF. CENTRAL 3018 - 5 Ledninger.
NATTELEFON NORA 6010.

## Absolut dygtig Maskinsætter

(Intertype) søges til et københavnsk Bogtrykkeri. Vedkommende maa være vant til alt forefaldende Arbejde. Billet mrkt. »82« modtager Ekspeditionskontoret.

## Akcidens- og Annonce-

Sætter, godt Kendskab til Trykning, har været paa Fagskole, flere Aar i samme Plads, søger Plads, evt. Ferieafløsning. Henv., P. Tarp Jensen, Varde, eller ring til Nordhjems Bogtr., Telf. Varde 207.

**Ung Typograf (Sætter)**

søger Plads straks eller senere. Har gennemgaaet Kursus paa Fagskolen i 1933. Billet mrkt. »79« modtager Ekspeditionskontoret.

## Frederik Hjorth

● *Tagensvej 236 - København N. - Taga 4329* ●

**Baandmaal - Pincetter - Vinkelhager - Værktøjskasser**

Faglitteratur

TANDLÆGE EDV. MØLLER
KØBMAGERGADE 30 II

KONSULTATIONSTID 10-3½, 6-7 EFTM. TELEFON 8181

TANDLÆGE VIGGO JENSEN
KLAREBODERNE 2 II, HJ. AF KØBMAGERGADE 40

KONSULTATIONSTID FRA 10—7
ONSDAG OG LØRDAG FRA 10—3½
TELEFON 15868

A/S **F. L. BIE** Valdemarsgade 14 København V.
TELEFONER: CENTR. 6518, 6519 & 8062

Samtlige Maskiner og Artikler for **Bogtrykkerier, Bogbinderier, Litho-Etablissementer, Klichéfabrikker** og beslægtede Brancher.

**Kulante Betingelser - Stadigt stort Lager.**

**FAENZA** FREDERIKSBORGGADE 46
GODE IDEER TIL GAVER I SØLV, LÆDER O. M. A. BILLIGE PRISER
KOLLEGER 10 %.

## FRITZ MÜLLER

*Grafisk Fagforretning • Landskronagade 61*

**Skrift, Messinglinier, Blindmateriel**

Alle tekniske Artikler for Faget, Maskinbaand, Værktøj
Repræsentant for: Danske Farve- og Lakfabriker
Telf. Centr. 10 291

ADOLPH WULFF
fører alle Artikler for Bogtrykkere
MASKINER - SKRIFTER - FARVER
fra de bedste Fabrikker
*Valsemassefabrik og Valsestøberi*
*Brugte Maskiner haves altid paa Lager*
GOTHERSGADE 8 KJØBENHAVN K.
TELEFON CENTRAL 39 OG 5539

**J. G. A. EICKHOFF - KØBENHAVN V.**

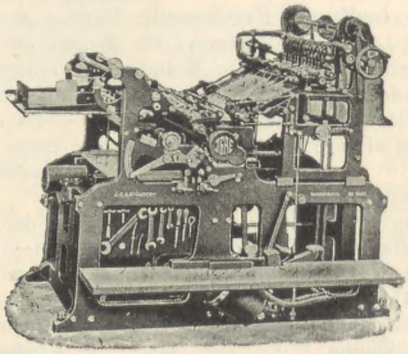

**Vesterbrogade 97, Tlf. 12078-79**

**CONTRASOL-FARVER**

Drøjere
Renere
Ultra lysægte
Bedre
Intensive
Nye Farver
fra **DRUBIN**

Redaktør: FR. NIELSEN, Egøjevej 3, Køge. - Telefon 533.
Ekspeditør: KARL SØRENSEN, Vestergade 5, 1. Sal, København K.
Abonnement gennem Postkontorerne 1 Kr. 50 Øre Kvartalet.
Annoncer 35 Øre pr. Petitlinje (pladss. Medl. 25 Øre). 26 Gange og derover Rabat.

Trykt i Industri-Trykkeriet, København.

# TYPOGRAF-TIDENDE

ORGAN FOR DE TYPOGRAFISKE ARBEJDERES INTERESSER

NUMER 18 KØBENHAVN DEN 4. MAJ 1934 61. AARGANG

## MERE OM MARXISME

Vi skulde vist aldrig have begyndt paa at drøfte Marxisme her i »Typograf-Tidende«; det er som at træde paa en Tue med vilde Bier.

Men forinden jeg nu forsøger at strejfe Emnet paany, er der nogle faa Ord af mere personlig Art, jeg gerne vil have Lov til at sige.

Jeg har ikke oprindelig ønsket at udtale mig om Marxismen, blandt andet af den Grund, at jeg ikke mener at have det Kendskab til dens Teori, som jeg behøver for at kunne tage en Diskussion op paa dette Grundlag. Min Artikel »Ensretningen« (se »Typ.-Tid.« Nr. 3) indeholder end ikke det Ord, og der er aldrig tænkt derpaa. Der er kun i denne Artikel gjort et Forsøg paa at vise Ensretningens Skyggesider uden derfor at bestride, at den kan være nødvendig som Kampmiddel. Naar Lægen i et Sygdomstilfælde ordinerer den efter hans Mening i dette bestemte Tilfælde bedst egnede Medicin, saa er han samtidig opmærksom paa den samme Medicins eventuelle uheldige Indvirkninger paa Organismen. Og det er klogt. Forholdet her er ganske det samme.

Min anden Artikel »Om Ensretningen« (se »Typ.-Tid.« Nr. 7) er provokeret frem af et modgaaende Indlæg, og jeg har i denne Artikel udtrykt som i en Hovedsum, at Marxismen er for materiel i sit Anlæg, og at jeg ikke tror, Underklassen er i Stand til at vinde frem ved denne *alene*.

Og saa kan vi maaske gaa over til det mere vigtige: til selve Sagen.

Som allerede udtalt ejer jeg, som de fleste andre, ikke et tilstrækkeligt Kendskab til den videnskabelige Marxisme, og vil derfor ikke indlade mig paa at kritisere denne. Marxismen er jo blevet en Troslære for mange, paa samme Maade som Kristendommen eller enhver anden Religion er blevet det for sine Tilhængere, og som saadan kan den ikke forkastes, thi den er individbetonet. Men som praktisk Politik, som Samfundsproblem, er den i høj Grad egnet for Kritik. Det er altsaa ikke Marxisme, men den Politik, der er bygget op paa og har lagt sig til Hvile paa Marxismen og som saadan udgør dennes populære Form, der her kritiseres.

En kendt norsk Politiker og Demokrat, Dr. Chr. Lange, har nylig holdt et Foredrag i København (det var vist for Studenterne), hvori han udtalte, at Diktaturet var en Sovepude for aandelig Dovenskab; med andre Ord: Mangel paa Aandsliv giver de bedste Muligheder for Diktatur. Og naar man kaster Blikket ud over Verden og ser, hvad der i den senere Periode er foregaaet her af Frihedsundertrykkelse og Vold mod de økonomisk svage, men talmæssigt fleste, saa forekommer det mig, at det Spørgsmaal rejser sig, om det ikke er den aandelige Styrke, der mangler. — Maa man ikke eje saadanne Anskuelser, og har man ikke Lov til at udtale dem i »Typograf-Tidende«?

Det har altid forekommet mig, at Marxisterne lægger for megen Vægt paa den teoretiske Form, som maaske er god til at blive Doktor paa, men som ikke giver Stenslageren mere Brød, ialtfald ikke i *hans* Tid; medens Hovedsagen for en politisk søgende Underklasse maa være Spørgsmaalet: hvilke praktiske og ubundne Værdier indeholder denne Lære, der kan blive en Hjælp for os i *Dagens Frigørelseskamp*. »Vor Løn vil vi have i levende Live« — denne drachmannske Sætning fra Gryets Tid stod at læse paa Socialdemokratiets Fælledbannere i Halvfemserne.

Naar vi nu har sluttet op om de samme Faner og de samme Idéer i henved tre Menneskealdre og ikke endnu er stærkere, end at hele Bevægelsen kan udslettes, blot en politisk Storm gaar hen over Landet, saa er der noget galt et eller andet Sted. Og det kan ikke klares alene med at give Kapitalismen Skylden. Vor Tid har mere end nogen anden vist os Teoriernes Forlis, og dette burde være os et Varsko.

Selv om det bliver betragtet som Helligbrøde og selv om én Stemme er ingen Stemme, kan jeg alligevel ikke lade være med at udtale min Frygt for, at den Vej, Arbejderbevægelsen politisk er inde paa, ikke — ialtfald uden en Omlægning — er i Stand til at føre den til Sejr. Og derfor mener jeg, at vi maa hellere tage det eventuelle første Knald end det sidste. De »Sejre«, man fra regeringspolitisk Side ynder at udstyre os med, er nemlig kun almindelige *samfundsmæssige* Goder, som den hele sociale Udvikling har medført, og som vi kunde have opnaaet, uanset hvilket

politisk Parti, vi havde støttet os til, men derimod slet ikke *klassemæssige* Fremskridt.

Og saa tilslut blot et Par polemiske Bemærkninger.

Af de Røster, der lyder imellem, og af de Ord, der skrives, kan man faa det Indtryk, at vor Tid ikke mere véd, hvad Frihed er, eller har faaet en Indstilling overfor Frihedsbegrebet, der er i absolut Modstrid med det oprindelige. Ethvert Ord, der udtales, som ikke er i fuld Samklang med den blegrøde Katekismus, faar tildelt et Prædikat enten i Retning af det revolutionære eller det reaktionære: enten er man Kommunist eller ogsaa Nazist. Denne Taktik er ægte »social-demokraten«sk, thi denne Maade at ripostere paa var dette Blads Grundtone alle Dage; det var vel sagtens den Maade, hvorpaa man slap lettest over Anker og Angreb. Lad os nu ikke skabe os ved at gøre denne Grundtone til vor og saa forresten gaa rundt i madglad Selvtilfredshed, fordi vi »ikke er som denne Tolder«.

De Debattører, der i Øjeblikket har saa travlt med at hæfte »Hitlertilbedelse« og »Nazisme« paa anderledestænkende, har ikke megen Chance for i større Grad at træffe Yndere af disse Tilstande herhjemme; men hvis de vil ulejlige sig i Tankerne ned over den tyske Grænse, kan de indenfor den ovennævnte Cirkel træffe ligesaa mange af deres tidligere tyske Partifæller, som de har Brug for. Og hvad Diktatur angaar, saa er der heller ingen Udsigt til, at den tyske Aand bliver raadende her i et saadant Tilfælde. Der er Ting herhjemme i Øjeblikket, der tyder paa, at et Diktatur kan komme fra helt modsat Side.

16. April 1934. *N. Th. S.*

## EN ORDETS BESKYTTER

Henrik Eriksen er kommet ud af Ligevægt. Aarsagen er, at N. Th. Svendsen har skrevet nogle gode Artikler i vort Fagblad, og formentlig i Erkendelse af manglende Evne til en saglig Imødegaaelse gaar H. E. den Vej at forlange Forbud mod, at N. Th. S. udtrykker sine Meninger i Bladet om Tidens aktuelle Spørgsmaal. Det er unægtelig ogsaa den nemmeste Maade at imødegaa en Modstander paa, men den er næppe klog eller i Overensstemmelse med de Principer, der i hvert Fald *burde* raade indenfor en Bevægelse, der bl. a. har Ytringsfriheden paa sit Program.

Saa vidt jeg kan forstaa Henrik Eriksens noget uklare Skriverier har han den Opfattelse, at man *bevarer* Ytringsfriheden bedst ved at *undertrykke* den!

Jeg har dog en Mistanke om, at H. E.s Krav om Censur ved vort Fagblad kun gælder, naar det drejer sig om at værne *hans* Meningsfæller. At dømme efter de Udfald, han af og til har gjort her i Bladet mod anderledes politisk indstillede Kolleger, synes hans Frygt for Misbrug af Ytringsfriheden noget paataget. Men jeg maa gøre Henrik Eriksen opmærksom paa, at Dansk Typograf-Forbund ikke er nogen *partipolitisk* Forening, men at der blandt dens Medlemmer findes Folk fra omtrent alle politiske Lejre. Og de betaler alle deres obligatoriske Bidrag til »Typ.-Tidende«s Udgivelse og maa derfor have samme Ret til at skrive i Bladet.

Henrik Eriksen haaner mig, fordi jeg i et enkelt Tilfælde blev »den lille« med Hensyn til en Artikels Optagelse, Ogsaa her nøjes H. E. med at fremsætte Antydninger. Sagen drejer sig om en Artikel fra Ths. Pedersen, som kritiserede, at Fagforbundene ydede et Laan paa over en halv Million.

H. E. synes at føle en vis — skal vi sige — naiv Glæde over, at denne Artikel ikke fandt Optagelse i »Typ.-Tid.«. Det skal han saamænd ikke. Sæt nu, det viser sig, at Thomas havde Ret. Saa er det jo kedeligt at hedde Henrik og have optraadt som en Art Defensor for en Sag, han ingen Kendskab har haft til! *Fr. N.*

## FRA DEN ØVRIGE VERDEN

**Internationalt Typografsekretariat.**

Paa Sekretariatskommissionens Møde d. 19. April 1934 aflagde det belgiske Forbund Beretning om Stillingen ved Tarifforhandlingerne, der var naaet til et dødt Punkt paa Grund af Principalernes haardnakkede Fastholden ved deres vidtgaaende Krav.

En tysk Kollega, der tidligere indtog en ledende Stilling ved det tyske Typografforbund, har i Anledning af, at Sættemaskinen har eksisteret i 50 Aar udarbejdet et overordentlig interessant Værk, som vil blive tilsendt vore tilsluttede Forbund. Den Indsamling, som paabegyndtes den 2. Marts paa Sekretariatets Foranledning, gaar godt fremad; Udbetaling af Understøttelser har saaledes hidtil kunnet foretages i det Omfang, man havde forudset nødvendigt. Nogle andre Meddelelser fra Sekretariatet fik ved Oplæsningen eenstemmig Tilslutning.

Den overvejende Del af Kommissionsmødet medgik til Behandling af en Beretning fra en Delegation, der var sendt til Wien for at undersøge Forholdene dér. Nogle Cirkulærer, som det internationale Arbejdsbureau havde udsendt om dette Spørgsmaal blev inddraget i Diskussionen, og man fik en Redegørelse for vore østerrigske Kollegers Mening. Kommissionen bifaldt eenstemmigt den hidtil fulgte Fremgangsmaade og udtalte sin Glæde over, at det var muligt at opretholde Kontakten med vore østerrigske Kolleger uden at kompromittere nogen. Det henstilledes til Sekretariatet fremdeles at følge Udviklingen af Forholdene indenfor de grafiske Fag i Østrig med fuld Opmærksomhed.

Der forelaa Indbydelse fra det hollandske Forbund til Generalforsamlingen den 3.—5. Juni i Amsterdam, fra Luxemburgs Typografforbund til 70 Aars Jubilæum den 24.—25. Juni i Luxemburg, endvidere til Udvalgsmøde i det internationale Arbejdsbureau og endelig til et Møde i det internationale Arbejdssekretariat i England i August Maaned. Man drøftede foreløbig disse Indbydelser uden at tage endelig Stilling dertil; dette

## DANSK TYPOGRAF-FORBUND

### Afstemningsresultat.

Ved den foretagne skriftlige Afstemning vedrørende Kontingentforhøjelse var afgivet ialt 3901 Stemmer. Heraf var 3191 Ja, 666 Nej, 20 blanke og 24 ugyldige.

København, den 26. April 1934. *Forretningsudvalget.*

Medlemsfortegnelser og Aarsregnskaber er i denne Uge udsendt til samtlige Afdelinger og Filialer.

København, den 1. Maj 1934. *Forretningsudvalget.*

vil først kunne ske senere, da andre Forhold her spiller ind.

Budget og Fastsættelse af Aarskontingent for 1934 godkendtes eenstemmigt for Kommissionens Vedkommende. Endelig aabnedes en Diskussion om det internationale Sekretariats Stilling i Øjeblikket og om dets Udsigter for Fremtiden; Diskussionen fik et stærkt optimistisk Præg, men gav ogsaa, ligesom Diskussionen paa den 12. internationale Typgrafkongres i Neuenburg, Bevis for, at det internationale Sammenhold nu mere end nogensinde er en bydende Nødvendighed.

**Hvorledes Hitler afskaffer Næveretten.**

I den Tale, Hitler fornylig holdt i den tyske Rigsdag om det nationalsocialistiske Tysklands indenrigs- og udenrigspolitiske Opgaver og Maal, sagde han bl. a.: »I en etaarig, i det store hele afsluttet Lovgivning, har vi nu endelig fastsat Grundsætningerne for en Tilstand, i hvilken i Stedet for den økonomisk Stærkes Næveret alle skabende Menneskers højere Interesser vil være de afgørende.«

Hjørnepillen i denne Lovgivning er Loven om Ordningen af det nationale Arbejde, hvor man i første Stykke læser følgende: Bedriftens Fører (Arbejdsgiveren) træffer overfor Følget (Arbejderne) Afgørelse i alle Anliggender vedrørende Bedriften.«

## FAGMØDE I AARHUS

I Anledning af Tarifforhandlingerne indbyder Lokalafdelingen til Fagmøde Søndag den 13. Maj. Nærmere Program i næste Numer af »Typograf-Tidende«.

## STOCKHOLMS-BREV

I de politiska händelsernas medelpunkt befinner sig för närvarende ett regeringsförslag till handelsavtal med Sovjetryssland. I detta förslag, som innebär ett lån eller en kredit på 100 miljoner kroner för köp av svenska varor, har regeringen sökt öppna den ryska marknaden för svenska produkter. Om förslaget bifalles, minskas arbetslösheten och folk få ökade inkomster och köpkraft. Regeringen har haft otur med sina förslag, man har kritiserat dessa från alla håll, även från olika arbetaregrupper. Men detta förslag till handelsavtal med Sovjet har rönt enhällig förståelse i arbetarekretsar, vilket kanske förklarer att motståndet från de borgerliga är så oroväckande frenetiskt.

I nästa brev befarar jag att få den smärtsamma plikten meddela, att förslaget fallit på grund av det starka motståndet från borgarna.

*

Det förut refererade förslaget til undantagslagstiftning mot fackföreningerna, vilket avgivits vara tillkommet som skydd för »tredje man«, möter i dessa dagar starkt motstånd från de fackliga organisationerna. Ett flertal stora fackorganisationer ha uttalat sig mot det samme. Typografiska Föreningen i Stockholm behandlade förslaget på sitt senaste möte. Föreningen betonade att den även principiellt var motståndare till sådan lagstiftning. Fackföreningsrörelsens högsta ledning framhöll i sitt uttalande över förslaget att den av principiella skäl ej kunde motsätta sig en lagstiftning, som verkligen skyddar tredje man, men det föreliggande förslaget avstyrktes på det bestämdaste.

*

Albin Ström, som tidigare uteslöts ur socialdemokratiska partiet, har nu uteslutits ur sin fackorganisation Svenska Grovarbetareförbundet, Tillsammans med de så kallade »kilbomskommunisterna« ha Albin Ström och »strömarna« antagat namnet Socialistiska Arbetarepartiet. »Kilbomarna« stå utanför Komintern, men äro dock det största kommunistiska partiet. Det moskvatrogna kommunistpartiet har endast två representanter i riksdagen mot Socialistiska Arbetarepartiets tio.

Stockholm den 23 april 1934. *H. L—m.*

## KVINDEARBEJDET I ENGLAND

En Redegørelse om Kvindearbejdet i England, som er forelagt det engelske Parlament, beskæftiger sig med Resultaterne af Arbejderskebeskyttelseslovgivningen og Stillingen paa Arbejdsmarkedet for Kvinder.

Foranledningen til denne Redegørelse var Angrebene paa den udvidede Beskyttelseslov af 1926, i hvilken man henviser til, at de lovlige Indskrænkninger af Kvindearbejdet paa Arbejdsmarkedet kun gør dette slettere, saa at de kvindelige Arbejdere har Skade deraf.

Som i andre Lande er Kvindearbejdet ogsaa i England stadig tiltagende. De vigtigste Beskyttelsesbestemmelser for kvindelige Arbejdere er følgende: Natarbejde er forbudt og Beskæftigelsen maa ligge mellem Kl. 6 Morgen og 6 Aften eller mellem Kl. 7 Morgen og 7 Aften eller mellem Kl. 8 Morgen og 8 Aften. Lørdag arbejdes paa forkortet Tid, medens Søndagsarbejde overhovedet ikke er tilladt for Kvinder, hvis der i Loven ikke i Følge Arbejdets Beskaffenhed (Bevværtningsvirksomhed) er fastsat udtrykkelige Undtagelser. Dertil kommer en lovlig Regulering af Ferier og Hviletid.

De foretagne Undersøgelser om, hvorvidt denne særlige Beskyttelse for Kvinder er Aarsagen til, at Kvindearbejdet i visse Fag bliver trængt tilbage, (saaledes i første Række *Papirindustrien og Bogtrykfaget)* har vist, at dette slet ikke er Tilfældet, hvad der ogsaa tydeligt fremgaar af Kvindearbejdets store Tilvækst i den samlede Industri. Det har altid været forskellige udenfor Arbejderbeskyttelsen liggende Aarsager, som har ført til en Af- eller Tiltagen i Kvindearbejdet. Hvorfor Kvinderne er trængt tilbage i Bogtrykfaget, kommer af den Indflydelse, som de engelske Typograf-Organisationer har øvet for at faa Kvinderne fjernet fra Sætterierne. Medens Manglen paa mandlig Arbejdskraft tidligere ofte førte til, at der blev antaget Kvinder, skyldes Forskydningen mellem det kvindelige og mandlige Arbejde for Tiden mest Forandringen i Arbejdets Natur og Indførelsen af nye Maskiner og nye Arbejdsmetoder.

Hovedgrunden til, at Kvinderne er foretrukket i alle de Erhverv, som hun egner sig til i Følge sin Natur, er dog først og fremmest *den lave Løn.*

## OSLO-BREV

Forbundsstyret har bevilget 5.000 kroner til de österrikske kolleger og 3.000 kroner til den øvrige arbeiderklasse i Dolfus' rike. Landsorganisasjonen har ydet 25.000 kroner. Våre medlemmer ilegges i den anledning to ukers ekstrakontingent.

*

Håndsetterne i Oslo får nu chansen til å bli utdannet som maskinsettere. Avdelingsstyret har idag averteret at 10—15 arbedsledige håndsettere kan få gratis utlæring. Denne beslutning er en følge av forhandlinger mellem forbundsstyret og representanter for hånd- og maskinsettere.

*

Arbeidsledigheten minker nu noe, statistikken fra arbeidskontoret viste ca. 5 % mindre ledighet i mars måned. En liten bedring kan også spores for vårt fags vedkommende. Formannen i Oslo Typografiske Forening meddeler således til undertegnede at det idag går 35 trykkere arbeidsledige mot det vanlige antall 45—50.

I den kemiske industri har det for noen år siden foregått en sammenslutning mellem den tyske trust Farbenindustrie og Norsk Hydro. Et første resultat ser vi nu: Norsk Hydro har i forrige uke avskjediget ca. 1000 arbeidere på Rjukan. Hydro har også virksomhet på Herøia, en del overflytninger fra Rjukan kan muligens skje men derav blir det jo ikke mere arbeide. Herøiaarbeiderne besluttede å gå i konflikt, de hevdete at de var lockoutet. Efter at konflikten varte et par dager blev de tvunget inn i plassene igjen. Under Norsk Hydros glansperiode utdelte firmaet på 16 år 87,3 millioner i utbytte! Det var aksjekapitalen 2 ganger. Kapitalen er hovedsaklig fransk, tysk og svensk, kun ca. 2 % befinner sig på norske hender.

*

Justits og Socialdepartementet opnevnte i november en komité med mandat til å komme med en uttalelse om nedsettelse av arbeidstiden og utvidelse av trustloven. Komiteen har nu kommet med sine uttalelser, Komiteens mening er at en nedsættelse av arbeidstiden gjennemføres. En »arbeidsnevnd« opnevnes med full rett til å nedsette arbeidstiden hvor de finner det påkrevd. Rosevelts politikk påny? Det er vel meget lite sannsynlig at arbeidsgiverne *frivillig* går med på en slik nyordning, borgerpressen gir også i sine kommentarer uttrykk for det. Bygningsarbeiderne og arbeiderne ved Norsk Hydro er instillet på kamp om spørsmålet — løsningen er kanskje ikke så langt borte allikevel!

*

Staten skal få enda større innflydelse i fagforeningerne, det er en komité hvor Landsorganisasjonen har været representeret ved formannen Halvard Olsen som har funnet ut at staten skal kontrollere at alt går riktig for sig under avstemninger i arbeidskonflikter, likeså skal meglingsbestemmelsene gjøres mere »elastiske«. Forslaget går ut på å favorisere hjemmesitterne, prinsippet om like stemmetal skall være slutt, hvis der er et forholdsvis lite antall av en forenings medlemmer som møter frem til avstemning så forlanges det en større majoritet for å iverksette en konflikt enn om fremmøttet er større. Det går fremover med arbeiderne, den ene nye loven efter den annen — alle med det formål for øie å svinebinde arbeiderne!

*

Til påske utdelte N. C. F. B. en ukes ekstrabidrag til alle de medlemmer som har opbrukt sin ordinære understøttelse, Den Typografiske Forening har likeledes bevilget et bidrag.

*

På arbeidsbyråets næste møte blir Landsorganisasjonen representeret ved formannen og ev. noen rådgivere. L. O.s beslutning om å la sig representere betyr en nyorientering årsaken til den forandrede innstilling er at spørsmålet om forkortelsen av arbeidstiden nu er under alvorlig drøftelse i arbeidsbyrået. Hittil har det vel nærmest væt av politiske grunner man har væt med.

*

P. S. Efter at ovenstaaende var innsendt har tallene for landets arbeidsformidling pr. 16. april blitt offentliggjort. Desverre viser disse tall en stigning på 1,2 %. Det forholdsvis gunstige resultat i mars er således vekk! Stigningen er jo så liten, at noen formening om den fremtidige utvikling næppe kan gøres.

*

Det bläser op til sterk strid om arbejdsfredsloven — Tranmæl og Halvard Olsen er nu i Kamp. Noen kommentarer er det dog ikke heldig å komme med nu — jeg går ut ifra, at Tranmæl seirer.

Oslo den 22. april 1934. *B. F—m.*

---

## BOGTRYKFAGETS SVENDEPRØVER

UDFALDET AF BEDØMMELSEN AF FORAARETS SVENDEPRØVER

### Sætterprøverne.

(Rækkefølgen angiver de opnaaede samlede Pointsantal inden for de enkelte Karaktergrupper).

*Broncemedaille.*

Svend Aage Nielsen, Egmont H. Petersens kgl. Hof-Bogtrykkeri. Allan Wreschner, Langkjærs Bogtrykkeri. Kai Roald Svendsen, Conrad Landschultz' Bogtrykkeri.

*Antaget med Ros.*

Helge Johannes Alkjær, Forlagstrykkeriet. Aage Vagn Jacobsen, Det Berlingske Bogtrykkeri, A/S. Erik Kjeld Rolff, L. Rolffs Forlag og Trykkeri. Helmuth Chr. Frederiksen, C. C. Petersens Bogtrykkeri. Richard Rosenstjerne, Bogtrykkeriet »Elektra«. Frederik Johannes Hansen, L. Ihrichs Bogtrykkeri, A/S.

*Antaget.*

Chr. Viggo Christensen, Chr. Justesen, A/S. Svend Børge Andersen, Anton Nielsens Bogtrykkeri. Carlos Ditlev Olsen, Brd. Thøgersen. Jørgen Jacobsen Christensen, O. C. Olsen & Co. N. E. Marius Larsen, P. E. Larsens Bogtrykkeri, 2. Gang. Moody V. Kirkeby Jensen, C. Christoffersens Bogtrykkeri. Robert Edv. Landberg, Olaf O. Barfod & Co. Aksel Villy Lindskog, Ch. Leisners Bogtrykkeri. Helge H. C. Sørensen, Andr. Lumbye. Ingvar Jensen, Carl Bryrups Bogtrykkeri. Børge Hjalmar Neumann, Oscar Fraenckel & Co. A/S. Ossian Kaj Olsen, Kandrup & Wunsch. Raakan Wilfred Schou-Nielsen, L. Ihrichs Bogtrykkeri, A/S. Ove Bernhardt, I. A. Hansens Bogtrykkeri. Erik Viggo Møller, J. Jørgensen & Co. Edv. William Bramsen, Krohns Bogtrykkeri, Harald Jensens Bogtrykkeri. Poul Marius Nielsen, Exprestrykkeriet. Richard Joseph Samuelsen, Bogtrykkeriet »Athene«. Viggo Ejnar Østergaard Sørensen, Nørrebros Centraltrykkeri. Svend H. Wachenschantz, Aug. Olsens Bogtrykkeri. Hugo Hansen, Bogtrykkeriet »Date«. Carl Kløve Johansen, Vesterbros Bogtrykkeri.

### Trykkerprøverne.

*Antaget med Ros.*

Henning Fernando Jensen, B. Nielsen jun. Villy J. F. Nielsen, Olaf O. Barfod & Co. Paul Gerhard Larsen, Christensen & Jørgensen. Ib Amorsen, J. D. Qvist & Komp., A/S. Jørgen C. C. Thomsen, F. E. Bording.

*Antaget.*

Otto Jørgen Olsson, St. Calbergs Bogtrykkeri. Kjeld Ivan Jensen, Triers Bogtrykkeri. Eigil Vagn Nielsen, Conrad Landschultz' Bogtrykkeri. Knud Johan Georg Jensen, Hjort's Tryk. Henning Julius Nielsen, Otto Tellers Bogtrykkeri. Børge Carl Christensen, G. Nielsen & Co.

## GENERALFORSAMLINGER

### Randers Afdeling

holdt ekstra Generalforsamling Fredag den 23. Marts med vigtigste Punkt paa Dagsordenen: Tarifens Opsigelse. Efter at have budt Velkommen redegjorde Formanden, *Alfr. Andersen*, udførligt og objektivt for hele den faglige Situation, som den havde udviklet sig i Vinterens Løb og omtalte alle de Forhold, der kunde tjene som Belysning af Spørgsmaalet Provinstarifens Opsigelse. Henviste sluttelig til Forbundsstyrelsens paa Stemmesedlen optrykte Udtalelse. Der paafulgte en meget livlig Diskussion, i hvilken deltog *Vagn Snerle, Harald Jensen, Frants Rittig, Viggo Jensen, S. Kisum, Gornitska, Svend Madsen* og *Otto Birch*. Alle Talere krævede Opsigelse med stærk Understregning af Arbejdstidsforkortelse som Hovedkrav.

Under Eventuelt gav *S. Kisum* Meddelelse om Faneindvielsen, der var fastsat til 26. April.

— — —

Fredag den 20. April holdt Afdelingen ordinær Generalforsamling. Efter Velkomst refererede *Formanden* kortelig Bestyrelsens Arbejde i Kvartalets Løb og oplæste en Henvendelse fra Fællesorganisationen, der pegede paa det Forhold, at organiserede Arbejdere ofte som Bygherrer benyttede Folk, hvis Tilbud laa saa lavt, at den tarifmæssige Løn i Bygningsfagene ikke kunde tjenes; Henvendelsen paapegede det inkonsekvente og organisatorisk svækkende heri, og Bestyrelsen anbefalede stærkt Kolleger, der paatænkte at bygge, kun at kontrahere med Folk, der benyttede organiserede og tarifmæssigt betalte Bygningshaandværkere. Oplæste et Cirkulære fra Søfyrbøderne om Støtte til Strejken og opfordrede til Deltagelse i Majdemonstrationen.

Kassereren, *S. Kisum*, oplæste det reviderede Regnskab, der balancerede med Kr. 6947,11, Kassebeholdning Kr. 8,86. — Beretning og Regnskab godkendtes enstemmigt.

*Formanden* omtalte kort Tarifsituationen, og *S. Kisum* anbefalede, at Afdelingen ligesom tidligere indstillede en Repræsentant for Haandsætterne til Valg til Tarifkommissionen. Da de øvrige Brancher sikkert opstiller igennem deres Landssammenslutninger, vil det være formaalsløst at foreslaa Repræsentanter for disse. Anbefalede at indstille *Alfr. Andersen*, hvilket Generalforsamlingen enstemmigt vedtog.

Lokalkassen. *Kassereren* oplæste det reviderede Regnskab, der balancerede med Kr. 1286,91. Den kontante Beholdning androg Kr. 622,17. Regnskabet godkendtes enstemmigt. — Formanden og Kassereren gav forskellige Meddelelser samt Beretninger fra »Socialdemokraten« og Forsamlingsbygningens Møder. Toges til Efterretning. — Til Bannerfører genvalgtes enstemmigt *Hakon Haderslev* med *Ingemann Petersen* som Stedfortræder. — *Sofus Holtzmann* ankede over, at Generalforsamlingsreferaterne sjældent kom i »Typ.-Tid.«. Bestyrelsen lovede at drage Omsorg herfor. — Generalforsamlingen hævet.

*X.*

### Maribo Lokalafdeling

holdt Lørdag den 7. April Generalforsamling paa Centralhotellet. *Formanden* aflagde Beretning, *Kassereren* Regnskaberne, der balancerede med: Hovedkassen Kr. 1143,15 og Lokalkassen Kr. 1154,17, til Byggeselskabet var indbetalt 17 Kr. Beretningen og Regnskaberne godkendtes. — For Afdelingen valgtes *V. Marcussen* til at deltage i Bedømmelsen af Svendeprøver. Det overlodes *Fr. Madsen* og *Formanden* at arrangere en Sommerudflugt til Bogø. 10 Medlemmer var mødt.

*— m.*

### Næstved Lokalafdeling

holdt Generalforsamling Lørdag den 14. April med *Jens O. Nielsen* som Dirigent. Protokollen oplæstes og godkendtes, hvorefter *Formanden* fremlagde de forskellige Regnskaber, som alle godkendtes. Hovedkassens Balance var Kr. 3937,00; i Tilskud var modtaget Kr. 688,35, og der indsendes Kr. 588,00. For Lokalkassens Vedkommende var Balancen Kr. 468,30 og Formuen Kr. 899,13 og for Sygehjælpekassen henholdsvis Kr. 327,00 og Kr. 983,34. Sidstnævnte Kasse havde en Formuenedgang paa Kr. 159,50; da Formuen derved var gaaet ned under et tidligere fastsat Minimum, vedtoges det at forhøje Kontingentet til denne Kasse med 10 Øre ugentlig; men da det samtidig vedtoges at nedsætte Lokalkassekontingentet med det tilsvarende Beløb, bliver der ingen Ændring i det samlede ugentlige Kontingent. — En eventuel Grundlovstur vedtoges det at lade gaa til Vordingborg med Besigtigelse af Storstrømsbroarbejderne. Under Eventuelt drøftedes et Par lokale Spørgsmaal, hvorefter Generalforsamlingen sluttede med, at der bevilgedes Lokaleleje.

## TIL VALGET TIL TARIFKOMMISSION

har Vejle Lokalafdeling paa en talrig besøgt Generalforsamling Lørdag den 14. April enstemmigt vedtaget at opstille Afdelingens Formand, Haandsætter

*Halvor Hansen.*

Halvor Hansen er en ung, initiativrig Mand i Besiddelse af stor Indsigt i og Interesse for de faglige Forhold, ligesom han har vist sig som en dygtig og saglig Forhandler, der altid har Organisationens og dens Medlemmers Tarv for Øje, hvorfor Afdelingen medgiver ham sin varmeste Anbefaling.

*Vejle Lokalafdeling.*

## LÆRLINGESPALTEN

### Københavns Lærlingeafdeling.

Det er i Morgen Generalforsamlingen afholdes i Ungdomshjemmet, Sct. Hansgade 3, o. G. *(Bemærk det ændrede Mødested)*. Dagsorden: 1. Protokol. 2. Beretning. 3. Regnskab. 4. Indkomne Forslag. 5. Valg af 3 Styrelsesmedlemmer og 1 Revisor. 6. Fremtidig Virksomhed. 7. Eventuelt.

Efter Generalforsamlingen gratis Kaffebord. *Styrelsen.*

— — —

*Regnskab for 2. Halvaar 1933.*

INDTÆGT

| | |
|---|---|
| Beholdning den 1. Juli 1933 | 228,50 |
| Indtægt ved Efteraarsfesten | 255,30 |
| Indtægt ved Solhvervsfesten | 25,00 |
| Kontingent | 405,70 |
| Tilskud til Kursuset paa Roskilde Højskole fra K. Afdl. | 120,00 |
| Renter | 2,59 |
| Balance... | 1037,09 |

UDGIFT

| | |
|---|---|
| Udgift ved Efteraarsfesten | 297,60 |
| Udgift ved Solhvervsfesten | 55,00 |
| 5 Mands Ophold til Kursuset paa Roskilde Højskole | 125,00 |
| Udgifter ved Møder | 73,45 |
| Udgifter til Orkestret | 48,52 |
| Tryksager | 35,00 |
| »Faglig Ungdom« | 59,52 |
| Porto | 57,93 |
| Kvartalskontingent til Sekretariatet | 22,20 |
| Kontorartikler | 2,30 |
| | 776,52 |
| Beholdning den 1. Januar 1934 | 260,57 |
| Balance... | 1037,09 |

København, den 1. Marts 1934.

*Eugen Hansen,*
Kasserer.

Regnskabet revideret og befundet rigtigt.
Kassebeholdning og Bilag var til Stede.

København, den 9. Marts 1934.

*Herman Erbstein, Henning Jensen,*
Revisorer.

### Typografernes Underafdeling, Roskilde

afholdt Lørdag den 14. April en velbsøgt Generalforsamling paa »Fjordvilla«. Formanden, *Verner Jensen*, valgtes til Dirigent. *Sekretæren* oplæste Protokollen, hvorefter *Formanden* aflagde Beretning. Protokol og Beretning godkendtes. *Hans*

*Nielsen* oplæste Regnskabet, der udviste en Kassebeholdning paa 90,80 Kr. Til Bestyrelsen valgtes *Henning Nørby*, Formand. *Thorkild Poulsen*, Kasserer, *Ernst Petersen*, Sekretær. — Det vedtoges, at Sommerudflugten skulde gaa til »Tryllevælde«.

**Næstved Lærlingeafdeling**

afholdt Mandag den 16. April sin ordinære Generalforsamling. Til Dirigent valgtes *Børge Hansen*. *Formanden* aflagde Beretning, derefter oplæstes Forhandlingsprotokollen og Regnskabet, som godkendtes. Valg af Bestyrelse: Formanden, *Kaj Petersen*, genvalgtes. Til Kasserer nyvalgtes *Gunnar Hansen*, til Sekretær genvalgtes *Karl Viktor Petersen*, til Bestyrelsesmedlem nyvalgtes *Børge Hansen*, til Revisorer genvalgtes *Preben Johansen* og nyvalgtes *Børge Olsen*. Derefter gik man over til næste Punkt: Grundlovsturen; efter Forslag fra Bestyrelsen blev det vedtaget at cykle til Mogenstrup. Sommerturen: Her blev der vedtaget en Tur til Møns Klint. Det vedtoges at indhente Tibud hos Hjorth paa nogle Faghaandbøger til Foreningens Medlemmer. Efter Generalforsamlingen var der Fremlæggelse af Mapper med Tryksager fra »Fagteknisk Samvirke«. *Sekretæren.*

**Typ. den Yngre, Vejle,**

afholdt den 18. April Generalforsamling. Protokol og Regnskab godkendtes, og under Bestyrelsesvalget genvalgtes Formanden, *Th. Isager*, og som Næstformand nyvalgtes *Arne Hansen*. I Stedet for Hans Jacobsen valgtes Næstformanden, *Th. Larsen* til Sekretær. — Under Eventuelt drøftedes forskellige Planer for Foreningens Virksomed, hvorefter Generalforsamlingen hævedes. *jack.*

## SMAAT FRA NÆR OG FJERN

**Jubilæum.** Maskinsætter *Gustav Hammerlund*, »Dagens Nyheder«, fejrer 25-Aars Jubilæum Onsdag den 9. Maj. H. er kendt af mange Typografer, ikke mindst paa Grund af sit gode Humør, men i Særdeleshed, naar han med bredt Lune fortæller sine mange mærkelige Oplevelser fra sine Rejser som ung Svend, da han »gik paa Landevejen«. Hammerlund har altid udvist stor Interesse for rejsende Kolleger, og har da ogsaa paa Møder og Generalforsamlinger talt for en bedre Understøttelse af disse, og personlig udvist en rundhaandet Gavmildhed overfor de Rejsende.

Hammerlund fejres paa Jubilæumsdagen ved en lille Festlighed af sine Kolleger paa Bladet.

— Tirsdag den 8. Maj har en kendt og brav Kollega, Sætter *Rikard Juul Rasmussen*, Centraltrykkeriet, Overgade n. V. 17, 25 Aars Jubilæum, idet han den nævnte Dag 1909 begyndte den sorte Kunst hos C. Ferslew & Co., »Ras« har i Aarenes Løb haft mange Tillidshverv og har altid været en retlinet og tjenstvillig Kammerat, og mange Venner vil sikkert glæde ham paa Festdagen. — Vi siger Tillykke Rikard Juul Rasmussen.

**For sent.** Ved Afstemninger hænder det gerne, at et Par Trykkerier kommer for sent med deres Stemmesedler — f. Eks. med Morgenposten Dagen efter Optællingen! Ved den nys stedfundne Afstemning om Kontingentforhøjelsen kom flere Trykkerier i København for sent, enkelte et helt Par Dage. De har selvfølgelig ikke kunnet tælles med, men er brændt uaabnede. Men *næste* Gang, der kommer Stemmesedler for sent, vil de paagældende Trykkeriers Navne blive meddelt — Personalerne har Krav paa at deres Stemmesedler bliver afleveret saa betids, at de kan medregnes. Og *betids* — det er: indenfor den paa Stemmesedlen angivne Tid. Ikke senere! *Sigv. Hellberg.*

27/4 34.

**Bladsætterklubbens Medlemmer** erindres om Skovturen Søndag den 13. Maj. Se omst. Annonce.

**De nye Svende** fik deres Svendebreve overrakt i Lørdags Aftes ved den halvaarlige Fest i Haandværkerforeningens smukke Festsal. Efter at Svendeprøvekommissionens Formand, Bogtrykker *L. D. Hansen*, havde budt velkommen, fremførte *Gutenberg-Koret* Kantaten, hvis Recitativ fremsagdes af Forfatteren *Harald H. Lund*. Direktøren for Statens Tilsyn med Haandværkerundervisningen, Hr. *Haugsted*, holdt Aftenens Tale til de Unge, en vægtig og god Tale, hvorefter Svendebrevene udleveredes.

Som sædvanlig var Organisationernes ledende Folk talrigt repræsenteret i Forsamlingen.

**Bemærk** Gutenberg-Korets Annonce.

**Stereotypørernes Brancheklub.** Mandag den 7. Maj Kl. 8 i Rømersgade 22[1]. Indbetaling af Kontingent.

**Mindesten for Frk. Crone.** Kr. Himmelfartsdag Kl. 1½ afsløres ved en lille Højtidelighed paa Vestre Kirkegaard en Mindesten for Kvindeafdelingens mangeaarige Formand, Frk. Henriette Crone.

**Foraarets Svendeprøver** udstilles paa Mandag. Se under Fagteknisk Samvirke.

**Danske Koks** kan nu ogsaa erholdes hos Arbejdernes Brændselsforretning, hvilket Klubbernes Opmærksomhed henledes paa.

**Tak.** Kollegerne bedes herved modtage min bedste Tak for venlig Opmærksomhed ved mit Jubilæum.

Odense, 26. April 1934. *H. Steen-Rasmussen.*

## DANSK TYPOGRAF-FORBUND
### BOGTRYKFAGETS ARBEJDSLØSHEDSKASSE
### VESTERGADE 5, 1. SAL, KØBENHAVN K.

### FORENINGSMEDDELELSER

**Kvittering for modtagne Januar Kvartals Regnskaber.**

25. April: Roskilde pr. Bl. 609,60; 26 April: Ribe pr. Bl. 200,00, Kt. 250,00, ialt 450,00, København intet at indsende; 30. April: Hjørring pr. Bl. 125,00; Varde 334,00; 1. Maj: Aarhus 356,15, Brønderslev pr. Bl. 327,20, Ringkøbing 697,85.

København, den 1. Maj 1934. *Forretningsudvalget.*

**Tilskud fra Hovedkassen**

er efter lovformelig Begæring tilsendt følgende Afdelinger:

25. April: Esbjerg 400,00, Roskilde i St. f. Jan. Kv. Oversk. 609,60; 26. April: Ribe i St. f. en Del af Jan. Kv. Oversk. 200,00; 28. April: Sønderborg 500,00; 30. April: Hjørring i St. f. Jan. Kv. Oversk. 125,00, Varde 500,00, Haderslev 500,00; 1. Maj: Brønderslev i St. f. Jan. Kv. Oversk. 327,20.

København, den 1. Maj 1934. *Forretningsudvalget.*

**Nye Medlemmer.**

København: Sætter Børge Hjalmar Neumann, udl 13. 4. 34 hos Fraenckel & Co. (arb. s. St.). Paal. Karen Gejlsbjerg, udl. 15. 4. 34 hos Recato (arb. s. St.). Hj.arb. Knud G. Hansen, (Viggo Møller). Sætter Ove Bernhardt, udl. 27. 3. 34 hos I. A. Hansen (arb. s. St.).

Horsens: Sætter Olfert Nielsen, udl. 30. 4. 34 hos F. Schur & Co. Kolding: Sætter Knud Rasmussen, udl. 1. 5. 34 hos V. Schæffer, Sætter Aksel Nielsen, udl. 1. 5. 34 i A/S Centraltr., Vejen. Kørsør: Sætter Helge Hansen, udl. 1. 5. 34 hos N. Zachariassen. Maribo: Paal. Tove Sørensen. Nyborg: Sætter Holger Hansen, udl. 1. 5. 34 i Nyborg Avis, Sætter Georg Ley, udl. 1. 5. 34 i Nyborg Reklametrykkeri. Varde: Sætter Svend E. Simonsen, udl. 1. 5. 34 hos Johansen.

**Tiltraadte.**

København: 3477 Aage Sørensen fra Silkeborg (Lange & Co.), 6240 Erik Larsen fra Odense (arbl.), 770 Maximillian Sørensen fra Helsingør (arbl.), 7905 Arne Christensen fra Rejse (arbl.),

1429 Frantz Persson fra Rejse (arbl.). 6224 Rudy Sørensen fra Varde (Haagensen).

Aarhus: 7992 Børge R. Knudsen (arbl.). Faaborg: 3647 Karl Rasmussen (arbl.). Holstebro: 7320 Richardt Christensen (arbl.), 3576 Evald Jensen (arbl.). Kolding: 3699 Svend Aagaard (arbl.). Nykøbing F.: 7189 Axel Jochumsen (arbl.). Ringkøbing: 6379 Hans Jøgensen (A. Rasmussens Bogtr.). Sønderborg: 3526 Niels Bertel Nielsen (syg). Sønderborg: 7723 Arnold R. Petersen paa Skole. Vejle: 6029 Albert Haagensen (arbl.).

**Fratraadte.**

København: 1778 Sigfred Schiøtt paa Rejse, 1588 Hans Eliasen paa Rejse, 7723 Arnold Petersen til Sønderborg, 7010 Holger Krøyer paa Rejse, 2858 Albert Christensen paa Rejse, 390 Carl Helms paa Rejse.

Aalborg: 6135 Eigil Thvilum paa Rejse. Esbjerg: 6379 Hans Jørgensen til Ringkøbing i Pl., 3647 Karl Rasmussen til Faaborg (arbl.), 6187 Erling Petersen til Aalborg (arbl.), 5746 Sv. Aa. Mollerup til Viborg (arbl.). Frederikshavn: 6618 Ricard Simonsen til Aalborg i Pl. Horsens: 3356 Alfred Rasmussen paa Rejse. Kolding: 3410 Hans Jørgen Petersen paa Rejse. Middelfart: 3666 Helge Højlund paa Rejse. Silkeborg: 3477 Aage Sørensen til Kbhvn. i Pl. Varde: 6824 Rudy Sørensen til Kbhvn. i Pl.

**Annulleret Udslettelse.**

København: 1146 Sætter Westerberg (W. J. Christensen), 3108 Sætter Vilh. Rasmussen (Christtreu).

**Udslettet paa Grund af Restance.**

København: 1185 Hj.arb. Alfr. Andersen (Fraenckel & Co.).

**Udmeldt.**

København: 4619 Johanne Rasmussen (fratr. Faget).

**Død.**

København: 3057 G. A. Bidstrup (J. Jørgensen & Co.).

## FAGTEKNISK SAMVIRKE

### Til Kredsene!

Alle i Kredsene beroende, fra Efteraarsudstillingerne hidrørende Udstillingsmateriel, Mapper o. s. v., bedes omg., senest i Løbet af 14 Dage, returneret. Det samme gælder udlaante Bøger og Hefter, hvis Udlaanstid er udløbet. — Adr.: T. F. S. Nørrevold 90, København K.

Bibliotekarens Adr.: O. Chr. Sørensen, Frederiksborgvej 168[2] København N.

### Københavns Kreds

udstiller **Foraarets Svendeprøver** Mandag den 7. Maj, Kl. 8—10 i Lokalerne, Nørrevold 90. Alle Kolleger har Adgang til denne Udstilling.

### 2. Kreds

havde Udstilling, Generalforsamling og Foredrag Søndag den 15. April paa »Vinhuset« i Næstved.

Der var mødt Medlemmer fra Haslev, Hillerød og Slagelse. — Efter en interessant Gennemgang af de udstillede Tryksager begyndte Generalforsamlingen Kl. 2.

Forhandlingsprotokollen blev godkendt, ligeledes Formandens Beretning og Kassererens Regnskab for det forløbne Aar. Delingen af 2. Kreds til en Nord- og Sydkreds blev henlagt til næste Landsmøde var afholdt. Næstved blev genvalgt til Kredscentral for det kommende Aar. Medlemsantallet for 2. Kreds er blevet fordoblet: fra 72 til 151. Under Eventuelt foreslog *Formanden*, at lade næste Sæson begynde med en Udstilling m. m. i Slagelse. Forslaget blev modtaget med Tak af Slagelse.

Efter et fælles Kaffebord, holdt *K. A. Jørgensen*, København, et overordentlig klart og instruktivt Foredrag om den moderne Typografi og fremviste i Forbindelse dermed en Del Plancher.

*Sekr.*

## KLUB-ANNONCER


**TRYKKERIARBEJDERNES KLUB**

Indbetaling af Kontingent samt Optagelse af nye Medlemmer finder Sted Fredag den 4. Maj Kl. 5½—6½ i Café »Standseren«, Nørre Farimagsgade 76. *Styrelsen.*

**Typografernes Cykle-Club**

**Sæsonen begynder 6. Maj**

Mødested: Sankt Hans Torv Kl. 10. — *Tur til Bøndernes Hegn.*

Enhver Kollega kan blive Medlem af Klubben. Kontingent 50 Øre Kvartalet.

I Tilfælde af Regnvejr samles Medlemmerne i Pileallé 18 (de smaa Haver).

**BOG- OG AKCIDENSSÆTTER-KLUBBEN I KØBENHAVN**

afholder *ekstraordinær Generalforsamling* Tirsdag den 8. Maj, Kl. 20, i Lokalerne, *Nørrevold 90* (1. Sal i Festsalsbygningen).

*Dagsorden:*
1. Beretning og fremtidig Virksomhed.
2. Valg af Styrelse og Suppleant.
3. Eventuelt.

*Styrelsen.*

**TYPOGRAFERNES SPORTSKLUB**

afholder Kristi Himmelfartsdag, Torsdag den 10. Maj 1934, Kl. 10.

**Mesterskabskonkurrence**

Forchhammersvej 18, Gymnastiksalen.

**Billetter à 50 Øre.**

Der konkurreres om en af Direktør Wm. Simmelkiær (Grafisk Compagni) udsat Sølvpokal, der skal vindes 3 Gange for at blive Ejendom, samt om »T. S.« 1. og 2. Præmie.

**GUTENBERG-KORET!**

Herretur Kr. Himmelfartsdag til Skovløberhuset, Vesthus, Hjortekær.
Passive og aktive Medlemmer bedes møde Kl. 9 30 i Hovedbanegaardens Vestibule, Afgangssiden.

**BLADSÆTTER-KLUBBEN I KØBENHAVN**

afholder sin aarlige *Frokosttur* Søndag den 13. Maj. Der mødes Kl. 12 hos Poschmann, Ermelundshuset. Indtegning 2 Kr., Klubben yder det sædvanlige Tilskud. Inkassatorerne maa senest Fredag den 11. Maj opgive Antallet af Deltagere til Kassereren, Jens Hansen, »Dagens Nyheder«. *Bestyrelsen.*

Kun de originale
E. L. SÆTTERIMØBLER
betyder en virkelig Modernisering af Sætteriet ved et helt gennemført System ... ... ... ... ... ... ... ... ...
ERIK LEVISON'S Specialværksteder for moderne Sætterimøbler

*Sygemeldinger maa omgaaende meldes til Kontoret.*

## ANNONCER

FREDERIK HJORTH
Tagensvej 236 København N. Taga 4329
Baandmaal · Monterede Værktøjskasser Faglitteratur

**Annonce-, Akcidens- el. Maskin-**

sætter, fin Svendeprøve, dygtig og hurtig, søger Plads straks el. senere, gerne Ferieplads. Billet mrkt. »85« modtager Ekspeditionskontoret.

**Paalæggerske**

søger Plads. *Amalie Paulsen,* Storegaardsvej 3 [1], Husum

**Hillerød-Typografernes Sommerhus,**

beliggende i Asserbo, indeholder 2 Lejligheder hver med 1 Vær., Køkken og Entre, fuldt møbl., kan faas til Leje i enkelte Uger, før og efter Ferien. Henv. til Typ. Chr. Nielsen, Aamosevej 1, Hillerød.

**2 Stk. br. Intertype-Støbeforme**

billigt til Salg, byttes evt. med Støbegryde-Mantler (uden selve Støbegryden). Billet mrkt. »87« modtager Ekspeditionskontoret.

**Bogtrykkeri til Salg.**

Et i god Gang værende Bogtrykkeri med eget Ugeblad. 100 forskellige Skrifter, 2 Hurtigpresser, Diegelpresse, Fluesmækker og andre Hjælpemaskiner, er til Salg straks. Pris 16000 Kr. Kapital nødvendig. Gode lyse Lokaler. Stor Kundekreds. Eneste Trykkeri i Byen. Billet mrkt. »Sydjylland 80« modtager Ekspeditionskontoret.

FAENZA
FREDERIKSBORGGADE 46
GODE IDEER TIL GAVER I SØLV, LÆDER O. M. A. BILLIGE PRISER
KOLLEGER 10 %.

TANDLÆGE VIGGO JENSEN
KLAREBODERNE 2 II, HJ. AF KØBMAGERGADE 40
KONSULTATIONSTID FRA 10—7
ONSDAG OG LØRDAG FRA 10—3½
TELEFON 15868

FRITZ MÜLLER
*Grafisk Fagforretning • Landskronagade 61*
Skrift, Messinglinier, Blindmateriel
Alle tekniske Artikler for Faget, Maskinbaand, Værktøj
Repræsentant for: Danske Farve- og Lakfabriker
Telf. Centr. 10291

GRAFISK COMPAGNI
CENTRAL 777 - 14577 - 11395
*EGET SKRIFTSTØBERI - GRAFISK FAGFORRETNING*
*ALLE MASKINER OG MATERIALER FOR DE GRAFISKE FAG*
KOMPLETTE TRYKKERIER LEVERES I ALLE STØRRELSER

**LIVSFORSIKRING** med eller uden Udbetaling i levende Live, *Konfirmationsforsikring* osv. tegnes bedst og billigst i
ARBEJDERNES LIVSFORSIKRING
*Restancefrist under Arbejdsløshed.* Ugentlig Opkrævning sammen med Forenings-Kontingentet. — *Brand- og Tyveri-Forsikring* samt *alle Arter af Forsikring* billigst i 1. Klasses danske Selskaber.
Forlang Oplysninger hos
ANTON JENSEN • PRAGS BOULEVARD 4 [2]

CONTRASOL-FARVER
Drøjere
Renere
Ultra lysægte
Bedre
Intensive
Nye Farver
fra DRUBIN

Redaktør: FR. NIELSEN, Egøjevej 3, Køge. - Telefon 533.
Ekspeditør: KARL SØRENSEN, Vestergade 5, 1. Sal, København K.
Abonnement gennem Postkontorerne 1 Kr. 50 Øre Kvartalet.
Annoncer 35 Øre pr. Petitlinje (pladss. Medl. 25 Øre). 26 Gange og derover Rabat.

Trykt i Industri-Trykkeriet, København.

# TYPOGRAF-TIDENDE

ORGAN FOR DE TYPOGRAFISKE ARBEJDERES INTERESSER

NUMER 19 KØBENHAVN DEN 11. MAJ 1934 61. AARGANG

## VEJEN UDENOM HITLER

En jysk Kollega har i Anledning af Henrik Eriksens Angreb paa Ytringsfriheden i Typ.-Tid. sendt os et aabent Brev til H. E. Vi gengiver her Slutningen:

. . . I Fagblade for Intellektuelle — Ingeniører, Læger o. lign. — er det vel næppe almindeligt at finde meget andet end fagligt Stof. Disse Klasser har ad andre Veje rigelig Anledning til at pleje deres aandelige, politiske og borgerlige Interesser. Et Arbejder-Fagblad derimod, synes jeg, maa være ikke alene Organ for Fagets tekniske og økonomiske Interesser, men saaledes ledet, at det fremmer Frihedens, Lighedens og Broderskabets (det almenmenneskelige) Sindelag hos Læserne. Thi selv om Arbejderne nu har rigeligere Adgang til Kundskabstilegnelse end tidligere, saa vil en vis Del af den aandelige Næring, som Underklassernes Mentalitet bedst kan assimilere og trives ved (dersom det er Meningen, at de skal være Samfundets Salt) i populær Form bedst kunne »søbes« af Fagbladenes »Fade«. — Derfor at kræve, at *Arbejder*-Fagbladene — af Frygt for, at Fjenderne skal fiske i rørte Vande — skal have Skyklapper og ledes med én bestemt Tømme og Bidsel, er i Virkeligheden Lysangst og ad — Hitler til, d. v. s. den første sikre Smæklaas til Portaabningen for sand Frihed. Men Fagbladenes Redaktører maa fornuftigvis ogsaa være gode »Dirigenter« — svinge Taktstokken, saa det sømmelige, ærlige og urbane bliver Grundakkorden, hvorved den skønnest mulige Harmoni fremkommer. *Saa* er Misbrug af Ytringsfriheden udelukket.

Tænk engang, ærede Kollega, hvad det vil betyde, dersom Fagbladenes Skribenter kun maa dyppe Pennen, dersom de forud har antaget hin Kynikers Valgsprog, at Sprogets Gave er givet til at skjule den virkelige Hensigt med. Hvad bliver det til med Sandhedens og Retfærdighedens hellige Principer, dersom den mest ufordærvede Del af Menneskeheden (de arbejdende Klasser) for at hævde sig, maa oplæres i Diplomatikens Underfundigheder. — Romerkirkens jesuitiske Klerisi har i 1500 Aar behersket det stakkels Lægfolk ad Listighedens og Forførelsens Baner. Efter Bogtrykkerkunstens Opfindelse har Lægfolket med Ekskommunikationens Trusel over Hovedet været forbudt at læse andre Bibeludgaver end de med Kirkens Kommentarer.

Læg ogsaa Mærke til, hvad der er de politiske Diktatorers og Despoters første og sikreste Middel til Magtens Erobring og Bevaring: Tidligere var det *Vankundighedens*, og nu, da Menneskene kan læse, *Begrebsforvirringens* og de *demagogiske Jonglørkunsters* Mørkebanner.

I Diktaturets Lande ved vi jo, at sand Friheds Kildevæld: *Aands*frihed — *Tros*- og *Ytrings*frihed — er lænket og opdæmmet. Kom ihu det næsten eventyragtige middelalderlige Kætterbaal, som Hitler-Regimet for knap et Aar siden tændte for at tilintetgøre al den Litteratur, som ikke stemte med Nazi-Aanden. — Af en særlig Grund, som bestandig vil forefindes, blev Jordens mest *anti*despotiske Bog (Bibelen) sparet for Flammehavet.

Til Slut dette:

Hvilken logisk Bevisførelse kan der fremsættes for, at en Konstellation af socialdemokratisk og liberal politisk Føring i Danmark vil være i Stand til at holde Frihedens, Lighedens og Broderskabets hellige Banner rent og uplettet, saa længe Højfinansen behersker alle vore Bevægelser og falsk Religion (national-patriotisk og mystisk Overtro) Hovedparten af religiøst følendes Sind? — Med visse Modifikationer er vi alle og har hidtil alle været afhængige af de forskelligt formede sociale og politiske Magtsystemer, hvor det gælder Chancer for Erhverv eller andre Ressourcer. At stole for stærkt paa at Stemmesedlen alene kan gøre krogede aandelige og materielle Ting rette, har hidtil bragt de vaagne megen Skuffelse. Og Aarsagen er let paaviselig: Ingen af Jordens Magthavere er i Stand til at hæve sig over den øjeblikkelige Interessesfære og være upartisk retfærdig i Behandlingen af »Undersaatterne«, endmindre skue ind i Fremtiden og saaledes bedømme vigtige Situationer nøjagtig. — —

Men selv om det kan være vanskeligt for mange at indstille sig paa, at et upartisk Styre *kan* komme, skulde det dog være muligt for dem, som bekender sin Hengivenhed for Frihedsidealerne, at forstaa, at *aandelig* Frihedskærlighed kan og maa være hævet over enhver Art af fysisk eller synlig Magtbrug. — Hvorledes skulde

en *ærlig* Respekt ellers være mulig for t. Eks. de østrigske Arbejderes heltemodige Kamp for deres dog kun fattige erhvervede Friheder? —

Skænk derfor, ærede Kollega, Deres Fagfæller, som har noget *godt* paa Hjerte — uden iøvrigt at være i nøje Kontakt med eller i ensidig Forsvarsstilling for den øjeblikkelige politiske Opmarch — Frihedens hellige Ret til at aabne for Hjertets Sluser og lade lidt af »Vandet« strømme ind i Fagbladet. — Hav Tillid til de læsende Kollegers Bedømmelsesevne! — Ingen *Typograf* maa stille sig i Vejen for det Tog, der marcherer ud af Aandstyranniets Mørke under Lysets Aanders skønne Banner. *Det* er Vejen udenom Hitler og enhver Art af Despoti.

Thi *Livet* er nu engang mere værd end *megen* Mad.

---

## FORKLARING TIL ET FORSVAR

Mit Indlæg i »Typ.-Tid.« Nr. 15 var kun tænkt som et kortfattet Forsvar med lidt Pigtraad om for N. Th. Svendsens mangeaarige og udmærkede Medarbejderskab ved Bladet. Jeg véd saa godt, at han er i Stand til at forsvare sig selv, ligesom jeg mener, at Tendensen i hans mange Indlæg ogsaa *altid* har forsvaret ham som en god Kollega. Netop derfor vaktes min Harme, da jeg læste de mere eller mindre maskerede Udfald mod ham. Jeg havde nær sagt: gaar det saaledes med det grønne Træ, hvorledes da med det tørre?

I Tider, hvor Fagets Udøvere — trods glædeligt stigende Beskæftigelse — trues fra mange Sider. Hvor Maskinsatsfabrikerne har Frihed til at nedkonkurrere Prisen paa Arbejdet til det umulige, og hvor mærkelige Vandregribbe af vor egen Yngel ved Løfte om Guld og grønne Skove har Frihed til at ribbe Virksomheder og Personaler til mere Udbytte — for dem selv. (Her er et herligt Omraade, H. E.!) Nu er det altsaa Tiden, da man kan tillade sig at anklage en Kollega, som (paavist i mit Indlæg!) ved positiv Kritik forsøger paa at give Forslag til Reformer for Organisationen og Faget *indefra*. Dette ønsker man forbudt — med Munden fuld af »Frihed«.

Der findes i Artiklen om »Ensretning« (?) *intet*, som kan udlægges i Retning af, at Forf. paa nogen Maade ønsker Naziregimente el. lign., og de faa Steder i den, som maaske kan henføres til et Slags *Kætteri*, er saa uskyldige, at de kun læst med ekstra Vrangvilje kan gøres til Propaganda for en *udemokratisk* Tankegang.

Lad os faa den Artikel genoptrykt!

Vi er vel snart enige om det »tredie Rige«s Fordærv; men naivt vilde det være at tro, at det Rige, hvis Doktriner H. E. altsaa sidder fast i, skulde være endegyldigt. Vé de formastelige — hvoriblandt underskrevne — som gaar og venter paa endnu flere »Riger«!

Det er vist ikke Svendsens Mening at ville »dupere« nogen med sine Artikler, men hvis ikke »Typ.-Tid.« kun skal indeholde Syge- og Ligkassemeddelelser, finder jeg det nødvendigt, at Kollegerne faar Lov til at udtrykke sig saa frit som muligt, uden Fare for at blive stemplet. I denne Forbindelse er det morsomt at kunne pege paa, at H. E.'s Indlæg næsten hver Gang ved en ironisk Skæbne har været flankeret af Meningsfæller til N. Th. Svendsen. Man skal vel ikke tvinges til at søge til *andre Kilder* for at faa *Skyggesiderne* med, til fuld Forstaaelse af den faglige Stilling til enhver Tid. Ham, der »sagde noget« i Tarifkommissionen, har vi ikke megen Glæde af paa Værkstedet.

Forresten har Ord ikke altid den paalydende Værdi i Nedskæringstider. Naar Mennesker taler til mig om »Frihed«, saa venter jeg mig ikke mere, end hvis de siger f. Eks. »Kampklar«.

Jeg har ikke Raad til at have politiske Illusioner — heller ikke efter bedstefaderlige Formaninger fra en jævnaldrende.

Da jeg for nogen Tid siden hørte en Taler fra en *Dybbølfest* i Overværelse af Hs. Majestæt med Følge og en hel Masse mere, vaagnede jeg op af en Døs og troede, at jeg havde hørt Fæstningsbyggeren, salig General *Jesper Bahnsons* hule Røst fra Graven; men heldigvis var det en landsfaderlig Stemme, som overbeviste mig om, at jeg levede i Nutiden og at jeg var paa den sikre Side af *Grænsen*.

Jeg forstod, at Historien gentog sig indenfor Murene ligesom Serveringen udenfor paa Fælleden ogsaa kun var en historisk Reprise. Og jeg sendte en beklagende Tanke til Arbejdernes Pionerer (min afdøde Fader var med dengang!), som fik Tamp — uden at nogen Kammeretellerandet lod det transmittere.

Hverken Svendsen eller min aldeles ikke interessante Ringhed har fremsat Ønske endsige Trusel om at sønderbryde de *Værn*, som vore Fædre grundlagde, men — og det mener jeg, at Svendsen Gang paa Gang har peget paa — vi har Opgaver endnu, og dertil er *Oplysning* det bedste Værktøj, derunder enhver Form for *sund Kritik af det bestaaende*.

Jeg véd ikke, hvad det næste Rige vil byde os, men jeg tænker mig, at det engang kommer dertil, at man genopdager *Mennesket*. Det er netop Interessen for det *humane*, som de moderne Bevægelser synes mig i høj Grad at mangle, i deres Iver for ensrettet Organisation og Bevæbningsteknik.

Hvor Mennesker lever, ikke alene som Objekt for hurtiggaaende Skatteopkrævning, men med fuld Ret til Arbejde og Arbejdes Udbytte, saa de selv kan sørge for deres *personlige* Udvikling, dèr er Idealerne fra det 2. Rige, som tabtes til det 3. Rige, formodentlig at vente i et 4. Rige.

— — —

Naar jeg af og til har søgt et fast Holdepunkt i Tilværelsen, har jeg grebet hid og did, men jeg har endnu aldrig til det Brug grebet efter en Frikadelle.

Lørdag Aften, 28. April 1934. *Louis Møller.*

## DANSK TYPOGRAF-FORBUND

### Udbetaling af Ekstrahjælp.

Fredag den 11. Maj vil der af Hjælpekassen blive udbetalt en Ekstrahjælp til alle arbejdsløse Medlemmer, der i de sidste 12 Maaneder har været arbejdsløse i mindst 90 Dage. Beløbet er fastsat til 30 Kr. for Forsørgere med Børn og 20 Kr. for alle øvrige arbejdsløse.

Medlemmer, der for Tiden er i Arbejde, men bliver arbejdsløse i Løbet af indeværende Kvartal, kan ogsaa erholde en Ekstrahjælp af ovennævnte Størrelse, naar de har været arbejdsløse i mindst 90 Dage i de sidste 12 Maaneder.

København, den 4. Maj 1934. *Forretningsudvalget.*

---

Der er i indeværende Uge til samtlige Provinsafdelinger og Filialer udsendt Stemmesedler ang. Valg af Tarifkommission. Stemmesedlerne skal være Afdelingsformændene i Hænde senest 14. Maj og af disse indsendes til Forbundskontoret senest 16. Maj.

*Forretningsudvalget.*

---

## DANSK TYPOGRAF-FORBUNDS
### KØBENHAVNS-AFDELING

afholder

**ordinær kvartaarlig Generalforsamling**

**Søndag den 27. Maj Kl. 10**
i Rømersgade 22.

DAGSORDEN:

1. Beretning. 2. Regnskab. 3. Beretninger fra a) Social-Demokratens Kontrahentforsamling, b) Arb. Landsbank (med Valg af 1 Repr.), c) Arb. Fællesorg. Brændselsforr., d) Arb. Livsforsikringsselskab, e) Bryggeriet »Stjernen«, f) Dansk Kooperativ Assurance (med Valg af 1 Repr.), 4. Opstilling til Valg af a) Næstformand, b) 3 Medl. til Bogtrykfagets Voldgiftsret og 3 Suppleanter til samme.

*Medlemskort skal forevises.* *Styrelsen.*

---

## Københavns-Afdeling

afholder

## Medlemsmøde

**Onsdag den 16. Maj Kl. 20**
i Rømersgade 22

Mødets Emne er:

*Drøftelse af Foraarets Overenskomst-Situation.*

*Medlemskort skal forevises ved Indgangen.*

*Styrelsen.*

---

## Pladstilbud.

I Henhold til Anvisningskontorets Regulativ, Punkt 7, gøres opmærksom paa, at ingen maa slutte bindende Aftaler om Pladstilbud, før Henvendelse er sket til Lokalkassereren i den paagældende By eller i København til Anvisningskontorets Bestyrer. Undladelse heraf medfører Karantæne.

## ET BREV
### OM MARXISME, DEMOKRATI OG DIKTATUR

Kære Frederik!

Undskyld, at jeg blander mig ind i den Diskussion, du har faaet i Gang om Marxismen, men det forekommer mig, at du — al din Viden og friske Syn paa mange Ting til Trods — denne Gang ligesom sætter Kikkerten for et blindt Øje og udfra det, du ikke ser, fremsætter dine Meninger.

Du er ikke Marxist, Frederik! Overfor mig begrundede du i sin Tid din Indmeldelse i Socialdemokratiet med, at *netop* fordi dette Parti ikke var marxistisk, kunde du uden Skade paa din Sjæl staa som Medlem. Du havde Ret i din Paastand, men inderst inde har du altsaa alligevel troet, at de Fest- og Helligdagsfraser, som Socialdemokratiet pyntede sig med, var en marxistisk Klædning.

Du troede alligevel, at disse Folk i givet Tilfælde vilde indføre Socialismen, og nu da det afsløres, at der hverken findes Socialisme eller Demokrati i Socialdemokratiet, bliver du mistænksom overfor alt og alle, specielt overfor de Marxister, der i Praksis har gjort Forsøg paa at indføre Socialismen.

Du ser i Rusland kun tilbagegaaende Bevægelser, intet positivt, ingen Socialisme, og udfra dette — samt Skuffelsen over de socialdemokratiske Føreres Forrædderi — skønner du, at der maa være noget galt med selve Marxismen.

Men her er det dig, der er paa fejlt Spor. Det er rigtigt, at der i Rusland er sket den taktiske Bevægelse, som hedder Nep-Politiken, men det har ikke betydet nogen Svækkelse af de socialistiske Tendenser i Revolutionen, tværtimod. Der er i Dag adskillig mere Socialisme i Rusland, end der var før Nep-Systemet indførtes.

Du skriver bekymret om Manglen paa Ligeløn og mener, at det er Forskel i Indtægter, der skaber Klassemodsætninger. Det er det slet ikke. Det afgørende er, hvad man faar Lov at bruge sin Løn til. Anvendes den til at skabe Muligheder for Udbytning af andre Mennesker, ja, saa kommer Klassemodsætningerne naturligvis, men bruges den kun til at købe sig selv og sin Familie nogle flere Brugsgenstande eller Fornøjelser, er Faren for Uddybning af Klassemodsætninger fuldkommen minimal.

Endnu er Sovjet-Unionen intet klasseløst Samfund, men det bevæger sig hurtigt hen imod at blive det.

Hvad er der ikke sket i Industrien. Fabrikanter, Aktionærer, Bestyrelser og snyltende Direktører bortjaget, og i Stedet er kommet Arbejderforvaltning og socialistisk Kappestrid om at naa det bedste. Stadig stigende Reallønninger og en Socialforsorg, som intet kapitalistisk Land har Magen til. En Arbejdstid, der gennemsnitlig ligger under de 7 Timer og fuldstændig Likvidering af Arbejdsløsheden er jo heller ikke Resultater, man kimser ad.

Og Landbruget. Omtrent 50 pCt. er kollektiviseret eller med et mere forstaaeligt Udtryk: fælles Andels-Landbrug. Det varer ikke længe, før Klasseforskellen er udryddet paa Landet, og Fællesskabets og Samarbejdets Idé helt har sejret.

Er det Linjer, der peger tilbage? Nej, de peger absolut og positivt frem mod et socialistisk Samfund.

Men det er maaske ogsaa mere Proletariatets Diktatur, du hefter dig ved. »Hvor trives noget godt og skønt og stort i Tvang?« bruger du som Motto, og som alle bevingede Ord har det baade Løgn og Sandhed gemt i sig.

Proletariatets Diktatur betyder Tvang for et lille Mindretal, de tidligere Udbyttere og »fine Folk«, der levede paa det store arbejdende Folks Bekostning, men Proletariatets Diktatur betyder tillige Frihed, Selvstyre og Menneskelykke for de Millionmasser, der tidligere var underkastet Overklassens Forgodtbefindende. Og Fakta viser da ogsaa, at der under Proletariatets Diktatur vokser »noget godt og skønt og stort« op.

Maa jeg stille dig et Samvittighedsspørgsmaal, Ven Frederik? Hvor i Verden finder du et Land, hvor der ikke hersker nogen Tvang? Hvor i Verden findes det Fata Morgana, ogsaa kaldet Demokratiet, som Socialdemokratiet fabler om skal forsvares?

Du er jo ikke saa naiv at svare: Danmark. Demokrati er en Vare, vi aldrig har set i uforfalsket Tilstand. Pengesække har altid vejet tungere, og Smaamandens Indflydelse har altid ligget under for Rigmandens. Og hvad Demokrati har vi indenfor Arbejdernes egne Organisationer? Selv Hellberg er klar over, at der er gaaet Svamp i det smukke Træ, men at Svampen er ham selv og hele den Tankegang, der ytrer sig ved Afstemningssvindel, tvungen Voldgift, Politiknipler og Tugthuse, søger han naturligvis at dække over.

Men du og jeg og Tusinder af andre vèd det. Demokratiet er kun en Floskel, beregnet paa at opretholde det kapitalistiske Diktatur i Danmark.

Det er muligt, at gamle Nikolaj Frederik Severin Grundtvig har kendt til Frihed, men der foresvæver mig lidt om, at en af Staunings og Zahles nære Aandsfrænder, Estrup, dengang heller ikke var bange for at svinge Politikniplen og Ryttersablen mod en Flok Arbejdere, der var saa formastelige at tro, at Grundlovens Bud om Mødefrihed og Talefrihed ogsaa gjaldt for dem.

Eller var den gamle saavel som Friheden allerede død dengang?

Tidens store Spørgsmaal nu er slet ikke »Demokrati«. Et saakaldt Demokrati, der til sit Forsvar bruger fascistiske Undertrykkelsesmetoder, er allerede paa Forhaand en slagen Bevægelse. Spørgsmaalet er i Dag: Proletariatets (de udbyttede Arbejderes og Smaabønders) Diktatur eller Kapitalens aabenlyst fascistiske Diktatur.

Skulde Valget være svært for os Smaafolk? Skulde Valget heller være svært for dig, Frederik? Tror du ikke, Friheden ligger dèr, hvor det store jævne Folk selv regerer.

Jeg vèd ikke, om du i Dag staar tilknyttet Socialdemokratiet, men jeg nærer den gode Tro til Alvorligheden i din Frihedsstræben, at du forlængst igen har sagt dig løs fra dette Politikniplens brutale Tvangs-Parti.

Og allerede det vil jo være et Skridt i den Retning, der peger fremad for dansk Arbejderbevægelse.

Det var mange Ord, men de kommer fra Hjertet og forhaabentlig falder de ikke paa Klippegrund hverken hos dig eller de mange andre.

Venlig Hilsen

*Ths. Pedersen.*

## FRA DEN ØVRIGE VERDEN

### Erstatningskrav for Generalstrejke.

Den overordentlig vel gennemførte Generalstrejke i Frankrig i Februar Maaned, hvori ogsaa Typograferne deltog, har pludselig beredt vore Kolleger i Elsass en Overraskelse, idet de har modtaget en Skrivelse fra »Sammenslutningen af Bogtrykkere i Provinsen Nedre Rhin«, hvori det meddeles, at der er anlagt Sag mod det franske Typografforbunds Afdeling i Elsass til Betaling af en Skadeserstatning paa ikke mindre end 80—100.000 Frc. for Brud paa Overenskomsten i Anledning af Generalstrejken. Det siger sig selv, at vore Kolleger i Elsass ikke lader sig skræmme af dette Sagsanlæg, og de har da ogsaa gengivet Skrivelsen i deres Fagblad uden Kommentarer, men i en let spøgende Tone.

Vore franske Kolleger forsømmer i det hele taget ingen Lejlighed til at yde deres Bidrag til Forsvar for Demokratiet og for Arbejderstandens Rettigheder.

Strejken i Bordeaux, der har varet fra den 18. December 1933, er nu afsluttet, idet forskellige Afstemninger har givet Flertal for den Lønforhøjelse paa 1,50 Frc. om Dagen, som Arbejdsgiverne tilbød i Begyndelsen af Januar. De strejkende besluttede derefter at genoptage Arbejdet. Beslutningen blev imidlertid ikke ført ud i Livet, thi Kommunisterne modarbejdede den, saa Spørgsmaalet om Genoptagelse af Arbejdet stadig stod aabent; en ny hemmelig Afstemning gav imidlertid Flertal for Genoptagelse af Arbejdet med 500 Stemmer mod 213, hvorefter Strejken endelig blev hævet.

En Del Arbejdsgivere forlangte da, at Arbejderne med deres Underskrift skulde forpligte sig til Udmeldelse af Forbundet, og dette uhyrlige Krav blev først frafaldet efter en Intervention hos Myndighederne. Genoptagelsen af Arbejdet kunde kun foregaa lidt efter lidt, da visse Arbejder i Mellemtiden var gaaet over paa andre Hænder.

### De grafiske Fag i Belgien.

Fællesarbejdsoverenskomsten for de grafiske Fag i Belgien udløber den 30. Juni d. A., og Forhandlinger om Fornyelse af Overenskomsten har allerede staaet paa i nogen Tid, uden at man endnu er naaet et Resultat. Begge Parter var egentlig rede til at forlænge Overenskomsten 1 Aar, men Arbejdsgiverne stillede dog det Krav, at man skulde gaa bort fra 48-Timers Ugen, saaledes at det skulde være tilladt, hvor der var Mangel paa Arbejde, at reducere Arbejdstiden indtil 32 Timer om Ugen mod tilsvarende Afkortning af Lønnen.

Fra Personalets Side blev dette Krav imidlertid afvist som absolut uantageligt, og dermed er Forhandlingerne da indstillet.

En almindelig Landskongres indkaldtes til Behandling af Situationen.

Den tarifmæssige Mindsteløn beregnes paa Grundlag af et Indextal gældende for hele Landet. Tallet var i Aarets første Kvartal 700, hvilket giver en Løn paa 298,25 Frc; fra 1. April til 30. Juni er Indextallet 677 og dertil svarer en Løn paa 292,75 Frc.

## FAGMØDE I AARHUS

Som meddelt i sidste Numer af »Typ.-Tid.« indbyder Lokalafdelingen til Fagmøde, Søndag den 13. ds., hvor der vil blive givet Anledning til at fremsætte og diskutere de Ønsker om Ændringer til vor Tarif, Kollegerne maatte have. Afdelingen forventer derfor, at alle Lokalafdelinger vil lade sig repræsentere paa Mødet, saaledes at dette kan blive det rette Udtryk for Medlemmernes Mening.

Mødet, *der paabegyndes Kl. 10¾ og afholdes i Arbejdernes Forsamlingsbygning, Amaliegade*, er tænkt arrangeret paa den Maade, at der om Formiddagen afholdes Møder for Brancherne, og efter Middagspausen, der er fastsat til Kl. ca. 13, er der fælles Møde, hvor Ordførerne for de forskellige Brancher vil fremføre de Krav, som Branchemøderne har vedtaget.

Forbundets Formand *Julius Schrøder* og den fungerende Forretningsfører *Fr. Mehr* kommer til Stede.

Mødet afsluttes med et fælles Kaffebord, ved hvilket Afdelingen er Vært.

*Aarhus Lokalafdeling.*

## OMKRING FAGBLADET

Et enkelt Punkt i N. Th. Svendsens uligevægtige »Forsøg« paa et overlegent Hip til mig, frister til en kort Beskæftigelse med denne Kollega, der synes i Besiddelse af den Tro, at han, og kun han kan skalte og valte med Fagbladets Spalter, som det passer ham. — Det gælder jo om at holde Liv i Fiktionen: »Han skriver s'gu ellers godt.« — Resten af Forsøget skal jeg lade være, hvad det er, det siger kun, hvor ærgerligt det kan være, at en Modstander tager Vaaben i Brug, man selv mener at have Forret til at haandtere.

N. Th. S. tager ikke Fejl i, at jeg var Medlem af Bog- og Akcidenssætterklubbens Styrelse, da denne Klub paa Delegeretmødet i 1932 forelagde sit Forslag til en Modernisering af »Typ.-Tid.«s typografiske Udseende.

At der i denne Forbindelse medfulgte en »stoflig« Udvidelse af Bladets Indhold, var ogsaa taget i Betragtning. Men ikke erindrer jeg noget som helst om, at en saakaldt »Højnelse« af Bladets Stof var paa Tale.

Men hvis N. Th. S. er i Besiddelse af bedre Viden herom, er det egentlig uforstaaeligt, at han ikke paa bedre Vis har taget sig denne Viden ad notam.

Derimod erindrer jeg, at N. Th. S. i »Maskinsætterbladet« stillede sig ikke saa helt lidt ved Siden af den Stilling, han indtog til Spørgsmaalet paa Delegeretmødets Talerstol i Odense. — — —

Det forekommer mig sluttelig, at der er al Grund for N. Th. S. til at gaa mere sagte med Dørene end hidtil, samt til ikke at stille større Krav til andre om »Højnelse« af Bladet end dem, han i den sidste Tid gennem enkelte Skriverier heri Fagbladet, der endog i Dagspressen er blevne betegnede som »færdigsyede«, og ikke mindst i »Svarene« til sine Kolleger, hidtil har stillet sig selv. — Trods dette, at jeg er en yngre Mand end N. Th. S., skal jeg dog tilraade ham at studere lidt af Begrænsningens store Kunst, og at omgaas det — ikke mindst for ham — farlige Vaaben, Pennen, med den største Forsigtighed. Der sker jo af og til Vaadeskud.

Ved at lægge sig dette paa Sinde vilde N. Th. S. have den bedste Mulighed for at bevise, at *hans* Interesse for »Højnelse« af Fagbladet er mere end blot og bar hysterisk Simuleren.

*Henrik Eriksen.*

## TIL KAPITALENS FORDEL

Man maa jo kende de indre Bevæggrunde for at bedømme en Handling, hvad enten det drejer sig om den ene eller anden Ting. Hvad jeg tænker paa er først den ene, nemlig Søfolkenes Strejke, der jo fra første Strejkedag maatte anses for tabt, den skulde nærmere henlede det Offentliges Opmærksomhed paa, hvilke elendige Arbejdstids- og Arbejdsløns-Vilkaar, Søens Folk levede under. Den anden er ligesaa, om ikke sørgelig, saa interessant at kigge lidt nærmere paa: Slagteriarbejderne erklærer Strejke under lovlige Former, forlanger efter min Mening ubetydelige Ændringer i deres lovlig opsagte Tarif, og med alle de bedste Betingelser for at vinde en Strejke, men saa sker der jo som sædvanlig noget i Form af en Lov, nu skal de lovmæssigt begynde at arbejde igen. Man begynder at forstaa, hvilke Retninger der skal følges for Fremtiden; jeg forstaar godt, at Samfundets Vel kommer først paa Dagsordenen, naar der er saa vigtige Ting som Strejker paa Programmet, men, hvorledes en demokratisk Arbejderregering kan nægte at støtte en Strejke, som Søfolkenes, selv om den var ulovlig, og samtidig knægte en lovlig og omtrent sikker vundet Strejke, er mig foreløbig en Gaade. Det bliver unægtelig interessant at se, hvorledes Regeringen vil bære sig ad, naar der selv efter de nye Afstemningsregler vil blive erklæret en lovmæssig og en stemmegyldig Generalstrejke. Man maa jo ikke løbe an paa, at Hovedmassen af Arbejderklassen vedblivende kan holdes nede, selv om der kommer nok saa mange nye Afstemningsregler, eller om galt skal være andre Love eller Regeringer.

Der er selvfølgelig Grænser for Ensretning af enhver Art, men der er endnu skarpere Afgrænsninger for modstridende Handlinger, fordelt paa forkerte Maader — til Kapitalens Fordel.

*R. Slemin.*

## VALGET TIL TARIFKOMMISSIONEN

Haandsætterne i Odense har paa et Møde Fredag d. 27. April vedtaget at opstille

*J. P. Løfqvist*

som Kandidat til Tarifkommissionen. I den Anledning opfordrer vi herved Haandsætterne til at afgive deres Stemme paa Løfqvist, idet vi er overbevist om, at netop han, ved de kommende Tarifforhandlinger, vil være os Haandsættere en god Talsmand.

*

Aabenraa Lokalafdeling har paa sin ordinære Generalforsamling eenstemmigt vedtaget at opstille Afdelingens Formand, Haandsætter

*Lorenz Dall,*

som vi hermed giver vor bedste Anbefaling.

*Aabenraa Lokalafdeling.*

## GENERALFORSAMLINGER

### Svendborg Lokalafdeling

afholdt ordinær Generalforsamling 14. April 1934. Formanden, *P. Hansen*, udtalte smukke Mindeord om afdøde Fedder Hansen (Medlemmerne rejste sig). Protokollen oplæstes og godkendtes. — Dirigent *P. Hansen*. — *Formanden* aflagde derefter Beretning og omtalte herunder en Overarbejdssag, hvor det var lykkedes at faa en Mand i Arbejde. Gjorde Rede for en Skrivelse, der efter en Generalforsamlingsbeslutning var afsendt til den stedlige Sygekasses Bestyrelse, og som misbilligede den Fremgangsmaade, der var anvendt ved Trykningen af de ny Sygekasselove. Præsenterede sluttelig det nyrestaurerede Banner for Medlemmerne. — *Corf. Madsen* takkede for det smukke Banner og gav en

historisk Redegørelse for dets Tilblivelse, samt oplæste Statuterne fra Indstiftelsen, som det var lykkedes ham at komme i Besiddelsen af. — *Formanden* takkede for Redegørelsen. — Om Skrivelsen til Sygekassen udspandt sig en Diskussion, hvori deltog *Corf. Madsen, Formanden, P. Jensen* og *Nygaard*, hvorefter Beretningen godkendtes. — Kassereren, *P. Jensen*, oplæste derefter Regnskaberne: Hovedkassen balancerede med Kr. 2776,56, Kassebeholdning Kr. 7,56. Lokalkassen balancerede med Kr. 686,63, Kassebeholdning Kr. 441,08. Begge Regnskaber godkendtes. — *Corf. Madsen* foreslog en Sommertur med Omnibusser. Det vedtoges at overlade Bestyrelsen Arrangementet indenfor et Beløb af 150—200 Kr. — *E. Petersen* foreslog »Husleje«, hvilket vedtoges.

*J. S.*

## Odense Lokalafdeling

afholdt Fredag den 20. April ordinær Generalforsamling paa Den ny Forsamlingsbygning. Formanden, *C. O. Madsen*, bød Velkommen. *Magnus Hansen* valgtes til Dirigent og gav Ordet til Formanden, der i sin Beretning bl. a. omtalte en Lærlingesag, hvor der var givet Dispensation for 3 Maaneder, en Sag om Underbetaling af en Paalæggerske hos en Bogtrykker, der forrige Aar var idømt en Erstatning og Bod paa 600 Kr. for samme Forseelse. Ved et afholdt Mæglingsmøde var Erstatningen denne Gang blevet 350 Kr. plus 200 Kr. i Bod. Formanden havde maattet indkassere Kr. 12,90 som tilgodehavende Løn hos en Bogtrykker. Der førtes Forhandlinger med Bogbinderne, der havde besværet sig over, at vore Medlemmer hos et herværende større Firma udførte Bogbinderarbejde. Et tilskadekommet Medlem havde faaet Dispensation for Oplæring til Maskinsætter, men Sagen var endt negativ, da Flertallet af Personalet var imod. Formanden sluttede med at aflægge Beretning fra Generalforsamlingen i Den ny Forsamlingsbygning; der var i Aarets Løb indtjent et Netto-Overskud paa 31.000 Kr. — Beretningerne godkendtes.

Kasseren, *Aage Henrik Iwersen*, oplæste de reviderede Regnskaber. Hovedkassens Regnskab balancerede med Kr. 13.544,30, indsendte Kr. 144,05 Lokalkassens Regnskab balancerede med Kr. 6.115,26. Indsamlingen til de østrigske Arbejdere havde indbragt Kr. 179,00. Vinterfestens Regnskab balancerede med Kr. 382,75. Samtlige Regnskaber godkendtes enstemmigt og til at underskrive Hovedkassens Regnskab valgtes *Jul. Nielsen* og *Møller-Madsen*.

*Formanden* oplæste Regnskabet over Lokalkassens Virksomhed i 1933 og den udarbejdede Statistik over Medlemmernes Lønninger, Overarbejde og Forskydningsgodtgørelser for Aaret 1933.

Det vedtoges at bibeholde de 10 Kr. pr. Uge til arbejdsløse uden Understøttelse og en Extraudbetaling af 15 Kr. i Ugen før Pinse.

Til Revisor genvalgtes Harald Svendsen. — Til Arbejdernes Aktiebageri genvalgtes Jul. Nielsen. Til Fyns Social-Demokrat genvalgtes Jul. Nielsen og Magnus Hansen. Til Arbejdernes Brændselsforsyning genvalgtes Rønnow Rasmussen og nyvalgtes Møller Madsen. Til Den ny Forsamlingsbygning genvalgtes Mar. Svendsen, Fr. Larsen, Engelb. Petersen, Anton Nielsen, C. C. Andersen, Bolbjerg, C. O. Madsen og nyvalgtes Viggo Jacobsen.

Det vedtoges at deltage med Banneret i 1. Maj-Demonstrationen. Derefter drøftedes Vaarturen og en Sommerudflugt til Munkebjærg, og Bestyrelsen fik Bemyndigelse til at arrangere paa bedste Maade. — Saa sluttede Dirigenten den godt besøgte Generalforsamling.

*M.*

— — —

Søndag den 29. April afholdt Afdelingen en ekstraordinær Generalforsamling med Indstilling af Kandidater til Tarifkommissionen paa Dagsordenen. Der indstilles: For Maskinsætterne: *Jørg. Andersen*, Kolding, *Vald. Nielsen*, Odense. For Haandsætterne: *Jørgen P. Løfqvist*. For Trykkerne: *Laurits Andersen*.

*M.*

## Horsens Lokalafdeling

afholdt ordinær Generalforsamling Fredag den 20. April. Dirigent: *C. Christoffersen*. Formanden, *Charles Fischer*, bød den talrige Forsamling Velkommen, hvorefter Sekretæren oplæste Forhandlingsprotokollen, der godkendtes. — Derefter aflagde *Formanden* Beretning, hvoraf fremgik, at en Del af Afdelingens arbejdsløse havde været beskæftiget, men desværre kun kortere Tid. Formanden omtalte de forskellige Kassers Stilling og mente at spore en lille Bedring paa flere Omraader. Afdelingen har nu Ret til at sende en Skuemester til Svendeprøver, og ligeledes medvirker Kolleger som Censorer ved Teknisk Skoles Aarsprøve. Beretningen godkendtes enstemmigt.

*C. Christoffersen* aflagde en kort Beretning fra »Horsens Social-Demokrat«s Kontrahentmøde. Beretningen toges til Efterretning.

Efter at Formanden havde berørt den afværgede Arbejdskonflikt, omtalte han de smaa Forbedringer, den fornyede Københavns-Tarif indeholdt, og han haabede, at den kommende Provins-Tarif ogsaa maatte bringe Forbedringer.

De reviderede Regnskaber, der for Hovedkassens Vedkommende udviste en Balance paa Kr. 3.320,00, godkendtes enstemmigt.

Et Punkt paa Dagsordenen ang. Typografernes Stiftelse i Horsens afstedkom en længere Diskussion mellem Medlemmer og Tilhængere af Stiftelsen paa den ene Side, og Modstandere af nævnte Institution paa den anden Side. Man enedes dog Gudskelov i al Fordragelighed om en Ordning af Stridsspørgsmaalet.

Under Eventuelt bevilgedes 20 Kr. til De unges Idræt, og det vedtoges at yde 5 Kr. (arbejdsløse 7 Kr.) som Rejsegodtgørelse til eventuelt Fagmøde.

*Th. P.*

## Silkeborg Lokalafdeling

afholdt Lørdag den 21. April ordinær Generalforsamling paa »Sommerlyst«. Formanden, *P. Gaardsted*, udtalte nogle smukke Mindeord over afdøde Faktor Pedersen, der var Æresmedlem af Afdelingen, omtalte særlig Faktor Pedersens Solidaritetsfølelse overfor Typograferne under Strejken i 1908, et Forhold, der var saa meget mere paaskønnelsesværdigt under de Forhold, Faktor Pedersen arbejdede, sluttede med at udtale et: Ære være hans Minde! (Forsamlingen rejser sig.)

Efter at Protokollen var oplæst og godkendt, fremlagde Kassereren, *Rudolf Jensen*, de reviderede Regnskaber. Forbundsregnskabet balancerede med Kr. 6.209,75. Indsendt til Hovedkassen pr. Bl. Kr. 1.100,00. Lokalkasseregnskabet balancerede med Kr. 865,84. Formue Kr. 481,26. Begge Regnskaber godkendtes enstemmigt. Som Kandidat til Tarifkommissionen vedtoges det at opstille Rudolf Jensen.

Det vedtoges at arrangere en Sommerudflugt. For de Medlemmer, der ønsker at deltage i Fagmødet i Aarhus, vedtoges det, at Lokalkassen betaler Billetten.

Under Eventuelt aflagde *Rudolf Jensen* Beretning fra »Silkeborg Social-Demokrat«s Kontrahentmøde, hvor de Resolutioner, der blev vedtaget paa Lokalafdelingens sidste Generalforsamling, var blevet behandlet, og der var fra Forretningens Side blevet hævdet, at Matriceudveksling ikke i Fremtiden vilde finde Sted.

Fra Danmarks kommunistiske Parti forelaa en Skrivelse angaaende Enhedsfront ved Majdemonstrationen. Toges til Efterretning.

Sluttelig drøftedes flere lokale Forhold.

# LÆRLINGESPALTEN

## Odense Lærlingeafdeling

har afholdt Konkurrence i Marts Maaned for Sættere og Trykkere. Præmieuddelingen fandt Sted paa »Den ny Forsamlingsbygning« Lørdag d. 21. April. Til Stede var Bedømmelseskomitéen, Formanden for Typograf-Forbundets Odense-Afdeling C. O. Madsen, Repræsentanter for Odense Amts Bogtrykkerforening samt de Lærlinge, som havde deltaget i Konkurrencen. Til Præmier havde Fagforeningen givet 20 Kr. og Odense Amts Bogtrykkerforening havde skænket 2 Vinkelhager til Sætterne og en Værktøjskasse til Trykkerne.

Efter at Faktor *Boysen* havde omtalt Sætternes Udkast som Helhed, uddeltes Sætternes Præmier. — Sætternes Opgave var et Reklamekort i Størrelse 9 × 14 cm.

Efter en Omtale af Trykkernes Arbejder uddelte Bogtrykker *Skotved* Præmierne til Trykkerne. — Trykkernes Opgave var fri.

Derefter talte Direktør *Hvidhjelm Petersen* paa Bogtrykkerforeningens Vegne og *C. O. Madsen* paa Fagforeningens Vegne. Lærlingeforeningens Formand takkede Bedømmelseskomitéen, Bogtrykkerforeningen og Fagforeningen for Hjælpen ved Konkurrencen og takkede de Lærlinge, som havde deltaget. Derefter inviterede C. O. Madsen paa Fagforeningens Vegne Forsamlingen paa en Kop Kaffe.

## SMAAT FRA NÆR OG FJERN

**Dødsfald.** I afvigte Uge døde to af vore Medlemmer. Sætteren *Helmer Lund*, som i mange Aar havde arbejdet hos Nielsen & Lydiche, døde 72 Aar gl. efter kort Tids Sygdom. Lund, der havde været Medlem af vor Organisation siden 1886, begravedes Fredag den 4. Maj paa Bispebjerg Kirkegaard.

— Hjælpearbejder *Gustav Adolf Bidstrup* døde 54 Aar gl. Ogsaa han havde kun været syg i kort Tid. Bidstrup, der havde været Medlem siden 1914 og i en Aarrække arbejdet hos J. Jørgensen & Co., begravedes Torsdag den 3. Maj paa Sundby Kirkegaard.

Over begge de bortgangne sænkedes vor Fane.

**Om Foraarets Overenskomst-Situation** afholder Københavns Afdeling et Diskussionsmøde paa Onsdag Aften den 16. ds. Kl. 20 i Rømersgade 22. Det vil sikkert interessere mange Medlemmer at paahøre eller selv deltage i en Debat om dette Emne, der jo i høj Grad berører Tidens aktuelle Problemer. Og for os gælder det om i videst muligt Omfang at *forstaa* disse.

**Ferie for egen Regning.** Alle Medlemmer i Slagelse Afdeling holder en Uges Ferie paa egen Regning for at skaffe vore arbejdsløse Kolleger en lille Tjans.

## DANSK TYPOGRAF-FORBUND
## BOGTRYKFAGETS ARBEJDSLØSHEDSKASSE
### VESTERGADE 5, 1. SAL, KØBENHAVN K.

**Kontorerne**

er aabne for Ind- og Udbetaling fra 1—3, *Lørdag 11—1.* samt *Fredag* og *Mandag Aften Kl.* 5—6½. Telefon 4331.

**Formanden**

træffes som Regel til samme Tider. Telefon 13,331.

**Anvisningskontoret**

Telefon 4331. Før Kl. 9 Form. og efter 6 Aften gennem Ryvang 1683. Telegramadr.: Typforbundet, København.

### FORENINGSMEDDELELSER

**Kvittering for modtagne Januar Kvartals Regnskaber.**

2. Maj: Ringsted pr. Bl. 350,00, Stege pr. Bl. 125,00.

Dermed er samtlige Regnskaber indgaaet.

København, den 7. Maj 1934. *Forretningsudvalget.*

**Tilskud fra Hovedkassen**

er efter lovformelig Begæring tilsendt følgende Afdelinger:

2. Maj: Ringsted i St. f. Jan. Kv. Oversk. 350,00, Stege i St. f. Jan. Kv. Oversk. 125,00, Aarhus 2000,00; 3. Maj: Nyborg 500,00.

København, den 7. Maj 1934. *Forretningsudvalget.*

**Nye Medlemmer.**

København: Sætter Poul Marius Nielsen, udl. 1. 5. 34 i »Expres« (arb. s. St.). Trykker Julian Heinisch, tidl. Medlem (Politiken). Hj.arb. Knud Andersson (Dagens Nyh.).

Haderslev: Sætter Heinrich Rasm. A. Mosegaard, udl. 30.4.34 i A/S Modersmaalet. Holbæk: Sætter Oluf Erik Hansen, udl. 1. 5. 34 i Holbæk Amtstidende, Sætter Jørgen Olsen, udl. 1. 5. 34 i Holbæk Amts Venstreblad. Kolding: Sætter Jens Chr. Jensen, udl. 1. 5. 34 hos S. M. Herholdt. Ringkøbing: Trykker Henrik Kirkegaard Bækdahl, udl. 1. 5. 34 hos A. Rasmussen. Roskilde: Paal. Inga Poula Olsen. Skive: Sætter Eyvind Olesen, udl. 1. 5. 34 i Skive Venstreblad.

**Tiltraadte.**

København: 6429 Herman Lorentzen fra Rejse (arbl.), 3992 Poul Jensen fra Holbæk (Hertz), 1778 Sigfred Schiøtt fra Rejse (syg), 7862 Keld Magnussen fra Rejse (arbl.), 3699 Svend Aagaard fra Kolding (arbl.).

Haslev: 7422 Jean Petersen (arbl.). Roskilde: 6568 Ejnar Blangsted (arbl.).

**Fratraadte.**

København: 3126 Peter Dybdahl til Viborg (arbl.), 390 Carl Helms paa Rejse, 7640 Carl Hansen paa Rejse, 4124 A. Hansen paa Rejse, 7107 Helge Gundel til Struer.

Holbæk: 7856 Henning Nielsen til Odense (arbl.), 3992 Poul E. Jensen til Kbhvn. i Pl. Holstebro: 7320 Richardt Christensen paa Rejse. Kolding: 3699 Svend Aagaard til Kbhvn. (arbl.). Løgstør: 3471 Gunnar Knudsen paa Rejse. Maribo: 5717 P. A. J. Hansen til Nykøbing F. (arbl.). Roskilde: 3557 Ove Nielsen paa Rejse, 6542 Viktor Petersen paa Rejse. Struer: 2841 Helmuth Nielsen paa Rejse. Svendborg: 6923 Kaj Hansen paa Rejse.

**Udmeldt.**

København: 2417 Emma Larsen (fratr. Faget).

**Annulleret Udslettelse.**

København: 1385 Hj.arb. Alfred Andersen (Fraenckel & Co.).

**Døde.**

København: 654 Helmer Lund (Nielsen & Lydiche). 1741 Lauritz Poulsen.

## FAGTEKNISK SAMVIRKE

### 3. Kreds — Odense

afholdt Søndag den 15. April Kredsmøde i Odense. I Forbindelse med Kredsmødet var fremlagt en Del Tryksager og desuden holdtes et kort Foredrag over Emnet: »Hvad er Dybtryk?«

Beretning og Regnskab godkendtes. Formanden, Fr. Boysen, afgik paa Grund af manglende Tid. Som Formand valgtes Trykker *Chr. Lykke*, Kasserer: *C. C. Andersen*, og Sekretær: *Axel Noack*. Det vedtoges at forsøge arrangeret en Tur til København med Besøg paa et af de større Trykkerier og eventuelt en Farvefabrik.

Den 25. April besøgte Odense-Gruppen Dalum Papirfabrik, som under Vejledning af to Ingeniører blev gennemgaaet fra først til sidst. Det var en interessant og lærerig Tur for de ca. 40 Medlemmer, der var kommet til Stede.

### 4. Kreds — Nordjylland.

*Kredsmødet* den 27. April (Bededag) paa Jernbanehotellet i Aalborg var faatalligt besøgt. Kredsformanden, *Andreas Aasted*, aflagde Beretning og fremlagde Regnskab, dog ikke for Januar Kvartal i Aar, da man manglede Indbetalinger fra Hjørring og Frederikshavn Grupperne. Til Bestyrelsen valgtes *C. A. Brundlund*, *Holger Nielsen* og *Peter Godiksen*, *Hj. Poulsen* valgtes til Revisor. *Sekr.*

### 5. Kreds — Viborg.

Kredsmøde holdtes Fredag den 27. April i Arbejdernes Forsamlingsbygning i Viborg. *Formanden* foreslog til Dirigent *H. Laursen*, Herning, som valgtes. *Formanden* aflagde Beretning. Efter en Del Udtalelser, bl. a. ang. »Samvirket«s Forhold til Brancheklubberne, godkendtes Beretningen. *Kassereren* oplæste Regnskabet, som godkendtes. Til Kredscentral genvalgtes Viborg. Under Eventuelt blev vedtaget, at Grupperne kan søge Kredsen om Tilskud ved Arrangement af Udstillinger og lignende. Mødet sluttede med Kaffebord.

*Sekr.*

E. L. SATSSKIBE er de bedste og billigste, fremstilles ogsaa i amerikansk Udførelse paa
ERIK LEVISONS
Specialværksteder for moderne Sætterimøbler og Inventar

## KLUB-ANNONCER

TYPOGRAFERNES SANFORENING

I Aften sidste Sangøvelse før Ferien. Fredag den 18. ds. Kl. 8: Ordinær Generalforsamling i Sanglokalet. *Styrelsen.*

## ANNONCER

FREDERIK HJORTH

Tagensvej 236 København N. Taga 4329

Baandmaal - Monterede Værktøjskasser Faglitteratur

### Ung Trykker,

udlært i et stort anerkendt Provinstrykkeri, søger Plads i København eller Provinsby straks eller senere. Vedkommende er velanbefalet for fortrinligt Illustrations- og Farvearbejde, ligeledes uddannet som Rotationstrykker og saaledes ogsaa kendt med Stereotypi. Kan evt. reflektere paa en Reserveplads ved Rotation. Billet mrkt. »90« modtager Ekspeditionskontoret.

### Typograph-Maskinsætter.

Lidt ældre, erfaren Typograph-Sætter søger Plads, gerne Provinsen. Billet mrkt. »91« modtager Ekspeditionskontoret.

### God Trykkerlære

søges til en kraftig 15-Aars Dreng med gode Skolekundskaber. Billet mrkt. »92« modtager Ekspeditionskontoret.

### Heftemaskine

til Haand- og Fodkraft, 5 mm Heftehøjde, sælges billigt. Billet mrkt. »89« modtager Ekspeditionskontoret.

TANDLÆGE EDV. MØLLER
KØBMAGERGADE 30 II

KONSULTATIONSTID 10-3½, 6-7 EFTM. TELEFON 8181

### Fluesmækker,

indv. Rammev. 17 × 24 cm. Fabrikat: Eickhoff, fejlfri, med Valserør og 2 Sæt Valsespindler, til Salg. Billet mrkt. »88« modtager Ekspeditionskontoret.

TANDLÆGE VIGGO JENSEN
KLAREBODERNE 2 II, HJ. AF KØBMAGERGADE 40

KONSULTATIONSTID FRA 10–7
ONSDAG OG LØRDAG FRA 10–3½
TELEFON 15868

FAENZA
FREDERIKSBORGGADE 46
GODE IDEER TIL GAVER I SØLV, LÆDER O. M. A. BILLIGE PRISER
KOLLEGER 10 %.

ADOLPH WULFF
fører alle Artikler for Bogtrykkere
MASKINER - SKRIFTER - FARVER
fra de bedste Fabrikker
*Valsemassefabrik og Valsestøberi*
*Brugte Maskiner haves altid paa Lager*
GOTHERSGADE 8 KJØBENHAVN K.
TELEFON CENTRAL 39 OG 5539

FRITZ MÜLLER
*Grafisk Fagforretning • Landskronagade 61*
Skrift, Messinglinier, Blindmateriel
Alle tekniske Artikler for Faget, Maskinbaand, Værktøj
Repræsentant for: Danske Farve- og Lakfabriker
Telf. Centr. 10291

CONTRASOL-FARVER
Drøjere
Renere
Ultra lysægte
Bedre
Intensive
Nye Farver
fra DRUBIN

Redaktør: FR. NIELSEN, Egøjevej 3, Køge. - Telefon 533.
Ekspeditør: KARL SØRENSEN, Vestergade 5, 1. Sal, København K.
Abonnement gennem Postkontorerne 1 Kr. 50 Øre Kvartalet.
Annoncer 35 Øre pr. Petitlinje (pladss. Medl. 25 Øre). 26 Gange og derover Rabat.

Trykt i Industri-Trykkeriet, København.

# TYPOGRAF-TIDENDE

ORGAN FOR DE TYPOGRAFISKE ARBEJDERES INTERESSER

NUMER 20 KØBENHAVN DEN 18. MAJ 1934 61. AARGANG

## OMKRING MARXISMEN

Det kan nok være, vor ærede Redaktør har aabnet Sluserne for den politiske Diskussion i »Typ.-Tid.«, som nu gennemstrømmes af divergerende Opfattelser af alle mulige »Ismer«, men dog med Marxismen som det centrale Stridspunkt.

Det har forbavset mange, at de to udmærkede Fagbladsredaktører, Fr. Nielsen og N. Th. Svendsen, begge render Storm mod den Livsanskuelse, som Arbejdernes overvældende Flertal gennem flere Menneskealdre har bygget deres Tilværelse paa. Begge Kolleger indrømmer, at Marxismen er bleven en Religion for de Masser, der ikke følte sig ernæret ved Kristendommens »umaterialistiske« Aandelighed, og de farer frem som Tyrkere mod den »Religiøsitet«, som de ikke forstaar, og ikke heller paastaar at have synderligt Kendskab til.

Det fremgaar ikke af de to Kætteres Angreb, hvad de tænker sig som Erstatning. Jo, Fr. N. har nogle Teorier om Jordbeskatning, men de staar ogsaa — efter hans eget Udsagn — paa Socialdemokratiets Program og er altsaa ikke stridende mod »Troen«. Hvad saa?

Enten man fremstiller sig som Georgeist eller som Individualist kan man dog ikke overse de Fremskridt, Arbejderklassen har gjort under den marxistiske Psykose. Man kan ikke — som N. Th. Svendsen — antyde, at Tiden og Udviklingen af sig selv vilde have frembragt Resultaterne, thi den marxistiske Idé *har* nu engang levet med gennem Tiden, i det af Socialdemokratiet udfoldede Arbejde.

Bag den golde Kritik, de to ærede Kolleger udøver, ligger et forældet og umuligt Krav om, at Fagbevægelsen skal være neutral i politisk Henseende.

Det er utopisk. En Fagbevægelse kan ikke være upolitisk, men maa tage et Standpunkt. Selvfølgelig kan enhver Kollega efter sit Temperament mene, at Standpunktet bør være revolutionært, reaktionært, kristeligt, marxistisk, kommunistisk georgeistisk eller hvilketsomhelst andet, men enten man er Demokrat eller Førerdyrker, maa man bøje sig for den Autoritet, der repræsenterer Organisationens Flertal. Og i de danske Arbejderes Organisationer som Helhed har denne Autoritet indtil nu været socialdemokratisk indstillet.

Der er Kolleger, der lader sig hidse op af Lockoutlov og Forligsmandslov og tvungen Voldgiftslov til at ønske hele Fagbevægelsen indskrænket til et »Fagteknisk Samvirke«. Det er forkert. Man bør ikke lade sig ophidse, men ganske lidenskabsløst overveje, hvorledes man i Fællesskab, ved Organisationens Hjælp, fremmer sine Interesser.

Idag foregaar det paa Rigsdagen. Forbundets Formand har Sæde derinde. Det gør ingen Skade, at han tilfældig tilhører Regeringspartiet. Vel kan han ikke afskaffe alle Skatter og afløse dem med Grundskyld — vi kunde maaske heller ikke blive enige om at kræve det (der findes jo ogsaa Grundejere og Kolonihavefolk blandt Typografer) — men vi kunde lade ham indbringe Organisationens Forslag om 7-Timers Arbejdsdagen for Bogtrykfaget — eller om en 6-Timers Dag for Maskinsættere. Men det bliver vi vel heller ikke enige om!

Kristendommens Indflydelse *har* været og *er* ubestridelig. Men hvad vilde den være, om alle de indifferente, de kolde, de tvivlende og de helt vantro meldte sig ud af Folkekirken?

Marxismens Indflydelse beror ogsaa paa Massernes Tilslutning. Det klæder ikke Kolleger, der maaske er vanekristne Medlemmer af Folkekirken, som de i saa Fald ingen Interesse har i, at bekæmpe »Dogmerne« i Marxismen, som baade de og deres Standsfæller har uhyre Interesse i, selv om de maaske er saa store Aander, at de kan leve uden Dogmer, arbejde uden Tro, og uden »Partipaverne«s Velsignelse.

Samlet har vi Magten — splittet har vi lagt den.

*F. Traugott Nielsen.*

## HVOR GLIDER VI HEN?

H. P. Pedersen overser ganske den Biting, at Regeringen — og langt mindre Socialdemokratiet — ikke har Flertallet i Landstinget, og altsaa ikke *kan* faa en Lov gennemført, naar Højre og Venstre er imod den. Det er imidlertid en Kendsgerning, som man ikke kommer uden om, naar man vil bedømme vort Partis Resultater i de sidste fem Aar. De socialdemokratiske Ordførere paa Rigsdagen har saamænd tit »slaaet i Bordet« for Landstinget og talt haarde Ord om det forbryderiske i at hindre Folkeflertallets Vilje; men Landstinget hævder jo, at det er i sin gode Ret — og stemmer nej. Hvis H. P. Pedersen kan anvise en virk-

ningsfuld Metode til at tvinge Højre og Venstre, vil Stauning sikkert være henrykt ved at lære den.

Det er altsaa meningsløst at bebrejde Socialdemokratiet, at Skatten paa de store Indtægter samt Huslejeloven ikke er gennemført.

Forligsmandsloven er den fornuftigste Lov, der er gennemført i mange Aar, og det passer ikke, at et Forligsforslag ikke kan forkastes. Den Paastand har jeg dog endnu aldrig set fremført.

H. P. Pedersen beklager, at Tjenestemændene kun fik Halvdelen af deres lovmæssige Lønforhøjelse, men glemmer helt, at dette først fandt Sted, efter at Tjenestemændenes Organisationer havde billiget det, hvilket dog ikke skulde være uden Betydning.

Hvad vedkommer Krags »Ben« denne Sag? Den socialdemokratiske Presse har aldrig forsøgt at skjule dem — tværtimod.

H. P. Pedersen sammenligner Sømandsstrejken med udenlandske Politikeres Ulovligheder! Sikke noget Snak! Har den socialdemokratiske Presse nogen Sinde søgt at dække over udenlandske Ministres ulovlige Handlinger? Jeg tror det ikke. For øvrigt maa ingen hæderlig Arbejder føle Sympati for Sømandsstrejken — ikke fordi den var ulovlig — men fordi den var fremkaldt og organiseret af vore værste Fjender: Kommunisterne.

Jeg er ogsaa utilfreds med Socialdemokratiet, selv om jeg mere tænker paa Førernes Optræden i visse principielle Ting; men først og fremmest mener jeg, at vi skal have renset al den Raaddenskab ud, som i Aarenes Løb har samlet sig inden for vort Parti. Men det opnaas ikke ved at skrive et Indlæg i »Typ.-Tid.« og saa trække sig tilbage fra Virksomhed i Partiets Tjeneste. Nej, man skal møde op paa den socialdemokratiske Forenings Generalforsamlinger og slaa i Bordet for de høje Herrer og eventuelt fremsætte Forslag, som skal behandles paa Partiets kommende Kongres. Og man bør agitere blandt vore unge for at faa dem til at slutte op om D. s. U., en Organisation, som helt igennem ledes af Idealisme og Begejstring. — Det er her, den ny Tid fødes.

Leve Socialdemokratiet!

*A. Ravnø*, Assens.

## FORBUNDSSTYRELSESMØDE

afholdtes Fredag d. 11. Maj i Teknologisk Institut.

Formanden, *Jul. Schrøder*, aabnede Mødet og valgtes som sædvanlig til Dirigent. *Johs. Honoré* til Sekretær.

1. Formanden aflagde en kort Beretning, i hvilken han omtalte de vigtigste Begivenheder siden sidste Forbundsstyrelsesmøde. Afslutningen paa den københavnske Tarifsituation, Opsigelsen af Provinstarifen og Kontingentforhøjelsen. Maskinsætterne havde jo desværre forkastet vort Tilbud om at lade Maskinsætterbladets Stof indgaa i Typograf-Tidende.

*S. V. Rasmussen* omtalte i Tilslutning til Beretningen Spørgsmaalet om Anvendelse af Gas eller Elektricitet i Maskinsætterierne og en paatænkt Henvendelse til Fabriksdirektoratet herom i Anledning af Revisionen af Fabriksloven. Redegjorde for Arbejdet med den fra Bogtrykkernes Side ønskede Maskinsætterskole i Forbindelse med Fagskolen.

Under Diskussionen om Beretningen fremsatte *C. O. Madsen* og *Hellberg* Ønsket om, at der i Typograf-Tidende fremkom objektive og orienterende Artikler om Tidens aktuelle Spørgsmaal og Begivenheder til Vejledning for Medlemmerne. Om dette var der almindelig Enighed. Efter forskellige Udtalelser godkendtes Beretningen.

2. Fra det internationale Sekretariat forelaa Anmodning om Støtte til de østrigske typografiske Arbejdere. 2000 Kr. bevilgedes.

3. En Protestresolution mod Forligsmandsloven fremsendt af litografisk Forbund var behandlet paa De samvirkende Fagforbunds Generalforsamling, og blev derfor henlagt.

4. Det vedtoges at yde Korsør Lokalafdeling et ekstra Administrationstilskud paa 40 Kr. som Overfartsafdeling.

5. Fra Holstebro Afdeling forelaa en Anmodning om at erholde den af Bogtrykker Sørensen erlagte Bøde paa 500 Kr. (til delvis Dækning af Blokadeudgifter). Det vedtoges at tilstaa Afdelingen de 500 Kr. med Fradrag af den af Forbundet betalte Bøde, som Afdelingen var idømt paa Grund af Blokaden.

## HENRIETTE CRONES MINDE

I Overværelse af godt et Hundrede Kolleger, hvoriblandt Forbundsstyrelsens Medlemmer, afsløredes Kristihimmelfartsdag en Mindesten for Frk. Henriette Crone paa Vestre Kirkegaard.

Forbundets Formand, *Julius Schrøder*, holdt Afsløringstalen og udtalte bl. a.:

»Kun et kort Spand af Tid er svundet, siden Henriette Crones jordiske Hylster overgaves Tilintetgørelsen.

Det er gaaet som sædvanlig, fra det Øjeblik en Kammerat forlader os, er hun glemt. Javel — et Par Taarer knuses maaske i det Øjeblik Jordfæstelsen foregaar. Men derefter leves Livet videre — som om intet er sket.

Hvem husker? Hvem taler nu om Henriette? Men saadan er Verdens Gang, og det er maaske godt saaledes. Derfor er det, vi rejser Mindesmærke for *de* Afdøde, vi mener, der har fortjent det.

Henriette Crone — Smedetøsen fra Bakkendrup Sogn — var der vist ingen, der i sin Tid drømte om skulde blive en Kvinde, der overhovedet var værd at tale om. Barndom og Ungdom var som Proletarungens Levevilkaar nu engang foreskriver. Fra hendes Barndoms Tid forlyder intet om en lys Fé — staaende ved hendes Vugge.

Men der maa alligevel have været én; thi hendes Liv og Virke har medvirket til at bringe Lys og Lykke i mangt et Arbejderhjem.

Med sjælden Energi, med sjælden Hjertevarme, ja med ualmindelig Hensynsløshed overfor sig selv — gik hun til Fronten for Arbejderklassens store, lysende Idé. Hun vaklede ikke, slingrede ikke — saa til den ene Side . . . og saa til den anden Side, saadan som vi andre i denne Opløsningens og Planløshedens Tid

vistnok er altfor tilbøjelige til. — Nej, hun var for Alvor *retlinet*.

Hvad er til Gavn for Arbejderklassen? Hvad er til Skade? Saaledes var kort og godt hendes Stilling.

Kun det, der efter hendes bedste Skøn kunde gavne Underklassens Stilling, sluttede hun sig til.

— Idet Dækket tages bort fra den Sten, som Dansk Typograf-Forbund i Forbindelse med »De kvindelige Trykkeriarbejderes Underafdeling i København« her har rejst, udtaler jeg Haabet om, at den Typograf— Kvinde eller Mand — faglært eller ufaglært — ja, enhver Arbejder, som passerer denne Grav, i Ærbødighed vil bøje sit Hoved i Erindringen om den brave, trofaste og tapre Kammerat, som denne Sten er rejst til Minde.«

Landstingsmand *C. F. Sørensen* bragte Dansk Typograf-Forbund en Tak fra det socialdemokratiske Arbejderparti for det smukke Minde for Henriette Crone. Endvidere overbragte han en Tak fra Frk. Crones Søster.

*Alfrida Andersen* gav Udtryk for den Taknemmelighedsgæld, de kvindelige Trykkeriarbejdere stod i til Henriette Crone.

## FAGMØDE FOR LOLLAND-FALSTER

Søndag den 27. Maj afholdes Fagmøde i Maribo, hvortil samtlige Kolleger paa Lolland-Falster indbydes. Den fung. Forretningsfører, *Fr. Mehr*, kommer til Stede. Nærmere ang. Mødested og -tid vil senere blive meddelt.

## BLADET VENDES!

Jubelen i den danske Presse over, at Arbejderorganisationerne af den politiske Magt er sat til Vægs saa eftertrykkeligt, som jeg i min omtrent 40 Aars Fagforeningsperiode ikke mindes at have set, er nu ved at lægge sig.

Den Statspolitik, der i dette Foraar har fejret sin Triumf, har vakt en enestaaende Beundring i den storkapitalistiske Presse tilligemed Agrarpressen. Og den vækker Erindringen om et Par Aar tilbage til England, hvor den forgudede Mac Donald og Finansminister Snowden slog Bak fra de organiserede Arbejdere og allierede sig med Konservatismen og de besiddende i en national Samfundspolitik, der i sin logiske Konsekvens som altid vendte Brodden mod de besiddelsesløse, mod den organiserede Fagbevægelse. Indenfor Partiet herhjemme vrængede man lidt efter Mac Donalds politiske Omslag. Men i Dag er vi fuldt ud paa Højde med ham. Jeg har allerede for lang Tid siden antydet, at det var Retningen og Vejen, der ogsaa vilde blive fulgt af vore Politikere her til Lands. Og de havde meget lettere ved at vende, idet der i Spidsen for vore Hovedorganisationer sad Mænd, som var Politikerne følgagtige, paa Grund af, at de er mere Politikere end Fagforeningsmænd.

Det første Varsel for Omslaget begyndte med Kriseforliget med de Konservative. Derefter kom som bekendt Lockoutloven med tydelige Tegn paa, at det snart skulde være Slut med Fagbevægelsens Slagkraft. Ikke faa organiserede Arbejdere anede allerede paa dette Tidspunkt, hvorhen Tendensen pegede. Men da den grimme Forligsmandslov havde faaet kongelig Underskrift, var de aandsfriske ikke længere i Tvivl. Var der hos enkelte en enkelt velvillig Gnist tilbage slukkedes den brat, da Danmarks første *tvungne* Voldgiftsdom faldt som et politisk velrettet Pandeslag mod den hidtil frie Strejkeret, det *eneste* Vaaben Arbejderklassen har at værge sig med.

Med Forligsmandsloven, Straffelovens § 193 og den tvungne Voldgift er den organiserede Arbejderklasse rykket ind i en Undtagelsesstilling, faktisk sunket 50 Aar tilbage.

Det grimme ved Forligsmandsloven er jo, at vi ved dennes Hjælp kommer til at træde hverandre oven i Hovederne ved at spille det ene Fag ud mod det andet og fremelske Misundelse mod, at et eller andet Fag kunde have opnaaet en Fordel, Solidariteten Fagene imellem dræbes, som vi nylig har set de sørgeligste Beviser for. Solidaritet og Modbydeligheden ved at røre ved Skruebrækkerarbejde har jo været de stærke Grundpiller i Arbejderklassens Forsøg paa at hæve sig i økonomisk Henseende. Derfor var det et sørgeligt Kapitel i dansk Fagbevægelses Historie at se, hvorledes vore Søfolk blev behandlede, det er ubegribeligt, hvorfor netop disse Mennesker, der efter alt, hvad man har faaet oplyst, arbejder under elendige Forhold, *ikke maatte vinde deres Kamp*, saa meget mere, som Rederne jo har Raad til at forbedre Forholdene. Og nu sidst Slagteriarbejderne, som saa koldblodigt blev kanøflet.

Sømændenes Strejke var *ulovlig*. Derfor skulde den tabes, hed det i Pressen. Men Slagteriarbejdernes Strejke var saa *lovlig*, som dansk Fagbevægelses Juristeri nu en Gang hjemler. Den slog den politiske Magt ned, hvorimod vor Hovedorganisation havde faaet det mindre ærefulde Hverv at være medvirkende til at kvæle den førstnævnte, fordi den var *ulovlig* i organisatorisk nymoderne Forstand.

Dette med *Ulovligheden* er, set sammen med den *lovlige* Strejke, af intetsigende Betydning, fordi *Lovligheden* ogsaa blev illusorisk, slaaet ned af Politikerne, der har Arbejderne modstaaende Interesse.

Den faste Voldgift saavel som Forligsmandsloven er for Fagorganisationerne en skæbnesvanger politisk Operation. Fagorganisationernes hidtil stærke Magt har længe været Politikerne en Torn i Øjet. Under Feltraabet »Samfundsfront« og Lovlighed har Historiens Blad atter vendt sig.

Og det er en ringe Trøst at henvise til det evige historisk udødelige, at det, der hører sammen, altid samles. Men det maa jo føre til en Ændring af hele vort Organisationsforhold, og ikke mindst vort Forhold til den politiske Kurs.

Endvidere er det ogsaa værd at skænke vore Reservefondsbeholdninger lidt Opmærksomhed, idet Strejken — Lockouten vel ogsaa — i hvert Fald de saakaldte »lovlige«, efter Forligsmandsloven forekommer som en fysisk Umulighed.

Paa Grund af vor ukritiske Tillid er vi stille og smertefrit sat fra vor Medbestemmelsesret. I denne Forbindelse kan man baade le og græde over den

store Majoritet for Provinstarifens Opsigelse. Men gaaende ud fra, at det er at opfatte som en kraftig Protest mod Forligsmandsloven, kan vi maaske forsone os med, at der naturligvis *intet sker*, fordi der *kan ikke* i Følge hele Overenskomstsituationen ske nogetsomhelst. Det er den bedste Fornøjelse »De samvirkende«s Ledelse har haft i dette Foraar, maaske derfor Synd at misunde dem den.

Den politiske Idyl i dette Foraar med Nationalfølelse, Samfundssind og Samfundsfront har været rørende og stemt Sindene til Andagt. Men har man først overstaaet disse smeltende forføriske Toner, klør man sig resignerende i Hovedet over det endnu, den Dag i Dag, brændende Problem:

Hvorfor er det altid Arbejderklassen, der skal afstaa af deres lidet til disse Magthavernes Afguder? Hvorfor skulde Slagteriarbejderne og Sømændene ofre til Samfundssindet? Havde Slagterierne og Rhederne mon ikke haft nok saa gode Raad?

*Sørensen-Kjeld.*

## KØBENHAVNS AFDELING

### Regnskab for Januar Kvartal 1934.

INDTÆGT:

| | | |
|---|---|---|
| **Beholdning den 1. Januar 1934:** | | |
| Sætterafdelingen | 68.332,82 | |
| Trykkerafdelingen | 4.133,45 | |
| Trykkernes Begravelseskasse | 8.304,29 | |
| Kvindeafdelingen | 1.251,58 | |
| Lokalkassen | 148.444,41 | |
| Det særlige Fond | 8.218,70 | |
| | | 238.685,25 |
| **Arbejdsløshedskassen og Reservefonden:** | | |
| Kontingent af heltbetalende | 95.257,60 | |
| do. af halvtbetalende | 10.020,80 | |
| do. af mdl. Hjælpearbejdere | 7.159,50 | |
| do. af Lærlinge | 398,70 | |
| Indskud | 247,00 | |
| Refunderet Understøttelse | 266,50 | |
| Tilskud fra Hovedkassen | 60.064,40 | |
| | | 173.414,50 |
| **Sygekassen:** | | |
| Kontingent | 48.682,45 | |
| Tilskud fra Hovedkassen | 2.522,55 | |
| | | 51.205,00 |
| **Begravelseskassen:** | | |
| Kontingent | 4.318,15 | |
| Tilskud fra Hovedkassen | 4.640,85 | |
| | | 8.959,00 |
| **Lokalkassen:** | | |
| Kontingent af heltbetalende | 9.600,50 | |
| do. af halvtbetalende | 938,50 | |
| Renter | 1.988.69 | |
| Administration fra Sygekassen | 450,00 | |
| do. fra Begravelseskassen | 200,00 | |
| Andre Indtægter | 125,64 | |
| | | 13.303,33 |
| **Det særlige Fond:** | | |
| Bøder | 123,45 | |
| Renter | 129,05 | |
| Overskud fra Karneval | 779,76 | |
| Juleuddelingen | 111,00 | |
| | | 1.143,26 |
| Sætterafdelingen | 1.116,59 | |
| Trykkerafdelingen | 117,23 | |
| Trykkernes Begravelseskasse | 206,67 | |
| Kvindeafdelingen | 76,10 | |
| | | 1.516,59 |
| Balance | | Kr. 488.226,93 |

UDGIFT:

| | | |
|---|---|---|
| **Arbejdsløshedskassen og Reservefonden:** | | |
| Understøttelse paa Stedet à 4,00 | 34.868,00 | |
| do. à 3,50 | 5.523,00 | |
| do. à 3,25 | 214,50 | |
| do. à 3,00 | 31.050,00 | |
| do. à 2,75 | 3.258,75 | |
| do. à 2,50 | 5.165,00 | |
| Rejseunderstøttelse à 3,75 | 11,25 | |
| do. à 2,75 | 159,50 | |
| Fortsættelseshjælp à 4,00 | 11.368,00 | |
| do. à 3,50 | 1.851,50 | |
| do. à 3,00 | 15.000,00 | |
| do. à 2,75 | 1.188,00 | |
| do. à 2,50 | 1.065,00 | |
| Rejseunderstøttelse à 2,75 | 71,50 | |
| Udvidet Hjælp | 28.535,25 | |
| Hjælpekasseunderstøttelse | 31.245,75 | |
| Fortsat Hjælpekasseunderstøttelse | 2.839,50 | |
| | | 173.414,50 |
| **Sygekassen:** | | |
| Pengehjælp à 6,00 | 41.898,00 | |
| do. à 3,00 | 8.709,00 | |
| Hospital | 72,00 | |
| Lægehonorar | 76,00 | |
| Administration til Lokalkassen | 450,00 | |
| | | 51.205,00 |
| **Begravelseskassen:** | | |
| Begravelseshjælp | 8.759,00 | |
| Administration | 200,00 | |
| | | 8.959,00 |
| **Lokalkassen:** | | |
| Lønninger | 6.180,35 | |
| Porto | 520,20 | |
| Tryksager | 371,68 | |
| Møder, Lokaleleje og Husleje | 2.766,57 | |
| Brændsel, Belysning og Rengøring | 459,01 | |
| Telefon og Telegrammer | 323,31 | |
| Overført til Sætterafdelingen | 70,00 | |
| do. til Trykkerafdelingen | 65,00 | |
| do. til Kvindeafdelingen | 50,00 | |
| Ekstra Hjælp | 363,50 | |
| Kontorartikler | 139,37 | |
| Bladhold | 52,74 | |
| Udlagt Løn | 132,84 | |
| Fanen ved Begravelser | 168,20 | |
| Arbejdstab | 78,00 | |
| Kursus | 161,00 | |
| Grafisk Revy | 174,64 | |
| Laur. Jensens Enke | 50,00 | |
| Kursus for Arbejdsløse | 4.174,06 | |
| Litografvoldgift | 150,00 | |
| Erstatning | 50,00 | |
| Medhjælp | 50,00 | |
| Andre Udgifter | 427,25 | |
| | | 16.977,72 |
| **Det særlige Fond:** | | |
| Ekstra Hjælp | 6.250,00 | |
| Indbet af Juleuddelingen til Forbundet | 1.109,13 | |
| | | 7.359,13 |
| Sætterafdelingen | 70,00 | |
| Trykkerafdelingen | 65,00 | |
| Trykkernes Begravelseskasse | 100,00 | |
| Kvindeafdelingen | 50,00 | |
| | | 285,00 |
| **Beholdning den 31. Marts 1933:** | | |
| Sætterafdelingen | 69.379,41 | |
| Trykkerafdelingen | 4.185,68 | |
| Trykkernes Begravelseskasse | 8.410,96 | |
| Kvindeafdelingen | 1.277,68 | |
| Lokalkassen | 144.770,02 | |
| Det særlige Fond | 2.002,83 | |
| | | 230.026,58 |
| Balance | | Kr. 488.226,93 |

København, den 19. April 1934. *O. A. Lundin.*

Revideret den 26. April 1934.

*Carl Christoffersen. Niels Nielsen. N. M. Nielsen. Carl Schnoor*

## GEMYNTHE FYLDER 80 AAR

En af de allerførste Pionerer fra den Tid, da Dansk Typograf-Forbund endnu var i sin Vorden, Sætter, i sin Tid Faktor, *Henrik Gemynthe*, Middelfart, fylder Pinsedag 80 Aar.

Gemynthe er født i Ringsted 20. Maj 1854 og udlært samme Sted 1. Maj 1873. Syv Aar efter — 1880 — indtraadte han i Rudkøbing i Dansk typografisk Forening, en af Forløberne for Dansk Typograf-Forbund, hvoraf Gemynthe siden har været et tro og interesseret Medlem og bl. a. en lang Aarrække Lokalformand og Kasserer her i Middelfart, hvortil han netop i Aar for 50 Aar siden ankom efter at han havde arbejdet forskellige Steder — Rudkøbing, Holbæk, Ringkøbing, København.

Vi bringer her vor bedste Lykønskning og Tak for de mange Aar til den ganske vist nu ældre af Dage, men i Sindet endnu saa ungdommelige Henrik Gemynthe, hvis karakteristiske Skikkelse paa Middelfarts Gader forhaabentlig endnu i mange Aar maa minde os om en god Tid, der altfor hurtig svandt. *J.*

## ARBEJDSLØSHEDEN DEN 30/4 1934

| | Paalæggersker | Mdl. Hjælpearb. | Stereotypører | Trykkere | Maskinsættere | Haandsættere | Sætter-Trykkere | Ialt |
|---|---|---|---|---|---|---|---|---|
| København | 76 | 38 | 9 | 97 | 10 | 295 | - | 525 |
| Provinsen | 35 | 11 | - | 50 | 26 | 302 | 19 | 443 |
| Ialt | 111 | 49 | 9 | 147 | 36 | 597 | 19 | 968 |

## GENERALFORSAMLINGER

### Vejle Lokalafdeling

afholdt Generalforsamling Lørdag den 14. April i Arbejdernes Forsamlingsbygning. Formanden, *Halvor Hansen*, bød velkommen og *S. Michaelsen* valgtes til Dirigent, hvorefter Forhandlingsprotokollen oplæstes og godkendtes. Af Formandens udførlige Beretning fremgik bl. a., at Afdelingens Arbejdsløshedstal var uforandret 15. I Fagmødet i Aabenraa deltog Afdl. med 16 Medlemmer. Formanden aflagde Beretning fra Formands- og Kasserermødet i Fredericia samt refererede forskellige mindre Sager og sluttede med en anerkendende Omtale af Fagskolens Arbejder i Vinterens Løb. Beretningen godkendtes. Kassereren, *Alfred Berg*, fremlagde Regnskaberne. Hovedregnskabet balancerede med 5670,32 Kr., fra Hovedkassen var modtaget 2308,72 Kr. og til samme var indsendt 284,57 Kr., i Sygeunderstøttelse var udbetalt 1210 Kr. Lokalkassen balancerede med 677,43 Kr. og sluttede med en Beholdning paa 200,78 Kr.

Der førtes en længere og ret bevæget Debat om en Forhøjelse af Kassererens Honorar. Ved skriftlig Afstemning vedtoges Bestyrelsens Forslag om en Forhøjelse paa 100 Kr. aarlig med 22 St. mod 11. Honoraret bliver herefter 300 Kr. aarligt.

Kassereren genvalgtes eenstemmigt. Det samme var Tilfældet med de afgaaende Bestyrelsesmedlemmer, *Carl Lund* og *Ærenlund-Madsen*. Suppleant blev *Rich. Nissen*. Revisoren og Revisorsuppleanten, *S. Michaelsen* og *Ingfeldt* genvalgtes ligeledes.

Angaaende Tarifkommissionen gav *Formanden* en Række Oplysninger og slog fast, at man maatte koncentrere sig om Beskæftigelsesspørgsmaalet. Det oplystes, at man i Sydjylland var enedes om at opstille to Haandsætterrepræsentanter til Tarifkommissionen, nemlig Edv. Munch, Esbjerg, og Halvor Hansen, Vejle. — Fra flere Sider fik Formandens Udtalelser Tilslutning, og det vedtogs eenstemmigt at opstille Halvor Hansen herfra Afdelingen.

Generalforsamlingen vedtog eenstemmigt at suspendere en tidligere Vedtagelse vedr. Restancer, som herefter ikke maa finde Sted.

Under Eventuelt henstillede Boesen m. H. t. den kommende Ferieperiode, at man søger at faa saa mange som muligt i Arbejde. — *to.*

### Nyborg Lokalafdeling

afholdt sin ordinære kvartaarlige Generalforsamling paa Hotel Royal Lørdag den 21. April Kl. 8. Formanden, *N. P. Æ. Hansen* valgtes til Dirigent og gav en kort Oversigt over Kvartalets Begivenheder.

Hos C. Schønemann havde der været en Del Vrøvl med Hensyn til Overarbejdsbetaling og andre Forhold, der havde nødvendiggjort ikke mindre end to Mæglinger, i hvilke ogsaa Formanden havde deltaget. — Endvidere omtalte Formanden de forskellige Skrivelser og Cirkulærer, der var tilflydt Afdelingen i Kvartalets Løb. — Et nyt Medlem havde Afdelingen faaet fra Grenaa, men han havde allerede begæret Udmeldelse af Forbundet. — Sluttelig gav Formanden Meddelelse om Indbydelsen til Fagmøde i Odense ang. Opsigelse af Provins-Tarifen. I Tilslutning til Beretningen oplæste Sekretæren Forhandlingsprotokollen, som sammen med Beretningen godkendtes eenstemmigt.

Regnskaberne kom derefter til Behandling. Hovedregnskabet udviste en Balance paa 2984,51 Kr. Af dette fremgik det, at der var udbetalt 645 Kr. i Underst. p. St., i Rejseunderst. 23,75 Kr., i Hjælpekasseunderst. 324,50 Kr., i udvidet Hjælp 801,75 Kr. og i Sygeunderst. 188 Kr. — Privatkassen balancerede med 331,78 Kr. og havde en Sparekassebeholdning paa 56,18 Kr. Begge Regnskaber godkendtes. Om næste Punkt paa Dagsordenen, Afdelingens Deltagelse i Processionen 1. Maj, førtes en længere Diskussion, der resulterede i Forkastelse af de af Formanden stillede Forslag om, at vi skulde deltage i Lodtrækningen og iøvrigt stille Medlemmerne frit med Hensyn til Deltagelse. — Det vedtoges at udsende Liste til en Cykletur Kr. Himmelfartsdag til Ørbæk Kro.

Under »Eventuelt« drøftedes forskellige lokale Smaating, der af enkelte betragtedes som Verdensbegivenheder, og den maadeligt besøgte Generalforsamling sluttede med en Omgang »Lokaleleje« *e. a. h.*

### Nykøbing F. Lokalafdeling

holdt Lørdag den 21. April ord. Generalforsamling Sekretæren oplæste Forhandlingsprotokollen, der godkendtes. Formanden, *Carl Søderberg*, aflagde en fyldig Beretning om det forløbne Kvartal. *Kassereren* oplæste Regnskabet, som enstemmigt godkendtes. Man drøftede herefter forskellige indre Forhold. Blandt disse var der Overarbejdet, det blev drøftet meget indgaaende; og man ordnede det paa den Maade, at Tillidsmanden paa Trykkerierne hver Uge skulde give Indberetning til Formanden, om hvor mange Overtimer, der havde været i Ugens Løb, og disse skal saa læses op paa hver Generalforsamling. — Slumsøstrene fik bevilget 15 Kr. — Opstilling af Kandidat til Tarifkommission blev ogsaa drøftet, da ingen af Brancheklubberne havde opstillet Kandidater, lod man dette Spørgsmaal ligge. *H. P.*

### Aarhus Lokalafdeling

afholdt ordinær Kvartalsgeneralforsamling Mandag den 30. April i Amaliegades Forsamlingsbygning. Efter at Formanden, *Ernst Pedersen*, havde budt velkommen, valgtes *Anton Nielsen* til Dirigent.

1. Forhandlingsbogen oplæstes af Sekretæren og godkendtes.

2. Formanden aflagde Beretning for det forløbne Kvartal. Beretningen toges til Efterretning, efter at *Ths. Pedersen* og *Formanden* et Par Gange havde haft Ordet.

3. Kassereren, *Chr. Rostgaard*, oplæste derefter de revi-derede Regnskaber, der for Hovedkassens Vedkommende balancerede med 28,571 Kr. 65 Øre og Lokalkassen med 2569 Kr. 63 Øre. Begge Regnskaber godkendtes.

4. Til D. u. I. bevilgedes 25 Kr., hvorimod et Forslag om at bevilge 25 Kr. til Unge Pionerer forkastedes.

5. Det vedtoges at afholde en lille Sommerudflugt i Aar. Turen gaar til »Pavillonen«.

6. Det vedtoges at indstille følgende Medlemmer til Tarifkommissionen: Haandsættere: *Ths. Pedersen* og *P. Nielsen*. Maskinsættere: *Møller Petersen*. Trykkere: *Rudolf Jensen*, Silkeborg, og *Schultz*, Ringkøbing. Hjælpearbejdere: *Schultz*, Aarhus.

7. Som Repræsentanter til Demokraten genvalgtes *Valdemar Hansen* og *Formanden*. Et Forslag af *Ths. Pedersen*, gaaende ud paa ikke at vælge Repræsentanter i Aar, forkastedes. Til Produktionsforeningen genvalgtes *P. Nielsen* og *Aage Larsen*. Til Brugsforeningen genvalgtes *Formanden*.

— Herefter afholdt *Hjælpekassen* Generalforsamling. *Sekretæren* oplæste Forhandlingsbogen, der godkendtes. *Kassereren* oplæste derefter Regnskabet, der balancerede med 6454 Kr. 07 Øre. Godkendtes. — Endvidere oplæstes Regnskabet for den nye Understøttelseskasse, der balancerede med 509 Kr. 25 Øre. Ogsaa dette Regnskab godkendtes. Under Eventuelt ønskede ingen Ordet og Dirigenten kunde slutte Generalforsamlingen med et Tak for i Aften. *P. N.*

## FORRETNINGSUDVALGSMØDER

3. Maj 1934.

1. Litografforbundet og Bogbinderforbundet fremsender Opfordring om at tiltræde en Protest mod Forligsmandsloven. — Kan ikke tiltrædes i den foreliggende Form. Henvistes til Forbundsstyrelsen.

2. Den foretagne Urafstemning om Kontingentforhøjelse havde givet til Resultat, at Forslaget var vedtaget. — Det vedtoges i Henhold hertil at udbetale en Ekstrahjælp efter de sædvanlige Regler Fredag den 11. Maj.

3. Korsør Lokalafdeling fremsender Anmodning om ekstra Administrationstilskud. — Gaar til Forbundsstyrelsen.

4. Et Medlem i Horsens tilstodes hvilende Medlemsret i eet Aar fra 1. April at regne.

5. Et Medlem i Ringsted tilstodes efter Afdelingens Indstilling Kontingentfrihed til Syge- og Begravelseskassen.

6. Der forelaa Klublove for Personaleklubben i Krohns Bogtrykkeri. Godkendtes. — Mødet hævet.

## SMAAT FRA NÆR OG FJERN

**Det var en Lørdag Aften.** — Kun her et Par afsluttende Bemærkninger til *Louis Møllers* »Forsvars-Forklaring«, som jeg, muligvis paa Grund af manglende Opfattelsesevne, med al god Vilje ikke har kunnet faa andet Indtryk af, end at den daterede Lørdag Aften har L. M. saa ganske misbrugt. — Den burde være helliget andre Sysler.

Paa Falderebet lige dette: Da jeg ikke ønsker at gaa nogen i Bedene, heller ikke Louis Møller, renoncerer jeg paa Anvisningen til en Beskæftigelse med det »herlige Omraade« og henstiller til L. M. at tage under Overvejelse, om det ikke var ulige bedre, at han selv skænkede det omtalte Omraade en Behandling, men helst paa en saadan Maade, at det blev saa nogenlunde forstaaeligt — ogsaa for

*Henrik Eriksen.*

**Sommerferie.** Personalet paa Østsjællands Folkeblad i Køge har besluttet i Lighed med sidste Aar at tage 3 Dages Sommerferie for egen Regning.

**Typograf W. Nemezeck**, Formand for det czekoslovakiske Typograf-Forbund, repræsenterede sin Landsorganisation paa De samvirkende Fagforbunds Generalforsamling. Nemezeck benyttede Anledningen til et Besøg i vor Organisationsbygning og til en orienterende Samtale med enkelte af vore ledende Kolleger.

## DANSK TYPOGRAF-FORBUND
### BOGTRYKFAGETS ARBEJDSLØSHEDSKASSE
### VESTERGADE 5, 1. SAL, KØBENHAVN K.

**Kontorerne**

er aabne for Ind- og Udbetaling fra 1—3, *Lørdag 11—1*. samt *Fredag* og *Mandag Aften Kl. 5—6½*. Telefon 4331.

**Formanden**

træffes som Regel til samme Tider. Telefon 13,331.

**Anvisningskontoret**

Telefon 4331. Før Kl. 9 Form. og efter 6 Aften gennem Ryvang 1683. Telegramadr.: Typforbundet, København.

## FORENINGSMEDDELELSER

**Tilskud fra Hovedkassen**

er efter lovformelig Begæring tilsendt følgende Afdelinger:

8. Maj: Lyngby 150,00, Svendborg 200,00, Vejle 500,00; 9. Maj: Aarhus 2000,00, Helsingør 500,00, Hobro 500,00, Holstebro 200,00, Horsens 400,00, Korsør 500,00, Nykøbing F. 400,00, Odder 350,00, Randers 500,00, Silkeborg 600,00; 11. Maj: Herning 250,00; 12. Maj: Rudkøbing 200,00; 14 Maj: Holbæk 500,00, Silkeborg 200,00, Varde 600,00; 15. Maj: Aalborg 1000,00, Assens 600,00, Næstved 500,00, Svendborg 200,00, Sønderborg 500,00.

København, den 15. Maj 1934. *Forretningsudvalget.*

**Nye Medlemmer.**

København: Sætter Helge Johs. Frode Alkjær, udl. 1. 5. 34 i Gyldendal (arb. s. St.). Sætter Allan Wreschner, udl. 1. 5. 34 hos Langkjær (arb. s. St.). Paal. Louise Køldal, udl. 1. 5. 34 hos E. Kristensen (arb. s. St.).

Aarhus: Sætter Børge Møller, udl. 1. 5. 34 i Chr. Møllers Bogtr, Sætter Helge Nielsen, udl. 1. 5. 34 i De foren. Bogtrykkerier. Esbjerg: Sætter Vilhelm Andersen, udl. 1. 5. 34 i »Vestkysten«, Paal. Anna Margrethe Pedersen (tidl. Medlem). Horsens: Sætter Georg Christensen, udl. 30. 4. 34 hos J. A. Kloster. Kolding: Sætter Erik Ellgaard Christensen, udl. 15. 5. 34 i Kolding Bogtr. Nykøbing F.: Sætter Svend Larsen, udl. 1. 5. 34 i Nysted Avis. Odense: Hj.arb. Bror Hansson, Sætter Knud Vendelboe Lund, udl. 1. 5. 34 i Fyns Tidende, Trykker Helge Villy Petersen, udl. 1. 5. 34 i Mar. Jensens Bogtr., Sætter Kaj Werner Nielsen, udl. 1. 5. 34 hos Hagen & Sørensen, Paal. Ellen Jakobsen. Randers: Trykker Harald Edvard Jacobsen, udl. 1. 5. 34 hos Elmenhoff & Søn, Sætter Jens Baltzer Petersen, udl. 1. 5. 34 hos Elmenhoff & Søn. Struer: Sætter Carl C. Nielsen, udl. 1. 5. 34 i Lemvig Bogtrykkeri. Viborg: Paal. Ellen Graugaard Hansen.

**Tiltraadte.**

København: 3690 Erik Strandbygaard fra Skjern (Hertz), 3456 Jørgen Lind fra Odense (Militær), 6908 Lars Rasmussen fra Helsingør (Jørgensen & Co.), 6125 Richard Petersen fra Thisted (Militær), 3099 Axel Jensen fra Holbæk (Jørgensen & Co.).

Aalborg: 6618 Rich. U. Simonsen i Pl., 6187 Erling Petersen (arbl.), 3752 Ove Guddal Larsen (Militær), 6135 Eigil Thvilum (arbl.). Aarhus: 7952 P. Joh. Liebetrau-Hansen (arbl.). Assens: 7847 Arne V. Hansen (V. Christensen, Haarby). Haderslev: 7107 Helge Viggo Gundel (Militær). Helsingør: 4888 Maja Nielsen (Skole). Holbæk: 3493 Knud Nielsen (Tølløse Bogtrykkeri). Kolding: 6467 Svend E. Simonsen (arbl.), 3699 Svend Aagaard (arbl.), 340 Hans Jørgen Petersen (arbl.). Korsør: 1702 Egon Løvgreen (N. Zachariassen). Middelfart: 3666 Helge Højlund (arbl.). Nykøbing F.: 5717 Poul A. Hansen (arbl.). Næstved: 4310 Broder Brodersen (arbl.). Odense: 7856 Henning Nielsen (arbl.). Ringkøbing: 1953 Erik A. C. Krogh (A. Rasmussen). Skive: 7259 P. G.

Jensen Dahl (Skive Venstreblad). Slagelse: 5717 Poul A. Hansen (Militær). Struer: 7107 Helge Viggo Gundel (arbl.). Svendborg: 5701 Jens Peter Olesen (Højskole). Sønderborg: 7467 Willy Lyhne (Militær), 5711 Viktor Jensen (Militær). Viborg: 5746 Sv. Aa. Mollerup (arbl.), 3126 P. Dybdal (J. Thomsen), 7598 J. H. Nielsen (Militær), 3540 H. Th. Sørensen (Militær).

**Fratraadte.**

København: 1702 Egon Løvgreen til Korsør i Pl., 601 Kaas Nielsen til Lager- og Pakhusarb., 1902 Im. Zuschlag til Arbejdslederne, 2817 Hans Mølholm til Frb. komm. Arbejdsm., 3699 Svend Aagaard til Kolding, 7597 Alf. Jensen til Tønder (Militær), 6429 Herm. Lorentzen paa Rejse.

Aalborg: 6187 Erling Petersen paa Rejse. Aarhus: 3888 Bjarne Edvardsen til Fredericia (Militær), 6030 Leon Haagensen til Fredericia (Militær), 7433 Kaj Sørensen til Tønder (Militær), 5716 Erik Christensen til Viborg (Militær). Hillerød: 7447 Hans Nielsen (overfl. til Arbejdsmandsforb.). Holbæk: 4888 Maja Nielsen til Helsingør (Skole), 3400 Kaj Hansen til Roskilde (Militær), 3099 Axel Jensen til Kbhvn. i Pl. Holstebro: 7920 Sv. Erik Thomsen til Haderslev (Militær). Horsens: 6527 Holger Bruun til Tønder (Militær). Køge: 4310 Broder Brodersen til Næstved (arbl.). Nyborg: 7459 Hermann Christensen paa Rejse. Nykøbing F.: 5717 Poul A. Hansen til Slagelse (Militær). Odense: 3456 Jørgen Lind til Kbhvn. (Militær), 7804 Thorvald Poulsen til Nakskov i Pl. Randers: 7847 Arne V. Hansen til Assens i Pl., 7598 J. H. Nielsen til Viborg (Militær), 3540 H. Th. Sørensen til Viborg (Militær). Ringsted: 3493 Knud Nielsen til Holbæk (Tølløse) i Pl. Silkeborg: 7227 Harry Nedergaard til Sønderborg (Militær). Skive: 6168 Harald Nielsen paa Rejse. Skjern: 3690 Erik Strandbygaard til Kbhvn. i Pl. Slagelse: 7890 Volmer Petersen (overfl. til Arbejdsmandsforb.). Struer: 7107 Helge Viggo Gundel til Haderslev (Militær). Svendborg: 6255 Aage Nielsen paa Rejse. Vejle: 5711 Viktor Jensen til Sønderborg (Militær), 7467 Willy Lyhne til Sønderborg (Militær).

**Udmeldt.**

Struer: 7129 Henry Pedersen (fratraadt Faget).

**Udslettet.**

Marstal: 3478 Ingvard Møller (forsvunden).

**Paa Kontoret**

ligger Brev til 2873 Edvin Jørgensen.

## FAGTEKNISK SAMVIRKE

### 1. Kreds, København.

Den aarlige Generalforsamling afholdtes Mandag den 30. April i Samvirkets Lokaler, Nørrevold 90 (Arbejderforeningen), med følgende Dagsorden: 1. Beretning, 2. Regnskab, 3. Indkomne Forslag, 4. Valg, 5. Eventuelt. Til Dirigent valgtes *Karl Schmidt*, der gav Ordet til Formanden. Af Beretningen fremgik det, at Medlemstallet i det forløbne Aar havde været stærkt stigende. Der havde været afholdt 18 Møder og Udstillinger; Besøg hos *Erik Levison* og paa *Hostmann-Steinbergs Farvefabrik* sammen med Københavns Trykkerafdeling; Filmsaften: »Hvorledes Bogtryktypen bliver til«, med Ekstranummer »Ungerne i New York«, en storslaaet Aften i Samarbejde med Københavns Afdeling. Til Sprogkursus havde vi af vore Medlemmer 9 paa Tysk og 8 paa Engelsk Hold i Oplysningsforbundet. I Farvelærerkursus deltog 37 Kolleger under Ledelse af Farvemester *Horstmann;* Skitseringskursus: Begynderholdet var under Ledelse af Faktor *Bonde*, der deltog 17 Elever, 16 × 2 Timer, dette udvidedes med 4 × 2 Timer; Fortsætterholdet var under Ledelse af vor Kollega, *Carl Oluf Olsen*, der deltog 13 Elever, 16 × 2 Timer, dette udvidedes ogsaa med 4 × 2 Timer. Københavns Afdeling havde bevilget arbejdsløse Kolleger Fripladser, 5 paa Tysk, 5 paa Engelsk og 5 paa Skitseringskursus, for hvilket herved bringes vor Tak. I Diskussionen deltog *K. A. Jørgensen* og *Karl Schmidt*, hvorefter Beretningen enstemmigt godkendtes. Kassereren, *Henrik Eriksen*, oplæste Regnskabet, der enstemmigt godkendtes. Det vedtoges at give Bestyrelsen Bemyndigelse til i den kommende Sæson at udgive et Blad som Meddelelsesorgan til Medlemmerne. Til Bestyrelsen valgtes *Sv. Johansen, Carl Poulsen, Henrik Eriksen, C. J. Dreyer, Em. Jensen, Frederik Hjorth, Børge Jacobsen* og som Suppleant *Poul Schmidt*. Til Hovedrevisorer valgtes Frk. *Rohde* og *Rich. Steffensen*. Til Kredsrevisor valgtes Frk. *Rohde*. Til Bibliotekarmedhjælpere valgtes *Kai Svendsen* og *Ch. Parsted*. *O. Chr. Sørensens* Valg til Hovedbibliotekar godkendtes. Under Eventuelt havde flere Kolleger Ordet, hvorefter Dirigenten hævede Generalforsamlingen.

*C. J. Dreyer.*

— — —

Onsdag den 23. Maj Kl. 8 i Lokalerne, Nørrevold 90, indleder vor Kollega, *O. Chr. Sørensen*, en Diskussion om og Gennemgang af de Numre af Grafisk Revy, der er trykt i Danmark. Flere Fagskolelærere og Svendeprøvekommissions-Medlemmer er indbudt og har lovet at komme til Stede og deltage i Diskussionen.

### 5. Kreds, Viborg.

Adresseforandringer:
Kredsformanden: Robert Jensen, Odinsvej 3.
Kredskassereren: N. Chr. Nielsen, Sparregade 7.

## KLUB-ANNONCER


TYPOGRAFERNES CYKLE CLUB

**Pinseturen til Høve**

Afdelingens tidligere Sommerhjem

Pension i Høve: Middag, Logi og Morgenmaaltid 4 Kr. pr. Person. — Rute: Tog til Frederikssund. Over Frederiksværk—Hundested—Rørvig—Høve. — 2. Dag: Høve—Rørvig—Hundested—Helsinge—Esrom—Helsingør. Tog til København. — Deltagerne samles Pinsemorgen **Kl. 7.15** med Cykler paa Pladsen foran Hovedbanegaarden, da Cyklerne skal indskrives samlet. — Husk Lygte. — **Der er købt Billetter.**

Tegningen slutter **i Aften Kl. 7** hos Form., **Rud. Johansen**, Sankelmarksgade 17 4 V.

TYPOGRAFERNES SPORTSKLUB
afholder

**Generalforsamling**

*Tirsdag den 29. Maj 1934 Kl. 8* i Søpavillonen, Gyldenløvesgade.

*Dagsorden* (der er tilsendt Medlemmerne) er følgende: 1. Beretning. — 2. Regnskab. — 3. Valg af Styrelse (Kasserer, 1 Styrer og 1 Revisor). — 4. Øvelsesplan 1934—35. — 5. Eventuelt.

Forslag, der ønskes behandlet paa Generalforsamlingen, maa være tilsendt Formanden 8 Dage forinden dennes Afholdelse.

**E. L. GUMMIVALSER**
by Goodyear License er dansk Arbejde
og Goodyears berømte Kvalitet .. .. ... ...
**ERIK LEVISON'S** Gelatine og Gummivalse Støberier

**STEREOTYPØRERNES BRANCHEKLUB**

Den ordinære aarlige Generalforsamling afholdes *Søndag den 27. Maj Kl. 11 Form.* i Pileallé 16.
Alle bør give Møde.
Til Frokosten serverer Klubben Snaps og Øl; bagefter Kaffe og Cognac.

*Bestyrelsen.*

**FREDERIK HJORTH**
Tagensvej 236 København N. Taga 4329
Baandmaal - Monterede Værktøjskasser Faglitteratur

**TANDLÆGE VIGGO JENSEN**
KLAREBODERNE 2II, HJ. AF KØBMAGERGADE 40
KONSULTATIONSTID FRA 10—7
ONSDAG OG LØRDAG FRA 10—3½
TELEFON 15868

**FAENZA** FREDERIKSBORGGADE 46
GODE IDEER TIL GAVER I SØLV, LÆDER O. M. A. BILLIGE PRISER
KOLLEGER 10 %.

**FRITZ MÜLLER**
*Grafisk Fagforretning • Landskronagade 61*
Skrift, Messinglinier, Blindmateriel
Alle tekniske Artikler for Faget, Maskinbaand, Værktøj
Repræsentant for: Danske Farve- og Lakfabriker
Telf. Centr. 10 291

**GRAFISK COMPAGNI**
CENTRAL 777 - 14577 - 11395
*EGET SKRIFTSTØBERI - GRAFISK FAGFORRETNING*
*ALLE MASKINER OG MATERIALER FOR DE GRAFISKE FAG*
KOMPLETTE TRYKKERIER LEVERES I ALLE STØRRELSER

**CONTRASOL-FARVER**
Drøjere
Renere
Ultra lysægte
Bedre
Intensive
Nye Farver
fra DRUBIN

## ANNONCER

**Ung Typograf (Sætter)**
søger Plads straks eller senere. Har gennemgaaet Kursus paa Fagskolen i 1933. Billet mrkt. »79« modtager Ekspeditionskontoret.

**Absolut dygtig Maskinsætter**
(Intertype) søger Plads. Vant til alt forefaldende Arbejde. Sidste Plads i 6 Aar. — Fineste Anbefalinger. — Billet mrkt. »95« modtager Ekspeditionskontoret.

**Rejs til Høve Strand**
*(forhen Typografernes Sommerhus)*
Alle Typografer kan faa Pension i Maj—Juni og fra 12. August for 3.50 pr. Dag; fra 1. Juli til 12. August 5.00. Den store Veranda er Opholdsstue. Stor Pavillon med Klaver. Elektr. Lys. 2 store Spisestuer. 1ste Kl. Pension garanteres. Husk Gæsterne kan hentes og bringes pr. Bil: 4 Personer 25.00 og 6 Personer 30.00 Kr.
Ærb. Fru SIGNE LARSEN
Pension Sejerøbugten, Asnæs, Tlf. Vig 137 x.

**Fr. Fendrich:**
**DET STORE HELD**
*Af et Par Udtalelser om Bogen:*
»Et mere udpræget Dilettanteri end denne Roman skal man lede længe efter.«
»Har man først paabegyndt Læsningen af Bogen, slipper man den ikke, før man har naaet Enden.«
*Læs Bogen — og døm selv!*
TAG DEN MED PAA FERIEN
Kroner 4.00 Funkis Forlag

Redaktør: FR. NIELSEN, Egøjevej 3, Køge. - Telefon 533.
Ekspeditør: KARL SØRENSEN, Vestergade 5, 1. Sal, København K.
Abonnement gennem Postkontorerne 1 Kr. 50 Øre Kvartalet.
Annoncer 35 Øre pr. Petitlinje (pladss. Medl. 25 Øre). 26 Gange og derover Rabat.

Trykt i Industri-Trykkeriet, København.

# TYPOGRAF-TIDENDE

ORGAN FOR DE TYPOGRAFISKE ARBEJDERES INTERESSER

NUMER 21 KØBENHAVN DEN 25. MAJ 1934 61. AARGANG

## BAG DEN GOLDE KRITIK —

Kun et Par Ord til Traugott Nielsens Betragtninger i sidste Numer.

»Bag den golde Kritik, de to ærede Kolleger udøver, ligger et forældet Krav om, at Fagbevægelsen skal være neutral i politisk Henseende« — siger Traugott Nielsen. Og han føjer til, at dette er Utopi.

Jeg er dog fremdeles af den Opfattelse, at hvis Arbejdernes faglige Organisationer som saadan havde holdt sig uden for Partipolitiken og taget Stilling til de politiske Spørgsmaal udelukkende ud fra, hvad der var til Gavn og Fremme for disse Organisationers Interesser, da vilde de fagorganiserede Arbejderes Indflydelse i Samfundslivet have været betydelig større end den er i Øjeblikket.

Vi har et meget nærliggende Eksempel i den upolitiske eller rettere: ikke-partipolitiske Bondebevægelse (L. S.), som er vokset frem i den sidste Tid. Til trods for, at der ikke eksisterer noget L. S.-Parti paa Rigsdagen, er det faktisk denne Sammenslutning, der regerer her i Landet, idet den har faaet saa godt som alle sine Krav opfyldt. Og det skal blive interessant at se, om vore Politikere vil vedblive at være den følgagtig efterhaanden som dens Appetit stiger. Jeg tænker bl. a. paa Kravet om en yderligere Forringelse af den danske Krone.

Men den Dag, da Landbrugernes Sammenslutning lader sig indfange af et af de bestaaende Partier, vil dens Indflydelse svækkes. Og paa samme Maade er det gaaet med Arbejdernes faglige Organisationer. Den intime Forbindelse, de har indgaaet med Socialdemokratiet, har i Virkeligheden begrænset deres Indflydelse. Og for Tiden er Favntaget saa ømt, at der er Fare for, at den udkaarede skal kvæles i Elskerens Arme.

En anden Skyggeside ved den stedfundne Sammenblanding af den faglige og politiske Arbejderbevægelse er den Kendsgerning, at der nu findes *to* politiske Arbejderpartier her i Landet, og for dem begge gælder det, at deres Tilhængere bestaar af Medlemmer fra de faglige Organisationer. At dette er en Fare for Sammenholdet i Fagforeningerne kan enhver se, ligesom det turde være indlysende, at denne Fare havde været mindre, hvis Fagforeningerne havde staaet frit.

Og er det ikke uretfærdigt og lidet stemmende med Kravet om Aandsfrihed at tvinge de Fagforeningsmedlemmer, der har en anden politisk Indstilling, til gennem deres Fagforeningskontingent at støtte en politisk Trosbekendelse, som strider mod deres Overbevisning?

Ja — siger Traugott Nielsen — men vi maa bøje os for Organisationens Flertal.

Er det mon ikke bedst at tale saa smaat om, at det er Flertallet, der afgør vore Sager? Tror Traugott Nielsen, at Flertallet af de organiserede Arbejdere f. Eks. havde stemt for Indførelsen af de nye Afstemningsregler i den nylig vedtagne Forligsmandslov — hvis de var bleven spurgt *forinden* Lovens Vedtagelse?

Jeg tror det ikke.

Det er saa let at betegne dem, der ikke uden at reagere vil indrømme, at alt, hvad Fatter (det saakaldte Flertal!) gør, altid er det rigtige, som Kættere og golde Kritikere. Men jeg vil have Lov at sige hertil, at er vor Kritik gold, saa kan dette med ikke mindre Ret siges om den Politik, der er ført til Afhjælpning af Krisen. Thi det er en Kendsgerning, at den har gjort de rige rigere og de fattige fattigere. Og selv om man ikke bør overse de Vanskeligheder, Regeringen har at kæmpe mod, har dens Dispositioner dog ikke været saa ovenud geniale, at enhver Kritik med Rette kan karakteriseres som Splittelsesforsøg.

Lad mig saa slutte med at henvise til, at de fleste af dem, der her i Verden er bleven betegnet som Kættere og dømt af deres Samtid, af Efterslægten er bleven anerkendt som de mest klartseende.

Heri *kan* ligge en Trøst for N. Th. Svendsen og undertegnede.

*Fr. N.*

## NYE ORGANISATIONSFORMER I U.S.A.

Resultatet af Roosevelt-Eksperimentet vil for en stor Del være afhængig af, hvorledes Forholdet mellem Arbejder- og Arbejdsgiverorganisationerne vil forme sig i Fremtiden, d. v. s. det Spørgsmaal vil stadig trænge sig mere paa: vil man indrømme Fagforeningerne, hvis frie Organisation er garanteret i Roosevelts Genrejsningslove, en forsvarlig Indflydelse paa Arbejdet indenfor de Code-Myndigheder, som er indsat med det Formaal at fastsætte Løn-, Arbejds- og Produktionsformer, eller vil det lykkes Arbejdsgiverne, som misbruger Organisationsretten til at danne egne Fagforeninger for Arbejderne i deres Bedrifter, at gøre Code-Myndighederne til Instrumenter for deres Interessepolitik?

Ved denne Udvikling er meget afhængig af Regeringens Indstilling, men mindst lige saa meget af selve Arbejdernes og Arbejderorganisationernes Holdning. De forenede Staters Omdannelse fra strengt individualistiske til kollektivistiske Opfattelser er et Anliggende, som først og fremmest vedrører Fagforeningerne. Et første Skridt er allerede gjort, idet Fagforeningerne forinden Indførelsen af »Nira« gik ind for statlig Arbejsløshedsforsikring, som de hidtil bestemt afviste. Videre Skridt i samme Retning er paakrævet, navnlig paa det organisatoriske Omraade.

Angaaende denne Side af Sagen offentliggør *W. N. Ewer* i Londoner »Daily Herald« af 16. Marts en højst instruktiv Artikel, som vi nedenstaaende gengiver:

»En af Nira's Følger er den hurtige Udvikling i Retning af Industriorganisationer. Den amerikanske Landsorganisation (A. F. of L.) var altid overvejende en Sammenslutning af Fagforbund. Ethvert Forsøg paa Organisering inden for Rammen af Industriforbund strandede paa Modstanden hos Førerne for de nationale Fagforbund. Den store Tilstrømning af nye Medlemmer siden sidste Sommer har givet Bevægelsen nye Impulser. De nye Medlemmer fra Industrier, hvis Arbejdsgivere er godt og centralt organiseret, kræver meget naturligt Arbejdernes Organisering i Industriforbund. Alle Arbejdere i en Industri slutter sig sammen i en lokal Organisation, de sporer hverken Lyst til eller indser Nødvendigheden af at splitte sig i Faggrupper. Nu ligger imidlertid Tingene i U. S. A. saaledes, at en Lokalafdeling maa erhverve sig et »Charter«, et Medlemsbevis fra det Fagforbund, den tilhører.

Under de nye Forhold opstod nu den Praksis, at A. F. of L. begyndte at udstede »federal Charters« (Bevis for direkte Tilslutning til Landsorganisationen) til disse lokale Industriorganisationer. Disse Grupper blev paa denne Maade »federal Unions«, d. v. s. Organisationer, som er direkte tilsluttet Landsorganisationen og svarer Kontingent til denne og ikke til de respektive Fagforbund.

Der blev for saavidt tilvejebragt et Kompromis overfor Fagforbundene, som disse »federal Unions'« Organisationsomraade blev begrænset til én By. Dette betyder altsaa, at de ikke maa gøre Forsøg paa at udvide sig til landsomfattende Industriforbund. Omtrent 1 Million af A. F. of L.'s 4 Millioner Medlemmer tilhører for Tiden saadanne »federal Unions«. Førerne for de rene Fagorganisationer, som selvfølgelig ikke er henrykt over Tabet af et saa stort Antal Medlemmer, forsøgte først at forhindre disse Organisationers direkte Optagelse i Landsorganisationen. De virkelige Forholds Tryk var dog for stærkt. Det viser sig nemlig, at Arbejderne simpelthen ikke vil slutte sig til de rene Fagorganisationer og foretrækker at staa udenfor Bevægelsen, saafremt man nægter dem Optagelse i A. F. of L. gennem »federal Unions«. Af den Grund maatte man atter give Tilladelse til disse Organisationers direkte Tilslutning til Landsorganisationen.

Nu kommer det næste Skridt: Arbejderne fordrer, at »federal Unions« skal have Ret til at udvide deres Organisationsomraade til *hele* Landet, altsaa til at organisere alle Arbejdere indenfor en og samme Industri. I enkelte Industrier, saaledes f. Eks. i Aluminiums- og Radioindustrien, er der allerede dannet saadanne Organisationer, i andre truer man med Udmeldelse, dersom Retten til Dannelsen af Industriforbund nægtes. Modsætningerne har naaet Højdepunktet, det i forrige Aar afsluttede Kompromis med Fagforbundene kan ikke længere holde. Det synes, som om hele den amerikanske Fagbevægelses Struktur staar foran en grundig Omdannelse.

Det vilde aldeles ikke sætte mig i Forundring, saafremt de amerikanske Fagorganisationer paa denne Maade ogsaa vilde skifte Standpunkt med Hensyn til Tanken om den politiske Repræsentation. Hidtil stod A. F. of L. paa den politiske Neutralitets Standpunkt. Fagforeningerne opfordrede ved Valgene til at stemme paa den Kandidat, som uanset Partitilhørighed viste sig mest imødekommende overfor Arbejdernes Krav. Den gamle Partistruktur: Republikaner og Demokrater, synes dog ikke at kunne holde Stand overfor det Tryk, der øves af Roosevelt-Eksperimentet, som har slaaet alle hævdvundne Formler over Ende. Nye Problemer rejses, især Problemer, der udspringer af Arbejderklassens Krav. Alle Forudsætninger for, at den organiserede Arbejderstand udvikler sig til en uafhængig politisk Magt, er til Stede.

De gamle Førere vil utvivlsomt fortsat kæmpe for de gamle Traditioner, men det nye Blod vil dog med Magt melde sig. Enten vil Fagforeningerne efter britisk Mønster gaa sammen med Arbejderpartiet og danne et amerikansk Arbejderparti eller de vil i hvert Fald gøre en Begyndelse med Oprettelsen af et eget Parti.«

---

## Pladstilbud.

I Henhold til Anvisningskontorets Regulativ, Punkt 7, gøres opmærksom paa, at ingen maa slutte bindende Aftaler om Pladstilbud, før Henvendelse er sket til Lokalkassereren i den paagældende By eller i København til Anvisningskontorets Bestyrer. Undladelse heraf medfører Karantæne.

## DANSK TYPOGRAF-FORBUND

### Afstemningsresultat.

Ved den foretagne skriftlige Afstemning om Valg af Medlemmer til Tarifkommissionen for Provinserne er afgivet ialt 1054 St. Deraf 10 blanke og 8 ugyldige. Helsingør, Hobro, Middelfart, Skjern, Struer og Tønder har ikke indsendt Stemmesedler.

Valgets Resultat er følgende:

*Haandsættere:* Ths. Pedersen, Aarhus, 265 St., Alfr. Andersen, Randers, 258 St., Edv. Munch, Esbjerg, 253 St., Halvor Hansen, Vejle, 228 St., Peter Nielsen, Aarhus, 213 St. og J. P. Løfqvist, Odense, 186 St. — Derefter havde Lorenz Dall, Aabenraa, 164 St.

*Maskinsættere*: Jørgen Andersen, Kolding, 275 St. og Vald. Nielsen, Odense, 165 St. — Derefter havde M. P. Møller Petersen, Aarhus, 133 St.

*Trykkere*: Rud. Jensen, Silkeborg, 162 St. og S. Schultz, Ringkøbing 108 St. — Derefter havde Laur. Andersen Odense, 54 St.

*Mandlige Hjælpearbejdere:* Carl Schultz, Aarhus, 33 St.

*Kvindelige Hjælpearbejdere:* Der var ikke foretaget nogen Indstilling.

København, den 17. Maj 1934. *Forretningsudvalget.*

## Blokeret Trykkeri:

*Th. Fensbo* i Løvstræde 4 A er blokeret. Ingen Medlemmer maa tage Arbejde dér, da han ikke betaler de hos ham arbejdende uorganiserede unge Piger Tarifløn.

*Sigv. Hellberg.*

## DANSK TYPOGRAF-FORBUNDS KØBENHAVNS-AFDELING

afholder

**ordinær kvartaarlig Generalforsamling**

**Søndag den 27. Maj Kl. 10**

i Rømersgade 22.

DAGSORDEN:

1. Beretning. 2. Regnskab. 3. Forslag fra 3652 A. A. Jørgensen om, at Afdelingens Fane skal deltage i »Antikrigsdemonstrationen den 1. August d. A.« (Forslagsstilleren meddeler i Efterskrivelse, at Forslaget stilles paa »Grafisk Revolutionær Fag-Opposition«s Vegne, og at den nævnte Demonstration arrangeres af en Komité, bestaaende af Repræsentanter for Danmarks kommunistiske Parti, Danmarks kommunistiske Ungdomsforbund, Internationale Røde Hjælp, Revolutionær Fagopposition m. fl.). 4. Forslag fra 1309 V. Willadsen om at ændre Afdelingslovenes § 26, fra 5.—7. Linje til: »i dette Tilfælde skal den ekstraordinære Generalforsamling finde Sted hurtigst muligt, senest den anden Søndag efter Begæringens Modtagelse.« 5. Beretninger fra a) Soc.-Dem.s Kontrahentforsamling, b) Arbejdernes Landsbank (med Valg af 1 Repr.), c) Arb. Fællesorg. Brændselsforr., d) Arb. Livsforsikringsselskab, e) Bryggeriet »Stjernen«, f) Dansk Kooperativ Assurance (med Valg af 1 Repr.), 6. Opstilling til Valg af a) Næstformand, b) 3 Medl. til Bogtrykfagets Voldgiftsret og Suppleanter til samme.

*Medlemskort skal forevises.* *Styrelsen.*

## NY AFSTEMNINGSREGLER I NORGE?

Den norske arbeiderklasse skal nu velsignes med nye formyndere. Det henvises til erfaringene fra Danmark, jeg har derfor funnet at saken muligens har interesse for »Typens« lesere. Forslaget fremsettes av regjeringen, men har været under behandling av en kommisjon, hvori også Landsorganisasjonen og arbeiderpartiets stortingsgruppe er representeret. Landsorganisasjonen ved formannen Halvard Olsen og stortingsgruppen ved stortingsmann Steen. Det merkelige er at disse to, som skulde representere arbeiderne, så grundig har »hoppet« på den av borgerskapet utlagte limpinne! Stridens bølger går også for tiden høit i norsk fagbevegelse om saken, det er jo også rimelig at man ikke rått sluker hvad som helst, selv om våre s. k. ledere har latt sig forlede til en kjempebommert!

Arbeiderbladet i Oslo tar også sterkt avstand fra planen om nye avstemningsregler i arbeidskonflikter, det er Tranmæl, som redigerer dette blad, og selv den uinnvide forstår at det er mektige brytninger mellem ham og Halvard Olsen om denne sak. Det er imidlertid alt nu gjort den norske arbeiderklasse stor skade i og med at arbeiderrepresentanterne har gått med på forslaget. Landsorganisasjonens representantskap har forsøkt å bøte noe av feilen og protestere mot at forslaget tages under behandling nu. Utviklingen kommer sikkert å gå slik, at stortinget vedtar forslaget mot arbeiderpartiets stemmer, man kan jo henvise til, at arbeidernes representanter i kommisjonen har gitt forslaget sin anbefalning! At man siden går ifra sin opfatning forbedrer jo ikke saken, tvertimot! Det blir til at man har været gjenstand for »utomparlamentarisk« press, noe nettop borgerne vil til livs. Som man reder saa ligger man, heter et gammelt ordsprog, det er bare synd at det er arbeiderne, som skal svi for ledernes mangel på socialistisk syn på problemene. Forslaget går i korthet ut på følgende avstemningsmåte: Hvis 75 % af medlemmene har stemt forlanges det 50 % av stemmene for å vedtta et meglingsforslag. Stemmer 70 % av medlemmene forlanges det 52 % av de avgivne stemmer for å forkaste et meglingsforslag og så videre nedover. Stemmer f. eks. 51 % forlanges det minst 62 % av de avgivne stemmer for å forkaste forslaget, minst 75 % av stemmene, når mindre enn 30 % har stemt. Stemmer under 25 av medlemmene anses forslaget for vedtatt selv om 24 % av disse har stemt for forkastelse!

Det går fremover med arbeiderne, nu skal det være slutt på arbeidernes selvbestemmelsesret også i sine egne foreninger, vi nærmer oss »statsfagforeningene«, et fata morgana for de gode borgere, som våre egne representanter gjennem sin stemmegivning i stortingskomiteen har gitt et støt frem!

Oslo den 10/5 1934. *B. F.—m.*

## FRA DEN ØVRIGE VERDEN

**Typograf-Forbundet i Luxemburg.**

Den, der med Opmærksomhed følger Fagbladenes Forbundsmeddelelser og Artikler fra Medlemmerne, kan ikke undgaa stadig at møde de samme Klager over den Modstand og de Vanskeligheder, som hele Fagbevægelsen er udsat for. Opsigelse af Løntariffer, Lønnedskæring, Nedsættelse af Overtidsbetaling og andre Ube-

hageligheder hører til Dagens Orden. Og hvad er saa Aarsagen til disse Tilstande? Aarsagen er den enorme Arbejdsløshed Verden over, som skaber unormalt stort Tilbud af Arbejdskraft, hvilket fremkalder en vis Trang hos Arbejdsgiverne til at kæmpe mod Organisationerne, der i normale eller gode Tider taales som et uundgaaeligt Onde, men som i Krisetider føles som en Hemsko, man søger at befri sig for.

I Luxemburg er der ogsaa megen Arbejdsløshed. Det luxemburgske Typograf-Forbund har ifølge Aarsberetningen for 1933 udbetalt 50.000 Frc. i Arbejdsløshedsunderstøttelse i det forløbne Aar; i tidligere Tider kunde Forbundets hele Budget bestrides for en saadan Sum. I det andet Kvartal af Aaret 1933 havde Arbejdsløsheden naaet Højdepunktet; henimod Slutningen af Aaret sporedes en mindre Tilbagegang i Antallet af Ordrer, hvilket havde til Følge, at nogle Virksomheder maatte indstille Driften, og Udsigterne for 1934 er saaledes mørke. Afskedigelserne er i Stigning overalt: Statistiken for Aarets første Kvartal vil efter al Sandsynlighed naa Rekordtal hvad Arbejdsløsheden angaar.

Luxemburgs Typograf-Forbund fejrer i Aar 70 Aars Stiftelsesfest, og at Forbundet er i en blomstrende Stand som ingensinde før, beviser ikke blot den fornylig paabegyndte Udsendelse af eget Fagblad, men ogsaa det vaagne og livlige indre Foreningsliv og de af Medlemmerne dannede Sportsorganisationer, som netop i den sidste Tid har haft en betydelig Tilgang af Medlemmer.

Paa den ordinære Generalforsamling besluttede man ikke at opsige Lønoverenskomsten, som udløber den 1. Juli. Man var enig om, at det vilde blive meget vanskeligt at opnaa Forbedringer ad Forhandlingens Vej, men man var paa den anden Side ogsaa klar over, at Forringelse af Overenskomsten som Følge af en eventuel Opsigelse for enhver Pris maatte undgaas. Man gaar foreløbig ud fra, at den Overbevisning er fremherskende paa begge Sider, at ordnede Forhold indenfor Faget er det eneste, der kan forebygge en Katastrofe, som vil være lige vanskelig for begge Parter at bære.

## FAGETS VOLDGIFTSRET

### Voldgiftskendelse.

*Sag Nr. 2/1933. Københavns Bogtrykkerforening mod Dansk Typograf-Forbund.*

I Efteraaret 1933 ønskede A/S F. E. Bording at indføre ny Dagarbejdssedler i Virksomhedens forskellige Afdelinger. De ny Dagarbejdssedler blev taget i Brug af Arbejderne i Bogbinderiet, Offsettrykkeriet og den litografiske Afdeling, medens Arbejderne i Sætteriet og Trykkeriet modsatte sig Indførelsen af disse Dagarbejdssedler. I dette Standpunkt fik de paagældende Arbejdere Støtte fra Dansk Typograf-Forbund.

Sagen blev derefter af Københavns Bogtrykkerforening indbragt for Bogtrykfagets Voldgiftsret og behandlet i et Møde den 17. Januar d. A. Under Forhandlingerne i dette Møde blev det klart, at der maatte være indgaaet en Særaftale mellem Firmaet og Arbejderne i Sætteriet, og efter at Sagen var blevet nærmere undersøgt, fremlagde Dansk Typograf-Forbund i et nyt Voldgiftsmøde, som blev afholdt d. 31. s. M., et saalydende Dokument:

»Ved Forhandling Dags Dato i F. E. Bordings Bogtrykkeri afsluttedes følgende Overenskomst:

»Samtlige Lønninger i Sætteriet forhøjes med 1 Kr. pr. Uge fra førstk. Fredag at regne. Antagelseslønnen forhøjes til 31 Kr. Der føres for Fremtiden Regnskab pr. Uge med Opgivelse af Arbejdets Signatur, Satsmængde og Tid. Akcidenser opføres som hidtil.

København, den 10. September 1915.

*Jul. Schrøder. B. Jønsson. V. Petersen. C. Petersen.««*

Sagen blev derefter efter Formandens Henstilling hævet.

Under 6. Februar d. A. har Firmaet imidlertid opsagt den nævnte Særoverenskomst, og Sagen er derefter ved Klage af 13. April d. A. paany af Københavns Bogtrykkerforening paa Firmaets Vegne blevet indbragt for nærværende Voldgiftsret.

Københavns Bogtrykkerforening nedlægger Paastand paa, at Firmaet kendes berettiget til at indføre de omhandlede Dagarbejdssedler i Sætteriet, medens Dansk Typograf-Forbund paastaar Firmaet kendt uberettiget hertil. Det bemærkes herved, at Firmaets Krav for Trykkeriets Vedkommende er blevet efterkommet af Arbejderne.

Det er oplyst for Voldgiftsretten, at Arbejderne i Sætteriet hidtil har ført en Ugebog, hvori hver Sætter for hver Uge opfører alle de Arbejder, han har udført i Ugens Løb med Angivelse af den Tid, han har anvendt paa hvert Stykke Arbejde. Yderligere følger med hvert Stykke Arbejde en Ordreseddel, paa hvilken Sætteren ved Arbejdets Tilendebringelse anfører Satstiden. De Dagarbejdssedler, som Firmaet nu har ønsket at indføre, og som skal træde i Stedet for baade Ugebogen og Ordresedlerne, er indrettet saaledes, at der paa hver Seddel kun maa opføres eet Stykke Arbejde, og der skal hver Dag afleveres Sedler for det Arbejde, vedkommende Sætter i Dagens Løb har udført.

Københavns Bogtrykkerforening har til nærmere Begrundelse af sin Paastand anført, at Firmaet ikke kan arbejde med to forskellige Kontrolsystemer i sin Forretning, og at de ny Dagarbejdssedler er praktiske for Firmaet, der kan samle Sedlerne efter Ordrenumre og benytte dem til Efterkalkulationen, medens Firmaet nu maa trække de forskellige Tider ud fra Ugebogen, inden Efterkalkulationen kan foretages. En saadan rimelig og nyttig Ændring i Arbejdskontrollen maa Firmaet efter Københavns Bogtrykkerforenings Opfattelse kunne iværksætte i Henhold til Arbejdsgiverens Ret til at lede og fordele Arbejdet, jfr. Septemberforligets Punkt 4. Københavns Bogtrykkerforening oplyser i denne Forbindelse, at ganske tilsvarende Dagarbejdssedler anvendes i en Række andre københavnske Bogtrykkerier.

Dansk Typograf-Forbund anfører paa sin Side, at Indførelsen af de ny Dagarbejdssedler i Virkeligheden skyldes et Ønske fra Firmaets Side om at kunne foretage en mere indgaaende og detailleret Kontrol af Sætternes Arbejdspræstationer. Hvis de ny Dagarbejdssedler tages i Brug, vil Firmaet være i Stand til Dag for Dag effektivt at kunne kontrollere, hvor megen Tid Sætteren har anvendt paa hvert enkelt Arbejde, medens Sætteren efter det hidtil benyttede System staar friere, idet Ugebogen kun skal afleveres een Gang om Ugen og Ordresedlen først udfyldes, naar det paagældende Arbejde er tilendebragt, altsaa ikke altid ved Dagens Slutning. En saadan skærpet Kontrol er Firmaet imidlertid efter Forbundets Opfattelse uberettiget til at indføre. Arbejds- og Lønningsforholdet er baseret paa Arbejdsugen, jfr. navnlig Tarifens § 8, hvorefter Sætterens Minimumspræstation er angivet pr. Uge. Heri ligger efter Forbundets Opfattelse, at en Arbejdsgiver ikke er berettiget til ensidigt at indføre en Kontrolforanstaltning, der tilsigter at skaffe ham Kendskab til de daglige Præstationer og den Tid, Sætteren har anvendt paa hvert enkelt Arbejde.

Naar Dansk Typograf-Forbund er gaaet med til Indførelsen af de ny Dagarbejdssedler i Trykkeriet, beror det paa, at

Arbejderne dér i Forvejen anvendte Dagarbejdssedler, paa hvilke under et for hver Dag hvert Arbejde skulde opføres med Angivelse af den paa Arbejdet anvendte Tid. Forandringen er her altsaa kun den, at hvad der tidligere blev opført paa een Dagarbejdsseddel nu bliver opført paa flere Dagarbejdssedler.

Voldgiftsretten maa give Københavns Bogtrykkerforening Medhold i dens Paastand, der skønnes at have tilstrækkelig Hjemmel i den Arbejdsgiveren tilkommende Ret til at lede og fordele Arbejdet. Denne Ret indbefatter ikke en Beføjelse til at indføre hvilkesomhelst Kontrolforanstaltninger; men de omhandlede Dagarbejdssedler, der ikke paa afgørende Maade adskiller sig fra det Kontrolsystem, Firmaet hidtil har anvendt, idet ogsaa dette System indebar en Kontrol med den paa hvert Stykke Arbejde anvendte Tid, kan ikke antages at gaa Arbejdernes Interesser for nær. Ganske tilsvarende Dagarbejdssedler anvendes jo ogsaa som foran nævnt i en Række andre københavnske Bogtrykkerier.

Forsaavidt Dansk Typograf-Forbund har anført, at de omhandlede Dagarbejdssedler skulde være uforenelige med Bestemmelsen i Tarifens § 8, bemærkes, at man ikke fra denne Bestemmelse om Sætternes Minimumspræstation kan slutte, at Arbejdsgiveren kun skulde have Ret til at iværksætte de Kontrolforanstaltninger, som er fornødne til Konstatering af, om Minimumspræstationen er ydet. Iøvrigt gaar jo ogsaa den Kontrol, Firmaet hidtil har udøvet gennem Ugebog og Ordresedler, videre end til en saadan Kontrol af Minimumspræstationer.

Herefter dømmer Voldgiftsretten:

A/S F. E. Bording er berettiget til at indføre de omhandlede Dagarbejdssedler i Virksomhedens Sætteri.

København, den 14. Maj 1934.

P. V. V.
*Poul Andersen,*
Formand.

## MEDLEMSMØDET I KØBENHAVNS AFDELING

Det til Drøftelse af »Foraarets Overenskomst-Situation« indvarslede Møde Onsdag den 16. ds. i Rømersgade havde ikke fundet nogen overvældende Tilslutning.

Formanden, *Sigv. Hellberg*, bød Velkommen til Medlemmerne og Indlederen, Sekretær i De samv. Fagforbund *Knud V. Jensen*, hvorefter *Sv. Johansen* valgtes til Dirigent og *K. A. Jørgensen* til Sekretær.

*Eigil Hansen* bad om Ordet til Forretningsordenen og ønskede Forsamlingens Tilladelse til, at en Repræsentant fra Søfyrbøderne, *G. Hegner*, indlodes og fik Lejlighed til at redegøre for Søfyrbødernes Stilling under Overenskomstsituationen. *Hellberg* vilde gerne straks paa Organisationens Vegne indbyde Hegner som Gæst, saafremt Forsamlingen intet havde derimod. Dette tiltraadtes.

*Knud V. Jensen* fik derefter Ordet og redegjorde i store Træk for Overenskomstsituationens Udvikling og Afslutning. Omtalte de Forhold, der havde ført til Lockoutloven i 1933 og den nye Mæglingslov og Voldgiftsloven i 1934. Man havde nu høstet visse Erfaringer, bl. a. den, at et enkelt Fag, der ønskede Forbedringer, ikke havde Lov til at hidføre en Konflikt for alle de andre, der ønskede uændret Forlængelse. De samv. Fagforbunds Krav om Forlængelse uden Lønreduktioner var gennemført, men var der blevet Konflikt, var vort Krav Arbejdstidsforkortelse. De hidtil anvendte Former for Afgørelsen indenfor de enkelte Forbund var utjenlige i de store Situationer, vi maatte have Centralisation og Fællesafgørelse. Byggefagene, der stod udenfor, havde tilsluttet sig De samv. Fagf.s Taktik og var med til den fælles Afslutning — derimod havde man ikke set noget til Søens Folk. Det vilde have gavnet disse paa et tidligere Tidspunkt at have henvendt sig til De samv. Fagf. Jensen sluttede med at udtale, at man ikke vilde gaa med til almindelig tvungen Voldgift. Vi maatte være tilfredse med, at vi var sluppet saa godt igennem Situationen.

*G. Hegner* takkede for Indbydelsen og gjorde Rede for de særlige Forhold for Søens Arbejdere. Omtalte Søloven og dens haarde Straffebestemmelser. Allerede i 1933 saa man ingen anden Udvej end Arbejdsnedlæggelse — men dengang kom Lockoutloven paatvers. Man bøjede sig, men nu kom den nye Lov og dermed Eksplosionen. H. hævdede, at Medbestemmelsesretten maatte respekteres og mente, at Arbejderne vilde være sikre paa Sejr, hvis De samv. Fagf. vilde føre dem til Kamp.

Efter de to Indledere havde en Række Talere Ordet, og Klokken blev over halvet, før Indlederne fik Ordet for afsluttende Bemærkninger og Dirigenten kunde slutte Mødet med en Tak til Talerne og Tilhørerne.

*K. A. Jørgensen.*

## TIL TRYKKERIARBEJDERNE!

Det burde være i alle Trykkeriarbejderes Interesse, at bevæge sig i større Tal til Generalforsamlingen, der som bekendt afholdes fire Gange om Aaret.

I de afholdte Møder kommer der nok hist og her en Trykkeriarbejder — men hvor er Mængden henne? Kom alle, Kolleger, og tal jeres Sag, saa vi kan repræsentere os bedre end vi gør og stille vore Krav. Vi mangler ogsaa en Repræsentant ved Møderne for Trykkeriarbejderne.

*H. A. Jensen,* 2878, Trykkeriarbejdsmand.
*Ingolf Larsen,* 1351, Trykkeriarbejder.

## GENERALFORSAMLINGER

### Aalborg Lokalafdeling

har afholdt ordinær Generalforsamling med *Martin Sørensen* som Dirigent. *Formanden* aflagde Beretning for Januar Kvartal. Af Beretningen fremgik det at Grosserer Søren Hempel nu har underskrevet vor Tarif. Paa »Exprestrykkeriet« var en Trykker beskæftiget til for ringe en Løn; det er nu bragt i Orden og Bogtrykkeren har betalt en Bod paa 150 Kr. til Juleuddelingen. Forholdet hos Obel ang. Pasning af Specialmaskiner er bragt i Orden saaledes, at der er antaget en Trykker. *L. Pedersen* og *Nicolaj Jensen* havde Ordet til Beretningen.

Kassereren, *C. P. Jespersen*, oplæste Regnskabet, der balancerede med 9916 Kr. Lokalkassens Beholdning er 687 Kr. Godkendtes.

Et Udvalg, bestaaende af S. Løske, F. Jensen og C. Brundlund, nedsattes til at arrangere en Sommerudflugt for Afdelingens Medlemmer med Damer.

Der stilledes følgende Resolution af *Lars Pedersen*, som vedtoges:

»Grundet paa den store Arbejdsløshed henstiller Aalborg Lokalafdeling til Dansk Typograf-Forbunds Ledelse om paa rette Sted at arbejde for, at saafremt Manden har regelmæssigt Arbejde, maa Hustruen ikke tillades at tage Arbejde«.

*M. S.*

### Esbjerg Lokalafdeling.

Ordinær Generalforsamling 14. April. *Formanden* mindedes i smukke Ord vor afdøde unge Kollega Jens Jensen, der saa brat mistede Livet ved et Ulykkestilfælde. — *H. Jørgensen* valgtes til Dirigent og gav straks Ordet til *Sekretæren*, der oplæste Protokollen. — *Formanden* aflagde derefter en meget udførlig Beretning og omtalte herunder Tarifens Opsigelse, som han refererede i Forbindelse med Sydkredsmødet i Fredericia. — Protokol og Beretning godkendtes eenstemmig. — *Kassereren* oplæste Regnskaberne, som ligeledes eenstemmigt godkendtes. — Nyvalgt til Kooperationen: *Schødt, P. Bendtsen;* de øvrige var Genvalg. Til Rep. for »Socialen« genv. *G. Sørensen* og *Rexen*. — Bestyrelsen indstillede *E. Munck* til Tarifkommissionen, hvilket Generalforsamlingen eenstemmigt gav sin Tilslutning. — Sommerudflugten drøftedes, og der fremkom

forskellige Forslag, bl. a. Fanø, Sjelborg m. v. Afgørelsen overlades til Bestyrelsen. *Formanden* omtalte Fagmødet, som afholdes i Aarhus ang. Tarifen. — Man vedtog at lade Afdelingen repræsentere ved Styrelsen med *H. Jørgensen* som Suppleant.

Formanden for Sømændene og Søfyrbødernes Fagforening, *S. P. Thomsen*, fik derefter Ordet for at aflægge en meget interessant Beretning om Situationen for Søens Folk. Omtalte herunder de elendige Bemandingsforhold. Det var f. Eks. 8 Mdr. siden, en Matros var paamønstret i fast Fart her i Esbjerg. — Hyren er i Dag 150 Kr. pr. Md. for gifte Folk, — samt nævnede flere andre rystende Forhold. — Der kunde derefter rettes Forespørgsel til S. P. Thomsen, og flere af Medlemmerne havde Ordet, hvorefter S. P. Th. replicerede. Afdelingens Formand takkede med Kollegernes Bifald for den interessante Beretning og de faldne Udtalelser, hvorefter S. P. Th. forlod Mødet, og Generalforsamlingen fortsattes. — Under »Bevillinger« stillede *P. Gerhard Jensen* Forslag om at bevilge Søfolkene 50 Kr. af Lokalkassen, hvilket vedtoges. — Man enedes ligeledes om en Gang ugentlig at lade de fra Sømændende tilsendte Bidragslister cirkulere til Paategning blandt Afdelingens Medlemmer. Derefter bevilgedes »Lokaleleje«, og Generalforsamlingen hævedes. *P. G. J.*

## LÆRLINGESPALTEN

### Københavns Lærlingeafdeling

afholdt Lørdag den 5. Maj halvaarlig Generalforsamling. Formanden, *Kjeld Jensen*, bød velkommen, specielt Hr. *Hellberg*, som var til Stede, og foreslog *Erik Hansen* til Dirigent, ligeledes foresloges *Georg Larsen*. *Erik Hansen* valgtes. Efter at Dirigenten havde oplæst Dagsordenen gav han Ordet til Sekretæren, som oplæste Protokollen, denne blev taget til Efterretning. Formanden aflagde derefter en fyldig Beretning af Afdelingens Arbejde i det forløbne Halvaar. *Kjeld Jensen* sluttede sin Beretning med at oplæse en af Styrelsen fremsat Resolution til Fagskolens Bestyrelse, som gik ud paa, at samtlige Typograflærlinge blev fritaget for Undervisning den 1. Maj. Denne Resolution blev ligesom Beretningen vedtaget. Kassereren, *Eugen Hansen*, oplæste Regnskabet, der sluttede med en Kassebeholdning paa Kr. 260,57. Dette godkendtes. Et Forslag fra *Axel Nielsen* om at ændre Lovenes § 4 til, at 25 Medlemmer skulde kunne indkalde til ekstraordinær Generalforsamling i Stedet for $^1/_3$, blev forkastet med 37 Stemmer mod 13. Til Styrelsen genvalgtes *Erik Hansen* og *Frode Jensen* med Akklamation. I Stedet for *Kjeld Jensen*, der trak sig tilbage som Formand, valgtes *Hakon Holm*. Foreslaaet var ogsaa *Kaj Melbye*. Til Revisor genvalgtes *Herman Erbstein* og nyvalgtes *Gunnar Gertner*. *Hellberg* m. fl. tog Anledningen til at takke *Kjeld Jensen* og Revisoren, *Henning Jensen*, for deres Arbejde for Afdelingen. Efter Generalforsamlingen gav Afdelingen Kaffe til de 60 fremmødte Medlemmer. *Frode Jensen.*

## SMAAT FRA NÆR OG FJERN

**Dødsfald.** Efter flere Aars tiltagende Sygdom er *Gregers Ertel* i sidste Uge afgaaet ved Døden, 40 Aar gl., Ertel, der efterlader Hustru og flere Børn bisattes i Lørdags fra Bispebjerg Krematorium, hvor Afdelingsfanen paraderede.

— Kun 29 Aar gl. er Sætter, *Johan Georg Paulsen*, fundet druknet i Københavns Havn. Paulsen var født og havde lært Faget i Roskilde. Han led stærkt af Epilepsi og havde længe været ude af Stand til regelmæssigt Arbejde. Begravelsen foregaar i Stilhed i Roskilde.

**Victor Petersens Mindelegat** er for 1934 tildelt Haandsætter *Peter Nielsen*, Aarhus, til et Studieophold i København, Maskinsætter *S. V. Rasmussen*, København, til en Studierejse i Norge og Sverige samt Maskintrykker *Carl Johan Christensen*, Aarhus, til en Studierejse i Tyskland med et Beløb af 350 Kr. til hver.

**Generalforsamlingen paa Søndag** i Københavns Afdeling bringes i Medlemmernes Erindring. Der er flere vigtige Punkter paa Dagsordenen og Medlemmerne bør derfor møde frem og deltage i Afgørelsen af disse.

**Ekstra Ferie.** Personalet i Wilhelm Hansen's Etabl. har faaet forlænget deres Ferie med 2 Dage; og en Skovtursdag, der i mange Aar er givet af Firmaet er ligeledes lagt til Ferien, saaledes at Ferien dernede nu er 9 Arbejdsdage. Denne Notits fremkommer for at takke Firmaets Chefer, D'Hrr. Asger og Svend Wilhelm Hansen og Faktor Jensen for den Elskværdighed de her har vist Personalet — men den kunde maaske ogsaa bidrage til at andre gik hen og gjorde ligesaa. *Klubformanden.*

**Afslutning** — Ja, men først et Øjeblik til *Sagen*, min gode Henrik Eriksen:

1. Mit Forsøg paa at *rehabilitere den af dig for »Nazisme« etc. ubeføjet angrebne Kollega* er sikkert lykkedes, ligesom jeg mener, at
2. *Bevarelsen af en censurfri Fagpresse* har almindelig Tilslutning.

Da det lader til, at du — efter egen Bekendelse — ikke forstaar andre Synspunkter end dit eget lidt stillestaaende, vil jeg hermed betragte Diskussionen som afsluttet for mit Vedkommende og vende mig om igen — med Opmærksomheden rettet mod *Fortroppen.*

$^{18}/_5$ 34. *Louis Møller.*

## FAGMØDET I MARIBO

afholdes førstk. Søndag den 27. Maj Kl. $1^1/_2$ paa Centralhotellet. God Tilslutning fra de forskellige Afdelinger paa Lolland-Falster forventes.

## STYRELSESMØDER

### Københavns Afdeling.

19. Marts. Med Underskrift af et Par Hundrede Medlemmer forelaa Krav om Indkaldelse af ekstra Generalforsamling inden Afstemningen om Forligsforslaget; Kravet var motiveret med, at »Medlemmerne havde Krav paa en alsidig Behandling og Diskussion af det stillede Mæglingsforslag. Tarifkommissionen, som netop i Aften har holdt Møde, er ogsaa blevet gjort bekendt med det foreliggende Krav; Kommissionen har ikke ment det gennemførligt, naar Afstemningsfristen skal overholdes, at naa at holde Generalforsamling og vil iøvrigt udsende saavel selve Mæglingsforslaget som Ændringerne til vor egen Tarif til hvert enkelt Medlem. Styrelsen maa i Overensstemmelse hermed anse Forudsætningen for Generalforsamling for bortfaldet. — Fra Revisionen forelaa Meddelelse om Kasseeftersyn den 13. Marts. — Behandledes et Spørgsmaal om Lederansættelse i stort Firma; Beslutning toges. — Foreningen til trængende Børns Beklædning bevilgedes 25 Kr. — Sager ang. hvilende Ret og Landophold behandledes. — Et Spørgsmaal om et kronisk sygt Medlems Medlemsskab behandledes. — Formanden henstillede, at Underafdelingerne holdt Generalforsamlinger lige efter Paaske, saa Styrelsesvalg kunde udskrives. Gärtner meddelte, at han ikke ønskede Genvalg, og takkede for Samarbejdet i den forløbne Tid; Formanden takkede Gärtner for den Tid, han havde haft Sæde i Styrelsen. — Det paa Fagskolen afholdte Dagkursus for arbejdsløse Sættere og Trykkere var afsluttet forleden, efter at de 10 Uger var forløbet. — Mødet hævet.

6. April. Endelig Mæglingsaftale vedr. et Firmas Erstatningskrav mod en Trykker refereredes. — Feriespørgsmaals Afgørelse refereredes. — En Afskedigelse i Forbindelse med Spørgsmaalet om et Personales formentlige Anciennitetsrettigheder havde været Genstand for Mægling, uden at Enig-

hed var opnaaet. — Efter Anmodning af Københavns Magistrat foretoges Indstilling til Tornbergs Legat. — Et Spørgsmaal om et Overarbejdes Betaling var behandlet ved resultatløst Fællesmøde og gaar derefter til Voldgiftsret. — En Række Cirkulærer og Regnskaber fra forskellige Organisationer og Institutioner forelaa og toges til Efterr. — Det vedtoges at udsende til Medlemmerne de vedtagne Tarifændringer i Særtryk. — Sager ang. hvilende Ret og Landophold behandledes. — Et Firma var ophørt og overtaget af et andet og dets Lærlinge overflyttet til Overtageren, som derved overskred Lærlingeskalaen. Ved Mægling havde man været enige om, at det ophørte og det overtagende Firmas Arbejdslokaler var to selvstændige Arbejdspladser, mellem hvilke Overflytning ikke kunde ske uden efter tarifmæssig Opsigelse; om Lærlingeforholdet og dets eventuelle Kompensation skal yderligere forhandles. — Mødet hævet.

## DANSK TYPOGRAF-FORBUND
### BOGTRYKFAGETS ARBEJDSLØSHEDSKASSE
### VESTERGADE 5, 1. SAL, KØBENHAVN K.

**Kontorerne**
er aabne for Ind- og Udbetaling fra 1—3, *Lørdag 11—1.* samt *Fredag* og *Mandag Aften Kl.* 5—6½. Telefon 4331.

**Formanden**
træffes som Regel til samme Tider. Telefon 13,331.

**Anvisningskontoret**
Telefon 4331. Før Kl. 9 Form. og efter 6 Aften gennem Ryvang 1683. Telegramadr.: Typforbundet, København.

### FORENINGSMEDDELELSER

**Tilskud fra Hovedkassen**
er efter lovformelig Begæring tilsendt følgende Afdelinger: 16. Maj: Løgstør 250,00, Stege 200,00, Thisted 200,00, København 20.000,00; 17. Maj: Hjørring 200,00, Nyborg 500,00, Viborg 400,00.

København, den 22. Maj 1934. *Forretningsudvalget.*

**Nye Medlemmer.**
København: Sætter Edvard William Bramsen, udl. 4. 5. 34 hos Krohn (arb. s. St.). Sætter Richard Joseph Samuelsen, udl. 6. 5. 34 i »Athene« (arb. s. St.). Sætter Helge Hans Carl Sørensen, udl. 6. 5. 34 hos Lumbye (arb. s. St.). Sætter Ingvar Jensen, udl. 10. 5. 34 hos C. Bryrup (arb. s. St.). Paal. Gerda Henriette Marie Petersen, udl. 14. 5. 34 hos Andersen & Bruun (arb. s. St.). Sætter Anton Furø, tidl. Medlem (Rasmussens Maskinsætteri).
Assens: Sætter Harald Kristian Moltrup, udl. 15. 2. 30 hos Bogtr. G. Vejle (tidl. Medlem). Middelfart: Sætter Svend Peder Pedersen, udl. 1. 6. 34 i Middelfart Avis. Svendborg: Sætter Børge Helmuth Mortensen, udl. 21. 5. 34 hos Bogtr. Arnberg.

**Tiltraadte.**
København: 6168 Niels Nielsen fra Skive (arbl.), 6255 Aage Nielsen fra Rejse (arbl.), Sætter Knud Købbero fra Murarbejdsmændene (I. A. Hansen), Paal. Bertha Honoré fra Dansk Textilarb. (Strandberg).
Fredericia: 6030 Leon Haagensen (Militær), 3888 Bjarne Edvardsen (Militær). Haderslev: 7920 Svend E. Thomsen (Militær). Kolding: 1353 Otto W. Hein (arbl.), 6429 Herman Lorentzen (arbl.), 7939 Børge Hansen (arbl.). Nakskov: 7804 Th. Poulsen (arbl.). Odense: 3731 Aage Linde Nielsen (Militær).

**Fratraadte.**
København: 947 Poul Christensen til Fabriksarbejderne, 4435 Erik Stahle til Fabriksarbejderne, 4258 Eigil Hansen til Nykøbing F. (arbl.), 3397 Vald. Andersen til Arbejdslederne, 2773 Willy Schmidt paa Rejse, 7857 Knud Nielsen paa Rejse, 4476 Aage Hansen paa Rejse.
Aarhus: 3637 Chr. Worm paa Rejse. Frederikshavn: 3731 Aage Linde Nielsen til Odense (Militær). Kolding: 3699 Svend Aagaard til Varde (arbl.). Køge: 4353 Fr. Bang til Roskilde (arbl.). Thisted: 6125 R. Bjørch Pedersen til København (Militær).

**Udmeldte.**
Fredericia: 4902 Edith Rand (fratraadt Faget), 5148 Poula Bengtsen (fratraadt Faget), 5338 Eva Nilsson (fratraadt Faget). Nakskov: 5108 Emma Saunte (fratraadt Faget).

**Udslettet.**
Kolding: 4268 Jørgen Petersen Damm (forsvunden).

**Udslettet paa Grund af Restance.**
København: 4120 Trykker A. Hesselholdt (Kandrup & Wunsch), 1085 Sætter Jaldorf (Kr. Eriksen).

**Døde.**
København: 1066 Gregers Ertel, 7416 Georg Poulsen.

## FAGTEKNISK SAMVIRKE

**6. Kreds, Aarhus,**
afholdt Søndag den 6. Maj i Amaliegades Forsamlingsbygning i Aarhus Kredsmøde i Forbindelse med en omfattende Udstilling af moderne Tryksager. Paa Udstillingen var bl. a. fremlagt de nylig aflagte Svendeprøver, der besaas med megen Interesse.

Kredsmødet aabnedes af Formanden, *Ewald Petersen,* der, efter at have budt velkommen, aflagde en udførlig Beretning fra den forløbne Tid siden Foreningen blev startet; der havde bl. a. været afholdt 3 Foredrag, Besøg hos Bogtrykker Viggo Frederiksen og Aarhus Stiftstidende, et Besøg paa Silkeborg Papirfabrik. Skitseringskursuset havde i Vinterens Løb været besøgt af gennemsnitlig ca. 25 Typografer og Lærlinge, der med megen Interesse har fulgt Undervisningen og studeret de mange smukke Tryksager, der hver Aften har været fremlagt. Beretningen godkendtes. Regnskabet oplæstes og godkendtes. Til Kredsbestyrelse genvalgtes de afgaaende, Ewald Petersen, Hartvig Sørensen og P. Nielsen. Til Revisor valgtes Kaj Rasmussen. Fra Skanderborg var mødt H. Hansen, der aflagde Beretning derfra. Valgtes ligeledes til at fungere som Gruppeformand for Skanderborg. Man drøftede ligeledes den manglende Interesse i Silkeborg, Randers og Odder, og det vedtoges ikke at tabe Modet overfor de 3 Byer, men stadig søge at faa dem gjort bekendt med den Nødvendighed det er at have en saadan Forening, der udelukkende beskæftiger sig med det faglige,

Udstillingen besøgtes i Løbet af Dagen af mange interesserede Kolleger. *P. N.*


## KLUB-ANNONCER

Søndag den 27. Maj:

**Ravnsholt (Høsterkøb)**

Sct. Hans Torv Kl. 10.

I Tilfælde af Regnvejr samles vi i Pileallé 18 (de smaa Haver).

Enhver Kollega kan blive Medlem af Klubben. Kontingent 50 Øre Kvartalet.

**E. L. SERVICE** Hurtig Udrykning Dag og Nat.
**ERIK LEVISON'S**
SPECIALVÆRKSTEDER FOR GRAFISKE MASKINER
TELF. CENTRAL 3018 - 5 Ledninger.
NATTELEFON NORA 6010.

# A N N O N C E R

## Akcidens- og Annonce-

Sætter (gift), godt Kendskab til Trykning, har været flere Aar i samme Plads, søger Plads. Gode Anbefalinger haves. — Billet mrkt. »96« modtager Ekspeditionskontoret.

## Rejs til Høve Strand

*(forhen Typografernes Sommerhus)*

● Alle Typografer kan faa Pension i Maj—Juni og fra 12. August for 3.50 pr. Dag; fra 1. Juli til 12. August 5.00. Den store Veranda er Opholdsstue. Stor Pavillon med Klaver. Elektr. Lys. 2 store Spisestuer. 1ste Kl. Pension garanteres. Husk Gæsterne kan hentes og bringes pr. Bil: 4 Personer 25.00 og 6 Personer 30.00 Kr.

Ærb. Fru SIGNE LARSEN
**Pension Sejerøbugten, Asnæs, Tlf. Vig 137 x.**

FREDERIK HJORTH
Tagensvej 236 København N. Taga 4329
Baandmaal - Monterede Værktøjskasser Faglitteratur

TANDLÆGE EDV. MØLLER
KØBMAGERGADE 30 II
KONSULTATIONSTID 10-3½, 6-7 EFTM. TELEFON 8181

TANDLÆGE VIGGO JENSEN
KLAREBODERNE 2 II, HJ. AF KØBMAGERGADE 40
KONSULTATIONSTID FRA 10—7
ONSDAG OG LØRDAG FRA 10—3½
TELEFON 15868

**FAENZA** FREDERIKSBORGGADE 46
GODE IDEER TIL GAVER I SØLV, LÆDER O. M. A. BILLIGE PRISER
KOLLEGER 10 %.

**FRITZ MÜLLER**
*Grafisk Fagforretning • Landskronagade 61*
Skrift, Messinglinier, Blindmateriel
Alle tekniske Artikler for Faget, Maskinbaand, Værktøj
Repræsentant for: Danske Farve- og Lakfabriker
Telf. Centr. 10291

**A/S F. L. BIE** Valdemarsgade 14
København V.
TELEFONER: CENTR. 6518, 6519 & 8062
GRAFISK FAGFORRETNING
Stort Lager af alle grafiske Maskiner
leverer bedst og billigst fra Lager forniklede Tænger, Aale, Vinkelhager og alt andet Tilbehør for Trykkeriet og Sætteriet ●

**ADOLPH WULFF**
fører alle Artikler for Bogtrykkere
MASKINER - SKRIFTER - FARVER
fra de bedste Fabrikker
*Valsemassefabrik og Valsestøberi*
*Brugte Maskiner haves altid paa Lager*
GOTHERSGADE 8 KJØBENHAVN K.
TELEFON CENTRAL 39 OG 5539

**J. G. A. EICKHOFF - KØBENHAVN V.**

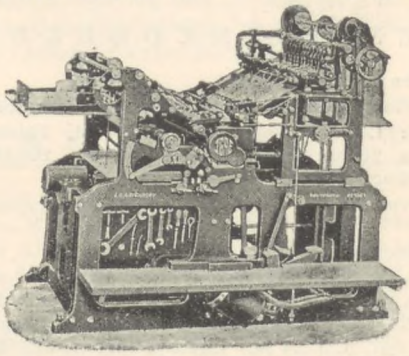

**Vesterbrogade 97, Tlf. 12078-79**

**CONTRASOL-FARVER**
Drøjere
Renere
Ultra lysægte
Bedre
Intensive
Nye Farver
fra **DRUBIN**

Redaktør: FR. NIELSEN, Egøjevej 3, Køge. - Telefon 533.
Ekspeditør: KARL SØRENSEN, Vestergade 5, 1. Sal, København K.
Abonnement gennem Postkontorerne 1 Kr. 50 Øre Kvartalet.
Annoncer 35 Øre pr. Petitlinje (pladss. Medl. 25 Øre). 26 Gange og derover Rabat.

Trykt i Industri-Trykkeriet, København.

# TYPOGRAF-TIDENDE

ORGAN FOR DE TYPOGRAFISKE ARBEJDERES INTERESSER

NUMER 22 KØBENHAVN DEN 1. JUNI 1934 61. AARGANG

## PROVINSTARIFEN

Atter staar vi overfor Tarifforhandlinger. Det er denne Gang Provins-Typograferne, som har opsagt deres Tarif med Udløb pr. 1. Juli, og som altsaa nu skal til Forhandlingsbordet med vor Modpart, Provinsbogtrykkerne og Bladudgiverne i Provinsen.

Aarsagen til Provins-Tarifens Opsigelse er væsentligst at søge i Utilfredsheden med de ringe Beskæftigelsesmuligheder, der stadig gør sig gældende indenfor vort Fag. Man ønsker at komme vore arbejdsløse Kolleger til Hjælp ved Forsøget paa at opnaa en Arbejdstidsforkortelse i Form af Indførelsen af en 5 Dages Arbejdsuge.

Ser vi paa de Resultater — eller rettere Mangel paa Resultater —, som er opnaaet ved de førte Forhandlinger i Foraaret mellem Arbejdsgiverne og Arbejderne indenfor en Række Fag — vort eget Fag indbefattet —, er dette ganske vist kun lidet egnet til at vække Forhaabninger hos Provins-Typograferne om blot at naa et Hanefjed frem mod det, vi stiler efter og søger at opnaa. Men Situationens Alvor kræver af os, at vi ikke bør undlade at gøre et energisk Forsøg paa at fremme det Retfærdighedskrav, som Arbejdstidsforkortelsen rettelig maa siges at være under Hensyntagen til den konstante store Arbejdsløshed, som er herskende indenfor vort Fag. Selv Arbejdsgiverne maa dog vel erkende, at Bestræbelserne for at fremskaffe Beskæftigelsesmuligheder for vore mange arbejdsløse bør mødes med Velvilje og Forstaaelse fra alle Sider.

Paa Fagmødet i Aarhus den 13. Maj, hvor de jyske Typografer var samlede for at drøfte Tarif-Situationen, enedes samtlige Brancher — uden Forhaandsaftaler — hver for sig paa deres Branchemøde om at fremsætte Arbejdstidsforkortelsen som et fælles Hovedkrav og at lade de specielle Branchekrav træde i Skyggen heraf; et smukt Vidnesbyrd om den Enstemmighed i Opfattelsen af Tidens Krav, som gør sig gældende indenfor Provins-Typograferne.

Beskæftigelses-Problemet er ikke blot indenfor vort Fag, men indenfor alle Fag, og ikke blot i vort Land, men i alle Lande, Tidens store brændende Spørgsmaal, som trænger sig paa og kræver sin Løsning, og Arbejdstidsforkortelsen har man da ogsaa fra mange Sider peget paa som den mest naturlige Vej at gaa for at skabe Balance mellem Overflod af Arbejdskraft og Efterspørgsel efter Arbejdskraft. Teknikens Udvikling, Maskinernes Fremtrængen, har bevirket en mindre Efterspørgsel efter den menneskelige Arbejdskraft. Hvad er da mere naturligt, end at det tilbageblevne Arbejde fordeles blandt samtlige Arbejdere ved at Arbejdstiden nedsættes i samme Grad, som Udviklingen skrider frem?

Ser vi paa Forholdene indenfor vort specielle Omraade, Bogtrykfaget, har Udviklingen i de sidste 30 Aar i høj Grad været underkastet Forvandlingens Lov. Sættemaskinernes Antal her i Landet er f. Eks. vokset frem efter følgende Skala:

1905: 61 Maskiner, 1912: 257 Maskiner, 1918: 318 Maskiner, 1922: 428 Maskiner, 1925: 489 Maskiner, 1928: 531 Maskiner.

Ovenstaaende Tal viser tydeligt, hvilken Udvikling der er foregaaet indenfor Bogtrykfaget i de svundne Aar. Naar Arbejdstiden desuagtet i samme Tidsrum har været uforandret 8 Timer ved Dagarbejde, er dette et aabenbart Misforhold. Enkelte Forbedringer er opnaaet med Hensyn til Arbejdstiden gennem en Nedsættelse af Timetallet for Aften- og Natarbejde. Men ved Dagarbejde er Arbejdstiden stadig forankret ved de 8 Timer, som gennemførtes for over 25 Aar siden.

Den ideelle Løsning af Spørgsmaalet om en Arbejdstidsforkortelse vilde uden Tvivl være en generel Ordning ad Lovgivningens Vej, dette har ogsaa forlængst været under Overvejelse indenfor Socialdemokratiet i den danske Rigsdag, som sikkert meget vel kunde ønske et saadant Lovforslag vedtaget og gennemført. Men hidtil har et saadant Forslag været uigennemførligt af Hensyn til Modstanden fra de konservative Flertalspartier i Landstinget. Det vilde derfor være hensigtsmæssigt samtidig med at søge Vejen frem gennem vore faglige Organisationer at styrke vore politiske Organisationer.

Med Hensyn til de forestaaende Tarifforhandlinger vil det maaske have sin Interesse at kaste Blikket ud over vort eget Lands Grænser og se, hvorledes Forholdene stiller sig der, specielt med Henblik paa Arbejdstidsforkortelsen.

I Norge for Eksempel findes i Overenskomsten af 1931 mellem de norske Arbejdsgivere

og Typografer følgende Passus, Paragraf 1, 4. Stykke:

For Maskinsættere er den ordinære Arbejdstid ved Dagarbejde 45 Timer pr. Uge. Ved 3-Mands-Skift (3 Mand ved 2 Maskiner) 42 Timer pr. Uge. Ved regelmæssigt Natarbejde er Arbejdstiden 36 Timer pr. Uge.

For Stereotypører er den ordinære Arbejdstid ved Dagarbejde 45 Timer pr. Uge, og ved regelmæssigt Natarbejde 36 Timer pr. Uge.

Endelig indeholder den norske Tarif Bestemmelser om Weeck-end, idet alt Arbejde om Lørdagen skal afsluttes senest Kl. 2 Eftermiddag.

Ogsaa paa Feriens Omraade er man i Norge et Hestehoved foran de danske Typografer, idet Ferien er tariferet til 12 Arbejdsdage, ligesom der ydes Feriegodtgørelse efter 4 Ugers Ansættelse.

Eksemplet fra Norge viser, at man der allerede i 1931 har formaaet at rokke ved Arbejdstiden, omend i første Omgang kun for Maskinsætternes og Stereotypørernes Vedkommende. Skulde ikke ogsaa vi gøre et hæderligt Forsøg paa at skyde en Breche i Modstanden mod Arbejdstidsforkortelsen?

Det var maaske Forsøget værd.

Kolding, den 20. Maj 1934.

*Jørgen Andersen.*

## FRA DEN ØVRIGE VERDEN

### Overarbejdet erstattes med Ferie.

Det norske Typograf-Forbund har med Bogtrykkerne afsluttet en Overenskomst, hvorefter Overarbejdet skal erstattes med Feriedage, hvorved der skaffes Arbejde til ledige Kolleger. Overenskomsten skal praktiseres paa den Maade, at den, der arbejder over, kun faar udbetalt Procenttillæget, medens selve Timelønnen tilbageholdes af Forretningen indtil Beløbet har naaet en Ugeløns Størrelse. Dette bliver saa udbetalt den paagældende Arbejder mod, at han tager en Uges Ferie, og Forretningen, som bestemmer Tidspunktet, antager da en arbejdsløs som Vikar.

## SVAR TIL THS. PEDERSEN

*Kære Thomas!*

Du maa undskylde, at jeg har ventet saa længe med at svare paa de Spørgsmaal, Du rettede til mig i dit sidste Brev her i Typ.-Tid. Men som Du vil have bemærket, har der i den sidste Tid været mange Penne i Bevægelse i vort Fagblad, og saa maa jeg jo holde mig lidt i Baggrunden med de Ting, som *kan* vente.

Maaske skyldes det ogsaa en lille Smule Ulyst til vedblivende at beskæftige mig med de svære økonomiske Problemer, hvis Løsning synes at blive skudt længere og længere ud i Fremtiden ved den vanvittige »planøkonomiske« Udvikling, Verdens Statsmænd har ført os ind i.

Men i Dag — efter at jeg har været paa Morgenvandring langs Strandskoven, hvor Droslen, Finken, Løvsangeren og alle de andre Naturens frie Fugle gav sig hen i Glæden over Foraarets herlige Tid — var det som »Inspirationen« kom over mig og jeg strøg Mageligheden af mig.

— — — Din Glæde over Sovjet-Rusland vil jeg ikke forsøge at berøve dig — alene af den Grund, at jeg intet Kendskab har til de virkelige Forhold i det store Rige. Hvad Aviserne fortæller derovrefra, har jeg forlængst ophørt med at fæste Lid til. Naar Du skriver, at Arbejdsløshed er et ukendt Begreb, maa jeg vel tro dig, men er der ikke noget om, at Mennesker dør af Sult derovre? Hvis dette er Tilfældet, kan Forholdene dog ikke være helt ideelle.

Hvorledes det end hænger sammen med det »klasseløse« russiske Samfund, saa maa jeg give dig Ret, naar Du siger, at jeg ikke er Marxist. Og Grunden er den, at jeg allerede for tredive Aar siden fik Kendskab til den amerikanske Nationaløkonom Henry Georges Frihedslære og blev greben af dens enkle Sandheder. Selv om Karl Marx og Henry George har samme Maal: *at hindre det ene Menneske i at udbytte det andet*, lader de to Anskuelser sig ikke forene. Thi medens den første bygger paa Statsalmagt, hævder den sidste Individets Frihed — kun med den Begrænsning, som betinger alle Monopolers eller Forrettigheders Afskaffelse. Maalet er det samme, men Midlerne dybt forskellige.

Overfor det Spørgsmaal om, hvor i Verden der findes et Land, hvori der ikke hersker Tvang, maa jeg melde Pas. Det findes sikkert ingen Steder — ja, det skulde da være blandt de »vilde« Folkestammer, som Civilisationen endnu ikke har ødelagt.

Naar jeg taler om Tvang, tænker jeg nærmest paa den *Ensretning*, som saavel Marxister som Fascister og Nazister vil paatrykke Samfundets Borgere, og som fratager dem Retten til frit at tænke, tro og tale.

Din Mening om Demokratiet kan jeg tildels tiltræde. Saaledes som det praktiseres, er det nærmest kun en Parodi. Men Skylden herfor kan ikke lægges paa Demokratiets Idé. Aarsagen ligger i, at Folk lader sig vildlede af Demagoger, som ustraffet kan *sige* et i Dag, men *handle* lige modsat i Morgen. Demokrati og Parlamentarisme forudsætter et oplyst og selvtænkende Folk, medens Diktaturet betinger et Folk, bestaaende af Slavesjæle.

Ja, kære Thomas, her er Valget ikke svært for mig. Og jeg tror ikke, Du har Ret, naar Du skriver, at Valget staar mellem Proletariatets Diktatur og Kapitalismens aabenlyse fascistiske Diktatur. Jeg tror endnu, at den demokratiske Styreform kan reddes her i Landet, men Betingelsen er, at vi alle er vaagne og forlanger den Indflydelse, som tilkommer Folket i Følge Demokratiets Idé.

Saa er jeg vist kommet igennem de vigtigste af dine Spørgsmaal. Og jeg vil da slutte med at sige, at jeg ikke har forskærtset din »gode Tro til Alvorligheden i min Frihedsstræben«. Jeg har forlængst igen forladt »Partibaasen« og dannet mit eget Parti, hvor jeg selv udgør baade Ledelse og Medlemmer. Men har Du Lyst, kan Du godt faa overladt Næstformandspladsen!

2. Pinsedag. Venlig Hilsen

*Fr. Nielsen.*

## FAGMØDE I ROSKILDE

Da Afdelingen mener det rigtigt og vigtigt, at Kolleger fra Sjælland samles og diskuterer eventuelle ønskelige Ændringer til vor ny Tarif, indbyder Roskilde Lokalafdeling til Fagmøde i Roskilde *Søndag den 10. Juni.* Mødet holdes paa Arbejdernes Forsamlingsbygning »Fjordvilla« og begynder Kl. 11. Forbundets Formand, *Julius Schrøder*, og fung. Forretningsf. *Fr. Mehr* er indbudt og kommer til Stede. For at faa en saa grundig og alsidig Behandling af Spørgsmaalene som muligt, opfordres til stor Tilslutning af Kolleger.

*Roskilde-Afdelingen.*

## Tillidsmandsmøde i København

afholdes

Tirsdag den 12. Juni.

(Nærmere om Tid og Sted.) *Styrelsen.*

## Pladstilbud.

I Henhold til Anvisningskontorets Regulativ, Punkt 7, gøres opmærksom paa, at ingen maa slutte bindende Aftaler om Pladstilbud, før Henvendelse er sket til Lokalkassereren i den paagældende By eller i København til Anvisningskontorets Bestyrer. Undladelse heraf medfører Karantæne.

## FAGSKOLEN FOR BOGHAANDVÆRK

I Forbindelse med Translokationen afholder Fagskolen for Boghaandværk i København en Udstilling af Elevarbejder.

Bogtrykskolen udstiller et meget stort Antal forskelligartede Satsarbejder og Farvetryk. Bogbinderskolen udstiller indbundne Bøger med Haandforgyldning, deriblandt en stor Del af Aarets Svendeprøvearbejde, foruden Arbejder i Guldsnit, Presseforgyldning og Marmorering. Desuden vises Prøver af Skitsering, Fagtegning o. m. a.

Udstillingen er gratis tilgængelig for enhver den 1. og 2. Juni Kl. 19—21 samt Søndag den 3. Juni Kl. 10—12. Indgangen er V. Farimagsgade 20 [3] (Indgangen der vender mod Vesterport).

## „DEN LILLE SYGEKASSE" 25 AAR

Fredag den 1. Juni har Syge-Hjælpekassen i København bestaaet i 25 Aar; den har i den Tid udbetalt ca. 300,000 Kr. i Sygeunderstøttelse, saa det kan vel nok siges, at den har været til Gavn for syge Kolleger.

Kassen startedes paa Initiativ af Sætter *Ole Rasmussen*, der sammen med nogle Kolleger sammenkaldte til Møde; der meldte sig straks ca. 150 Medlemmer, Kontingentet blev 30 Øre ugentlig og Sygeunderstøttelsen 2 Kr. daglig. Kassen gik stadig fremad og naaede et Medlemsantal paa ca. 1100. For et Par Aar siden var der her ligesom i andre Sygekasser stor Sygelighed, hvorfor Kontingentet maatte forhøjes til 35 Øre ugentlig og Understøttelsen nedsættes til 1,50 Kr. daglig, men efter dette synes Kassen igen at være i godt finansiel Leje. Syge-Hjælpekassen har i den forløbne Tid afholdt 24 Juletræsfester, hvoraf 21 gav Overskud og 3 Underskud, hvorfor man maatte ophøre; Overskudet fra Juletræsfesterne var ialt ca. 10,000 Kr., hvorved man en Del Aar var i Stand til at yde fortsat Hjælp til dem, der var længe syge; hertil er udbetalt Kr. 5,650.

Kassen har i den forløbne Tid kun sjældent skiftet Styrelsesmedlemmer, saaledes har *A. Andreasen* virket som Kasserer i alle 25 Aar og *Carl Christoffersen* som Formand i 20 Aar, de øvrige Styrelsesmedlemmer har siddet i Ledelsen fra 10—18 Aar.

Dagen mindes ved en Sammenkomst af Styrelse og Revision med Stifteren Ole Rasmussen.

— — —

Kassens Formands Adresse er: Hillerødgade 139, og Kasserer A. Andreasens Adresse er: Holtegade 16 [1].

## FAGMØDE FOR JYLLAND

afholdtes Søndag den 13. Maj i Amaliegades Forsamlingsbygning i Aarhus.

Formanden, *Ernst Pedersen*, bød paa Afdelingens Vegne velkommen, særlig til de mange udenbys mødte Repræsentanter og specielt til vor fungerende Forretningsfører *Fr. Mehr*. Meddelte endvidere, at vor Forbundsformand, *Jul. Schrøder*, var forhindret i at deltage i Formiddagsmødet, men vilde være til Stede ved Eftermiddagsmødet. Der var mødt Repræsentanter fra de fleste jyske Byer, kun var det beklageligt, at ikke flere aarhusianske Kolleger havde fundet Vej til Fagmødet.

Efter Middagspausen samledes Deltagerne atter til Møde. Formanden for Aarhus Afdeling valgtes til Dirigent og *P. Nielsen*, Aarhus, til Sekretær.

Som Ordførere for de forskellige Brancher indledede *Rudolf Jensen*, Silkeborg, for Trykkerne, *Ths. Pedersen*, Aarhus, og *Alfred Andersen*, Randers, for Haandsætterne, *Jørgen Andersen*, Kolding, for Maskinsætterne, og *Schultz*, Aarhus, for Hjælpearbejderne.

Samtlige Talere gav korte og klare Indlæg angaaende Brist, som man formente den nugældende Tarif havde.

Efter at Indlederne havde haft Ordet, udspandt der sig nogen Diskussion, hvori deltog *Fr. Mehr*, *Jul. Schrøder*, København, der begge takkede, fordi de havde faaet Lov til at overvære dette Fagmøde, *Ths. Pedersen*, *Ernst Pedersen*, Aarhus, *Birch*, Randers, *Schultz*, Ringkøbing.

At referere de enkelte Talere forbyder taktiske Grunde, men alle ikke tilstedeværende kan det meddeles, at deres Sager paa Situationens nuværende Stade er varetaget paa allerbedste Maade.

Ved et efterfølgende fælles Kaffebord, hvor Afdelingen var Vært, vedtoges følgende Udtalelse:

»Fagmødet i Aarhus den 13. Maj 1934 opfordrer Tarifkommissionen til at lægge Hovedvægten paa en Nedsættelse af Arbejdstiden. Derudover opstiller vi Kravene om Udvidelse af Ferien til 14 Dage og Omredigering af Feriebestemmelserne, stærk Begrænsning af Overarbejdet, tarifmæssig Beskyttelse af Tillidsmændene samt Lønforhøjelse for Prisstigningen.«

*Johs. Honoré*, Fredericia, oplyste, at efter Tarifforhandlingerne vilde der blive arrangeret Fagmøde i Fredericia i Lighed med tidligere Aar. Anbefalede, at man deltog i dette Møde. *P. N.*

## ARBEJDERREJSER - FERIEOPHOLD

Arbejdernes Oplysningsudvalg for København indbyder i Sommeren 1934 paany til billige Ferie- og Studierejser.

Programmet omfatter: 6 Dages Bilture Danmark rundt med Besøg paa Skagen. Afgang den 11. Juni, 25. Juni, 9. Juli 23. Juli, 6. August. Kr. 115,00. — 6 Dages Bilture Danmark rundt med Besøg i Sønderjylland. Afgang 2. Juli, 16 Juli, 30. Juli. Kr. 115,00. — Göteborg-Trollhätten-Stockholm 15.—22. Juli. Kr. 185,00. — Oslo-Bergensbanen-Sognefjord 30. Juni—8. Juli. Kr. 233,00 (Dæksplads Kr. 211,00). Til Stockholm og Jämtlands Fjælde 21.—30. Juni. — Til Belgien og Krigsskuepladserne 1—8. August Kr. 239,00. — Samtidig indbydes i Tiden indtil Midten af September til 1 Uges Ferieophold paa Bornholms Klippekyst paa Hotel »Salene« mellem Gudhjem og Rø. Ophold, Rejse (Køjeplads) med de store Dampere og 2 Bilture Kr. 70,00. (30. Juni—4. August Kr. 80,00) og til 8 Dages Ferieophold paa det skønne Møn paa Hotel »Sølyst«. Pris incl. Ud- og Hjemrejse med Rutebil Kr. 53,00 (1. Juli til 12. August Kr. 60,00).

Program og nærmere Oplysninger faas hver Dag mellem Kl. 10—5½ hos *Arbejdernes Oplysningsudvalg for København*, Nørre Søgade 27 [1], K. Tlf. Centr. 11997.

# GENERALFORSAMLINGER

## Københavns Afdeling

afholdt ordinær Generalforsamling Søndag den 27. Maj, Kl. 10. i Rømersgade 22.

Formanden, *Sigv. Hellberg*, aabnede Generalforsamlingen og mindedes de i Kvartalets Løb afdøde Kolleger.

Til Dirigent valgtes *Svend Johansen*, til Sekretær *Lundin*.

1. Beretning. *Formanden* omtalte først den nylig afsluttede Tarifsituation. Der havde i vort Fag været et Flertal imod Forligsforslaget, men blandt de Organisationer, der var omfattet af Forslaget, havde der været et stort Flertal for Vedtagelse, og for denne Afgørelse havde vi maattet bøje os. Vi havde afholdt et Møde til Drøftelse af Overenskomstsituationen, der kun havde samlet 114 Deltagere. I Styrelsen var indtraadt tre nye Medlemmer, Willadsen, Aage Zuschlag og Rud. Calberg. Taleren kom derefter ind paa en Omtale af forskellige Mæglingssager, der kunde have Interesse paa Grund af de Slutninger, man kunde drage af dem. Under en Erstatningssag mod en Trykker var der rejst Krav om Betaling for ny Opsætning, idet Satsen var styrtet straks efter Trykningen. Sagen var afgjort ved Forlig, men overfor Kravet om Erstatning for ny Opsætning havde vi taget Forbehold. I et Par Tilfælde, hvor en Mand havde været syg i saa lang Tid, at den, der var antaget i Sygeplads, havde erhvervet sig Ferieret, havde man ordnet sig saaledes, at den Syge og den, der havde været i Sygeplads, havde delt Ferien, hvis Sygdomsperioden da ikke havde strakt sig over hele Aaret. En Mand var sagt op, men fik i Opsigelsesugen Tilbud om at fortsætte. Imidlertid havde han faaet andet Arbejde og kunde derfor ikke fortsætte. Firmaet havde i den Anledning hævdet, at han havde mistet sin Ferieret, da han selv forlod Arbejdet. Mod dette havde vi protesteret, og K. B. havde givet os Medhold. Et lille Trykkeri, der ikke var Medlem af K. B., havde afskediget sin Paalæggerske i Jule- og Paaskehelligdagene. Efter at Sagen var indanket for Voldgiftsretten, var Firmaet indgaaet paa at betale en Erstatning paa 100 Kr. Hos Quist & Co. havde man af Klubkassen bevilget et Beløb til Arbejderbladet; da der overfor Styrelsen var protesteret herimod fra en Del af Personalet, havde saavel Styrelse som Forretningsudvalg meddelt Klubstyrelsen, at der ikke i Klublovene var Hjemmel for en saadan Bevilling; da Klubstyrelsen ikke vilde rette sig efter denne Afgørelse, maatte Forretningsudvalget meddele, at den obligatoriske Kontingentbetaling maatte ophøre. Derefter havde Personalet ophævet Klubben. Et Personale, der havde demonstreret 1. Maj, havde arbejdet de Timer af, i hvilke det var gaaet; dette var naturligvis paatalt, i Henhold til Tarifen er der kun en Dag, der kan arbejdes af, og det er Paaskelørdag. Ved Voldgiftsretten havde vi vundet Sagen om Overflytning af Personale fra Rigsdagstrykkeriet til Schultz. Kernen i Dommen var, at Overflytning fra et Trykkeri til et andet kun kan ske efter Opsigelse, selv om Trykkerierne har samme Ejer. Sagen fra Bording om Dagarbejdssedler var tabt. Et stort Personale havde ønsket at afspadsere Overarbejde, og der syntes at være Enighed derom med Firmaet, men K. B. havde under Henvisning til Arbejdsgiverforeningen modsat sig dette, hvad der maatte forundre efter de Udtalelser, K. B.s Repræsentanter havde fremsat under Tarifforhandlingerne. Formanden kom til Slut ind paa en Omtale af Overarbejdet, Antagelse af Trykkeriarbejdere ude fra og Ledigheden, der glædeligvis stadig viste nedadgaaende Tendens.

*A. A. Jørgensen* omtalte Forholdene hos Quist & Co.; det var paa et Personalemøde med 8 St. mod 1 vedtaget at bevilge de 10 Kr. til Arbejderbladet; oplæste de Protestskrivelser, der var indsendt til Styrelsen; kritiserede iøvrigt Styrelsens Stilling til Overenskomstsituationen, Forligsmandslov o. s. v. og anbefalede at stemme mod Beretningens Godkendelse. *Willadsen* tilsluttede sig A. A. Jørgensen. *Karl Poulsen* beklagede, at man havde indladt sig paa at arbejde 1. Maj af og erkendte, at der var begaaet en Fejl; beklagede sig iøvrigt over, at et Medlem af Styrelsen havde lanceret forskellige Rygter om Personalet hos I. Chr. Petersen; Rygterne savnede ethvert Grundlag. *Johs. Larsen* kom ind paa en længere Kritik af Styrelsen og iøvrigt af de Veje, som Fagorganisationerne fulgte; vi maatte finde nye Veje. Anbefalede, at man forkastede Beretningen, bagefter bilver der Tid nok til at tænke over, hvad vi skal gøre. *Rud. Calberg* mente, Klubben hos Quist ganske havde misforstaaet sin Opgave; Formaalet med en Personaleklub er at samle Kollegerne i godt Samarbejde og ikke splitte dem i forskellige politiske Grupper. *Eigil Hansen* kunde ønske, at man her i højere Grad havde drøftet Tarifsituationen. Paa Medlemsmødet forleden havde han stillet en Resolution, som han havde trukket tilbage, men det var ikke Meningen, at den skulde glemmes, og derfor stillede han den paany i Dag.

»Dansk Typograf-Forbunds Københavns Afdeling forsamlet til Generalforsamling Søndag den 27. Maj 1934 i Rømersgade 22, protesterer paa det skarpeste imod den af Regeringen gennemførte Forligsmandslov samt Loven om tvungen Voldgift.

Vi konstaterer, at disse Love er til Skade for den organiserede Arbejderklasse, idet den forhindrer Arbejderne i frit at kunne kæmpe for deres berettigede Krav.«

Desuden vilde Taleren stille følgende Resolution:

»Dansk Typograf-Forbunds Københavns Afdeling forsamlet til Generalforsamling Søndag den 27. Maj 1934 i Rømersgade 22, udtaler sin skarpeste Misbilligelse af, at Dansk Typograf-Forbunds Formand Julius Schrøder paa Rigsdagen har stemt for Forligsmandsloven og Loven om tvungen Voldgift.«

Efter Udtalelser af *Georg Petersen* og *Helge Larsen* udtalte *Hellberg* bl. a.: Johs. Larsen mangler komplet Evne til at sige, hvad det er, han egentlig vil. Man kan stemme imod Beretningen, men han vilde dog gøre opmærksom paa, at Styrelsen nylig var genvalgt paa et langt bredere Forum, saa det er et Spørgsmaal, om Styrelsen overhovedet vilde føle sig forpligtet til at nedlægge, selv om Beretningen forkastedes her. Hvad er det iøvrigt andet man vil end at saa Mistillid til Organisationen og dens Ledelse. R. F. O.s Stilling under Overenskomstsituationen var iøvrigt fuldkommen usocialistisk og en Appel til den snævreste Fagegoisme. Som Kommunist og Socialist maatte man være Tilhænger af, at Arbejderklassens Flertal i de store Situationer afgør Sagerne, den enkelte lille Gruppe kan ikke paatvinge Helheden sin Vilje. Den af Willadsen paa sidste Generalforsamling stillede og senere vedtagne Opfordring til at stille sig uden for Loven havde det jo vist sig, at ikke en Gang Forslagsstilleren selv tog alvorligt. Under Ly af Demokratiets Love i vor Organisation søgte her Gang paa Gang en Gruppe paa 20—30 Medl. at paatvinge vor Organisation en politisk Gruppes Vilje, idet man spekulerede i det ringe Fremmøde til Generalforsamlingen. Anbefalede at forkaste de stillede Resolutioner.

Efter yderligere Udtalelser af *Folmer Hansen*, *Willadsen*, *Magda Gede*, *Bergstrøm*, *Nielsson*, *Aage Hinrich*, *Lundin* og *Hellberg* forkastedes den om Forligsmandsloven stillede Resolution med 73 St. mod 45. Resolutionen, der udtaler Mistillid til Jul. Schrøder, forkastedes med 78 St. mod 34, og endelig godkendtes Beretningen med 91 St. mod 35.

2. *Regnskabet.* Efter at Kassereren, *O. A. Lundin*, havde knyttet nogle Bemærkninger til det offentliggjorte Regnskab og efter en Forespørgsel af Georg Petersen, der besvaredes, godkendtes Regnskabet enstemmigt.

3. *Forslag fra 3652 A. A. Jørgensen om, at Afdelingens Fane skal deltage i »Antikrigsdemonstrationen den 1. August d. A.«.*

*A. A. Jørgensen* motiverede Forslaget. Efter en længere Debat, der dog forkortedes noget, efter at der var vedtaget Afslutning og indskrænket Taletid, en Debat, der berørte alt muligt andet end Antikrig, forkastedes Forslaget med 66 St. mod 25.

4. *Forslag fra 1309, Willadsen, om at ændre Afdelingslovenes § 26 fra 5.—7. Linie til »i dette Tilfælde skal den ekstraordinære Generalforsamling finde Sted hurtigst muligt, senest den anden Søndag efter Begæringens Modtagelse.*

*Willadsen* udtalte, at han havde stillet Forslaget, for at aktuelle Begivenheder kunde blive behandlet saa hurtigt som muligt. *Hellberg* oplyste, at den Form som Paragr. nu havde, var Resultatet af nogle Forhandlinger om et lignende For-

slag, der var stillet i Fjor, og der var ikke Grund til nu paa ny at foretage Ændring heri. — Forslaget forkastedes ved Haandsoprækning med stor Majoritet.

5 a. *Beretning fra »Social-Demokraten«* aflagdes af *Emil Frederiksen*, der omtalte Bladets Udvidelse og Modernisering, som havde bevirket, at det tabte Terræn var genvundet. *b. Beretning fra Arbejdernes Landsbank. Rudolf Jensen* kunde meddele, at Aaret 1933 havde været et godt Aar for Banken, det havde givet det hidtil største Overskud. Da Hellberg, der hidtil havde været Repræsentant i Banken, paa anden Maade havde Lejlighed til at overvære Bankens Generalforsamling, foreslog han at vælge Rudolf Jensen, der derefter valgtes som Repræsentant. Fra Arbejdernes Brændselsforretning, Arb. Livsforsikring, Stjernen og Dansk Kooperative Assurance aflagdes korte Beretninger af henholdsvis *Hellberg, Dahldorf, L. Chr. Nielsen* og *Hellberg*. Til Repræsentant i Dansk Kooperativ Assurance genvalgtes *Sigv. Hellberg*.

6 a. Til Næstformand genopstilledes *Fr. Mehr*, og desuden foresloges *V. Willadsen*. b. Til Voldgiftsretten opstilledes paa Forslag af Styrelsen følgende: *Lundin, Karl Sørensen* og *O. Tverskov* (genopstillede), *Olaf Helsted, Karl Schmidt Carl Schnoor* og *Fr. Mehr;* desuden foresloges *Svend Johansen, Aage Zuschlag, Axel Jensen, Johannes Larsen, Bergstrøm, Grevlund, Eigil Hansen, A. A. Jørgensen, Georg Petersen* og *Willadsen*.

Derefter hævedes den 5 Timer lange Generalforsamling.

*O. A. Lundin.*

### Typografernes Stiftelse i Odense

afholdt ordinær Generalforsamling Søndag den 29. April i »Den nye Forsamlingsbygning«. *C. O. Madsen* dirigerede. Formanden, *Fr. Larsen*, gav den glædelige Meddelelse, at en ældre Kollega, der ikke ønskede sit Navn nævnt, ved testamentarisk Bestemmelse skænker Foreningen 5000 Kr. Formanden takkede for den smukke Gave og foreslog, at man udnævnte den paagældende til Æresmedlem af Foreningen, hvilket Forsamlingen tilsluttede sig ved at rejse sig — Formanden udtalte derefter nogle Mindeord om de i Aarets Løb afdøde Medlemmer, hvorefter han omtalte Foreningens Virksomhed i det forløbne Aar samt gav en Oversigt over Foreningens finansielle Stilling. Til Slut henstillede han til Medlemmerne at arbejde for øget Tilgang til Foreningen. — Beretningen godkendtes enstemmigt.

Kassereren, *Th. Andersen*, gennemgik derefter Regnskaberne. 1. *Bygningens Regnskab:* Balance 7.300.20 Kr., Overskud 200.82 Kr. Status: Balance 102.700.82 Kr., Formue 3.322.57 Kr. 2. *Foreningens Regnskab:* Balance 17.701.30 Kr., Overskud 15.007.08 Kr. Status: Balance 51.434.51 Kr., Formue: 51.434.51 Kr. — Regnskaberne godkendtes enstemmigt.

*Formanden* oplyste, at der var indkommen fire Ansøgninger om Fribolig; Bestyrelsen foreslog, at der oprettedes en hel og en halv Fribolig og indstillede, at de tildeltes henholdsvis Gurre og W. Hansen. — Efter en Forhandling om dette, hvori deltog mange af de mødte Medlemmer, vedtoges Bestyrelsens Forslag.

*Formanden* og *Kassereren* genvalgtes med Akklamation. — Til Bestyrelsen genvalgtes *Vald. Nielsen, Harald Svendsen, Gudm. Larsen* og *Laurits Larsen* og nyvalgtes *C. C. Andersen* i Stedet for Fr. Boysen, der ikke ønskede at fortsætte. Suppleanterne, *Ferd. Poulsen* og *Salomon Jensen*, genvalgtes. Revisorerne, *Ant. Nielsen* og *Aage Roe*, genvalgtes ligeledes, og som Revisorsuppleant nyvalgtes *Engelbrecht Petersen* i Stedet for Oskar Hasbøl, der var afgaaet ved Døden.

Under Eventuelt udtalte Dirigenten, at det var glædeligt at se, hvorledes Stiftelsen havde artet sig, og hvor hurtigt man var naaet saa langt. Rettede en Tak til Bestyrelsen. — Efter at endnu et Par Medlemmer havde haft Ordet, hævede Dirigenten Generalforsamlingen. *L. L.*

### Bog- og Akcidenssætter-Klubben i København

afholdt ekstraordinær Generalforsamling Tirsdag d. 8. Maj, Nørrevold 90. *Rich. Steffensen* valgtes til Dirigent. — Formanden, *K. A. Jørgensen*, aflagde Beretning og kom herunder ind paa det Forsøg, der var gjort for at ophæve alle Brancheklubberne. Det havde faaet et negativt Resultat. Vi maatte derfor bevare og udvikle *vor* Brancheklub, for at haandhævde *vor* Branches berettigede Krav. Vi vil, som hidtil, gøre det uden at skade Helheden, Dansk Typograf-Forbund. I den følgende Debat om Beretningen, hvor ogsaa fremtidigt Arbejde fastlagdes, deltog *N. Chr. Hansen, Chr. Madsen, Henrik Eriksen* og *Svend Johansen*. — Til Styrelse valgtes: Formand: *K. A. Jørgensen*, Næstformand: *Rich. Steffensen*, Kasserer: *Chr. Madsen* samt *Svend Johansen* og *Henrik Eriksen*. Som Styrelsessuppleant: *Dreyer* og som Revisor: *Karl Eriksen*.

Generalforsamlingen sluttede med Ønsket om, at flere Branchefæller vilde slutte op om det Arbejde, der nu skal indledes for vor Branches Interesser. *s. j.*

## LÆRLINGESPALTEN

### Københavns Lærlingeafdeling.

Søndag den 3. Juni, Kl. 10 Form., arrangeres Besøg til F. L. Bies grafiske Fagforretning, Valdemarsgade 16. Kun et begrænset Antal Medlemmer vil kunde deltage. Arrangementet er væsentlig for Trykkere.

Billetter udleveres i Aften paa Forbundskontoret, Vestergade 5, mellem 5—6. *Styrelsen.*

### Nakskov Lærlingeafdeling

afholdt Generalforsamling Mandag den 23. April. Til Dirigent valgtes *Henry Klitmøller*. Beretning, Forhandlingsprotokol og Regnskab godkendtes enstemmigt. Til Formand genvalgtes *Lorentz Larsen*. Til Revisorer genvalgtes *Henry Klitmøller* og nyvalgtes *Adolf Nielsen*. Det vedtoges at afholde Sommerudflugt. Endvidere vedtoges det at arrangere en lille Festlighed i Anledning af Foreningens 5-aarige Bestaaen. Der har været afholdt en Del Foredrag i Vinterens Løb, baade faglige og særlig aktuelle Emner har været behandlet, bl. a. er der blevet afholdt et Lysbilledforedrag: »Paa Valsen«, og Sæsonen afsluttedes med en »Dr. Knud Rasmussen-Mindeaften«. Generalforsamlingen afsluttedes med selskabeligt Samvær. Alle Medlemmer var mødt. *Ken.*

### Odense Lærlingeafdeling.

Lørdag den 28. April afholdtes Generalforsamling. Beretning og Regnskab godkendtes. Formanden, *Court Lykkegaard*, genvalgtes og som ny Sekretær valgtes *Werner Jacobsen*. Under Punkt 4 fremsatte Bestyrelsen Forslag om Kontingentforhøjelse ved følgende Lovændring: § 8 forandres til: »Kontingentet er 1,60 pr. Kvartal og betales til Kassereren. Bestyrelsen er kontingentfri. Staar et Medlem i Restancer for mere end 2 Kvartaler, bliver han straks slettet og kan kun genoptages mod at betale Restancerne samt 50 Øre i Strafrente.« — Efter nogen Diskussion vedtoges Ændringsforslaget, som betød en Forhøjelse paa 30 Øre Kvartalet.

Under Eventuelt valgte man en ny Revisor, *Frede Bachhausen*, i Stedet for Werner Jacobsen, som nu var blevet Sekretær.

Desuden omtaltes Fester og Udflugter i Sommerens Løb, og man vedtog at overlade hele Sommerens Program til Bestyrelsen. *L.*

### Kolding Lærlingeafdeling

afholdt Lørdag den 28. April ordinær Generalforsamling i Ungdomshjemmet. *Formanden* aflagde Beretning, *Sekretæren* oplæste Protokollen og *Kassereren* Regnskabet, der godkendtes. — Da hele den siddende Bestyrelse afgik valgtes en ny, der kom til at bestaa af: *Børge Jacobsen*, Formand, *Jørgen Knudsen, Svend Christensen* og *Børge Clausen*. Til Kasserer valgtes *Egon Petersen*. Til Festudvalget valgtes *Børge Jacobsen, Egon Petersen* og *Jørgen Knudsen*. Endvidere valgtes en Revisor, *Ove Nielsen*, med Otto Schrøder som Suppleant. — Under Eventuelt fremkom den afgaaede Formand med et Forslag om Oprettelse af en Lærlingeorganisation af samtlige Lærlinge. — Efter Generalforsamlingen afholdtes en lille Fest med Kaffebord i Anledning af, at 7 Lærlinge havde bestaaet Svendeprøven. *Sekr.*

**Esbjerg Lærlingeafdeling**

afholdt Onsdag den 2. Maj Generalforsamling. — Efter at *A. Schultz* var valgt til Dirigent, oplæste *Sekretæren* Protokollen, der godkendtes. — Til Sekretær foresloges *Alfred Krabbe* og *Oluf Nielsen*. Sidstnævnte valgtes med 6 Stemmer mod 3. Angaaende Sommerudflugten var der Forslag fremme om Silkeborg og Snoghøj. Det vedtoges at lade Turen gaa til Snoghøj Søndag den 8. Juli for bl. a. at bese Lillebælts-broen. — Generalforsamlingen sluttede med fælles Kaffebord og kammeratligt Samvær. *V. A.*

## SMAAT FRA NÆR OG FJERN

**Dødsfald.** I Søndags begravedes fra Christianskirken afdøde Trykkeriarbejder *Chr. Larsen*. Larsen er født i St. Magleby paa Amager i 1866 og blev saaledes 68 Aar gl.; han havde været Medlem af vort Forbund siden 1907 og arbejdede i mange Aar i Allers Etablissement.

**60 Aar.** Den 6. Juni fylder Maskinsætter *Rasmus Andersen*, Aabenraa, 60 Aar. Rasmus Andersen er meget afholdt indenfor Aabenraa Lokalafdeling og ogsaa kendt af de fleste i de sydlige Landsdele. Fra 1889—93 var Rasmus i Lære i Aabenraa, tog saa paa Valsen og er kommen vidt omkring. Rasmus har arbejdet en Del Aar i Essen i Westfalen, desuden i Düsseldorf og Bottrup. Derefter tog han en Tur til Danmark og kom igen 1904 til Aabenraa og arbejdede først ved »Apenrader General-Anzeiger« og derefter til 1912 ved »Hejmdal«, hvor han blev uddannet ved Sættemaskinen. Derefter fik han Plads ved »Apenrader Tageblatt«, hvor han endnu staar i Arbejde ved det nye Firma »Nordschleswigsche Zeitung«. — 1915 maatte Rasmus i Felten og var til 1918 i Rusland. — Rasmus er meget interesseret i Fagbevægelsen og kun sjældent har han forsømt en Forsamling eller Fest i Afdelingen. I Januar d. A. havde Rasmus Andersen været Medlem af Fagforeningen i 40 Aar, først i Verband der deutschen Buchdrucker og efter 1920 i Dansk Typograf-Forbund. Der er sikkert mange, som vil glæde Rasmus paa hans Fødselsdag. *—gn.*

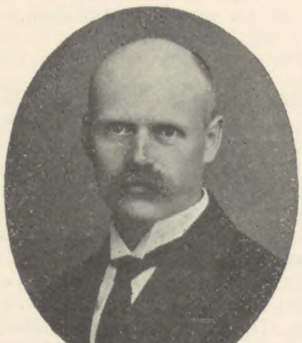

**Typografernes Syge-Hjælpekasse.** Kassereren træffes i denne Uge imorgen Lørdag Kl. 7—9 i Stedet for idag Fredag.

**Trykkeriarbejdernes Klub** vedtog paa sidste Generalforsamling med alle Stemmer at nedsætte Kontingentet til 20 Øre pr. Uge samt at ophøre med at udbetale Arbejdsløsheds- og Sygeunderstøttelse.

Ligeledes vedtoges at opfordre alle Trykkeriarbejdere til at indmelde sig i Klubben for bedre at kunne gavne fælles Sag. — Efter Generalforsamlingen hvert Aar i Oktober afholdes en selskabelig Sammenkomst.

**Forlænget Sommerferie.** Kollegerne paa Horsens Folkeblad forlænger Ferien med 3 Dage, for egen Regning, hvorved arbejdsløs Kollega faar Arbejde i længere Tid.

**Til Grundlovsfest i Søndermarken 5. Juni.** Atter i Aar vil Socialdemokratiet i Hovedstaden fejre Grundlovsdagen ved at samle den arbejdende Befolkning til politisk Demonstrationsfest i Søndermarken. I højere Grad end nogensinde før er det nødvendigt og af vidtrækkende politisk Betydning, at Hovedstadens Arbejderbevægelse benytter Lejligheden til paa denne Dag at vise sin *talmæssige Styrke*, sit *Sammenhold* og *Tilslutningen* til Socialdemokratiet og den demokratiske Regering.

Opmuntret af Begivenhederne i visse andre Lande, hvor Folkets frie Forfatning er knægtet af Diktaturer, og Arbejderbevægelsen er slaaet ned, søger vore hjemlige Reaktionære, Højre og L. S., bistaaet af de talrige af den kapitalistiske Krise fremkaldte og nærede »Bevægelser«, at lægge Hindringer i Vejen for en fornuftig og arbejdsbringende Opbygnings- og Reguleringspolitik og at vedligeholde og øge den bestaaende Uro.

Arbejderne vil vide at vurdere denne Uros virkelige Tendens og slutte endnu tættere op om Regeringens dybtgaaende demokratiske Reformpolitik.

Regeringen og Socialdemokratiet angribes og mistænkeliggøres nu fra to Sider. Skatteborgere, der udnytter Nazister og L. S., skriger op om Fagforeningsvælde og fortæller, at Regeringen og Socialdemokratiet demoraliserer Landet gennem Understøttelseslovgivning, og Kommunisternes demagogiske Agitation gaar ud paa at gøre Regeringen til »Overklassens Lejesvende«, »Socialfascister« o. s. v.

Lad os gøre Grundlovsdagen til den største og kraftigste Tilkendegivelse af Tilslutning til Regeringen og dens Politik, som endnu er set.

*Gør Dagen til en magtfuld Demonstration for Frihed og Folkestyre — mod Fascisme og Diktatur.*

*Mød frem til Demonstration i Søndermarken den 5. Juni!*

Dagen indledes med en festlig Demonstration af Arbejderungdommen gennem Hovedstadens Gader. I Søndermarken holdes et Kæmpemøde, hvor der vil blive talt af *Statsminister Th. Stauning, Formand for D. A. F., Aksel Olsen, Borgerrepræsentant, Kontorassistent Nina Andersen* og *Forretningsfører for D. s. U., H. C. Hansen.*

I Parken optræder Landets kendteste *Kunstnere*, der musiceres af et *25 Mands Orkester*, arrangeres Opvisninger af de dygtigste *Arbejdersportsfolk* og *D. U. I.* Parken *illumineres* og der afsluttes med et straalende Fyrværkeri. *

## STYRELSESMØDER

**Københavns Afdeling.**

23. April. Formanden bød velkommen til de nyvalgte Styrelsesmedlemmer og udtalte Haabet om et godt Samarbejde til Gavn for den Organisation, hvis samlede Interesser det er vor Pligt efter Evne at varetage. — Matteotti-Fonds-Indsamlingen (de østrigske Arbejdere) havde uden nogen organisationsmæssig Paavirkning indbragt Kr. 1365.17. — Et Medlem havde gennem nogen Tid tilbageholdt indkasseret Kontingent; havde faaet en Frist til Berigtigelse og havde gjort dette. Sagen havde givet Anledning til visse Skærpelser af Kontrolforanstaltningerne. — Refereredes Afgørelse af Feriespørgsmaal efter Linjen: passende Deling af Ferien mellem Syg og Vikar, da Firmaet ikke kan kræves for mere end een Ferie for een Plads. — Berigtigede Uoverensstemmelser vedr. Betaling for Helligdage og Medhjælpsplads's Overgang til Opsigelse refereredes. — Et Par Konferencer refereredes. — Et Firma havde ikke ment at skulle betale Bronceringstillæg til Elever; var dog berigtiget. — Refereredes Mæglingsaftale med mindre Firma, der ikke stabilt havde Sættersvend til en Sætterlærling, men nu havde forpligtet sig til for Resten af Læreperioden konstant at holde Svend. — Ung Svend havde i lille Trykkeri tilbudt gratis Helligdagsarbejde som Ækvivalent for formentlig daarlig Korrektur; Firmaet havde nu til Organisationen maattet betale Overtidstillægget for de to Dage, og Medlemmet havde faaet Vejledning i Forbindelse med Misbilligelse. — Det i sidste Møde behandlede Spørgsmaal om overflyttede Lærlinge fra ophævet Trykkeri var ved Mægling ordnet med passende Kompensation. — De tre Medlemmer, som for et Aars Tid siden paa noget uklare Betingelser havde overtaget et Tryk-

keri (Standardtrykkeriet) sammen med en Ikke-Fagmand, og om hvis Arbejds- og Lønforhold det ikke havde været muligt at erholde Dokumentation, havde nu udmeldt sig og maatte af os betragtes som Bogtrykkere. — Refereredes en Sag, der havde fundet sin Afgørelse ved Lærlinge-Voldgiftsretten. — Sagen ang. Overflytning mellem Schultz og Rigsdagstrykkeriet forelaa i Kendelse, Sagen var vundet. — Sagen ang. Dagsedler hos Bording var paany af K. B. indbragt for Voldgiftsretten. Alt til Efterr. — Det vedtoges for Voldgiftsretten at indbringe en Sag mod en lille Bogtrykker, der ved Afskedigelser havde unddraget sig Helligdagsbetaling. — Vedr. den tidligere behandlede Sag om en Afskedigelse i Forbindelse med Spørgsmaalet om Anciennitet havde været afholdt nyt Møde, i hvilket der var afgivet Erklæringer, som gjorde, at vi mente at kunne henlægge Sagen. — Der var i afvigte Uge af Formanden til en Række Trykkerier udsendt Forespørgsler vedr. Overarbejdet; der syntes ikke i de foreliggende Rapporter at være noget særlig bemærkelsesværdigt. — I Stedet for Gärtner valgtes Emil Frederiksen til Repræsentationen ved Opstilling til politiske Valg. — Meddelelse om Karnevalernes pekuniære Resultat gaves, og Fordeling af Overskudet besluttedes. — Anmodninger om Støtte til Deltagelse i Fagkursus paa Arbejderhøjskole henvistes til F. U. — Sager ang. hvilende Ret, Landophold og Ekstrahjælp behandledes. — Lørdag den 14. April var modtaget en af et Par Hundrede Medlemmer underskrevet Begæring om ekstraordinær Generalforsamling med Dagsorden: 1. Drøftelse af den faglige Situation; 2. Solidarisk og økonomisk Støtte til de strejkende Søfolk. Efter nogen Drøftelse vedtoges enstemmigt, at Styrelsen, efter at Sømandsstrejken er ophørt, maa betragte Grundlaget for Generalforsamlingsbegæringen for bortfaldet, samt, at der omkring Midten af Maj indkaldes til et Medlemsmøde med Drøftelse af Foraarets Overenskomst-Situation som Emne. — Med 12 St. godkendtes det, at Afdelingsfanen 1. Maj deltager i Fællesorganisationens og Socialdemokratiets fælles Majstævne i Fælledparken (1 Medlem ønskede Fanen sendt til den kommunistiske Demonstration). — Medlemmer af et Personale har fremsendt Forespørgsel, om det var lovligt, at en Personaleklub havde vedtaget af Klubbens Midler at yde Bevillinger til Andel i »Arbejder-Bladet«; Styrelsen gennemgik Klubbens Love, i hvilke der ikke findes Hjemmel for anden Anvendelse af Midlerne end til rejsende Kolleger. Det maa herefter blive det enkelte Medlems Sag, om det vil yde Bidrag til politiske Formaal, af Klubbens Midler kan det ikke ydes. — Mødet hævet.

## DANSK TYPOGRAF-FORBUND
## BOGTRYKFAGETS ARBEJDSLØSHEDSKASSE
### VESTERGADE 5, 1. SAL, KØBENHAVN K.

**Kontorerne**

er aabne for Ind- og Udbetaling fra 1—3, *Lørdag 11—1.* samt *Fredag* og *Mandag Aften Kl.* 5—6½. Telefon 4331.

**Formanden**

træffes som Regel til samme Tider. Telefon 13,331.

**Anvisningskontoret**

Telefon 4331. Før Kl. 9 Form. og efter 6 Aften gennem Ryvang 1683. Telegramadr.: Typforbundet, København.

**Kvindeafdelingens Formand,**

Fru Alfrida Andersen, træffes indtil videre første Mandag i hver Maaned Kl. 5—6 paa Kontoret, Vestergade 5.

### FORENINGSMEDDELELSER

**Tilskud fra Hovedkassen**

er efter lovformelig Begæring tilsendt følgende Afdelinger: 23. Maj: Haderslev 500,00, Kolding 800,00; 24. Maj: Ringsted 450,00; 26. Maj: Brønderslev 200,00; 29. Maj: Holbæk 600,00, Silkeborg 500,00.

København, den 29. Maj 1934. *Forretningsudvalget.*

**Nye Medlemmer.**

København: Sætter Kaj Roald Teiner Svendsen, udl. 15. 5. 34 hos Landschultz (arb. s. St.). Sætter Raahan Wilfred Schou-Nielsen, udl. 7. 5. 34 hos Ihrich (arb. s. St.). Trykker Charles Andersen, tidl. Medl. (Ant. M. Jensen). Paal. Ulla Marie Louise Petersen, udl. 20. 5. 34 hos Axelholm (arb. s. St.).

Esbjerg: Sætter Niels Sørensen Kirkeberg, udl. 1. 5. 28 hos Kirk, Holsted. Viborg: Paal. Kamma Graugaard Hansen.

**Tiltraadte.**

København: 7851 Knud Nielsen fra Rejse (arbl.), 3877 Johannes Nielsen fra Kolding (arbl.), 6933 Hans Lorentzen fra Aabenraa (arbl.), 1469 Ejner Sørensen fra Jord & Betonarbejderne (arbl.). 2838 Carl Petersen fra Jord & Betonarbejderne (arbl.), 7833 Viggo Hansen fra Rejse (arbl.), 4258 Eigil Hansen fra Rejse (arbl.).

Aarhus: 7232 Henry V. Jensen (arbl.). Holbæk: 7972 Victor C. Damgaard (Nykøbing Sj. i Pl.), 3400 Kaj Hansen (arbl.). Holstebro: 7320 Richardt Christensen (arbl.). Kolding: 2841 Helmuth Nielsen (P. Blicher). Ringkøbing: 7992 Børge Knudsen (A. Rasmussen). Sønderborg: 3732 Werner Aamann (Militær). Varde: 3699 Sv. Aage Aagaard (arbl.). Viborg: 5716 Erik Christensen (Militær).

**Fratraadte.**

København: 583 Holger Sørensen paa Rejse, 926 Knud Jensen paa Rejse, 7246 P. Jørgensen paa Rejse, 4666 May Larsen til Hillerød (arbl.), 6933 Hans Lorentzen til Aabenraa (arbl.), 7908 Poul Berthelsen til Handels- & Kontormedhj., 1214 Axel Mangaard til Bryggeriarb., 1772 Børge Rasmussen til Mælkeriarb.

Aarhus: 7992 Børge Knudsen til Ringkøbing i Pl., 7625 Alfred Sørensen paa Rejse. Fredericia: 7115 Karl Larsen paa Rejse. Holbæk: 3493 Knud Nielsen til Slagelse i Pl. Kolding: 3877 Johannes Nielsen paa Rejse, 5718 Ludvig Nielsen paa Rejse. Korsør: 1702 Egon Alfred Løvgreen paa Rejse. Køge: 3907 Edgar Jensen til Roskilde (arbl.). Odense: 7935 Aage Werner Hansen til Kbhvn. (arbl.). Skive: 3759 Alfred Christensen paa Rejse. Viborg: 3126 Peter Dybdal paa Rejse.

**Udslettet paa Grund af Restance.**

København: 3251 Stereotypør Knud Kotte (Egm. H. Petersen).

**Annulleret Udslettelse.**

København: 4120 Trykker A. Hesselholdt (Kandrup & Wunsch), 1085 Sætter Jaldorf (Kr. Eriksen).

**Udmeldte.**

København: 392 Henry Nielsen (fratr. Faget).
Randers: 6604 N. A. Kronborg Nielsen (Bogtrykker).

**Døde.**

København: 8100 Fru Hylsberg, 2752 Chr. Larsen (Carl Aller).

## FAGTEKNISK SAMVIRKE

### Kreds- og Gruppeformændene

anmodes om inden *15. Juni* at indsende et kortfattet Beretning om de Foranstaltninger — Møder, Foredrag, Kursus, m. v. — som havde fundet Sted i det forløbne Aar.

Materialet skal bruges ved Udarbejdelsen af Aarsberetningen. For Foredragenes Vedkommende bedes saavel Emnet som Foredragsholderens Navn anført.

### Rundsendings-Centralen.

Da der endnu er en Del Materiale i Cirkulation, hvis Turnus normalt er udløbet, bedes Kreds- og Gruppeformændene drage Omsorg for, at dette Materiale indsendes til Centralen inden *15. Juni.* Er der Ønske om at beholde Materialet udover denne Dato, maa dette meddeles.

### Hovedbestyrelsesmøde.

Kredsformændene bedes reservere *Søndag den 1. Juli* for Hovedbestyrelsesmøde i T. F. S. Nærmere om Sted og Møde-

Kun de originale
E. L. SÆTTERIMØBLER
betyder en virkelig Modernisering af Sætteriet ved et helt gennemført System ... ... ... ... ... ... ... ... ...
ERIK LEVISON'S Specialværksteder for moderne Sætterimøbler

tid vil blive meddelt pr. Brev. Eventuelle Forslag fra Kredsmøderne maa snarest tilstilles Formanden.

*Forretningsudvalget.*

**Københavns Kreds.**

*Mandag den 4. Juni bedes alle, der har laant Bøger, levere disse tilbage, da vi gerne skulde ordne Biblioteket i Samvirkets lille Sommerferie. Indleveringen kan finde Sted i Lokalerne fra 7½—9.*

**Diskussionsmødet om »Grafisk Revy«**

havde samlet et stort Antal Kolleger, der interesseret fulgte det idé- og tankevækkende Indledningsforedrag af *O. Chr. Sørensen.* I den følgende Diskussion, der var præget af Kritik og Idérigdom deltog *Victor Pettersson, Paul Schmidt, Hugo Sørensen, Viggo Hansen, Henrik Eriksen, K. A. Jørgensen* og *Fr. Mehr.*

## KLUB-ANNONCER

**TYPOGRAFERNES SYGE-HJÆLPEKASSE**

Ind- og Udbetaling foregaar i denne Uge i Morgen, *Lørdag,* Kl. 7—9 i Stedet for i Dag, Fredag.

*Kassereren.*

Søndag den 3. Juni Kl. 10:

**Rundforbi**

Sct. Hans Torv Kl. 10.

*SYGEMELDINGER*

*maa omgaaende meldes til Kontoret.*

## ANNONCER

**Ung Typograf (Sætter)**

søger Plads straks eller senere. Har gennemgaaet Kursus paa Fagskolen i 1933. Billet mrkt. »79« modtager Ekspeditionskontoret.

TANDLÆGE VIGGO JENSEN
KLAREBODERNE 2", HJ. AF KØBMAGERGADE 40
KONSULTATIONSTID FRA 10—7
ONSDAG OG LØRDAG FRA 10—3½
TELEFON 15868

**Rejs til Høve Strand**
*(forhen Typografernes Sommerhus)*

Alle Typografer kan faa Pension i Maj—Juni og fra 12. August for 3.50 pr. Dag; fra 1. Juli til 12. August 5.00. Den store Veranda er Opholdsstue. Stor Pavillon med Klaver. Elektr. Lys. 2 store Spisestuer. 1ste Kl. Pension garanteres. Husk Gæsterne kan hentes og bringes pr. Bil: 4 Personer 25.00 og 6 Personer 30.00 Kr.

Ærb. Fru SIGNE LARSEN
Pension Sejerøbugten, Asnæs, Tlf. Vig 137 x.

FAENZA
FREDERIKSBORGGADE 46
GODE IDEER TIL GAVER I SØLV, LÆDER O. M. A. BILLIGE PRISER
KOLLEGER 10 %.

FRITZ MÜLLER
*Grafisk Fagforretning • Landskronagade 61*
Skrift, Messinglinier, Blindmateriel
Alle tekniske Artikler for Faget, Maskinbaand, Værktøj
Repræsentant for: Danske Farve- og Lakfabriker
Telf. Centr. 10291

GRAFISK COMPAGNI
CENTRAL 777 - 14577 - 11395
*EGET SKRIFTSTØBERI - GRAFISK FAGFORRETNING*
*ALLE MASKINER OG MATERIALER FOR DE GRAFISKE FAG*
KOMPLETTE TRYKKERIER LEVERES I ALLE STØRRELSER

CONTRASOL-FARVER
Drøjere
Renere
Ultra lysægte
Bedre
Intensive
Nye Farver
fra DRUBIN

Redaktør: FR. NIELSEN, Egøjevej 3, Køge. - Telefon 533.
Ekspeditør: KARL SØRENSEN, Vestergade 5, 1. Sal, København K.
Abonnement gennem Postkontorerne 1 Kr. 50 Øre Kvartalet.
Annoncer 35 Øre pr. Petitlinje (pladss. Medl. 25 Øre). 26 Gange og derover Rabat.

Trykt i Industri-Trykkeriet, København.

# TYPOGRAF-TIDENDE

ORGAN FOR DE TYPOGRAFISKE ARBEJDERES INTERESSER

NUMER 23 KØBENHAVN DEN 8. JUNI 1934 61. AARGANG

## GODT ORD IGEN!

Egentlig skulde vi maaske nu helst slutte den Diskussion, der fra min Side begyndte som en analytisk Behandling af Ensretningens Væsen uden Tanke for iøvrigt at ville miskende dens strategiske Nødvendighed. Jeg maatte blot hævde, — og det gør jeg fremdeles —, at dens Skyggesider, uhildet set, er de samme, i hvilken Sags Tjeneste den saa er taget. Og det er jo dette sidste, en Del af de marxistisk indstillede Kolleger har taget mig fortrydeligt op.

Men nu er der sket det, at Traugott Nielsen, paa et sent Tidspunkt, er traadt ind i Diskussionen, og da jeg havde ventet ham, — og ventet ham med Glæde —, vil jeg ikke allerede have sagt det sidste Ord. Traugott N. kan være saa bidende haard i sin Debat, og han ejer noget nær de stejleste og stiveste Anskuelser indenfor det Parti, han tilhører; men han er en ærlig Modstander, der aldrig med sin gode Vilje lægger andet eller mere i Modpartens Ord, end hvad der staar, — og saa har han ogsaa Lov til alt det andet.

Der er tre Punkter i Traugotts Indlæg, som jeg vil beskæftige mig med, og jeg vil begynde med det, hvorpaa jeg staar i den stærkeste Modstrid til ham, nemlig Fagbevægelsens politiske Indstilling. Denne Foreteelse har altid staaet for mig som et aandeligt Ran, og der er endnu ingen, der har kunnet eller villet besvare for mig, med hvilken Ret man mener at have Lov til at stjæle Individets Frihed til at tro og tænke, som han vil og kan. Den faglige Sammenslutning er en Nødvendighed, som man materielt og økonomisk bøjer sig for indenfor alle Klasser og alle Stænder, og jo stærkere man kan udbygge denne Institution, jo stærkere og friere staar man overfor de samfundsmæssige Tilstande. Men Politik er noget andet og mere; den er Menneskets indre Liv i Modsætning til det materielle Livs Krav. Overfor Traugott N.s Brug af Ordet »Utopi«, vil jeg mene, at det er Tyranni at forudbestemme Menneskets politiske og derigennem aandelige Frihed, derved at denne Indstilling betinges af, om en Far ved Barnets Konfirmation bestemmer det til at være Snedker eller til at være Jurist. At denne Sammenblanding ogsaa praktisk har sine uheldige Sider, har den senere Tids Begivenheder vist os, og Fagbevægelsens Ledere og Forligsmandslovens Fædre har i denne Træskodans haft vanskeligt ved at finde deres egne Ben. Hvis en Fagorganisation føler sig brøstholden over den Ignoreren af Medlemmernes Krav, som man efter Forligsmandlovens Afgørelse maa bøje sig for, og derfor finder det opportunt overfor Statsmagten at protestere mod en saadan Lov, saa kan Protesten kun blive et Knytten-Hænder i Bukselommerne, hvis Organisationens ledende Mand eller Mænd for Eksempel paa Rigsdagen har været med til at vedtage den Lov, hvorefter man er dømt.

En helt anden Side er det saa, at naar først den politiske Frihed er givet Individet, vil dette ganske naturligt selv søge hen i den Baas, hvor det hører hjemme. Og saa ved Arbejderen jo ogsaa, hvor han hører til. Henrik Ibsen har saa ypperligt illustreret dette Forhold i »Fruen fra Havet«, hvor Doktorfruen Ellida vakler mellem Manden og den fremmede og ikke ved, hvem af dem hun skal vælge. Hun kan ikke slippe den fremmede, og først da Manden giver hende Lov til at vælge frit, vælger hun Manden, for nu kan hun vælge »i Frihed — og under Ansvar«.

Saa kommer vi til det næste Punkt hos Traugott: den golde Kritik. Jeg har hørt det fra anden Side ogsaa. Den er i Slægt med Anskuelsen under Punkt et: den slaviske Underkastelse af de Standpunker, som Hans Petersen og Peter Hansen under Flertalsregimens hellige Ukrænkelighed har faaet vedtaget som Standardprogram for deres mindre baduse Medbrødre. En Kritik er aldrig gold, forsaavidt den indeholder Tanker, der kan sætte Problemer under Debat. Maa det være mig tilladt, at henvise til, at den første Kritiker som Regel faar et Prædikat enten i Retning af Kætter eller Kværulant. Saasnart der bliver nogle flere, kaldes det Opposition, og naar denne en Gang faar Flertal, saa kaldes det Magten og Retten. Den Kritik, der kan bevæge til Modsvar, er aldrig gold.

Og endelig det sidste Punkt: Spørgsmaalet om, hvad man vil sætte i Stedet. Det er et Spørgsmaal, der ret almindeligt i saa mange Tilfælde stilles til Kritiken, og jeg vil bestemt

hævde, at man ikke absolut har en Pligt til at kunne sætte noget i Stedet, fordi man finder noget at kritisere.

Men jeg skal prøve paa at besvare Spørgsmaalet. Lad mig da gøre opmærksom paa, at jeg aldrig har forkastet Marxismen; jeg spiser ikke Kirsebær med de store og føler mig ikke kompetent til at affeje Karl Marx's Lære. Jeg vil derfor ikke stille noget i Stedet, men i Analogi med, hvad jeg hele Tiden har sagt, vil jeg stille noget ved Siden af. Ved Siden af den marxistiske Materialisme eller ved Siden af de Punkter deri, der er fremmende for en Underklassepolitik, maa gaa en bevidst Stræben for at fremme denne Klasses intellektuelle Liv. Det maa ikke være som nu, at Intellektualismen betragtes som et Modstykke til Proletarismen, og at Udtrykket »de intellektuelle« i Underklassens Mund betyder de aandeligt overlegne og modstandige. Der maa ske et Samarbejde mellem de to sociale Yderpunkter, saaledes at Intellektualisme ikke historisk betegner et Klasseskel, men et Aandsstade. Om det saa skal ske ad Kunstens, Religionens eller Etikens Vej, anser jeg for mindre væsentligt. Der er maaske mange, der vil mene, at denne Vej til social Magt ikke er farbar for en Klasse, der altid maa regne med at tælle de psykisk og materielt daarligst udrustede iblandt sig, men skal vi kunne ikke blot tilegne os Magten, men — hvad der siger mere — bevare den, maa Hovedtroppen eje Kernen og derved kunne skabe Retfærdighed i Samfundslivet ogsaa for de svagere. Ellers naar vi aldrig videre, end vi er.

Tilslut saa kun dette: Det er en yndet Talesport indenfor den Cirkel, vi bevæger os i, at betegne de Mænd, der tillader sig offentlig at udtale en fra den officielle Vedtagelse afvigende Mening, for Splittelsesmænd. Jeg vil paastaa, at naar man i sin tidligste Barndom har faaet sin politiske Daab ved at se de foragtede og forkuede Herregaardsarbejdere paa Valgdagen blive læsset paa stive Høstvogne med flade Sædebrætter, 12 Mand paa hver, for at køre til Valgstedet og stemme paa Greven og saa bagefter blive læsset af igen ved Møgballegaards Mødding for at gaa tilbage til deres 14 Timers Arbejdsdag og til de utætte, lerklinede Rønner, saa bliver man ikke Splittelsmand mod den Stand, man har givet sit Hjerte. Og jeg vil have Lov til, naar jeg uden helt at kunne tilslutte mig det socialistiske Program altid har støttet Partiet paa Valgdagen (hvor skulde man ellers staa?), at pege paa de Skavanker, som jeg mener forefindes; det kan være, mine Synspunkter er rigtige, det kan ogsaa være de er gale, men de er nu engang mine.

Netop udfra en ærlig Føling med og Interesse for den Stand, jeg tilhører. *N. Th. S.*

# OM BEDØMMELSESEVNEN

En unavngiven, jysk Kollega har henvendt sig til mig i et saakaldt aabent Brev, hvoraf dog kun Slutningen findes gengivet med en redaktionel Overture, der meget frit siger, at Brevet er fremkommet i Anledning af Henrik Eriksens »Angreb paa Ytringsfriheden« i »Typ.-Tid.«, hvad der er misvisende. Mit Angreb gjaldt Misbruget af Ytringsfriheden, og hvad jeg forstaar herved, er det gentagne Gange blevet mig tilladt at præcisere.

Dette amputerede Brev, der er velskrevet, omend noget for højt oppe, siger mig det at stamme fra en interesseret og tænkende Kollega. Men selv om der i Brevet findes enkelte Punkter der viser, at vi paa disse har omtrent det samme Syn, er det dog saaledes, at min ærede, ukendte jyske Kollega i Hovedsagen er adskilligt fjernet fra den Opfattelse, jeg er i Besiddelse af om det aktuelle Spørgsmaal.

Ganske særligt staar vi hinanden fjernt, naar det gælder Tilliden til Kollegers Bedømmelse i politisk Henseende. De Erfaringer jeg i de senere Aar har gjort herom siger mig, at Tilliden til Bedømmelsesevnen i hvert Fald ikke maa sættes for højt . . .

Det, vi har Brug for, er en klar Forstaaelse og sund Bedømmelse af den nye Tid, vi er inde i, skabt ved de ændrede Forhold ude i den store Verden — ved Selvforsyningspolitiken og vort lille Lands økonomiske Afhængighed af sit udenrigske Handelsmarked.

Socialdemokratiets ledende Mænd med Statsminister Stauning i Spidsen, har paa forskellige Møder nylig talt til Hundredtusinder af Arbejdere og til deres Repræsentanter herom, har advaret mod falske Profeter, mod Splittelsesmænd og den forældede Tro paa enkelte Gruppers uangribelige Ret til ved harsarderede Eventyr at skade det Heles Vel. Og Hundredtusinder af Arbejdere har begejstret givet Partiets Realitets-Politik sin Tilslutning.

Derfor er al Talen om det »doktrinære og uduelige« Socialdemokrati og al Spaadom om Faneflugt fra Partiet den rene Gali mathias.

Ingen ærlig Arbejder med Udsyn udover Næsetippen er i Tvivl om, hvor han eller hun politisk hører hjemme.

For den, der har læst Hartvig Fritschs »Pest over Europa«, et ypperligt Værk til Forstaaelse af Begivenhederne fra Krigen op til vore Dage, et Værk, hvori de tyske Kommunister fastnagles til deres Skyld for Katastrofen i Tyskland samt uden Omsvøb paaviser det tyske Socialdemokratis begaaede Fejl, ja, for Læseren heraf er der sikkert ingen Tvivl om, at det eneste, der kan tjene til Bevarelsen af Frihed og Demokrati her i Landet, er netop den nuværende Regerings maalbevidste Politik af i Dag.

Denne Politiks Modstandere kender man — ogsaa hvorfor de er det.

Katastrofalt vilde det være, om den danske Arbejderklasse ikke vilde forstaa sin Besøgelsestid; men det vil den, paa de enkelte Undtagelser nær, der danner det Faatal, hvis Bedømmelsesevne er i permanent Uorden.

*Henrik Eriksen.*

# Tillidsmandsmøde

afholdes

**Tirsdag den 12. Juni Kl. 20**

**i „Den blaa Sal", Enghavevej 40.**

Alle de valgte Tillidsmænd samt Brancheklubbernes Styrelsesmedlemmer indbydes.

Medlemskort skal forevises ved Indgangen. *Styrelsen.*

# VALGENE I KØBENHAVN

Ifølge Lovene sker nu Valg af Næstformand ved skriftlig Afstemning blandt *alle* Københavns Afdelings Medlemmer. Paa Generalforsamlingen den 27. Maj genopstilledes *Fr. Mehr*, der har været Næstformand siden 1930. Yderligere foresloges Hjælpearbejder *V. Willadsen.*

Til *Bogtrykfagets Voldgiftsret* skal der foretages Valg af 3 faste Medlemmer og af 3 Suppleanter. Der skal ifølge Afdelingslovenes Par. 19 opstilles mindst 6. Afdelingsstyrelsen har ment det rimeligt, at den til saa vigtige Poster fremsatte Forslag om Kandidater, og derfor vedtog Styrelsen at foreslaa Generalforsamlingen den 27. Maj, at der til Voldgiftsretten genopstilledes de 3 faste Medlemmer i den sidste 4-Aars Periode, nemlig: *O. A. Lundin, Karl Sørensen* og *O. Tverskov*, samt at der (under Hensyn til Bestemmelsen om Suppleanter) yderligere opstilledes følgende: *Olaf Helsted* (Politiken), *Karl Schmidt* (Schultz), *Carl Schnoor* (Soc.-Dem.) og *Fr. Mehr* (p. t. Kontoret).

Ifølge ovennævnte Lovparagraf skal Medlemmerne til Voldgiftsretten udgaa af mindst 2 Underafdelinger, og som det vil ses, omfatter ovennævnte Kandidatliste *4 Sættere* og *3 Trykkere.*

Paa Generalforsamlingen opstilledes imidlertid yderligere 10 Kandidater (af disse blev alene de 6 samlet foreslaaet af een Mand), saaledes at hele Kandidatlisten er bleven paa 17.

Medlemmerne har efter min Mening rimeligt Krav paa at faa at vide, hvilke Kandidater der af Styrelsen er bragt i Forslag til Bogtrykfagets Voldgiftsret, og derfor fremkommer nærværende.

5. Juni 1934. *Sigv. Hellberg.*

# FRA DEN ØVRIGE VERDEN

**Typografernes Internationale.**

I Sekretariatskommissionens Møde den 24. Maj 1934 behandledes bl. a. følgende:

Det franske Typografforbund havde en vigtig Meddelelse at give om nylig stedfundne Begivenheder af økonomisk Art. Det belgiske Forbund oplyste, at den ekstraordinære Kongres, som var sammenkaldt den 29. April, enstemmig havde afvist Arbejdsgivernes Krav om Indførelse af indskrænket Arbejdstid, saaledes at Tarifspørgsmaalet altsaa foreløbig ikke var løst. Kommissionen fik optimistiske Beretninger om Stemningen i Tyskland og i Saaromraadet.

Sekretariatet aflagde Beretning om Resultatet af den foretagne Indsamling til en Hjælpeaktion, og da Spørgsmaalet vedrører saa godt som alle Forbund, vil Regnskabet til sin Tid, naar det er afsluttet, blive tilsendt hvert enkelt Forbund.

De tyske og østrigske Kollegers Stilling drøftedes meget udførligt paa Grundlag af en omfangsrig Korrespondance, og der blev truffet Beslutninger overensstemmende med Typografinternationalens hidtidige Stilling til denne Sag.

Det polske Forbund aflagde Beretning om Stillingen indenfor Forbundet, derunder ogsaa om Mulighederne for Kontingentbetaling. Det viste sig, at vore polske Kolleger, trods alle Vanskeligheder, havde haft Held med deres Anstrengelser for at klare alle Forpligtelser, de havde endda kunnet hjælpe andre Kammerater. Kommissionen lykønskede det polske Forbund med dette straalende Resultat.

Det internationale Sekretariats Budget og Forslaget om Kontingentets Størrelse for 1934 blev enstemmigt vedtaget; de udenlandske Medlemmer af den udvidede Sekretariatskommission gav ogsaa deres Tilslutning. Kontingentet for 1934 kan saaledes udskrives paa det hidtidige Grundlag: 25 schweiziske Centimer pr. bidragydende Medlem.

Enkelte andre Sager, der ikke egner sig til Offentliggørelse, blev ekspederet paa bedste Maade.

# FAGSKOLEN FOR BOGHAANDVÆRK I KØBENHAVN

## SOMMERKURSUS 1934

Saafremt et tilstrækkeligt Antal Deltagere melder sig, afholder Fagskolen Sommerkursus fra Mandag den 16. Juli til Lørdag den 25. August.

Undervisningen finder Sted alle Hverdage fra Kl. 8—5 og omfatter for *Sættere*: Bog- og Akcidenssats m. m., for *Trykkere:* Værk-, Billed- og Farvetryk.

Betalingen er 40 Kr. (Udlændinge 80 Kr.), som erlægges ved Kursusets Begyndelse.

Ansøgning om Deltagelse maa, for at komme i Betragtning, indeholde tydelige Oplysninger om Ansøgerens Fag (Sætter eller Trykker), Lærested, Læretid, nuværende Arbejdssted, Navn og Bopæl, (Skema bruges ikke) og maa indsendes til Fagskolen for Boghaandværk, Hagemannsgade 2, København V., inden den 15. Juni.

Meddelelse om Optagelse kan ikke ventes før i Begyndelsen af Juli Maaned.

Understøttelse søges snarest gennem Dansk Provins-Bogtrykkerforening.

*NB. Ansøgning om Statsunderstøttelse gælder ikke som Indmeldelse paa Fagskolen, hvorfor en saadan maa indsendes hertil rettidig.*

*C. Lembek,*
Inspektør.

— — —

I Henhold til ovenstaaende kan unge Typografer og ældre Lærlinge, som har udlært eller er i Lære hos Medlemmer af Dansk Provins-Bogtrykkerforening ansøge om Stipendium til ovennævnte Kursus. Ansøgningen maa være vedlagt Anbefaling fra Læremesteren og indsendes til Formanden, Bogtrykker P. Busch, Ryesgade 23, Aarhus.

Der vil senere i »Typ.-Tid.« fremkomme Meddelelse om, hvorvidt der vil kunne søges Understøttelse af Arbejdsløshedsfonden til dette Kursus.

## FAGMØDET I MARIBO

Det til Søndag den 27. Maj arrangerede Fagmøde i Maribo havde vundet ret god Tilslutning, idet ca. 40—50 Kolleger fra hele Stiftet havde givet Møde.

*A. Madsen*, Maribo, bød velkommen, særlig til den fung. Forretningsfører, *Fr. Mehr*, og redegjorde for Hensigten med Mødet.

*Mehr* takkede for Indbydelsen til Fagmødet, og indledede med nogle Betragtninger over Opsigelsen af Provinstarifen. Han kom derefter ind paa en Omtale af de forskellige Krav og Ønsker, som Tarifkommissionen skulde søge løst ved de kommende Forhandlinger med Arbejdsgiverne; i første Række kom Beskæftigelsesspørgsmaalet, og her maatte Kravet om en Forkortelse af Arbejdstiden føres frem. Mehr omtalte herunder de Forhandlinger, der havde været ført mellem Typograferne og Arbejdsgiverne i København om dette Spørgsmaal. Kom dernæst ind paa en Omtale af Lærlingeuddannelsen, især i smaa Bogtrykkerier, ligeledes omtalte han Svendeprøverne. Med Hensyn til Overarbejdet mente han, at det var vanskeligt at komme til Livs; dette Spørgsmaal løstes sikkert bedst af Kollegerne selv, dog var det nødvendigt at tage Spørgsmaalet op ved de kommende Forhandlinger. Ogsaa Ferie-Paragrafen trængte til en Omredigering. Mehr sluttede med nogle Betragtninger om Udsigterne for Forhandlingerne med Arbejdsgiverne, og gentog, at Kravet om Arbejdstidsforkortelse maatte føres frem med Styrke.

*Rud. Wachter*, Nykøbing F., aabnede Diskussionen; en Arbejdstidsforkortelse maatte ikke medføre Lønreduktion; Minimallønnen maatte forhøjes, og Overarbejdet, der grasserede stærkt i Provinsen, maatte begrænses til Gavn for vore Arbejdsløse, krævede en Ændring af Paragrafen ang. Overarbejdet, særlig Udtrykket »regelmæssigt« Overbejde krævede han ændret.

*Søderberg*, Nykøbing F., takkede Mehr for den rolige Maade, han havde omtalt de forskellige Krav og Ønsker. Ønskede Lærlingeskalaen revideret, omtalte det stadig diskuterede Overarbejde, og den Tvivl, der var med Hensyn til regelmæssigt Overarbejde; ogsaa han mente, Kollegerne bar en stor Del af Skylden for Overarbejdet. Tillidsmandsinstitutionen burde indsættes i Tarifen. Ønskede 1. Maj gjort til en Fridag for *alle* Fagets Udøvere; Spørgsmaalet tages op ved Tarifforhandlingerne. Sluttede med at kræve Revision af Lærlingeskalaen, Skærpelse af Svendeprøverne og Forlængelse af Sommerferien.

*V. Nielsen*, Nykøbing F., gik stærkt imod Stationstrykkeriernes Antagelse af Lærlinge; her var et Punkt, der skulde sættes ind paa, idet disse Trykkerier var en Fare. Omtalte Lærlingeskalaens Bestemmelser og var inde paa, at den skulde ændres derhen, at Lærlinge skulde beskæftiges sidste Læreaar ved Akcidens, hvilket vilde medføre, at mange Bladtrykkerier ikke kunde antage Lærlinge. Svendeprøverne krævede han ogsaa revideret, Forbundet burde have mere Haand i Hanke med disse; alle Kolleger, der arbejdede over, burde betale 50 pCt. af Overarbejdsbetalingen til de Arbejdsløse. Kunde give Søderberg Ret i hans Udtalelser ang. 1. Maj og sluttede sig til Kravet om Arbejdstidsforkortelse.

*Magnus Nielsen*, Nakskov, omtalte de delte Meninger, der havde været i Provinsen ang. Opsigelsen af Tarifen. Omtalte ogsaa Svendeprøverne og Stationstrykkerierne, og mente, at en Bestemmelse burde indføres i Provinstarifen om, at nyetablerede Trykkerier i Stationsbyerne ikke maatte antage Lærlinge før 1 Aar efter Etableringen. Kunde godt forstaa den Misfornøjelse der var mellem Kollegerne ang. 1. Maj. Sluttede med nogle Udtalelser om de kommende Forhandlinger.

*Børge Jensen*, Nykøbing F., kunde ikke se den store Fare ved Stationstrykkerierne, og følte sig brystholden over forskellige Udtalelser ang. Skuemestrene.

*Fr. Mehr* fik nu Ordet og replicerede til de forskellige Talere, og efter en lille Pause begyndte man igen paa Diskussionen, idet alle de første Talere igen fik Ordet. Alt i alt dog kun Gentagelser.

*Vilh. Hansen*, Nykøbing F., opsummerede Resultatet af Mødet; han mente det var ret trist.

*V. Jørgensen*, Nykøbing F., udtalte sin store Skuffelse over alt, hvad han havde hørt; intet positivt for at hjælpe de Arbejdsløse var fremkommet. Forelagde et Forslag, der skulde bringe flere i Arbejde. Bl. a. ønskede han Forbud mod Overarbejde.

*Fr. Mehr*, *Magnus Nielsen* og *Poulsen*, Nakskov, havde Ordet for et Par Bemærkninger. Imidlertid syntes Kollegerne at være »mødetrætte« og Diskussionen ebbede ud.

Som et Resultat af Fagmødet forelagdes et Par Resolutioner, hvoraf følgende, stillet af *Vald. Nielsen*, Nykøbing F., vedtoges enstemmigt:

»Fagmødet i Maribo Søndag den 27. Maj, hvor Kolleger fra Lolland-Falster drøftede den foreliggende Situation, enedes om at henstille til Tarifkommissionen, at man ved de kommende Tarifforhandlinger i særlig Grad har sin Opmærksomhed henvendt paa Foranstaltninger, der kan øge Beskæftigelsesmulighederne for vore arbejdsløse Kolleger«.

— — —

Kollegerne paa Lolland-Falster bad Fr. Mehr bringe Forretningsfører Karl Sørensen en Hilsen.

*Dirigenten* sluttede derefter Fagmødet, og efter Leveraab for Dansk Typograf-Forbund, drog Kollegerne i Bangs Have.

*Sekr.*

## OSLO-BREV

En stenarbeider allierte sig for en tid siden med de norske fascister; han blev medlem av »Nasjonal Samling«. Resultatet blev selvfølgelig, at fagforeningen ekskluderte ham; man kan jo ikke tjene to herrer! Mannen anla sak mot foreningen og forlangte skadeserstatning. Det blev så rettens sak å avgjøre hvem av parterne som hadde rett. Dommen er nu falt. Retten fant, at fagforeningen var i sin fulle rett, når mannen blev ekskludert. Foreningen fikk sig tildømt saksomkostninger.

*

Idag offentliggjør Inspektoratet for Arbeidsformidlingen tallene over arbeidsløsheten i Norge. Sifrene viser gledende tall! Pr. 15. mai var nedgangen 16,2 pCt. Disse tall skulde vel kunne tas som bevis for, at vi nu er i en opgangsperiode. Hvor lang tid dette vil vare, er ikke godt å profetere om; enhver forbedring må dog noteres med glede. Samme tendens har vi nu en tid hatt i vår organisasjon. Her i Oslo går det f. eks. for tiden ikke noen maskinsettere ledige.

*

Prisindeksen stiger. Siden siste Gang vi fikk meddelelse om stillingen, har stigningen utgjort 2 pCt., og tallene er nu 147. 1914 års priser er da betegnet med siffer 100.

*

Arbeiderpartiet foreslo her om dagen, at Norge skulde utmeldes av Nasjonenes Forbund. Forslaget blev fremmet i Norges Storting. Ved voteringen blev forslaget forkastet med 59 mot 55 stemmer. Hadde alle arbeiderpartiets representanter vært til stede, var resultatet blitt utmeldelse. Pinsen stod for døren, blås i politikken, reis hjem til kone og barn, Folkeforbundets være eller ikke være interesserer oss ikke! En forarget leser protesterer igår i Arbeiderbladet mot denne nonchalante måte å optre på. Arbeiderbladet skriver, at hvis

våre folk ikke var reist, så vilde de andre grupper vært til stede i det fornødne antal — resultatet var allikevel blitt det samme. I et brev til Sv. Typ.-Tidn. karakteriserer jeg denne måte å se tingene på som humbug. Dette er et noe for mildt uttrykk. Slike politiske allianser på tomannshånd var øksen, som felte de tyske arbeidere. Hvis man gir en viss mann lillefingeren, så tar han snart hele hånden!

*

Norsk Centralforening for Boktrykkere avholder sitt 12te landsmøte den 3. september og følgende dager.

*

Forslaget om avstemningsreglene i arbeidskonflikter får en dårlig »presse« i arbeideraviser. De borgerlige roser selvfølgelig forslaget. Igår hadde Oslo og Omegns Faglige Samorganisasjon møte. De fremmøtte 600 representanter protesterte på det bestemteste mot forslaget. Forbitringen er overalt stor. Det blev enn videre besluttet å proklamere 1/2 dags proteststreike den dag forslaget skal behandles i odelstinget! Ja vi oplever meget, Landsorganisasjonens formann har i komitéen anbefalt forslaget! Nu skal man, som naturlig er, streike mot forslaget. Det er ikke godt å være menig mann. Hvad er rett? Hvor er linjen?

*

I en årrekke har Den Typografiske Forening i Oslo bevilget et beløp til foreningens orkester og sangforening. På et möte for en tid siden blev bevilgningen nedstemt. Idag var saken oppe på ny. Bevilgningen blev nu gitt.

*

Arbeiderbladet, Det norske arbeiderpartis hovedorgan, var den 10. mai 50 år. I anledning av jubileet utkom avisen i et meget stort nummer. Gratulasjoner kom fra inn- og utland. Oplaget er nu ca. 50,000 pr. dag. Om kort tid flytter bladet inn i nye, moderne lokaler. En ny rotasjonsmaskine er innkjøpt.

*

Norsk Centralforening for Boktrykkere igangsætter i juli et sommerkursus for kolleger. Det blir organisasjonsspørgsmålene, som naturlig får den meste plass på dagsordenen. Forbundets tillitsmenn er å finne blandt foreleserne. Der er plass for 27 mann på skolen. Efter signaturens mening vil det tjene det skandinaviske samarbeide, om der for fremtiden kunde etableres en utveksling av kolleger fra det ene land til det annet til slike kurser. Håper at dette for fremtiden lar sig realisere.

Oslo, den 25. mai 1934. *B. F. —m.*

## GENERALFORSAMLINGER

### Typografernes Sangforening

afholdt sin halvaarlige Generalforsamling Fredag d. 18. Maj i Sanglokalet. Dirigent: *Niels Nielsen.* Formanden *Ejner Lassen,* aflagde Beretning og omtalte her bl. a. vor Deltagelse ved De samv. Arbejderkors Koncert d. 11. Novbr. i Odd Fellow-Palæet og ved »Social-Demokraten«s Koncert d. 14. Januar i Tivoli, hvilket vi havde haft stor Fornøjelse af. Endvidere vor Deltagelse (en Dobbeltkvartet) ved Tillidsmandsmødet, vort Dobbeltjubilæum for Em. Larsen og O. Brandt og endelig vor egen Koncert 1. Paaskedag i Studenterforeningen. Opfordrede til Agitation for Tilgang af nye Medlemmer, og da vi nu snart er ved sidste Station inden vi naar de 90, haabede han, at alle vilde møde og slutte sig om Sangforeningen, saa vi til den Tid kunde mønstre et stort og først og fremmest ydedygtigt Kor. Sluttelig omtalte han vor Foraarsudflugt, St. Bededag, der traditionsmæssig gik til Jægersborg og ligeledes var saare vellykket.

Efter en Diskussion i Tilslutning til Beretningen hvor bl. a. *Reffsgaard, O. Larsen, Rud. Jensen, Niels Nielsen* og *Formanden* havde Ordet, forelagde *Kassereren* Regnskabet, som godkendtes. Derefter foretoges med Akklamation Genvalg af Kassereren *Th. Eriksen* og Næstformanden *Rud. Jensen.*

Efter et ganske kort »Eventuelt«, sluttede Generalforsamlingen og man styrkede sig ved Kaffebordet i den ret kølige Aften. *Udo Poulsen.*

## REGNSKABS-OVERSIGT
FOR
## DANSK TYPOGRAF-FORBUND
### JANUAR KVARTAL 1934

### A. Afdelingerne.

INDTÆGT:

| | |
|---|---|
| Beholdning den 1. Januar 1934 | 1.290,50 |
| Ordinært Kontingent | 271.580,25 |
| Andre Indtægter | 634,00 |
| Tilskud fra Hovedkassen | 138.851,44 |
| Balance Kr. | 412.356,19 |

UDGIFT:

| | |
|---|---|
| Rejseunderstøttelse | 732,15 |
| Understøttelse paa Stedet | 128.131,75 |
| Understøttelse af Fortsættelseskassen | 53.157,00 |
| Udvidet Hjælp | 55.113,75 |
| Understøttelse af Hjælpekassen | 56.086,75 |
| Sygeunderstøttelse | 79.969,00 |
| Begravelseshjælp | 12.409,00 |
| Andre Udgifter | 3.096,50 |
| Indsendt til Hovedkassen | 22.245,29 |
| Beholdning den 31. Marts 1934 | 1.415,00 |
| Balance Kr. | 412.356,19 |

### B. Hovedkassen.

INDTÆGT:

| | |
|---|---|
| Beholdning den 1. Januar 1934 | 2.495.643,09 |
| Renter | 8.625,00 |
| Indsendt fra Afdelingerne | 22.245,29 |
| Kommunetilskud | 2.494,44 |
| Tilskud i H. t. Lov Nr. 180 | 52.087,68 |
| Abonnement og Annoncer | 141,58 |
| Landssammensl. af Maskins. tilbagebetalt | 200,00 |
| Balance Kr. | 2.581.437,08 |

UDGIFT:

| | |
|---|---|
| Tilskud til Afdelingerne | 138.851,44 |
| Overfartsbilletter | 84,50 |
| Typograf-Tidende | 7.293,46 |
| Tarifforhandlinger | 1.682,90 |
| Voldgiftsretten i København | 50,00 |
| Tilskud til Grafisk Revy | 547,33 |
| Gave | 65,00 |
| Brændsel, Belysning og Rengøring | 284,00 |
| Kontorartikler | 57,66 |
| Lønninger og Honorarer | 6.694,50 |
| Rejseudgifter og Diæter | 3.630,25 |
| Porto | 433,46 |
| Tryksager | 490,00 |
| Telegram og Telefon | 241,15 |
| Kontingent t. Foren. f. Soc. Oplysn. | 20,00 |
| do. - Foren. af Fagblade | 20,30 |
| Nattevagt | 45,00 |
| Krans | 20,00 |
| Bogbinder | 88,00 |
| Nytaarsducører | 29,80 |
| Forskellige Udgifter | 16,00 |
| Beholdning den 31. Marts 1934 | 2.420.792.33 |
| Balance Kr. | 2.581.437,08 |

## FORETAGET KASSEEFTERSYN

Vi foretog Dags Dato et uanmeldt Kasseeftersyn hos Kassereren for den københavnske Afdeling, og samtidig hos Hovedkassereren for Dansk Typograf-Forbund og Bogtrykfagets Arbejdsløshedskasse. Københavns Afdelings Beholdning var Kr. 203.630,29, som fordeler sig saaledes:

| | | |
|---|---|---|
| Obligationer og Aktier | Kr. | 103.975,50 |
| Sparekassen | - | 97.964,13 |
| Kassebilag | - | 799,90 |
| Kontant Beholdning | - | 890,76 |
| Ialt | Kr. | 203.630,29 |

I Forbundet var Beholdningen ..... Kr. 2.338.849,23
som fordeler sig paa følgende Maade:

| | | | |
|---|---|---|---|
| Arbejdsløshedskassen: | | | |
| Statsgældsbeviser | 100.000,00 | | |
| I Sparekassen | 208.739,84 | | |
| | | Kr. | 308.739,84 |
| Fortsættelseskassen | | - | 91.649,29 |
| De øvrige Kasser: | | | |
| Obligationer | 220.600,00 | | |
| Prioriteter | 238.215,88 | | |
| Aktier | 60.500,00 | | |
| Depositum (D. F. D. S.) | 500,00 | | |
| Sparekassen | 1.415.930,64 | | |
| Kassebilag | 1.565,00 | | |
| Kontant Beholdning | 1.148,58 | | |
| | | - | 1.938.460,10 |
| | | Ialt Kr. | 2.338.849,23 |

Alt var i Overensstemmelse med Bøger og Bilag; Sparekassebøger og Obligationer eftersete og Beholdningernes Tilstedeværelse konstateret.

København, den 29. Maj 1934.

*Carl J. Christoffersen.* *N. M. Nielsen.*
*Niels Nielsen.* *Carl Schnoor.*

## LÆRLINGESPALTEN

### Københavns Lærlingeafdeling.

Ved et konstituerende Styrelsesmøde, som afholdtes Fredag den 1. Juni, valgtes *Erik Hansen* til Formand, og *Aæl Nielsen* overtog herefter Eriks Post som Speditør af Faglig Ungdom.

Som Formand har Erik Hansen de bedste Muligheder, da han jo som bekendt har deltaget i ikke mindre end to Studiekredse og et Højskolekursus. Han vil sikkert, sammen med den øvrige Styrelse, kunne samle Medlemmerne igen i den kommende Sæson. *E. H.*

## STYRELSESMØDER

### Københavns Afdeling.

14. Maj. Ferieafgørelse refereredes. — Forskellige Mæglinger refereredes. — Lærlingespørgsmaal behandledes. — Fra Knud Rasmussens Maskinsætteri forelaa Tarifunderskrift. — Da Personaleflertallet hos Qvist & Co., havde protesteret mod Styrelsens Afgørelse af Spørgsmaalet om berettiget eller uberettiget Anvendelse af Klubbens Midler, var Sagen forelagt Forretningsudvalget, der ganske havde tiltraadt Styrelsens Afgørelse (at Klublovene ikke hjemler Ret til Anvendelse af de ved obligatorisk Kontingent indgaaede Midler til partipolitisk Formaal), og da der foreligger Protest fra en Del af Personalet, meddeles det Personalet, at saafremt Anvendelsen ikke berigtiges, er den obligatoriske Pligt til at betale Kontingent bortfaldet. I Stedet for at tage denne naturlige Afgørelse til Efterretning havde Personaleflertallet ophævet Klubben. Til Efterr. — Den mod uorganiseret Bogtrykker rejste Efterbetalingssag for Helligdagsafskedigelser havde Bogtrykkeren nu tilbudt at forlige efter vort Krav; Sagen forligt. Til Efterr. — Forskellige Sager behandledes og afgjordes. — Lærlinge-Voldgiftssag refereredes. — Voldgiftssagen ang. Dagsedler i Bordings Haandsætteri var tabt. Til Efterr. — Fra Trykkeriarbejdernes Klub forelaa en Opfordring til Styrelsen til over for K. B. at gøre Forestilling vedr. de mange Antagelser af Trykkeriarbejdere, som ikke tidligere havde været beskæftiget ved dette Arbejde; Styrelsen har tidligere flere Gange foretaget Henvendelser desangaaende, og disse var fra K. B.s Side modtaget velvilligt, men alligevel sker der stadig en Del Antagelser udefra; man vedtager at foretage fornyet Henvendelse saavel til K. B. som til Dansk Litografflaug. — Sager ang. hvilende Ret, Ekstrahjælp og Landophold behandledes. — Der forelaa yderligere 6 Anmodninger fra Medlemmer om Støtte til Deltagelse i Fagkursus paa Arbejderhøjskole; gaar til F. U. — Til Københavns Kommunelærerforenings Feriekolonier bevilgedes 100 Kr. — Til »Boserup Minde« bevilgedes 25 Kr. — Mødet hævet.

## Kontingent for 3 Dage.

*Paa given Foranledning gør vi opmærksom paa, at der skal betales Kontingent for 3 Dages Arbejde, naar disse falder indenfor Arbejdsugen Lørdag til Fredag.*

## SMAAT FRA NÆR OG FJERN

**Dødsfald.** Maskinsætter *Marius Larsen* er i Lørdags afgaaet ved Døden efter et langt og smertefuldt Sygeleje. Afdøde blev udlært i Knudtzons Bogtrykkeri, hvorfra han i 1910 blev ansat ved »Dagens Nyheder«. I de forløbne 24 Aar har han altid udvist en levende Interesse for sin Gerning og var skattet af alle for sit lyse og frejdige Væsen og gode Kammeratskabsforhold, og han har da ogsaa en Overgang været Tillidsmand for sin Afdeling. Marius Larsen blev kun 49 Aar gammel og vil hos alle ved sin altfor tidlige Bortgang efterlade et dybt Savn. *W.*

**Malmö typografiske Forening** afholder paa Fredag, Lørdag og Søndag stor Sommerfest i »Folkets Park«, Malmö; Festen er til Fordel for syge og arbejdsløse Kolleger.

**Københavns Trykkerklub** arrangerer Søndag den 15. Juli Sommertur til Malmö, og i Forbindelse med Malmö Trykkerklub Trykkerstævne. Dagens foreløbige Program er følgende: Afgang fra Havnegade Kl. 8, Modtagelse i Malmö Havn, Besøg paa Tidsskriftforlaget »Allhem« A/B., derefter Besøg paa »Hemmets Journal«, derfra i Biler til Bejers Park (en lille Lystskov udenfor Byen), hvor der er Frokost Kl. 12. Kl. 13½ Fagmøde i Bejers Park; derefter til Folkets Park, hvor Aftenen tilbringes. Turen er med Damer, og Madkurv medbringes. Alle Provinsklubber anbefales at deltage, og Anmeldelse bedes snarest tilsendt Rud. Calberg, Lyneborggade 24, Kbhvn. S. — Se Annoncen.

**Provinstarifen.** Mandag den 4. Juni afholdt Tarifkommissionen for Provinsen sit første Møde i Teknologisk Institut i København. *Jul. Schrøder* ledede Forhandlingerne, og til Sekretærer valgtes *C. O. Madsen*, Odense, og *Jørgen Andersen*, Kolding. Tarifens Bestemmelser drøftedes og Ændringer udformedes, og disse vil nu blive tilstillet Principalorganisationerne.

**Stemmesedler** vedr. Københavns-Afdelingens Valg af Næstformand samt af Medlemmer til Bogtrykfagets Voldgiftsret vil være Trykkerierne ihænde Fredag. Afstemningen skal være tilendebragt senest Mandag den 11. ds. Kl. 6 Em.

**Stemmetællerne** bedes, forsaavidt de ikke selv er Valgkandidater, møde til Optælling paa Mandag.

**Fagskolen for Boghaandværk** afsluttede den 31. Maj Skoleaaret 1933—34 med en lille Højtidelighed, ved hvilken Bogbinderlaugets Oldermand, Hr. *Johs. Petersen*, holdt en smuk Tale til de unge Boghaandværkere. Carl Græbes Æreslegat tildeltes Sætter *Kaj Svendsen* til Studierejse, og Trykker *Carl Simonstage* og Bogbinder *Birgit Kryger Larsen* fik hver 150 Kr. af det Massmanske Legat til Studierejser. Skolen har i Aarets Løb undervist (i Fagklasser og Forberedelsesklasser) ca. 450 Elever. Skolens Indtægter andrager ca. 75.000 Kr., heraf i Statstilskud ca. 21.000 Kr., medens Skolepengene kun andrager ca. 18.000 Kr. Udgiften er ca. 74.000 Kr.

**»Trykkernes Landssammenslutning«.** Da vi fra »Tuborgfondet«, efter derom indsendt Ansøgning, har faaet tilstaaet et Beløb af 1000 Kr. som Tilskud til Stipendierejser i Udlandet for yngre danske typografiske Trykkere — for faglig Dygtiggørelse — i indestundende Sommer, indkaldes herved Ansøgninger om at komme i Betragtning ved Tildelingen i Henhold til Forudsætningerne for Beløbets Tilstaaelse. Disse er: 1) Rejsens Varighed skal være mindst een Maaned; 2) Der udarbejdes efter Hjemkomsten en Beretning over Rejsen; Beretningen — i to Eksemplarer — sendes gennem Landssammenslutningen til »Tuborgfondet«; 3) Stipendiaterne har Forpligtelse til: om de faglige Emner, der paa Turen har vakt deres Interesse, i en eller flere Artikler i »Trykkeren« at beskrive disse, til Underretning for dem, der maa blive hjemme. Da det tilstaaede Beløb, efter vor Ansøgning skal fordeles til tre Stipendier, maa det forudsættes, at eventuelle Ansøgere økonomisk vil være i Stand til, med det nævnte Tilskud, ca. 330 Kr. til hver at overholde Rejsetiden: mindst en Maaned i Udlandet. Der vil blive lagt Vægt paa Overholdelse af disse særlige Betingelser. Vore Forbindelser i Norge og Sverig har givet Tilsagn om Vejledning og Støtte for Stipendiaterne, der rejser i disse Lande; andre Steder vil man efter Evne søge at opnaa dette. De af vore Medlemmer, som maatte ønske at komme i Betragtning ved Tildelingen, maa inden 23. Juni indsende Ansøgning derom, ledsaget af Oplysninger, samt Udtalelser fra Læremesteren, som nærværende og tidligere Arbejdsgivere, til Landssammenslutningens Formand, Rudolf Jensen, Jernbanevej 29, Silkeborg.

## DANSK TYPOGRAF-FORBUND
### BOGTRYKFAGETS ARBEJDSLØSHEDSKASSE
### VESTERGADE 5, 1. SAL, KØBENHAVN K.

**Kontorerne**

er aabne for Ind- og Udbetaling fra 1—3, *Lørdag 11—1.* samt *Fredag* og *Mandag Aften Kl.* 5—6½. Telefon 4331.

**Formanden**

træffes som Regel til samme Tider. Telefon 13,331.

**Anvisningskontoret**

Telefon 4331. Før Kl. 9 Form. og efter 6 Aften gennem Ryvang 1683. Telegramadr.: Typforbundet, København.

**Kvindeafdelingens Formand,**

Fru Alfrida Andersen, træffes indtil videre første Mandag i hver Maaned Kl. 5—6 paa Kontoret, Vestergade 5.

## FORENINGSMEDDELELSER

**Nye Medlemmer.**

København: Paal. Amalie Hulda Poulsen, tidl. Medlem, (Nord. Bogtr.), Trykker Jørgen Carl C. Thomsen, udl. 23. 5. 34 hos Bording (arb. s. St.).

Kolding: Trykker Aage Bruhn, udl. 31. 5. 34 hos Fr. Lumbye, Paal. Vera Petersen. Køge: Sætter Poul Anker Pedersen, udl. 1. 6. 34 i Østsj. Avis. Odense: Paal. Dagny Michelsen.

**Tiltraadte.**

København: 7935 Aage Werner Nielsen fra Odense (arbl.), 4476 Carl Aage Hansen fra Rejse (Aftenbl.), 5718 Ludvig Nielsen fra Rejse (arbl.), 390 Carl Helms fra Rejse (arbl.), 3196 Peter Dybdahl fra Rejse (arbl.).

Aalborg: 6187 Erling Petersen (arbl.), 7344 Aage Christensen (arbl.), 7879 Sv. Aage Jensen (arbl.). Aarhus: 6739 Jørgen Fischer (arbl.). Hillerød: 4666 Mary Larsen (arbl.). Horsens: 1359 Cornelius Westermann (arbl.). Kolding: 4227 Jens Bækgaard Jensen (Centraltrykkeriet, Vejen). Odense: 6775 Svend Peder Pedersen (Fyens Stiftsbogtr.). Slagelse: 3493 Knud Nielsen (Søren Nielsen).

**Fratraadte.**

København: 2693 Wilfred Mortensen til Oliemøllerne, 7036 Ernst Andersen paa Rejse, 3690 Strandbygaard til Skjern.

Aarhus: 6331 Niels Christensen til Allingaabro i Pl. Horsens: 6527 Holger Bruun til Tønder (Militær), 4227 Jens Bækgaard Jensen til Kolding i Pl. Stege: 7229 Arnold Wivel paa Rejse.

**Udmeldte.**

København: 4555 Fredy Jensen (fratraadt Faget).

Skive: 7309 Wilbert Glud Møller (fratraadt Faget).

## KLUB-ANNONCER

GUTENBERG-KORET

Sammenkomst i Aften, Fredag d. 8. Juni, Kl. 20.15. — Pileallé **18.**

Søndag den 10. Juni:

**Hulsø**

Sct. Hans Torv Kl. 10.

KØBENHAVNS TRYKKERKLUB

Søndag den 15. Juli Sommertur til Malmö i Forbindelse med Trykkerstævne, alle Provinsklubber opfordres til at deltage. Se nærmere Programmet inde i Bladet.

Husk Trykkernes Landssammenslutnings 3 Rejsestipendier à 350 Kr. Se derom i dette Nr. af »Typ.-Tid.« *Styrelsen.*

## ANNONCER

### Petit Matricer,

kun lidt brugte, en god, brugt **Kursiv** til »Typograf« (Model A) og en brugt **Støbeform** (indst. fra 20— 24 Cic.) sælges billigt samlet eller delt. — Nærmere under Billet mrkt. »97« til Ekspeditionskontoret.

**E. L. SATSSKIBE** er de bedste og billigste, fremstilles ogsaa i amerikansk Udførelse paa

**ERIK LEVISONS**

Specialværksteder for moderne Sætterimøbler og Inventar

## Akcidens- og Annonce-

Sætter (gift), godt Kendskab til Trykning, har været flere Aar i samme Plads, søger Plads. Gode Anbefalinger haves. — Billet mrkt. »96« modtager Ekspeditionskontoret.

**Fr. Fendrich:**

## DET STORE HELD

*Af et Par Udtalelser om Bogen:*

»Et mere udpræget Dilettanteri end denne Roman skal man lede længe efter.«

»Har man først paabegyndt Læsningen af Bogen, slipper man den ikke, før man har naaet Enden.«

*Læs Bogen — og døm selv!*

TAG DEN MED PAA FERIEN

**Kroner 4.00** **Funkis Forlag**

## Rejs til Høve Strand

*(forhen Typografernes Sommerhus)*

● Alle Typografer kan faa Pension i Maj—Juni og fra 12. August for 3.50 pr. Dag; fra 1. Juli til 12. August 5.00. Den store Veranda er Opholdsstue. Stor Pavillon med Klaver. Elektr. Lys. 2 store Spisestuer. 1ste Kl. Pension garanteres. Husk Gæsterne kan hentes og bringes pr. Bil: 4 Personer 25.00 og 6 Personer 30.00 Kr.

Ærb. Fru SIGNE LARSEN

**Pension Sejerøbugten, Asnæs, Tlf. Vig 137 x.**

## FRITZ MÜLLER

*Grafisk Fagforretning • Landskronagade 61*

**Skrift, Messinglinier, Blindmateriel**

**Alle tekniske Artikler for Faget, Maskinbaand, Værktøj**
**Repræsentant for: Danske Farve- og Lakfabriker**

**Telf. Centr. 10 291**

TANDLÆGE EDV. MØLLER
KØBMAGERGADE 30 II

KONSULTATIONSTID 10-3½, 6-7 EFTM. TELEFON 8181

**FAENZA** FREDERIKSBORGGADE 46
GODE IDEER TIL GAVER I SØLV, LÆDER O. M. A. BILLIGE PRISER
KOLLEGER 10 %.

TANDLÆGE VIGGO JENSEN
KLAREBODERNE 2 II, HJ. AF KØBMAGERGADE 40

KONSULTATIONSTID FRA 10—7
ONSDAG OG LØRDAG FRA 10—3½
TELEFON 15868

## ADOLPH WULFF

fører alle Artikler for Bogtrykkere
MASKINER - SKRIFTER - FARVER
fra de bedste Fabrikker
*Valsemassefabrik og Valsestøberi*
*Brugte Maskiner haves altid paa Lager*
GOTHERSGADE 8 KJØBENHAVN K.
TELEFON CENTRAL 39 OG 5539

## ARBEJDERNES LIVSFORSIKRING

tegner Livsforsikring med eller uden Udbetaling i levende Live. — **Konfirmationsforsikring** tegnes paa særlig fordelagtige Vilkaar **med Præmiefrihed ved Forsørgerens Død.** — Arbejdernes Livsforsikringer i sin Afdeling med Lægeundersøgelse **betydelig billigere end andre Selskaber** med ugentlige Præmier, ligesom alle Forsikringer er genforsikrede i Statsanstalten. — **Restancefrist under Arbejdsløshed eller anden uforskyldt Aarsag.** — Ugentlig Opkrævning sammen med Foreningskontingent. — Forlang Oplysning hos

ANTON JENSEN · PRAGS BOULEVARD 4

**CONTRASOL-FARVER**

Drøjere
Renere
Ultra lysægte
Bedre
Intensive
Nye Farver
fra **DRUBIN**

Redaktør: FR. NIELSEN, Egøjevej 3, Køge. - Telefon 533.

Ekspeditør: KARL SØRENSEN, Vestergade 5, 1. Sal, København K.

Abonnement gennem Postkontorerne 1 Kr. 50 Øre Kvartalet.

Annoncer 35 Øre pr. Petitlinje (pladss. Medl. 25 Øre). 26 Gange og derover Rabat.

Trykt i Industri-Trykkeriet, København.

# TYPOGRAF-TIDENDE

ORGAN FOR DE TYPOGRAFISKE ARBEJDERES INTERESSER

NUMER 24 KØBENHAVN DEN 15. JUNI 1934 61. AARGANG

## IKKE MANDFOLK, MEN MENNESKER

Tættere og tættere trækker Skyerne sig sammen over Europas Himmel, og alt synes at tyde paa, at vi gaar med raske Skridt frem mod det næste store Opgør.

I Aarevis har Verdens Statsmænd nu snakket Afrustning, alt imens de i deres respektive Lande har ofret den ene Milliard efter den anden i Krigsøjemed. Man snakker om Fred, men gør samtidig alt for at forberede Krigen.

Men det, der alene kunde hindre Krigen og bringe Verden paa Fode igen — den *økonomiske* Afrustning — tales der ikke om mere. I Stedet for præker de førende Politikere overalt Selvforsyningens taabelige Evangelium, der kun er en ny Betegnelse for Nationalisme, Protektionisme og Toldbeskyttelse, hvis Forkæmpere man hidtil kun kunde finde i de mest reaktionære Partier. Med koldt Blod og plumpe Fødder nedtramper man tidligere Programmer og har kun Haan tilovers for de Ideer og Idealer, der før holdtes i Ære. Frihandelen, under hvis Fane Verden gik frem i Velstand og stigende Kultur, betegnes nu som »Djævelskab«!

Med en saadan Indstilling hos dem, der skal »lede« Udviklingen, vil man forstaa, at al Tale om Fred maa falde til Jorden. Efterretningerne fra Geneve tyder da ogsaa paa, at vi nærmer os den næste Katastrofe. Sammenstødet mellem den franske Udenrigsminister Barthou og Afrustningskonferencens Præsident, Arthur Henderson, kan nok give Anledning til Eftertanke. Husk paa — sagde den engelske Arbejderfører, efter Sigende med graadkvalt Stemme — vi staar med alle unge Menneskers Liv i vore Hænder!

Tænk — der findes virkelig en førende Politiker, hvis Hjerte endnu kan røres ved Tanken om en ny Udryddelseskrig mod Europas Ungdom! Hatten af for ham!

Men Folk, der gaar rundt med Samvittighed og nærer menneskelige Følelser, er ikke i Kurs i vore Dage. Nej, det skal være »Mandfolk«, som ser Mandens »højeste Dyder udvikle sig i den blodige Dyst«. Og desværre er det ikke mindst de unge, som deltager i denne »Mandfolkedyrkelse«. De tilbeder »Il duce«, raaber »Heil Hitler«, »Kamp-klar« og »Rød Front« uden at tænke videre over, hvad det kan og maa føre til. I deres grænseløse, skal vi sige: Ubetænksomhed er de med til at skabe den Stemning, som er en nødvendig Betingelse for, at disse »Mandfolk« med Held kan drive deres Spil og Krigsdansen kan begynde.

Ved denne blinde Tro paa »Føreren« befordrer de deres egen Undergang.

Jeg hører de unge spørge: Hvad vil I da, vi skal gøre? Verden er ført ind i en Tilstand, hvor der ingen Fremtidsmuligheder er for os, men hvor Tusinder af os gaar til Grunde i økonomisk Elendighed.

Skulde jeg give et Svar paa dette Spørgsmaal, vilde det lyde: Tro ikke paa dem, der forkynder Nationalismens falske Lære, i hvilke Klædebon den end forekommer. Hvad enten den fremtræder i Form af Krav om misforstaaet Selvforsyning, der — som en Mand udtalte forleden — vil føre os tilbage til Stenalderen eller i Krav om endnu højere Toldmure eller andre Foranstaltninger, der har til Maal at hæmme den fri Vareudveksling mellem Landene, saa kan dette aldrig blive til Gavn for den brede Befolkning, men tjener altid til Fordel for et Mindretal. Sæt derfor som Maal at nedbryde alle disse kunstige Skranker, som jeres Fædre har rejst mellem Folkene, og som bærer Broderparten af Skylden for den økonomiske Elendighed, vi staar midt i, og nu truer med at fremkalde en ny Krig.

Hold op med den dumme Persondyrkelse, forsøg at tænke selv over Tingene og opgiv fremfor alt ikke den en Gang vundne politiske Frihed ved at lægge jer Skæbne i nogle enkelte »Mandfolk«s Hænder. Thi det er slet ikke de saakaldte »Mandfolk«, vi trænger til, men derimod *Mennesker*, der ikke har glemt det store Bud om, at vi »ikke skal gøre mod andre, hvad vi ikke ønsker, andre skal gøre mod en selv«.

Og skal vi saa — baade gamle og unge i vort Land — være enige om at støtte Bestræbelserne for ikke alene at bevare for Folket den Indflydelse, det endnu er i Besiddelse af, men ogsaa at arbejde hen til Indførelsen af et *virkeligt* demokratisk Styre, som har til Maal at afskaffe den monopoliserede Udbytning og skabe et Samfund, hvor der ikke findes overdaadig Luksus for nogle og økonomisk Trældom for de mange.

*Fr. N.*

## DEMOKRATI OG AANDSMAGTER

I

Det er ikke ganske let at finde Rede i alle de Begreber, som flagrer omkring. Undskyldeligt er det derfor, om nogle af os i Troskyldighed kommer i Vildrede med nogle af dem, der momentvis anes at være mere livsvigtige end det, vi almindeligvis kalder vor Levevej.

Mon ikke et lille Eksempel herpaa kan siges at være den Opfattelse, nogle Kolleger har faaet af N. Th. Svendsen's Betragtninger ang. Begreberne »Marxisme« og »Aandsmagt«. — Det er skæbnesvangert at ophøje Tænkere og Forskere til Profeter og danne Profetskoler efter dem. Saadant har den beskedne Del af disse Begavelser ikke ønsket, og den mindre beskedne ikke været tjent med. Det kan maaske siges at være et Vidnesbyrd om, at vi er fødte til at skulle *ledes* og tillige med Frihedsattraa til selv at vælge de »Guder« ɔ: ledende Overmagter, som passer os bedst — Forudsætningen for Mangeguderiet, men ikke Beviset for dets Livsgyldighed.

F. Eks. at tillægge Karl Marx »Æren« for den darwinistisk-naturalistiske Verdensopfattelse, den eneste nu i Rusland »anerkendte Religion«, kan ikke være korrekt. Begribeligvis har han været stærkt paavirket deraf; ellers vilde han næppe have fremsat den af den officielle Kommunisme antagne og i Agitationen alt overskyggende Doktrin, at Proletariatets Frigørelse skal ske ved dets *egen* Magtudfoldelse. — Den darwinistiske Forskningsretning, der i saa høj Grad er bleven populariseret, er — uanset om dens alm. antagne Slutninger er videnskabelig sande eller blot hypotetisk Hjernespind — i hvert Fald antidemokratisk ɔ: imod Folket. Det er jo en Kendsgerning, at den hyldes af Aristokrater og Overmenneske-Teoretikere af alle Afskygninger og er en kærkommen Lære for Faatals-Herskerog Magt-for-Ret-Mentaliteten. Af de »klogeste«, som er interesseret i Folkets mystisk-religiøse Følelser, dyrkes Anskuelsen mere diplomatisk.

For Danmarks Vedkommende er, hvad denne Teoris Konsekvenser angaar, Social-Demokratiet i hvert Fald ikke mere marxistisk. Uden at tage politisk Parti maa det med Ret kunne fremhæves, at Antagelsen af nævnte marxistiske Programpunkt i en Idés Tjeneste til Fremme af menneskelig Lykke er en Fornægtelse af Retfærdighedens Princip som *Aandsmagt*. — Vi kan læse noget om dette paa Historiens Blade.

De Socialdemokrater, som mener (eller lader sig tvinge til at handle, som om de mener), at der kan naas frem til det menneskelige Selvstyres Endemaal: Et Styre *af* Folket, *ved* de af Folket valgte Repræsentanter, *for* Folket ved at alliere sig eller kompromisere med Finans-, Krigs- og de myte- og teologiske Magter, kommer dog heller ikke den Gengældelsens Lov ihu, om hvilke Historiens Vidnesbyrd taler. Med velvillig Forstaaelse af N. Th. S. Mening var det vist dette, han pegede paa ved at henvise til den tyske Arbejderbevægelses triste Skæbne.

Men naar den nytteproducerende Del af Menneskeheden ifølge en aandelig Lov maa afholde sig fra Selvtægt og Voldsmagt som Middel til at naa Frihedens forjættede Land, ikke maa danne ulige Alliancer eller akkordere med Kontraparten (som jo i Virkeligheden ifølge en anden aandelig »Lov« udøver den kontrollerende Pant- og Udlægshavers »Ret« til Jordkloden), hvorledes skal den da gøre sig gældende i Livskampen?

For at blive i N. Th. S.s Billede: Ulve og Lam: Kan der være fornuftig Mening i, at sidstnævnte Dyreart skal »gøre sig gældende« overfor den første, naar den »Føde«, som er saa naturlig for den ene Art, maa bringe den anden til at sulte ihjel? At den ene Art skifter »Ham« er oplevet. Men er der ikke god Grund til at være tilfreds med Naturens skønne Orden: Lam lever bedst under *god* Hyrdebeskyttelse; Ulves Tilværelse og Endeligt foregaar uden. —

I en glimrende Storstad, hvor *Gude-*, *Kunst-*, *Visdoms-* og *Sports*-Dyrkelse manifesteredes mangfoldigt, gik en fattig Filosof omkring med en Lygte for at finde Mennesker. Han fandt kun *Forretnings-* og *Fag*folk.

Denne Beboer af en Tønde har vel nok været en fæl Kætter og en af Sofisterne foragtet Ekscentriker. Det var heldigt for ham, at Kultustjenerne i Staden ikke var inspireret til at kræve Fængsel og Tortur for slige Sværmere. Thi hvilke Kendetegn paa Civilisation og Menneskelighed er der ellers, om ikke de 6 fremhævede er det!

Jo, det er sandt! Der er det mosaisk-kristelige med Læren om en for den i Dødsmagtens Vold kæmpende Menneskehed frelsende *Aandsmagt*. Skønt det, paastaas der, er længe siden, at dette jødiske Offervæsen er bleven »videnskabelig bevist« at være en Profanering af al ædel Kultur — en kananitisk Moloch-Reminiscens —, og at den *moderne kristelige* Civilisation ligesom den gl. græske er højt hævet over en saadan Vederstyggelighed, er Papiret maaske endnu modtageligt for en Opfriskning af lidt af denne mærkelige Lære.

(Sluttes.) *Spatium.*

## FRA DEN ØVRIGE VERDEN

**Om Forholdene i »det tredige Rige«**

skriver Meddelelsesblad for det internationale Typograf-Sekretariat:

De seneste Begivenheder i Østrig er fuldstændig overtrumfet af Udviklingen i Tyskland. Det viser sig mere og mere, at alle Forestillingerne med Fyrværkeri, Parader, Demonstrationer og Massemøderne med den »uhyre Begejstring« er lutter Blændværk, der bl. a. tjener til at skjule den frygtelige Skuffelse blandt Arbejderne.

Hvorledes det staar til med Omsorgen for Arbejderstanden, kan man let fastslaa ved Hjælp af Udtalelser, fremsat ved forskellige Lejligheder af de mest fremragende Førere, Udtalelser, der former sig som rene Tilstaaelser. Føreren for »den tyske Arbejdsfront«, Statsraad Dr. *Ley*, skal saaledes i en Tale i Køln fornylig have sagt:

»»Den tyske Arbejdsfront« maa gøre Arbejdsgiveren begribelig, at selvom han normalt har Ret til Fortjeneste, har han under de nuværende Forhold ikke Ret til at tage nogensomhelst Fortjeneste af sin Virksomhed. I Tider, hvor Arbejdet af Hensyn til det nationale Genopbyggelsesarbejde til en vis Grad betales med Sulteløn, maa man ogsaa kunne forlange den yderste

## DANSK TYPOGRAF-FORBUND

### Til Revisorerne i Lokalafdelingerne.

I nærværende Nr. bringes et Sammendrag af Afdelingernes indsendte Regnskaber. Sammendragets Rubriker er ganske de samme, som findes i Skema V, »Kvartalsopgørelse«, i Kassebogen.

*Revisorerne erindres om, at det er deres uafviselige Pligt at forvisse sig om, at de her anførte Summer svarer til Kassebøgerne.* Det skal gøres for at kontrollere, at Afdelingskassererne indsender det rigtige Regnskab, og at Hovedkassereren opfører de indsendte Regnskaber.

København, den 13. Juni 1934. *Forretningsudvalget.*

## Pladstilbud.

I Henhold til Anvisningskontorets Regulativ, Punkt 7, gøres opmærksom paa, at ingen maa slutte bindende Aftaler om Pladstilbud, før Henvendelse er sket til Lokalkassereren i den paagældende By eller i København til Anvisningskontorets Bestyrer. Undladelse heraf medfører Karantæne.

Grad af Opofrelse af den anden Part, Arbejdsgiveren; samtidig maa Arbejderne imidlertid indse, at saalænge Staten mangler Brød og Arbejde til syv Millioner arbejdsløse, maa de give Afkald paa enhver Form for Lønforbedring.«

Disse opsigtsvækkende Udtalelser belyser den tyske Arbejderstands virkelige Stilling, og alle Bortforklaringer og højtidelige Forsikringer overfor Udlandet er uden Betydning.

En Erklæring fra Rigskansler *Hitler* selv gaar i samme Retning som Statsraad Dr. Leys Udtalelser, idet Rigskansleren har indrømmet, at den tyske Arbejder i det tredie Rige maa arbejde for til dels helt umulige Lønsatser. Disse Udtalelser støttes af autentiske Tal, der viser, at to Trediedele (62,9 %) af de tyske Arbejdere tjener ikke engang 24 Reichsmark om Ugen, hvilket er under det skattefri Eksistensminimum; mere end en Fjerdedel (26,9 %) af Arbejderstanden har under 12 Reichsmark om Ugen, hvilket er mindre end den gennemsnitlige Arbejdsløshedsunderstøttelse! Kun 17,3 % af Arbejderne tjente i 1933 mere end 36 Reichsmark om Ugen. I Aaret 1933 lønnedes 38 % af de fast ansatte med en Løn, der laa under det skattefri Eksistensminimum, 100 Reichsmark om Maaneden, 33 % fik en Løn paa mellem 100 og 200 Reichsmark om Maaneden.

Slutresultatet af disse Betragtninger bliver altsaa, at over et Aar efter Indførelsen af det nationalsocialistiske Diktatur arbejder 9 Millioner Mennesker for en Sulteløn, der ligger under det Minimum, som selv de tyske Skattemyndigheder anser for nødvendigt til Opretholdelse af Livet. Kommentarer er overflødige.

Hvor ophøjet den tyske »Fører« føler sig, fremgaar af følgende Udtalelse af den tidligere nævnte Statsraad Dr. Ley:

»Vi vil vise Verden, Marxisterne fra Saar, Paris, Amsterdam og Moskva, vi vil vise dem alle, hvad Nationalsocialismen har præsteret og kan præstere, og at hele Tyskland under Førerens Ledelse er klar til de mægtigste Anstrengelser, vi vilde kunne gribe ind i Himmelen, om vi havde Evnen dertil, for at hente Friheden ned til Gavn for hele Verden. Heil Hitler!

Hvor modbydeligt virker ikke et saadant Praleri, naar man kender den Elendighed, hvori den tyske Arbejderstand maa leve, for at tilfredsstille nogle enkelte forvirrede Menneskers Storhedsvanvid.

Ifølge »Korrespondent« er samtlige Tarifoverenskomsters Gyldighed forlænget fra 1. Maj og indtil Arbejdskommissæren ophæver dem eller ændrer dem. Rigsarbejdsministeren kan ogsaa ophæve Overenskomsterne. For de grafiske Fags Vedkommende har Rigsarbejdsministeren den 1. April 1934 bestemt, at den tyske Typograftarif skal have almindelig Gyldighed for hele det tyske Rige. Grundlaget er Tarifen af 2. Marts 1930 i den Affattelse, den fik den 14. Februar 1934.

## DIKTATUR ELLER DEMOKRATI?

At en mindre Gruppe Typografer har vist deres Sympati for den ulovlige Sømandsstrejke, betyder ikke, at det netop skulde være Kommunisterne, som fisker i rørte Vande, for en Gang Skyld har R. F. O.anerne deres Samvittighed i god Behold, men er et Udslag af den sunde *Fornuft!* Vi lever i et demokratisk Land, vi har en socialdemokratisk Regering, som hjælper Arbejderne til bedre Arbejds- og Lønningsvilkaar! Jovist! Sømændenes Anstrengelser for at opnaa en rimelig Løn for en urimelig lang Arbejdstid bliver skaanselsløst udbasuneret i Pressen som en samfundsskadelig Revolte. Disse Arbejdere, der bl. a. hjælper til at opretholde vor Bacon- og Ægeksport til England, maa for en ussel Løn hjælpe sit til, at Millionerne ruller ind i de respektive Compagniers Kasser. Sømanden, der vover sit Liv, og som endnu mere end Landkrabberne er udsat for legemlig Overlast, spises af med en mikroskopisk Lønning.

*Demokrati!* Vi glæder os herhjemme, over, at der ingen Jordbund findes for det samfundsødelæggende Diktatur — bortset fra et Par grevelige Badutspring — men hvad er Regeringens Optræden i denne Sag andet end et typisk Eksempel paa de ledendes *diktatoriske* Sindelag? Denne Regering, som skulde være Arbejdernes stærkeste Bolværk mod den mægtige Kapitalismes Slagskibe, knægter Arbejdernes *Ret* til bedre Levevilkaar — den selvsamme Devise, hvorunder Socialdemokratiet har vokset sig stærk; denne Regering, som er et Resultat af godtroende Arbejderes Stemmer, afvæbner Arbejdernes Krav, ved at erklære Strejken ulovlig ifølge Loven; en for en bliver Socialdemokraternes Rettigheder pillet ud, til Fordel for *Kapitalismen* — — der findes ingen virkelig Frihed eller Lighed i dette Parti. For at redde nogle Millioner for Landet, stempler denne *arbejdervenlige* Regering disse Menneskers *naturlige* og *berettigede Krav* som ansvarsløs Kommunistagitation. Hvad skulde denne energiske lille Klike vel kunne udrette, naar selve Arbejdernes Regering *falder sine Vælgere i Ryggen?* — Paa denne lidt imbecile Maade mister Demokratiet utallige af sine Vælgere, der alle som én ønskede Lighed for alle, fordi det er Socialismens Hovedprogram! Der er *ikke* Jordbund herhjemme for kapitalleflende Diktaturpolitik.

Det er jo kun meget beklageligt, at Socialdemokratiet *selv* underminerer mange Aars ærligt socialistisk Arbejde.

København, 27. April. *Bebel Sørensen (3828).*

# DANSK TYPOGRAF-FORBUNDS REGNSKAB FOR JANUAR KVARTAL 1934

| Afdeling | Indtægt: Kassebeholdn. fra forrige Kvartal | | Ordinært Kontingent | | Andre Indtægter | | Tilskud fra Hovedkassen | | Ialt | | Udgift: Rejseunderstøttelse | | Understøttelse paa Stedet | | Understøttelse af Fortsættelsesskassen | | Udvidet Hjælp | | Hjælpekasseunderstøttelse | | Reservefondsunderst. | | Sygeunderstøttelse | | Begravelsershjælp | | Andre Udgifter | | Indsendt til Hovedkassen | | Ialt | | Kassebeholdn. ved Kvartalets Slutning | |
|---|---|---|---|---|---|---|---|---|---|---|---|---|---|---|---|---|---|---|---|---|---|---|---|---|---|---|---|---|---|---|---|---|---|---|
| | Kr. | Ø. | Kr. | Ø. | Kr. | Ø. | Kr. | Ø. | Kr. | Ø. | Kr. | Ø. | Kr. | Ø. | Kr. | Ø. | Kr. | Ø. | Kr. | Ø. | Kr. | Ø. | Kr. | Ø. | Kr. | Ø. | Kr. | Ø. | Kr. | Ø. | Kr. | Ø. | Kr. | Ø. |
| Aabenraa | 27 | 35 | 1486 | 50 | » | » | 1100 | » | 2613 | 85 | » | » | 695 | 25 | 340 | » | 596 | 75 | 237 | » | » | » | 218 | » | » | » | 44 | » | 450 | » | 2581 | » | 32 | 85 |
| Aalborg | 26 | 54 | 6066 | 20 | 24 | » | 3800 | » | 9916 | 74 | 55 | » | 2651 | » | 1552 | 25 | 1963 | » | 1391 | » | » | » | 1548 | » | » | » | 133 | » | 600 | » | 9893 | 25 | 23 | 49 |
| Aarhus | » | » | 13552 | 25 | » | » | 15019 | 40 | 28571 | 65 | 25 | 25 | 8634 | 50 | 4743 | 25 | 5047 | » | 3864 | 50 | » | » | 5548 | » | » | » | 353 | » | 356 | 15 | 28571 | 65 | » | » |
| Assens | 25 | 75 | 259 | 60 | 40 | 50 | 1785 | » | 2110 | 85 | » | » | 638 | » | 63 | » | 76 | » | 140 | » | » | » | 586 | » | » | » | 10 | » | 572 | » | 2085 | » | 25 | 85 |
| Brønderslev | » | » | 381 | 25 | » | » | 944 | 45 | 1325 | 70 | 8 | 25 | 129 | » | 287 | 75 | 273 | » | 69 | » | » | » | 220 | » | » | » | 11 | 50 | 327 | 20 | 1325 | 70 | » | » |
| Esbjerg | » | » | 2811 | 05 | » | » | 900 | » | 3711 | 05 | 8 | 25 | 216 | » | 363 | » | 179 | 25 | 282 | 50 | » | » | 659 | » | 400 | » | 59 | » | 1544 | 05 | 3711 | 05 | » | » |
| Faaborg | » | 90 | 476 | 25 | » | » | » | » | 477 | 15 | 22 | 25 | » | » | 21 | » | » | » | 22 | 50 | » | » | 304 | » | » | » | 10 | » | 75 | » | 454 | 75 | 22 | 40 |
| Fredericia | 13 | 15 | 1265 | 05 | » | » | 2150 | » | 3428 | 20 | » | » | 1180 | 75 | 600 | » | 264 | » | 558 | » | » | » | 756 | » | » | » | 44 | 50 | » | » | 3403 | 25 | 24 | 95 |
| Frederikshavn | 21 | 41 | 909 | 25 | » | » | 850 | » | 1780 | 66 | 8 | 25 | 621 | » | 179 | » | 237 | » | 355 | » | » | » | 34 | » | » | » | » | » | 300 | » | 1734 | 25 | 46 | 41 |
| Grenaa | 35 | » | 347 | 60 | » | » | 193 | » | 575 | 60 | » | » | 30 | » | 13 | 75 | » | » | 15 | » | » | » | 172 | » | » | » | 10 | » | 299 | 85 | 540 | 60 | 35 | » |
| Haderslev | 16 | 70 | 1513 | 70 | » | » | 1550 | » | 3080 | 40 | » | » | 863 | » | 111 | » | 1103 | » | 333 | 50 | » | » | 280 | » | » | » | 36 | » | 350 | » | 3076 | 50 | 3 | 90 |
| Haslev | 36 | 40 | 114 | 40 | » | » | » | » | 150 | 80 | » | » | » | » | » | » | » | » | 30 | » | » | » | » | » | » | » | 12 | » | 60 | » | 102 | » | 48 | 80 |
| Helsingør | 26 | 60 | 1052 | 45 | » | » | 1234 | 50 | 2313 | 55 | 16 | 50 | 473 | » | 444 | 25 | 388 | 25 | 329 | 50 | » | » | 254 | » | » | » | 32 | » | 334 | 50 | 2272 | » | 41 | 55 |
| Herning | » | » | 1147 | 15 | » | » | 200 | » | 1347 | 15 | 2 | 75 | 210 | » | 201 | » | 461 | 50 | 141 | 50 | » | » | » | » | 200 | » | 23 | 50 | 106 | 90 | 1347 | 15 | » | » |
| Hillerød | 70 | 45 | 2519 | 35 | » | » | 300 | » | 2889 | 80 | 15 | 75 | 1404 | » | 196 | » | 99 | 75 | 587 | 50 | » | » | 524 | » | » | » | 50 | 50 | » | » | 2877 | 50 | 12 | 30 |
| Hjørring | 1 | 69 | 1660 | 95 | » | » | 800 | » | 2462 | 64 | 5 | 50 | 956 | » | 216 | » | 462 | » | 404 | » | » | » | 240 | » | » | » | 35 | 50 | 125 | » | 2444 | » | 18 | 64 |
| Hobro | 35 | 05 | 479 | 60 | » | » | 719 | 15 | 1233 | 80 | 5 | 50 | 271 | » | 442 | 25 | 96 | » | 46 | » | » | » | 228 | » | » | » | 16 | 50 | 93 | 50 | 1198 | 75 | 35 | 05 |
| Holbæk | 35 | » | 2175 | 50 | » | » | 1496 | 60 | 3707 | 10 | 8 | 25 | 1411 | 75 | 613 | 25 | 444 | 75 | 425 | 50 | » | » | 363 | » | » | » | 46 | » | 359 | 60 | 3672 | 10 | 35 | » |
| Holstebro | » | » | 1384 | 95 | » | » | 400 | » | 1784 | 95 | 2 | 75 | 486 | » | 254 | 50 | 13 | 75 | 304 | 50 | » | » | 364 | » | » | » | 34 | 50 | 324 | 95 | 1784 | 95 | » | » |
| Horsens | » | » | 3053 | 15 | » | » | 266 | 87 | 3320 | 02 | » | » | 558 | 50 | 616 | 75 | 715 | 75 | 268 | » | » | » | 71 | » | » | » | 62 | 50 | 1027 | 52 | 3320 | 02 | » | » |
| Kalundborg | 35 | 90 | 1134 | 05 | » | » | 407 | » | 1576 | 95 | 25 | 25 | 366 | » | 301 | 75 | 142 | 75 | 193 | 50 | » | » | 116 | » | » | » | 94 | » | 302 | 70 | 1541 | 95 | 35 | » |
| Kolding | 35 | » | 4644 | 25 | » | » | 1899 | 15 | 6578 | 40 | 24 | 75 | 2095 | 50 | 1019 | » | 618 | 25 | 916 | » | » | » | 1671 | » | » | » | 103 | 50 | 95 | 40 | 6543 | 40 | 35 | » |
| Korsør | 15 | » | 421 | 25 | » | » | 366 | 40 | 802 | 65 | 10 | 75 | 12 | » | 27 | 50 | 482 | » | 45 | 50 | » | » | » | » | » | » | 9 | 50 | 200 | 40 | 787 | 65 | 15 | » |
| Køge | 10 | 92 | 1554 | 60 | 26 | » | » | » | 1591 | 52 | » | » | 154 | » | » | » | » | » | 93 | 50 | » | » | 195 | » | » | » | 31 | » | 1100 | » | 1573 | 50 | 18 | 02 |
| Lyngby | 16 | 18 | 453 | 20 | » | » | 1775 | » | 2244 | 38 | 40 | 50 | 580 | » | 276 | 50 | 110 | 50 | 290 | » | » | » | » | » | 500 | » | 12 | » | 400 | » | 2209 | 50 | 34 | 88 |
| Løgstør | 35 | » | 426 | 80 | » | » | 351 | 50 | 813 | 30 | » | » | 87 | » | 297 | » | 219 | » | 43 | 50 | » | » | 90 | » | » | » | 9 | » | 32 | 80 | 778 | 30 | 35 | » |
| Maribo | 35 | » | 669 | 20 | » | » | 438 | 95 | 1143 | 15 | » | » | 96 | » | 174 | » | » | » | 48 | » | » | » | 688 | » | » | » | 16 | 50 | 85 | 65 | 1108 | 15 | 35 | » |
| Marstal | » | » | 180 | 40 | » | » | 149 | 55 | 329 | 95 | » | » | 63 | » | 147 | » | » | » | 31 | 50 | » | » | » | » | » | » | 4 | » | » | » | 245 | 50 | 84 | 45 |
| Middelfart | 34 | 17 | 683 | 05 | 10 | » | 300 | » | 1027 | 22 | 11 | 25 | » | » | » | » | 210 | » | 80 | » | » | » | » | » | » | » | 29 | 50 | 662 | » | 992 | 75 | 34 | 47 |
| Nakskov | 29 | 10 | 1867 | 85 | » | » | 470 | » | 2366 | 95 | 11 | 50 | 612 | 50 | 551 | 50 | 358 | 50 | 286 | » | » | » | 226 | » | » | » | 37 | » | 250 | » | 2333 | » | 33 | 95 |
| Nyborg | 46 | 91 | 937 | 60 | » | » | 2000 | » | 2984 | 51 | 23 | 75 | 645 | » | 100 | 25 | 715 | 25 | 324 | 50 | » | » | 188 | » | » | » | 30 | » | 950 | » | 2976 | 75 | 7 | 76 |
| Nykøbing F. | 35 | » | 2840 | 95 | » | » | 1600 | » | 4475 | 95 | 3 | 45 | 1294 | » | 289 | » | 958 | » | 634 | 50 | » | » | 794 | » | » | » | 57 | » | 411 | » | 4440 | 95 | 35 | » |
| Nykøbing M. | 50 | » | 619 | 40 | » | » | 1000 | » | 1669 | 40 | » | » | 346 | » | 375 | 25 | 468 | » | 118 | » | » | » | 110 | » | » | » | 15 | » | 187 | 15 | 1619 | 40 | 50 | » |
| Næstved | 35 | » | 3213 | 65 | » | » | 688 | 35 | 3937 | » | 38 | 25 | 1112 | » | 236 | 75 | 442 | » | 570 | 50 | » | » | 846 | » | » | » | 68 | 50 | 588 | » | 3902 | » | 35 | » |
| Odder | 31 | 60 | 551 | 95 | » | » | 865 | » | 1448 | 55 | » | » | 483 | » | 141 | » | 306 | » | 253 | 50 | » | » | 42 | » | » | » | 14 | » | 175 | » | 1414 | 50 | 34 | 05 |
| Odense | » | » | 11065 | 15 | 20 | » | 2459 | 15 | 13544 | 30 | 33 | » | 4339 | 50 | 1107 | 50 | 1878 | 75 | 1689 | » | » | » | 4117 | » | » | » | 235 | 50 | 144 | 05 | 13544 | 30 | » | » |
| Randers | 20 | 81 | 4326 | 30 | » | » | 2600 | » | 6947 | 11 | 11 | » | 1089 | » | 870 | » | 1197 | 75 | 550 | 50 | » | » | 2028 | » | 500 | » | 92 | » | 600 | » | 6938 | 25 | 8 | 86 |
| Ribe | 40 | 90 | 582 | 90 | » | » | 130 | » | 753 | 80 | » | » | 21 | » | 99 | » | 51 | » | 22 | 50 | » | » | 64 | » | » | » | 12 | » | 450 | » | 719 | 50 | 34 | 30 |
| Ringkøbing | 35 | » | 970 | 85 | » | » | 300 | » | 1305 | 85 | 5 | 50 | 30 | » | » | » | » | » | 18 | » | » | » | » | » | 500 | » | 19 | 50 | 697 | 85 | 1270 | 85 | 35 | » |
| Ringsted | 13 | » | 1434 | 95 | » | » | 2400 | » | 3847 | 95 | » | » | 873 | » | 566 | » | 622 | » | 439 | 50 | » | » | 442 | » | 500 | » | 34 | » | 350 | » | 3826 | 50 | 21 | 45 |
| Roskilde | » | » | 2334 | 40 | » | » | 1049 | 45 | 3383 | 85 | 11 | 25 | 1114 | » | 21 | » | 904 | » | 724 | » | » | » | » | » | » | » | » | » | 609 | 60 | 3383 | 85 | » | » |
| Rudkøbing | 58 | 55 | 812 | 45 | » | » | 200 | » | 1071 | » | 7 | 75 | 360 | » | 53 | » | » | » | 124 | 50 | » | » | » | » | » | » | 25 | » | 475 | » | 1045 | 25 | 25 | 75 |
| Rønne | 18 | 31 | 1996 | 85 | » | » | 500 | » | 2515 | 16 | » | » | 737 | » | 406 | » | 64 | » | 442 | 50 | » | » | 633 | » | » | » | 48 | » | 160 | » | 2490 | 50 | 24 | 66 |
| Silkeborg | 19 | 65 | 2290 | 10 | » | » | 3900 | » | 6209 | 75 | 38 | 50 | 2428 | » | 534 | 50 | 266 | 75 | 930 | 50 | » | » | 436 | » | 400 | » | 56 | 50 | 1100 | » | 6190 | 75 | 19 | » |
| Skanderborg | » | » | 507 | 30 | » | » | 1070 | 25 | 1577 | 55 | 13 | 75 | 474 | » | 289 | 50 | 136 | 75 | 260 | 50 | » | » | » | » | » | » | 15 | » | 388 | 05 | 1577 | 55 | » | » |
| Skive | 35 | » | 2008 | 30 | » | » | 745 | 20 | 2788 | 50 | » | 50 | 815 | 50 | 312 | 25 | 323 | 50 | 287 | » | » | » | 325 | » | 200 | » | 38 | » | 451 | 75 | 2753 | 50 | 35 | » |
| Skjern | 35 | » | 369 | 60 | 35 | » | » | » | 439 | 60 | » | » | 21 | » | 12 | » | » | » | 10 | 50 | » | » | » | » | » | » | 7 | » | 354 | 10 | 404 | 60 | 35 | » |
| Slagelse | 41 | 75 | 3290 | 45 | 27 | » | » | » | 3359 | 20 | » | » | 475 | 75 | 225 | 50 | » | » | 202 | » | » | » | 1131 | » | » | » | 66 | 50 | 1200 | » | 3300 | 75 | 58 | 45 |
| Stege | 25 | 37 | 412 | 05 | » | » | 500 | » | 937 | 42 | » | » | 381 | » | 228 | » | » | » | 190 | 50 | » | » | » | » | » | » | » | » | 125 | » | 924 | 50 | 12 | 92 |
| Struer | 17 | 06 | 158 | 40 | » | » | 175 | » | 350 | 46 | 5 | 50 | 69 | » | » | » | 5 | 50 | 37 | 50 | » | » | » | » | » | » | 8 | » | 200 | » | 325 | 50 | 24 | 96 |
| Stubbekøbing | 23 | 82 | 244 | 40 | » | » | » | » | 268 | 22 | » | 70 | » | » | 11 | » | » | » | 8 | » | » | » | » | » | » | » | 6 | » | 225 | » | 250 | 70 | 17 | 52 |
| Svendborg | 16 | 21 | 1960 | 35 | » | » | 800 | » | 2776 | 56 | 4 | 75 | 700 | 50 | 292 | 50 | 397 | 75 | 320 | » | » | » | 208 | » | 450 | » | 45 | 50 | 350 | » | 2769 | » | 7 | 56 |
| Sønderborg | 8 | 30 | 1032 | 65 | » | » | 1975 | » | 3015 | 95 | 28 | » | 715 | » | 517 | » | 689 | 75 | 339 | 50 | » | » | 478 | » | » | » | 28 | » | 200 | » | 2995 | 25 | 20 | 70 |
| Thisted | 46 | 12 | 1176 | 35 | » | » | 200 | » | 1422 | 47 | » | » | 308 | » | 170 | 25 | 90 | » | 154 | » | » | » | 128 | » | » | » | 23 | 50 | 500 | » | 1373 | 75 | 48 | 72 |
| Tønder | » | » | 228 | 80 | 10 | » | 231 | 20 | 470 | » | 16 | 50 | 180 | » | 171 | » | » | » | 97 | 50 | » | » | » | » | » | » | 5 | » | » | » | 470 | » | » | » |
| Varde | 14 | 43 | 545 | 85 | » | » | 2800 | » | 3360 | 28 | » | » | 1317 | » | 283 | » | 806 | 50 | 561 | 50 | » | » | 36 | » | » | » | 12 | » | 334 | » | 3350 | » | 10 | 28 |
| Vejle | » | » | 3361 | 60 | » | » | 2308 | 72 | 5670 | 32 | » | » | 1780 | 50 | 608 | 25 | 1068 | 50 | 643 | 50 | » | » | 1210 | » | » | » | 75 | » | 284 | 57 | 5670 | 32 | » | » |
| Viborg | 4 | 45 | 1706 | 60 | » | » | 1259 | 80 | 2970 | 85 | 11 | » | 449 | » | 641 | 25 | 625 | » | 215 | 50 | » | » | 643 | » | » | » | 40 | » | 300 | » | 2924 | 75 | 46 | 10 |
| | 1290 | 50 | 105671 | 05 | 192 | 50 | 71623 | 64 | 178777 | 69 | 561 | 40 | 48052 | 50 | 22613 | » | 26578 | 50 | 22001 | 50 | » | » | 29214 | » | 3650 | » | 2446 | 50 | 22245 | 29 | 177362 | 69 | 1415 | » |
| København | » | » | 165909 | 20 | 441 | 50 | 67227 | 80 | 233578 | 50 | 170 | 75 | 80079 | 25 | 30544 | » | 28535 | 25 | 34085 | 25 | » | » | 50755 | » | 8759 | » | 650 | » | » | » | 233578 | 50 | » | » |
| | 1290 | 50 | 271580 | 25 | 634 | » | 138851 | 44 | 412356 | 19 | 732 | 15 | 128131 | 75 | 53157 | » | 55113 | 75 | 56086 | 75 | » | » | 79969 | » | 12409 | » | 3096 | 50 | 22245 | 29 | 410941 | 19 | 1415 | » |

## AFSTEMNINGSRESULTAT

Ved den D. D. foretagne Stemmeoptælling konstateredes det, at der vedr. Valg af *Næstformand* var afgivet 1867 St., deraf for *Fr. Mehr* 1342 og for *V. Willadsen* 476 St. Blanke var 36 St. og ugyldige 13.

— — —

Vedr. Valg til *Bogtrykfagets Voldgiftsret* konstateredes det, at der var afgivet 1939 St., deraf 32 blanke og 46 ugyldige. Stemmerne fordelte sig paa de 17 Kandidater saaledes: O. A. Lundin 1381, Karl Sørensen 765, O. Tverskov 606, K. Bergstrøm 109, H. Grevlund 208, Eigil Hansen 195, Olaf Helsted 151, Axel Jensen 106, Svend Johansen 395, A. A. Jørgensen 47, Johs. Larsen 80, Fr. Mehr 491, Georg Petersen 91, Karl Schmidt 99, Carl Schnoor 125, Aage Zuschlag 175, V. Willadsen 360.

København, den 11. Juni 1934.

*G. Brandrup. Emil Frederiksen. Anna Hansen. Rich. C. Steffensen. Carl Jensen. Selma Piculel. W. Andersen.*

*Fr. Mehr* er saaledes genvalgt som Næstformand.

I Henhold til Afdelingslovenes § 19 er herefter: *O. A. Lundin, Karl Sørensen* og *O. Tverskov* genvalgt som faste Medlemmer af Bogtrykfagets Voldgiftsret: Suppleanter er: *Fr. Mehr, Sv. Johansen* og *Aage Zuschlag* (Rettens Medlemmer skal udgaa af mindst 2 Underafdelinger).

11. Juni 1934. *Sigv. Hellberg.*

## STOCKHOLMS-BREV

Verksamhetsberättelsen för de grafiska fackförbunden jåmte dess gemensamma »industrikartell« föreligga nu i tryck hos medlemmarna. Samtliga förbund har ökat medlemsantal, typograferna med 194 till 9.689, bokbinderna med 225 till 5.552 och litograferna med 58 till 2.337. I den grafiska industrin sysselsättas således 17.478 organiserade arbetare.

Arbetslösheten har varit svår och de arbetande ha givit storartade prov på sin solidaritet med de av krisen drabbade kamraterna. Bokbindareförbundets styrelse skriver: »Talet om att botten skulle vara nådd och att bättre tider skulle varo i annalkande har ej motsvarats av verkligheten. Tvärtom har arbetslösheten ökat. Denna ökning av arbetslösheten kan delvis bero på en hänsynslöst driven rationalisering och koncentrering, som speciellt inom vårt verksamhetsområde skapat en arbetslöshet, som ikke har någon motsvarighet under förbundets tidigara verksamhet.« Vid årsskiften 1932—33 hade bokbindarna 1.035 (19,4 procent) arbetslösa och vid detta årsskiftet 1.099 (19,7 procent). Typografförbundets styrelse konstaterar att »den stadiga ökningen av arbetslösheten inom förbundet, som alltsedan hösten 1931 pågått, har under året ej visat tendens till minskning«. Arbetslösheten har under året ökat från 1.047 till 1.129 eller från 11,1 till 11,8 procent av medlemsantalet. Litografförbundets styrelse är optimistisk: »Trots att året kan räknas til eet av de mera mörka, kan dock glädjande nog, trots allt, en ljusning antecknas beträffande dess senare del. Arbetslösheten är ju således alltjämt omfattande, men hvad det gäller vårt verksamhetsområde, icke oroväckande. Vi kunna till och med konstatera en viss nedgång beträffande arbetslösheten inom vår förbund, idet de arbetslösas antal, som i januari månad ugjorde 241, vid slutet av december sjunkit till 209. Endast Litografförbundets arbetslöshetskassa har lämnat behållning, överskottet är dock ej mer än 435 kronor, 107 tusen kronor har utbetalats. Typografernas arbetslöshetskassa visar en minskning af 188 tusen kronor, men så har också en halv miljon kronor utbetalats i hjälp. Bokbindarnas arbetslöshetskassa har gått med 30 tusen kronors förlust och som arbetslöshetshjälp har utbetalats 113 tusen kronor.

Samtliga förbund ha under åaret varit invecklade i avtalsrörelser, vilka undertecknad tidigare refererat. På grund av den rådande depressionen har alle nödgats gå med på nedsättning av utgående löner. Endast i avtalet för tidningskemigrafiska yrket lyckades det litografförbundet att uppnå status quo. Såsom även tidigare meddelat komma alla riksavtal, med undantag av avtalet för de socialdemokratiska tidningsarbetarna, att utlöpa den 1. juli 1935. Nästa avtalsrörelse kommer således att bliva gemensam för samtliga grafiska fackförbund och detta ger kartellstyrelsen anledning att i sin berättelse mana till ett utvidgat och aktivare kartellarbete.

Typografförbundets sociala hjälpverksamhet år mest utvecklad bland alla fackförbunden i landet. Invalidfonden, som är avsedd för arbetsoförmögna medlemmar, har ett kapital på över en miljon kronor. 189 tusen kronor har utbetalats under året, indkomsterna över utgifterna utgöra 128 tusen kronor. Tuberkulos- och nödhjälpsfonden för sjuka och tuberkulösa utgöra 140 tusen kronor, ur denna har utbetalats 16 tusen kronor. Ur bokbindarnas tuberkulosfond har utbetalats 1.250 kronor. Litografförbundet har en invalidfond på 40 tusen kronor ur vilken hjälp har utbetalats med 8.800 kroner. Denna fond har ökat med över 4 tusen kronor.

Den sammanlagda förmögenheten i kartell- och förbundskassorna är nära 6 miljoner kronor, härav äger typografförbundet över 5 miljoner, om man medräknar dess »Medlemmarnas egen garantifond«.

Bland de större utgifterna i respektive kassaberättelser märkas utgifterna för facktidningarna. »Svensk Typograftidning« har under året kostat förbundet näre 50 tusen kronor. »Bokbindaren« har förorsakat en utgift av 8 tusen kronor, då däremot litograferna sluppit undan med 3.419 kronor för sin »Grafia«.

Inom samtliga förbund ha även de olika avdelningarna i de flesta fall sin specielle hjälpverksamhet för sjuka och arbetslösa. Typografiska Föreningen i Stockholm, som år den största avdelningen med över 4 tusen medlemmar, har ur sin nödhjälpsfond utbetalat 22.372 kronor. Ur sin arbetslöshedsfond har avdelningen utbetalat 265 tusen kronor. Föreningens förmögenhet är 738 tusen kronor.

Stockholm, den 25. maj 1934. *H. L—m.*

## LIDT OM SØMANDSSTREJKEN

Arbejdernes faglige og politiske Hovedorganisationer har udsendt en Pjece: »Hvad vi lærer af Sømandsstrejken«. Da der her i Bladet er fremkommet adskillig Kritik i Anledning af denne Strejkes Afslutning, finder vi det rigtigst, at Sagen bliver belyst ogsaa fra den anden Side. Vi bringer derfor et Uddrag af den nævnte Pjece:

. . . »Men«, siger mange, »vel var Kommunisternes Spil en Forbrydelse; det skal Søfolkene vel ikke lide under! Deres Kaar er elendige; deres Krav berettigede; hvorfor kunde de da ikke faa Lov til at udkæmpe en lovlig Kamp *alene?* hvorfor skulde de slaas i Sæk med Landjordens Arbejdere?«.

Ja, lad os se paa det. Hvorfor fandt Sammenkædningen Sted? De samvirkende Fagforbund ønskede *ikke* Søfolkene trukket med ind i den fælles Afstemning; ifølge Loven *kunde* Forligsmanden have holdt dem udenfor; hvorfor gjorde han det ikke?

Svaret er lige til: Dansk Dampskibsrederiforening er Medlem af Arbejdsgiverforeningen, og *denne* vilde

næppe have taget et Mæglingsforslag, som ikke løste Konflikten for alle dens Medlemmer, ogsaa Rederne. *Resultatet vilde da have været en Storlockout* omfattende 100—150,000 Arbejdere; men *drejende sig om mindre end 10,000 Arbejderes Overenskomstforhold!* Denne Antagelse er ikke Fantasi. Sammenkoblingen fra 1899 til i Dag viser, den er levende Virkelighed.

»Ja, men det kan da ikke være rigtigt, at et Flertal af Fag paatvinger et Mindretal Overenskomster, de ikke selv har godkendt!« Rigtigt! Normalt bør »Skomageren ikke bestemme Skræderens Arbejdsvilkaar«; det er sagt ofte; og netop af De samvirkende Fagforbund er der Gang paa Gang protesteret mod Arbejdsgivernes Driven Sagerne til Tops og krævet *reelle fagvise Forhandlinger!* Det er vor Stilling; vi ønsker at forhandle og kæmpe enkeltvis, og under Kampene at yde hinanden Støtte. Men denne Kampform er farlig for Arbejdsgiverne — *derfor* Masseopsigelse og Storlockout; deri ligger *deres* Styrke. Det er denne Kendsgerning, vi maa se lige i Øjnene og forstaa, at *under disse Forhold maa Særinteresserne indordnes under Fællesinteressen.*

Staar 150,000 Arbejdere overfor Lockout, da er det ikke det enkelte Fags særlige Forhold, det drejer sig om; *da er det 150,000 Arbejdere og deres Hjems Skæbne det gælder!* Da maa Arbejderklassen handle som en Enhed. *Storkamp er ikke Fagkamp, men Klassekamp!*

Men bør denne Storkamp da ikke tages og Arbejdsgivernes Politik brydes? Maaske nok, naar Betingelserne herfor er gunstige; *men kun naar Arbejderorganisationerne staar som en ubrydelig Enhed* og Centralorganisationen faar Myndighed til at handle og træffe Beslutning! Smaa Grupper kan *ikke* handle paa hele Klassens Vegne!

Parolen bør da i den kommende Tid være: *alle organiserede Arbejdere ind i De samvirkende Fagforbund!* Endnu staar ca. 80,000 Arbejdere uden for Centralorganisationen. Hvilken Fordel har de deraf? *Ingen!* Hvilke Muligheder har de for alene at bryde Arbejdsgivernes samlede Front? *Ingen!* Arbejdernes faglige Landsorganisation er demokratisk opbygget. Enhver Røst kan gøre sig gældende. Enhver Gruppes Interesse, som stemmer med Helhedens Interesse ikke alene *kan*, men kan *kun* fremmes gennem Fællesskab og Solidaritet med alle øvrige Arbejdere.

## FAGMØDET I ROSKILDE

Søndag den 10. Juni afholdtes Fagmøde paa »Fjordvilla« i Roskilde omfattende de sjællandske Kolleger. Fungerende Forretningsfører *Fr. Mehr* og Formanden, *Jul. Schrøder*, var kommen til Stede.

Formanden for Roskilde Lokalafdeling, *Thorvald Andersen*, bød velkommen og dirigerede. *Fr. Mehr* redegjorde for det Forslag til ny Tarif, der var indsendt til Bogtrykkerne; de vigtigste Punkter var Arbejdstidsforkortelse, Afspasering af Overarbejde, en forbedret Ferieordning, en mere forsvarlig Lærlingeuddannelse, en anden Lønskala for de ufaglærte. Ligeledes skulde der en Tillidsmandsbestemmelse i Lighed med den københavnske ind i vor Tarif. *Jul. Schrøder* redegjorde for den Stilling, vor Hovedbestyrelse havde indtaget ved Tarifens Opsigelse, ligesom han gav forskellige Oplysninger til de Krav, der af Tarifkommissionen var stillet til vor Modpart.

Der var paa Mødet Enighed blandt Talerne om, at man skulde søge at faa Beskæftigelse til vore arbejdsløse Kolleger, og dette skulde vore Forhandlere sætte ind paa. Man enedes om at samle sig enstemmigt om følgende Resolution:

»Fagmødet i Roskilde den 10. Juni 1934 udtaler, at Hovedvægten ved Tarifforhandlingerne maa lægges paa en forkortet Arbejdstid, en forlænget Sommerferie samt en Omredigering af Feriebestemmelserne, saaledes at enhver faar Feriegodtgørelse for den Tid, han har arbejdet.«

Fagmødet sluttede med et kraftigt Leve for vort Forbund, ligesom man vedtog at sende Forretningsfører Karl Sørensen en Hilsen.

## ER VI UDLÆRTE?

Under denne Overskrift kunde vi sikkert samle en Række Smaaartikler, der i faa Linier beviste, at Gennemsnits-Typografen, set under faglig Synsvinkel, *er under Middel.*

— — —

En lokal Turistforening har udgivet en Bog, *»Vor By — —«*, med Bidrag af Byens ledende Mænd. Tilsyneladende virker den festlig, med udmærkede Billeder og trykt paa smukt Papir, men enhver (selv »Ikke-Fagmand«) kan se, at den falder paa den typografiske Udførelse.

*Trykningen* er ikke god. Overskrifterne kan alle læses paa den anden Side og et enkelt Sted er det næsten perforeret.

*Ombrydningen.* Bogen er to-spaltet, og et Sted er to Spalter ikke justeret lige høje (det drejer sig om 1/2 Petit), saa Overskriften virker som »skraa-Sats«. Toppen naas imidlertid, naar man til sin Rædsel opdager, at der findes ikke *een* »Horeunge« (Udgangslinie øverst paa Siden), men *otte*, fordelt rundt omkring i Bogen. Et Sted ovenikøbet 2 ved Siden af hinanden.

Yderligere Kommentarer er overflødige, men at den Art af »Typografi« sænker vor Stand er klart. Navnlig da Turistforeningernes Bøger ikke bliver indenfor Landets Grænser, men kommer viden om.

København, den 28. Maj. *Erik Nielsen.*

## LÆRLINGESPALTEN

### Københavns Lærlingeafdeling.

Fra Københavns Afdeling er der rettet en Henvendelse til os angaaende Inkassationen af Kontingent for Lærlingeafdelingen. Det er saaledes, at fra en Række større eller mindre Virksomheder betaler Lærlingene paa hver sin Inkassationsliste paa meget uregelmæssige Tidspunkter. Derfor vil jeg hermed kort redegøre for, hvorledes al Indbetaling af Kontingent skal foregaa. Paa de Virksomheder, hvor der findes en Inkassator, maa samtlige Lærlinge betale 15 Øre hver Uge til en af Lærlingene, som har paataget sig det Hverv at modtage Kontingentet; naar saa de fire Uger er gaaet, afleveres Inkassationslisten i udfyldt Stand (ogsaa Medl. Nr.) til Svendenes Inkassator. I de Virksomheder, hvor der ingen Inkassator er, maa Lærlingene samle Kontingentet sammen til de fire Uger er udløbet og derpaa indbetale det paa Forbundskontoret. *E. H.*

— — —

Lærlingesekretariatet meddeler, at det ingen Sct. Hans Fest afholder i Aar; men da mange politiske og andre Foreninger afholder Baalfest denne Aften, kan vor Fest antagelig undværes. *Styrelsen.*

## GENERALFORSAMLINGER

**Thisted Lokalafdeling,**

forsamlet til ekstraordinær Generalforsamling den 19. Maj 1934, vedtog at rette en indtrængende Opfordring til Tarifkommissionen om under de kommende Forhandlinger at fastholde Kravet om forkortet Arbejdstid.

*P. Sørensen,*
Mødets Dirigent.

## LEGAT

Af Etatsraad Julius Hoffensberg og Hustru, født Withusens Legat til Fordel for trængende og værdige Typografer og Trykkere og Litografer og litografiske Trykkere i København eller Frederiksberg, hvilket Legat bestyres af Københavns Bogtrykkerforening, er 5 Portioner a 100 Kr. til Uddeling efter Legatbestyrelsens nærmere Bestemmelse. De, som har haft Arbejde hos Etatsraad Julius Hoffensberg eller hos Firmaet Hoffensberg & Trap, medens Etatsraad Hoffensberg var Interessent i dette Firma, skal have fortrinsvis Adgang til at faa tildelt Legatportionerne, naar de er værdige og trængende. Understøttelserne tilstaas for et Aar ad Gangen.

Ansøgninger med Oplysning om Ansøgerens Alder samt Oplysning om, i hvilket Tidsrum Ansøgeren har arbejdet hos Etatsraad Hoffensberg eller hos Firmaet Hoffensberg & Trap, ledsaget af Attest for Værdighed og Trang, indsendes til Københavns Bogtrykkerforening, Ny Kongensgade 16 A, inden 1. Juli d. A.

København, i Juni 1934.

*Bestyrelsen for*
*Københavns Bogtrykkerforening.*

## FORETAGET KASSEEFTERSYN

### Typografernes Stiftelser.

Ved et Dags Dato foretaget uanmeldt Kasseeftersyn hos Kassereren, Hr. *Peter Jensen*, forefandtes: Kr. 126.113,88, som fordeler sig saaledes:

| | | |
|---|---|---|
| I Obligationer | Kr. | 113.800,00 |
| I Sparekassen | - | 11.963,47 |
| Kontant | - | 350,41 |
| Ialt | Kr. | 126.113,88 |

hvilket var i Overensstemmelse med Bøger og Bilag.

København, den 31. Maj 1934.

*Carl J. Christoffersen.* *Niels Nielsen.*

## SMAAT FRA NÆR OG FJERN

**Dødsfald.** Vor Kollega, Maskinsætter *Georg Andersen*, er Natten mellem Mandag og Tirsdag afgaaet ved Døden, 56 Aar gl. Andersen har lært hos Carl Aller, hvor han har arbejdet siden. Han har i flere Aar været stærkt plaget af Gigt, og Døden er derfor kommet til ham som en Befrier. Bisættelsen finder Sted Lørdag den 16. Juni Kl. 2 paa Bispebjerg Krematorium.

— En i sin Tid i Odense kendt og afholdt Kollega, *Peter Nielsen*, er i Mandags Morges død paa Kommunehospitalet i København, 65 Aar gl. Nielsen udlærtes 1888 i Fyens Stiftsbogtrykkeri og arbejdede samme Sted i nogle og tyve Aar, de sidste Par Aar som Sætterfaktor. Efter et længere Ophold i Norge kom han for 5 Aar siden til København, hvor han siden har opholdt sig. Arbejdsløs, syg og nedbrudt, som han var, kom Døden sikkert som en Befrielse. Begravelsen finder Sted paa Søndag Kl. 2 fra Søndre Kapel paa Vestre Kirkegaard.

**70 Aar.** I Morgen Lørdag fejrer *Adolph Hansen* paa »Social-Demokraten« sin 70 Aars Fødselsdag. Gennem mange Aar har Fødselsdags»barnet« været Faktor paa »Socialen« og kan til Efteraaret fejrer sit 50 Aars Jubilæum.

**Social Literatur.** Paa nyt nordisk Forlag er udkommet: *Chr. Norlev:* »Sociale Tilstande og Teorier«. Forfatteren, der er Præst i København, behandler i den 160 Sider store Bog følgende Problemer: Malthusianismen — Befolkningslæren, Kapitalismen og Liberalismen, Socialismen og Kommunismen, Georgeismen og Retspolitiken, Fascismen og Nazismen, Pengespørgsmaal, Renteproblem og Planøkonomi og slutter med et Tilbageblik og Fremtidsspørgsmaal. Chr. Norlevs Bog er yderst aktuel og giver i en kort og klar Form en Række Oplysninger, og den er derfor særlig egnet til Benyttelse for Studiekredse.

**Baglæns.** Aarhuus Stiftsbogtrykkeri har i Aar — efter i en Menneskealder at have givet sit Personale 2 Ugers Sommerferie — nedsat denne til de tariferede 9 Dage.

Kontorpersonalet og de mange Faktorer, der er i denne Forretning, har dog stadigvæk 2 Ugers Ferie, saa man kan jo alligevel ikke paastaa, at Firmaet er smaaligt!

*Th. Jensen*, Aarhus.

## DANSK TYPOGRAF-FORBUND
### BOGTRYKFAGETS ARBEJDSLØSHEDSKASSE
### VESTERGADE 5, 1. SAL, KØBENHAVN K.

**Kontorerne**
er aabne for Ind- og Udbetaling fra 1—3, *Lørdag 11—1.* samt *Fredag* og *Mandag Aften Kl.* 5—6½. Telefon 4331.

**Anvisningskontoret**
Telefon 4331. Før Kl. 9 Form. og efter 6 Aften gennem Ryvang 1683. Telegramadr.: Typforbundet, København.

## FORENINGSMEDDELELSER

**Tilskud fra Hovedkassen**
er efter lovformelig Begæring tilsendt følgende Afdelinger: 31. Maj: Kalundborg 200,00; 2. Juni: Tønder 200,00; 5. Juni: Fredericia 600,00, Løgstør 250,00; 8. Juni: Odder 150,00; 9. Juni: Varde 600,00.

København, den 9. Juni 1934. *Forretningsudvalget.*

**Nye Medlemmer.**
København: Sætter Viggo E. Østergaard Sørensen, udl. 1. 6. 29 i Nørrebros Centr. (arb. s. St.). Paal. Alice Petersen, tidl. Medlem (Bdr. Marker).

Kolding: Sætter-Trykker Sven Børge Nielsen, udl. 1. 6. 34 i Kolding Venstreblad. Odense: Sætter Aksel Gerhardt Christiansen, udl. 1. 6. 34 i Thillerups Bogtr. Rønne: Hj.arb. Karlo Thorvald Aksel Haagensen, indtr. 1. 6. 34. Slagelse: Sætter Ernst Louis Petersen, udl. 1. 6. 34 i Centr., Slagelse.

**Tiltraadte.**
København: 7557 Rudolf Rasmusssen fra Holbæk (arbl.), 3890 Niels Plambæk fra Holbæk (arbl.), Hj.arb. Max Andersen fra Dansk Arbm. Forb. (Berl. Tid.), 1588 Hans Eliasen fra Rejse (arbl.).

Aarhus: 6986 Egon Petersen (arbl.). Middelfart: 6975 Svend P. Pedersen (arbl.). Odense: 3973 Børge Christensen (Militær), 2873 Edvin C. K. Jørgensen (Fyens Stiftsbogtr.). Randers: 6331 Niels Christensen (A. L. Pedersen, Allingaabro).

**Fratraadte.**
København: 547 H. Johansson til Skjern (arbl.), 1565 Johs. Christensen til Nykøbing F. i Pl., 2661 H. P. Larsen paa Rejse, 2873 Edvin C. K. Jørgensen til Odense (arbl.), 6609 E. Kobberrød paa Rejse, 7351 Cigo Sørensen til Olie-

E. L. GUMMIVALSER
by Goodyear License er dansk Arbejde
og Goodyears berømte Kvalitet .. .. ... ...
ERIK LEVISON'S Gelatine og Gummivalse Støberier

møllerne, 2885 Carl Hansen til Oliemøllerne, 5718 Ludvig Nielsen til Kolding, 1091 H. C. Hansen til Hillerød i Pl., 3596 Peter Andersen til Svendborg.

Aalborg: 3174 Anker Sørensen paa Rejse. Aarhus: 7166 Harry Petersen paa Rejse, 6083 Otto Timmermann paa Rejse, 7969 Carl Grøndal Nielsen paa Rejse. Assens: 3821 Oskar Andersen paa Rejse. Faaborg: 3567 Johs. Børge Andersen paa Rejse. Haderslev: 7838 Chr. Løhndorff paa Rejse. Nyborg: 6448 Georg Ley til Kbhvn. (Militær). Odense: 6775 Svend P. Pedersen til Middelfart (arbl.). Silkeborg: 3795 Hans Fr. Axelsen til Skanderborg i Pl. Skjern: 7385 Holger W. Laursen til Aarhus (arbl.). Sønderborg: 5711 Viktor Jensen til Fredericia (Militær), 3526 Niels Bertel Nielsen til Kolding. Varde: 6375 Joh. Wilh. Hovedskou til Fredericia i Pl. Viborg: 5746 Sv. Mollerup paa Rejse.

**Døde.**

København: 1485 Marius Larsen (Dagens Nyh.). 2966 Hans Peter Nielsen.

## FAGTEKNISK SAMVIRKE

**Københavns Kreds.**

Mandag den 18. Juni vil der fra Kl. 7½—9 være Anledning til at læse vore Tidsskrifter i Lokalerne, Nørrevold 90. Derefter vil der være en lille Pause i Programmet. Men vi kommer fornyede igen!

## KLUB-ANNONCER

TYPOGRAFERNES SANGFORENING
Lørdag den 16. ds. Kl. 8: Pileallé 16.

Søndag den 17. Juni:

**Ørholm**

Sct. Hans Torv Kl. 10.

**TYPOGRAFERNES SPORTSKLUB** Søndag den 24. Juni

**en sjov Tur i Skovene**

Mødested: Udenfor Hovedbanegaarden
**Kl. 8,45 præcis**

Sangerkrig
Tripletrav
Skovskiveskydning

Idrætsmærkeprøve
i Gymnastik Onsdag 20. ds. i Gymnastiklokalet.

## ANNONCER

**Petit Matricer,**
kun lidt brugte, en god, brugt **Kursiv** til »Typograf« (Model A) og en brugt **Støbeform** (indst. fra 20— 24 Cic.) sælges billigt samlet eller delt. — Nærmere under Billet mrkt. »97« til Ekspeditionskontoret.

TANDLÆGE VIGGO JENSEN
KLAREBODERNE 2 II, HJ. AF KØBMAGERGADE 40
KONSULTATIONSTID FRA 10—7
ONSDAG OG LØRDAG FRA 10—3½
TELEFON 15868

**FRITZ MÜLLER**
*Grafisk Fagforretning • Landskronagade 61*
Skrift, Messinglinier, Blindmateriel
Alle tekniske Artikler for Faget, Maskinbaand, Værktøj
Repræsentant for: Danske Farve- og Lakfabriker
Telf. Centr. 10291

**FAENZA** FREDERIKSBORGGADE 46
GODE IDEER TIL GAVER I SØLV, LÆDER O. M. A. BILLIGE PRISER
KOLLEGER 10 %.

GRAFISK COMPAGNI
CENTRAL 777 - 14577 - 11395
*EGET SKRIFTSTØBERI - GRAFISK FAGFORRETNING*
*ALLE MASKINER OG MATERIALER FOR DE GRAFISKE FAG*
KOMPLETTE TRYKKERIER LEVERES I ALLE STØRRELSER

**CONTRASOL-FARVER**
Drøjere
Renere
Ultra lysægte
Bedre
Intensive
Nye Farver
fra **DRUBIN**

Redaktør: FR. NIELSEN, Egøjevej 3, Køge. - Telefon 533.
Ekspeditør: KARL SØRENSEN, Vestergade 5, 1. Sal, København K.
Abonnement gennem Postkontorerne 1 Kr. 50 Øre Kvartalet.
Annoncer 35 Øre pr. Petitlinje (pladss. Medl. 25 Øre). 26 Gange og derover Rabat.

Trykt i Industri-Trykkeriet, København.

# TYPOGRAF-TIDENDE

ORGAN FOR DE TYPOGRAFISKE ARBEJDERES INTERESSER

NUMER 25 KØBENHAVN DEN 22. JUNI 1934 61. AARGANG

## FRIHED, LIGHED OG BRODERSKAB

Da saavel vor ærede Redaktør som N. Th. Svendsen har ofret et Svar paa mit Bidrag til Diskussionen om Marxismen, beder jeg om Plads for et Par Bemærkninger, endskønt det ellers ikke var min Hensigt at gøre Pinen længere.

Begge Kolleger lider af en ulykkelig og overdreven Kærlighed til Frihedsbegrebet, som det forekommer i ovenstaaende festligt klingende Fanfare, der er en Arv, Socialdemokratiet har overtaget efter den store, franske Revolutions Babouvister. Det er en Sentens, der i mange Aar har gjort uhyre Nytte for Partiet som *følelsesbetonet* Agitationsmiddel, og det er derfor ikke overraskende, at naar den nu giver Bagslag, er det netop hos to saa udprægede Hjertemennesker som Fr. Nielsen og N. Th. Svendsen.

For den, der ikke, som man siger, »lader Hjertet løbe af med sig«, er Sætningen intet andet, og intet mere, end: Agitation, og den, der forstaar at anlægge et nøgternt (historisk) Syn paa Tilværelsen, lader sig ikke forurolige af, at Arbejdernes Frihed til Selvbestemmelse tilsyneladende krænkes af Forligsmandsloven, eller at Slagteriarbejderne tvinges i Arbejde af en Voldgiftsdom. Det er nemlig ikke Tvang, men Disciplin, der her er Tale om.

Kravet om Frihed har været misbrugt af Drankere, Nazister, »Skatteborgere« og andre særprægede Samfundsmedlemmer; men saa længe der er Frihed til Udbytning, er der i hvert Fald *den* Frihed for meget.

Saa kan man tage Begrebet i dets snævrere Betydning som »Aandsfrihed«. Baade Fr. N. og N. Th. S. finder det utaaleligt gennem Fagorganisationen at være bunden til et politisk Parti.

Lad os da se paa, hvordan Fagbevægelsen var stillet, inden den blev bunden til Socialdemokratiet.

I Aaret 1874 nedsatte Folketinget, efter underdanigt Andragende fra nogle Fagforeninger, en Kommission til Behandling af Spørgsmaalet om Indførelse af 10-Timers Arbejdsdagen. — Kommissionsarbejdet endte desværre resultatløst!

1879 indbragte Snedker- og Stolemagernes Fagforening til Rigsdagen en ærbødig Henvendelse om Undersøgelse af Muligheden for 8-Timers Dagens Gennemførelse. Resultatet: Lamperøg.

I 1883 rettede 25 Fagforeninger en ny Henvendelse om samme Emne og med samme storartede Resultat.

*Det* var utaaleligt.

Saa satte Fagforeningsfolkene, i 1884, deres første to Mand, Hørdum og Holm, ind i Folketinget — og saa kom der Gang i Arbejdet.

Fordyber man sig i Fagbevægelsen og Socialdemokratiets Historie vil man se, at de to Bevægelser er fælles i deres Oprindelse og derfor med Rette kan sammenfattes som een Arbejderbevægelse, der — af taktiske og velovervejede Grunde — er delt i to sideløbende Organisationsformer. Andre »Bevægelser«, enten de hedder L. S., Retsstatsparti eller Kommunistparti, kan overhovedet ikke komme i Betragtning i denne Sammenhæng, og naar Fr. N. fremhæver L. S.-Bevægelsens store Resultater i Modsætning til Socialdemokratiets (!), er det aldeles ved Siden af. Skal der peges paa en dansk »upolitisk« Fagorganisation, maa det blive »Kristelig dansk Fællesforbund«. Dens Resultater er i Arbejderkredse ikke kendt for sine Goders Skyld. Men bevares — det er en dejlig Samling Fagforeninger, hvor der ikke øves Tvang af nogen Art og ikke bevilges Penge til politiske Partier! Til Gengæld er der et »Broderskab« af den anden Verden, og Ligheden er iøjnefaldende — med Mesterforeningerne!

Jeg maa fastholde, at en upolitisk Fagbevægelse som materiel Løftestang er utopisk. Politik bør ikke — fordi den i en ufuldkommen Parlamentarismes Skær tager sig indviklet ud — opfattes som »indre Liv« eller andet mystisk. — Politik er *Brød*, og vi hører jo nu ogsaa Arbejdsgiverforeningen beklage, at dens faglige Organisationer har haft en ringere politisk Indstilling end Arbejdernes.

Jeg vil give Fr. N. Ret i, at Understøttelsespolitiken er utilfredsstillende; men Arbejderbevægelsen har været nødt til at betræde den Vej. Udviklingen i Tyskland har vist os, at Vejen er rigtig; thi den Desperation, der for Tiden raader dernede, maa opfattes som den anskudte Kapitalismes Raserianfald. *Socialismen kommer igen!*

Svendsen taler om Marxismens Mangel paa

Følelse og Aand. Det tyske Socialdemokratis Oplysningsbevægelse, som dannede Mønster for vort hjemlige »Arbejdernes Oplysningsforbund«, modsiger denne Betragtning, ligesom det tyske og østrigske Partis foreløbige Nedkæmpning netop gav Udtryk for en Kultur, der var hævet over og maaske mange Aar forud for deres Folkefællers. — —

Det er gode Tegn, naar N. Th. Svendsen bliver va'r at have traadt i en Tue (?) med vilde Bier. Det viser — efter Svendsens Opfattelse — at hans og Fr. N.s Kritik ikke har været *gold*. Naar jeg tillod mig at benævne d'Herrers Anstrengelser med denne Betegnelse, var det for at undgaa det maaske mere træffende Udtryk: *skadelig*. Selv en vild Bi bør vare sine Stik. Men det glædede mig, at der kom »godt Ord igen«. Deri afslører N. Th. Svendsen sig (og formodentlig kan man stille Fr. N. ved Siden af ham) som den store Bastian, der bare staar udenfor og dypper Socialdemokratiet i Blækhuset, men iøvrigt er dets trofaste Støtte (for »hvor skulde man ellers staa«?).

Det kan vel ikke nytte noget at ville raade to gamle Svende som mine ærede Meddebattører; men til de yngre Fagfæller vil jeg sige:

I skal staa *indenfor* »Broderskabet«, ind i Partiet. Dér kritiserer vi de Fremgangsmaader, Veje og Midler, der skal anvendes til Fremme af *Ligheden* mellem Samfundsmedlemmerne — ikke Ligheden i Udseendet og ikke Ligheden i Indtægterne, for de Ting behøver ikke at være lige, saalænge baade Evner og Krav er saa individuelt forskellige — men Ligheden i Start, i Chancer, i Muligheder.

Og saa kommer Friheden ogsaa — tilsidst.

*F. Traugott Nielsen.*

---

# ALLE LIGE FATTIGE

Det er ret vanskeligt paa Grundlag af de ret sparsomme Meddelelser, der tilflyder Offentligheden gennem Dagspressen, at danne sig et paalideligt Skøn over, hvad »det store Arbejdsløshedsraad« har foreslaaet med Hensyn til en Nedsættelse af Arbejdstiden. Men *saa* meget kan man dog faa ud deraf, at det bliver Arbejderne, som *alene* skal bære Byrderne ved den paatænkte Arbejdstidsforkortelse — en Opfattelse, som bestyrkes ved en Spidsartikel i »Social-Demokraten« for 13. Juni, hvori det siges: »For Arbejderne betyder jo en Nedsættelse af Arbejdstiden uvægerlig en tilsvarende Nedgang i Lønnen«.

Der foreslaas en Forkortelse paa otte Timer om Ugen. Det vil altsaa sige, at alle de Arbejdere, som delagtiggøres i Arbejdstidsforkortelsen mister en Dagløn om Ugen.

Ja, — hævdes der — men Meningen er jo, at der skal ydes Arbejderne *Kompensation* i Form af Tilskud fra det offentlige. Lad os se lidt paa denne Kompensation.

I Følge de sparsomme Meddelelser skal der ydes en Erstatning efter en Skala, der staar i Forhold til Timefortjenesten, saaledes at man for alle, der har en gennemsnitlig Fortjeneste af *indtil* 79 Øre i Timen, giver en Godtgørelse paa 3 Kr. for Mænd og 2 Kr. for Kvinder *for hver 8 Timer*, som bortfalder. Desuden foreslaas et Forsørgertillæg paa 50 Øre for hver forsørget, dog ikke over 3 Kr. ugenlig pr. Familie. For dem, der har en Timeløn af over 160 Øre, gaar Godtgørelsen helt ned til 50 Øre pr. 8 Timers bortfaldet Arbejde.

Da vi ikke er i Besiddelse af den nævnte graduerede Skala, kan det ikke konstateres, hvor stor Godtgørelse der vil blive ydet f. Eks en minimallønnet Typograf for den mistede Dagløn, men denne vil næppe komme op paa over 1 Krone pr. Uge plus Forsøgertillæg. Sætter vi dette til 3 × 50 Øre, vil den samlede Godtgørelse andrage Kr. 2,50, medens det Beløb han mister, beløber sig til Kr. 10,33 pr. Uge — altsaa en Lønreduktion paa henved 8 Kr. De højere lønnede Kollegers Lønreduktion vil naturligvis blive betydelig større og bevæge sig imellem den nævnte Sum og helt op til en Snes Kroner om Ugen.

Forudsat de sparsomme Meddelelsers Rigtighed forekommer det mig at være noget dristigt at betegne dette som Kompensation.

Hvorledes dette end forholder sig, saa foresvæver der mig noget om, at den danske Arbejderpresse hidtil har hævdet det Standpunkt, at enhver Forringelse af Købeevnen vilde *forøge* Krisen i Stedet for at afhjælpe den. Det virker derfor i høj Grad forstemmende, naar man i *vor egen* Presse nu skriver, at de bedst lønnede Arbejdere bør tage dette Offer paa sig af Hensyn til deres arbejdsløse Kammerater, medens Arbejdsgiverne intet Offer skal bringe.

Det er en ganske misforstaaet Opfattelse af Arbejderklassens Maal stadig at ville udjævne Lønforskellen *nedefter*. Maalet maa dog være at hæve de daarligere stillede Kammeraters Kaar *opefter*. Meningsløst er derfor Kravet om, at Arbejderne skal ofre en Sjettedel af deres Indtægt paa Klassefølelsens Alter gennem et Forsøg paa at afhjælpe et af det monopoliserede Samfunds værste Onder — Arbejdsløsheden.

En saadan Politik kan kun føre til at gøre alle Arbejdere *lige fattige* og føre Arbejderklassen ned paa et Eksistensminimum.

Og dertil kommer et Moment, som ikke er det mindst vigtige i Spørgsmaalet om en Arbejdstidsforkortelse som Middel til Arbejdsløshedens Afhjælpning:

Hvilken Garanti har vi for, at der blot tilnærmelsesvis vil komme et Antal arbejdsløse i Arbejde i Forhold til den nedsatte Arbejdstid? Tror nogen, at de ca. 40.000 Timer, som den foreslaaede Forkortelse vilde andrage for Bogtrykfagets Vedkommende pr. Uge, vilde bringe et tilsvarende Antal Kolleger i Arbejde — nemlig 1000 Mand?

Saa længe Arbejderne ingen Indflydelse har paa Udnyttelsen af de tekniske Fremskridt skal man vogte sig for at nære for store Forhaabninger i den Retning. Vel skal vi arbejde for en kortere Arbejdstid, som Arbejderne har et berettiget Krav paa alene paa Grund

af den tekniske Udvikling. Men den skal ikke købes med en yderligere Proletarisering af Arbejderklassen.

Arbejderne bør derfor ikke roligt se paa, at man forbereder en saadan Proletarisering. De vilde ikke have fundet sig deri, hvis det havde været en Madsen-Mygdal, der havde foreslaaet den. Og de bør heller ikke finde sig deri, fordi Nedskæringen foretages af Folk, hvis Navne hidtil har haft en bedre Klang i Arbejdernes Øren. Thi Smerterne bliver de samme.

Derfor: Frem til Protest, mens Tid er! Ellers vil det gaa som det gik med de vidunderlige Afstemningsregler i Forligsmandsloven, som truer os ogsaa i denne Situation.

*Fr. N.*

## FRA DEN ØVRIGE VERDEN

**De finske Fagforeninger for 36 Timers Ugen.**

Da den faglige Landsorganisation i Finland stiftedes for 3½ Aar siden, omfattede den kun 7 Forbund. Siden den Tid har den været i glædelig Udvikling. Ved den i Dagene 22.—24. April i Helsingfors afholdte II. ordinære Kongres var der mødt Repræsentanter for 15 Forbund med over 19.000 Medlemmer. Som Gæster var der fremmødt Repræsentanter for Landsorganisationerne i Danmark, Estland, Norge og Sverige. I. F. C. var repræsenteret ved sin Viceformand, H. Jacobsen, København.

Formanden, *Huttunen*, aflagde Beretning om Virksomheden i den forløbne Beretningsperiode, som godkendtes uden væsentlig Diskussion. Med Hensyn til den faglige Organisationsform vedtoges kun enkelte ubetydelige Ændringer, saaledes at de tilsluttede Forbunds Organisationsomraade ikke forandres. Forbundenes Afdelinger opfordres til at tilslutte sig de stedlige Fællesorganisationer.

Et af de vigtige Spørgsmaal, som Kongressen behandlede, var Stillingen til de talrige Strejkebrydere, der stammer fra de for nogle Aar siden gennemførte store Konflikter i Metalindustrien og ved Havnevirksomhederne. Kongressen besluttede at slaa en Streg over denne Sag og genoptage de usolidariske Arbejdere i Fagforeningerne, hvorved Fastsættelsen af de nærmere Bestemmelser overlodes til de enkelte Forbund.

Arbejdstidsspørgsmaalet blev ligeledes grundigt drøftet. Bestyrelsens Flertal foreslog, at Kongressen skulde gaa ind for Kravet om den 36 Timers Arbejdsuge, mens et Mindretal udtalte sig til Gunst for 40 Timers Ugen. Det paalagdes Bestyrelsen i dette Spørgsmaal at sætte sig i Forbindelse med den socialdemokratiske Rigsdagsgruppe.

Med Hensyn til Arbejderoplysningen tiltraadte Kongressen et af Bestyrelsen stillet Forslag, der tilsigter en Centralisering af den faglige Oplysningsvirksomhed.

Vedrørende Arbejdsløshedsspørgsmaalet vedtoges en Resolution, der af Stat og Kommuner kræver energiske Foranstaltninger til Arbejdsløshedens Bekæmpelse. Bestyrelsen opfordres til fortsat at følge dette Spørgsmaal og om nødvendigt henvende sig til Regeringen.

## DEN PLANLAGTE ARBEJDSTIDSNEDSÆTTELSE

Foranlediget ved Dagspressens Meddelelser om den enstemmige Indberetning fra det udvidede Arbejdsløshedsnævn angaaende Nedsættelse af Arbejdstiden, turde det vist være paa sin Plads at raabe et Varsko til vore ledende Mænd — baade politiske og faglige — om, at Buen snart er ved at være spændt til Bristepunktet, hvad angaar Arbejdernes Evne til stadig at bære flere og flere af Samfundets og Arbejdsgivernes økonomiske Pligter overfor alle vore arbejdsløse Klassefæller. Nu har Arbejderne gennem mange Aar paataget sig stadig større og større Kontingentydelser — Slutresultatet har vi vel ikke engang set endnu — for at kunne yde de arbejdsløse en nogenlunde Understøttelse; desuden er Skatterne steget i en forfærdende Grad med baade Ekstrakvartaler til Stat og Kommune og forhøjede Skatteprocenter, saa Stillingen rundt omkring blandt Arbejderne nu er den, at de maa indskrænke sig paa alle Omraader for at kunne svare hver sit. Med andre Ord: Grænsen er naaet for, hvad der kan læsses paa vore Skuldre, og saa har man Dristighed nok til nu yderligere — tiltrods for, at der fra alle Lejre blandt Arbejderne er krævet Arbejdstidsnedsættelse uden Lønnedgang — at antyde Muligheden af at læsse Hovedparten af Udgifterne ved en paatænkt Nedsættelse af Arbejdstiden ved Lov over paa Arbejderne ogsaa; thi den Kompensation, der er tænkt at yde: 3 Kr. pr. Mand for hver 8 Timer Arbejdstiden nedsættes (dog kun op til Arbejdsmandslønninger, mindre eller slet intet til højere Lønninger) er jo at paalægge Arbejderne Halvdelen af Udgiften, som Staten og Arbejdsgiverne ene burde bære. — Hvad siger f. Eks. mine ærede Kolleger til at faa en Dagløn udbetalt mindre om Ugen, samtidig med, at vi nu fra Juli faar forhøjet Kontingentet med 50 Øre og velsagtens en 50 Øre til i nær Fremtid?

Vel skal der gøres noget for at skaffe de ledige Hænder Arbejde, men det skal ikke ske ved stadig at lade den mindre bemidlede Del af Borgerne bære Byrden. Det undrer ikke, at Arbejdsgivernes Repræsentanter i Nævnet er med i Indstillingen, da det ikke koster dem noget, men at vore Folk Gang paa Gang gaar med til at vælte Byrderne over paa Arbejderne, kan ikke andet end harme enhver Arbejder; thi de burde i al Fald vide, hvorledes Stillingen er for Hovedparten af den arbejdende Stand.

Der maa paa det kraftigste fra Arbejdernes Side protesteres imod, at det skitserede danner Grundlag for en eventuel Lov. — Skulde der være lidt Mening i Forholdet, lad saa Stat og Arbejdsgivere tage de ⅔ og Arbejderne ⅓ af Smærten ved en 8-Timers Nedsættelse, dog saaledes, at Arbejdsgiverne har Pligt til at antage Mandskabet til Udligning af de Timer, Arbejdstiden nedsættes. Det var vist ikke for tidligt, at Arbejderne fik lidt Del i de Goder, den tekniske Udvikling har skaffet Haandværk og Industri — Goder, som Arbejdsgiverne hidtil ene har forstaaet at udnytte til deres Fordel. Det eneste, Arbejderne har mærket til Maskinernes Indtrængen paa Arbejdspladserne, er en stor Del af den store Arbejdsløshed, hvilken

Arbejderne selv har maattet klare Hovedparten af Byrderne ved.

Desuden kunde der passende i Loven medtages en Paragraf om Afspadseren af alt Overarbejde og en Avancebegrænsning, thi denne er endnu saa høj, at meget Arbejde af den Grund ikke bliver udført.

Aarhus, i Juni 1934. *J. Hartmann.*

# LOGIK ER EN GOD TING

Naar Henrik Eriksen i sin Artikel »Om Bedømmelsesevnen« gør et velment Forsøg paa at deklassere deres Bedømmelsesevne, der nærer visse Betænkeligheder ved at hyle med i Koret af Samfundsfront-Tilhængere, var det maaske et ikke ubilligt Forlangende, at hans egen dito rangerede i et Plan over det daglige Dødvande, eller dog i det mindste var saa meget formelt i Orden at kunne tilfredsstille Logikens simpleste Fordringer.

Hvordan det staar til med H. E.s Bedømmelsesevne, afgiver følgende Højdepunkter i nævnte Artikel et typisk Eksempel paa.

Som en væsentlig Begrundelse for, som H. E. skriver, at »al Talen om det doktrinære og uduelige Socialdemokrati og al Spaadom om Faneflugt fra Partiet er det rene Galimatias«, anfører han, »at Hundredtusinder af Arbejdere begejstret har givet Partiets Realitets-Politik sin Tilslutning«. — Bortset fra, at H. E. efter Vedtagelserne af Forligsmandsloven og Loven om tvungen Voldgift intet som helst kan vide hverken om Tallet paa dem, der fortsat maatte være hildet i det socialdemokratiske Garn, eller om Tilslutningens Kvalitet, kommer han saaledes til sin Følgeslutning om Socialdemokratiets Fortræffelighed bl. a. ud fra den i Bund og Grund urigtige Forudsætning, at *Flertallet* altid har Ret. Hvorvidt den ene eller den anden Part har Ret, er naturligvis ikke et Spørgsmaal om talmæssig Overlegenhed, men om sjælelig Kvalitet, Spørgsmaalet om, hvilket mentalt Udviklingstrin Parterne staar paa. Paa Massernes nuværende Udviklingstrin, hvor Autoritetstroen og anden Suggestion stadig spiller en afgørende Rolle, er det tværtimod som Regel *Mindretallet*, der har Retten paa sin Side, simpelt hen fordi det kun er givet saa relativt faa at skære gennem de talrige Tankehæmninger.

Et andet Eksempel paa Arten af den H. E.ske Logik er Sammenholdelsen af hans Angreb paa Ytringsfriheden med hans Stræben efter »Bevarelsen af Frihed og Demokrati«. Og hvorledes vil H. E. bære sig ad med at bevare noget, som det er en offentlig Hemmelighed, vi ikke besidder?

Skulde disse faa Linjer kunne gøre noget til, at H. E. underkastede sin Bedømmelsesevne en Revision, saa han selv kom til at tilhøre det Faatal, hvis Bedømmelsesevne han paa sit øjeblikkelige Aandsstade formener i permanent Uorden, da er jeg overbevist om, at der fandtes én mere, der havde forstaaet sin Besøgelsestid.

*Herm. Grevlund.*

# OSLO-BREV

Den politiske situasjon er ganske innviklet nu om dagen, arbeiderpartiet, som er den største gruppe i stortinget, ventet ved valgseiren å få regjeringsmakten. De øvrige borgerpartier har saboteret denne sak, det ser nu ut som det knirker med det borgerlige samarbeide. Under behandlingen av de nye avstemningsregler i arbeidskonflikter besluttedes å utsette saken, denne utsettelse benyttes til politisk hestehandel, hvorledes det går er ennu ikke godt å profetere om, en arbeiderregering lå fra først av innenfor mulighetens grense, nu ser det ut som borgerpartierne atter faller i hinanens arme.

*

Osloarbeiderne var fremmøtt i et antal av 50.000 for å protestere mot, at odelstinget tok de nye avstemningsregler under behandling. En 5 timers strejk var både i Oslo og andre steder helt effektiv. På dette veldige folkemøte utenfor stortinget protesteret det også mot den tyske og østerikske terror.

*

Det norske politi har utvist en politisk flyktning, dette på tross av, at politiet lovet arbeiderpartiet ikke å utvise mannen för det viste sig, om ikke partiet kunde skaffe ham ophold i et annet land. Mig vitterlig er det første gang, at det norske politi gjør rakkertjeneste for de tyske bødler, de blir også angrebet efter fortjeneste, ikke bare i den norske, men også i den utenlandske arbeiderpresse.

*

Flere og flere finner veien inn i Arbejdernes Faglige Landsorganisasjon, idag har således jernbanekontoristernes landsmøte enstemmig besluttet å anbefale innmeldelse.

*

Arbeidsledigheten synker fremdeles i Oslo, der var 10692 personer uten arbeide denne uke mot 11206 førrige uke, tilsvarende tid ifjor var tallet oppe i 11711, altsaa en betydlig bedring

*

Kurset for arbeidsledige håndsettere, hvor de har blevet utdannet som maskinsettere, avsluttes i denne uke.

*

Fristen for innlevering av forslag til N. C. f. B.s landsmøte var fastsatt til den 9. juni i et kommende brev skal jeg komme tilbake til forslagene, bransjeforbundenes virksomhet synes å bli et av de spørsmål, som kommer til å vekke mest diskusjon.

Oslo, den 13. Juni 1934. *B. F—m.*

# ULVEN I FAAREKLÆDER

I

Blandt de humanistiske Tanker, Mennesket i sin Frigørelsestrang har tilsluttet sig, indtager den demokratiske Idé et fremragende Stade som et Kulturgode, der navnlig ved at lægge Afgørelserne i Flertallets Haand har til Opgave at gøre Ret og Skel til alle Sider og løfte Menigmand fra Dunkelheden op til en Plads i Solen.

Den demokratiske Idé har imidlertid maattet dele Skæbne med saa mange ophøjede Tanker, hvis Vækstmuligheder mere var betingede af de herskende Kræfters politiske Vindretning end af deres eget Væsens magtfulde Kærne, og da Vindretningen i den politiske Atmosfære saa godt som altid er gaaet imod de forurettede Befolkningslags Interesser, maatte Følgen nødvendigvis blive en Vanskæbne.

Den Kendsgerning, at den økonomiske Ulighed i alle

saakaldte »demokratiske Stater« tiltager i samme Forhold, som Magthaverne i disse sværger til den demokratiske Idé, viser tilfulde, at Demokratiet i reaktionære Kræfters Hænder kun er et Skærmbrædt for Tendenser af mindre ophøjet Art — — hvor absurd det end maa forekomme, at den Idé, under hvis Bannermærke »Folket« skulde befries for alle snærende Baand, blot blev Midlet til en yderligere Omdrejning af Tommelskruerne; men — vilde det egentlig være mindre absurd, at kapitalistiske Samfund for Alvor skulde kaste sig i Armene paa en Idé, hvis væsensbestemte Anerkendelse med ubønhørlig Konsekvens vilde medføre deres egen totale Udslettelse?

Ser vi nu paa, hvorledes »Demokratiet« har kunnet bevare sin Magt over Sindene paatværs af Flertallets dyrebare Interesser, har kunnet drive sit macabre Puslespil saa at sige lige for Næsen af Menigheden, uden at det tilstrækkeligt lykkedes at afsløre Blændværket, da maa det staa klart, at Aarsagerne ikke befinder sig paa den umiddelbare Tilgængeligheds Overflade.

Da Kapitalismen begyndte at udvikle sig i Tiden lige før den store, franske Revolution, hæmmedes den af de daværende enevældige, feudale Systemer. For at sprænge Hæmningen maatte Datidens Handelskapitalister skaffe sig en bred Massebasis i den arbejdende Befolkning, da alene denne kunde styrte det gamle Regime. Man opstillede de bekendte »Menneskerettigheder« som Lokkemad og gav Løfter om den gyldne, demokratiske Frihed og Medbestemmelsesret. De arbejdende Masser gik ogsaa virkelig ud i Revolutionen — udleverede sig til endnu større Udbytning af de nye Herrer, de selv havde ført til Magten.

Den bedste Maade at snigløbe en Sag paa, er, som bekendt, at stille sig i Spidsen for den. Man stak Hoben — dette graadige Uhyre — Kæmpenarresutten *det borgerlige Demokrati* i Gabet! Det vilde jo nok vare en Stund, før Uhyret fik Øjnene op for, at den erhvervede Frihed kun var *formel*, kun en Frihed og Lighed paa *Papiret* — med Stemmesedlen som fornemste Indsats overfor en Verden, hvis Historie ikke mangler Eksempler paa, at Krudt og Kugler er nok saa paalidelige Argumenter! Thi den ene af de tvende »Hemmeligheder«, der har muliggjort det »demokratiske« Eksperiment, hviler just paa den folkepsykologiske Iagttagelse af *Massernes mentale Træghed:* Magthavernes Spekulation i Fattigpers Tænkesendrægtighed, Godmodighed, Autoritets- og Skæbnetro, bravt støttet fra Vugge til Grav af hele Kleresiets Bestræbelser paa i Oplysningens, Fremskridtets og Moralens Navne at befordre Uvidenheden og tilsløre Sandheden! Et Kulturfragment af Kapitlet: Humanismens Tidsalder! — Men Retten til frit at *tænke* var jo ogsaa den eneste af Frihederne, der — af gode Grunde — forblev ubeskaaret og frembød den eneste Fare for de demokratiske Illusioners Bristen!

Det var gyldne Tider for »Demokratiet« i det lille, idylliske Danmark, da Arbejderne kun havde Valget mellem Partier som Højre og Venstre! Større Afløbsmuligheder for Harmen mod den sociale Uret fik de ganske vist, da Socialdemokratiet opstod og til »Friheden og Ligheden« programtilføjede »Broderskabet«; men endnu i Slutningen af 1880'erne demonstrede Arbejdere i Tusindtal deres mentale Formuenhed som begejstrede Deltagere i — Højres Grundlovstog! Socialdemokratiet voksede sig stort, omend ikke stærkt! thi med Størrelsen undergik det en Strukturændring, saa det nu — med Vælgerhære mere desorienterede end nogensinde — staar som en sikker Garant for det Samfund, det var dets historiske Opgave at bekæmpe. Mentaliteten praktisk talt ført tilbage til det Aandsmørke, hvor Devisen: »Alt for Fædrelandet« endnu havde sit sikre Tag i Masserne!

I de gyldne Tider var det en smal Sag for »Demokratiet« at bevare sit Inkognito. Der fandtes jo ikke andre Røvere i den grønne Skov end — Socialdemokraterne. Men efterhaanden, som det gik op for flere og flere, at »Demokratiet« i Virkeligheden forholder sig til det kapitalistiske Samfundssystem som Formen til Indholdet, kneb det i tilsvarende Grad med at holde Masken. Ulven i Faareklæderne begyndte saa smaat at vise Tænder, først i de bevægede Dage i 1920, hvor Panserbilerne fik deres Ilddaab, da københavnske Arbejdere reagerede overfor Afblæsningen af den af Socialdemokratiet bombatisk bebudede Generalstrejke, senere, under Lockouten i 1925, da den socialdemokratiske Regering syslede med Provisorieloven mod Strejkeretten som Svar paa Transportarbejderstrejken. Og nu, hvor der ligesom var gaaet Hul paa Bylden, ikke mindst efter de to vaskeægte Arbejderrepræsentanters Indtog i Rigsdagen i 1932, gik det Slag i Slag med »Demokratiet«s Selvafsløring: Skotøjsarbejderstrejkens Isolation og »Afvikling«, Politiets og Militærets Reorganisation, demonstrerende Arbejderes aarelange Fængselsstraffe, Demonstrationsforbudet, Uniformsforbudet, Strejkeforbudet og — som de sidste Led i Rækken af »Kriseforanstaltninger« og »Nødforordninger« à la Brüning og von Papen — Socialreformen, Injuriedommene mod den revolutionære Presse, »det nye Septemberforlig« med de reaktionære Afstemningsregler samt Loven om tvungen Voldgift i Arbejdsstridigheder. — Massernes gradvise Opvaagnen i Hælene paa de skærpede Klassemodsætninger har tvunget »Demokratiet« til lidt efter lidt at vise sit Ansigt: det kapitalistiske Diktatur!

(Sluttes.) *Herman Grevlund.*

---

## DEMOKRATI OG AANDSMAGTER

II

(Sidste Artikel).

Det er en Misopfattelse, at Overbevisningen om Aandsmagters Tilværelse (gode og onde), uafhængige af, men øvende Indflydelse paa den animalske Skabning, som kaldes Menneske, kun kan næres af Okkultister, Spiritister og deslige Mystikere. Det er en af de grundlæggende Lærdomme i den mosaisk-kristelige Lov, medens den saakaldte »psykiske Forskning« er en videnskabeligkristelig kamoufleret Oppudsning af hedensk-mytisk Mystik: »Troen« paa aande-(spøgelse)agtig Gengangeri af afdøde Mennesker.

Jødespørgsmaalet er i Øjeblikket særlig brændende. Det har det iøvrigt været med vekslende Styrke i ca.

4000 Aar. Hvilket burde anses som et Vidnesbyrd om, at det i Kernen er et aandeligt og kun paa Overfladen et Race- og Nationalspørgsmaal.

Begrundelsen er, at Antisemitismen aldeles ikke er et Udslag af Harme over den finansmæssige og anden genial Glans, — Jødebetegnelsen har faaet. Hedningerne var Eksperter i Penge-(kommercielle) og andre Kunster i adskillige Aarhundrede inden Israels Børn kendtes under Jødenavnet. Det var bl. a. de gl. Ægyptere, som gav dem Smag for Dyrkelse af »Guldkalven«. Ordet Jøde er uden reel Mening, naar ikke dermed forbindes Tanken om Israels teokratisk-mosaiske Lov- og delvis demokratiske Forvaltnings-System. Nogle ældre erindrer maaske endnu de 10 Grundlovsparagraffer, der sætter Ejendomsretten til Jordkloden og den *Aand*, hvori dens Børn skal udøve Brugsretten, paa Plads og udenfor Betimeligheden af Krigserklæringer og Doktor-Disputatser.

Forholder det sig ikke saaledes med det, vi menneskelig talt betegner med Ordet *Aand*, at det angaar Tankerne, Sindet, Motiverne, Viljen, Følelserne? Og at det er vor bevidste Indstilling (dersom vi er vaagnet til Bevidsthed) til Omgivelsernes og de tilegnede Kundskabers aandelige Indflydelse, der er afgørende for vore Anskuelser og vor Handlemaade? Da vi alle uden vor egen Viljes Medvirken er dannet af Stof, som vi ikke kan *skabe* et Gran af, og vi heller ikke kan rose os af, at dette Stof har faaet Liv, er det da ikke ved Siden af Fornuften at give Materien Førsterangen i Tilværelsen og Aanden den sekundære?

Jævne Folks Æres- og Samvittighedsbegreber er desuden heller ikke saa relative, som »de af Naturen udvalgte« Vismænd finder for godt at abstrahere om. Uden akademisk Uddannelse (bedst *uden)* er det muligt at begribe lidt om Sammenhængen mellem Aandens og Naturens Love og at erkende lidt af Gengældelsens. — At den Styrelse, her sigtes til, ikke hidtil ret ofte har anvendt den hurtige Retsforfølgning, synes at være en haard Nød for mange. Men de, som virkelig *ønsker* at se Kernen, faar nok Skallen knust.

At de »ariske« eller indoeuropæisk prægede Nationer af *Forsynet* er bleven betroet den Opgave at skulle løfte den Arv, som Jødenationen forspildte, er siden Verdenskrigen bleven grundig afsløret som en Kæmpefabel. Arven skulde bestaa i, følgende Forsynets Styreprinciper: Du skal elske . . ., Du maa ikke begære (uretmæssig), Du maa ikke være falsk o. s. v., at indtage Jorden og opdrage dens Børn til gode selv- og medstyrende Skabninger. Det er Forklaringen paa, at disse Nationers Elite nu rager uklar med Fabeldigterne, begynder at nedtage det formale Flag for Israels Gud, laver spottende Hagetegn ved det og hejser det til Ære for de Guder, deres Hjerter altid har hængt ved: Despotiets, Ægyptens, Assyriens, Romas o. s. v.

Det israelitiske Lovsystems Ophav har imidlertid forbundet Systemet med Tilkendegivelse af, at *hele* Menneskearten skal faa Anledning til at blive en særlig fin »Elite« Fra denne Tilkendegivelse har vor Civilisations Demokrati hentet sine Idealer. Og i samme Omfang som demokratiske Idealister erkender sine Idealers Kilde og antager den uforlignelige Jødes Lederanvisning og -Praksis: »I kalder mig Mester . . . men se, jeg er iblandt eder som den, der *tjener«*, vil der gøres Fremskridt i den vanskelige Kunstart: Frihedens Selv- og Medstyrekunst.

Om det danske Demokrati vil kunne hindre Nationen i at hvirvles med i den sidste Tur af den Dødedans, de førende af Jødenationens »Arvtagere« intonerede 1914 er ikke Sagen.

Sagen er at tjene *Livets* og ikke Dødens Lov efter Grundsætningen: »Den, som vil frelse sit Liv (sig selv) skal miste det. . . . . « *Spatium.*

## TILLIDSMANDSMØDET

i København den 12. Juni havde trods den smukke Midsommeraften samlet 75—80 Tillidsmænd. Klubformanden hos Egm. H. Petersen, *Carl Larsen*, valgtes til Dirigent, og *Afdelingsformanden* gennemgik derefter de i Foraaret gennemførte Ændringer i Tarifen; Formanden bad desuden Tillidsmændene ikke trættes i Bestræbelserne for at begrænse Overarbejdet og bidrage til, at ledige Folk toges i Arbejde overalt, hvor det kunde lade sig gøre; endelig opfordrede han Tillidsmændene til at møde frem paa Organisationens Generalforsamlinger samt bidrage til, at Arbejdskammeraterne ogsaa mødte frem.

Herefter udviklede der sig en særdeles saglig og interessant Debat, i hvilken følgende havde Ordet: *Carl Larsen* (Egm. H. P.), *Wiedemann* (S. L. Møller), *N. Th. Svendsen* (Krohn) *Willadsen* (Philipsen & Co.), *Henrik Eriksen* (Schultz), *Børge Jacobsen* (Schultz), *Karl Schmidt* (Forbundsstyrelsen), *Bergstrøm* (Exprestr.), *Ejner Lassen* (Luno), *Magda Gede* (Styrelsen), *Rud. Calberg* (Styrelsen), *Albrechtsen* (J. Jørgensen & Co.), *H. Rinding* (Politiken), *S. V. Rasmussen* (Berl. Tid.), *Fr. Mehr* (Forbundsstyrelsen), *Jens Hansen* (Dagens Nyh.), *Aage Zuschlag* (Styrelsen) og *Formanden*. Debatten omfattede en Række Spørgsmaal, Forespørgsler stilledes og besvaredes, men der var tre Punkter, som Taler efter Taler skænkede Opmærksomhed, nemlig: *Tillidsmands-Institutionens Anerkendelse*, som havde vakt Glæde og Tilfredshed, *Overarbejdet* som foresloges kontrolleret gennem Statistik af kortere eller længere Varighed, samt *R. F. O.-Folkenes Optræden paa vore Generalforsamlinger*, hvilken Optræden af adskillige Talere stempledes som skadelig for vor Organisation og vore Medlemmers Interesser. Debatten førtes helt igennem paa en saglig og urban Maade.

Kl. 11 kunde *Dirigenten* slutte Mødet, men umiddelbart herefter greb *Afdelingsformanden* Ordet og mindede om, at det netop i Dag var 65 Aar siden, »Den typografiske Forening«, hele vor Organisations Moderforening, stiftedes; paa Sætterafdelingens Vegne indbød han derfor Mødets Deltagere til ved et Glas Vin at mindes Dagen. Deltagerne tilbragte nu en Times Tid i kammeratligt Samvær, hvor Taler og Sange vekslede, og hvor »den 65-aarige« fik et dundrende Leve.

*S. H.*

## SMAAT FRA NÆR OG FJERN

**Dødsfald.** Paa Øresundshospitalet i København døde forleden Sætteren *Orla Hansen*. Afdøde der kun blev 29 Aar gl. havde lært hos Spuhr & Siebuhr; hans sidste Arbejdssted var Luno, men han havde nu været syg fra Begyndelsen af 1933. Orla Hansens Kiste sænkedes i Jorden i Søndags paa Vestre Kirkegaard, medens vor Fane sænkedes over Graven.

**Sætternes Underafdeling** i København fyldte d. 12. Juni 65 Aar, idet det var den 12. Juni 1869, at »Den typografiske Forening« stiftedes ved et Møde i Lille Kongensgade 25.

Dagen mindedes i Forbindelse med Tillidsmandsmødet, der netop holdtes samme Aften.

»**Rejsende** i Næstved ekspederes paa »Næstved Tidende« *kun fra Kl. 4½—5 Eftermiddag.* — Udenfor denne Tid paa Kassererens private Bopæl, *Fredensvej 18, fra Kl. 7½—8 Aften.* — Henvendelse udenfor disse Tider er for Fremtiden unyttig.«

## DANSK TYPOGRAF-FORBUND
### BOGTRYKFAGETS ARBEJDSLØSHEDSKASSE
### VESTERGADE 5, 1. SAL, KØBENHAVN K.

**Kontorerne**
er aabne for Ind- og Udbetaling fra 1—3, *Lørdag 11—1.* samt *Fredag* og *Mandag Aften Kl. 5—6½.* Telefon 4331.

**Formanden**
træffes som Regel til samme Tider. Telefon 13,331.

**Anvisningskontoret**
Telefon 4331. Før Kl. 9 Form. og efter 6 Aften gennem Ryvang 1683. Telegramadr.: Typforbundet, København.

**Kvindeafdelingens Formand,**
Fru Alfrida Andersen, træffes indtil videre første Mandag i hver Maaned Kl. 5—6 paa Kontoret, Vestergade 5.

### FORENINGSMEDDELELSER

**Tilskud fra Hovedkassen**
er efter lovformelig Begæring tilsendt følgende Afdelinger: 12. Juni: Lyngby 200,00, Næstved 500,00, Aarhus 1000,00; 14. Juni: Silkeborg 300,00; 18. Juni: Hobro 300,00.

København, den 19. Juni 1934. *Forretningsudvalget.*

**Nye Medlemmer.**
København: Sætter Svend Aage Peter Nielsen, udl. 8. 6. 34 hos Egm. H. Petersen (arb. s. St.), Sætter Frederik Johannes Hansen, udl. 4. 6. 34 hos Ihrich (arb. s. St.).
Horsens: Sætter Peter Knudsen, udl. 1. 5. 34 hos F. Knudsen.

**Tiltraadte.**
København: 947 Poul Christensen fra Fabriksarbejderne (arbl.), 2693 Wilfr. Mortensen fra Fabriksarbejderne (arbl.), 1588 Hans Eliasen fra Rejse (arbl.), 3471 Gunnar Knudsen fra Rejse (arbl.), 7132 Knud Svendsen fra Rejse (arbl.), 7577 Folmer Olesen fra Rejse (arbl.).
Aalborg: 2592 N. P. Gudum (syg). Aarhus: 7265 Alfred Sørensen (arbl.). Hillerød: 1091 H. C. Hansen i Pl. Hobro: 6609 Evald Jensen Kobberrød (arbl.). Holstebro: 7331 Kaj Berggreen (S. Sørensens Bogtr.). Kolding: 5718 Ludvig Nielsen (arbl.), 3526 Niels Bertel Nielsen (syg). Nykøbing F.: 1565 Johs. Christensen (Centraltrykkeriet). Odense: 6775 Svend Peder Pedersen (Fyens Maskinsats), 3587 Børge Ellegaard Andersen (Militær), 6739 Jørgen Fischer (Fyns Soc.-Dem.). Skjern: 3690 E. Strandbygaard (J. Strandbygaard), 547 Henry Johansen (arbl.). Svendborg: 3569 Peter Johan Andersen (arbl.).

**Fratraadte.**
København: 224 N. Chr. Hansen paa Rejse. 7331 Kaj Berggreen paa Rejse. 6484 Emil Winblad til Remisearbejderne.
Aarhus: 6739 Jørgen Fischer til Odense i Pl. Assens 6147 Wilh. Haüser paa Rejse. Hobro: 6609 Evald Jensen Kobberrød til Aarhus i Pl. Kolding: 3582 Tage Nielsen paa Rejse, 1353 Otto W. Hein paa Rejse. Nykøbing F.: 7132 Knud Svendsen til Kbhvn. (arbl.). Ringsted: 2599 Chr. Schmidt paa Rejse. Silkeborg: 3807 Helge Jørgensen paa Rejse, 6544 Svend Aage Guld paa Rejse. Skive: 6562 Laur. Willadsen paa Rejse, 7796 Carl Emil Jensen paa Rejse.

**Udslettet paa Grund af Restance.**
København: 1374 Ludvig Hansen (Hansons Stempelfabrik).
Viborg: 6983 H. A. Horn, 6055 M. Holm.

**Udmeldt.**
København: 86 Carl H. Jørgensen (Amerika).

**Døde.**
København: 982 Orla Hansen, 12 Georg Andersen (C. Aller).

## FAGTEKNISK SAMVIRKE

**2. Kreds — Næstved.**

Central-Gruppen holdt Møde Torsdag den 14. Juni. — Forhandlingsprotokol og Regnskab godkendtes. — Til Formand nyvalgtes Ingvor Mortensen i Stedet for M. Petersen, der ikke ønskede at fortsætte. — Fra 1. Juli er Kredsstyrelsens Adresser derefter saaledes: Formand, Ingvor Mortensen, Skyttemarksvej 59. Kasserer: Chr. Jensen-Petersen, Fiksvej 21. — Sekretær: Holger Pedersen, Kostræde Bogtrykkeri pr. Lundby.

## KLUB-ANNONCER

Typografernes fagtekniske Samvirke
Københavns Kreds

Bog- og Akcidenssætter-Klubben
i København

**Besøg paa Social-Demokraten**

Onsdag den 27. ds. Kl. 20

**Vi mødes udenfor Bygningen**
**Nørre Farimagsgade 49 •**
**Medlemskortet bedes medbragt**

TYPOGRAFERNES SYGE-HJÆLPEKASSE

Grundet paa Bortrejse fra 23. Juni til 2. Juli ingen Træffetid Fredag den 29. ds. Sygemelding kan ske pr. Telefon Taga 5377.
*Kassereren.*

Søndag den 24. Juni:

**Jonstrup Vang**
Sct. Hans Torv Kl. 10.

**TYPOGRAFERNES SPORTSKLUB** Søndag den 24. Juni

**en sjov Tur i Skovene**

Mødested: Udenfor Hovedbanegaarden
**Kl. 8,45 præcis**

Sangerkrig
Tripletrav
Skovskiveskydning

Rejseudgifter ca. 1.50 Kr. pro persona

**E. L. SERVICE** Hurtig Udrykning Dag og Nat.
**ERIK LEVISON'S**
SPECIALVÆRKSTEDER FOR GRAFISKE MASKINER
TELF. CENTRAL 3018 - 5 Ledninger.
NATTELEFON NORA 6010.

# A N N O N C E R

## Ung Trykker,

udlært i et stort anerkendt Provinstrykkeri, ønsker Pladsforandring, helst i København. NB. Kendt med Universal og Rotary Paalægger og Automat Maskiner. — Billet mrkt. »99« modtager Ekspeditionskontoret.

## Dygtig Trykker,

som er kendt med Illustrationsarbejde, samt Universal-Paalæggerapparat, søges. — Billet mrkt. »98«, vedlagt Anbefalinger og Tryksager modtager Ekspeditionskontoret.

## Petit Matricer,

kun lidt brugte, en god, brugt **Kurv** til »Typograf« (Model A) og en brugt **Støbeform** (indst. fra 20— 24 Cic.) sælges billigt samlet eller delt. — Nærmere under Billet mrkt. »97« til Ekspeditionskontoret.

**FRITZ MÜLLER**
*Grafisk Fagforretning • Landskronagade 61*
Skrift, Messinglinier, Blindmateriel
Alle tekniske Artikler for Faget, Maskinbaand, Værktøj
Repræsentant for: Danske Farve- og Lakfabriker
Telf. Centr. 10 291

**FAENZA** FREDERIKSBORGGADE 46
GODE IDEER TIL GAVER I SØLV, LÆDER O. M. A. BILLIGE PRISER
KOLLEGER 10 %.

A/S **F. L. BIE** Valdemarsgade 14 København V.
TELEFONER: CENTR. 6518, 6519 & 8062
Samtlige Maskiner og Artikler for **Bogtrykkerier, Bogbinderier, Litho-Etablissementer, Klichéfabrikker** og beslægtede Brancher.
**Kulante Betingelser - Stadigt stort Lager.**

TANDLÆGE EDV. MØLLER
KØBMAGERGADE 30 II
KONSULTATIONSTID 10-3½, 6-7 EFTM. TELEFON 8181

TANDLÆGE VIGGO JENSEN
KLAREBODERNE 2 II, HJ. AF KØBMAGERGADE 40
KONSULTATIONSTID FRA 10—7
ONSDAG OG LØRDAG FRA 10—3½
TELEFON 15868

**ADOLPH WULFF**
fører alle Artikler for Bogtrykkere
MASKINER - SKRIFTER - FARVER
fra de bedste Fabrikker
*Valsemassefabrik og Valsestøberi*
*Brugte Maskiner haves altid paa Lager*
GOTHERSGADE 8 KJØBENHAVN K.
TELEFON CENTRAL 39 OG 5539

**J. G. A. EICKHOFF - KØBENHAVN V.**

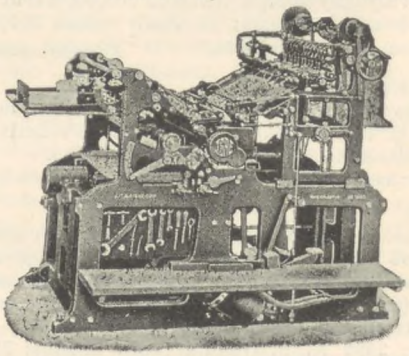

**Vesterbrogade 97, Tlf. 12078-79**

**CONTRASOL-FARVER**
Drøjere
Renere
Ultra lysægte
Bedre
Intensive
Nye Farver
fra **DRUBIN**

Redaktør: FR. NIELSEN, Egøjevej 3, Køge. - Telefon 533.
Ekspeditør: KARL SØRENSEN, Vestergade 5, 1. Sal, København K.
Abonnement gennem Postkontorerne 1 Kr. 50 Øre Kvartalet.
Annoncer 35 Øre pr. Petitlinje (pladss. Medl. 25 Øre). 26 Gange og derover Rabat.

Trykt i Industri-Trykkeriet, København.

# TYPOGRAF-TIDENDE

ORGAN FOR DE TYPOGRAFISKE ARBEJDERES INTERESSER

NUMER 26 KØBENHAVN DEN 29. JUNI 1934 61. AARGANG

## DAGENS EMNE

Hvis man blot for nogle faa Aar siden havde oprullet et Billede for os af Arbejderpolitikens Resultater, saaledes som de nu er aabenbare, vilde man have forsværget noget saadant, ikke med en dyb Protest, men enten med en Haanlatter eller med en knusende Forargelse.

Det onde er over os. Vi hører Røsten fra Skyen: Kys Riset, for det er Far, der slaar!

Hvert Aar har sin store Plage; i Fjor fik vi den Forligsmandslov, vi i dette Foraar har følt som det mest bidende Spanskrør, der endnu har ramt vor Ryg. Før kunde et Fag, hvis det havde Mod og Magt dertil, dog undertiden alene kæmpe sig frem til Fordele, økonomiske eller sociale, for sine Medlemmer; vi har taget adskillige saadanne Kampe paa os og haft Gevinst deraf; andre Fag har gjort det samme; disse smaa Tag, der efterhaanden, samlet i et Hele, tegnede et opadgaaende statistisk Billede, der virkede æggende og fremmende for Arbejdernes faglige Politik i det hele taget. Nu er den Kampform knægtet. Ikke blot: alle lige fattige, men alle lige afmægtige, er ved at blive Resultatet af Arbejdernes døgnpolitiske Kompromis'er.

Nu er man altsaa ved at lave til Fødsel igen, og denne Gang gælder det et Attentat paa vor Arbejdsløn, der jo ikke er blevet hævet gennem de sidste Aars stigende Varepriser. Den Arbejdstidsnedsættelse, som det blev forment vort Fag at slaa et Slag for gennem en Strejke, skal nu ogsaa løses ikke gennem et ærligt Lovgivningsarbejde, hvad der vilde være naturligt, men gennem nye Kompromis'er, hvor Arbejderne selv skal betale Gildet. Jeg skal ikke gaa i Rette med Raadet, da vi endnu kender saa lidt til dets Forslag; vi kender jo heller ikke den Stilling, Arbejderpartiets Repræsentanter eller dets politiske Førere vil tage til det, men man kan alene af den Tone, »Social-Demokraten« anslaar, begribe en hel Del.

Hvad er det for en forrykt Ide, at Arbejderne skal betale Arbejdstidsforkortelsen med en Part af deres Løn? Har vi da haft for stor Løn hidtil, eller er vore Livsfornødenheder faldet i Pris? Har man nogensinde under de sidste Generationers sociale Udvikling paa særlig det tekniske og økonomiske Omraade oplevet, at Arbejdslønnen er dalet ved Arbejdstidens Indskrænkning? Nej, tværtimod! Og noget saadant vilde jo være Galimathias. Skylden for Arbejdsløshedsmisèren, saaledes som denne tegner sig Verden over, er Maskinernes og de tekniske Hjælpemidlers Fremtrængen og disses Overflødiggørelse af menneskelig Arbejdskraft. I tidligere Tiders meget langsommere Udvikling frigav Opfindelserne netop Mennesket en Del af dets tidsmæssige Slid, og derved reguleredes den Gang de Forhold, der nu under en meget stærkere Udvikling er blevet til en Katastrofe, der kun kan afhjælpes ved en endnu stærkere Nedsættelse af Arbejdstiden. Arbejdslønnen derimod er betinget af Leveomkostningerne, og disse er ikke blevet lavere, efter at Arbejdsløsheden er blevet Krise,

Arbejdsgiverne har gennem mange Aar hævdet, at Arbejderne havde for meget i Løn; de har lagt Statistik foran os for at bevise det: vi har saa og saa meget mere end før Krigen. Det har vi maaske ogsaa, men saa havde vi ialtfald for lidt den Gang. Hvis vi nu gaar med til selv at betale den ene Arbejdsdag — eller blot en Brøkdel deraf — saa siger vi jo til vore Arbejdsgivere, at vi har haft for meget.

Hvorledes vil man i det hele taget kunne tænke sig, at vi skulde være i Stand til at erstatte en gennemgribende Arbejdstidsnedsættelse med Afsavn af en Sjettedel af vor Løn? Foruden Livsfornødenhedernes Stigning, hvorfor vi som nævnt ikke har faaet nogen Erstatning, bliver Huslejen stadig højere; Skatterne er steget og stiger stadig efter en vidunderlig genial Udpersning; alle Kontingenter, der jo er Tvangsudgifter, stiger; Gas, Lys, Transportomkostninger og saa videre i en Uendelighed er Genstand for en jævntgaaende Opgang. Hvor vil man, at vi skal tage Pengene fra til det hele. Den Dag, vi staar og ikke *kan* betale f. Eks. vort Forbundskontingent, hvad saa? Ja, for noget maa det jo komme til at gaa ud over, og saa kan det jo lige saa godt blive det ene som det andet.

Saa forlyder der noget om, at der skal laves Understøttelsesfond til de arbejdende. Hvor langt skal vi ud, før vi siger Stop.

Vi har haft noget lignende før — under Krigen; man blev den Gang klar over, at det var

en forrykt Ordning. Det er Mandens Arbejde, der skal lønnes, og ikke hans Børneflok. Og hvem véd forøvrigt, om ikke den barnefrie Mand har absolute Udgifter, der tynger ham lige saa haardt som den saakaldte Forsørger. Vi er ved at forgaa i Understøttelsespolitik, der dog ingenting hjælper.

Arbejdet frem til alle Mand — det er Vejen til et sundt Samfund. Og skulde det af finanstekniske Grunde saa være nødvendigt at nedsætte Arbejdslønnen, maa en ad Lovens Vej tilvarende Nedsættelse af alle Livsfornødenheder være en uvægerlig Følge deraf.

Men vi tror ikke, at saadanne drastiske Foranstaltninger er nødvendige. Saalænge de mange nyopførte, kostbare Lejligheder stadig kan finde Lejere, saalænge Forlystelseslivet kan florere som det gør, saalænge Bilernes Antal til Luksus- og Privatbrug stadig øges, saalænge de store Sommervillaer kan vedblive at skyde op paa vore Klitter og ved vore Strande, ja saalænge kan det ikke være paakrævet at beskære Arbejderens Løn, der i Forvejen rækker saa fortvivlet kort.

Ja, *jeg* siger ogsaa: lad os protestere, mens Tid er! Men den stærkeste Protest bør føres frem af vort Forbund, det i dette vitale Spørgsmaal har en Pligt overfor sine Medlemmer, som alle andre Forbund og Organisationer iøvrigt har en Pligt overfor den Arbejderstand, de repræsenterer. Skal ogsaa her det politiske Maskepi hæmme vor organisatoriske Kraft?

*N. Th. Svendsen.*

---

# KUN TILSYNELADENDE

Uden at nære noget Ønske om at forlænge Diskussionen med Traugott Nielsen om Forholdet mellem Fagbevægelsen og det politiske Socialdemokrati, bliver det dog nødvendigt at anholde et Par Paastande i hans sidste Artikel, da de næppe kan komme ind under Begrebet korrekt Historieskrivning og derfor nødig skulde staa uimodsagt — ikke mindst af Hensyn til den yngre Generation, som ikke har gjort hele Felttoget med.

Traugott Nielsen negligerer saaledes ganske den faglige Bevægelse og giver det Udseende af, at denne intet formaaede, før der kom Repræsentanter ind i Folketinget. Først da kom der Gang i Arbejdet for Arbejdstidsforkortelsen — siger han.

Forholdet er det ganske simple, at naar Fagforeningerne i Halvfjerserne og Firserne ikke kunde gennemføre en kortere Arbejdstid, var det paa Grund af manglende faglig Organisation. Altfor mange Arbejdere stod paa det Tidspunkt uden for Organisationerne, og dette hæmmede naturligvis i høj Grad Arbejdet for bedre Vilkaar.

Det er laante Fjer, Traugott Nielsen hæfter paa Socialdemokratiet, naar han tilskriver det Æren for den Arbejdstidsforkortelse, Arbejderne har opnaaet gennem det sidste halve Aarhundrede. Æren herfor tilkommer alene Fagbevægelsen, hvilket tilstrækkelig klart fremgaar deraf, at Bestemmelserne om Arbejdstidens Længde findes i de faglige Tarifer og ikke i nogen af Rigsdagen vedtagen Lov. —

Jeg har ikke sammenlignet de af L. S.-Bevægelsen opnaaede Resultater med Socialdemokratiets, men jeg har henvist til den Indflydelse, den partiløse L. S.-Bevægelse har formaaet at øve paa samtlige Partiers Politik — ogsaa paa Socialdemokratiets.

Traugotts Syn paa Arbejdernes Frihed og Selvbestemmelsesret er af en noget ejendommelig Art. Nej — siger han — de, der ikke »lader Hjærtet løbe af med sig«, foruroliges ikke af, at Arbejdernes Frihed indskrænkes. Det er *kun tilsyneladende.* Og det er ikke *»Tvang, men Disciplin«!*

Som om der var nogen Forskel paa disse to Begreber. Begge forudsætter Underkastelse og blind Lydighed. Den Aand, der raader i de staaende Hære, kalder man ogsaa Disciplin, men den opretholdes dog kun ved Trusler om Anvendelse af Magtmidler. Akkurat det samme er Tilfældet med de Indskrænkninger, der gennem Lovgivningsmagten er foretaget overfor Arbejdernes faglige Organisationer. *Det er Tvang* og intet andet og kan ikke bortforklares ved Hjælp af et fremmed Ord.

Kostelig er følgende Udbrud af Traugott Nielsen:

»Kravet om Frihed har været misbrugt af Drankere, Nazister, »Skatteborgere« og andre særprægede Samfundsmedlemmer; men saa længe der er Frihed til Udbytning, er der i hvert Fald *den* Frihed for meget.«

Jeg erindrer, at N. Th. Svendsen skrev noget om, at Traugott Nielsen var en ærlig Debattør, der ikke søgte at forvanske sin Modstanders Ord. Det forekommer dog mig, at Tr. N.s sidste Artikel gør denne Anerkendelse til Skamme. Thi ovenstaaende Citat kan kun være fremsat i den Hensigt at bibringe mindre tænksomme Læsere den Opfattelse, at den Frihedstrang, som har fundet Udtryk i Anledning af den nye Forligsmandslov og den tvungne Voldgift, er at sammenligne med den Frihed, som Drankere, Nazister o. s. v. ønsker sig forbeholdt. Lægger vi dertil Bemærkningen i samme Aandedrag om den Frihed, vi endnu har for meget — Retten til Udbytning — saa staar vi overfor den mest fuldendte Jonglør-Kunst — men ret beset den rene Meningsløshed.

Thi det er jo netop denne Udbytning, vi vil bekæmpe. Men der er den Forskel, at medens vi ønsker at beholde vore Vaaben i Kampen, saa mener Traugott Nielsen, at vi tjener vor Sag bedst ved at aflevere disse Vaaben og lade os trænge fra Skanse til Skanse — lige som i Tyskland — søgende at indbilde os selv, at det kun er *tilsyneladende* og at det, vi nu frivilligt giver Afkald paa, en skønne Dag bliver givet os tilbage!

Maa jeg sige til Traugott N., at man ogsaa kan trække *for* store Veksler paa Arbejdernes Godtroenhed. Det vil sikkert falde vanskeligt at faa dem til at tro paa Fordelen ved en saadan Kampmaade, lige som de heller næppe vil kunne forstaa, at »den festligt klingende Fanfare« om Frihed, Lighed og Broderskab — som Traugott skriver — kun var et *»følelsesbetonet* Agitationsmiddel«, noget, man viftede Arbejderne om Næsen med for at faa deres Stemmer, men som i Virkeligheden betød noget ganske andet, nemlig: *Kæft, Trit og Retning!*

*Fr. N.*

## DANSK TYPOGRAF-FORBUND

### Kontingentforhøjelsen.

Fra 1. Juli (fra og med 27. Uge) forhøjes Kontingentet til *Fortsættelseskassen* med 20 Øre for heltbetalende, 10 Øre for halvtbetalende og 15 Øre for mandlige Hjælpearbejdere i København. Kontingentet til *Hjælpekassen* forhøjes med 20 Øre for heltbetalende og 10 Øre for halvtbetalende.

Samtidig forhøjes Kontingentet til *Sygekassen i Provinsen* med 10 Øre for heltbetalende og 5 Øre for halvtbetalende.

Den *samlede* Kontingentforhøjelse bliver for *Provinsen* 50 Øre for heltbetalende og 25 Øre for halvtbetalende. For *København* 40 Øre for heltbetalende, 20 Øre for halvtbetalende og 25 Øre for mandlige Hjælpearbejdere.

København, den 26. Juni 1934. *Forretningsudvalget.*

### Pladstilbud.

I Henhold til Anvisningskontorets Regulativ, Punkt 7, gøres opmærksom paa, at ingen maa slutte bindende Aftaler om Pladstilbud, før Henvendelse er sket til Lokalkassereren i den paagældende By eller i København til Anvisningskontorets Bestyrer. Undladelse heraf medfører Karantæne.

## SKOLEUNDERSTØTTELSE UNDER FAGSKOLENS SOMMERKURSUS

Paa Foranledning af Fagskolen for Boghaandværk har Direktoratet for Arbejdsløshedsforsikringen givet Dispensation fra Bestemmelsen om, at der ikke ydes Skoleunderstøttelse i Sommerhalvaaret.

*De arbejdsløse Medlemmer i Provinserne, der ønsker at deltage i Fagskolens Sommerkursus, kan derfor søge ekstraordinær Arbejdsløshedsunderstøttelse.*

Ansøgningsskemaer faas paa Forbundskontoret og maa rekvireres og tilbagesendes senest i første Uge i Juli Maaned. Skolen begynder 16. Juli.

## KONTINGENTET I KØBENHAVN FRA 1. JULI 1934

| | Helt-betalende | Halvt-betalende | Mandl. Hjælpearb. |
|---|---|---|---|
| Arbejdsløshedskassen | 1.40 | 70 | 1.05 |
| Fortsættelseskassen | 40 | 20 | 30 |
| Hjælpekassen | 1.20 | 60 | 60 |
| Reservefonden | 60 | 30 | 45 |
| Sygekassen | 1.40 | 70 | 70 |
| Begravelseskassen | 10 | 5 | 5 |
| Lokalkassen | 30 | 15 | 20 |
| Samlet Kontingent | 5.40 | 2.70 | 3.35 |

## ADVARSEL TIL DE UNGE

Det ser ud til, som før sagt, at »Hjertemenneskene« alligevel kommer til at staa med Sejrens Palmer.

Heller ikke for *Traugott Nielsen* er det lykkedes at faa det marxistiske Søuhyre trukket paa Land og vise os, hvad det egentlig er for et Væsen. Men naar han i Slutningen af sin Artikel i forrige Nr. af »Typ.-Tid.« henvender sig direkte til Ungdommen, bør han modsiges, og jeg forsøger med at raade samme Ungdom til endnu en Gang at læse Tr. N.s Artikel og tænke lidt over, hvad det er for en Uldhaandskrabbe, han kræver, at de skal sluge raa.

Jeg citerer:

> »I skal staa *indenfor* »Broderskabet«, ind i Partiet. Dér kritiserer vi de Fremgangsmaader, Veje og Midler, der skal anvendes til Fremme af *Ligheden* mellem Samfundsmedlemmerne — ikke Ligheden i Udseendet og ikke Ligheden i Indtægterne, for de Ting behøver ikke at være lige, saalænge baade Evner og Krav er saa individuelt forskellige — men Ligheden i Start, i Chancer, i Muligheder.
> Og saa kommer Friheden ogsaa — tilsidst.«

Ja, saaledes staar der. Den sidste Sætning er vel kun et rimeligt Forskud paa Saligheden.

Det er en forfærdende og absolut »skadelig« Mangel paa den Logik, som *Herman Grevlund* saa klart efterlyser andetsteds paa samme Front.

*Hvorlænge* skal saa Forskellen paa Individer og Evner vare??

Jeg skal foreløbig se bort fra, at Forf. ikke vil forandre Uligheden i Udseende (!) og Indtægt (!), men da Individet og den særlige Begavelse er noget fundamentalt, saa er »Lighed i Start« altsaa ikke saa meget værd, da Forskellen paa Individer og Muligheder i Henhold til den givne Verdensorden vil slaa Spillet over Ende.

Det er den eneste *følgerigtige* Slutning af Traugott Nielsens Tankegang; men det er jo dér, Hunden ligger begravet. Jeg ser derfor en Pligt i at gøre de unge opmærksom paa dette *politiske Kandestøberi.*

Endvidere taler Tr. N. om *Disciplin.* En saadan Disciplin forudsætter to Parter: den, der meddeler (dikterer) Disciplin og den — *der faar Haandjern paa!*

Lad Haandjernene være en Kendsgerning, men forlang ikke, *at vi ogsaa skal sige Tak!*

Jeg glemmer aldrig, da jeg i 1903 første Gang saa et prøjsisk Kompagni marchere i Berlin. De *ensklippede* Hoveder havde de kun, for at Halsbindene ikke skulde glide op, men Benene strakte de, som de nu strækker Arme; det sidste er vist ogsaa indført i Danmark — som en ny, men lidet dansk »Disciplin«.

Det maa være en interessant Opgave for en intelligent og rask ung Mand at rive en Flænge i dette fordømte Blændværk.

Da jeg imidlertid har en anden Tro til Fremtiden, vil jeg istedetfor raade sund Ungdom til f. Eks. at stifte Bekendtskab med Socialminister *Steinckes* Radioforedrag »Personlig Kultur« (Soc.-Dem. Kronik f. 20.—21. Juni), hvor *den søgende frit kan vælge* et bredt og godt Grundlag for Udvikling af en Kultur, som ogsaa kan føre til politisk Afklaring.

Iøvrigt skal *Bibelen* og *Holberg* være en god, gammel Kur mod aandelig Blodmangel.

24. - 6. - 34. *Louis Møller.*

## FRA DEN ØVRIGE VERDEN

**De amerikanske Typografers Arbejdsforhold.**

Det engelske Typografforbunds Organ »Natsopa Journal« bragte fornylig en Artikel af Præsidenten for det amerikanske Typografforbund, *George L. Berry*, om Arbejdsforholdene i de grafiske Fag i Nordamerika saaledes som de nu former sig under Præsident Roosevelts Fagforeningspolitik.

Den første Paragraf i den nye Lov om Arbejdsforholdene fastsætter hvilke Fag, der hører under Betegnelsen »grafiske Fag« og hvilke Kategorier mandlige og kvindelige Arbejdere, der er underkastet Lovens Bestemmelser. Det fremgaar af denne Paragraf, at ikke alene Trykning paa Presse eller anden Maskine henregnes til de grafiske Fag, men enhver anden Mangfoldiggørelse, der er i Stand til at erstatte det trykte Ord; man læser saaledes, at selv Liniering og Stempling er en Mangfoldiggørelse, der hører under Lovens Bestemmelser; derimod er Dagbladene undtagne, idet der findes særlige Bestemmelser for disse.

Af særlig Interesse er Lovens Paragraf 11, der behandler Ansættelsesforhold, Lønninger Arbejdstid o. s. v.

I første Afsnit bestemmes det, at alle, der arbejder ved de grafiske Fag, har Ret til at organisere sig, og deres valgte Tillidsmænd har Ret til at føre Forhandlinger med Arbejdsgiverne. Ingen, hverken Arbejdsgiver, Leder af en Virksomhed, Faktor eller Arbejdsformand, maa forfølge en Arbejder, fordi han hører til en Organisation eller søge at formaa ham til at udmelde sig af Organisationen, ligesom det er dem forbudt at øve nogensomhelst Tvang overfor Arbejderne ved Valg til deres Organisation.

Det er tilladt Arbejderne at stifte nye Organisationer og hverve Medlemmer til dem. Arbejdsgiverne er forpligtet til at overholde Maksimalarbejdstiden, at udbetale Minimallønnen og iøvrigt at efterkomme alle Bestemmelser om Arbejdsforholdene.

Hvad Lønninger angaar skelner Loven kun mellem 2 Kategorier, idet Paragraf 21 bestemmer, at 1. Kategori omfatter alle Virksomheder i Byer med indtil 25,000 Indbyggere og hvis Aarsomsætning ikke overstiger 50.000 Dollars (Dagblade er stadig undtagne); til 2. Kategori hører Byer med over 25,000 Indbyggere og en Aarsomsætning i Virksomheden paa mere end 50,000 Dollars.

Til denne Inddeling skal det bemærkes, at det længe i Amerika har været Skik og Brug at lægge store Kæmpeforetagender ud til mindre Byer eller ud paa Landet; derved sikrede Arbejdsgiveren sig nemlig billig Arbejdskraft og kunde underbyde Trykkerierne i de større Byer.

Det største Trykkeri i Staten Massachusetts ligger saaledes i en ganske lille By i Nærheden af Boston.

Hvad Arbejdstiden angaar, har de organiserede amerikanske Typografer været ude for et mindre Uheld. Under Forhaandsforhandlingerne var Organisationerne blevet enige om at forlange 32-Timers Arbejdsuge, men under de videre Forhandlinger frafaldt et enkelt Forbund dette Krav, og dette Brud paa Sammenholdet resulterede i, at Arbejdstiden blev fastsat i Loven til 40 Timer om Ugen. For at forhindre Omgaaelse af Loven er Afsnittet om Arbejdstid ledsaget af strenge Bestemmelser. Det er saaledes forbudt baade Arbejdsgiveren, hans Familiemedlemmer, Ledere og Faktorer at arbejde mere end 40 Timer om Ugen, og ingen Arbejder maa have mere end 6 Arbejdsskifter om Ugen og intet Skifte maa overstige 8 Timer. Arbejdstid over 8 Timer pr. Dag betragtes som Overarbejde og skal betales med et Tillæg paa 33—50 % til Timelønnen. Overarbejdstimerne er imidlertid ogsaa behæftet med en Klausul, thi indenfor et Tidsrum af 13 Uger maa den samlede Arbejdstid ikke overstige 520 Timer. Ved Trykning af Ugeblade samt i Trykkerier i ganske smaa Byer, hvor det er vanskeligt eller umuligt at skaffe passende Arbejdskraft, kan der tilstedes nogle faa Lempelser i Reglerne.

## ULVEN I FAAREKLÆDER

II

(Sidste Artikel).

Den anden af det »demokratiske« Eksperiments »Hemmeligheder« er det i Repræsentationsfænomenet givne, over Menneskenaturens Natside rugende Tendens til at tabe Principerne af Syne. Denne Tendens til Hytten af eget Skind, der forklarer Socialdemokratiets Strukturændring i konservativ Retning og levendegør Sentensen: »Socialismen kan føre til meget — blot den forlades i Tide.« En Sandhed, Statsministeren aktualiserede, da han kaldte dem for Slyngler, der endnu kæmpede for hans Ungdoms Idealer!

Den saakaldte »lige og almindelige Valgret« — »Demokratiets« skønneste Blomst — gøres illusorisk gennem Risikoen ved at give den opstillede Kandidat, hvis egentlige Kulør først toner frem *efter* Valget, Repræsentationsbemyndigelse. Et Lotterispil med som Regel lutter Nitter! Man holder paa Rødt — og Sort kommer ud! Det tragiske er her, at Forvandlingen i den politiske Farvelade undgaar de flestes Opmærksomhed. Blot ved at afgive Stemmen paa et Parti, der engang i Tidernes Morgen spillede i det røde, tror man den hellige Grav vel forvaret, men betænker ikke Faren ved uden Bekymringer for Resultatet at lade andre tænke for sig. Den Tryghed, hvormed Loddet lægges i Valgurnen til Fordel for menneskeligere Levevilkaar, sikrer i Virkeligheden den fortsatte Trivsel af et Samfundssystem, der kun lader sig opretholde paa Bekostning af Massernes økonomiske Interesser. — Massernes Medbestemmelsesret ledes ind i Repræsentationens Hvirvel, gennemgaar en Renselsesproces, der befrier den for alle Ingredienser, der paa nogen Maade kan true »Demokratiet«s Idyl. Et Hokuspokus, der let og forholdsvis smertefrit kvæler alle Flertalsstyre-Nykker i Fødslen og lader alt blive ved det gamle — ved Mindretalsstyret, ved Bourgeoisdiktaturet!

Intet har som Udnyttelsen af en vunden Position til personlig Fordel formaaet at udskyde Arbejderklassens endelige Opgør med Kapitalismen. Denne véd man da saa nogenlunde, hvor man har, selv om den formummer sig nok saa meget; det er ulige vanskeligere at gøre sig fortrolig med, at der gives Mennesker, der

opfatter Tillidshvervet, der betroedes dem, som en Spore til kun at løse det sociale Problem for deres egen Mund! Derfor ses det ogsaa, at kun dèr, hvor Førerne *er* Førere, d. v. s. staar paa *Massernes* Side, dèr, hvor Førerprincipet i Kraft af Massernes Kontrol med Førerne bestod sin Prøve, kun dèr — i Sovjet-Unionen — har *Arbejderne* Magten. —

Har »Demokratiet« til Opgave at camouflere det kapitalistiske Diktatur, følger ogsaa, at det ikke er kræsen i Valget af Midler til Indtærpning af Fiktionen om, at Modsætningerne Kapitalisme og Demokrati lader sig forene. Altsaa: at Kapitalister og Proletarer har fælles Interesser, at Ulv og Lam kan tænkes græssende Side om Side! Karakteristisk for denne Art af Propaganda er »Demokratiets« *formelle* Afstandtagen fra de aabenlyse Diktaturer: Fascistdiktaturet og Arbejderdiktaturet. Skulde den *reelle* Lighed og Forskel defineres, vilde Resultatet dels fastslaa »Demokratiets« Familjeskab med Fascismen, dels aabenbare det mindre fortjenstfulde i de to Bourgeoisdiktaturers Hævdelse af fortsat Udbytning i et privilegeret Faatals Interesse end Arbejderdiktaturets Likvidation af Udbytningens Skændsel i Massernes Interesse!

Af samme tvivlsomme Oprindelse er den navnlig fra socialdemokratisk Side fremsatte Paastand, at Kommunisme fremelsker Fascisme, — i den Dobbelthensigt at fralægge sig Ansvaret for Tingenes katastrofale Udvikling og — gennem Mistænkeliggørelse af den Bevægelse, der stiller sig i Spidsen for Fascismens Bekæmpelse — afholde Masserne fra Kamp. Afklædt alt det pædagogiske, siger Paastanden jo kun det givne, at Tryk sædvanligvis avler Modtryk. At det tværtimod er den af demokratiske Illusioner svækkede Arbejderklasse, der baner Vej for Fascismen, viser den politiske Udvikling i Tyskland, hvor Størstedelen af Arbejderklassen, som laa under for Socialdemokratiets »Mindre-Onde«-Politik, gav Hitler Vind i Sejlene, saa den tyske Fascisme — Nazisme — blev Resultatet. Hvor Arbejderne er vaagnet til Bevidsthed om Rækkevidden af deres Styrke, om Værdien af Sammenholdet paa *marxistisk* Grundlag, dèr findes ingen Fascisme. Sovjet-Rusland staar som det lysende Eksempel herpaa!

»Demokratiets« Advarsel mod Fascismen er en af Klogskabshensyn dikteret Selvbeskyttelsesforanstaltning, der byder saa vidt gørligt at fare med Læmpe for at holde Spillet gaaende og længst muligt udskyde Opgørets Dag, hvor Masken nødvendigvis *maa* falde og afsløre, at Fascismen i Virkeligheden ikke er andet end den konsekvente, direkte Udvikling af »Demokratiet« i Kapitalismens sidste Fase: det *aabenlyse* kapitalistiske Diktatur!

*Herm. Grevlund.*

---

# OM AT BEDØMME

Først dette, ærede Kollega H. Eriksen, at naar jeg i mit aabne Brev til Dem har ønsket at dølge Navn for Offentligheden, saa er det af principielle Grunde, som jeg meget nødig vil, at Redaktøren skal undgælde for. Privat er jeg villig til paa Anfordring at slaa Visiret op for baade Aasyn og Navn. Redaktørens »Overture« finder jeg mig forpligtet til at tage Medansvaret for. H. E.s polemiske Tone var nemlig — og dette Indtryk bliver ikke helt udslettet i den mere elskværdige replicerende Artikel — i sin Virkning paa *mig* insinuerende overfor den anden Part i Undersøgelsen af den *fælles Sags Fundament*. At H. E. *ikke* har tiltænkt sin Modpart urene Motiver og Forsøg paa med velberaad Hu at misbruge Ytringsfriheden til at ødelægge det noble Sammenhold mellem Fag- og Klassefæller, er jeg ifølge Velanstændighedens og Logikens Love forpligtet til at tro.

Naar jeg appellerede til H. E.s Tillid til Kollegernes Evne til at tænke selv, havde jeg langt mere den etiske og selvkritiske Bedømmelse i Tanke end den personlig uansvarlig politiske. At Politik er et blodigt Haandværk, er endnu en fuldgyldig Aforisme. Det demokratiske Ideal skulde i dets rette Udfoldelse være en Hindring for Blodsudgydelsen. Men dersom ikke dette Ideal, der nu næsten er forsvunden fra Jorden, skal uddø ogsaa i det fagre Danmark, nytter det ikke at abstrahere overfor Masserne om Betydningen af Opbudet ved Stemmeurnerne. Hver enkelt Vælger bør vide, at han ikke alene ved Urnen, men i hele sin Livsførelse — midt i en Verden af ved fysisk Magt uovervindelige Folkefjender — staar som Pioner for det højeste menneskelige Ideal: *Selv- og Medstyrets*. Han maa indstille sig paa det defensive Martyriums Eventualitet — som enhver *brav* Kammerat jo altid gjorde i vort blide Land, naar det trak op til faglige Kampe.

Det er min afgjorte Overbevisning, at er der blandt de i Danmark for Hjem og Brød arbejdende Klasser nogle, som tænker og — saa langt de tør — handler politisk reaktionært og i Dagliglivet ukammeratligt, er det med meget faa Undtagelser den praktiske Forstand, men meget mere den *moralske* Habitus, der er i Ulave. De, som bekender sig til den marxistiske Troslære og affinder sig med Samvittigheden ved *blot* at deltage i Stemmeformaliteterne, afgiver lige saa liden Garanti for *personlig* aandeligt og politisk Frisind og godt Kammeratsind som en Bekendelse til den Augsburgske Konfession, flittig Deltagelse i Kirke- og Altergang og Arbejde i Menighedsraadene er nogen Garanti for, at man er en sand protestantisk Kristen.

Jeg har ikke læst Hartvig Fritsch's Bog. Men er de tyske Kommunister deri blevet naglet til en aandelig Skampæl, behæftet med Hovedskylden for den tyske Katastrofe, maa jeg her lade en intuitiv Reagens træde i Stedet for en Imødegaaelse af sikkert saglig begrundede Synspunkter, jeg ikke har sat mig ind i. Derfor behøver mine Argumenter ikke at være *usaglige*.

Kommunister og Socialdemokrater vedkender sig begge den samme økonomisk-videnskabelige Læremester. At de har spaltet sig i to Partier, hvor det gælder Karl Marx som aandelig-politisk Dogmatiker og Profet, er en saa aabenbar national-opportun Foreteelse, at den udmærket taaler en Sammenligning med den 30-aarige Krig mellem Katolikker og Protestanter. Denne Krig gjorde Europa næsten til en Ørken. Mange af de kæmpende paa begge Sider var sikkert oprigtige i deres hypnotiske Ekstase for den Sag, som deres respektive Feltherrer proklamerede som »Guds Sag« og »Kristi Sag«. (Nu udfører Rustningsindustriens Propagandapresse i den »kristelig-national-patriotiske Agitation en Kende mere rationelt Arbejde!)

Men den store Nazarærer havde hverken Lod eller Del i denne eller nogen anden Krig, som er ført i hans Navn.

Hans Idealer og Program var ukendt og »uden Interesse« for de kæmpende Feltherrer, Feltposter og Lejehære.

Det samme er nøjagtig Tilfældet med de høje Herrer, der »raader« for »Resultaterne« i Geneve og har raadet for det Par Hundrede andre Konferencer, som er afholdt siden 1918 for at skabe »Fred paa Jorden og i Mennesker Velbehag!«

Og mon ikke Karl Marx vilde vende sig i Graven, dersom han anede, hvordan hans Fædreland og hele Verden nu ser ud og kunde høre Bulderet fra det Broderhad, der udøves mellem dem, som bekender sig til hans Lære? *Jysk Kollega.*

## FAGMØDE I SKJERN

I Forbindelse med Amts-Arbejderstævnet *Søndag den 15. Juli* indbyder nedennævnte Afdelinger til Fagmøde i Skjern.

Mødet vil begynde Kl. 10½ paa Grønlunds Hotel. — Der er god Togforbindelse til Skjern fra de fleste jydske Byer, og da Tarifsituationen til den Tid sikkert vil byde paa Stof til Drøftelse, venter vi stor Tilslutning til Fagmødet.

Forbundets Formand, *Jul. Shrøder*, har lovet at komme til Stede.

Der vil blive arrangeret en Udstilling af Tryksager, fremskaffet af Fagteknisk Samvirke.

Velkommen til Fagmøde og Arbejderstævne.

*Herning Lokalafdeling.* *Holstebro Lokalafdeling.*
*Ringkøbing Lokalafdeling.* *Varde Lokalafdeling.*
*Struer Lokalafdeling.* *Skjern Lokalafdeling.*

## EN LILLE HILSEN —

Ikke uden Interesse studerer jeg hver Uge vort Fagblads Spalter — jeg var lige ved at tilføje: af gammel Vane. — Naa, Troen *kan* jo — som bekendt — flytte Bjerge, og saa maa den vel — hvis den da er stærk nok — ogsaa kunne holde Troen vedlige paa de mange Tusinder, som gennem Maaneder, ja, Aar har været uden Virke ved Typografien. . . . Jeg kender saaledes en god Fagfælle, der ikke har haft Beskæftigelse ved Typografien i omtrent 10 Aar. Og ser man ham en Dag først i Ugen, ja, saa er hans Ansigt *et* straalende Smil, som *kan* sige: Der er langt til Fredag; der bliver vel et Job til mig med — — — men jeg har jo ogsaa løbet paa denne vor Kollega, der er den fødte Optimist, en Dag sidst paa Ugen eller Maaneden, naar Huslejen forfaldt og da kunde han være bister — altsaa ikke bitter, for det ligger ikke for ham; han taler da om: Tror Du, Peter, at de ledige kommer i Arbejde i den Rækkefølge, de er kommen ud . . . ja, eller, som han siger: Den sorte Liste . . . Faktorernes og Bogtrykkernes hemmelige Aftaler . . . er den solideste Blokade, der findes . . . den har ogsaa den Fordel fremfor den officielle, som hveranden Aften findes i Socialen . . . og som kun kan være tillokkende for Menneske-Vrag . . . Aftalerne, som — maaske — ikke findes paa Papiret, kan ikke rammes af selv den skarpest formede Tugthus- eller Lockout-Lov. . . .

— — — Naa, jeg var nok — for at tale med Ludv. Brandstrup — ved at komme lidt langt fra Emnet. . . .

Tilbage til Emnet: Tankerne, der kommer til Orde i »Typ.-Tid.« som et Spejlbillede af de Forhandlinger, der foregaar paa de forskellige Fagmøder — Tanker, som — sikkert ud af et ædelt Sindelag — peger hen paa at skaffe de ledige Kolleger i Arbejde. . . . Enkelte Forhandlings-Deltagere hævder, at man — for at opnaa det tilsigtede Maal — skal sætte ind for en forlænget Sommerferie. — Jeg vil ønske for den arbejdende Kollegas *egen* Skyld, at Ferien maa blive forlænget — ja, fordoblet; jeg er af den Opfattelse, at en Maaneds Ferie ikke var for meget til Husvalelse for den — for at benytte et meget mildt Udtryk — Anspændelse, de arbejdende Kolleger maa gaa i, maaske forenet med en vis Frygt: i Dag var det min Næs-Gespon, i Morgen — ? . . .

Men mon de paagældende, velmente Kolleger har gjort sig klart, hvor lidt eller hvor meget, Ferie-Spørgsmaalet har med Mer-Beskæftigelsen at gøre; hvad om vi bad vort Forbund foretage en regulær Undersøgelse af dette ikke uinteressante Spørgsmaal — ikke blot for i Sommer, men ogsaa i de sidst forløbne Aar.

Større Tiltro har jeg til, at en Forkortelse af Arbejdstiden kunde være en hjælpende Haand til de arbejdsløse Kolleger — jeg har hørt Pessimister hertil sige: Mon ikke Arbejdsgiverne ligefrem ønsker en Forkortelse for at spare paa Lys og Varme — jeg tør ikke i Dag være enige i denne Opfattelse; men jeg vil skynde mig at sige: *Arbejdstids-Forkortelsen maa fremsættes i Forbindelse med et ufravigeligt Krav: Bort med alt Overarbejde;* lad der ikke blive udført noget halvt paa dette Omraade ved at indføje: alt unødvendigt Overarbejde; thi hvortil kan et Overarbejde være nødvendigt — andet end til en kunstig Lønforhøjelse. — Var det din Hensigt, Kollega. Du *kan* ripostere med en Bemærkning: Saalænge det er tilladt en statsansat Embedsmand at have et Bierhverv, som giver større Fortjeneste end hans egentlige Gage. . . .

Det første som det sidste: De er lige utiltalende i vor Tid som i enhver anden Periode. Og jeg siger til Socialminister Steincke: Du kan til Tider være lidt original; gør en Ende paa dette Dobbeltspil. Det kan jo være, at det kunde redde Ministeriet Stauning ved næste Valg — jeg selv ser ingen anden Redning.

Mit Tanke-Spind sønderflænges af Børnenes Sang ude i Haven: . . . Vi er det unge, sejrende Proletariat — og skam faa *de* eller *den*, som tager *Troen* fra dem, eller blot gør Forsøg derpaa. . . . *XX*

## GENERALFORSAMLINGER

### Aarhus Lokalafdeling

afholdt ordinær Generalforsamling Fredag den 22. Juni i Amaliegades Forsamlingsbygning. Formanden, *Ernst Pedersen*, bød velkommen og *Anton Nielsen* valgtes til Dirigent.

*Sekretæren* oplæste Forhandlingsbogen, der godkendtes. *Formanden* gav et Par Oplysninger til den oplæste Forhandlingsbog, der toges til Efterretning efter at *Holger Hansen, Knud Vitten* og *Ths. Pedersen* havde haft Ordet for et Par korte Bemærkninger.

*Valdemar Hansen* aflagde en udførlig Beretning fra Demokraten. Der udspandt sig en lille Diskussion mellem *Ths. Pedersen, Valdemar Hansen* og *Ernst Pedersen*. Beretningen godkendtes. *P. Nielsen* aflagde Beretning fra Produktionsforeningen, der ligeledes godkendtes. Formandens Løn, der hidtil har været 200 Kr., forhøjedes efter Forslag til 400 Kr. Som Formand genvalgtes *Ernst Pedersen* med Akklamation. Som Styrelsesmedlemmer genvalgtes *Chr. Christensen* med 43 Stemmer, *Henry Nielsen* 38 og nyvalgtes *Carl Kirkebeek* med 38 i Stedet for P. Jørgensen, der ikke ønskede Genvalg, derefter fik *Ths. Pedersen* 33, *C. Gr. Nielsen* 20 og *Vistisen* 18 Stemmer. Som Revisor genvalgtes *E. Christensen*.

Da ingen ønskede Ordet under Eventuelt kunde Dirigenten slutte den korte Generalforsamling. *P. N.*

## FORRETNINGSUDVALGSMØDER

22. Maj 1934.

1. Mehr refererede Mæglingsmøder i Aarhus og Viborg. — Sagen fra Aarhus toges til Efterretning, medens Sagen fra Viborg forfølges ved Den faste Voldgiftsret.

2. Fra Københavns Overpræsidium forelaa til Erklæring en Anmodning om fri Proces til et Sagsanlæg mod Organisationen fra to tidligere Blokadebrydere. — Svarskrivelse afsendes.

3. De samv. Fagforbund fremsender Arbejdsgiverforeningens Klageskrift til Den faste Voldgiftsret i Anledning af Generalstrejken i Esbjerg. — Svar afsendes.

4. Det foretagne Valg af Tarifkommission for Provinserne refereredes. — Til Efterretning.

5. Der Luxemburger Buckdruckerverein sender Indbydelse til Deltagelse i Organisationens 70 Aars Stiftelsesfest 24. og 25. Juni. — Der sendes en Hilsen.

6. De opslaaede Stipendier til Deltagelse i Fagforeningskursus uddeltes til 22 Ansøgere med 30 Kr. + Rejse, dog ikke udover 50 Kr. ialt.

7. De samv. Fagforbund fremsender Indbydelse til Deltagelse i Den 5. internationale Sammenkomst for yngre Fagforeningsmedlemmer i Dorchester fra 26. August til 2. Septbr. — Henlægges.

8. Et Medlem var efter Ansøgning bevilget Ret til at oppebære vedtægtsmæssig Understøttelse under Ophold paa Den internationale Højskole i Helsingør. — Til Efterretning.

20. Juni 1934.

1. Arbejdsdirektoratet meddeler i Skrivelse af 2/6, at den af Medlem Nr. 7535 Poul Madsen fremsendte Klage over en ham af Forretningsudvalget idømt Karantæne ikke har kunnet tages til Følge, men at Nævnet har godkendt Forretningsudvalgets Afgørelse.

2. Mehr refererede Fagmøder i Maribo og Roskilde. — Til Efterretning.

3. Voldgiftssagen mod Bogtrykker S. Sørensen, Holstebro, var forligt ved Den faste Voldgiftsret. Forliget refereredes. — Til Efterretning.

4. De samv. Fagforbund fremsender i Cirkulære af 30. Maj Opfordring til i større Udstrækning at udnytte Loven om Tilskud i Anledning af Ungdomsarbejdsløsheden. — Gaar til »Typ.-Tidende«.

5. Skrivelse fra Bog- og Akcidenssætterklubben i København ang. Planerne om Oprettelse af en Maskinsætterskole i Forbindelse med Fagskolen. refereredes. — Svarskrivelse afsendes.

6. Svenska Typografförbundet meddeler, at det nu har foretaget Opsigelse af Laanet til Tyskland til Tilbagebetaling 1. April 1935. — Til Efterretning.

7. De samv. Fagforbund og Socialdemokratisk Forbund fremsender Opfordring om yderligere Støtte til Matteotti-Fonden. — Udsættes.

8. Landssammenslutningen af Maskinsættere fremsender i Henhold til tidligere Brevveksling forskelligt Materiale til Belysning af Fordelen ved Indførelsen af elektrisk Opvarmning ved Sættemaskiner. — Materialet videresendes til Kommissionen, som arbejder med Fabriklovens Revision.

9. Fra Arbejdernes Oplysningsforbund forelaa Beretning for 1933—34 samt Indbydelse til Deltagelse i et udvidet Fagforeningskursus paa Roskilde Højskole fra 2. til 23. Septbr. — Henlægges.

10. En Komité, som kalder sig Thälmann-Thorgler-Befrielseskomitéen for Danmark anmoder om Tilslutning og økonomisk Støtte. — Henlægges.

11. Et Medlem i Odense tilstodes paa Grund af Alder Kontingentfrihed til Syge- og Begravelseskassen.

12. Et Medlem i København tilstodes paa Grund af Alder Kontingentfrihed til Begravelseskassen.

13. Der forelaa Klublove fra Personaleklubberne »D. B. B.« (Det Berlingske Bogtrykkeri) og »N. C.« (Nørrebros Centraltrykkeri). — Godkendtes med enkelte Ændringer.

Mødet hævet.

## DANSK TYPOGRAF-FORBUND
### BOGTRYKFAGETS ARBEJDSLØSHEDSKASSE
### VESTERGADE 5, 1. SAL, KØBENHAVN K.

**Kontorerne**
er aabne for Ind- og Udbetaling fra 1—3, *Lørdag 11—1.* samt *Fredag* og *Mandag Aften Kl.* 5—6½. Telefon 4331.

**Formanden**
træffes som Regel til samme Tider. Telefon 13,331.

**Anvisningskontoret**
Telefon 4331. Før Kl. 9 Form. og efter 6 Aften gennem Ryvang 1683. Telegramadr.: Typforbundet, København.

**Kvindeafdelingens Formand,**
Fru Alfrida Andersen, træffes indtil videre første Mandag i hver Maaned Kl. 5—6 paa Kontoret, Vestergade 5.

## FORENINGSMEDDELELSER

**Tilskud fra Hovedkassen**
er efter lovformelig Begæring tilsendt følgende Afdelinger:
20. Juni: Odder 350,00; 26. Juni: Faaborg 450,00.

København, den 26. Juni 1934. *Forretningsudvalget.*

**Nye Medlemmer.**

København: Sætter Robert Edvard Sandberg, udl. 11. 6. 34 hos Barfod & Co. (arb. s. St.). Sætter Carl Chr. Kløve Johansen, udl. 14. 6. 34 i Vesterbros Bogtr. (arb. s. St.). Trykker Ib Amorsen, udl. 21. 6. 34 hos Qvist & Co. (arb. s. St.). Trykker Willy Jens Tr. Nielsen, udl. 22. 6. 34 hos Barfod & Co. (arb. s. St.). Paal. Viola Helena Lund, udl. 16. 6. 34 hos V. Søborg (arb. s. St.). Hj.arb. Knud Kotte, tidl. Medl. (Egm. H. Petersen). Hj.arb. Hans Aksel Kjellerup Keller (Winther & Winther). Hj.arb. Axel Edvard Christensen (P. Christiansen).

Rønne: Sætter Gustav Enoch Aakerlund, udl. 13. 6. 34 i Bornholms Avis.

**Tiltraadte.**

København: 547 Henry Johansen fra Skjern (arbl.), 2855 Albert Christensen fra Rejse (arbl.), 651 Orla Reimer Hansen fra Rejse (Dagens Nyh.), 2773 Willy Schmidt fra Rejse (arbl.), 1353 Otto W. Hein fra Rejse (arbl.), 4888 Maja Nielsen fra Helsingør (arbl.).

Aalborg: 7246 P. Jørgensen (Aalborg Stiftstidende). Aarhus: 3637 Chr. Worm (arbl.), 7969 C. Grøndal Nielsen (arbl.), 7166 Harry Petersen (arbl.), 7385 Holger Willy Laursen (arbl.), 6790 N. S. Kirkeberg i Pl., 6609 Evald Kobberrød (Maskinsatsfabr.). Assens: 6147 Wilh. Haüser (arbl.). Esbjerg: 6557 Will. Jørgensen (Fredslund, Brørup). Haderslev: 7838 Christ. Løhndorff i Pl. Kolding: 6375 J. Vilhelm Hovedskou (Jydske Tidende). Nyborg: 2873 Edvin Jørgensen (arbl.). Ringsted: 3783 Einar Mortensen (arbl.).

**Fratraadte.**

København: 1429 Frantz Persson paa Rejse, 4888 Maja Nielsen til Bogbinderne, Sætter Knud Kobberød til Murarbejdsmændene.

Aarhus: 7232 Henry V. Jensen til Odder i Pl., 6640 Holger Nielsen paa Rejse, 6588 Johan Andreasen til Aalborg i Pl. Esbjerg: 6790 N. S. Kirkeberg til Aarhus i Pl. Kolding: 6557 Will. Jørgensen til Esbjerg (Brørup) i Pl., 2841 Helmuth Nielsen paa Rejse. Nykøbing F.: 5710 Harald Andersen til Holbæk (Militær). Odense: 2873 Edvin Jørgensen til Nyborg (arbl.). Skjern: 547 Henry Johansen til Kbhvn. (arbl.). Sønderborg: 3783 Einar Mortensen til Ringsted (arbl.). Varde: 3744 O. Thomsen (overfl. til Arbejdsmandsforb.). Vejle: 6029 Albert Haagensen paa Rejse.

**Udslettet.**

Thisted: 3565 Marinus Hauge Iversen (arbejder til utarifmæssig Løn).

**Annullerede Udslettelser.**

København: 1374 Ludvig Hansen (Hansons Stempelfabrik).

Viborg: 6983 H. A. Horn og 6055 M. Holm (Restancen betalt indenfor den fastsatte Tidsfrist).

Kun de originale
E. L. SÆTTERIMØBLER
betyder en virkelig Modernisering af Sætteriet ved et helt gennemført System
ERIK LEVISON'S Specialværksteder for moderne Sætterimøbler

## KLUB-ANNONCER

**TYPOGRAFERNES SYGE-HJÆLPEKASSE**

Grundet paa Bortrejse fra 23. Juni til 2. Juli ingen Træffetid Fredag den 29. ds. Sygemelding kan ske pr. Telefon Taga 5377.

*Kassereren.*

Søndag den 1. Juli:

**Badetur til Mosede Strand**

**Bemærk:** *Toftegaards Plads Kl. 9*

**STEREOTYPØRERNES BRANCHEKLUB**

afholder Møde *Mandag den 2. Juli Kl. 8* i Rømersgade 22 [1].

Indbetaling af Kontingent.

**TYPOGRAFERNES SANGFORENING**

*Fredag den 6. Juli* Kl. 8: Pileallé 16.

*Søndag den 12. August:* Skovtur pr. Turistbiler. Lindenborg, Bramsnæsvig, Dejlighedsbakkerne, Skibby, Jægerspris, Frederikssund, København. Pris for Kørsel 5 Kr.

Tegning hos Rud. Jensen, Tlf. Vester 5801 y.

*Styrelsen.*

## ANNONCER

### Typograf

(Sætter), kendt med alt forefaldende Arbejde i Avis- og Akcidenssætteri, søger Plads. Er hurtig og omgængelig og kan tiltræde Pladsen straks. (Evt. Ferieplads.) Billet mrkt. »101« modt. Ekspeditionskont.

### Linotype.

En ung Typograf, som har lært Maskinsætning i Berlin, søger Plads. Billet mrkt. »100« modtager Ekspeditionskontoret.

### Maskinsætter (»Typograph«),

godt kendt med Universal Model, kan faa Plads straks. Billet mrkt. »102« modtager Ekspeditionskontoret.

TANDLÆGE VIGGO JENSEN
KLAREBODERNE 2 II, HJ. AF KØBMAGERGADE 40
KONSULTATIONSTID FRA 10–7
ONSDAG OG LØRDAG FRA 10–3½
TELEFON 15868

GRAFISK COMPAGNI
CENTRAL 777 - 14577 - 11395
*EGET SKRIFTSTØBERI - GRAFISK FAGFORRETNING*
*ALLE MASKINER OG MATERIALER FOR DE GRAFISKE FAG*
KOMPLETTE TRYKKERIER LEVERES I ALLE STØRRELSER

FRITZ MÜLLER
*Grafisk Fagforretning • Landskronagade 61*
Skrift, Messinglinier, Blindmateriel
Alle tekniske Artikler for Faget, Maskinbaand, Værktøj
Repræsentant for: Danske Farve- og Lakfabriker
Telf. Centr. 10 291

FAENZA
FREDERIKSBORGGADE 46
GODE IDEER TIL GAVER I SØLV, LÆDER O. M. A. BILLIGE PRISER
KOLLEGER 10 %

CONTRASOL-FARVER
Drøjere
Renere
Ultra lysægte
Bedre
Intensive
Nye Farver
fra DRUBIN

Redaktør: FR. NIELSEN, Egøjevej 3, Køge. - Telefon 533.

Ekspeditør: KARL SØRENSEN, Vestergade 5, 1. Sal, København K.

Abonnement gennem Postkontorerne 1 Kr. 50 Øre Kvartalet.

Annoncer 35 Øre pr. Petitlinje (pladss. Medl. 25 Øre). 26 Gange og derover Rabat.

Trykt i Industri-Trykkeriet, København.

# TYPOGRAF-TIDENDE

ORGAN FOR DE TYPOGRAFISKE ARBEJDERES INTERESSER

NUMER 27 KØBENHAVN DEN 6. JULI 1934 61. AARGANG

## ENIGHED OM PROVINSTARIFEN

Onsdag den 27. Juni samledes den af Dansk Typograf-Forbund nedsatte Tarifkommission for Provinsomraadet med Repræsentanter for Bladudgiverne i Provinsen og Dansk Provins-Bogtrykkerforening i Haandværkerforeningens Lokaler i Bredgade i København for at drøfte Mulighederne for en ny Overenskomst.

Vi gengiver her et kortfattet Referat af Plenarmødets Forhandlinger, der sluttede Onsdag Eftermiddag med Nedsættelse af et Udvalg paa 12 Medlemmer.

Redaktør *Carl Pedersen*, Nykøbing F., aabnede Mødet og udtalte Haabet om, at man som sædvanlig maatte kunne føre Forhandlingerne under urbane Former.

*Fr. Mehr* gjorde udførligt Rede for de af Forbundet stillede Ændringer og lagde særlig Vægt paa Gennemførelsen af de Forslag, der tog Sigte paa at komme de arbejdsløse Kolleger til Hjælp ved at skaffe dem Arbejde, nemlig en Arbejdstidsforkortelse, en Udvidelse af Ferien og Overarbejdets Indskrænkning til det mindst mulige, og Afspasering af det, som ikke kunde undgaas. Haabede, at vi maatte kunne mødes i Bestræbelserne herfor. Desuden var der en Del Uklarheder i den gældende Tarif, som burde rettes. Typograferne ønskede ogsaa indført Tillidsmandsbestemmelser i Lighed med dem, der var gældende i København, ligesom Feriebestemmelserne ønskedes udvidet.

Redaktør *Carl Pedersen* begyndte med at sige, at det Omraade, indenfor hvilket Bogtrykkerne kunde bevæge sig med Hensyn til Forandringer i Overenskomsten, var i høj Grad begrænset, men de vilde fremdeles medvirke til, at Bogtrykfaget stadig skulde være et Standardfag. Hvad angik en Indskrænkning af Arbejdstiden, maatte han sige, at Bogtrykkerne ikke kunde gaa ind i nogen Realitetsforhandling om dette Spørgsmaal. Angaaende Lærlingeantagelsen hævdede han, at der ikke beskæftigedes nær det Antal Lærlinge, som Principalerne havde Ret til i Følge den gældende Overenskomst. Alt Overarbejde kunde ikke afskaffes, men der var fra Bogtrykkernes Side Tendens til at modarbejde dette, og det var gaaet betydeligt ned i de sidste Aar. Om en Forlængelse af Ferien kunde der ikke være Tale, da vi allerede var forud for Københavnerne paa dette Omraade. Mente ikke, der var nogen Brug for Tillidsmandsinstitutionen i Provinsen og kunde i hvert Fald ikke gaa med til den i den foreslaaede Form. Carl Pedersen sluttede med at udtale, at Bogtrykkerne var villige til i et snævrere Udvalg at forhandle om enkelte af de stillede Ændringer, men Tarifen var saa meget i Typografernes Favør, at Indrømmelser fra Principalernes Side absolut maatte modsvares af Indrømmelser fra Typograferne. Han forstod forøvrigt ikke, at Typograferne havde sagt Tarifen op og mente, det fornuftigste, vi kunde gøre, var at forlænge den uforandret.

*Jul. Schrøder* kunde ikke forstaa Principalernes Stilling til en Arbejdstidsforkortelse og mente, der kunde gøres *noget* for at komme Overarbejdet til Livs.

I Forhandlingerne deltog endvidere følgende: *P. Busch*, Aarhus, *Alfred Andersen*, Randers, *Ths. Pedersen*, Aarhus, *Carl Pedersen*, *Fr. Mehr*, *S. Schultz*, Ringkøbing og *Vilh. Larsen*, Næstved.

Der nedsattes derefter et Udvalg, bestaaende af 6 Mand fra hver Side.

Fra Typografernes Side valgtes: *Jul. Schrøder*, *Fr. Mehr*, *Sigv. Hellberg*, *C. O. Madsen*, *Ths. Pedersen* og *Rudolf Jensen*. Principalerne valgte følgende: *Carl Pedersen*, *Busch*, *H. V. Rasmussen*, *Rosendahl*, *Henrik Lassen* og *Bigum*.

Dette Udvalg traadte derefter sammen og forhandlede hele Torsdagen, hvorefter der nedsattes et Underudvalg paa to Medlemmer fra hver Side, nemlig: *Carl Pedersen*, *P. Busch*, *Fr. Mehr* og *Jul. Schrøder*.

Resultatet af dette Udvalgs Arbejde forelaa Fredag Eftermiddag og bestaar af følgende Ændringer til den gældende Provinstarif:

Mellem undertegnede Organisationer er indgaaet følgende Overenskomst:

Fra 1. Juli 1934 ændres »Minimaltarif for Arbejdere i Bogtrykkerier i Danmarks Provinser« paa følgende Maade:

§ 1. Som nyt Stk. 10: Ved Pasningen af Broncérmaskiner skal udleveres Respirator til hver enkelt Arbej-

der. Endvidere betales dette Arbejde med ekstra 20 Øre pr. Time, dog ikke udover 5 Kr. pr. Uge.

Nuværende Stk. 10, 1. Punktum, ændres saaledes: Til Pasning af Rotationsmaskiner maa kun antages faglært typografisk Arbejdskraft.

Som nyt Stk. 11: Til Pasning af en 64-sidet Rotationspresse fordres 3 Rotationstrykkere og 2 Hjælpere. — Faglærte Typografer har fortrinsvis Adgang til Oplæring som Stereotypører.

§ 19 udgaar paa nær sidste Linie.

§ 45 tilføjes: Det er i Strid med nærværende Tarif at anvende Maskinsats, som fremstilles i Virksomheder, hvor Tarifen ikke overholdes.

§ 47: 1 Stk. ændres: Minimallønnen er for Trykkeriarbejdere 49 Kr., under 21 Aar 47 Kr.

§ 57 tilføjes: Trykkerier, som ikke har Hurtigpresse, maa ikke antage Trykkerlærlinge. Nyoprettede Trykkerier kan ikke antage Lærlinge det første Aar. Dog kan der, naar Trykkeriet til faglært typografisk Arbejdskraft har udbetalt 52 Ugelønninger, antages èn Lærling, og naar der indenfor et Aar er udbetalt 104 Ugelønninger til faglært typografisk Arbejdskraft, antages èn Lærling til.

§ 58 udgaar.

§ 61 tilføjes: Det er en Selvfølge, at den Omstændighed, at en Arbejder fungerer som sine Arbejdskammeraters Tillidsmand i Forholdet til Firmaet ikke maa give Anledning til, at hans Stilling forringes.

Tillidsmanden, der bør vælges blandt den Del af Personalet, der har været beskæftiget mindst et Aar i Firmaet, skal dog paa sin Side udøve sit Hverv med rimelig Hensyntagen til Arbejdets uforstyrrede Gang og søge at virke formidlende ved eventuelle Uoverensstemmelser.

§ 74: Nærværende Tarif udløber 1. Juli 1936, med mindre Regeringsbestemmelser, internationale eller andre af Hovedorganisationerne fastsatte Regler for en Arbejdstidsforkortelse skulde indtræffe.

I saadanne Tilfælde eller hvis Leveomkostningerne stiger eller daler med 10 Points, kan Opsigelse ske med tre Maaneders Varsel til 1. Juli 1935.

Opsiges Tarifen ikke, løber den videre, indtil den med tre Maaneders Varsel opsiges til Udløb en 1. Juli.

For Dansk Typograf-Forbund:
*Jul. Schrøder, Sigv. Hellberg, Fr. Mehr.*

For Dansk Provins-Bogtrykkerforening:
*P. Busch, K. Rosendahl, H. Vilh. Rasmussen.*

For Organisationen af Bladudgivere i Provinserne:
*C. Pedersen, Henr. Lassen, Jul. Bigum.*

Det kan jo ikke siges om disse Ændringer, at de er særlig revolutionerende, men de udgør det Maksimum, det har været muligt for Forhandlingsudvalget at faa Bogtrykkerne med til.

Som det fremgaar af foranstaaende Referat fra Plenarmødet, afviste Principalerne enhver Forhandling om de store, betydningsfulde Spørgsmaal, der tog Sigte paa at skaffe større Beskæftigelsesmuligheder for de arbejdsløse, idet de henviste til, at saa langt strakte deres Bevægelsesfrihed sig ikke. De Spørgsmaal kunde kun finde sin Løsning gennem Hovedorganisationerne. Og Arbejdsgivernes Stilling hertil er jo velkendt.

Ændringerne betyder dog *nogen* Imødekommenhed overfor de Krav, der blev stillet af Trykkerne og Hjælpearbejderne. Disse sidste har saaledes faaet strøget den laveste Lønningsklasse. Der er indsat en Bestemmelse, som tager Sigte paa at vanskeliggøre nyoprettede Trykkerier at antage Lærlinge det første Aar, og vi har faaet en Bestemmelse om Tillidsmandens Forhold til Forretningen ind i Tarifen.

Om Afspasering af Overarbejdet førtes en længere Forhandling, men da Principalerne stillede saadanne Krav om Modydelser fra Typografernes Side, blot for at gaa med til en meget begrænset Afspasering, at det betød en betydelig økonomisk Forringelse for en hel Del Kolleger, uden at Merbeskæftigelse i synderlig Grad sikredes for de ledige, lod vi dette Spørgsmaal falde.

Tarifens Varighed er to Aar. Men der er indsat en Sikkerhedsventil, hvorefter den kan opsiges allerede til næste Aar, hvis de økonomiske Levevilkaar forrykkes i væsentlig Grad.

Det overlades nu til Kollegernes Afgørelse, om de vil tage mod de smaa Forbedringer, der er opnaaet. Nogle vil naturligvis mene, at en Forkastelse af Forslaget kun betyder, at Hovedorganisationerne og Forligsmandsinstitutionen sættes i Bevægelse. Og dette er vel rigtigt. Men tror nogen, at vi derved — saadan som alle Forhold ligger — faar Mulighed for at opnaa yderligere Fordele? Vi maa dog erindre, hvorledes det er gaaet alle de øvrige Fag i Foraaret. Det blev Fornyelse af de gældende Overenskomster over hele Linien. Og selv om vi bør være Optimister, saa længe det blot er muligt, saa siger den sunde Fornuft os dog, at Provinstypograferne ikke vil kunne gennemtvinge Løsning af de store Spørgsmaal, som alle de øvrige Arbejdere har maattet lade ligge. Ja, selv om vi vilde gribe til det yderste Middel og erklære Strejke, vilde der næppe være Udsigt til at opnaa mere end det foreliggende, idet Arbejdsgiverforeningen naturligvis ikke vilde lade Bogtrykkerne uden Støtte.

Vi henstiller derfor til Provinsens Typografer at tage imod de smaa Forbedringer, der er Resultatet af de førte Forhandlinger. Naar vi, som nævnt, tager i Betragtning, hvad de andre Fag — de københavnske Typografer indbefattet — har opnaaet, kan vi være bekendt at stemme ja til det, der foreligger. Samtlige Medlemmer af Tarifkommissionen med Undtagelse af to har da ogsaa tiltraadt Forslaget.

*Fr. N.*

## DANSK TYPOGRAF-FORBUND

### Kontingentforhøjelsen.

Fra 1. Juli (fra og med 27. Uge) forhøjes Kontingentet til *Fortsættelseskassen* med 20 Øre for heltbetalende, 10 Øre for halvtbetalende og 15 Øre for mandlige Hjælpearbejdere i København. Kontingentet til *Hjælpekassen* forhøjes med 20 Øre for heltbetalende og 10 Øre for halvtbetalende.

Samtidig forhøjes Kontingentet til *Sygekassen i Provinsen* med 10 Øre for heltbetalende og 5 Øre for halvtbetalende.

Den *samlede* Kontingentforhøjelse bliver for *Provinsen* 50 Øre for heltbetalende og 25 Øre for halvtbetalende. For *København* 40 Øre for heltbetalende, 20 Øre for halvtbetalende og 25 Øre for mandlige Hjælpearbejdere.

København, den 26. Juni 1934. *Forretningsudvalget.*

## FAGMØDE I FREDERICIA

Tarifforhandlingerne er sluttede, og der foreligger nu et Forslag til Tarif, som Medlemmerne ved Afstemning skal tage Stilling til. I denne Anledning indbyder de sydjydske Lokalafdelinger Medlemmerne til Fagmøde i Fredericia Søndag den 8. Juli Kl. 1 paa Forsamlingsbygningen »Fremad«. Fungerende Forretningsfører *Fr. Mehr* kommer til Stede.

Tog, hvortil billige Søndagsbilletter kan benyttes, ankommer til Fredericia: Sydfra (Sønderjylland) 10,37, nordfra (Aarhus) 12,11, østfra (Fyn) 12,15, vestfra (Esbjerg) 12,19.

*De sydjydske Lokalafdelinger.*

## FAGMØDE I ODENSE

Søndag den 15. Juli afholdes Fagmøde i Den ny Forsamlingsbygning, Asylgade, Odense.

Dagsorden: Tarifforslaget.

Mødet begynder Kl. 10 15 Fm., og Kolleger fra Afdelinger paa Fyn og »Sydhavsøerne« indbydes.

Den konstituerede Forretningsfører *Fr. Mehr* har lovet at komme til Stede.

*Odense Lokalafdeling.*

## ET ARBEJDSTIDSNÆVN

Socialminister Steincke har overfor Pressen fremsat nogle yderligere forklarende Betragtninger i Anledning af det udvidede Arbejdsløshedsraads Beretning. Der siges heri blandt andet:

. . . Det viser sig, at den frivillige Nedsættelse af Arbejdstiden praktisk talt ingen Betydning har her i Landet, og Raadet rejser derfor Spørgsmaalet om i visse Fag at fastsætte en Arbejdstid, der kan betragtes som den normale i Faget.

Raadet føjer til, at det ikke kan se, at det beror paa særlige tekniske og erhvervsmæssige Ejendommeligheder ved det danske Erhvervsliv, naar det ikke er lykkedes at nedsætte Arbejdstiden.

Det maa i det hele fastslaas, siger Raadet, at det er en vigtig Forudsætning for Arbejdstidsnedsættelsens Forsvarlighed, at Bedrifternes Omkostninger ikke paavirkes saaledes, at Rentabiliteten kun kan opretholdes ved Prisforhøjelser. I denne Forbindelse nævnes Muligheden for Holddrift og en bedre Udnyttelse af de bestaaende Anlæg. At gaa over til en generel Ordning mener man ikke vilde være heldig; det vilde være bedre at afpasse Forholdene de forskellige Steder. Det udvidede Arbejdsløshedsraad er, udtalte Ministeren, enigt om, at Arbejdstidsforkortelsen skal først og fremmest gennemføres indenfor saadanne Omraader, hvor det vil kunne medføre en væsentlig Forøgelse af Beskæftigelsen, eller hvor Arbejdsløsheden er særlig stor og langvarig, eller hvor det er muligt at inddrage Arbejdere fra andre Omraader, alt dog under Forudsætning af, at det ikke af tekniske eller økonomiske Aarsager vil medføre en Forringelse af Afsætningsmulighederne.

Arbejdstidsnedsættelsen bør endvidere gennemføres for Arbejder, der er iværksat til Bekæmpelse af Arbejdsløshed eller med Støtte af Staten, og kan iøvrigt bringes til Anvendelse overfor Personer, der beskæftiges udenfor Landbruget; i denne Forbindelse nævnes særlig de Fagomraader, der har særligt begunstigede Konkurrence- og Beskæftigelsesforhold paa Grund af Importregulering og andre offentlige Foranstaltninger.

Gennemførelsen af hele Ordningen skal overdrages et Arbejdstidsnævn, bestaaende af 3 neutrale Medlemmer udnævnt af Kongen efter Socialministerens Indstilling. Initiativet til Gennemførelse af nedsat Arbejdstid indenfor et Erhverv eller et Foretagende kan tages saavel af en af Parterne som af Nævnet. Dette foranlediger, at der indenfor passende større Omraader nedsættes Udvalg hver paa 3 Medlemmer, en Formand og en Arbejder- og Arbejdsgiverrepræsentant, der udnævnes af Arbejdstidsnævnet. Fagudvalgene foretager saa i Forhandling med Arbejdsgivere og Arbejdere de Forundersøgelser, der er nødvendige, og afgiver Indstilling til Arbejdstidsnævnet.

Nedsættelse af Arbejdstiden søges iværksat saavidt mulig ved frivillig Ordning, men mislykkes dette, kan Nævnet dekretere en Ordning, hvorved Arbejdstiden kan nedsættes med højst 1/4 eller ned til 36 Timer, idet det skal overlades til Parterne, respektive Nævnet, at fæstsætte Formerne. Nedsættelse af Arbejdstiden bør dog saavidt muligt kombineres med Skiftehold for at opnaa den størst mulige Udnyttelse af Virksomhederne.

Det udvidede Arbejdsløshedsraad fremhæver dernæst, at Bestemmelsen i Loven bør komme til Anvendelse saavel for organiserede som uorganiserede Arbejdere og dermed ligestillede, og det bør fastsættes, at der for Arbejdere udenfor de faglige Organisationer skal gælde tilsvarende Bestemmelser med Hensyn til Arbejdstid og Betaling for Overarbejde som de ved Overenskomst indenfor de vedkommende Fag fastsatte.

Hvor Arbejdstiden ikke kan fastsættes efter foranstaaende, paahviler det Nævnet at bestemme, hvad der efter Fagets Forhold maa anses for at være normal Arbejdstid.

# FAGETS VOLDGIFTSRET

## Voldgiftskendelse.

*Sag Nr. 2/1934. Dansk Typograf-Forbund mod Københavns Bogtrykkerforening.*

Under denne Sag har Dansk Typograf-Forbund nedlagt Paastand paa, at Københavns Bogtrykkerforening dømmes til paa Rigsdagstrykkeriets (A/S J. H. Schultz') Vegne at udrede Efterbetaling i Anledning af et Overarbejde, som engang i afvigte Foraar er udført i Rigsdagstrykkeriet af tre Sættere, en Trykker og en Paalæggerske. Københavns Bogtrykkerforening har paastaaet sig frifundet.

Sagens nærmere Omstændigheder er følgende:

I Rigsdagstrykkeriet arbejder et Arbejdshold i Tiden Kl. 10½—19. Dette Hold, der bestod af tre Sættere, en Trykker og en Paalæggerske, blev en Dag sent paa Eftermiddagen anmodet om at arbejde udover den normale Arbejdstid, og i Henhold til denne Anmodning blev der arbejdet af alle de nævnte Arbejdere fra Kl. 19—20, af de tre Sættere yderligere fra Kl. 22—1, samt af Trykkeren og Paalæggersken fra Kl. 23—1. Den Pause, som saaledes indtraadte efter Kl. 20, blev beordret af Firmaet, der efter Overarbejdets Udførelse har hævdet overfor de paagældende Arbejdere, at Pausen var en Spisepause, for hvilken der i Henhold til Tariffens § 2 ikke skulde ydes nogen Betaling; dette Standpunkt fandt Tilslutning hos Københavns Bogtrykkerforening. Arbejderne paa deres Side krævede Betaling ogsaa for Pausen og fandt heri Tilslutning hos Dansk Typograf-Forbund, der dog vil anerkende ½ Time som passende Spisepause.

Dansk Typograf-Forbund har under Sagen nærmere anført til Støtte for sin Paastand, at Bestemmelsen i Tariffens § 2 A Nr. 6 ikke kan finde Anvendelse paa det omhandlede Overarbejde, idet denne Bestemmelse kun vedrører Spørgsmaalet om Betaling for Overarbejde, der paabegyndes efter en 2-Timers Pause, som tager sin Begyndelse ved den ordinære Arbejdstids Ophør, medens den i nærværende Sag omhandlede Pause tager sin Begyndelse efter Udførelsen af en Times Overarbejde. Ejheller kan efter Forbundets Mening Tariffens § 2 A Nr. 7, hvorefter der ikke skal ydes Betaling for »Spisetid, der anses for nødvendig i Anledning af Overarbejde«, tjene til Støtte for den af Københavns Bogtrykkerforening nedlagte Frifindelsespaastand. Forbundet anfører i saa Henseende for det første, at Arbejderne ikke har fremsat Ønske om nogen Spisepause, samt at det efter den nævnte Bestemmelse maa være de paagældende Arbejdere, der alene afgør, hvorvidt en Spisetid er nødvendig; men det erkendes, at denne Opfattelse af Bestemmelsen ikke har fundet Medhold i Voldgiftsrettens Kendelse i Sag Nr. 1/1933. Dernæst hævder Dansk Typograf-Forbund, at den omhandlede Pause ejheller kan anses for nødvendig Spisetid, naar Spørgsmaalet underkastes en objektiv Bedømmelse, dels fordi Pausen ikke har ligget i Fortsættelse af den ordinære Arbejdstids Ophør, og derfor har været uden Værdi for Arbejderne, der ikke har kunnet udnytte den som Spisetid, dels fordi den er beordret ensidigt af Firmaet, udelukkende under Hensyn til, at det Manuskript, som skulde sættes, først kunde ventes at ville indgaa til Trykkeriet senere paa Aftenen.

Københavns Bogtrykkerforening hævder for det første, at Stridsspørgsmaalet maa bedømmes efter Tariffens § 2 A Nr. 6, idet Foreningen ikke kan erkende, at den der omhandlede 2-Timers Pause behøver at ligge umiddelbart efter den ordinære Arbejdstids Ophør. Efter denne Opfattelse har hverken de Arbejdere, der genoptog Arbejdet Kl. 22, eller de Arbejdere, der genoptog Arbejdet Kl. 23, Krav paa nogen Betaling for de mellemliggende Timer, under Forudsætning af, at Bestemmelsen om en Mindstebetaling af 10 Kr. for faglærte og 7 Kr. for ufaglærte Arbejdere er sket Fyldest. Med Hensyn til § 2 A Nr. 7 anfører Københavns Bogtrykkerforening, at i alt Fald Tiden fra Kl. 20—22 maa anses for en passende Spisepause. Foreningen henviser her til Voldgiftsrettens Kendelse i Sag Nr. 1/1933, idet den Omstændighed, at den i nærværende Sag omhandlede Pause først tager sin Begyndelse efter Udførelsen af en Times Overarbejde, ikke formenes at kunne blive af afgørende Betydning.

— Efter Voldgiftsrettens Mening kan Tariffens § 2 A Nr. 6 ikke finde Anvendelse i nærværende Sag, idet det omhandlede Overarbejde maa anses for *paabegyndt* ved den ordinære Arbejdstids Ophør.

Spørgsmaalet bliver herefter kun, om Pausen i Medfør af § 2 A Nr. 7 i Tariffens Forstand kan anses for nødvendig Spisetid.

Voldgiftsretten mener i saa Henseende at maatte fastholde den i Kendelsen i Sag Nr. 1/1933 udtalte Opfattelse, hvorefter det ikke kan anses for stemmende med Tariffens § 2 A Nr. 7, at der kun skulde kunne fastsættes en Spisepause, naar de paagældende Arbejdere fremsætter Ønske derom; thi dels har en saadan Fortolkning ingen Hjemmel i Bestemmelsens Ordlyd, dels synes det i sig selv urimeligt, at Arbejderne, hvor der er Tale om et Overarbejde af længere Varighed, t. Eks. skulde kunne nægte at anerkende som Spisetid en umiddelbart efter den ordinære Arbejdstids Slutning følgende Pause, der i Almindelighed maa antages at falde sammen med Tidspunktet for deres sædvanlige Middagsspisning, jfr. Sag Nr. 1/1933. Spørgsmaalet om, hvorvidt og i hvilket Omfang Spisetid kan anses for nødvendig, maa da efter Voldgiftsrettens Opfattelse afgøres under Hensyn til Overarbejdets Varighed og de nærmere Omstændigheder, hvorunder Overarbejdet udføres.

Det i den foreliggende Sag omhandlede Overarbejde har nu været af en saadan Varighed, at en vis Spisetid vil kunne anses for nødvendig i Tariffens Forstand. Navnlig i Betragtning af, at den af Firmaet anordnede Pause — der uden Forhandling med Arbejderne blev fastsat til et Tidspunkt og af en Længde, som udelukkende synes bestemt ved den foreliggende Manuskriptmangel — ikke har sluttet sig til den ordinære Arbejdstids Ophør, hvorfor den antagelig ikke faldt sammen med Arbejdernes sædvanlige Spisetid i Hjemmet, mener Voldgiftsretten imidlertid at maatte give Dansk Typograf-Forbund Medhold i, at kun ½ Time passende vil kunne anses for nødvendig Spisetid.

Herefter dømmer Voldgiftsretten:

Københavns Bogtrykkerforening bør paa Rigsdagstrykkeriets (A/S J. H. Schultz') Vegne til Dansk Typograf-Forbund paa vedkommende Arbejderes Vegne udrede Overarbejdsbetaling for den af Firmaet anordnede Pause, dog med Fradrag af ½ Time.

København, den 29. Juni 1934.

P. V. V.

*Poul Andersen,*
Formand.

# TIL OVERVEJELSE

Nedenstaaende Artikel, som har henligget i nogen Tid, er skrevet med Henblik paa Traugott Nielsens *første* Artikel (»Typ.-Tid.« Nr. 20).

*Gider* vi mærke os — der hamres jo daglig paa Jernkollegaens Taster om det — at Verdens Rustnings- og Finansmagt nu har Destruktions-Apparatet fuldendt og parat til *Verdens*-Civilisationens (ikke Klodens) Undergang og Menneskeslægtens Udryddelse?

Har de fleste af os, som endnu i »Danmark dejligst . . . lukt med Bølgen blaa« har Hovedet oven Vande,

givet Haabet op om den sunde Fornufts Ophavs-Apoteose og antaget Revy-Jargonens Livs-»Betragtning«: »Hvad rager det *os* — vi lever kun én Gang?«

— Dem, som »styrer« Apparatet, er dog sikkert besluttet paa at ville redde sig selv. Og der er selvlysende Beviser for, at de anser sig selv for de eneste af Arten, som er Redning værd og at de — om nogle af dem skulde »himle« — tillige anser sig selv som de eneste, som er værdige *dertil.*

Til de Arbejdere, som i Øjeblikket uden nøjere Omtanke ræsonnerer saaledes, at dersom det kommer an paa at redde sig, hvem som kan, under det her skitserede optrækkende Ragnarok, sætter vi haardt mod haardt, vil jeg gerne venligst anmode om at forsøge at klare Tankerne og overveje Chancerne for *paa denne Maade* at blive de sejrende i Kampen.

Og dernæst yderligere henstille følgende til Overvejelse:

Hvorfor skal nødvendigvis under en Diskussion om social Demokrati den sikkert brave og velmenende social-økonomiske Gransker Karl Marx opfattes og betragtes som en moderne Efterligning af den græske Gud Janus med de to Ansigter?

1) Det ene Aasyn vendende ud mod Masserne som den sociale Religionsstifter, der ved Tros-Psykose (uden Nødvendighed af *Forstaaelse*) bringer Masserne jordisk Erstatning for det Haab om Lykke, som *Kirkerne* (ikke at forveksle med Kristendommen) har foregøglet dem kun vil kunne opnaas i Himlen.

2) Det andet som de *lærde* Menneskevenners Genius: den eneste sociale Videnskabsmand, der ad Sandhedserkendelsens og Logikens Veje har fundet de Vises Sten — Løsningen paa den jordiske Gaade ang. det menneskelige Broderskabs Fuldbyrdelse.

Forholder det sig nemlig saaledes, som F. Traugott Nielsen skriver, at Massernes Tilslutning til den ortodokse »Marxisme« er af samme Beskaffenhed og Indflydelse paa det eftertragtede socialistiske Broderskabssamfund, som »de indifferente, de kolde, de tvivlende og de helt vantro« Kirkemedlemmer har, hvad angaar Kristendommens indrømmede ubestridelige Værdi, er det sandelig Ord i rette eller paa højeste Tid, de to ærede Fagblads-Redaktører fremsætter i deres ikke alene velskrevne, men *sandhedssøgende* Indlæg.

Thi *er* vi (der sigtes specielt her til »Kristenheden« — den hvide Race) andet og mere end en »fremskreden« Dyreart, som har erhvervet os lidt »finere« Manerer end Aberne og en langt mere raffineret Maade at ødelægge og æde hverandre paa end Junglens vilde Dyr, maa det *nu* være paa Tide at faa klargjort, om det, vi skal tro paa, blot er en ny Art Psykose eller Narkose, som de dygtige, kløgtige og heldige holder den graa Masse for Næsen til at falde i Trance ved. Eller der er noget fundamentalt og absolut holdbart i det.

At identificere »Folkekirken« med Kristendommen kan dog vist ikke være F. Tr. Nielsens helt nøjagtige Mening. Der er mange »Folkekirker« i Verden foruden et Utal af »anerkendte« og »ikke anerkendte« Trossamfund. Hvad Danmarks og andre Landes »Folkekirke« angaar, foregaar »Indmeldelsen« meget nær efter samme Tvangs-System som det, hvormed man »indmeldes« i Lægdsrullen. Og man kan meget vel være et ærligt Menneske, fordi man ikke gider »melde sig ud« af noget, man er kommen ind i uden at ane eller forstaa et Kvidder af det hele. (De ceremonielle Højtideligheder, som der er fundet paa skal foregaa med os fra Vuggen til Graven, hører til de immaterielle »Værdier«, der bør vejes paa de usikre Følelsers og ikke paa de faste Overbevisningers Vægtskaal. Det mest nøgterne kan siges at være at se borgerligt paa disse Sager. Men F. Tr. Nielsen ved nok, at der endnu eksisterer et Herredømme, som betales godt for at undertrykke Forstanden paa disse Omraader.)

Naar Lægdsrullealderen opnaas, er der vel nok en Del frisindet Ungdom, som uden Fejghedsmomenter væmmes ved Udsigten til den nær forestaaende Uddannelse i Mordhaandværket. Helt barmhjertigt vil det dog ikke være at stemple en 17aarig Ungersvend som ukonsekvent, fordi han ikke da modig optræder som *personlig* Afruster. Men vanskeligt er det at faa Barmhjertigheden anbragt overfor de organisatoriske Foregangsmænd, som indpoder Ungdommen de skønne Freds- og Frihedsidealer uden at gaa foran baade ved Eksempel og Formaning til ikke at ideologisere smukt og praktisere elendigt. — Denne Anbringelse bør ikke kaldes godtkøbs, da det (og adskilligt andet) i hvert Fald maa indrømmes de nuværende Frihedstilstande i Danmark, at ingen behøver at vove Livet ved at vælge at være Træfælder i en noget længere Rekruttid end Loven forlanger til Uddannelse i Skarpskydning paa »fjendtlige« Kammerater in effegie.

Og *her* er det, Tampen brænder: Der maa være en Nemesis i Tilværelsen for en vedvarende Forsyndelse imod den Bekendelse, man fører, og for en Latterliggørelse af Troskaben mod vigtige Principer.

De to ærede Redaktører har ganske vist sat Marxismens Doktrinarisme under Debat, men ikke lagt en Fjer i Vejen for dem, som ærligt arbejder for og venter sig noget godt af den *socialistiske* Samfundspolitik. De har sendt et Søgelys ud efter os for at se, om vi virkelig er sociale *Demokrater ogsaa imellem Valgdagene.*

Eller om vi gaar og venter paa at komme til at glimre som Genier, der »vender Verden uden selv at vendes«.

Lad os ikke gyse over det!

Lad os derimod — inden det er for sent — ængstes for at blive afklædte vort Idealskrud og indrulleret under det »Kuld« af Slaver, vi sang om i vor Ungdom. — Om en og anden af os har været saa heldig og sober at kunne spare sammen til en lille Have eller en Bungalow, skulde vel ikke kunne give os Kapitalistnykker eller fordrive vor Menneskelighed og sunde Fornuft.

*Spatium.*

---

## STOCKHOLMS-BREV

Svenska Typografförbundet förlorade den 8. juni en av sina främsta medlemmar. Då avled nämnligen kassören i förbundets sjukkassa Ernst Andersson efter en tids sjukdom. Andersson har uppehållit kassörsbefattningen sedan 1. januari 1910. Förutom denna hans huvudsakliga syssla har han även haft en del andra uppdrag inom arbetarerörelsen och särskilt typografförbundet, men sjukkassan har doch varit hans

stora intresse. Såsom hans ersättare i sjukkassan har utsetts förbundssekreterare Einar Qvarnström, som förbundssekreterare har utsetts Georg Berg.

*

Under ett par veckor före midsommarheljen hade Typografförbundet anordnat en studiekurs vid Landsorganisationens skola i Brunnsvik. Studieämnet var industriell demokrati och en rad skickliga föreläsare hade engagerats. Största intresset samlade den redogörelse över förhållandena vid Göteborgs Posten, som dess ägare och anställda typografer lämnade. Av redogörelsen framgick att enigheten var rörande, när det gällde at prisa förhållandena därstädes. Nämnda tidning är den enda borgerliga och privatägda tidning i detta land, som drives med ett av personalen utsett driftsråd utan »basar« och andra pådrivare. Ett sjuttiotal typografer från hela landet deltogo.

*

Riksdagen har nu avslutats. Vid avslutningen talade statsministern inför tomma bänkar, det är ganska vanligt att riksdagsmännen ha bråttom »ut till landet och fåglarna« före riksdagsavslutningen. En del beslut, som de höga herrarna fattade innan de åtskildes, äro värda ett omnämnanda.

Sålunda fingo vi vårt gamla krav på en statlig arbetslöshetsförsäkring genomfört. Meningarna om den vunna fördelen äro delade, men Landsorganisationens tidskrift Fackföreningsrörelsen konstaterar att »tillfredsställelsen bland arbetarna ej behöver betvivlas även om kommunisttidningarna i sin okunnighet och lögnaktighet gjort gällande motsatsen«.

I sin iver att kriminalisera fackföreningsrörelsen har den borgerliga riksdagsmajoriteten krävt urtima riksdag till hösten för at forcera fram lagstiftning till skydd för »tredje man«. Den svenska historien känner bara till tre *urtima* riksdagar, nämnligen år 1905 i samband med unionsupplösningen med Norge och en gång tidigare. Men nu är det ju särdeles viktigt och aktuellt at hindra fackförenings-»terrorn«.

Från borgerligt håll har föreslagits lagstiftningsåtgärder för reglering av så kallade intressekonflikter. När frågan behandlades i andra laguskottet »sprack« den socialdemokratiska representation, av vilka flertalet röstade för rent avslag och två representanter för utredning.

Stockholm, den 27. Juni 1934. *H. L—m.*

## TO VERDENER

Forfatteren Andersen-Nexø har været paa Besøg i Sovjet-Rusland. Og sine Indtryk fra Livet i den store Arbejderstat har han samlet i en Bog paa 168 Sider under Titlen »To Verdener — Tanker og Indtryk fra en Ruslandsrejse«. Bogen, der er udkommet paa Frem-Forlag, giver et overmaade sympatisk Billede af Forholdene derovre, og man har lidt vanskeligt ved at tro, at den kendte Forfatter har været helt upartisk i sin Bedømmelse. Men naar man ikke selv har haft Lejlighed til at undersøge Forholdene, har man vel heller ingen Ret til at benægte Rigtigheden af Hr. Nexøs Fremstilling. Og paa den anden Side har Vesteuropa jo ikke noget at vigte sig af for Tiden.

Andersen-Nexø skriver i Slutningen af sin Bog følgende:

»I Vesteuropa er alt for gammelt, for snævert. Det store Flertal er vokset ud af Samfundsformerne og Tilstandene og kan ikke falde til Ro i en frugtbar Tilværelsesform, føler sig paa alle Leder og Kanter som i en forkrøblende, pinefuld Spændetrøje. Deraf Uroen, Revolterne, Revolutionerne og Kontrarevolutionerne. Sovjetmennesket har sprængt alt dette og skaffet sig Plads til fri Udfoldelse og Vækst; som et Barn, der befriet for Svøb rækker sig i Velvære, er Russeren i Dag. Paa alle Livets Omraader giver det sig Udslag, materielle som aandelige — en Renæssance!

Og her — Forfald!

Øst er Øst og Vest er Vest — aldrig vil de mødes! trøster man sig i den gamle Verden. En daarlig Trøst, dersom den passer. Men det bedste af den gamle Verden, Teknikken og Socialismen, er paa Vej Øst over, Kulturen selv er paa Vandring den Vej. Over Sovjet-Unionen industrialiseres Østen, bolscheviseres Østen; alt tyder paa, at den ny Face i Udviklingen faar sit Brændpunkt øst for Ural. Blot man kommer øst for Moskva, mærker man, hvordan Vesteuropa glider i Baggrunden og hurtigt forsvinder i Horisonten. Hvad véd vi om Østen? En Smule om Japan, om Kina og Indien ingen Ting . . . Kina har i Dag over 100 Millioner Mennesker, der lever under Sovjetformer. Det er den bedst ordnede Del af Kina, som Sovjet er den bedst ordnede Del af Europa — vi nøjes med at affærdige dem som Bander.

Jeg gik en Dag op og ned af Volgadamperens Dæk, ene Vesteuropæer mellem Russere, Kinesere, Tartarer, Afghanere, Folk helt ovre fra Thibet og Mongoliet. Jeg var i bogstaveligste Forstand ene; alle de andre, saa broget en Forsamling de udgjorde, var som én Stamme, næsten én Familie; de sludrede og lo og var, som de havde kendt hinanden altid. Men naar de kom forbi mig, puffede de hinanden i Siden og lo — som vi kan gøre det, naar en Østerlænding passerer os paa Strøget. Jeg, Vesteuropæeren, Manden fra Verdens selvfølgelige Midtpunkt, var komisk. Jeg gjorde bag efter en Russer opmærksom paa dette, og han svarede: »Kære Ven, betragt en Gang Verdenskortet: Sovjet-Unionen — en Sjettedel af Jordoverfladen. Bag den Kina, Indien, Persien — og dernede i Hjørnet et lille Vedhæng, Vesteuropa! Se en Gang paa Historien: Babylon, Ninive, Ægypten, Grækenland, Rom — — og et lille Intermezzo: Vesteuropa. Al Ære for øvrigt, men I er saa affældige, at I ikke en Gang kender Jeres egne Ideer igen, naar I møder dem herovre! I er færdige; Udviklingen er ved at udrangere Jer og køre Jer i Remisen.«

Som en Bedstefar i Ovnkrogen tager vi os ud derovre fra den ny Verden, og sandt er det jo, at Tiden har vendt sit Ansigt fra os; noget Kulturens Tyngdepunkt er Vesteuropa ikke længer. Skal det blive et vissent Vedhæng paa Europakortet? Et Rudiment?«

## STYRELSESMØDER

### Københavns Afdeling.

27. Maj. Behandledes og toges Stilling til Forslag til Generalforsamlingen. — Sager ang. Landophold, hvilende Ret og Ekstrahjælp behandledes. — Det vedtoges i nær Fremtid at indkalde Tillidsmandsmøde. — Til Festudvalget delegeredes Rud. Calberg. — Modtoges Indbydelse til Deltagelse i Socialdemokratiets Grundlovsfest i Søndermarken 5. Juni. — Refereredes et undersøgt Overarbejdsspørgsmaal; intet at bemærke. — Et Par Overtrædelser om Bestemmelserne om mindreaariges Overarbejde var paatalt og lovet ikke at skulle gentages. — I Skr. af 18. Maj havde Dansk Litografflaug besvaret vor Henvendelse om fortrinsvis at antage vore ledige Medlemmer blandt Trykkeriarbejderne; Lauget udtaler, at man fandt det vanskeligt for Lauget at gøre Indsigelse, naar et Firma af en eller anden Grund vilde »bringe det Offer« at antage en Mand, der ikke er kendt med Branchen. Til Efterr. — Fensbos Trykkeri havde gennem en Aarrække beskæftiget kvindelig uorganiseret Arbejdskraft til Lønninger langt under Tarifens; da en Ordning ikke kunde tilvejebringes, var Trykkeriet blokeret. — Højesteret havde nu afsagt Dom i Sagen ang. vor Nægtelse af at optage den tyske Skriftstøber, Schrodt, som Medlem; i Dommen hedder det: »I den indankede af Østre Landsret afsagte Dom er det med Føje antaget, at Indstævnte oprindelig har haft Ret til at blive optaget som Medlem af Dansk Typograf-Forbund. For Højesteret er det imidlertid oplyst, at Indstævnte, hvis Ophold her i Landet var foranlediget ved en her i 1933 stedfindende Mangel paa Skriftstøbere, har forladt Landet omkring Slutningen af Oktober 1933 og igen taget Bopæl i Stuttgart. Herefter findes Indstævnte ikke nu at have Krav paa at blive optaget som Medlem, og Appellanten vil derfor være at frifinde for Indstævntes Tiltale.« Til Efterr. — Styrelsens Flertal foreslaar Fr. Mehr genopstillet som Næstformand. — Til Voldgiftsretten foreslaar Styrelsesflertallet genopstillet: Lundin, Karl Sørensen og Tverskov samt af Hensyn til Bestemmelsen om Opstilling af mindst 6 yderligere opstillet: Fr. Mehr, O. Helsted, Karl Schmidt og Carl Schnoor. — Mødet hævet.

## FORETAGET KASSEEFTERSYN

### Typografernes Understøttelseskasse for Enker og Efterladte.

Ved et Dags Dato foretaget uanmeldt Kasseeftersyn hos Kassereren, Hr. Carl J. Christoffersen, forefandtes:

| | | |
|---|---|---|
| I Obligationer | Kr. | 100.000,00 |
| I Sparekassen | - | 11.443,55 |
| Kontant | - | 383,19 |
| Ialt... | Kr. | 111.826,74 |
| Endvidere i Legatfonden: | | |
| I Obligationer | Kr. | 4.000,00 |
| I Sparekassen | - | 1.847,04 |
| Ialt... | Kr. | 5.847,04 |

hvilket var i Overensstemmelse med Bøger og Bilag.

København, den 25. Juni 1934.

*C. O. Petersen.* *E. Hammer.*

## SMAAT FRA NÆR OG FJERN

**Holbæks ældste Typograf Død.** Efter faa Dages Sygeleje er *Hans Christensen* eller »Hans Merløse«, som hans Kælenavn var, afgaaet ved Døden, 75 Aar gl.

Blandt gamle Holbæk-Typografer vil denne Meddelelse kalde Minder til Live om svundne Tider, thi selv om Hans Christensen ikke deltog meget i det fagpolitiske Arbejde, var han dog en kendt Skikkelse blandt de Holbæk-Typografer, ligesom han var almindelig afholdt for sit fredsommelige Væsen.

Hans Christensen satte Vinkelhagen til Side, da han var 70 Aar, og har stadig kunnet glæde sig ved et godt Helbred, indtil han pludselig for et Par Dage siden ramtes af en Hjerneblødning efterfulgt af Bevidstløshed, hvorfra han stille gled over i det ukendte.

**50-Aars Ansættelse** i »Social-Demokraten«s tekniske Afdeling kunde i Søndags den 1. Juli fejres af vor gamle Kollega, *Chr. Kryger.*

**Københavns Trykkerklub.** Husk Sommerturen til Malmø Søndag den 15. Juli, hvor der sammen med Malmø Trykkerklub afholdes Trykkerstævne. Mødested Havnegade 7¾ Morgen. Turen koster ialt Kr. 2,50 (Rejse Malmø Tur-Retur, Biltur, Sporvogn, fælles Kaffebord, Entré til Folkets Park). Turen er med Damer, og Madkurv og Diverse medtages. Alle bør deltage i denne billige Tur, ogsaa vore Provinskolleger. Se Programmet i Annoncen.

**Rettelse.** I Herman Grevlunds Artikel »Ulven i Faareklæder« i sidste Nr. stod der i næstsidste Stykke, 7. Linie: »Afklædt alt det *pædagogiske*«. Skulde staa: *demagogiske.*

## DANSK TYPOGRAF-FORBUND
### BOGTRYKFAGETS ARBEJDSLØSHEDSKASSE
### VESTERGADE 5, 1. SAL, KØBENHAVN K.

**Kontorerne**
er aabne for Ind- og Udbetaling fra 1—3, *Lørdag 11—1.* samt *Fredag* og *Mandag Aften Kl. 5—6½.* Telefon 4331.

**Formanden**
træffes som Regel til samme Tider. Telefon 13,331.

**Anvisningskontoret**
Telefon 4331. Før Kl. 9 Form. og efter 6 Aften gennem Ryvang 1683. Telegramadr.: Typforbundet, København.

**Kvindeafdelingens Formand,**
Fru Alfrida Andersen, træffes indtil videre første Mandag i hver Maaned Kl. 5—6 paa Kontoret, Vestergade 5.

## FORENINGSMEDDELELSER

**Flyttet Lokalformand.**

Lokalformanden i Skive er fra 1. Juli flyttet til Braarupvej 45.

Ekspedition af Rejsende som sædvanlig.

**Nye Medlemmer.**

København: Sætter Helmuth Christian Frederiksen, udl. 22. 6. 34 hos C. C. Petersen (arb. s. St.). Trykker Frederik Emil Helmundt, tidl. Medl. (Br. Thøgersen). Trykker Eigil Vagn Nielsen, udl. 20. 6. 34 hos Landschultz (arb. s. St.). Paal. Jenny Kromann Andreasen, »Aka«. Hj.arb. Orla Johannes Svendsen, Br. Thøgersen. Hj.arb. Willy Ernst Jørgensen, Berl. Tidende.

Aarhus: Sætter Niels Christian Thorsen, udl. 1. 7. 34 hos V. Frederiksen. Esbjerg: Trykker Tage L. Holtsø, udl. 1. 7. 34 hos K. Rosendahl. Kolding: Trykker Peter Clemmensen, udl. 22. 6. 34 i Konrad Jørgensens Bogtr. Thisted: Sætter Karl Kristian Sørensen, udl. 20. 6. 34 i Thisted Amts Avis. Viborg: Sætter Jens Andersen, udl. 1. 7. 34 i Viborg Stiftstidende.

**Tiltraadte.**

578 Roald Andersen fra Rejse (arbl.), 6640 Helge Nielsen fra Rejse (arbl.), 2661 Hans Larsen fra Rejse (arbl.), 1299 Ejner Funder fra Rejse (Landschultz), 583 Holger Sørensen fra Rejse (arbl.), 6448 Georg Ley fra Nyborg (Militær), 926 K. Jensen fra Rejse (arbl.), Sætter Aug. Thomas fra Tjenerne (Langmack).

Aabenraa: 6933 Hans Lorenzen i Pl. Aalborg: 3174 Anker Sørensen (arbl.), 6588 Johs. Andreasen (Ekspres-Trykkeriet). Aarhus: 7232 Henry V. Jensen (arbl.). Fredericia: 5711 Viktor Jensen (Militær). Haderslev: 7152 Erhardt Andersen (arbl.). Kolding: 2841 Helmuth Nielsen (P. Blicher). Middelfart: 2873 Edvin Jørgensen (Avisen). Nyborg: 3824 Peter Weber Larsen (arbl.), 3821 Oskar F. Andersen (Nyborg Avis). Odense: 7973 Georg Johs. Holst (Fyens Stiftsbogtr.). Randers: 301 Uffe Andersen (arbl.). Roskilde: 669 Holger Christensen (arbl.), 7284 Peter Bentzen Petersen (Højskole), 3952 Poul A. Fjeldgaard (Højskole). Skive: 6562 Laurits Willadsen (Vestjylland), 7796 Carl Emil Jensen (arbl.). Slagelse: 3817 Knud Aage Petersen (Militær). Viborg: 5746 Sv. Mellerup (arbl.).

**Fratraadte.**

København: 6933 Hans Lorentzen til Aabenraa, 3824 Peter Weber Larsen til Nyborg, 4052 Arthur Nielsen paa Rejse, 6964 Herman Hvalsøe til Hillerød, 7233 Fritz Sørensen paa Rejse, 26 O. Talleruphus paa Rejse, 1207 Vald. Trier til Nykøbing F., 301 Uffe Andersen til Randers, 501 Robert Berg paa Rejse, 669 Holger Christensen til Roskilde, 634 Willy Bjørklund til Dansk Arb. Forb., 7718 Andreas Mogensen til Odense, 3992 Poul Jensen til Holbæk, 1728 Frantz Weisse til Kolding, 983 Kaj Christiansen til Hillerød, 578 R. Andersen paa Rejse, 3749 Chr. Gregersen til Tjenerne, 7229 Wivel til Fabriksarbejderne, 4020 Sv. Dyrting paa Rejse, 3943 Oluf Olsen paa Rejse, 7935 Aage Hansen til Odense.

Aalborg: 3874 Sigurd Mortensen paa Rejse, 2592 N. P. Gudum paa Rejse. Aarhus: 3020 Kaj Werner Sørensen paa Rejse, 3805 Chr. Sejbæk paa Rejse, 7952 P. J. Liebetrau Hansen paa Rejse, 6686 Westy Haagensen paa Rejse, 6742 C. Børge Janssen paa Rejse, 6160 Niels Westergaard paa Rejse, 3816 Niels Kjær Jensen paa Rejse. Esbjerg: 7284 Peter Bentzen Pedersen til Roskilde (Højskole), 3952 Poul A. Fjeldgaard til Roskilde (Højskole). Haderslev: 7973 Georg Johs. Holst til Odense i Pl., 7152 Erhardt Andersen til Næstved (arbl.). Nyborg: 2873 Edvin Jørgensen paa Rejse. Næstved: 7152 Erhardt Andersen til Haderslev (arbl.). Slagelse: 7849 Holger N. Nielsen paa Rejse.

**Udmeldte.**

København: 2423 Gudrun Høyer (fratraadt Faget), 2168 Else Detlefsen (fratraadt Faget), 4545 Viola Poulsen (fratraadt Faget).

Faaborg: 3743 Ludvig Petersen (Faktor).

**Død.**

Fredericia: 4287 Johannes Hansen.

E. L. SATSSKIBE er de bedste og billigste, fremstilles ogsaa i amerikansk Udførelse paa
ERIK LEVISONS
Specialværksteder for moderne Sætterimøbler og Inventar

## KLUB-ANNONCER

**TYPOGRAFERNES SANGFORENING**

**Mødet i Aften aflyst.**

*Fredag den 13. ds.* Kl. 8: Pileallé 16.

*Søndag den 12. August:* Skovtur pr. Turistbiler. Lindenborg, Bramsnæsvig, Dejlighedsbakkerne, Skibby, Jægerspris, Frederikssund, København. Pris for Kørsel 5 Kr.

Tegning hos Rud. Jensen, Tlf. Vester 5801 y.

*Styrelsen.*

**TRYKKERIARBEJDERNES KLUB**

Indbetaling af Kontingent samt Optagelse af nye Medlemmer finder Sted *Fredag den 6. Juli* Kl. 5½—6½ i Café »Standseren«, Nørre Farimagsgade 76.

*Klubstyrelsen.*

Søndag den 8. Juli:

**Badetur til Solrød Strand.**

**Toftegaards Plads Kl. 9.**

**KØBENHAVNS TRYKKERKLUB**

**Husk Sommerturen**

til Malmø *Søndag den 15. Juli,* hvor der sammen med Malmø Trykkerklub afholdes **Trykkerstævne.**

Mødested: Havnegade senest 7¾ **Morgen.**

Kl. 9½ Modtagelse i Malmø Havn (Damper Malmø Tur-Retur koster Kr. 1.70), derfra køres i Biler til Tidsskriftforlaget »Alhem« A/B, hvilket beses (Bilen koster 40 Øre). Kl. 11 Frokost i Bejers Park. Kl. 12 Fagmøde. Kl. 13 indbyder Malmø Trykkerklub til fælles Kaffebord med forskellige Overraskelser (Sange, Musik, Dans). Kl. 16 til Folkets Park (Sporvogn og Entré ialt 40 Øre), hvor Aftenen er fri. — Turen er med Damer, og Madkurv og Diverse medtages.

● **Alle bør deltage i denne Tur — ogsaa vore Provinskolleger.**

## ANNONCER

**FRITZ MÜLLER**
*Grafisk Fagforretning • Landskronagade 61*
Skrift, Messinglinier, Blindmateriel
Alle tekniske Artikler for Faget, Maskinbaand, Værktøj
Repræsentant for: Danske Farve- og Lakfabriker
Telf. Centr. 10291

TANDLÆGE EDV. MØLLER
KØBMAGERGADE 30 II
KONSULTATIONSTID 10-3½, 6-7 EFTM. TELEFON 8181

ADOLPH WULFF
fører alle Artikler for Bogtrykkere
MASKINER - SKRIFTER - FARVER
fra de bedste Fabrikker
*Valsemassefabrik og Valsestøberi*
*Brugte Maskiner haves altid paa Lager*
GOTHERSGADE 8 KJØBENHAVN K.
TELEFON CENTRAL 39 OG 5539

TANDLÆGE VIGGO JENSEN
KLAREBODERNE 2 II, HJ. AF KØBMAGERGADE 40
KONSULTATIONSTID FRA 10—7
ONSDAG OG LØRDAG FRA 10—3½
TELEFON 15868

FAENZA
FREDERIKSBORGGADE 46
GODE IDEER TIL GAVER I SØLV, LÆDER O. M. A. BILLIGE PRISER
KOLLEGER 10 %.

CONTRASOL-FARVER
Drøjere
Renere
Ultra lysægte
Bedre
Intensive
Nye Farver
fra DRUBIN

Redaktør: FR. NIELSEN, Egøjevej 3, Køge. - Telefon 533.
Ekspeditør: KARL SØRENSEN, Vestergade 5, 1. Sal, København K.
Abonnement gennem Postkontorerne 1 Kr. 50 Øre Kvartalet.
Annoncer 35 Øre pr. Petitlinje (pladss. Medl. 25 Øre). 26 Gange og derover Rabat.

Trykt i Industri-Trykkeriet, København.

# TYPOGRAF-TIDENDE

ORGAN FOR DE TYPOGRAFISKE ARBEJDERES INTERESSER

NUMER 28 KØBENHAVN DEN 13. JULI 1934 61. AARGANG

## BRUG STEMMERETTEN!

Sigv. Hellberg har for nylig her i Bladet paapeget det uheldige i, at Arbejderne i stort Antal undlader at deltage i Afgørelserne af Fagforbundenes Anliggender.

Vort Forbund danner som bekendt ikke nogen Undtagelse paa dette Omraade. Ogsaa indenfor vor lille Kreds mærker man ofte en vis Ligegladhed, som ikke burde findes blandt de saakaldte »Arbejdernes Studenter«. Det kan derfor ikke siges for tidt, at en saadan Ligegyldighed fra Forbundsmedlemmernes Side kan faa skæbnesvangre Følger, især i en Tid, hvor der fra saa godt som alle Sider gør sig Bestræbelser gældende for at fratage Arbejderne deres Indflydelse.

Uforsvarligt er det ogsaa at overlade til et ofte meget lille Mindretal at træffe Afgørelser, som det store Flertal *bag efter* indser er stridende mod Helhedens Interesser.

Vi staar nu atter over for en saadan Afgørelse, idet der i disse Dage skal stemmes om en Overenskomst for Provinsens Typografer. Hvad enten man er indstillet paa at stemme for eller imod det stillede Forslag, er det éns Pligt at afgive sin Stemme, saa der kommer til at foreligge et virkelighedstro Billede af den Mening, der raader blandt vore Medlemmer indenfor det paagældende Tarifomraade.

Et godt Eksempel paa den Mangel paa Interesse, der behersker de organiserede Arbejdere, har vi i den Afstemning, der har fundet Sted blandt Metalarbejderne om en 3-aarig Overenskomst. Skønt man dog skulde mene, at en Ordning af Arbejdsforholdet tre Aar frem i Tiden maatte kunne paaregne en ikke ringe Opmærksomhed, har kun ca. 14,000 af Smedeforbundets ca. 35,000 Medlemmer deltaget i Afstemningen og selve Vedtagelsen er sket med under en Fjerdedel af Medlemsantallet.

Det er jo kun en Parodi paa en Meningstilkendegivelse. Og noget lignende bør ikke finde Sted ved den Afstemning, som Provinskollegerne nu staar over for.

Man vil muligvis gøre gældende, at det, Forslaget byder paa i Retning af Forbedringer, kun er Smaatterier, som det ikke er Ulejligheden værd at udfylde en Stemmeseddel for. Men saaledes har man ikke Lov at ræsonnere. Thi vi maa jo ikke bilde os ind, at en eventuel Forkastelse af Forslaget betyder, at vi kommer Løsningen af de store Spørgsmaal et Haarsbred nærmere. Efter at Lovgivningsmagten har grebet saa stærkt ind i de faglige Forhold, er Løsningen af disse Spørgsmaal lige som gledet ud af Fagorganisationernes Hænder — i hvert Fald i nærværende Øjeblik. Det er — som Trougott Nielsen skrev forleden — »paa Rigsdagen, det foregaar«, og det er derfor ogsaa Rigsdagen, der har Ansvaret.

At ændre dette Forhold staar næppe i Provinstypografernes Magt. Hvad vi skal gøre er derimod at følge Begivenhederne i de politiske Kredse med Agtpaagivenhed, og med dette for Øje er der i de foreslaaede Ændringer indsat en Bestemmelse, som aabner os Adgang til at sige Overenskomsten op allerede til 1. Juli næste Aar, og dette er ikke den mindst betydningsfulde Paragraf i Forslaget.

Vi gentager, at som Forholdene ligger vil det fornuftigste være at godkende den Overenskomst, som vort Forhandlingsudvalg har opnaaet Enighed med Principalerne om. En Forkastelse *kan* betyde, at vi vover os ud i Æventyret lige som Søfyrbøderne. Og det har vi ikke Lov til i en Tid, hvor det at have *Ret* intet betyder, men hvor *Magten* alene bestemmer det hele.

*Fr. N.*

## DEN „NYE" TARIF

Paa Fagmøder forud for Tarifforhandlingerne havde Kollegerne i Provinsen opstillet en Række Krav, man ønskede gennemført. I første Række stod Beskæftigelsesspørgsmaalet under forskellige Former som Nedsættelse af Arbejdstiden, Forøgelse af Ferie, Afspasering af Overarbejde m. m.

Forhandlingerne med de modstaaende Organisationer gik trægt. Ikke blot mødte de frem med deres egne Betænkeligheder, men de kørte yderligere frem med baade Arbejdsgiverforeningen, »Social-Demokraten« og Minister Steincke for at bevise det uberettigede og uigennemførlige i de Krav, vi stillede.

Resultatet blev da ogsaa det Forslag, der nu gaar til Afstemning.

Det har ikke faaet Tarifkommissionens enstemmige

Tilslutning, og naar jeg stemte imod var det af følgende Grunde:

1. Vi har ikke faaet nogensomhelst Indrømmelse paa Arbejdstidens Omraade.
2. Ferie-Paragrafen er ganske uændret. End ikke en Omredigering til Forhindring af, at en Typograf snydes for den Ferie, han i hvert Fald har fuld moralsk Ret til, har kunnet gennemføres.
3. Vi krævede alt Overarbejde afspaseret, naar det da ikke drejede sig om rene Smaatterier. Vi fik et Forslag, hvorefter vi ikke alene skulde betale de Folk, der skulde tages ind i Ekstra-Arbejde, men endog skulde betale et ekstra Bidrag til Arbejdsgiveren. Af det Skind blev der saa selvfølgelig heller ingen Bukser.

Det var, hvad vi *ikke* fik.

Til Gengæld fik vi mange smukke Ord om Bogtrykfaget, som paa alle Felter skulde, burde og maatte ligge over Landets øvrige Fag. Og til Understregning af dette Livssyn var Bogtrykkerne ikke uvillige til at stryge § 19, saaledes at man nu kun fastsætter, hvad Nodesættere skal have i Løn og ganske overlader det til Sætterens fri Skøn, hvad han vil bestille. — Man var heller ikke uvillig til at stryge § 58, der ingen Betydning har haft siden 1906, og man var saagar villig til at give sin Underskrift paa, at naar et Personale vælger en Tillidsmand, bør han ikke trækkes af i Løn eller paa anden Maade stilles daarligere. — Ja, der er endnu en Del Indrømmelser, der tilsammen skal sikre vort Fags absolute Førsterangsstilling blandt Danmarks Arbejdere. Udtrykt i rede Penge er det vistnok et Tvivlsspørgsmaal, om samtlige Ændringer i den planlagte Toaars-Periode for samtlige Medlemmer i Provinsen vil give saa megen Valuta, som Tarifforhandlingerne har kostet!

Ovenstaaende er Aarsagen til mit Nej. Det staar nu til vore Medlemmer selv, hvad Afgørelsen skal være, men et Forslag, der ikke giver en eneste reel Indrømmelse til de Punkter, vi har opstillet, kunde jeg ikke give min Tilslutning, og jeg nærer den Tro, at mange Kolleger ser paa dette Spørgsmaal paa samme Maade.

*Ths. Pedersen.*

---

# FOGEDER AF 1934

Han var ved en Skæbnens Tilfældighed blevet Foged. Og han troede selv, at det var hans eminente Dygtighed, der var Aarsagen. Dette blev Grundlaget for hans videre Virke. Bevares — han lavede fint Arbejde, mens han var Svend, men det tog sin Tid. Naar man saa senere hørte ham vurdere et Stykke Arbejde og som et vægtigt Argument fremføre, at han selv »mageligt vilde paatage sig at lave det paa 4«, naar hans »Underordnede« insisterede, at 5½ var et meget lavt Timeantal for det, ja, saa smilte man bag en uinteresseret Maske (skønt der desværre var alt andet end Grund til at smile). Han var, om man kan sige, blevet bidt af en gal Foged. Han troede, at det var paakrævet at have et surt Ansigt paa til enhver Tid. Sine nærmeste »Undergivne« holdt han paa Afstand med sine mavesure Miner og affærdigende nedladende Bemærkninger, men et hvilket som helst tilfældigt Kioskbud, en Smededreng, for ikke at tale om, hvis det var et kvindeligt Bud, ofrede han al mulig Elskværdighed og til Tider lidt Lune. Har han modtaget en Besked fra en Kunde ude i Byen og han med en af sine lidt stivbenede Morsomheder har lagt Røret paa, ser man den smilende Maske forsvinde i et Nu om til »Personaleansigtet«, for nu skal han jo ind og give Beskeden videre til sine »Arbejdere«.

Bestandig Utilfredshed lyser til Stadighed ud af hele hans Skikkelse, dog kun i de daglige »gemene« Arbejdslokaler, for paa Kontorerne krummer han Ryggen og ser menneskelig ud. Med menneskelig menes her elskværdig. Men overfor »det underordnede Personale« maa han endelig ikke vise Tilfredshed af nogen Art.

Helst vælger han sig en Prügel-Knabe. Det er f. Eks. i disse 14 Dage Hansen, i de 3 næste Uger Jensen o. s. v. Denne ulykkelige »Knabe« kan saa absolut hverken staa eller gaa ham tilpas i nogen som helst Retning. De andre har det saa nogenlunde i den Tid, for saa helliger han sig fuldstændigt sit Offer. Det har hans fulde Interesse. »Ofrets« Dagsedler undersøges med Mikroskop, og mangler der en Prik over et lille »i«, bliver de sendt Retur, for at »udfyldes rigtigt«. Hvordan saa den resterende Del af Personalets Dagsedler ser ud, er ret ligegyldigt, blot han kan triumfere over »Ofret«. Man er lidt uhyggeligt stemt, naar en Periode har varet et Par Uger, for saa skal der jo snart »skiftes« og — mon det saa bliver mig?? — Tiderne er jo saa fortvivlede, at man ikke *tør* sige Fyren Sandheden op i hans aabne Ansigt. Det vilde jo medføre Afsked p. Gr. af »Arbejdsmangel«. Der har nu og da været talt om en samlet Optræden mod ham, men længere end til at tale om det, kom man ikke, og dog var enhver interesseret i at bremse ham, men det kan ikke blive vedtaget. Tingene gaar sin skæve Gang.

Larsen betroede mig forleden, at han i den senere Tid havde lagt Mærke til en vis Nervøsitet hos sig selv. »Han gaar mig paa Nerverne, Fyren. Jeg farer op en skønne Dag og skælder ham Bælgen fuld — det vil sige, det gør jeg vist alligevel ikke, for jeg har jo Konen og Drengene derhjemme. Næh — saa det gør jeg ikke. Men — hvor havde jeg dog Lyst til at rive ham Sandheden i Næsen! — Og saa tror Fjolset, at det er *ham* jeg er bange for. Det er jo Pengene, Stillingen, der trues.«

Er det egentligt ikke forfærdeligt?? For faa Aar siden var han »gemen« Svend, som han ynder at udtrykke sig. Og nu har han i sin Haand hele et Personales Tilværelse. Deres Lykke, deres Tilfredshed med Tilværelsen (delvis Tilfredshed i det mindste) og deres Fremtid. De gaar alle og er usikre. Faar deres Humør ødelagt og deres Helbred undergravet, selv om det kun er en Form for »idelig Tagdryp«.

En Foged, som han, kunde opnaa langt større Resultater ved at udvise lidt Venlighed og Jovialitet, hans »Underordnede« vilde være mere tilfredse og gøre meget for at jævne hans Arbejde. — Samarbejdet mellem Fogederne og den Klasse, hvorfra de er udgaaet, og hvor de rettelig hører til, er af stor Betydning. Men det er denne Foged blind for, han er sig selv nok. Han

tror sig paa den grønne Gren, fordi han har et Hundrede Ugelønne i »Spyfluen«. — Han taler ofte om Arbejderne, som om en uhyre Afstand skilte ham og dem. *Han ved ikke hvor han hører hjemme.* Hvis han brugte sin Forstand, vilde han se, at hans egen Smule Fogedstilling automatisk hæver og sænker sit Niveau i Takt med »Arbejdernes«.

Han anser alle Arbejdernes Krav om Indrømmelser og Smaaforbedringer for taabelige, sandsynligvis fordi han tror sig sikker paa aldrig at komme »derned«. — Alt i alt er han tilsyneladende Firmaet en god Mand, en klog Mand og en glimrende Mand til at tale med Kunderne. Og dog forbryder han sig daglig i Snesevis af Gange mod de mest konventionelle Taleregler naar han taler med Kunderne. Fremmedord, udtalte paa Dansk, bruger han i Flæng paa passende og upassende Steder. I praktiske Ting er han en Klodsmajor. Sine Udregninger og Beregninger foretager han paa den mest besværlige og indskrænkede Maade, men efter at have brugt 6-dobbelt Tid om at naa til Resultatet, passer det dog i Reglen, hvilket han med Tilfredshed konstaterer ved paa en endnu mere forskruet Maade at efterberegne. Er pillen og pertentlig indtil Sygelighed, en Ting, som jo tilsyneladende er en god Ting, set fra et Bogtrykkerstandpunkt, men i Virkeligheden er han vist Firmaet en dyr Mand. En 4. Revision paa et Reklamekort til 10 Kr. for 1000 Stk. er ingen ukendt Ting, og gaar Tiden ikke paa det ene Arbejde, saa gaar den paa det andet — under alle Omstændigheder, Tiden løber. Imens han herser med et lille »d«, som hænger lidt (en Haarsbredde), ser han ikke den Fejl, der er i næste Linie, og at der ligger 4 andre Revisioner og venter og Trykkerne »pudser«. Rykkes der, gives Svaret, at der er Grænser for, hvad han kan naa, hvilket jo er saa sandt, saa sandt.

Men — bortset fra dette — kunde han blot *finde sig selv,* opdage, at han og vi slet ikke er saa langt fjernede fra hinanden. Vilde han blot finde ud af, at de forskellige Kunder, trods deres Tituleren »Hr. Faktor« (som vore Fogeder kaldes), kun regner ham for Manuskriptuddeler, ret og slet. Kunde han bare gøre sig klart, at Nielsen, Jensen og Larsen vilde være glade og tilfredse og spise deres Frikadeller efter Fyraften uden mørke Tanker og onde Anelser, hvis han blot var sig selv, og ikke ene og alene »Foged«. —

Maa disse Ord finde Vej til flere. *»13«*

## FRA DEN ØVRIGE VERDEN

**For hundrede Aar siden.**

Tolpuddle? Tolpuddle er en lille Landsby i Dorsetshire i det sydlige England. For 100 Aar siden, i Febr. 1834, fængsledes en tidlig Morgenstund 6 Landarbejdere og førtes til Fængslet i Dorchester. Senere dømtes de til 7 Aars Deportation til en oversøisk Koloni. Hvad var Grunden til den barbariske Straf, som ellers i Stedet for Dødsstraf kun var bestemt for de værste Forbrydere? Disse fattige Daglejere, af hvilke de fire var gifte og som alle var lige saa fromme som flittige, havde ikke foretaget sig andet end at stifte en Fagforening.

Historien fra Tolpuddle gentager sig i Dag. Ikke 6, men Tusinder af Mennesker befinder sig i Koncentrationslejr, Hundredtusinder maa skjule sig som jaget Vildt, blot fordi de har tilhørt en Fagforening.

Den britiske Fagbevægelse og med denne alle socialdemokratisk sindede Fagforeningsfolk i hele Verden mindes i dette Aar Martyrerne fra Tolpuddle. I Dorsetshire afholdes store Mindefester. Den internationale faglige Centrals Repræsentantskab vil i Aar samles til Møde i Dorsetshire for at ære Pionererne fra 1834. Det vil samtidig ære vore Dages Martyrer, de under Slaveaaget sukkende Arbejdere i Tyskland og Italien, Heltene fra Østrig, kortsagt alle Frihedskæmpere i Europa, som nu er i Færd med at dreje Historiens Hjul 100 Aar tilbage og blive et eneste stort Tolpuddle, men en skønne Dag atter vil holde Erindringsfester ligesom de britiske Fagforeninger gør det i Aar.

I Aar vil der baade blive fejret og kæmpet. Først og fremmest de britiske Kammerater er sig dette bevidst. W. Citrine, den engelske Landsorganisations Generalsekretær og den faglige Internationales Formand, giver paa overbevisende Maade Udtryk for denne Tanke i en af Landsorganisationens Pressetjeneste offentliggjort Artikel, hvoraf vi gengiver følgende Uddrag:

»Aaret 1934 er et Afgørelsens Aar for de britiske Arbejdere, som absolut er sig Øjeblikkets Alvor bevidst og fast besluttet paa at bekæmpe enhver Indskrænkning af deres Rettigheder og gøre alt for at dæmme op for den Bølge af Barbari, som allerede har overskyllet en stor Del af Europa. Det er vor Opgave at beskytte Friheden og Demokratiet i Europa. For 100 Aar siden reddede de britiske Arbejdere, som dengang stod overfor de samme Farer, Frihed og Ret gennem en Gerning, som blev Grundstenen til Udviklingen igennem et helt Aarhundrede. I Aaret 1834 var den største Del af Europa ligesom i Øjeblikket overskygget af et Despoti, der synes ligesaa skamløst som fast forankret. Reaktionen følte sig fuldstændig sikker, selv i England undsaa den sig ikke for at gribe til de skarpeste Undertrykkelsesforanstaltninger. Navnlig var den meget vagtsom overfor Fagbevægelsen, som dengang med Held begyndte at gøre sig bemærket paa Kampladsen for den sociale Retfærdighed. Fagforeningerne sejrede, derfor fejrer vi idag Tolpuddle.«

Angaaende selve Festlighederne skriver Citrine bl. a.: »Festlighederne finder Sted fra 30 August til 2. September i Midtpunktet af Dorsetshire, i Dorchester. De vil blive organiseret saaledes, at de former sig som en stor Appel til Arbejderbevægelsen og hele Offentligheden. Der gennemføres Sportsforanstaltninger (internationale Fodboldkampe, Tenniskampe, Kappestrid for Horn-Orkestre o. s. v.). Der finder Indvielse Sted af 6 Arbejderhuse, der skal bære Tolpuddle-Martyrernes Navne. Højtideligheden er dog mere end en Fest. Den skal symbolisk give Udtryk for det arbejdende Folks faste Vilje til at kæmpe for det Ideal, som for over 100 Aar siden besjælede Arbejderne i Tolpuddle og nu mere end nogensinde trænger til at støttes af enhver sand Ven af Frihed og Fremskridt.

## FAGMØDE I ODENSE

Søndag den 15. Juli afholdes Fagmøde i den ny Forsamlingsbygning, Asylgade, Odense.

Dagsorden: Tarifforslaget.

Mødet begynder Kl. $10^{15}$ Fm., og Kolleger fra Afdelinger paa Fyn og »Sydhavnsøerne« indbydes.

Den konstituerede Forretningsfører, *Fr. Mehr*, har lovet at komme til Stede.

*Odense Lokalafdeling.*

## FAGMØDE I SKJERN

I Forbindelse med Amts-Arbejderstævnet *Søndag den 15. Juli* indbyder nedennævnte Afdelinger til Fagmøde i Skjern.

Mødet vil begynde Kl. $10^{1}/_{2}$ paa Grønlunds Hotel. — Der er god Togforbindelse til Skjern fra de fleste jydske Byer, og da Tarifsituationen til den Tid sikkert vil byde paa Stof til Drøftelse, venter vi stor Tilslutning til Fagmødet.

Forbundets Formand, *Jul. Shrøder*, har lovet at komme til Stede.

Der vil blive arrangeret en Udstilling af Tryksager, fremskaffet af Fagteknisk Samvirke.

Velkommen til Fagmøde og Arbejderstævne.

*Herning Lokalafdeling.* *Holstebro Lokalafdeling.*
*Ringkøbing Lokalafdeling.* *Varde Lokalafdeling.*
*Struer Lokalafdeling.* *Skjern Lokalafdeling.*

## DANSK TYPOGRAFISK ATLAS

Fra Gyldendals Forlag i København har jeg modtaget: *Dansk typografisk Atlas 1482—1600.* Af Bibliotekar, Dr. *Lauritz Nielsen.* 24 Sider Tekst og 100 Tavler, Folio. De 24 Sider indeholder Titler, Forord fra Forfatteren, en udmærket fyldestgørende *Tavleforklaring* samt *Alfabetisk Fortegnelse over de facsimilerede Tryk.* Det store Pragtværk er indbundet i solidt Bind, og det er trykt paa et meget svært, hvidt Papir, der selvfølgelig er af udmærket Kvalitet, da Værket er beregnet til at staa i Biblioteker gennem Tider, der maaske vil strække sig over Aarhundreder, — den vil staa der og blive flittigt benyttet, som den udmærkede Hjælpe- og Haandbog den er for alle, der af en eller anden Aarsag studerer dansk Literatur eller dansk Bogtryk lige fra Tiden 1482, da Johan Snell trykte den første i Danmark trykte Bog i Odense, og til Aaret 1600, med hvilket Aarstal Bibliografien slutter — ialt Fald for denne Gang.

I en Artikel i »Typ.-Tid.« Nr. 48, pag. 379—380, 1933, (»Om dansk Bibliografi«) har jeg tidligere haft Lejlighed til udførligt at omtale *Lauritz Nielsens*, af den danske Literaturhistorie, den danske Bogtrykkerhistorie og iøvrigt al anden Forskning i danske Bøger trykte i Tiden 1482—1600, saa fortjenstfulde Arbejder om dansk Bibliografi. Det er bogvidenskabelige Arbejder i en saa populær Form, at enhver Fagmand ved given Lejlighed kan forstaa dem og benytte sig af dem, hver for sit specielle Brug, saa langt Oplysningerne rækker.

Nogle faa Tal vil med intensiv Klarhed vise dels hele den danske Produktion af Bøger, dels hvor hurtigt den udviklede sig i det her anførte Tidsrum. Og dette gælder for Bøger af danske Forfattere trykte i Danmark og trykte i Udlandet. Der blev nemlig af forskellige Aarsager, som jeg ikke her skal komme nærmere ind paa, trykt mange Bøger, skrevne af danske Forfattere, i Udlandet, hvilket man vil forstaa af følgende Tal, som dog, for at vise Udviklingen, deles i to Perioder:

I Tiden 1482—1550 blev der i Danmark (hvortil hele Tiden til Aar 1600 er medregnet Slesvig, Holsten og Skaane, som da alle var dansk Omraade) ialt trykt 186 Bøger. Samtidigt blev der i Udlandet trykt 112 Bøger af danske Forfattere (fra det nævnte Omraade). I Tiden 1551—1600 tryktes i Danmark 863 Bøger og i Udlandet 501 Bøger af danske Forfattere. Eller ialt blev der i Tiden 1482—1600 trykt 1049 i Danmark og samtidigt trykt 613 Bøger i Udlandet, men skrevne af danske Forfattere. De fleste var skrevne i det latinske Sprog og i de her angivne Tal er medregnet mindre Tryk. Var det nødvendigt, at disse Bøger blev trykt Udlandet? Myndighederne søgte forholdsvis hurtigt at forhindre danske Bøgers Trykning i Udlandet. 1537 blev det forbudt at indføre danske Forfatteres Bøger skrevne i de latinske, tyske og danske Sprog førend de var cencurerede. Forbudet var fra først af rettet imod de lutherske Skrifter, men efter Reformationen gjaldt det for de katolske (»papistiske«) Værker. I Aaret 1562 blev det helt forbudt at indføre Bøger, skrevne af danske Forfattere, men trykt i Udlandet. *Frederik II* forbød endogsaa, at der maatte sælges Bøger noget Sted i Danmark, hvis disse ikke var trykt i København (altsaa et Forbud imod Bogtrykkerier i Provinsen). Der var, erklærede Kongen, Bogtrykkerier nok i Danmark. Men Sandheden var dog den, at hvis de Bøger, der blev trykt i Udlandet, ogsaa var blevet trykt i Danmark, maatte Antallet af Bogtrykkere og Arbejdere være omtrent fordoblede, selv om de drastiske Forbud — nærmest af censurelle Grunde — vel nok hjalp noget. I det anførte Tidsrum var der ialt 25 Bogtrykkere i Danmark, disse er alle repræsenterede i Værket. (I Øjeblikket har København alene ca. 400 Bogtrykkerier.)

De her anførte Tal og øvrige Oplysninger, der selvfølgeligt kunde udvides i høj Grad, findes *ikke* i *Lauritz Nielsens* Værker om Bibliografi eller i det typgrafiske Atlas, han nu har udgivet. Men jeg medtager dem bl. a. for at vise — hvad Bogproduktionen angaar — hvilket kolossalt Arbejde, baade som Helhed og med de Tusinder af Detailler, det har været for Forfatteren at samle Materialet til disse Værker, ordne det, begrænse det o. s. v. Og det maa i denne Forbindelse erindres, at Detailstudierne for de enkelte Bøger, der ikke findes i Danmark, men kun i Udlandet, har krævet adskillige Rejser. Enhver vil formentlig da forstaa, hvilken høj Pris disse Værker med deres prægtige Udstyrelse vilde staa i for danske Købere, hvis ikke Carlsbergfondet var traadt til og med sin Understøttelse havde medvirket — i høj Grad endda — til, at Prisen kunde blive rimelig ogsaa efter danske Forhold.

Det nu foreliggende Værk: *Dansk typografisk Atlas 1482—1600* er altsaa paa 248 Sider i et Folioformat, der ganske vist er noget uhaandterligt, men som man forstaar er valgt fordi flere af de reproducerede hele Foliosider ellers maatte bøjes, saa at de fik et Læg og derved i Brugen hurtig vilde knække. Oplysningerne til Reproduktionerne er gode og i Almindelighed tilstrækkelige. De gengivne Reproduceringer er mange, da der som Regel — for de mindre Bøgers Vedkommende — er anbragt flere paa hver Side. Alle Reproduceringer er i Originalernes naturlige Størrelse. De gengivne meget forkeligartede Trykprøver bestaar af hele Sider, Friser, Rammer, Røskener, Skrifter, Finaler, Træsnit, Bogtrykkermærker etc.

Hvor Originalen er trykt i to Farver er Gengivelsen i de samme Farver (sort og rødt) ellers i sort.

Man vil af det her anførte forstaa, at Værkets forskellige Bind — vel nok mest det sidste — har betydelig Interesse for Bogtrykfagets Udøvere, ligegyldig i hvilken Stilling de staar. De bør alle findes i vore Bogtrykkerbiblioteker og i Landets og Byernes offentlige Biblioteker, saaledes at de er tilgængelige for Publikum. Men ogsaa private Bogelskere vil

have Glæde af Bøgerne i deres Samlinger. Det foreliggende Arbejde er et særdeles smukt og omsorgsfuldt Bogtrykkerarbejde, udført af *J. Jørgensen & Co.s* Bogtrykkeri i København.

Det kan maaske interessere, at Medlemmer af »Forening for Boghaandværk« faar Værket gratis (nye Medlemmer skal dog betale 2 Aars Kontingent).

— Som Afslutning til de forudkomne Dele af Værket — alle i Kvartformat — kan man, hvis det gaar vel, til Efteraaret vente et Afslutningsbind, bestaaende af Register m. m.

Det er et stort Maal, der med disse Arbejder er naaet, — stort i faglig og stort i videnskabelig Henseende. For Videnskaben vilde det imidlertid være ønskeligt om *hele* Danmarks Bogproduktion kunde foreligge lige saa let tilgængelige for videnskabelige Arbejder. Ogsaa for Bogtrykkerfaget vilde det have Betydning. Men det er et stort, et meget stort Arbejde!

Odense, 9/6 34. *L. Chr. Nielsen.*

## TANTALOS-KVALER!

Forklaringen paa Louis Møllers Udtryk »aandelig Blodmangel« er vel nærmest den, at den Ungdom, som ikke fuldtud akcepterer Socialdemokratiets Program og de Krav, det stiller til Kapitalismen, er at betragte som kommunistisk inficerede — ergo, Kommunisterne lider af aandelig Blodmangel, ikke mindst Tilhængerne af R. F. O. — — — og at der er Sandhed i disse indirekte Visdomsord af Louis Møller, beviser følgende Udsnit af R. F. O.s Arbejdsprogram:

» . . . Man maa kalde stærkt til Kamp imod den socialdemokratiske Tradition, efter hvilken de unge Arbejdere er en Kategori, som man ikke behøver at skænke nogen Opmærksomhed. Tilhængere af R. F. O. maa huske paa, at hele Bevægelsens Aktivisering i høj Grad afhænger af, i hvilket Omfang man forstaar at drage de *unge* Arbejdere med ind i Kampen — — —!«

Saafremt man blot har en lille Smule Føling med Politik i Praksis, baade den faglige og rent nationaløkonomiske, indser man straks, hvilken »Vildmand« de gæve R. F. O.-Entusiasister er gaaet paa, ved at fortælle sine uvidende unge Medlemmer, at Socialdemokratiet ikke skænker Ungdommen nogen som helst Opmærksomhed. Jo — det gør det — og i høj Grad endda. D. s. U. er da et haandgribeligt Bevis paa, at Partiet fuldkommen er inde paa, at et intensivt Ungdomsarbejde har stor organisationsmæssig Betydning.

*Ungdommen behøver ingen Advarsel!* I hvert Fald ikke af den Sort, som L. M. mener, er af Betydning. D. s. U. har gennem sine Studiekredse og sin øvrige politisk betonede Agitation vist, at de er i Besiddelse af *virkelig Socialisme!*

Det er kun enkelte Ting, Kommunisterne med Held kan lokke de unge Socialdemokrater med paa, men Grunden dertil maa vel findes deri, at Socialdemokratiets Program og Kommunisternes »marxistiske« Lære i det store politiske Kredsløb tangerer i mange Punkter. — Nej, den Ungdom, der virkelig trænger til gode Raad og en manende Advarsel i Tide — — — og paa den Maade, som Traugott Nielsen finder det mest formaalstjenligt, nemlig at træde ind i Broderskabet, i Demokratiets Fællessamfund — ikke som en Flok viljeløse Faar, der lyder Klokken, men med et aabent Sind for *berettiget Kritik* af Problemernes Udvikling — den Ungdom finder vi blandt Ungkommunisterne, der jo for største Delen er kronisk arbejdsløse, unge Mennesker, som under den permanente Arbejdsløshed er lokket paa Glatis af R. F. O. — under den *falske Parole*, at gennem Kommunisternes Førerskab vinder Arbejderne det bedste økonomiske Resultat.

Man behøver jo ikke at have kommunistiske Tendenser, fordi man ikke til Punkt og Prikke akcepterer det socialdemokratiske Program. Og kan et politisk Parti ikke staa for aabenhjertig Kritik fra Tilhængernes Kreds, da er det ikke meget bevendt!

Selvfølgelig *skal* man som Arbejder staa paa den socialdemokratiske Front og have naturlig Antipati mod det kapitalistiske System.

*

Rent objektivt set er Traugott Nielsens Mening og Forstaaelse af Ligheden stærkt afvigende fra det traditionelle Synspunkt; men — hvorledes skal Ligheden forklares, udlægges, saa den tilfredsstiller alle? — En Mand, der har et vist Ansvar i administrativ Henseende eller én, hvis daglige Arbejde adskiller sig væsentligt fra den almindelige Arbejders, skal naturligvis *have mere i Løn* for sin Indsats paa Arbejdsmarkedet end Arbejderen. Blev Geniets Ydelser ikke betalt efter højere Lønsatser end Timearbejderen, var Resultatet blevet renlinet *Anarkisme* og det er forhaabentlig ikke den Fremgangsmetode, som skal føre til Demokratiets endelige Sejr!

Ligheden i Udseende er Ensretningen i sin Vorden og videre Udvikling i denne Genre vil uden Tvivl medføre Diktaturet!

Ligheden mellem Arbejderne og deres Levevilkaar er ikke ment som en komplet Kollektivisering. Formaalet er at skabe *menneskelige* Kaar for Arbejderhæren samt Arbejde for en Lønningsskala, der fraregnet Prisfordyrelser og Valutarestriktioner, maa kunne garantere dem en Art »Frihed« — uden Hensyn til kapitalistisk Profitbegær.

Ligheden i Start, i Chancer og Muligheden er en uigennemførlig Idé, men strander i første Potens *ikke* paa Mangel af Evner og Energi — her driver Kapitalismen igen sit ulyksalige Spil!

Alle Højskoler, Undervisnings-Instituter *burde være gratis for uformuende;* derved kommer vi nærmere Ligheden i Start og Chancer. — Og saa kommer Friheden ogsaa tilsidst!

Ned med Nazisme, Kommunisme, Fascisme samt Anarkisme og Idiotisme . . . og *leve Socialdemokratiet — i forbedret Udgave!*

København, Juni 1934. *J. Bebel.*

## SVENSK-DANSK STÆVNE I HELSINGBORG

Søndag den 1. Juli afholdtes i Helsingborg et svensk-dansk Typograf-Stævne, til hvilket var indbudt Kolleger fra Hillerød, Helsingør, Klippan, Ängelholm og Helsingborg. Initiativet til denne Sammenkomst var taget af Helsingborg-Kollegerne. Allerede Kl. 8 om Morgenen tog Deltagerne fra Nordsjælland af Sted med Færgen, og 20 Minutter efter blev vi i Helsingborg modtaget af en lille Deputation, bestaaende af Formanden, F. O. Magnusson, Afdelingens Sekretær, Mattson, og Kassereren, Ek. Kort efter var vi anbragt i en »Bus«, der førte os til »Folkets Park«, hvor Formiddagen tilbragtes med Dans og kammeratligt Samvær. Til Stede var Svenska Typograf-Förbundets Forretningsfører, *Cruuse*, der havde lovet at holde Foredrag om »Facklige spørsmål«. Kl. 11 Fm. holdt Koll. *Cruuse* dette Foredrag, efter at Helsingborg-Formanden først havde budt velkommen og redegjort for Dagens Program. Sammenkomsten var etableret for paany at knytte Traaden mellem svenske og danske Kolleger. Kl. 12 fandt en meget animeret Lunch Sted, og ved denne blev der fra baade svenske og danske Deltagere udtalt Ønske om, at disse Sammenkomster hvert Aar skiftevis maa finde Sted i Sverige og Danmark. Saa gik Turen til Pålsjö Bad, hvor Eftermiddagskaffen indtoges. Forinden havde man dog i Helsingborg aflagt Besøg forskellige Steder, bl. a. i »Hälsingborg Dagblad«s nye moderne Officin og i »Koncerthuset«.

Det var en storartet Dag, som vi maa sige vore svenske Kolleger Tak for. Men Tilslutningen fra dansk Side burde have været meget større. *Birn.*

## FAGMØDET I FREDERICIA

Til Fagmødet i Søndags i Fredericia var mødt Kolleger fra Afdelingerne i Aarhus, Horsens, Vejle, Kolding, Esbjerg, Haderslev, Aabenraa, Sønderborg og Fredericia.

*Johs. Honoré*, Fredericia, aabnede Mødet med et Velkommen, hvorefter den fung. Forretningsfører *Fr. Mehr* holdt et indledende Foredrag. Han omtalte de Krav, Tarifkommissionen havde fremsendt, Forhandlingernes Forløb og de Ændringer af Tarifen, der var opnaaet Enighed med Principalerne om.

Efter at *Honoré* var valgt til Dirigent førtes en længere Forhandling. Følgende Kolleger havde Ordet: *C. F. Jensen*, Sønderborg, *v. Oesten*, Aabenraa, *Jørgen Andersen*, Kolding, *Ch. Fischer*, *Th. Petersen* og *Riis*, Horsens, *Stecher Christensen*, Aarhus, *Alfr. Nielsen*, Fredericia, og *Indlederen*.

Stemningen paa Mødet kan kort karakteriseres som: Slet ingen Begejstring for Forslaget — men at man som Forholdene nu er, maa resignere.

Dirigenten sluttede Mødet, der havde varet godt et Par Timer, med et Leve for Dansk Typograf-Forbund.

## GENERALFORSAMLINGER

### Skive Lokalafdeling

har paa en Generalforsamling den 7. ds. vedtaget følgende Resolution:

Til Dansk Typograf-Forbunds Forretningsudvalg!

Skive Lokalafdeling, samlet til Generalforsamling den 7. Juli 1934, opfordrer Forretningsudvalget til at protestere imod, at der fra Lovgivningsmagtens Side paatvinges Arbejderne en Arbejdstidsforkortelse uden fuld Lønudligning.

P. A. V.
*Chr. Mortensen.*

— Resolutionen vedtaget med 14 Stemmer mod 2.

## SORTE DIAMANTER

Arbejdernes Fællesorganisations Brændselsforretning, der har sine Kontorlokaler i Handels- og Kontormedhjælpernes Ejendom, Vestre Boulevard 43, udsender i disse Dage en interessant lille Pjece, »Sorte Diamanter«, der i en underholdende og letfattelig Form skildrer Kullenes Tilblivelse og deres Betydning i det moderne Samfund.

Som det fremgaar af Pjecen forhandler Brændselsforretningen prima engelske Koks og Kul, men vi vil her gerne meddele de af vore Medlemmer, som kun ønsker at anvende Københavns Kommunes Koks, at disse kan med Fordel købes gennem Arbejdernes Brændselsforretning. Ved Fællesindkøb er Prisen 10 Øre pr. hl. under Dagsprisen. Forveksling i Ekspeditionen af Forretningens Hovedmærke, London Koks, og de danske Koks er udelukket, idet de danske Koks bliver udkørt direkte fra Gasværkerne af Københavns Kommunes Kørselsafdeling. Tjenestemænd og Arbejdere, ansat i Københavns Kommune, som ønsker at købe danske Koks, henvises til Indkøb direkte hos Kommunen.

Arbejdernes Fællesorganisations Brændselsforretning ejes udelukkende af Hovedstadens Fagforeninger, og ved at gøre sine Indkøb her støtter man den kooperative Idé og fremskynder Bevægelsen for at gøre vort eget Foretagende til en saadan Størrelse, at den kan blive en afgørende Prisregulator paa Kulmarkedet til Værn for Forbrugerne.

## PRINTING DESIGN

Vi har modtaget fra London: *»Printing Design and Layout«*, Haandbog for Trykkere, Sættere, Annoncører, Tegnere og Tryksagsforbrugere. Af Vincent Steer, med Forord af Beatrice Warde, 4 $^{0}$, indeholdende omkring 300 Forbilleder, Mønstre, Udkast, Diagrammer o. s. v., dels spredt i de ca. 400 Siders Tekst, dels Helsidesmønstre. Værkets 17 Afdelinger indeholder mange fikse, originale Tilskyndelser for skandinaviske Fagfolk. Bogens Størrelse $8^{1}/_{2} \times 11$ in., Pris 2 £ franko fra Virtue & Co., Ltd., Holborn Circus, London, E. C. 1, England.

Endvidere: *»Etapes de la Gravure sur Bois«* af Marius Audin, Bulletin's Aarbog for Typografer og Bibliofiler, 4 $^{0}$, indeholdende rundt 100 Sider Tekst i et letlæseligt Fransk, ca. 50 Xylografier, omkring 100 Sats- og Trykmønstre i flere Farver. Pris 85 Francs franko fra »Bulletin Officiel«, 7, Rue Suger, Paris (France).

Samt: *Sats- og Trykmønstre 1933*, Forlag »Tyske Trykkeren«, Berlin S. W. 61, Vægt 1 kg, Pris 4 Rm. franko. Indeholder en smuk Samling af præmierede Udkast i Sats og Tryk, der er taget fra Aarets faglige Kappestrid.

Sluttelig: *»Advertissing Display«*, Grafisk Maanedstidsskrift, paa Størrelse som »Norsk Trykk«; Juniheftet, der er paa ca. 70 Sider Tekst, indeholder, foruden »Modern Printing«, et Utal af fikse Reklameudkast i 1 og flere Farver, Pris 1 sh , kun Aarsabonnement, 13 sh., direkte fra Forlaget, London E. C. 4, eller fra *J. Bjørnander*, Postkonto 37597, Odense.

## LÆRLINGESPALTEN

### Københavns Lærlingeafdeling.

Vi erfarer, at Bestyrelsen for Fagskolen for Boghaandværk paa et Møde for nylig har vedtaget, at Fagskolen fremtidig skal være lukket for Skolegang 1. Maj, saaledes at det ogsaa for Typografiærlinge vil være muligt at deltage i de Fester, der denne Aften overalt arrangeres af Arbejderforeningerne.

*Styrelsen.*

## SMAAT FRA NÆR OG FJERN

**Københavns Trykkerklub** erindrer Medlemmerne om Trykkerstævnet i Malmö paa Søndag. Ang. Programmet henvises til Annoncen i sidste Nr.

**En vellykket Udflugt.** Personalet i Nordisk Bogtrykkeri havde Lørdag den 30. Juni deres aarlige Skovtur, som denne Gang gik til Bure Sø og Fiskebæk. Ved Middagstid startede man i Turistbil til den herlige Køretur gennem Bagsværd og Hareskovene, for over Fiskebæk, Farum at besøge Bure Sø, bl. a. for at studere det nyopdagede og i Pressen omtalte Søuhyre paa nærmere Hold. I de meget smukke Omgivelser ved Søen med Skove og Bakker, samledes man ved Traktørstedet. I straalende Sol og med højt Humør indtoges Kaffen og Likøren og man sang den første af de mange til Festen »gjorte« Sange, som gjorde stormende Lykke. Derefter afholdtes et større Sportsstævne med Sækkeløb m. m. Der sluttedes med en drabelig Fodboldkamp, hvor Damerne som »Maalmænd« maatte »staa for Skud«, en lystig Svingom til Tonerne fra den medbragte Rejsegrammofon udløste Trangen til mere rytmefaste Bevægelser, det var aabenbart for meget for det i Søen værende Uhyre, for det viste sig nemlig ikke. Med Hurraraab og Sang tog man saa Afsked med Bure for efter endnu en herlig Køretur at ankomme til Fiskebæk Hotel, hvor det dækkede Aftensbord ventede; her veklede Sange med Taler, som bl. a. gav Udtryk for Tak til Hr. Bogtrykker Jørgensen, hvis vægtige Bidrag og Imødekommenhed gjorde sit til, at Turen blev saa vellykket. Det blev sent førend der startedes til Hjemturen; i den lune lyse Sommernat med glitrende Maaneskin over Furesøen gik det gennem de dunkle Skove ind til Byen — en skøn Dag, et skønt Minde rigere. *En Deltager.*

**Sønderborg Lokalafdeling** er lukket for al Udbetaling fra og med *15.—22. Juli.*

**Fagforeningernes Frihed.** I forrige Uge afholdtes et Møde i Fredericia, hvor Repræsentanter for 28 Afdelinger indenfor Dansk Arbejdsmandsforbund drøftede Arbejdsløsheden og Arbejdstidens Nedsættelse. Det vedtoges endvidere at opfordre samtlige Fagorganisationer til at sende delegerede til et Møde i København den 24. September for at drøfte Spørgsmaalet om Fagforeningernes Frihed.

## DANSK TYPOGRAF-FORBUND
### BOGTRYKFAGETS ARBEJDSLØSHEDSKASSE
### VESTERGADE 5, 1. SAL, KØBENHAVN K.

**Kontorerne**
er aabne for Ind- og Udbetaling fra 1—3, *Lørdag 11—1.* samt *Fredag* og *Mandag Aften Kl.* 5—6½. Telefon 4331.

**Formanden**
træffes som Regel til samme Tider. Telefon 13,331.

### FORENINGSMEDDELELSER

**Kvittering for modtagne April Kvartals Regnskaber.**
6. Juli: Aabenraa pr. Bl. 200,00, Kt. 500,00, ialt 700,00; 9. Juli: Maribo 233,50, Korsør pr. Bl. 223,70; 10. Juli: Assens pr. Bl. 448,00, Grenaa 293,20, Nyborg pr. Bl. 400,00, Skive pr. Bl. 266,20, Kt. 500,00, ialt 766,20.
København, den 10. Juli 1934. *Forretningsudvalget.*

**Tilskud fra Hovedkassen**
er efter lovformelig Begæring tilsendt følgende Afdelinger: 4. Juli: Fredericia 400,00, Holbæk 500,00, Lyngby 250,00; 6. Juli: Aabenraa i St. f. en Del af April Kv. Oversk. 200,00; 9. Juli: Varde 600,00, Korsør i St. f. April Kv. Oversk. 223,70; 10. Juli: Assens i St. f. April Kv. Oversk. 448,00, Nyborg i St. f. April Kv. Oversk. 400,00, Skive i St. f. en Del af April Kv. Oversk. 266,20.
København, den 10. Juli 1934. *Forretningsudvalget.*

**Nye Medlemmer.**
København: Sætter Poul Petersen, tidl. Medl. (Specialbogtr.). Trykker Børge Carl Christensen, udl. 30. 6. 34 hos G. Nielsen & Co. (arb. s. St.). Trykker Poul Gerhard Larsson, udl. 26. 6. 34 hos Christensen & Jørgensen (arb. s. St.).
Brønderslev: Sætter Aksel Græsbøl Jacobsen, udl. 1. 7. 34 i Vends. Bogtr. Køge: Sætter Frede Gerhardt Jørgensen, udl. 1. 7. 34 i Østsj. Folkeblad.

**Tiltraadte.**
København: 6595 Hans Rasmussen fra Rejse (arbl.), 6923 Kaj Hansen fra Rejse (Schou & Co.), 2900 Helge Knudsen fra Rejse (arbl.), 3399 Ivan Andreassen fra Rejse (arbl.), 7088 Magni Andersen fra Helsingør (arbl.), 7010 Holger Krøyer fra Rejse (arbl.), 7718 Andreas Mogensen fra Odense (arbl.), Paal. Agnete Jørgensen fra Kv. Arb. Forb. (Alb. Petersen).
Hillerød: 983 Kaj Christiansen (arbl.). Holbæk: 5710 Harald Andersen (Militær), 3992 Poul E. Jensen (arbl.). Kolding: 1728 Frantz Weisse (Jydske Tidende), 7928 Ejnar Topholm (arbl.). Næstved: 7152 Erh. Andersen (arbl.). Odense: 7935 Aage Werner Hansen (arbl.), 7718 Andreas Mogensen (arbl.). Silkeborg: 6544 Svend Aage Guld (arbl.), 3807 Helge Jørgensen (arbl.), 3795 Hans Fr. Axelsen (arbl.), 3477 Aage Sørensen (syg).

**Fratraadte.**
København: 1913 G. Lundgren paa Rejse, 1177 Poul Hansen paa Rejse, 3477 Aage Sørensen til Silkeborg, 3126 Peter Dybdal til Viborg, 2565 Holger Hansen til Lager- & Pakhusarb., 2838 Carl Petersen til Jord- & Betonarb., 7935 Aage Werner Hansen til Odense, 6540 Børge Emborg til Slagelse, 2649 Julius Jørgensen paa Rejse.
Aalborg: 6187 Erling Petersen (overfl. til Kommunalarbejderforb.). Aarhus: 6609 Ewald Kobberrød til Hobro (arbl.), 7950 Frede Erwin Poulsen paa Rejse. Assens: 7374 Svend Aage Carlsen paa Rejse. Fredericia: 7928 Ejnar Topholm til Kolding (arbl.), 7064 Gunnar Christensen paa Rejse. Nyborg: 3824 Peter W. Larsen paa Rejse, 7840 Reno M. Jørgensen paa Rejse. Nykøbing F.: 1207 Vald. Trier (overfl. til Handels- og Kontormedhj.). Næstved: 7389 Claudius Hansen til Roskilde i Pl. Odense: 3363 Einar Becker paa Rejse, 7718 Andreas Mogensen til Kbhvn. (arbl.). Ringkøbing: 5707 P. Stoltenberg Petersen til Aarhus (syg). Silkeborg: 3399 Ivan Andreassen paa Rejse. Varde: 3409 Alfr. Dixen til Esbjerg i Pl.

**Udmeldte.**
Skive: 6844 I. Tang Nielsen (fratraadt Faget).

**Udslettet paa Grund af Restance.**
København: Paal. 2044 Else Frederiksen (Palm Greisen).

**Død.**
Holbæk: 6879 Hans Christensen.

## FAGTEKNISK SAMVIRKE

### Til Kredse og Grupper.

Vi maa indtrængende henstille, at alt i Kredse og Grupper beroende Materiel omgaaende indsendes til Biblioteket (for større Sendingers Vedkommende under Adr. Nørrevold 90, for enkelte Bøgers og Pakkers Vedkommende direkte til Bibliotekaren, O. Chr. Sørensen, Frederiksborgvej 168 ², N. Særlig efterlyses *Gruppe 8 (Typografisk Figursætning)* og *9 (Typografiske Snit)* som findes i de udsendte Mapper og for hvilke der er øjeblikkelig Brug. *Bibliotekaren.*

### Hovedbestyrelsesmøde

afholdtes i Odense Søndag den 1. Juli. Formanden, *K. A. Jørgensen*, aflagde Beretning om Virksomheden i det forløbne Aar. Det fremgik af denne, at Medlemstallet siden Starten var mere end fordoblet og nu udgjorde 848. Efter en Omtale af de Forhandlinger, der var ført med Forbundets Forretningsudvalg ang. »Grafisk Revy« og »Typograf-Tidende«, gav Form. en Oversigt over de Foranstaltninger, som var gennemført i Aarets Løb fra Forretningsudvalgets Side. Forevisningen af Filmen »Hvorledes Bogtryktyper bliver til« havde været en Sukces — den var set af over 2000 Personer. — Biblioteket var benyttet godt, selv om Benyttelsen havde været noget ensidig, hvilket havde medført en Overbelastning paa visse Felter. Der skulde nu udarbejdes en Oversigt over Bøgernes Indhold til Vejledning for Laanerne. — Rundsendings-Centralen havde udsendt til Cirkulation ca. 40 Mapper med Tryksager foruden Materiale til 15 større Udstillinger. — Fra Hovedledelsen var desuden udsendt en Serie Lysbilleder af de nyeste Typer af Hurtigpresser m. v., et Foredrag om »Typografisk Formlære« og endelig var der afholdt en Landskonkurrence.

Formandens Beretning suppleredes af Meddelelser fra de enkelte Kredsformænd vedr. Arbejdet i Kredsene, hvorefter Beretningen godkendtes.

Kassereren, *I. Gärtner*, fremlagde en Regnskabs-Oversigt, der balancerede med Kr. 6,453. — De største Udgifter var Omkostningerne ved Starten, Trykningsudgifterne, Biblioteket og Tilskudet til Kredsene.

Fra Kredsene var indsendt 4 Forslag, der alle vedtoges: 1. Samvirkets Brevpapir skal fremtidig ogsaa tilstilles og anvendes af Grupperne. — 2. Bogudlaanet foregaar fremtidig direkte til Laantageren (med Gruppeformandens Medvirken som Kontrol); Pakkeforsendelsen foregaar direkte fra Gruppe til Gruppe. — 3. Tidsfristerne for Mapper, Foredrag m. v. forlænges, saa hver Gruppe faar længere Tid til Gennemsyn. — 4. Kontingentet fordeles fra og med Juli Kvartal 1934 saaledes: *Gruppen* faar 60 Øre pr. Heltbetalende, 30 Øre pr. Halvtbetalende; *Kredsen* faar henholdsvis 30 og 15 Øre og *Hovedkassen* 60 og 30 Øre Kvartalet.

Under Punktet »Fremtidig Virksomhed« redegjorde Formanden for det af Forretningsudvalget lagte Program, herunder bl. a. Udgivelsen af en »Typografisk Aarbog«, Udarbejdelse af Foredrag m. v. Bibliotekaren, *O. Chr. Sørensen*, omtalte Kravene om Nyanskaffelser og skitserede en paatænkt Nyordning vedr. Udlaanet. I Forhandlingerne om Virksomheden deltog samtlige Hovedbestyrelsesmedlemmer og forskellige Forslag og Foranstaltninger drøftedes.

Til Slut forelagde Kassereren Budgettet for Aaret 1934—35. Det balancerede med Kr. 4,680 og vedtoges efter nogle Bemærkninger vedr. enkelte Udgiftsposter, hvorefter Dirigenten, *Johs. Honoré*, hævede Mødet. *K. A. J.*

E. L. GUMMIVALSER
by Goodyear License er dansk Arbejde
og Goodyears berømte Kvalitet .. .. ... ...
ERIK LEVISON'S Gelatine og Gummivalse Støberier

## KLUB-ANNONCER

**TYPOGRAFERNES SANGFORENING**

I Aften Kl. 8: Pileallé 16.

*Søndag den 12. August:* Skovtur pr. Turistbiler. Lindenborg, Bramsnæsvig, Dejlighedsbakkerne, Skibby, Jægerspris, Frederikssund, København. Pris for Kørsel 5 Kr.

Tegning hos Rud. Jensen, Tlf. Vester 5801 y.

*Styrelsen.*

Søndag den 15. Juli.

**Kullen**

med Jernbane, København, Helsingør, Helsingborg, Kullen.

Mødested: Hovedbanegaarden **senest Kl. 6 Morgen.**

Hver køber sin Billet, Kr. 485 Tur—Retur.

Husk: Ingen Cycle.

## ANNONCER

### Som Forretningsfører

ved større Dagblad søges snarest Stilling af meget alsidig uddannet Fagmand. Eventuelt Forpagtning af Dagblad. Billet mrkt. »104« snarest til Ekspeditionskontoret.

### Linotype.

En ung Typograf, som har lært Maskinsætning i Berlin, søger Plads. Billet mrkt. »103« modtager Ekspeditionskontoret.

FRITZ MÜLLER
*Grafisk Fagforretning • Landskronagade 61*
Skrift, Messinglinier, Blindmateriel
Alle tekniske Artikler for Faget, Maskinbaand, Værktøj
Repræsentant for: Danske Farve- og Lakfabriker
Telf. Centr. 10 291

FAENZA
FREDERIKSBORGGADE 46
GODE IDEER TIL GAVER I SØLV, LÆDER O. M. A. BILLIGE PRISER
KOLLEGER 10 %.

TANDLÆGE VIGGO JENSEN
KLAREBODERNE 2 II, HJ. AF KØBMAGERGADE 40
KONSULTATIONSTID FRA 10—7
ONSDAG OG LØRDAG FRA 10—3½
TELEFON 15868

GRAFISK COMPAGNI
CENTRAL 777 - 14577 - 11395
*EGET SKRIFTSTØBERI - GRAFISK FAGFORRETNING*
*ALLE MASKINER OG MATERIALER FOR DE GRAFISKE FAG*
KOMPLETTE TRYKKERIER LEVERES I ALLE STØRRELSER

ØNSKER DE

at sikre Deres Hustru og Børn en Sum, hvis De dør ung, eller Dem selv en Nødskilling til Støtte paa de gamle Dage, sker dette bedst ved at henvende Dem til **Arbejdernes Livsforsikring**, der i sin Afdeling med Lægeundersøgelse, som betales af Selskabet, er det billigste danske Folkeforsikrings-Selskab med ugentlige Præmier. — **Konfirmationsforsikringer** tegnes paa særlig fordelagtige Vilkaar, saaledes at den ugentlige Præmie **bortfalder** ved Forsørgerens Død **uden** Afkortning i Summen til Konfirmationen. — **Alle Forsikringer er genforsikrede i Statsanstalten for Livsforsikring.**

Ugentlige Præmier **fra 10 Øre.**

Forlang Oplysninger hos

ANTON JENSEN - PRAGS BOULEVARD 4 2

CONTRASOL-FARVER
Drøjere
Renere
Ultra lysægte
Bedre
Intensive
Nye Farver
fra DRUBIN

Redaktør: FR. NIELSEN, Egøjevej 3, Køge. - Telefon 533.
Ekspeditør: KARL SØRENSEN, Vestergade 5, 1. Sal, København K.
Abonnement gennem Postkontorerne 1 Kr. 50 Øre Kvartalet.
Annoncer 35 Øre pr. Petitlinje (pladss. Medl. 25 Øre). 26 Gange og derover Rabat.

Trykt i Industri-Trykkeriet, København.

# TYPOGRAF-TIDENDE

ORGAN FOR DE TYPOGRAFISKE ARBEJDERES INTERESSER

NUMER 29 KØBENHAVN DEN 20. JULI 1934 61. AARGANG

## DET KOMMER IGEN!

Der er ingen Mangel paa »gode« Raad og Forslag til Imødegaaelse og Afskaffelse af Arbejdsløsheden. Men selv om de foreslaaede Metoder er forskellige, saa har de dog alle det tilfælles, at Omkostningerne skal betales af Arbejderne.

Da Krisen satte ind, var der til at begynde med en Del Medborgere, som docerede den Lære, at en *Forlængelse* af Arbejdstiden vilde være det rette Middel til Afskaffelse af dette Onde, der som en Mare rider de saa viselig indrettede moderne Samfund. Nu synes denne Tale dog at være forstummet — formentlig fordi den var saa langt fra den sunde Fornuft, at ingen vilde tro derpaa.

Saa lavede man de saakaldte Nødhjælpsarbejder, der kostede Stat og Kommune Masser af Millioner, men Arbejdsløshedens Spøgelse kom stadig igen. Hvad var der saa andet at gøre for de styrende end at gribe til den kendte Udvej, naar et Spørgsmaal bliver ubehageligt: at nedsætte en Kommission, et Raad, bestaaende af »sagkyndige« hvis Opgave det er at finde de rette Veje og Midler til Bekæmpelse af det dem betroede Onde.

Og der blev nedsat et Arbejdsløshedsraad.

Da det viste sig, at der ingen rigtige Resultater kom ud af Raadets Arbejde, tilsatte man det nyt Blod ved at udvide dets Medlemsantal. Og saa kom der Fart i Arbejdet. Der blev afgivet en Betænkning, hvori den udvidede Sagkundskab havde nedlagt sine Overvejelser. Man var enige om, at en Nedsættelse af Arbejdstiden til 40 Timer ugenlig vilde være et godt Middel til Aflastning af den herskende Arbejdsløshed. Men hvem skulde betale Gildet? Hvor utroligt det end lyder, var Raadets Medlemmer — Arbejdernes Repræsentanter iberegnet — ogsaa enige om, at *Arbejderne* var dem, der bedst kunde taale en økonomisk Aareladning og som Følge deraf burde betale de med en 40 Timers Uge forbundne Omkostninger. Og saa indstillede det vise Raads Medlemmer til Regeringen, at de højest lønnede Arbejdere skulde nedskæres med 7—800 Kr. om Aaret, medens de lavere lønnede »kun« skulde klippes for 3—400 Kr.!

Imidlertid fremgaar det ikke af de Oplysninger, der er tilflydt Offentligheden om den afgivne Betænkning, *hvor mange* af de arbejdsløse, man kunde skaffe i Arbejde ved en saadan Nedskæring. Og det er Skade. Thi vi er jo nogle Stykker indenfor Arbejdernes Kreds, som gaar rundt med en Mistanke om, at Resultatet her langt fra vil svare til Forventningerne. Kan man tvinge en Arbejdsgiver til at beskæftige saa og saa mange Arbejdere i sin Virksomhed? Og vil man forbyde ham at anskaffe flere Maskiner? Vil man i det hele taget forhindre, at han benytter de tekniske Fremskridt og Opfindelser, Tiden bringer med sig, og som stadig gør flere og flere Arbejdere overflødige? Her mangler vi en Forklaring. Her savner vi i den offenliggjorte Betænkning en Garanti.

Derfor er det udvidede Arbejdsløshedsraads Virksomhed kun halvgjort Arbejde, og hvis dets Indstilling følges og ophøjes til Lov i Landet, vil det ret hurtigt vise sig, at Virkningerne i Retning af at skaffe Beskæftigelse til den ledige menneskelige Arbejdskraft vil blive temmelig illusorisk. Men den logiske Konsekvens af en slig »Løsning« af Arbejdsløshedsproblemet vil være den, at Arbejdernes økonomiske Kaar med ét Slag forringes i en hidtil ukendt Grad. Dette er det eneste sikre, den eneste Realitet i hele Eksperimentet.

Der stod forleden Aften foran Radioens Mikrofon en Mand — Sekretær Andreas Bøje — og slog til Lyd for en planøkonomisk Arbejdsfordeling. Helt rigtigt pegede han paa den Forsumpning, som særlig de unge arbejdsløse var udsat for gennem en vedvarende Arbejdsløshed, hvad der vilde kunne undgaas ved en Fordeling af Arbejdet, saaledes at alle Arbejderne skiftedes til at gaa ledige. Om en saadan Fordeling af Arbejdet er praktisk gennemførlig, skal jeg ikke kunne sige, men den lider af den samme Skavank som de foran omtalte Foranstaltninger — ogsaa den kræver ret store økonomiske Ofre fra Arbejdernes Side, om end disse paa langt nær vilde naa op paa Siden af det famøse Forslag, som Arbejdsløshedsraadet har stillet. At en saadan Ordning vilde stille betydelig større Krav til Arbejdsløshedskasserne, er en Sag for sig — thi naturligvis skulde de Arbejdere, der til enhver Tid gik ledige, kunne oppebære Understøttelse

— men denne Merudgift maatte det saa blive det offentliges Sag at udrede.

Hvis derfor Arbejderne — hvad Gud forbyde — skulde blive stillet overfor Valget mellem de to Maader at yde deres Ofre paa til Arbejdsløshedens Molok, kan der ikke herske Tvivl om, at en Arbejdsfordeling vilde være den billigste og den sundeste eller mere korrekt udtrykt: det mindste Onde.

Det vil imidlertid blive svært at faa Arbejderne til at indse det nødvendige i, at *de* er selvskrevne til at bære Arbejdsløshedens tunge Byrder. Og hvad en Arbejdstidsforkortelse angaar, saa har det jo ikke tidligere været forbundet med økonomisk Nedgang for Arbejderne, naar en Indskrænkning af Arbejdstiden fandt Sted. Hvorfor da nu? —

Historien fortæller os om en bekendt Romer, der altid sluttede sine Taler med at kræve Kathagos Ødelæggelse. Uden i nogen Maade at ville sammenligne mig med hin romerske Senator, kan jeg dog ikke blive træt af at gentage, hvad jeg saa ofte har skrevet: Førend man lægger Roret om og gennemfører saadanne Love, der tager Sigte paa at afskaffe den private Ejendomsret til Jorden og derved sætter en Stopper for den samfundsødelæggende Jordspekulation, og førend Statstyrerne i Stedet for at bygge højere Toldmure river ned dem, vi har — vil alle Foranstaltninger mod den herskende Arbejdsløshed vise sig at være frugtesløse.

Gespenstet vil stadig komme igen.

*Fr. N.*

---

# ET SVAR OG NOGLE BETRAGTNINGER

Hvorfor alle de Pseudonymer i »Typ.-Tid.«?

»En Jyde« behøver vel ikke at gemme sig; paa den anden Side bevarer det maaske »Spatium« fra at blive »anholdt«, endskønt han ogsaa har forsøgt at føre Diskussionen ind paa religiøst-moralske Omraader, hvilke desværre ellers altid har været betragtet som noget Arbejderen aldeles uvedkommende.

Og endelig *Bebel!*

Da jeg ikke kan finde dit Navn i Dansk Typ.-Forb.'s Medlemsliste, formoder jeg, at dit Pseudonym er laant fra den tyske Socialistfører af samme Navn.

I saa Fald burde jeg vel ikke svare en Modstander, som bærer Maske — dit store Forbillede viste altid, hvem han var. Naa, det var andre Tider; han kom ikke til *five o'clock* hos Fyrstehuset, men blev derimod af og til ganske hitlersk puttet i Forbedringshuset.

Du behøver ikke at søge til den græske Mytologi for at finde Navn til mine Kvaler (det kan jeg selv gøre, men lad os hellere tale Dansk); mine Indlæg i »Typ.-Tid.« er kun Forsøg paa at udtrykke en jævn Haandværksvends naturlige Harme over alt det, som bindes Arbejderen paa Ærmet. Min Kritik af Traug. N.s Artikel fastholder jeg i alle Enkeltheder, og det bliver ikke bedre ved at gentages paa *din* Maade. Der kan hverken leve noget gammelt eller bygges noget nyt paa et saadant Program.

*Vort Fags Ungdom* reagerer ikke videre mærkbart overfor Politik. Spørg de Unge, men spørg fornuftigt, og de vil med et Smil paa deres lejr- og pigeglade Ansigter fortælle dig, at de staar ret uinteresseret overfor politiske og organisatoriske Problemer (vore Generalforsamlinger og »Typ.-Tid.« turde være klare Beviser!).

Naa, det ordner Ungdommen selv. Den har sin Forret til at *leve* fremad, medens de ældre *tænker* tilbage. Derfor har jeg alligevel Lov til at mene, at Ensretningskravet i *det stereotypt socialistiske Funktionær-Livssyn* ikke er af det gode, og vi har Lov til at kalde paa det *Frisind*, der tillader Ungdommen at se til *alle* Sider, d. v. s. læse, lære, tænke og tale, som den selv vil — saa finder den vel nok det rigtige engang.

Det er netop *det*, der altfor længe har været drøftet i »Typ.-Tid.«. Jeg har kun ønsket os fritaget for Sejrs-Fraser, Jubilæums-Opstød og raslende Tvangsteorier. Er det ubeskedent at sige, at vi snart kender Remsen; men vi *véd* ogsaa, at det *altid bliver os, som skal bære Tvangen, og os, der skal betale Omkostningerne.* Det sidste er vi alt godt i Gang med.

Du gaar selvfølgelig og fejlagtig ud fra, Mester Bebel, at der *kun* findes socialistisk indstillede Højskole- og Studiekredse; jeg har i mere end 30 Aar tilhørt en *fri* Studiekreds og regner med at fortsætte dèr for Resten af mit Liv.

Jeg øjner den Mulighed, at det kan gaa Højskole-Arbejderen, som det saa ofte gik Bønder, der havde været paa Højskole; de kom hjem med deres Halvvidenhed og *saa deres Standsfæller over Hovedet.* Endelig behøver man jo ikke at have gaaet paa højere Læreanstalt for at blive Bengnaver.

Men hvis Højskole og Studiekreds fører til, at *maalbevidst* socialistisk Ungdom *demonstrerer* den 1. Maj for bodfærdig at arbejde den demonstrerede Tid af, maaske med forøget Præstation den 2. Maj, saa synes jeg, at det er en mærkværdig Undervisning og et underligt *Maal.* Men det ser man vel ikke saa nøje paa nutildags. Tidligere undlod man hellere at demonstrere; der *var* Grænse for politisk Velanstændighed.

Saa sløjfer du en Række »Ismer« med fæle Ting iblandt. *Konsekvent* dermed vilde det være ogsaa at stryge det sidste Led, jeg opfatter det som den nu praktiserede Socialisme. HVORFOR skulde du ellers ønske en *forbedret* Form af samme??

Maaske kommer vi til det i næste Semester, gode Bebel.

Jeg tilstaar, at jeg ikke føler din paniske Skræk for danske Kommunister og R. F. O.-Mænd (nogle af dem kender jeg som udmærkede Kammerater!), og vedgaar gerne, at have stemt paa flere af deres Repræsentanter ved Valg indenfor vort Forbund; men det er vel tilladt, naar de af Styrelsen er opstillet som *valgbare?*

Bl. a. har jeg gjort det, fordi jeg mener, at *en gammel Dyne kan trænge til nye Dun.*

15. 7. 34. *Louis Møller.*

# ENSRETNING OG KULTUR

I det Foredrag, som Socialminister Steincke fornylig holdt i Radioen om »Personlig Kultur«, sagde han sin Mening saavel om den moderne Ensretning som om den saakaldte »Arbejderkultur«. Dette gav Forfatteren Harald Bergstedt Anledning til en Imødegaaelse i Social.-Dem. Steincke skriver i et Gensvar bl. a.:

. . . Iøvrigt hæver Bergstedt sig naturligvis helt op i Nærheden af Tallerkenen paa Syvstjernen af lutter Forargelse over, at jeg har kaldt Massen »den forskelsløse, dumme og handleudygtige«. Naturligvis; det var en rigtig Lækkerbidsken for den snobbede Demagog, som Bergstedt er, naar han vil udslette sit oprindelige »Jeg«, og han præsterer derefter en gennemkomisk Gennemgang af Aandsvagematerialet her i Landet. Han tror i sin ufattelige Naivitet, at alle Undermaalere her i Landet er spærret inde paa Brejning-Anstalten med Filialer, medens det vrimler med dem overalt, saavist som det er det karakteristiske for Undermaaleren at give sit Besyv med i Laget paa alle Omraader, hvor han er blank. Det er ganske besynderligt, at Bergstedt i al sin Tumlen om ikke ustandselig render Panden imod dem. Jeg træffer dem alle Vegne! De findes paa Kontrolstederne som ved Grosserermiddagene, i Aviserne som paa Møderne, paa Fattiggaardene som ved Hoffet — ja saagar paa Rigsdagen.

Pudsigt nok kommer Bergstedt forøvrigt gennem sine egne »Undersøgelser« af sine forskellige Kategorier af Undermaalere til det Resultat, at den meget store Flok af dem bare mangler *Viden* — »er saa inderlig uoplyste og vankundige«! Og »handleudygtig« viser Massen sig ogsaa at være, selvfølgelig. Men hvad slaas vi da egentlig om? Thi Bergstedt kan jo dog ikke uden at gøre sig fuldstændig til Grin fornægte Begreberne Masse-Psykose eller Masse-Psykologi. Han véd lige saa godt som jeg, at en dreven Agitator kan faa en Forsamling paa 1000 til at vedtage, hvad F. . . . . det skal være. Han, der lobhudler Massen, saa han ryster af Overanstrengelse, ser ikke det Hyl af Grin, der slaar op imod ham, naar man nævner den nazistiske Bevægelses Vildførelse af Massen blot i Løbet af nogle faa Aar. Jo, jo, Massen er sandelig handledygtig — til at brøle op, marchere, svinge Armene og lade sig tage ved Næsen af de huleste Frasemagere.

Eller er det kun i Tyskland, eventuelt Rusland og Italien, at Massen er »Masse«? Er den stort anderledes herhjemme trods Bergstedts Afgudsdyrkelse af den. Nej! Enhver véd, selv Bergstedt véd, at Massen staar og falder med sine Føreres Dygtighed og Besindighed — de smaa Fisk, som »tilfældigvis« kom først ind i Rusen!

Men naar han er for fanatisk eller for fejg til at indrømme det, ligger det formodentlig i, at han bilder sig ind, at »Massen« specielt sigter paa Arbejderklassen, som han og jeg gerne vil forsvare. Men hvad er det for noget Snak! Massen er det store Flertal *overalt* — indenfor Arbejderne, Middelstanden, Overklassen, blandt Mænd og Kvinder, unge og gamle. Og Eneren findes ligeledes overalt, indenfor alle Klasser og i alle Aldre og Stillinger. Hvad specielt politisk Indsigt angaar, er vel her i Landet særlig Arbejderne og Bønderne netop de bedst udrustede, takket være Menneskealdres Oplysning, Organisation og dygtige Førere, medens Middelstanden og den egentlige Overklasse politisk talt rummer langt de fleste Undermaalere.

*

. . . Men for det første er det jo hverken Hansen eller Søren Sandmand, der regerer, eller som *skal* regere. Ogsaa under Folkestyret er det et ringe Faatal, der i Virkeligheden regerer, men de gør det i Kraft af den Tillid, de paa Grund af deres Dygtighed nyder i de Befolkningslag, der har valgt dem, og det kunde aldrig falde mig ind at paastaa, at den jævne Mands sunde Sans, hans hele Livserfaring og Evne til at bedømme de reelle Forhold, der har Forbindelse med hans Stilling og Interesser, ikke skulde gøre ham egnet *som Vælger*. »Politik er Sammenstød ikke mellem Intelligenser, men mellem (Interesser og) Karakterer, og det maa blive den politiske Intelligens' (Enerens) Sag saa at sige at smugle sin Indsats ind under disse Kampe«.

Forøvrigt er det jo i Praksis ikke engang Partiet, der regerer, men igen nogle enkelte, der har Partiets Tillid, som leder dette. Vi kommer altsaa ogsaa under Folkestyret og Demokratiet temmelig langt bort fra Bergstedts *Massestyre*.

Efter min Mening har Flertallet ganske vist altid Uret, og Udviklingen vil være løbet forbi, naar Flertallet først skal vindes. Men overfor Politik og praktiske Samfundsspørgsmaal er det egentlig ikke »Ret« eller »Uret« i filosofisk Forstand, det gælder, og naar Folk ustandselig taler om Ret og Retfærdighed, er det gerne Uretfærdighed mod andre, de er ude efter, i deres Hyppen af egne Kartofler. — Det, det hele drejer sig om, er *den mest forsvarlige Form for Magtudøvelse!*

Hvem skulde for Resten afgøre, hvad der er Ret eller Uret i den politiske eller sociale Kamp mellem Partier og Klasser eller i den givne Situation, hvor Hundreder af krydsende Hensyn spiller ind. M. a. O.: Selv om Flertallet aldrig havde »Ret«, saa er dette aldeles ikke afgørende for Spørgsmaalet Demokrati eller Diktatur, Folkestyre eller Enevælde.

*Thi hvilket af de mange Mindretal er det da, som har Ret, og hvem skulde kunne afgøre dette Problem?!*

Skal vi regeres af et Militærdespoti, af Grundejerne, af andre Monopolindehavere, af Hadets Apostle i Syd eller Øst, af en Finansklike, af nationaløkonomisk eller juridisk Sagkyndige eller henvende os paa Universitetet, hvor Uenigheden om alt mellem Himmel og Jord florerer. Hvad siger ikke Folkets kaarne Søn Henrik hos Fader Holberg: »Man tænker, at høj Stand og høj Forstand er det samme, hvorvel Erfarenhed viser, at Verden haver et saadant Forraad af højædle og velbaarne Taasser, at man deraf kan oprette det 5te Monarchie«. Og er det blevet bedre siden? Hører man dem ikke ligefrem slaa Hælene sammen rundt om — i deres Uniformer med tilhørende Armsving — som Tegn paa højere Kultur, Bergstedts Massekultur, »uvidende og stædige Krigere med Fuglehjerne i Oksekranier«, som Anatole France, den store Beundrer af den menneskelige Dumhed, skriver et Sted.

Nej, Demokratiets Styrke og virkelige Begrundelse er ikke en snobbet Beundring for Massen, hvad enten denne finder sit Udtryk i røde, grønne, brune eller

ingen Skjorter, men *det nøgterne og afgørende Faktum*, at Folkets Flertal skaber den eneste varige, den sikreste Garanti for et Retssamfund og en rolig Samfundsudvikling, og derfor er jeg Demokrat, aldeles ikke fordi jeg tror, at Massen er klogere end Eneren, den uvidende klogere end den kloge!

Og derfor siger jeg netop *som Demokrat* til Bergstedt: Det farligste for Demokratiets Bestaaen er Ensretningen, er Fornægtelsen af Aandslivet og den personlige Kultur som bærende for den enkelte Borgers som for Samfundets Udvikling, er den dumme, fladpandede Ophidselse af eller Liggen paa Maven for Masseuhyret.

Al Kulturs endelige Formaal er Højnelse af Eneren, saavist som Massen er et Begreb, men Eneren er et Menneske. Dette sidste gælder ogsaa Harald Bergstedt, selv om han undertiden ynder at forvandle sig til en Duft fra en — Ailebeholder!

## FRA DEN ØVRIGE VERDEN

### Tvangsindkassering af Kontingenter i Østrig.

Under det »marxistiske Tvangsherredømme« i Østrig er det flere Gange forekommet, at Fagforeningerne med Arbejdsgiverne traf Aftale om Indkassering af Fagforeningskontingentet i Virksomheden. De kristelige Fagforeninger kunde som gode Katolikker ikke finde sig i denne Krænkelse af den personlige Frihed. De holdt ikke op med deres Protest herimod før i Aaret 1930, da »Anti-Terror-Loven« havde forbudt denne Art Indkassering af Fagforeningskontingenter, fordi »Opkrævningen mødte Modstand hos anderledes tænkende Arbejdere og der blev fremsat Klage over Tvang og Voldførelse«.

Hvad har nu Regeringen Dollfus gjort, efter at de kristelige Fagforeninger kort og godt var indsat som Arvtagere efter de af Dollfuss undertrykte »anderledes sindede« Arbejdere? Den har simpelt hen ophævet dette Forbud. For det første er dette det letteste, og for det andet kan i det diktatorisk regerede Østrig ingen komme paa den Tanke at forelægge en ny »Anti-Terror-Lov«.

### En »Modvægt mod Massernes Begærlighed«.

En Fascistfører i Svejts er faldet ud af sin Rolle og har i en Brochure, der iøvrigt skal tjene Folkets Lyksaliggørelse og Fællesskabstanken, begaaet den utilgivelige Fejl uden Omsvøb at sige, hvad Fascismen i Virkeligheden er. »Folkestaten«, siger denne naive Mand i belærende Tone, »behøver en stærk Førelse som levende Modvægt mod »Massernes Begærlighed«. Naar man betænker, at Fascismen blev opfunden i en Tid, hvor man opfyrer Lokomotiverne med Hvede, kaster Kaffen i Havet og fabrikerer Foderstoffer af Svin (for senere at destruere de med disse Foderstoffer opfodrede Kreaturer), er det virkeligt paa Tiden, under en stærk fascistisk Ledelse at foretage sig noget mod Massernes Begærlighed, især imod de 25 Millioner sultende arbejdsløse i hele Verden!

Den svejtsiske faglige Landsorganisations Pressetjeneste, der gengiver denne famøse Definition fra Wilhelm Tells Land, bemærker hertil: »Man bør stadig paany gentage denne Sætning, man bør lade den trykke i Tusinder af Eksemplarer og sprede den i den fjerneste Afkrog af Landet, thi sjælden er den fascistiske Bevægelses Karakter blevet saa kort og rigtigt omskreven. »Mod Massernes Begærlighed« gaar Fascisternes Kurs, mod alle dem, der gennem mange Aars Kamp har været i Stand til at forbedre deres Levevilkaar og hvis Bestræbelser for at bevare den gamle Levestandard og de gamle Rettigheder, skal holdes nede af Diktatur og Ensrettethed, netop fordi disse Bestræbelser er Udtryk for »Massernes Begærlighed«.

## OSLO-BREV

Norsk Centralforening for Boktrykkeres landsmøte finner som tidligere bekjentgjort sted den 3. september og følgende dager. Forslagene, som skal behandles av landmøtet, er mange, bl. a. har det kommet forslag om å forby bransjeklubbenes virksomhet. At meningene er meget delte i dette Spørgsmål fremgår tydlig av, at det også er fremkommet forslag om, at forbundet skal yde bidrag til bransjeforbundenes virksomhet!

Et medlem foreslår, at det velges egen redaktør (redaksjon) av forbundets fagblad (nu er det forbundets fastlønnede tillitesmenn, som samtidig er redaktører). Hovedstyret har delt sig i et flertall og et mindretall. Sekretær Torkildsen er for forandringen, de øvrige mot.

Det foreslåes ennvidere, at medlemmer, som er født i utlandet og har oparbeidet retten til bidrag av invalidekassen, skal kunde heve dette selv om de på sine gamle dager reiser tilbake til sitt hjemland. Efter de nuværende lover må medlemmene for å få bidrag bo i norge. Da forslaget er anbefalt av hovedstyret skulde det være så godt som vedtatt.

En avtale mellem vårt forbund og Bokbinderforbundet om faggrensene m. v. skal også behandles.

Det blir også foreslått, at hvis et medlem etablerer sig som boktrykker, skal han kunne staa som medlem av hjelpekassene i 5 år; efter de nuværende lover må han ut av organisasjonen med en gang.

Blandt forslagene merker vi oss også følgende: Forandring av valgmåten ved hovedstyrevalg slik at fagets hovedgrupper sikres representanter og at det velges personlige varamenn, tilhørende samme gruppe som de resp. representanter. Forskjellige lovforandringer: Forslag fra et medlem om å nedsette en komité med den opgave ä finne forenklinger i administrasjonen. Forslag om å inddra reisesekretærstillingen. Dessuten en hel Del krav om forandringer og forbedringer i tariffen samt taktikkspørgsmål, som alle vil bli forelagt landsmøtet.

Forslag om at hovedstyrets medlemmer skal få stemmerett på landsmøtet samt oprettelsen af et stipendiefond. Ved siden av behandlingen av de saker, som foreligger i henhold til lovene, valg etc., er dette nok til å få en stor arbeidsmengde til avgjørelse på landmøtet.

*

På grunn av ferien er det ikke mange ledige kolleger i Oslo. Formannen i Den Typografiske Forening i Oslo, kollega *Wigaard*, meddelte mig igår, at det kun gikk 7 trykkere og ca. 40 settere ledige.

*

Både Lagmans- og Odelstinget vedtok loven om avstemningsregler i arbeidskonflikter. Det blev ingen regjeringskrise, borgerne fant hverandre efter adskillig »handel«, kompromier og selvopgivelser. Så er faren for arbeiderregiering over for denne gang og Mowinkel kan »regjere« videre, så lenge høire og bondepartiit vil!

En av veteranene i arbeiderpressen, redaktør *Torgeir Wraa* i avisen »Fremtiden«, Drammen, er død. Med ham mister den norske presse sin mest særpregede pen, uredd og slagferdig som få, under sin stortingstid var V. en av tingets vittigste talere og mest fryktede debattanter.

*

Arbeidernes Idrettsforbund feiret forleden 10 årsjubileum, medlemstallet er nu 40.000, hvilket må sies å være et godt resultat på så kort tid.

*

Boikottdomstolen felte nylig en dom i en sak, som et Stavangerfirma hadde anlagt mot Norges handels og kontorfunksjonærers forbund for en s. k. ulovlig konflikt, som dette forbunds medlemmer sammen med andre fagorganiserte deltok i. Firmaet vilde ha 37.000 kroner, men retten syntes at 5.000 kunde være nok.

*

Grunnet de store tarifopgjør næste år har Landsorganisasjonen besluttet å utligne ekstrakontingent.

*

Norsk Bokbinderforbund har haft landsmøte, fra danmark møtte som gjest *Th. Nielsen* fra Dansk Bokbinderforbund.

Oslo, den 29. juni 1934. *B. F—m.*

# GENERALFORSAMLINGER

## Korsør Lokalafdeling

afholdt ordinær Generalforsamling paa Klubhotellet Lørdag den 7. Juli. *Formanden* aflagde Beretning. Oplæste et Program fra Arbejdernes Fællesorganisation angaaende Afholdelse af Arbejderstævne i Korsør. Meddelte, at lignende Program var afsendt til Afdelingerne i Slagelse, Ringsted og Næstved. Fællesorganisationen havde anmodet Afdelingen om at arrangere Fagmøde i Forbindelse med Stævnet. Da Afdelingens Midler ikke var tilstrækkelige til Afholdelse af et saadant Fagmøde, havde Afdelingen anmodet Fællesorganisationen om et Tilskud til de løbende Udgifter ved et saadant Møde. Havde faaet Svar tilbage, at dette ikke kunde bevilges, hvorfor det blev vedtaget ikke at arrangere noget Fagmøde. Beretningen godkendtes.

Punkt 2 var Regnskabet. Baade Hovedkassens og Lokalkassens Regnskab godkendtes enstemmigt.

Punkt 3. Forslag fra *Formanden*, der gik ud paa at faa arrangeret en Udflugt for alle Medlemmerne. *Johs. Sørensen* foreslog, at der blev udsendt en Liste blandt Medlemmerne, der skulde være bindende. Det overlodes til Formanden at foretage det fornødne. Det vedtoges at lade Lærlingene tegne sig mod et mindre Bidrag.

Under Eventuelt foreslog *Johs. Sørensen*, at der udsendtes *en kraftig* Opfordring til Medlemmerne om at møde til de kommende Generalforsamlinger. Der drøftedes under dette Punkt en Del højst forskellige Spørgsmaal, hvorefter Formanden ved 11-Tiden hævede Generalforsamlingen, der var besøgt af 6 Medlemmer. *K. H.*

## Holstebro Lokalafdeling

afholdt ordinær Generalforsamling Tirsdag den 10. Juli. Dirigent *H. Mejdahl*. Formanden, *N. S. Mathisen*, aflagde Beretning for det forløbne Kvartal. Det lod til, som iøvrigt ventet, at Bogtrykker Sørensen yndede at skifte Personale; Kompagniskabet, han havde indgaaet med den uorganiserede Typ. Busch, var af den faste Voldgiftsret kendt ugyldig og en Bod var idømt. Grosserer Randrup havde nu afhændet sit Trykkeri over til Fyn og det uorg. Personale rejst med. — Regnskaberne balancerede med følgende: Hovedkassen 2,111 Kr. 35 Øre, Lokalkassen 764 Kr. 25 Øre, Sygekassen 315 Kr. 40 Øre. Beretning og Regnskab godkendtes. — Grundet paa det forhøjede Forbundskontingent foreslog Bestyrelsen at nedsætte Lokalk. med 20 Øre og Sygek. med 5 Øre, dette vedtoges. — Der bevilgedes gratis Rejse for de Medlemmer der ønskede at deltage i Amtsarbejderstævnet i Skern Søndag den 15. Juli.

Tarifsituationen og Vilkaarene for Fagorganisationerne i sin Helhed drøftedes, hvorefter det eenstemmig vedtoges at forelægge en Resolution paa Fagmødet i Skern. Denne er gengivet i Referatet fra dette Møde, som findes andet Sted i Bladet. *Sekr.*

## Aarhus Lokalafdeling

afholdt ekstra Generalforsamling d. 13. Juli med Tarifforslaget som eneste Punkt paa Dagsordenen. *Anton Nielsen* valgtes til Dirigent.

Formanden, *Ernst Pedersen*, redegjorde for det Forslag, der var fremkommet ved Tarifkommissionens Arbejde. Paa de forudgaaende Generalforsamlinger og Fagmøder havde Spørgsmaalet om Arbejdstidsforkortelse været det fremherskende, medens det under Tarifforhandlingen var blevet trængt i Baggrunden, og Specialbestemmelserne havde været Forhandlingsgrundlaget. Det var ikke store Forbedringer, der var vundet, men dog Ting af Betydning, f. Eks. enkelte Forbedringer for Trykkerne og Tillidsmandsbestemmelsen. Bogtrykkerne havde afvist enhver Forhandling om Arbejdstidsforkortelse med den Begrundelse, at ingen Fag havde faaet en saadan gennemført. Formanden gjorde endvidere opmærksom paa, at det udsendte Forslag i Tarifkommissionen var vedtaget med alle Stemmer mod en og opfordrede Medlemmerne at stemme for Forslaget. *Ths Pedersen:* Alle de Krav om Arbejdstidsforkortelse og Ferie, som var blevet fremsat, var blevet afvist. Bogtrykkernes Tillidsmand vilde afvente Tiden, idet han udtalte, at der var Sandsynlighed for et Regeringsforslag ang. disse Spørgsmaal. Ths. Pedersen var dog klar over, at det vilde blive Arbejderne, der kom til at betale ved en saadan Foranstaltning. Omtalte de Felter, der var bleven ændrede. Tillidsmandsbestemmelsen betød intet. Man havde paa Fagmøderne opstillet Krav, men Tarifkommissionen havde intet at komme ud til Medlemmerne med. Udtalte endvidere Haabet om, at der var Kampvilje til Stede; de, der ønsker at faa noget gennemført, stemmer imod. *Ernst Pedersen* mente, at det var en Fordel, at Tillidsmandsbestemmelsen kom med i Tariffen, advarede endvidere mod at bibringe Medlemmerne den Tro, at der kunde opnaas mere end det, der var fremsat i Forslaget. *Grøndahl Nielsen* troede ikke, at der kunde opnaas flere Forbedringer, men mente dog, man burde manifestere sin Utilfredshed ved at stemme imod Forslaget. *Ths. Pedersen* mente, at en Kamp kunde vise Arbejdsgiverne, at der var en meget stærk Utilfredshed med de nuværende Forhold, opfordrede endnu en Gang Medlemmerne til at stemme imod. *H—y.*

## Køge Lokalafdeling

afholdt ordinær Generalforsamling Lørdag den 14. Juli paa Hotel »Hafnia«. *Formanden*, Chr. Petersen, aabnede Mødet og gennemgik Hovedkassens og Lokalkassens Regnskaber, der balancerede henholdsvis med Kr. 1565,27 og Kr. 513,72. Regnskaberne godkendtes.

Man gik derefter over til at drøfte det udsendte Forslag til ny Tarif for Provinsen, og *Fr. Nielsen*, som havde deltaget i Forhandlingerne i Tarifkommissionen, gav nogle Oplysninger om disses Forløb og sluttede med at anbefale at stemme »Ja« for det foreliggende Forslag, selv om de Forbedringer, der var opnaaet, var meget ringe, og mente ikke, at vi under en Konflikt vilde faa baade Regeringen og Hovedorganisationen imod os. *Valdemar Jensen* var skuffet over det foreliggende Forslag til ny Tarif, kunde ikke anbefale hverken for eller imod, mente, at »De samv.« nok vil yde os Støtte, dersom Forslaget blev forkastet og der blev Konflikt, hvilket *Fr. Nielsen* bestred. *Formanden* var af den Opfattelse, at Tariffen ikke burde have været opsagt paa det nuværende Tidspunkt, men derfor havde Hovedledelsen i høj Grad Ansvaret ved at give Stemmesedlerne om Tariffens Opsigelse en saa uheldig Affattelse, anbefalede sluttelig at stemme for Forslaget i den foreliggende Situation.

*Formanden* omtalte Kontingentforhøjelsen, der var traadt i Kraft 1. Juli, og redegjorde for, hvad der havde bevirket Forhøjelsen. Et Forslag om at sætte Kontingentet til Lokalkassen ned, blev henlagt.

*Formanden* aflagde Beretning fra Fagmødet i Roskilde, hvor man særlig havde drøftet Spørgsmaalet: Arbejdstidsforkortelse, beklagede, at der paa Mødet var fremkommet Røster om, at man var villig til at gaa med til en Forkortelse af Arbejdstiden med en tilsvarende Nedgang i Lønnen, hvilket han bestemt maatte protestere imod og anbefalede at indsende en Resolution, som tog afgjort Afstand herfra. *Fr. Nielsen* stillede følgende Resolution, som eenstemmigt vedtoges:

»Dansk Typograf-Forbunds Køge Afdeling protesterer imod, at Byrderne ved en Arbejdstidsforkortelse lægges over paa Arbejderne — saaledes som foreslaaet i den af Arbejdsløshedsraadet afgivne Betænkning — og retter en indtrængende Opfordring til Regeringen om ikke at følge denne Indstilling ved Udarbejdelsen af sit bebudede Forslag om en 40-Timers Arbejdsuge.

Arbejderne bør forstaa, at kun en kraftig Protest fra deres Side vil kunne hindre denne Uretfærdighed mod Arbejderklassen.«

Man gik derefter over til de ordinære Valg, der alle var Genvalg: Næstformand: Vald. Jensen, Sekretær: J. Sørensen, Revisor: K. K. Andersen.

Til Slut drøftede man Bedømmelsen af Svendeprøver og fra flere Sider beklagedes, at man ikke havde ensartede Regler i Provinsen at gaa efter, nogle Steder anvendte man de nye, andre Steder de gamle Regler. En Henvendelse til Forbundet angaaende dette Forhold, havde ikke klaret Spørgsmaalet, idet der ikke forelaa bindende Aftale mellem Bladudgiverne og Bogtrykkerne i Provinsen og Forbundet om Anvendelse af de nye Regler, og man enedes om at gøre sin Repræsentation i Svendeprøvekommissionen mere gældende i Fremtiden.

Generalforsamlingen hævet, 13 Medlemmer var mødt. *J. S.*

## FAGMØDET I SKJERN

Til Fagmødet Søndag den 15. Juli i Forbindelse med Amts-Arbejderstævnet i Skjern var mødt 22 Kolleger fra Herning (med Fane), Ringkøbing, Aarhus, Holstebro, Varde og Skjern.

*E. Jensen*, Skjern, bød Velkommen, hvorefter *Jul. Schrøder* redegjorde for det ny Tarifforslag og sluttede med at anbefale at stemme for Forslaget. I den derpaa følgende Debat talte følgende Kolleger *for* Forslaget: *Ernst Petersen*, Aarhus, *Schultz*, Ringkøbing, og *Hoffmann*, Ringkøbing, medens *Elmer Laursen*, Herning, *Gullander*, Holstebro, *H. Nielsen*, Varde, og *H. Jensen*, Holstebro, anbefalede at stemme imod. Til Slut stillede *Gullander* paa Holstebro-Afdelingens Vegne følgende Resolution, som enstemmigt var vedtaget paa Holstebro-Afdelingens Generalforsamling:

Det paalægges vort Forretningsudvalg overfor »De samvirkende Fagforbund« og »Den socialdemokratiske Rigsdagsgruppe« med Vægt at fremføre følgende Advarsel:

Typografernes Fagmøde ved Amtsarbejderstævnet i Skern Søndag den 15. Juli 1934 udtaler sig kraftig imod, at Arbejderne under nogen Form skal betale en eventuel Arbejdstidsforkortelse, saa meget mere som Arbejderne gennem de sidste Aars Prisforhøjelser, indirekte Skatter m. m. allerede har faaet en klækkelig Lønnedskæring. Endvidere advares der imod, at der fremkommer Love med tvungen Voldgift og lign., som vil eller har Tendens til at knægte Arbejdernes Suverænitet, thi saadanne vil føre til Splittelse af Arbejderklassen.

Resolutionen affødte nogen Diskussion, hvorunder *Ernst Petersen*, Aarhus, fraraadede at stemme om denne, men derimod lade den komme til Behandling paa samtlige Lokalafdelingers Generalforsamlinger. *Jul. Schrøder* talte imod Resolutionen, som imidlertid blev vedtaget med 10 St. mod 5.

Dirigenten sluttede derefter Fagmødet med en Tak til de mødte.

## FAGMØDET I ODENSE

*C. O. Madsen* aabnede Mødet og bød velkommen til de mødte Kolleger og den fung. Forretningsfører *Fr. Mehr*, der i et indledende Foredrag omtalte de Krav Tarifkommissionen havde stillet, Forhandlingernes Forløb og de Ændringer, der var opnaaet Enighed om.

Efter at C. O. Madsen var valgt til Dirigent førtes en Forhandling, hvori deltog *S. Glandrup*, *Vald. Nielsen*, *Hans Hansen*, *Anton Nielsen*, *C. O. Madsen* og *Fr. Mehr*. Kun en enkelt Taler tilraadede at stemme Nej, men ellers var Stemningen: som Forholdene laa, maatte man resignere.

*C. O. Madsen* sluttede Mødet med Tak til de mødte og inviterede paa Lokalkassens Vegne paa en Genstand. *M.*

## INDTEGNING TIL SVENDEPRØVES AFLÆGGELSE

Enhver Lærling, der udlæres i Bogtrykfaget i København, Frederiksberg eller Gentofte Kommune i Tiden mellem 1. Juli og 31. December 1934, *skal aflægge Svendeprøve i kommende Efteraar.*

Indtegning til denne Prøve foregaar paa Svendeprøvekommissionens Kontor, Ny Kongensgade 16 A [3], Lørdag den 21. og Mandag den 23. d. M. Kl. 12—2. Aspiranten maa, foruden Lærekontrakten, medbringe sin Fødsels- eller Daabsattest.

*Ved Indtegningen betales 25 Kr.*, som udredes af Læremesteren.

*Bogtrykfagets Svendeprøvekommission*
*for København og Frederiksberg samt Gentofte Kommune.*

## EN GOD IDÉ

Fagskolen for Boghaandværk har udgivet en meget smuk Samling af de paa Skolen udførte Elevarbejder. For de, som Aar efter Aar har besøgt Udstillingerne af Aarets Resultater, har det undret, at denne Idé ikke længst er taget op. Naar det nu endelig er sket, hilser man med Glæde dette Forsøg paa ogsaa ad denne Vej at skaffe Kendskab til Fagskolens Arbejde og Resultater. Der er her en Lejlighed for de, som kunde ønske det til at vise deres Interesse og samtidig skaffe sig selv en meget smuk Samling Tryksager. Mappen er givet i Kommission til Fr. Hjorth, Tagensvej 236, København N., og Prisen er 3 Kroner. Der er kun fremstillet 200 Stk., saa man bør skynde sig, hvis man ønsker at sikre sig et Eksemplar. *O. Chr. S.*

## LÆRLINGESPALTEN

### Lærlingeafdelingen i Næstved.

Den ordinære Generalforsamling afholdtes Torsdag den 5. Juli. *Formanden* indledede, til Dirigent valgtes *Martin Nielsen*. Formanden aflagde Beretning, derefter oplæste *Sekretæren* Forhandlingsprotokollen, som godkendtes. *Kassereren* oplæste Regnskabet, som ligeledes godkendtes. Næste Punkt var Drøftelse af Sommerturen, som i Aar skulde gaa til Møns Klint. *Formanden* havde forhørt sig om Prisen paa Bil, som var 75 Kr. Afgang fra Axeltorvet Kl. 8 Fmd. og en Tur ud til Klinten. Om Aftenen »Dansant« i Skydevænget og fra Stege Kl. 24. Turen koster for enkelte Lærlinge 1 Kr. og med Dame 2. *Sekretæren.*

## Pladstilbud.

I Henhold til Anvisningskontorets Regulativ, Punkt 7, gøres opmærksom paa, at ingen maa slutte bindende Aftaler om Pladstilbud, før Henvendelse er sket til Lokalkassereren i den paagældende By eller i København til Anvisningskontorets Bestyrer. Undladelse heraf medfører Karantæne.

## SMAAT FRA NÆR OG FJERN

**Hillerød Lokalafdeling.** Under Kassererens Ferie fra 21. Juli til 6. August bedes de Rejsende henvende sig til Typograf Chr. Poulsen, Møllevang 4, fra 2—3 Eftm.

**Stubbekøbing Afdeling** meddeler, at *Lokalkassen er lukket* fra 15. Juli indtil videre.

**Mærkelige Gravinskriptioner.** I et hollandsk Blad offentliggøres følgende interessante Gravinskriptioner over afdøde Bogtrykkere:

Direktøren for Bostons første Stadstrykkeri, John Forster, som døde 1661, fik saaledes følgende Inskription paa sin Gravsten: »Dit Legeme er nu lagt til Side som en gammel Almanak, der for Øjeblikket ikke har nogen Betydning, men snart igen vil vinde en saadan. Skønt Legemet bliver til Støv, skal vi ved Opstandelsen se en ny skøn Udgave uden en eneste Trykfejl.

Den Inskription, som Jacob Tonson, en anset Bogtrykker i London, selv skrev til sin Gravsten, er ikke daarligere end den forrige. Den lød: »Efter som hans Livs Bind er sluttet, saa er her Jacob Tonsens Ende . . . Græd, I Forfattere, og bryd i Stykker Eders Penne! Eders Tonson, udvisket af Livets Bog, er ikke mere. Derfor har han sat denne Indskrift paa Dødens sidste Side: Her hviler en Bogtrykker, hvis Livsblad er fuldendt og som venter paa et nyt og forbedret Oplag.«

Benjamin Franklin maa uden Tvivl have tænkt paa denne Gravskrift, da han i sin Ungdom bestemte sin egen, som havde følgende Ordlyd: »Her ligger Benjamin Franklins Legeme som Omslaget paa en gammel istykkerreven Bog uden Titel eller Guldsnit. Han er et Bytte for Ormene, men alligevel ikke tabt, thi han tror bestemt, at han igen skal udkomme i en ny og smukkere Udgave, som er gennemset og forbedret af Forfatteren.«

## Kontingent for 3 Dage.

*Paa given Foranledning gør vi opmærksom paa, at der skal betales Kontingent for 3 Dages Arbejde, naar disse falder indenfor Arbejdsugen Lørdag til Fredag.*

## DANSK TYPOGRAF-FORBUND
### BOGTRYKFAGETS ARBEJDSLØSHEDSKASSE
### VESTERGADE 5, 1. SAL, KØBENHAVN K.

**Kontorerne**

er aabne for Ind- og Udbetaling fra 1—3, *Lørdag 11—1.* samt *Fredag* og *Mandag Aften Kl.* 5—6½. Telefon 4331.

**Formanden**

træffes som Regel til samme Tider. Telefon 13,331.

**Anvisningskontoret**

Telefon 4331. Før Kl. 9 Form. og efter 6 Aften gennem Ryvang 1683. Telegramadr.: Typforbundet, København.

**Kvindeafdelingens Formand,**

Fru Alfrida Andersen, træffes indtil videre første Mandag i hver Maaned Kl. 5—6 paa Kontoret, Vestergade 5.

## FORENINGSMEDDELELSER

**Kvittering for modtagne April Kvartals Regnskaber.**

10. Juli: Haslev 100,00; 11. Juli: Faaborg intet at indsende; 12. Juli: Holstebro pr. Bl. 241,85, Kt. 800,00, ialt 1041,85; 13. Juli: Kalundborg pr. Bl. 123,00, Løgstør pr. Bl. 214,65; 14. Juli: Aalborg pr. Bl. 1075,00; 16. Juli: Haderslev 400,00, Helsingør pr. Bl. 484,50, Hobro pr. Bl. 341,90, Holbæk pr. Bl. 238,80, Kolding 794,05, Marstal 117,00, Ribe 90,00, Rønne pr. Bl. 150,00, Slagelse 1300,00, Stubbekøbing 200,00, Sønderborg pr. Bl. 150,00, Køge 1200,00; 17. Juli: Esbjerg pr. Bl. 500,00, Kt. 1506,20, ialt 2006,20, Herning 246,95, Hillerød pr. Bl. 200,00, Kt. 400,00, ialt 600,00, Horsens 800,00, Nakskov 830,00, Næstved pr. Bl. 665,90, Rudkøbing pr. Bl. 250,00, Kt. 250,00, ialt 500,00, Struer pr. Bl. 75,00, Svendborg pr. Bl. 250,00, Kt. 300,00, ialt 550,00, Thisted 575,00, Vejle pr. Bl. 500,37, Viborg pr. Bl. 400,00, Kt. 400,00, ialt 800,00.

København, den 17. Juli 1934. *Forretningsudvalget.*

**Tilskud fra Hovedkassen**

er efter lovformelig Begæring tilsendt følgende Afdelinger:

12. Juli: Holstebro i St. f. en Del af April Kv. Oversk. 241,85, Brønderslev 300,00, Ringsted 450,00; 13. Juli: Tønder 128,70, Kalundborg i St. f. April Kv. Oversk. 123,00, Løgstør i St. for April Kv. Oversk. 214,65, Tønder 100,00; 14. Juli: Aalborg i St. f. April Oversk. 1075,00; 16. Juli: Helsingør i St. f. April Kv. Oversk. 484,50, Hobro i St. f. April Kv. Oversk. 341,90, Holbæk i St. f. April Kv. Oversk. 238,80, Rønne i St. f. April Kv. Oversk. 150,00, Sønderborg i St. f. April Kv. Oversk. 150,00; 17. Juli: Esbjerg i St. f. April Kv. Oversk. 500,00, Hillerød i St. f. April Kv. Oversk. 200,00, Næstved i St. f. en Del af April Kv. Oversk. 665,90, Rudkøbing i St. f. en Del af April Kv. Oversk. 250,00, Struer i St. f. April Kv. Oversk. 75,00, Svendborg i St. f. en Del af April Kv. Overskud 250,00, Vejle i St. f. April Kv. Oversk. 500,37, Viborg i St. f. en Del af April Kv. Oversk. 400,00.

København, den 17. Juli 1934. *Forretningsudvalget.*

**Nye Medlemmer.**

København: Sætter Robert Voigt, udl. 13. 7. 34 i »Aka« (arb. s. St.). Sætter Viggo Chr. Christensen, udl. 1. 7. 34 hos Justesen (arb. s. St.). Sætter Aksel Toftrup, tidl. Medl. (Nyt Dagblad). Hj.arb. Olav Ejner Clausen (Berl. Tid.). Trykker Ingvard Christensen, udl. 1. 7. 34 hos Hoffensberg (arb. s. St.). Paal. Alma Charlotte M. Sørensen, tidl. Medl. (Krohn). Sætter Svend Børge Andersen, udl. 13. 7. 34 hos Anton Nielsen (arb. s. St.).

Hjørring: Sætter Tage Westergaard, udl. 1. 7. 34 i Vends. Venstreblad. Holstebro: Maskinsætter Charles Reinholt Enevoldsen, udl. 1. 5. 22 i Kolding Folkeblad (tidl. Medlem). Næstved: Sætter-Trykker Svend Aage Jacobsen, udl. 1. 7. 34 i Sommers Bogtrykkeri, Vordingborg.

**Tiltraadte.**

København: 6609 Evald Kobberrød fra Hobro (i Plads), 7950 Frede Poulsen fra Aarhus (arbl.), 5722 Jens Christensen fra Odder (arbl.), 4052 Arthur Nielsen fra Rejse (arbl.), 7344 Aage Christensen fra Aalborg (arbl.), 6828 Thomas Pedersen fra Viborg (Skole), 6278 Hans Nielsen fra Næstved (Skole), 7981 Aage Hansen fra Rejse (Skole), 7952 Poul Hansen fra Rejse (Skole), 7723 Arnold Petersen fra Sønderborg (Skole), 3373 Eigil Henriksen fra Odense (Skole), 7187 Poul Fischer fra Odense (Skole), 3463 Carl Christensen fra Hobro (Skole), 3699 Svend Aagaard fra Varde (Skole), 6398 Olfert Nielsen fra Horsens (Skole), 3284 Frede Jørgensen fra Grenaa (Skole), 4261 Niels Rosenlund fra Aarhus (Skole), 1359 C. Westermann fra Horsens (Skole), 7474 Marius Bengtsson fra Aalborg (Skole), 7036 Ernst Andersen fra Rejse (arbl.), 578 Roald Andersen fra Rejse (arbl.).

Aalborg: 7126 Jens Kr. Knudsen (arbl.). Aarhus: 6686 Westy Haagensen (arbl.), 3816 Niels Kjær Jensen (arbl.), 5707 Poul Stoltenberg Petersen (syg), 6083 Otto Timmermann (arbl.). Fredericia: 7064 Gunner Christensen (arbl.), 7115 Karl Larsen (arbl.). Holstebro: 7689 Peder Tarp Jensen (S. Sørensens Bogtr.). Nykøbing F.: 4310 Broder Brodersen

E. L. SERVICE Hurtig Udrykning Dag og Nat.
ERIK LEVISON'S
SPECIALVÆRKSTEDER FOR GRAFISKE MASKINER
TELF. CENTRAL 3018 - 5 Ledninger.
NATTELEFON NORA 6010.

(Loll. Falst. Venstreblad), 6758 Theodor Mortensen (arbl.), 4258 Eigil Hansen (arbl.). Odense: 6524 Kaj Hansen (Fyens Stiftsbogtr.), 6668 Knud Erik Olsen (Fyens Stiftsbogtr.). Ringsted: 3355 Eiler E. Siersbæk (Ringsted Folketidende). Slagelse: 7890 Volmer Petersen (arbl.). Sønderborg: 6708 Peter Christensen (arbl.), 7161 Aug. Lassen (arbl.). Vejle: 7640 Carl Andersen (syg), 3349 Chr. von Qualen (arbl.). Viborg: 3126 P. Dybdal (i Plads).

**Fratraadte.**

København: 7870 S. Jeppesen paa Rejse, 1615 Børge Mortensen paa Rejse, 6011 Vald. Andersen paa Rejse, 6758 Th. Mortensen til Nykøbing F., 4258 Eigil Hansen til Nykøbing F., 2693 N. Mortensen til Skibsværftsarbejderne.

Aalborg: 7474 Marius Bengtsson til Kbhvn. (Fagskolen), 7344 Aage Christensen til Kbhvn. (arbl.). Aarhus: 3284 Frede Jørgensen paa Skole, 3938 Johannes Petersen paa Rejse, 7981 Aage Hansen paa Rejse, 4261 Kaj Rosenlund paa Skole, 3602 Egon Bernandt paa Rejse. Esbjerg: Tage Holtsø til Kbhvn. (Skole). Haderslev: 3425 Sofus Mørch til Frederikshavn (arbl.). Hobro: 6609 Evald Jensen Kobberrød til Kbhvn. i Pl., 3463 Alfred Christensen til Kbhvn. (Fagskolen). Holstebro: 7126 Jens Chr. Knudsen til Aalborg (arbl.). Horsens: 1359 C. Westermann til Kbhvn. (Fagskolen), 6398 Olfert Nielsen til Kbhvn. (Fagskolen). Korsør: 6524 Kaj Hansen til Odense i Pl. Nakskov: 6831 Will. Raun paa Rejse, 7765 Sv. Pedersen paa Rejse. Næstved: 6278 Hans Osvald Nielsen til Kbhvn. (Fagskolen). Odense: 3373 Eigil Henriksen til Kbhvn. (Fagskolen), 7187 Poul Fischer til Kbhvn. (Fagskolen), 3555 Henry Larsen paa Rejse, 3523 Richard Heilbo paa Rejse, 6068 Knud Erik Olsen til Helsingør (arbl.). Sønderborg: 7726 Rs. Pedersen til Kbhvn. (Fagskolen), 6709 Sv. Aage Andersen paa Rejse. Varde: 3349 Chr. von Qualen til Vejle (arbl.), 7689 P. Tarp Jensen til Holstebro i Pl., 3699 Sv. Aage Aagaard til Kbhvn. (Fagskolen). Viborg: 6828 Ths. Pedersen til Kbhvn. (Fagskolen).

**Udmeldte.**

Horsens: 3736 Ths. Knudsen (Bogtrykker). Vejle: 5113 Karen Ludvigsen (fratraadt Faget).

**Udslettet paa Grund af Restance.**

Hillerød: 7155 Vestring Andersen.

A N N O N C E R

Som Forretningsfører

ved større Dagblad søges snarest Stilling af meget alsidig uddannet Fagmand. Eventuelt Forpagtning af Dagblad. Billet mrkt. »104« snarest til Ekspeditionskontoret.

TANDLÆGE VIGGO JENSEN
KLAREBODERNE 2", HJ. AF KØBMAGERGADE 40
KONSULTATIONSTID FRA 10—7
ONSDAG OG LØRDAG FRA 10—3½
TELEFON 15868

TANDLÆGE EDV. MØLLER
KØBMAGERGADE 30 II
KONSULTATIONSTID 10-3½, 6-7 EFTM. TELEFON 8181

FRITZ MÜLLER
*Grafisk Fagforretning • Landskronagade 61*
Skrift, Messinglinier, Blindmateriel
Alle tekniske Artikler for Faget, Maskinbaand, Værktøj
Repræsentant for: Danske Farve- og Lakfabriker
Telf. Centr. 10291

FAENZA
FREDERIKSBORGGADE 46
GODE IDEER TIL GAVER I SØLV, LÆDER O. M. A. BILLIGE PRISER
KOLLEGER 10 %.

A/S F. L. BIE Valdemarsgade 14
København V.
TELEFONER: CENTR. 6518, 6519 & 8062
GRAFISK FAGFORRETNING
Stort Lager af alle grafiske Maskiner
leverer bedst og billigst fra Lager forniklede Tænger, Aale, Vinkelhager og alt andet Tilbehør for Trykkeriet og Sætteriet

ADOLPH WULFF
fører alle Artikler for Bogtrykkere
MASKINER - SKRIFTER - FARVER
fra de bedste Fabrikker
*Valsemassefabrik og Valsestøberi*
*Brugte Maskiner haves altid paa Lager*
GOTHERSGADE 8 KJØBENHAVN K.
TELEFON CENTRAL 39 OG 5539

CONTRASOL-FARVER
Drøjere
Renere
Ultra lysægte
Bedre
Intensive
Nye Farver
fra DRUBIN

Redaktør: FR. NIELSEN, Egøjevej 3, Køge. - Telefon 533.
Ekspeditør: KARL SØRENSEN, Vestergade 5, 1. Sal, København K.
Abonnement gennem Postkontorerne 1 Kr. 50 Øre Kvartalet.
Annoncer 35 Øre pr. Petitlinje (pladss. Medl. 25 Øre). 26 Gange og derover Rabat.

Trykt i Industri-Trykkeriet, København.

# TYPOGRAF-TIDENDE

ORGAN FOR DE TYPOGRAFISKE ARBEJDERES INTERESSER

NUMER 30 KØBENHAVN DEN 27. JULI 1934 61. AARGANG

## MED GODT HUMØR!

Det er ikke morsomt at være Bonde og henvist til at skulle leve af at drive Landbrug. Den Indrømmelse kan vi godt gøre. Men de gode Landmænd bør ikke vedblivende vandre rundt i den Tro, at det er særlig attraaværdigt at være Lønarbejder.

Den Lobhudling, som Bønderne i de to sidste Menneskealdre har været Genstand for i Venstres og de konservatives Presse, har bibragt en stor Del af Bondestanden den Tro, at den er Verdens Midtpunkt og at alle vi andre er saa temmelig overflødige Væsener, hvis Eksistens ingen samfundsmæssig Betydning har.

Da Krisen satte ind og Priserne paa Landbrugets Produkter faldt, blev det da ogsaa fra den Side fremhævet, at Hjemmeforbruget *intet* betød. Nej, vi skulde bare have Kronen halveret, saa var alt godt.

Nu synes man pludselig at have faaet en anden Opfattelse — ikke med Hensyn til Kronen, men om Hjemmeforbrugets Betydning. Og des Aarsag kræver man nu yderligere kunstige Prisforhøjelser paa Landbrugets Produkter.

Hvor meget Hensyn, der af vore førende Politikere vil blive taget til disse Krav, er et Spørgsmaal, som i høj Grad interesserer Arbejderne. Skal vi nu atter underkastes en Klipning? Skal Priserne paa Fødemidler forhøjes ad kunstig Vej samtidig med, at de monopoliserede Grundejere paa en ganske samvittighedsløs Maade brandskatter Befolkningen gennem en forhøjet Husleje, medens andre omgaas med Planer om at vælte Arbejdsløshedens Byrder over paa Arbejderne?

Arbejderne har i Sandhed Grund til at nære bange Anelser i disse Dage, hvor der i det skjulte handles og forhandles om deres Skæbne. Af de Udtalelser, der nu og da fremsættes fra de agerendes Side, bliver man ikke særlig orienteret. Statsministeren sagde saaledes forleden ved et Møde: »Nedskæring af Arbejdslønnen er ikke Midlet imod Krisen, *men derfor er det ikke udelukket, at en vis Tilpasning kan være ønskelig.*«

Denne Udtalelse leder unægtelig Tanken hen paa en anden dansk Politikers Tale for to-tre Aar siden, nemlig Madsen-Mygdal. Hans Afgang som Politiker skyldes sikkert mere end noget andet hans evindelige Tale om Nedskæring af Arbejdslønnen gennem det bekendte Krav om *Tilpasning*. Han døde bogstavelig talt politisk af at gentage Ordet Tilpasning.

Om det vil gaa Hr. Stauning paa samme Maade, skal jeg ikke spaa om, men det lyder i hvert Fald ikke godt og tyder heller ikke paa noget godt, naar den faldne Storheds »eneste Tale« nu tages op af dem, der fældte ham — netop ved at benægte denne Tales Berettigelse.

Hr. Stauning udtalte paa samme Møde, at de foretagne Kriseforanstaltninger, hvoriblandt Fordyrelsen af Margarinen, var bleven modtaget af Arbejderne *med godt Humør*, og antydede Muligheden af en Fortsættelse af »den Politik, som Margarineafgiften er et Udslag af«.

Hvor højt Humøret er oppe hos Arbejderne som Følge af de nævnte Foranstaltninger, er der nok delte Meninger om. Men for saa vidt man kan tage den tause Resignation, der indtil nu har raadet blandt Arbejderne, som et Udtryk for godt Humør, har Statsministeren vel Ret. Dog tvivler vi paa, at Humøret vil kunne holde overfor *yderligere* Forringelser af Arbejdernes Levevilkaar.

Men Statsministerens Ord er en Bekræftelse af den Erfaringens Lov, at Byrderne lægges over paa dem, der resignerer og lider i Stilhed, medens der bliver taget Hensyn til dem, der raaber højest og gebærder sig mest.

Vel er det sløje Tider for Landmændene, men at det skulde være *saa* elendigt, at det med de nuværende Priser paa Flæsket kan siges, at de arbejder *gratis*, har intet med Virkeligheden at gøre. At deres Prioritetsgæld er for stor, kan Arbejderne dog ikke gøre for. Hvorfor skal de bløde, for at Pengeinstituterne kan opretholde deres nuværende høje *Udlaansrente?* Der skete sikkert ingen Skade, om Bankaktionærerne skulde nøjes med lidt mindre Udbytte end nu. Det vilde aabenbart være mere i Overensstemmelse med Retfærdighedens Krav at beklippe dem end f. Eks. at slaa ned paa de smaa Sparere.

Arbejderne bør være paa Vagt overfor den kommende Tids Kriseforanstaltninger. Det er muligt, at Nødvendigheden byder dem at give deres Humør Udtryk paa en noget anden Maade end hidtil for ikke at blive — misforstaaet.

*Fr. N.*

## MINDRE ARBEJDSLØSHED, MEN IKKE STØRRE KØBEEVNE

Den af det internationale Arbejdsbureau offentliggjorte Arbejdsløshedsstatistik viser, at Arbejdsløsheden i de fleste Lande var i Aftagende allerede i de tre sidste Maaneder i forrige Aar og at denne nedadgaaende Tendens vedvarer. Naar det tiltrods herfor stadig ikke gaar Verden bedre, skyldes dette — bortset fra den politiske Indflydelse — uden Tvivl navnlig den Omstændighed, at Genantagelsen af de arbejdsløse ikke betyder en absolut og væsentlig Forøgelse af de brede Massers Købekraft, thi ellers vilde den økonomiske Situation i hele Verden være mærkbar bedre, og at det herved væsentlig drejer sig om en Forskydning i den bestaaende Købekraft og dermed for de brede Masser endog om en direkte Forringelse af deres Levevilkaar. Dette gælder navnlig for de fascistiske Lande, der jo, som Mussolini først fornylig atter højtideligt bekendtgjorde, bevidst tilstræber en Verden af indskrænkede Fornødenheder og derfor ikke blot bevidst foretager en saadan Forskydning af de sociale Lag, men desuden ogsaa udelukker store Masser fra de understøttede arbejdsløses Kreds. Mussolini har i sin store Tale den 26. Maj givet Udtryk herfor i følgende Udtalelse, som fortjener den største Udbredelse: »Man kan vist nok drage den Slutning, at vi i den sidste Tid har naaet Krisens Lavpunkt. Lavere kan det ikke gaa, ja det vilde være vanskeligt at synke dybere. Der findes 2 Muligheder: enten bliver vi endnu i lang Tid staaende paa dette Lavpunkt, eller der indtræder efterhaanden en Bedring. Men man maa under alle Omstændigheder opgive den Tanke, at de gamle Tider med den saakaldte »Prosperitet« atter vender tilbage. Denne Prosperitet er efterhaanden blevet et Livsideal, som om Menneskene i hele deres Liv ikke havde anden Opgave end at ophobe Penge. Vi nærmer os maaske en Periode i Menneskehedens Historie, som er rettet imod et lavere Livsniveau. Men vi bør ikke tabe Roen af den Grund. Det kan alligevel være en stærk Menneskehed, som er i Stand til en saadan Askese og Heroisme, som vi i Øjeblikket slet ikke kan forestille os.«

Som man ser: Leve en Verden af Sultekunstnere!

Ved Bedømmelsen af Arbejdsløshedstallene maa endvidere henses til, at Antagelsen af nye Arbejdere navnlig kan føres tilbage til Rustningsindustrien og Dumping, som er en Fare for Verdensøkonomien, eller ogsaa, at Igangsættelsen af Arbejde i de enkelte Lande ikke er et Led i national Planøkonomi, men nærmest maa betegnes som Lappeværk.

Efter disse indledende Bemærkninger gengiver vi nedenstaaende det internationale Arbejdsbureaus Oversigt:

»Ser man bort fra den sæsonmæssige Indflydelse, viser det sig ved en Sammenligning med Forholdene paa samme Tid i Fjor, at Arbejdsløsheden er aftaget i Australien, Belgien, Canada, Danmark, Danzig, De forenede Stater, Estland, Finland, Italien, Japan, Jugoslavien, Letland, Norge, Holland, Ny Zealand, Palæstina, Rumænien, Saardistriktet, Svejts, Sverige, Tyskland, Czekoslovakiet, Ungarn og Østrig.

De eneste Lande, hvor der i Følge Statistiken har været større Arbejdsløshed i Foraaret 1934 end i Foraaret 1933, er Bulgarien, den irske Fristat, Frankrig, Polen og Portugal.

Ser man paa Beskæftigelsestallet, viser det sig, at Antallet beskæftigede Arbejdere er øget stærkest i Canada, De forenede Stater, Estland, Sydafrika og Tyskland. En betydelig Bedring har ogsaa kunnet spores i Japan, Letland, Storbritannien og Sverige. For disse Landes Vedkommende er der Overensstemmelse mellem Arbejdsløshedsstatistiken og Beskæftigelsesantallene (d. v. s. det Antal Arbejdere, der svarer til Nedgangen i Arbejdsløshedsstatistiken, svarer til Opgangen i Beskæftigelsestallet). Naar man sammenligner de allersidste Tal, nemlig Tallene for det første og andet Kvartal 1934, viser det sig, at, bortset fra Palæstina og Portugal, er Arbejdsløshedstallet sunket overalt. I de nordligt beliggende Lande har Aarstiden naturligvis virket gunstig for denne Udvikling, men ogsaa i de sydlige Lande gik Arbejdsløshedstallet ned, hvad der tyder paa en gunstig økonomisk Udvikling. *(I.F.C.)*

---

## DEN FØRSTE AUGUST

Paa den sidst afholdte Generalforsamling i København, blev der stillet Forslag om, at vor Afdelingsfane skulde deltage i Antikrigsdemonstrationen 1. August.

Det lykkedes den fhv. Radikaler, Sigv. Hellberg, ved sin sædvanlige demagogiske Talemaade at forhindre, at Forslaget blev vedtaget.

Saaledes som vor Formand afviste dette Forslag, saaledes gik det ogsaa en Opfordring til Forretningsudvalget om aktivt at støtte Thälmann-Torgler Komiteen i dens Arbejde for Befrielse af de nazistiske Ofre.

Det ser mærkeligt ud, at samtidig med, at man fra den Side skriver og taler imod Krig og Fascisme, nægter man aktivt at støtte de Folk, som virkelig kæmper mod Krig og Fascisme.

Det er ikke alle Steder, man mangler Forstaaelsen af Arbejderklassens Enhed paa disse 2 Punkter. Fornylig blev der i Frankrig med stor Majoritet vedtaget af Socialdemokratiet at slutte Enhedsfront med Kommunistisk Parti. Herhjemme er der ogsaa fra kommunistisk Side tilbudt Socialdemokratiet en samlet Optræden mod Krig og Fascisme. Her blev det blankt afvist!

Paa et Tidspunkt, hvor hele det kapitalistiske Samfund vaander sig under den vedvarende økonomiske Krise, hvor mellem 30—40 Millioner Mennesker lider under Arbejdsløshedens Svøbe, findes der dog »et Lyspunkt« for den »betrængte« Kapitalisme, nemlig Rustningsindustrien, den kan 20 Aar efter Verdenskrigens Udbrud, trods Folkeforbund og Fredskonferencer, opvise stadig stigende Produktion.

Skal Vanviddet fra 1914—18 forhindres, er kun Arbejderne i Stand hertil.

Arbejderne har ingen Interesser i en imperialistisk Krig. Arbejderne maa forhindre en saadan.

Krigsfaren er stærkere nu end nogen Sinde, det er derfor en Pligt for alle, der er imod Krigen og dens Rædsler, uden Hensyn til Partifarve at slutte op i Kampen for at forhindre en ny Krig, der i Uhygge vil overgaa alt, hvad Menneskeheden nogensinde har oplevet.

Den *1. August* samles over hele Verden Millioner af Mennesker for at demonstrere mod Krig og Fascisme. Ogsaa i Danmark vil vi demonstrere paa Trods af de socialdemokratiske »Førere«. *1. August* samles Typograferne i København paa Blaagaardsplads Kl. 6 under Grafisk R. F. O.s Fane!

*Eigil Hansen.*

## DANSK TYPOGRAF-FORBUND

### Afstemningsresultat.

Ved den foretagne skriftlige Afstemning over Forslaget til ny Provinstarif var der afgivet ialt 1591 St., heraf 964 Ja, 604 Nej og 23 blanke. Forslaget er dermed vedtaget, og da saavel Organisationen af Bladudgivere i Provinserne som Dansk Provinsbogtrykkerforening ogsaa har tiltraadt Forslaget, træder de skete Ændringer straks i Kraft.

København, 23. Juli 1934.

*Forretningsudvalget.*

### Pladstilbud.

I Henhold til Anvisningskontorets Regulativ, Punkt 7, gøres opmærksom paa, at ingen maa slutte bindende Aftaler om Pladstilbud, før Henvendelse er sket til Lokalkassereren i den paagældende By eller i København til Anvisningskontorets Bestyrer. Undladelse heraf medfører Karantæne.

## FRA DEN ØVRIGE VERDEN

**Typograf-Internationale.**

Fra Sekretariatskommissionens Møde d. 12. Juli d. A. meddeler vi følgende:

Paa Mødet forelaa Meddelelse om det hollandske Forbunds Generalforsamling og om Luxemburg Typograf-Forbunds 70-Aars Jubilæum; endvidere meddeles det, at det franske Typografforbunds økonomiske Stilling er tilfredsstillende.

Spørgsmaalet om Opnaaelse af 40-Timers Overenskomster, der foreløbig er stillet i Bero af den internationale Arbejdskonference, drøftedes og man enedes om at afholde et Fællesmøde af de tre Sekretariater og en Repræsentation fra det internationale Arbejdsbureau til Fremme af Sagen.

Der forelaa Beretninger om Tarifændringer i Belgien, Jugoslavien og Rumænien; vore Kolleger i Belgien og Jugoslavien er paa Vagt overfor ethvert Brud paa Overenskomstens Bestemmelser, og de vil stadig finde Støtte hos Internationale i deres Aktion.

Om Stillingen i Østrig forelaa meget udførlige Beretninger, og flere Spørgsmaal blev indgaaende diskuteret, ligesom man drøftede forskellige Forholdsregler. Kommissionen er i fuld Overensstemmelse med de østrigske Forbundsledere og billiger fuldtud disses Holdning.

Man takkede for Indbydelsen til det franske Typografforbunds Landskongres i Strassburg 6—11. August, og den internationale Sekretær blev udpeget til Repræsentationen. Sekretær i Litograf-Internationale Roelofs, Amsterdam, valgtes til at repræsentere de grafiske Fags tre internationale Sekretariater paa det Møde, som det internationale Arbejdssekretariat lader afholde i Weymouth i Sydengland 27.—29. August, og hvor man samtidig fejrer 100-Aars Dagen for den engelske Fagbevægelse. Endelig modtog Kommissionen med Tak en Indbydelse fra det czekoslovakiske Typografforbund til Forbundets ordinære Kongres i Prag 28. September—1. Oktober d. A. og i Betragtning af den store Betydning, man tillagde denne Repræsentation som Følge af mange Udlændinges Tilstedeværelse, vedtoges det at udpege den internationale Sekretær som Repræsentant.

Til Slut ordnedes nogle indre Anliggender.

**En lille Forveksling.**

Paa den første Side af »Völkischer Beobachter« for 1. Juli meddeles i alle Enkeltheder, hvor prompte Adolf Hitler i »ægte tysk Troskab« har befordret sine gode Venner og djærve Landsknægte, det »tredje Rige«s Bygmestre over i Evigheden. Paa sidste Side i samme Nummer af Bladet ser man en Helsidestegning, paa hvilken 3 Officerer bagfra nedskyder en Række foran dem staaende Kammerater. I journalistisk Beundring siger man sig selv, at V. B.s Billedreportage virkelig er paa Højde med Tiden. Ved nærmere Eftersyn viser det sig imidlertid, at det ikke drejer sig om en Reportage fra 30. Juni, men om en Rædselsreportage mod Rusland, nemlig gennem Propaganda for en Roman, der offentliggøres i V. B., og som ifølge V. B. skildrer den rystende Tragedie af Mennesker i samme Land under »Bolschevikernes Rædselsregime«.

En lille Forveksling. Tilfældet er ofte en morsom Medarbejder.

## „LAANTE FJER"

I en længere docerende Artikel med Titlen: »Et Svar og nogle Betragtninger« konstaterer min gode Kollega, Louis Møller — — med slet skjult Ærgrelse, at mange af vort Fagblads faglig-politisk betonede Penne benytter sig af vildledende Pseudonymer. Og denne din naturlige Antipati mod den tilslørede Kritiker udmunder i følgende berettigede Hjertesuk: — — *og endelig Bebel!*

Havde der saa endda været Tale om Pseudonym fra min Side, kunde du virkelig have haft Grund til at anke over min Fremgangsmaade; men Bebel er desværre *en Del af mit Navn;* selvfølgelig — havde jeg underskrevet mit Indlæg med Sørensen, var du jo nok *mere* orienteret! — Altsaa, som du ser, bærer jeg ingen Maske; jeg følger den samme Politik som min berømte Navnebroder — maaske iflettet en Del radikale Synspunkter! Jeg indrømmer ærligt, at min »fordrejede« Kritik ikke forbedrer Samfundsforholdene med saa godt Resultat som din — den stiller nærmere din komplicerede Livsopfattelse paa det politiske Felt — i en mer eller mindre saakaldt bengalsk Belysning — — af dine ydmyge Fraser faar jeg og sikkert andre Kolleger Forstaaelsen af, at du med Hud og Haar tilhører »vi-alene-vide«-Kategorien!

Vort Fags Ungdom (undertegnede regner sig deriblandt) reagerer ikke videre mærkbart overfor Politik!

Nej — naturligvis er den socialdemokratiske Ungdom indenfor vort Fag ikke videre interesseret i Politik, hvad du jo ogsaa yderst venligt kommenterer. Det er maaske kun for at træne sine Sangevner, at D. s. U'ere synger »vi er det unge, sejrende Proletariat« eller paraderer med røde Faner? Jeg tror ikke, at du

kan finde en mere *aktiv Ungdomsforening* end den, der kæmper for Demokratiets Fuldkommenhed — det er intet Rudeknuser-Regiment, ikke aandeligt smalsporede Individer, men Ungdom — udgaaet fra danske Arbejder- og Middelstandshjem! At der indenfor vort Fag findes Ungdom, som ikke er interesseret i bedre Kaar; som ikke vil forstaa Arbejderbevægelsens Grundtanke, er ganske naturligt — vi kan jo ikke alle være lige kloge — men det beviser sandelig ogsaa sammes aandelige Niveau og etiske Standard!

Det er yderst interessant at se, hvor strengt logisk din Betragtning over den beklagelsesværdige Ungdom er! Den ordner selv Paragrafferne og har sin Forret til at leve fremad! Men den maa sandelig *ogsaa bære Ansvaret*, tage Følgerne af de politiske Dumheder, som en tidligere Generations Ungdom i sin snæversynede politiske Aand *har bibragt dem selv og os andre!*

Ungdommen har allerede det Frisind, der tillader dem en vid Horisont, d. v. s. læse, lære, tænke — og skrive, som den selv vil, men det ormstukne Samfund vilde før eller senere kalde de mest reaktionære for Tilhængere af *Kommunismen . . . !*

Det er utroligt meget vi véd! At det altid bliver os, som skal bære Tvangen, og os, der skal betale Omkostningerne. Ja, men — hvorfor gør vi det? Dette Spørgsmaal kunde afføde et Dusin forskellige Svar, men mit bliver ganske kort dette: *Fordi vi aabenlyst hjælper vore Modstandere i deres Kamp for deres Rettigheder!* — Giver Sømandsstrejken ikke det allerbedste Svar! Det var R. F. O., der organiserede Strejken, men hvem maatte betale Bøden? Uskyldige, godtroende Socialdemokrater!

Demonstrationen paa »Arbejdernes Nationaldag« har intet med Højskole eller Studiekredse at gøre, men er — saa vidt jeg véd — en Demonstration *for 8 Timers Arbejdsdagen!*

Du spørger meget naivt, hvorfor jeg ønsker Socialdemokratiets Arbejdsmetode forbedret! Var den »ohne weiteres« tip-top, den rene Utopi — *hvad betød saa vore polemiske Krumspring?*

Min paniske »Skræk« reduceres i min Opfattelse til aabenlys Foragt for R. F. O., der besjælet af falsk Idealisme driver den viljeløse Ungdom til dette glade Vanvid!

Man kan godt have personlige Venner, fordi deres eventuelle Opfattelse af det herskende System er vidtforskellige som Ild og Vand! Kalder du det *Kammeratskab*, naar R. F. O. sværter Socialisterne til? — for saa vil jeg betakke mig for sligt Venskab!

For nærmere at forklare, hvad jeg mener om R. F. O.s kammeratlige Følelser, skal jeg citere et Par rammende Linier fra de tyske Kommunisters Hovedorgan »die rote Fahne«: » . . . . at anvende Løgnen som *bevidst* Kampmiddel paa den Maade, Kommunisterne gør det, *det er ikke Løgn, men en forbandet real Nødvendighed . . .!*«

R. F. O. er jo ogsaa paa en Maade nødt til at anvende saadanne Fremgangsmetoder for at naa frem i Rampelyset — men mon Arbejderens Kaar i det store Hele *blev bedre* — naar de kom til Magten? Jeg tvivler! At frie danske Arbejdere og Arbejderkvinder lader sig dirigere frem og tilbage paa det politiske Skakbrædt af russiske Demagoger, beviser uden nærmere Forklaring, *hvilken Frihed* der er at finde indenfor det kommunistiske Fællessamfund. Resultater fremfor Ord! Hvad kender den russiske Front vel til dansk Arbejderpolitik — uden R. F. O. og D. K. P.s Referater til Komintern i Moskva?

Socialdemokratiet er all right — paa en Maade — d. v. s. naar det følger sin politiske Linie *uden Sidespring* af Frygt for Kommunisme eller Kapitalisme! Indenfor R. F. O. *handles* der mere, end der *tænkes* — men, man kan jo heller ikke blæse og have Mel i Munden paa een Gang! Lad os haabe, at Socialdemokratiet opnaar Forbedring, hvilket vel er ensbetydende med, at der gaar Møl i den gamle Dyne med de nye Dun! Jeg skal nok undlade at stemme paa R. F. O.s Repræsentanter, *der er jo en Grænse for politisk Velanstændighed . . .!*

København, 21. Juli 1934. *Jacob Bebel Sørensen.*
(3828)

## 40 TIMERS KONVENTIONEN ER BEGRAVET

Forinden Aabningen af dette Aars internationale Arbejdskonference har man i Arbejderkredse og derudover i de Befolkningskredse, som fremdeles tror paa den sunde Fornufts Sejr, stillet sig det Spørgsmaal: »Bringer Aaret 1934 Redning gennem 40 Timers Ugen?« Arbejdskonferencen har besvaret dette Spørgsmaal med et Nej, idet den efter i forrige Aar med 69 mod 55 Stemmer at have benægtet Nødvendigheden af en hurtig Behandling og Afgørelse af Arbejdstidsspørgsmaalet — trods de over 25 Millioner arbejdsløse — besluttede, i endnu et Aar at udsætte Løsningen af Arbejdstidsproblemet. De Regeringer, som i sidste Aar muliggjorde et Kompromis derved, at de gik med til de sædvanlige 2 Behandlinger, har brudt deres Ord. Thi hvis de havde holdt dette, vilde Konventionen have været en Kendsgerning allerede i Aar.

Da det imidlertid drejede sig om, ikke blot at bedyre gode Principer, men om at vedtage konkrete Bestemmelser i konkrete Forslag, overlevede Afstemningen ikke engang Konventionens første Artikel. Det saakaldte Quorum blev ikke opnaaet, fordi 4 vigtige Lande (Storbritannien, Belgien, Holland og Luxemburg) stemte imod og et stort Antal Regeringsrepræsentanter simpelthen undlod at stemme.

Efter dette ligesaa sørgelige som beskæmmende Resultat besteg *Mertens* Talerstolen og udtalte Ord, som ogsaa nu, d. v. s. efter Opnaaelse af et nyt Kompromis, beholder deres fulde Betydning.

»Forsamlingen vil sikkert ikke være forbavset over, at et Medlem af Arbejdergruppen tager Ordet, for paa sine Arbejdskammeraters og paa de Millioner af Menneskers Vegne, som fremdeles venter paa Arbejde, at nedlægge en alvorlig Protest. Jeg ønsker herved ikke at henvende mig til Arbejdsgivergruppen, som fra første Begyndelse har tilkendegivet sin Hensigt at trække Diskussionen i Langdrag og i dette Spørgsmaal bekæmpe hvilkesomhelst humane Fordringer til Gunst for Arbejderklassen. Derimod vender jeg mig til de Regeringsrepræsentanter, som ikke har villet be-

kende Kulør og som ved Hjælp af den ulyksalige Bestemmelse om Konferencens Beslutningsdygtighed har bragt Konventionens første Artikel til Fald og dermed forhindret Diskussionen om de øvrige Artikler. Skønt Arbejderklassen endnu ikke overalt er sig sin Magt og Styrke bevidst, er jeg fast overbevist om, at Arbejderne i de forskellige Lande, saafremt de havde Kendskab til den Holdning, deres Regerings Delegerede har indtaget her, ved disse Regeringsrepræsentanters Hjemkomst vilde berede dem en mindre behagelig Modtagelse. Thi i omtrent 3 Aar har man paa kynisk Maade foregøglet Arbejderne Muligheden af Arbejdstidsforkortelse paa Grundlag af en international Konvention og dermed Genbeskæftigelse af Millioner Mennesker, som Krisen har gjort brødløs.

Hvad vil der nu ske? Arbejderne vil fortsætte deres Kamp. De har paa deres Side alle økonomiske Kendsgerninger, alle arbejdende Mennesker og en historisk Udvikling, som hverken Arbejdsgiverne eller Regeringerne med deres Holdning i 1934 kan standse, men tværtimod sluttelig nødes til at fremme. Tilmed er et nyt Lod kastet i Vægtskaalen: De forenede Stater har besluttet deres Indmeldelse i Arbejdsbureauet. Dette Land vil — det haaber vi — vise det forkalkede Europa nye Veje. Hvad trætte Arbejdsgivere og kraftløse fatalistiske Regeringer ikke vil indrømme Arbejderne, vil det — saaledes som *Jouhaux* meget rigtigt bemærkede i sin Slutningstale — maaske være nødvendigt at indrømme den amerikanske Regering.

## SET OG HØRT

Antagelig har det vel dels været for ikke at staa i Gæld til vor egen Presse, der i den seneste Tid har bragt enkelte Citater af »Typ.-Tid.«s redaktionelle Stof (de redaktionelle Vedtagelses-Anbefalinger), og vel dels fordi det var »gefundenes Fressen«, at der i Fagbladet ses et delvis Optryk af et »Gensvar« fra vor tænk- og nænsomme (se særlig sidste Linie i Optrykket) Partifælle, Socialminister *Steincke* til Forfatteren *Harald Bergstedt*, der paa et radiokalt (undskyld Udtrykket) Angreb skriftligt imødegik sin Angriber i Kroniken i »Socialdemokraten« — og virkelig gjorde det godt, saa godt, at man rolig kan anbefale vor »uensrettede« Redaktør ogsaa snarest at bringe Digterens sidste Svar paa den specielle Steincke'ske »Filosofi«, der fik et saa faretruende Skær af det Nonsens over sig, som han i saa aand- og smagfulde Vendinger søgte at stikke i Skoene paa sin Kontrapart, under Betegnelsen »Pladder-Filosofi«.

Uden egentlig at ville en yderligere Kommenteren til, hvad Bergstedt saa træffende har kaldt den akademiske Studerekammerfilosofi, der, efter undertegnedes (muligt noget afstumpede) Lægmands-Anskuelser, ikke var saa synderlig hævet over den overvejende Del af *den* dybsindige Filosofi, man ogsaa, specielt i den seneste Tid, er bleven præsenteret for i »Typ.-Tid.«, da kunde det i Sagens Interesse være paa sin Plads, om vor Redaktør tog sig af min Anbefaling og derfor snarest bragte, især det sidste, Bergstedt'ske Svar til K. K. S.

— — —

Men apropos! Vor egen Presse = »Socialdemokraten«, der, som det viser sig, *kan* bringe saa læseværdigt Stof, at dette endog kan finde Vej til vort Fagblads Spalter — da var denne Presse Medindbyder til et nyligt afholdt Møde i den københavnske Fælledpark, hvor »Socialdemokraten«s Forretningsfører, *V. S. Petersen*, for en tusindtallig Forsamling, i et godt holdt Foredrag om Bladet, kom ind paa det urimelige i, at Partiet, der paa Valgdagen mønstrede et Stemmetal paa Vej til de 700.000, havde en københavnsk Presse, med et i Forhold hertil for ringe Oplag, og det til Trods for, at »Socialdemokraten«, baade i redaktionel Henseende som i teknisk Udstyr, maatte siges at være konkurrencedygtig overfor den kapitalstærke, borgerlige Presse.

Om de forskellige Aarsager til, at Arbejderne ikke i større Grad støttede deres egen Presse, fremkom Forretningsføreren med flere træffende Anskuelser, saasom denne, at mangen ikke fandt det »fint« nok, eller som værende et Tegn paa Indehavelsen af Mindreværdskomplekser at læse, end sige være Abonnement paa deres egen Presse.

Hvor rammende! — Betænker man saa ved Siden heraf forskellige Begriffenfeldters nedsættende Udtalelser om Bladet og ikke mindst de til det hadefulde grænsende Angreb — saa langt fra virkelig sund Kritik som vel muligt —, som det har været en Modesag at lancere, ogsaa her i vort Fagblad; ja, da maa man have Lov til at gøre det til en Pligt, at tilraade de Kolleger indenfor vort eget, der endnu gaar i en lang Bue uden om »Socialdemokraten«: prøv at stifte personligt Bekendtskab med vor egen Presse, fæld din egen, men retfærdige Dom om Bladet. — Uden for Muligheders Grænse ligger det da ej heller, at man da vil gøre den Opdagelse, at det ikke skader hverken Legeme eller Sjæl, dette: at løbe Risikoen for at blive »Socialdemokraten'sk ensrettet« — tværtimod. — —

20. Juli 1934. *Henrik Eriksen.*

## DET GRAFISKE FAG I TYRKIET

Det typografiske Fag er af forholdsvis ny Dato i Tyrkiet, og man kan godt sige, at i Forhold til de europæiske Lande staar det mindst tredive Aar tilbage.

Saaledes findes i Tyrkiet, specielt i Anatolien, endnu gamle Farvetallerken-Maskiner i Brug, saaledes at Valsen gør lystige Spring henover Formen under Trykningen. Selv i Stambul, de grafiske Fags Centrum, finder man endnu i forskellige Bedrifter saadanne gamle Uhyrer. Men langsomt erobrer de moderne Maskiner Pladsen og fortrænger de gamle Veteraner. De nye Maskiner, som kommer paa Markedet, kan dog langt fra maale sig med de europæiske, thi hvad nytter Illustrationsfarver, Kunsttrykpapir og Specialmaskiner, naar Trykkeren ikke kan behandle Maskiner og Materiel?

En Ting som Tilretning af en Form har Trykkeren ingen Forstaaelse af. Ja, det hævdes af Principalerne, at Tilretning er at ødsle Tiden bort. Formen bliver simpelthen sluttet, og saa begynder Trykningen.

Man staar ogsaa fuldstændig fremmed over for Behandlingen af Maskinerne. Efter et Par Aars Brug klager Tyrkerne over daarlig Konstruktion og de slette Varer, der

leveres, medens de samme Maskiner benyttes i Europa i Aartier, og alle er tilfreds med dem.

Dybtryk er ikke indført i Tyrkiet, men enkelte Bedrifter har Offsetmaskiner. Stentryk er meget udbredt og staar temmelig højt.

De samme Forhold, som her er nævnt for Trykkernes Vedkommende, gælder ogsaa for Sætterne. Der findes intet System, ingen Renlighed, intet Dagslys i Rummene, og Ventilation er en ukendt Ting. Ofte staar femten Sættere Ryg mod Ryg i et lille Lokale, sammentrængt som en Flok Grise. En Spyttebakke findes ikke, og Luften er stinkende og fyldt med Cigaretrøg. Paa Gulvet er der et tykt Lag Smuds med Blystøv. Sætterne har gennemgaaende indfaldne og blege Ansigter, som viser Tegn paa Tuberkulose og Blysygdomme.

Til Tyrkiets Ære maa det dog siges, at der findes Virksomheder, som er indrettet fuldstændig europæisk, og hvor det ogsaa i hygiejnisk Henseende er godt. Øverst i denne Henseende staar Statstrykkeriet.

I Tyrkiet er der ikke fastsat nogen Læretid. Man kender heller ikke til Sygekasser, Arbejderbeskyttelseslove, Arbejdsløshedsforsikring eller Alderdomsunderstøttelse. Arbejderne er i Ordets fulde Betydning Slaver, og Arbejdsgiverne behandler dem som saadanne. I flere Aar har de tyrkiske Typografer haft eget Forbund, men det er for svagt til at kunne udrette noget.

Der har i den sidste Tid vist sig forskellige Tegn, som tyder paa, at Arbejderne begynder at vaagne op af deres Døs. Det gensidige Had, som hersker mellem de forskellige Folkeracer, maa dog først overvindes før der kan blive Enighed om at arbejde for bedre Livsvilkaar.

I det anatolske Tyrki er Trykkeripersonalet muhamedansk, i det europæiske Tyrki derimod staar Tyrkeren ved Siden af Grækeren, Armenier, Albaner, Italienere, Franskmænd m. v. Den ene ser skinsyg paa den anden, og Kollegialitet er et fremmed Ord.

Dette gensidige Had udnytter Arbejdsgiverne til deres Fordel og skaffer sig billig Arbejdskraft. Af den Grund staar ogsaa Smudskonkurrencen i fuld Blomst og Forskellen paa Tilbud udgør ofte 50 pCt.

Lønningerne i Tyrkiet er yderst slette. Ugelønnen for en Akcidenssætter udgør 25—30 Kr., for en Værksætter (Natarbejde) 36—40 Kr.

Tilgangen til Faget sker paa følgende Maade: 10—12 Aar gamle Børn begynder som Hjælpearbejdere i Trykkeriet. Allerede efter et Par Maaneders Forløb skifter de Arbejdssted, anses for færdig med sin Uddannelse og faar en noget højere Løn. Der gaar atter en Tid og saa skiftes der Plads igen, idet man i et andet Trykkeri tilbyder sig til en noget lavere Løn end den, de derværende Kolleger erholder. Naar den »udlærte« faar Pladsen, maa en ældre Kollega forsvinde. Faktoren eller første Sætter bliver udnævnt af Principalen, og han foretrækker dem, som er flinkest til at — sladre.

## GENERALFORSAMLINGER

### Maribo Lokalafdeling

afholdt Lørdag den 6. Juli Generalforsamling paa Centralhotellet. *Formanden* aflagde Beretning og omtalte herunder Fagmødet, der var afholdt i Maribo. *Kassereren* oplæste Regnskaberne, der balancerede med: Hovedkassen Kr. 892,50, Lokalkassen Kr. 1143,07, til Byggeselskabet var indbetalt Kr. 18,30, Beretning og Regnskaber godkendtes efter at forskellige Forespørgsler var besvaret. Til Formand genvalgtes *A. Th. Madsen*. Det vedtoges ikke at sende nogen Repræsentant til Stiftsmødet fra Afdelingen. Generalforsamlingen var besøgt af 8 Medlemmer. — *m.*

### Kalundborg Lokalafdeling

afholdt ordinær Generalforsamling den 11. Juli 1934. Tre Fjerdedele af Afdelingens Medlemmer havde givet Møde.

Formanden, *S. Andersen*, bød Forsamlingen velkommen, specielt et Velkommen til Typograf P. Bondesen, Odense, der opholdt sig i Byen paa Ferie, og som havde lovet — hvis Afdelingen ønskede det —, at give en Redegørelse for det Arbejde, der af det paa Fyn nedsatte Udvalg var udrettet for om muligt at faa skabt en Pensionsordning for Medlemmer af Dansk Typografforbund.

Derefter aflagde *Formanden* Hovedkassens og Privatkassens Regnskaber, der begge godkendtes. De balancerede med henholdsvis Kr. 1633,85 og 328,20. — Sædvanligt Lokaleleje bevilgedes.

*P. Bondesen*, der jo som bekendt i Typ.-Tid. rejste Spørgsmaalet om Pension for Fagets Udøvere, gjorde derefter udførligt Rede for Sagens Forhistorie og om det Arbejde, der var udrettet for at faa Gang i Tingene. Mange Beviser paa Forstaaelse og Velvilje for Spørgsmaalet havde han modtaget fra Kolleger Landet rundt, men hos Ledelsen mødt en »kold Skulder«. I sidste Instans bliver det jo imidlertid de mange »menige«, der faar Indflydelse paa Afgørelsen — og i alle Tilfælde skal vi jo afvente det næste Delegeretmøde.

*Formanden* takkede Bondesen for den udførlige Redegørelse og foreslog i Tilslutning hertil følgende Udtalelse:

»Kalundborg Afdeling tilsiger sin fortsatte Støtte til det paa Fyn nedsatte Udvalg, der arbejder for en Pensionsordning for danske Typografer, ligesom den opfordrer Afdelingerne Landet over til at være vaagen for Sagen.«

Udtalelsen vedtoges med alle Stemmer. *Sekr.*

### Næstved Lokalafdeling

afholdt Generalforsamling den 14. Juli. *J. P. Hansen* valgtes til Dirigent, hvorefter Protokollen oplæstes og godkendtes. — Udgifterne ved et afholdt Foredragsmøde, do. ved Grundlovsturen og til Repræsentation ved Fagmødet i Roskilde godkendtes. — Derefter fremlagdes Regnskaberne. Forbundskassen viste en Balance paa Kr. 4863,40; i Tilskud var modtaget Kr. 1588, og der indsendes Kr. 665,90. Lokalkassens Balance var Kr. 587,80 og dens Formue Kr. 792,97. Sygehjælpekassen havde i Balance Kr. 451,00 og i Formue Kr. 785,78; der var en Nedgang i Formuen paa ca. 200 Kr. Samtlige Regnskaber godkendtes, og efter at der var bevilget Lokaleleje, sluttede Generalforsamlingen.

### Nakskov Lokalafdeling

afholdt Lørdag den 14. Juli ordinær kvartaarlig Generalforsamling i Forsamlingsbygningen. *Ejnar Rasmussen* dirigerede. Efter at Sekretæren, *Hugger*, havde oplæst Forhandlingsprotokollen, der godkendtes, aflagde Formanden, *Magnus Nielsen*, Beretning for det forløbne Kvartal, og omtalte bl. a. Fagmødet i Maribo og Tariffen, idet han opfordrede alle Medlemmer til at afgive deres Stemme. Beretningen godkendtes. Formanden fremlagde derefter de reviderede Regnskaber. Hovedkassens Regnskab balancerede med 2177 Kr. 30 Øre. Indsendt til Hovedkassen 830 Kr. Lokalkassens Regnskab balancerede med 359 Kr. Kassebeholdning 20 Kr. 06 Øre. I Banken 447 Kr. 97 Ør. Lokalsygekassens Regnskab balancerede med 125 Kr. 64 Øre. Kassebeholdning 83 Kr. 64 Øre. I Banken 409 Kr. 08 Øre. Regnskaberne godkendtes.

Til Medlemmer af Bestyrelsen genvalgtes *Hugger* og *Carl Due*, den sidste efter Lodtrækning med Eliasen og Johs. Poulsen, idet de 3 sidstnævnte fik 6 St. hver. Til Revisor genvalgtes *Eliasen* enstemmig.

Under Eventuelt drøftedes en Nedsættelse af Kontingentet til Lokalkassen, men da der ikke var fremsendt Forslag til Generalforsamlingen, kunde Beslutning ikke tages.

Efter at Lokaleleje var bevilget, sluttede den paa Grund af Ferie og Sommervarme kun af 15 Medlemmer besøgte Generalforsamling. — *r.*

### Rønne Lokalafdeling

afholdt ordinær Generalforsamling 14. Juli. Trods den forestaaende Tarifafstemning var kun faa Medlemmer mødt. Efter Protokollens Godkendelse oplæste Formanden, *Kürstein*,

Regnskabet, der balancerede med Kr. 3009,01. Kontingentet var 2024,35, og fra Hovedkassen var modtaget 960 Kr. I Sygehjælp, Understøttelse og Begravelseshjælp var udbetalt 2779,50 og til Hovedkassen indsendt 150 Kr. Kassebeholdning sluttede med 31,50. — Lokalkassens Regnskab balancerede med 520,42 og sluttede med en Kassebeholdning paa 387,26. Udgifterne havde været 133,16. Begge Regnskaber godkendtes.

Til Bestyrelsen genvalgtes *Hj. Nielsen* og *Andr. Jensen*, og til Sekretær nyvalgtes *Wilsky*.

*Formanden* gennemgik det nye Tarifforslag, og efter en kort Diskussion sluttede denne stilfærdige Sommersamling. *W.*

## FAGSKOLEN FOR BOGHAANDVÆRK I KØBENHAVN

Udlevering af Ansøgningsskemaer for nye Elever til Vinterskolens Fag- og Forberedelsesklasser finder Sted *Fredag den 3. August Kl. 12—1 og Kl. 17—18.*

Skemaet maa udfyldes omhyggeligt og tilbagesendes til Fagskolens Kontor, Hagemannsgade 2 [3], inden den 15. August.

Der skal ikke indsendes ny Ansøgning for de Lærlinge, som gennemgik Fagskolens Forberedelsesklasser i 1933—34, da deres Indmeldelse til denne tillige gælder for Fagklasserne i Aar. Alle andre indsendte Ansøgninger annuleres.

Undervisningen i Fagklasserne begynder Mandag d. 3. September Kl. 18,30, i Forberedelsesklasserne 1. Oktober. *C. Lembek.*

## SMAAT FRA NÆR OG FJERN

**Skovtur.** Forrige Lørdag afholdt Personalet hos Firmaet Kandrup & Wunsch deres aarlige Skovtur. Turen, der var den 5te i Rækken, startedes ved Middagstid med den skønne Aldershvile Slotspark i Bagsværd som Maal. Ved et udsøgt Middagsbord, hvor Taler og Sange vekslede i en Uendelighed, blev der udbragt mange Skaaler for det gode Samarbejde, som hersker i Firmaet fra den ældste til den yngste, og her skal blot tilføjes, at en Tak til Firmaets Chefer for deres Rundhaandethed ved Skovturene bragte Bifaldet op i stratosfæriske Højder. *Deltagere.*

**Lokalkassen i Nykøbing M.** er fra 1. August d. A. til 1. Januar 1935 lukket for Udbetalinger til de Rejsende.

**Hillerød Lokalafdeling.** Under Kassererens Ferie bedes de Rejsende i kommende Uge, 30. Juli—4. August incl., henvende sig til Typograf Chr. Poulsen, Møllevang 4 [1], fra 3—4 Eftm. — Bemærk den ændrede Træffetid!

## DANSK TYPOGRAF-FORBUND
### BOGTRYKFAGETS ARBEJDSLØSHEDSKASSE
### VESTERGADE 5, 1. SAL, KØBENHAVN K.

**Kontorerne**
er aabne for Ind- og Udbetaling fra 1—3, *Lørdag 11—1.* samt *Fredag* og *Mandag Aften Kl.* 5—6½. Telefon 4331.

**Formanden**
træffes som Regel til samme Tider. Telefon 13,331.

**Anvisningskontoret**
Telefon 4331. Før Kl. 9 Form. og efter 6 Aften gennem Ryvang 1683. Telegramadr.: Typforbundet, København.

### FORENINGSMEDDELELSER

**Kvittering for modtagne April Kvartals Regnskaber.**

18. Juli: Hjørring pr. Bl. 250,00, Nykøbing M. 205,10, Varde pr. Bl. 410,00; 20. Juli: København 18.716,15; 23. Juli: Frederikshavn pr. Bl. 150,00, Kt. 200,00, ialt 350,00, Nykøbing F. pr. Bl. 200,00, Kt. 501,55, ialt 701,55, Odense 3800,95, Ringsted pr. Bl. 175,00, Silkeborg pr. Bl. 500,00, Kt. 600,15, ialt 1100,15, Skjern pr. Bl. 145,30; 24. Juli: Middelfart pr. Bl. 400,00, Kt. 295,00, ialt 695,00, Skanderborg pr. Bl. 481,80, Randers pr. Bl. 500,00, Kt. 1200,00, ialt 1700,00.

København, den 24. Juli 1934. *Forretningsudvalget.*

**Tilskud fra Hovedkassen**
er efter lovformelig Begæring tilsendt følgende Afdelinger:

18. Juli: Hjørring i St. f. April Kv. Oversk. 250,00, Varde i St. f. April Kv. Oversk. 410,00; 20. Juli: Haderslev 300,00, Horsens 200,00, Nyborg 500,00; 23. Juli: Frederikshavn i St. f. en Del af April Kv. Oversk. 150,00, Nykøbing F. i St. f. en Del af April Kv. Oversk. 200,00, Ringsted i St. f. April Kv. Oversk. 175,00, Silkeborg i St. f. en Del af April Kv. Oversk. 500,00, Skjern i St. f. April Kv. Oversk. 145,30, Ringsted 300,00; 24. Juli: Middelfart i St. f. en Del af April Kv. Oversk. 400,00, Skanderborg i St. f. April Kv. Oversk. 481,80, Randers i St. f. en Del af April Kv. Oversk. 500,00.

København, den 24. Juli 1934. *Forretningsudvalget.*

**Nye Medlemmer.**

København: Sætter Skjold A. Kongsted Rasmussen, udl. 15. 7. 34 hos Harlind (arb. s. St.). Sætter Helmuth Carlo P. Christoffersen, udl. 20. 7. 34 hos Coster (arb. s. St.). Paal. Ingrid Bryde Andersen, udl. 7. 7. 34 hos Mayland (arb. s. St.). Paal. Anna Margrethe H. Jensen, udl. 15. 7. 34 hos Hertz (arb. s. St.). Paal. Tove Wiberg, udl. 14. 6. 34 hos Hamburger (arb. s. St.). Hj.arb. Victor Michael Christensen (Normaltrykkeriet). Sætter Harry Müller Knudsen, tidl. Medl. (B. Nielsen jun.).

Esbjerg: Sætter Aksel G. Schultz, udl. 15. 7. 34 i »Sydvestjylland«. Svendborg: Sætter Svend Aage Hoppe, udl. 15. 7. 34 i Svendborg Avis.

**Tiltraadte.**

København: 7870 Poul Jeppesen fra Rejse (Hesselholdt), 5142 Edith Kaaber fra Nyborg (arbl.), 5705 Eigil Petersen fra Aarhus (arbl.), 3385 Eigil Nielsen fra Køge (arbl.), 5780 Tage Holtsø fra Esbjerg (Skole), 3646 Ejvind Hvidberg fra Hjørring (Skole), 7992 Børge Knudsen fra Ringkøbing (Skole), 983 Kaj Christiansen fra Hillerød (arbl.), 301 Uffe Andersen fra Rejse (arbl.).

Esbjerg: 7284 P. Bentzen Petersen (arbl.), 3409 Alfr. H. Dixen (C. J. Christensen), 6429 Herman Lorentzen (Hansen, Fanø). Frederikshavn: 3425 Sofus Mørch (arbl.). Kolding: 1588 Hans J. Eliasen (Fr. Lumbye). Nyborg: 7840 Reno M. Jørgensen (arbl.), 3824 Peter Weber Larsen (arbl.). Odense: 3363 Einar Becker (arbl.). Randers: 7643 Kr. Kolling. Varde: 7689 P. Tarp Jensen (arbl.).

**Fratraadte.**

København: 7862 Keld Magnussen paa Rejse, 2767 Helge Petersen paa Rejse, 4248 V. Jensen paa Rejse, 1568 Egon Jensen paa Rejse, 5097 Ketty Rasmussen til Aarhus, 5781 Fr. Hellmundt til Lyngby.

Aalborg: 6588 Johan Andreasen til Kbhvn. (arbl.), 7380 Vagn Olsen paa Rejse. Aarhus: 7232 Henry V. Jensen paa Rejse, 3912 J. M. Jensen paa Rejse, 5705 Eigil Petersen paa Rejse. Esbjerg: 5780 Tage Holtsø til Kbhvn. (Skole). Helsingør: 5703 Vagn Kaas Pedersen til Slagelse i Pl. Hillerød: 983 Kaj Christiansen til Kbhvn. (arbl.). Holstebro: 7689 P. Tarp Jensen til Varde (arbl.). Kolding: 6429 Herman Lorentzen til Esbjerg i Pl. Køge: 3385 Eigil Nielsen til Kbhvn. (arbl.). Nyborg: 5142 Edith Kaaber til Kbhvn. (arbl.). Odense: 6954 Aksel Christiansen paa Rejse, 6775 Svend Pedersen til Slagelse i Pl. Randers: 301 Uffe Andersen til Kbhvn. (arbl.). Ringkøbing: 7992 Børge Knudsen til Kbhvn. (Skole). Roskilde: 3820 Karl Hansen (overfl. til Papirindustriarb.). Svendborg: 7545 Georg Andersen paa Rejse. Vejle: 7640 Karl Andersen til Kbhvn. (syg).

**Udmeldte.**

København: 2058 Wanda Sørensen (fratraadt Faget).
Roskilde: 7678 Harwey Jensen (Faktor).

**Død.**

Roskilde: 5259 Pauline Hansen.

Kun de originale
E. L. SÆTTERIMØBLER
betyder en virkelig Modernisering af Sætteriet ved
et helt gennemført System ... ... ... ... ... ... ... ... ...
ERIK LEVISON'S Specialværksteder for moderne Sætterimøbler

## KLUB-ANNONCER

TYPOGRAFERNES SYGE-HJÆLPEKASSE

**Alle Restancer** bedes af Hensyn til Kvartalsopgørelse indbetalt i Dag Fredag Kl. 7—9. Post-Giro 4620.

*Kassereren.*

Søndag den 29. Juli.

**Badetur til Tryllevælde.**

Toftegaards Plads Kl. 8

## ANNONCER

### Sætter-Trykker.

Som saadan er en fast Plads ledig fra omkring 1. August for en yngre Mand, helst ugift, paa et mindre Trykkeri i Stationsby i Midtjylland. Billet mrkt. »106« modtager Ekspeditionskontoret.

### Bogtrykkeri savnes

ved central St., nær Aarhus. Lokal-Avis. Værksted og Lejlighed til Leje 1. Oktober. Billet mrkt. »105« modt. Ekspeditionsk.

SATSPRØVER
fra Fagskolen i København.
Kr. 3.00. Af det lille Oplag er der endnu nogle tilbage. — Indsend Bestilling hurtigst.
FR. HJORTH, Tagensvej 236, København N.

FRITZ MÜLLER
*Grafisk Fagforretning • Landskronagade 61*
Skrift, Messinglinier, Blindmateriel
Alle tekniske Artikler for Faget, Maskinbaand, Værktøj
Repræsentant for: Danske Farve- og Lakfabriker
Telf. Centr. 10291

FAENZA
FREDERIKSBORGGADE 46
GODE IDEER TIL GAVER I SØLV, LÆDER O. M. A. BILLIGE PRISER
KOLLEGER 10 %.

TANDLÆGE VIGGO JENSEN
KLAREBODERNE 2II, HJ. AF KØBMAGERGADE 40
KONSULTATIONSTID FRA 10—7
ONSDAG OG LØRDAG FRA 10—3½
TELEFON 15868

J. G. A. EICKHOFF - KØBENHAVN V.

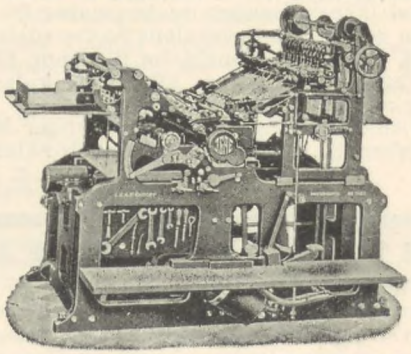

Vesterbrogade 97, Tlf. 12078-79

GRAFISK COMPAGNI
CENTRAL 777 - 14577 - 11395
*EGET SKRIFTSTØBERI - GRAFISK FAGFORRETNING*
*ALLE MASKINER OG MATERIALER FOR DE GRAFISKE FAG*
KOMPLETTE TRYKKERIER LEVERES I ALLE STØRRELSER

CONTRASOL-FARVER
Drøjere
Renere
Ultra lysægte
Bedre
Intensive
Nye Farver
fra DRUBIN

Redaktør: FR. NIELSEN, Egøjevej 3, Køge. - Telefon 533.
Ekspeditør: KARL SØRENSEN, Vestergade 5, 1. Sal, København K.
Abonnement gennem Postkontorerne 1 Kr. 50 Øre Kvartalet.
Annoncer 35 Øre pr. Petitlinje (pladss. Medl. 25 Øre). 26 Gange og derover Rabat.

Trykt i Industri-Trykkeriet, København.

# TYPOGRAF-TIDENDE

ORGAN FOR DE TYPOGRAFISKE ARBEJDERES INTERESSER

NUMER 31 KØBENHAVN DEN 3. AUGUST 1934 61. AARGANG

## DER ER FORSKEL!

Det er næsten rørende at se al den Virak, der er strøet, alle de Beklagelser, der er fremsat, og alle de Taarer, der er grædt, i Anledning af Mordet paa den lille Dollfus.

At dræbe sine Medmennesker er ikke fortjenstfuld Gerning. Men der er dog Tilfælde, hvor en slig Handling er omgivet af et formildende Skær. Og et saadant Tilfælde staar vi just overfor her.

Dollfus var jo ingen Engel. Der klæbede meget Blod ved hans Hænder, og man har derfor Lov til at sige, at han faldt for Gengældelsens Lov. Hans Adfærd overfor de østrigske Arbejdere bør ikke glemmes. Hans Opløsning af Arbejderpartiet og derefter følgende hensynsløse Nedskydning af Arbejderne i Hundredvis vil altid staa som en Plet paa det østrigske Folks Ære. Indtil nu er intet fremkommet, som kan retfærdiggøre dette Massemord, og hvor ofte det end gentages, saa lykkes det næppe at bilde Verden ind, at Ophævelsen af den politiske Frihed skete for at redde Fædrelandet, men derimod for at sikre Magten for Overklassen.

Det er forøvrigt ret interessant at drage en Sammenligning mellem de forskellige Arter af Forbrydelser og Forbrydere, som Verden er saa rig paa i vore Dage. Der er nemlig en uhyre Forskel paa Menneskenes Indstilling overfor de store og de smaa Forbrydere.

Den, der kun slaar ét Menneske ihjel, betragtes som det, han er, nemlig en Morder, der er hjemfalden til Lovens strengeste Straf. Optræder han som Fører for en Morderbande, der har sendt adskillige Medmennesker over i Evigheden, faar han straks Romantikens Skær over sig. Saa er han en Helt, og hans Forbrydelse bliver mindre i Offentlighedens Bevidsthed. Men er det lykkedes ham — ofte ved falske Løfter og andre uhæderlige Midler — at svinge sig op til Diktator for et Statssamfund — ja, saa er der næsten ingen Grænser for, hvad han kan tillade sig i Retning af at dræbe. Thi saa sker det for Fædrelandets Skyld og aldrig for at bevare Magten for sig og sine Haandlangere.

Sker det saa en Dag, at Nemesis kommer over ham i Form af en velrettet Kugle, er der ingen Maade med Beklagelserne over det uerstattelige Tab, Folket har lidt, og hele Verden fordømmer den uhørte Misgerning mod en Mand, som kun vilde Fædrelandets Vel!

Hvem tænker mere paa alle dem, *han* lod skyde? De var jo kun »Oprørere«, som ikke forstod, at Forfatnings- og Lovbrud er tilladt de store, og at det er en Forbrydelse for de smaa at bekæmpe det.

*Fr. N.*

## FAGSKOLE-UDSTILLINGEN

Tiden nærmer sig nu i høj Grad, hvor den skandinaviske Vandre-Udstilling for Arbejder, udførte i Fagskoler eller Tekniske Skolers Fagklasser for Bogtryk, vil begynde sin Vandring rundt i Danmark, Sverige og Norge, — til saa mange Byer, som ønsker den. Ønskeligt vilde det være, om Udstillingsmateriellet kunde komme til hver enkelt By og blive grundigt studeret af saavel unge som ældre, af saavel Lærlinge som Typografer, Bogtrykkere og de tekniske Skolers Lærere og Bestyrelser, ikke alene fra de Skoler, der deltager med Materiale og Oplysninger, men ogsaa fra de Skoler hvor der enten slet ikke findes Fagklasser eller, hvis der findes saadanne, af en eller anden ukendt Aarsag ikke har ladet høre fra sig. Da Formaalet med denne Vandre-Udstilling *kun er det ene:* at virke fremmende for Fagskole-Virksomheden, bør Udstillingen ses af saa mange som muligt. Man bør erindre sig, at ingen Skole er saa god eller Forholdene saa smaa, at der ikke kan læres noget ved denne Lejlighed. I Forbindelse hermed skriver undertegnede en Serie Artikler om Bogtrykker-Fagskolernes Historie her i Norden, saa langt jeg kender den, men alligevel saa kortfattede som muligt. Herom vil der senere fremkomme nærmere Meddelelse.

Hvad selve Udstillingen angaar, vil denne blive aabnet den første Gang i Byen, hvorfra Initiativet til den er udgaaet, nemlig Odense. Her i Odense vil Udstillingen være aaben i 3 Dage, nemlig Søndag den 26., Mandag den 27. og Tirsdag den 28. August d. A. Den vil faa Lokale i Teknisk Skole, der gratis oplader sine Porte herfor, i Bevidstheden om, at den er i Teknisk Skoles Interesse, og den vil blive tilgængelig for Offentligheden, som et ikke uvigtigt Middel til at skabe Interesse i vide Kredse for vort Fags Arbejder hos Fagets Kunder og for de Tekniske Skolers Virksomhed. Dette Exempel bør saa vidt muligt følges Landet over.

Det er paatænkt, at lade Udstillingen vandre fra By til By, hvor man ønsker den. Det bør dog paapeges, at der kræves en større Sal eller flere mindre Lokaler for Udlægning af Tryksager etc. Af denne Aarsag vil Materialet blive delt i 2 Afdelinger med ca. $^2/_3$ i den ene og $^1/_3$ i den anden (dog med Tryksager fra saa

godt som alle repræsenterede Skoler). Den største Samling er bestemt for de større Byer og den mindre for de mindre Byer. Foreløbig menes det, at den største Pakke kan være en Uge i hver By, medens den mindre kan være 3 Dage i hver By. Men dette afhænger altsammen af, hvor mange Byer de to Afdelinger rekvireres til. Den Mulighed kan ogsaa foreligge, at der kun bliver een Samling (altsaa det hele i een Pakke); dette afhænger af de indkomne Rekvisitioner.

Der er ialt ca. 2,500 Tryksager fra ialt 20 deltagende Skoler og Fagklasser. Disse er: *Danmark:* København, Rønne, Hillerød, Næstved, Nykøbing F., Odense, Sønderborg, Kolding, Esbjerg, Vejle, Horsens, Randers, Aarhus og Aalborg. *Sverige:* Stockholm, Upsala, Göteborg og Malmö. *Norge:* Oslo og Trondheim. — Oplysninger er desuden indsendt fra flere andre Skoler og disse bliver *alle* benyttede i de nævnte Artikler. Alle Rekvisitioner om Udstillinger — den store eller den lille eller begge — bedes venligst sendt til undertegnede. Byer, hvorfra man allerede har meddelt, at man ønsker Udstillingen, behøver ikke paany at rekvirere; hertil sendes den største Pakke, hvis ingen Meddelelse kommer, og den adresseres til Dansk Typograf-Forbunds Lokal-Afdelings Formand, hvis der ikke opgives anden Adresse (f. Eks. Udstillingslokalet).

Da der ikke findes Bogtrykkerforeninger i nær alle Byer, anmodes Typograf-Forbundets Lokal-Afdelinger om at meddele, hvorvidt man der i Byen ønsker nogen af Pakkerne, samt om at arrangere det hele, modtage og afsende Pakken. Da der ikke er andre Udgifter, end hvad hver Forening selv har til Lokale etc., og Afsendelses-Porto til næste By, mener vi, at hver By kan deltage, da man formentlig kan faa Lokaler gratis. Men der gøres allerede nu opmærksom paa, at Pakkerne maa afsendes præcis, saaledes at hver By har dem senest om Lørdagen, for at kunne udstille om Søndagen. Endelig gøres opmærksom paa, at da der er flere af de udstillende Skoler, der ønsker deres Sager tilbage, maa intet fjernes og alt maa behandles saa skaansomt som muligt. Med Pakken vil følge et Skilt, der angiver hver udstillende By og hver By findes særligt emballeret (i store Konvolutter). Dette ønskes nøje bibeholdt, hvorfor enhver, der ved Udstillingerne tager Tryksager op for nærmere at se paa dem, venligst bedes lægge dem tilbage paa deres Plads. Dette vil overalt lette Arrangementet. Gem denne Artikel! Ønskes andre Oplysninger bedes man venligst skrive til undertegnede.

— — —

Det har været et stort — endda et meget stort — Arbejde, at faa det hele saa langt, som det nu er. Men det har været en Glæde at se den Interesse, hvormed Ideen hidtil har været modtaget i de forskellige Byer og Kredse. Og naar man nu ser Udstillings-Materiellet (Tryksager: Bøger, Akcidenser i Sort eller flere Farver, Kunsttryk i flere Farver o. s. v.) igennem, faar man en Forestilling om det intensive, pligttro Arbejde, der i de 3 Lande gøres for at bibringe den til enhver Tid værende Ungdom i de grafiske Fag de bedst mulige Kundskaber, den bedste Øvelse, saaledes at disse kan gaa ud i Verden som virkelig dygtige Fagfolk, der har de nødvendige Forudbetingelser for at optage, hvad Livet iøvrigt byder dem i faglig Henseende. Her, om nogen Sinde, er noget for de existerende Lærlingeforeninger at samles om og kræve til deres By. Men Udstillingerne vil ogsaa overalt være noget for de ældre Fagfolk uden Hensyn til deres Stilling. De vil, ved Synet af disse Tryksager, faa en hidtil enestaaende Lejlighed til at se, hvad Nutidens Ungdom, under kyndig og interesseret Vejledning, formaar at udføre i de faglige Skoler. Man vil have Lejlighed til at jævnføre de 3 Landes Arbejder, Stil etc. og at jævnføre det enkelte Lands Skoler; her vil — det kan med Sikkerhed siges — være meget at lære baade for de deltagende Byer og for Fagmænd i Byer, der ikke deltager med Trykprøver eller maaske slet ikke har Skoler.

Der burde ikke være en eneste By i det hele Land, hvis Fagfolk ikke saa Udstillingen og glædede sig over Tidens store Fremskridt paa Undervisningsomraadet.

Odense, Kapelvej 5. *L. Chr. Nielsen.*

## FRA DEN ØVRIGE VERDEN

### Uden Overenskomst.

Som det var at vente, er de grafiske Fag i Belgien kommet ud for den Ubehagelighed, at deres Fælles-Arbejdsoverenskomst, som udløb den 1. Juli d. A., ikke har kunnet fornyes eller forlænges, saa at man nu staar uden Overenskomst. Til trods for Fagorganisationernes gode Villie under de gentagne Forhandlinger til at forlænge Overenskomsten uforandret et Aar, har Arbejdsgiverne haardnakket fastholdt deres Krav om Indførelse af 32-Timers Arbejdsuge; d. v. s. de vil kun garantere en ugentlig Arbejdstid paa 32 Timer, og vil kun lønne deres Folk for de virkelig udførte Arbejdstimer. Dette vilde have til Følge, at vore Kolleger vilde komme ned paa en Sulteløn, thi de mange Skatter og andre Afgifter bevirker, at selv den hidtidige Løn er lille nok endda. Derfor har alle de hidtil afholdte ekstraordinære Kongresser enstemmig besluttet at afvise Arbejdsgivernes Krav, især da disse nægtede Arbejderne enhver Form for Medbestemmelsesret ved en eventuel indskrænket Arbejdstid og iøvrigt havde i Sinde at fratage vore Kolleger alle de møjsommeligt opnaaede Fordele, som indeholdtes i den hidtidige Overenskomst, hvorved bl. a. de betalte Fridage, Ferierne og særlig den ubeskaarne Ugeløn vilde være i Fare. Det drejer sig altsaa om en principiel Kamp for Opretholdelse af Fælles-Arbejdsoverenskomsten, og Kampen er særlig vigtig af den Grund, at de grafiske Fags Fællesarbejdsoverenskomst i Belgien betragtes som enestaaende i sin Art i hele Landet.

De grafiske Fags Arbejderorganisationer, det belgiske Typografforbund og Centralforeningen for Boghaandværkere, har truffet alle nødvendige Forberedelser til den ventede Kamp. Personalet er instrueret om at indberette, saasnart en Arbejdsgiver vil begaa Brud paa de hidtidige Tarifbestemmelser, »Internationale« er ligeledes orienteret, og selvom Vanskelighederne paa det internationale Omraade er store, er der dog truffet alle Forberedelser til ogsaa derfra at hjælpe vore belgiske Kammerater i deres vanskelige Kamp. Strejkeunderstøttelsen er nedsat til Halvdelen, for at Organisationerne skal kunne klare sig saa længe som muligt ved egne Midler.

Alle Forbund er opfordret til at skænke Tilvejebringelse af Arbejdskraft og Arbejdets Udførelse under Strejken fornøden Opmærksomhed. Arbejdsgiverne skal se, at Solidariteten blandt Typograferne og deres Fagfæller selv i disse bedrøvelige Tider er i Orden.

# FÆLLESTUR TIL MALMÖ 2. SEPTEMBER

Malmö typografiska Förening har indbudt Dansk Typograf-Forbunds Københavns-Afdeling til et Besøg i Malmö Søndag den 2. September d. A., og vor Styrelse har med Tak modtaget Indbydelsen.

Programmet for Turen tænkes lagt omtrent paa samme Maade som ved vort Besøg derovre i 1928:

Afrejse med Skib Kl. ca. 9 Fmd.

Ankomst til Malmö Kl. ca. 10½.

Efter Ankomsten til Folkets Park *Frokost* af medbragte Madkurve (Øl og andre Drikkevarer kan erholdes i Parken, men de, der ønsker en Snaps til Frokosten, maa selv sørge for en lille, isafkølet Lommelærke).

Efter Frokosten et lille Møde med ledende Kolleger fra det svenske og det danske Typograf-Forbund som Talere, Musik, Sang.

Fra ca. Kl. 2 til 5 er Tiden fri, til Spasereture, til Overværelse af eller Deltagelse i lettere Sport saasom Æggevæddeløb, Sækkevæddeløb, Tovtrækning m. v. Der tænkes her ogsaa arrangeret en lille *Auto-Rundkørsel* i Malmös nærmeste Omegn med Førere, der kan meddele Deltagerne om Seværdighederne.

Kl. ca. 5 eller 5½ samles man til en *Fællesspisning* med Malmö-Kollegerne, hvor Musik, Sang og Taler veksler. Og Kl. ca. 8½ Aften skulde vi afrejse.

— — —

Saadan synes i Hovedtrækkene Dagens Program at komme til at ligge.

Prisen vil formentlig blive:

*Rejsen frem og tilbage* Kr. 2,00 pr. Deltager (Børn det halve); den endelige Pris bliver afhængig af, om vi bliver tilstrækkeligt mange til ogsaa i Aar at kunne leje eget Skib, eller om vi skal sejle med en ordinær Færge eller Skib.

Deltagelse i *Auto-Rundturen* Kr. 0,75 pr. Deltager.

Deltagelse i *Fællesspisningen* Kr. 2,75 pr. Deltager (inkl. Øl og Drikkepenge, men uden Snaps).

(Priserne *kan* blive ændret en Smule).

Man kan altsaa tage det hele med; eller man kan nøjes med Rejsen alene, med Rejse og Fællesspisning alene eller med Rejse og Auto-Rundtur alene, alt efter Behag. Thi Rejsen i Fællesskab og Frokosten af den medbragte Mad bliver jo i alle Tilfælde *fælles*, og vil man tilbringe Tiden paa speciel Maade i Løbet af Eftermiddagen, kan man det, og saa være tilbage til Fællesspisningen Kl. 5. Deltagelse i Fællesspisningen er altsaa ikke tvungen; der vil blive sørget for Betjening med Drikkevarer m. v. af dem, der ogsaa vil nyde Dagens andet Maaltid af medbragte Madkurve.

Turen kan saaledes blive billigere eller dyrere for den enkelte Deltager, alt efter Lyst og Portemonæ. Men vi bør blive *mange* Deltagere. I 1928 var vi *et Tusinde*.

Turen er ment som et Led i det interskandinaviske typografiske Samarbejde, og Besøget vil fortsætte Traditioner, som indlededes allerede i 1880'erne. Malmö-Kollegerne har altid vist sig som fortræffelige Værter, og vi bør besvare deres Indbydelse med at drage afsted i stort Tal.

*Det er en Tur med Familje* (Hustruer, Kærester, Børn).

For at kunne disponere (særlig vedr. Skibslejlighed) maa vi imidlertid bede om *allersnarest* at maatte faa et Overblik over, hvor mange der vil deltage. Der udsendes derfor nu til Tillidsmændene Lister, paa hvilke man kan tegne sig, og allerede den 10. August maa vi vide nogenlunde, hvor stort Deltagerantallet bliver.

Altsaa: til Malmö Søndag den 2. September!

*Styrelsen.*

# ARBEJDERKULTURENS SURE FRUGTER

Min uforbeholdne Undskyldning, Bebel Sørensen, for at jeg har brugt dit — kun formodede — Navn i nogen som helst Forbindelse med Socialismens store Fortid.

Du kommer travende som en Dyrehave-Hjort, der har fundet et Kødben, og mit stakkels Indlæg gav dog Stof til næsten hele din Artikel.

Men det var den politisk interesserede Ungdom, der var det vigtigste for mig.

Jeg har ved et Rundspørge taget ca. 50 Stikprøver blandt unge i alle Lejre — rendyrkede *Pamperspirer* selvfølgelig undtagne. Overalt var Svaret ang. politiske og faglige Organisationsproblemer *mere end negativt*.

Nu spørger jeg: Hvor paa københavnske Trykkerier el. lign. Virksomheder har *Ungdommen* vist særlig Interesse for det nævnte Emne, og hvor har de præget Arbejdsforholdene? Dog har jeg endnu ikke været *der*, hvor de *maalbevidste* demonstrerer saa kraftigt, at de maa arbejde Tiden af bagefter!

For nogen Tid siden fandtes i »Typ.-Tid.« et sympatisk og ret mærkeligt Indlæg, hvori Forfatteren taler om *R. F. O.-Mændene* med *den gode Samvittighed* og *den sunde Fornuft*, endvidere om den *diktatoriske* Regering, og skønt den sidder i Kraft af *godtroende* Arbejderes Stemmer, *falder den sine Vælgere i Ryggen*. Endelig mener Forf., at *Socialdemokratiet selv underminerer mange Aars ærligt socialistisk Arbejde*. (!!)

*Desværre* var Artiklen underskrevet *Bebel Sørensen (3828)*.

Men kun en Maaned efter skriver B. S. et Indlæg af *stik modsat Tendens*.

Er det frækt? Nej, det er barnligt.

Og man er i Tvivl om, hvorvidt man skal ordinere Ispind eller Levertran.

— — —

Inden jeg slutter, maa jeg maaske have Lov til at sige et Par Ord i Anledning af Henrik Eriksens Ønske om Optagelse af Harald Bergstedts Svar paa Steinckes Radioforedrag »Personlig Kultur«.

Som sædvanlig breder Henrik Eriksen sig i første Parket for at applaudere *Magthaverne*, og jeg kunde forud have sagt, at netop han vilde føle sig tiltalt af Bergstedts Artikel, hvad han forhaabentlig er ene om.

Noget mere *servilt* end Bergstedts første Svar til Steincke, har aldrig før været at læse i »Soc.-Dem.«.

Paa sit Slave-Buk for *Bureaukraten* Steincke fik han imidlertid ikke Bid fra *Fribytteren* Steincke, som — efter eget Sigende — ikke kunde udholde Lugten.

Naa, fed Masse giver fede Orm.

Men Har. Bergstedt vil ihvertfald blive husket af *Fremtidens* Arbejdere, som den, der i Arb. eget Blad haanede *Søren Kierkegaard*, en af Verdens største Tænkere, af stigende Ry overalt; den store, frygtløse Talsmand for *den ubetinget personlige Ærlighed*.

Tilfredsstiller det mon andre end Henrik Eriksen, at den lidt krøllede Søndagsprofet, Har. B., maatte gøre sig *saa* ussel?

Er *det* Arvingerne — saa beklager jeg Boet.

28. Juli 1934. *Louis Møller.*

## Pladstilbud.

I Henhold til Anvisningskontorets Regulativ, Punkt 7, gøres opmærksom paa, at ingen maa slutte bindende Aftaler om Pladstilbud, før Henvendelse er sket til Lokalkassereren i den paagældende By eller i København til Anvisningskontorets Bestyrer. Undladelse heraf medfører Karantæne.

## GRAFISK REVY

Det er med en vis Forventning, man denne Gang tager Heftet i Haand og begynder det første Gennemsyn. Det særprægede, i Dybtryk udførte Omslag virker umiddelbart tiltalende med sit velvalgte Motiv: Den gamle Bys solstegte Tegl og slanke himmelstræbende Spir.

Man føler uvilkaarlig Lyst til med dette Hefte som Udgangspunkt at gøre lidt Propaganda for vort Fagtidsskrift. Fire Aar har det nu paa Bagen. Og det ser ud til efterhaanden at vinde Hævd, falde i Leje og indgaa som et naturligt Led i vort Oplysningsarbejde. Og samtidig er det et smukt Udtryk for interskandinavisk Samarbejde.

Det synes ubegribeligt, at Kollegerne ikke i større Tal støtter dette af de tre skandinaviske Forbund i Forening udgivne Tidsskrift. En Forudsætning for endnu bedre Resultater i Udformning og Udførelse af hvert enkelt Hefte er dog en vis økonomisk Basis, og enhver maa kunne forstaa, at den ringe Pris af 50 Øre pr. Nr. nødvendigvis forudsætter et temmelig stort Abonnentantal. Det er virkeligt billigt, thi trods enkelte Brist og Mangler, har vi rent teknisk set Grund til at være en Smule stolte af Grafisk Revy, som forøvrigt vinder Anerkendelse langt udenfor vore Rækker.

Endelig synes der med Hensyn til Stoffet at være en Bedring at spore. Det er sikkert en Vinding, at man mere og mere gaar over til Bidrag af ren fagteknisk Art. Redaktør Nils Wessel, Stockholm, skriver i »Svensk Typograf-Tidning« en Artikel om Grafisk Revy og lader her skinne igennem, at den store Omvæltning mod Syd, som jo heller ikke lod det dèr vidt fremskredne, fagtekniske Oplysningsarbejde uberørt, kan komme os tilgode ved et tilbudt Medarbejderskab af »vel skolede grafiske Eksperter, Mestre paa hvert sit Omraade af grafisk Kundskab«.

Et saadant Medarbejderskab maa imødeses med den største Forventning.

Det foreliggende Numer er trykt i Berlingske Bogtrykkeri og Omslaget er som sagt udført i Dybtryk. Det samme gælder de otte Midtersider, hvor der i en kort, instruktiv Artikel af Lederen af Berlingske Tidendes Dybtryk-Afdeling, A. Stenby, gives en Redegørelse for Fremgangsmaaden, ledsaget af et stort Billedstof.

Denne Artikel er saa meget mere interessant som der her i Landet kun findes 2 Etablissementer for Dybtryk, nemlig Berlingske Tidende og A/S Oscar Fraenckel & Co.

Iøvrigt findes følgende Artikler: »Linotypemaskinen gennem 50 Aar«, af Otto Høhne, Berlin. — »Et nyt Alfabet for over 350 Millioner Mennesker«, af Joh. B. Mikalson, Oslo. — »Fagskolen for Boghaandværk i København«, af H. Thejls. »Sættemaskinmetallet og dets Pleje«, af Joh. B. Mikalson, Oslo. — »50 Aar siden Falsemaskinen blev opfundet«, af J. Erikli. — »Fjerde Artikel i Serien om Ornamentik, af Viggo Hansen, København. — »Nogle tekniske Nyheder for de grafiske Fag«. — »Nogle Bidrag til Satsteknikens Historie, IV.«, af Lennart Olsson, Stockholm. »Det rene Antikvasnits Fremfører«, af Karl-Erik Forsberg.

Som man ser et Numer med rent fagteknisk Stof, smukt sat og trykt og fuldt værdig at repræsentere det, det skal være: et Led i det faglige Oplysningsarbejde med Bud til *alle*, som har Interesse for det Fag, hvis Udøvere de er.

*O. Chr. S.*

## HENRIK VON THYBO

Henrik Eriksen har igen »set og hørt« noget, og som sædvanlig har han samlet sine Indtryk under ovenfor citerede Titel.

Imidlertid afhænger det sete jo som bekendt af Øjnene, der ser, og hvis man skal bedømme H. E.s aandelige Habitus efter hans Udladninger her i Bladet, synes hans Syn at være i høj Grad ensidigt — ja hans Tilpasningsevne eller »Ensrettethed« er saa udpræget, at han aabenbart vilde befinde sig som Fisken i Vandet i det Hitlerske Paradis, hvor afvigende Meninger ikke taales.

Men Henrik Eriksen hører ikke til dem, der er tilfreds med selv at bøje sit Hoved og stikke det ind under »der Führer«s beskyttende Vinger. Nej, han forlanger ubetinget Lydighed ogsaa af alle andre, og hvis nogen vover at udtale den mindste Tvivl om hans Afguders Ufejlbarlighed, er han straks over dem.

Det er efterhaanden ikke saa faa af »Typ.-Tid.«s Skribenter, han har »ordnet« i de sidste Par Aar. Foruden at han lejlighedsvis gør Forsøg paa at spille Overredaktør og korrekser undertegnede, har han gjort det af med de to aarhusianske Kolleger, J. P. Jørgensen og Ths. Pedersen. Dernæst N. Th. Svendsen, hvem han forfølger med et hvidglødende Had og forlanger sat under Censur. Endvidere Louis Møller, og som det sidste Offer ligger nu ogsaa Socialminister Steincke paa Valen — stemplet som en Mand, der fremsætter det rene *Nonsens!*

Som man ser har denne moderne Jacob von Thybo snart gjort det af med »die ganzen Armee«.

Spørger man nu, hvad der berettiger H. E. til at opkaste sig til Dommer over alt og alle, kan Svaret kun blive en Hovedrysten. Næppe nogen vil paastaa, at det skyldes hans indgaaende *saglige* Kendskab til de Emner, der behandles. Thi han gaar uden om enhver *saglig* Begrundelse som Katten om den varme Grød. Overfladiske Paastande og mislykkede Forsøg paa at være morsom ved en Forvrængning af Sprogets Udtryk er det, der kendetegner Henrik Eriksens Skriverier.

Der kan vel nok være dem, der lader sig bluffe af denne letbenede Journalistik, men for tænksomme Læsere leder den unægtelig Tanken hen paa den Karakteristik, som Minister Steincke gav i »Social-Demokraten« af Undermaaleren, »der giver sit Besyv med i Laget paa alle Omraader, hvor han er blank«.

Henrik Eriksen slutter sit »Set og hørt« med en Fordømmelse af den Kritik, der bl. a. ogsaa her i Bladet er rettet imod »Social-Demokraten«, og retter Bebrejdelser mod de Arbejdere, der ikke abonnerer paa dette Blad. Jeg skal ikke fordybe mig i dette Emne, men kun sige, at hverken H. E.s »Anbefalinger« eller de af ham saa beundrede Bergstedtske Aandrigheder efter min Mening vil tilføre »Social-Demokraten« en eneste ny Abonnent.

Et Blads Udbredelse afhænger udelukkende af den Dygtighed, hvormed det ledes og skrives. Og da der nu er gjort et formentlig alvorligt Forsøg paa at efterleve denne Sandhed for nævnte Blads Vedkommende, ogsaa med store økonomiske Ofre fra Arbejdernes Side, *burde man lade Bladet faa Arbejdsro.*

Dette maatte selv en Henrik Eriksen kunne forstaa.

*Fr. N.*

## Kontingent for 3 Dage.

*Paa given Foranledning gør vi opmærksom paa, at der skal betales Kontingent for 3 Dages Arbejde, naar disse falder indenfor Arbejdsugen Lørdag til Fredag.*

# GENERALFORSAMLINGER

## Nyborg Lokalafdeling

afholdt ordinær kvartaarlig Generalforsamling paa Hotel »Royal« den 7. Juli.

Formanden, *N. P. Æ. Hansen*, udbad sig Forslag til en Dirigent. Hertil valgtes *Marius Hansen*. Herefter fik *Formanden* Ordet for at aflægge Beretning. Af denne fremgik det, at der var tiltraadt to udlærte samt en Maskinsætter. Det havde været et roligt Kvartal. Arbejdsløsheden havde været større end normalt, nemlig: for heltbetalende var Tallene i Maanederne April, Maj og Juni henholdsvis 3, 5 og 9, for halvtbetalende var Tallene i samme Tidsrum 2, 3 og 4. Den sidste Uge i Kvartalet var 13 arbejdsløse. Et Medlem var udtraadt af Forbundet og et havde faaet hvilende Medlemsret i et Aar. Der var ansøgt om ekstra Administrationstilskud, men vi havde faaet Afslag. Forholdet mellem C. M. Jørgensen og Firmaet C. Schønemann (Baronesse Haxthausen) havde udartet derhen, at der den 24. Juli holdtes Rettergang ved herværende Ret. Angaaende et paatænkt Fagmøde ved Arbejderfesten den 1. Juli bemærkede Formanden, at Bestyrelsen havde ladet Tanken fare, da vort Hovedbestyrelsesmedlem og Medlem af Tarifkommissionen fra Odense intet havde meddelt desangaaende, vel nok fordi der var planlagt et Møde til den 15. Juli i Odense. Gav Meddelelse om Kontingentforhøjelsen samt om Grunden til, at denne Generalforsamling afholdtes ca. 14 Dage tidligere end sædvanligt. Beretningen godkendtes uden Debat.

Sekretæren oplæste derpaa Protokollen, der ligeledes godkendtes.

Af Regnskaberne fremgik det, at der i Underst. paa St. var udbetalt 938,75 Kr., i Hjælpekasseunderst. 532,00 Kr., i fortsat Underst. 331,25 Kr. og i Sygeunderst. 104,00 Kr. Iøvrigt balancerede Hovedkassen med 2388,71 Kr. Privatkasseregnskabets Balancesum var 262,23 Kr. med en Sparekassebeholdning paa 56,18 Kr. Paa denne Kasse havde der været 36 rejsende i det forløbne Kvartal. Begge Regnskaber godkendtes enstemmigt. — Paa Forslag af Formanden vedtoges det at afholde 2 Andespil. Bestyrelsen valgtes til Arrangementsudvalg.

Under Eventuelt omtalte Formanden Fagmødet den 15., og det vedtoges, at Afdelingen yder Rejsepenge til de eventuelle Deltagere i Mødet. Efter en kort Diskussion om selve Tarifforslaget tog andre Spørgsmaal Interessen fangen i en saadan Grad og blev debatteret i en saadan Tone, at »Typ.-Tid.«s Spalter skal forskaanes for Referatet. Efter Debatten samledes de gæve Kæmper om en Omgang »Lokaleleje« i Restaurationen. *e. a. h.*

## Aalborg Lokalafdeling

afholdt ordinær Generalforsamling den 13. Juli paa »Jernbanehotellet«.

*Formanden* valgtes til Dirigent, hvorefter der aflagdes Beretning for det forløbne Kvartal. Herunder oplæstes Forslaget til Ændringer i Tarifen, hvorefter *Nic. Jensen* anbefalede Kollegerne at stemme imod Forslaget. *Grønborg* ønskede Kravet om Afspasering af Overarbejde og en Forbedring af Feriebestemmelserne fremmet. Det vedtoges, at misbillige at Formanden ikke rettidig havde indsendt Lars Pedersens Kandidatur til Tarifkommissionen.

Regnskabet forelagdes af *Kassereren*. Disse udviste en Balance paa 8743 og Lokalkassen 1609 Kr. Godkendtes.

Der bevilgedes 50 Kr. til Skovtur for Afdeiingens arbejdsløse.

Til Bestyrelsen valgtes *Grønborg* og *Nic. Jensen* i Stedet for Aasted og Kragsgaard-Jespersen.

Generalforsamlingen var godt besøgt. *M. J.*

## Vejle Lokalafdeling

afholdt Generalforsamling Lørdag den 14. Juli i Arbejdernes Forsamlingsbygning. Dirigent *S. Michaelsen*. Forhandlingsprotokollen oplæstes og godkendtes.

Beretning: *Formanden* omtalte Fagmøderne i Aarhus og Fredericia, der begge havde haft Deltagere fra Afdelingen. Enkelte mindre Sager omtaltes. Afdelingens Arbejdsløshedstal er som Følge af Ferietiden gaaet ned.

Regnskaberne: Hovedregnskabet balancerede med 4715,62 Kr., fra Hovedkassen var modtaget 1284,57 Kr., indsendt Overskud 500,57 Kr. Lokalkassen balancerede med 662,83 Kr. og udviste en Beholdning paa 128,11 Kr. Godkendtes.

Tarifforslaget: *Formanden*, der havde deltaget i Tarifforhandlingerne, gennemgik Forslaget i dets oprindelige Form og som det nu forelaa. Der var kun smaa Fordele at pege paa, men Taleren vilde under de nuværende Forhold anbefale at stemme for Forslaget. Der udspandt sig nogen Diskussion, som viste divergerende Meninger og almindelig Misfornøjelse blandet med Resignation. — Der efterbevilgedes Rejseudgifter til Deltagerne i Fagmødet i Fredericia.

Eventuelt: Formanden bragte Afd.s 60 Aars Jubilæum til næste Aar i Erindring og med en »Skive« sluttede Generalforsamlingen. *—to.*

## Kolding Lokalafdeling.

Generalforsamling afholdtes paa »Aagaarden« Lørdag d. 14. Juli. Til Dirigent valgtes *Fr. Skov*. Protokollen oplæstes og godkendtes. *Formanden* aflagde Beretning, og gav forskellige Oplysninger om Sagen paa »Socialen« og udtalte, at vi nu kan betragte Sagen som afsluttet, samt oplæste en Takskrivelse fra Tcknisk Skole for de bevilgede 300 Kr. Om Tarifsituationen udspandt der sig en længere Diskussion, hvori næsten alle de mødte gav deres Utilfredshed til Kende imod det nye Forslag. Beretningen godkendtes enstemmigt.

Regnskabernes Balance. Hovedkassen 6737,05. Sygekassen 2785,03. Lokalkassen 2081,95. Regnskaberne godkendtes.

Valg. *Formanden* udtalte, at det ikke var hans Mening at være Formand længere, men trods sin Modstand, genvalgtes han med Akklamation, ogsaa de øvrige Bestyrelsesmedlemmer genvalgtes, *P. Hvitfeld, A. Lemming* og *Th. Nielsen*. Revisoren *J. Christensen* genvalgtes ogsaa.

Andragende fra Ungdomsforbundet om Tilskud til Arbejdet, bevilgedes 50 Kr. *Formanden* foreslog at afholde en Sommerudflugt, bevilgedes 100 Kr. *P. Hvitfeld* anbefalede Medlemmerne at agitere for god Tilslutning til Novemberfesten, da Overskudet gaar til de arbejdsløse. Der bevilgedes Lokaleleje

## Esbjerg Lokalafdeling

afholdt 14. Juli ordinær Generalforsamling. Til Dirigent valgtes *O. Berg Jensen*. Sekretæren oplæste Protokollen. — *Formanden* aflagde for det forløbne Kvartal en ret udførlig Beretning, bl. a. om Generalstrejken, som jo var noget ganske usædvanligt i Afdelingens Historie. Arbejdet paa Trykkerierne var gaaet støt, og Beskæftigelsen havde været god. Omtalte Fagmøderne i Aarhus og Fredericia. Om selve Ændringsforslagene til Tarifen kan man jo heller ikke sige, at de byder paa nogen Overraskelse. Bogtrykkerne havde straks afvist enhver Forhandling om de af os stillede generelle Forslag. Fandt det klogest, som Tingene stillede sig at stemme for Forslaget. Fagbevægelsens Stilling er i de sidste Aar efterhaanden gledet over i helt andre Former, og mangen en Arbejder kan slet ikke forstaa og begribe Udviklingen og hager sig endnu fast ved de gamle Kampformer, og kan ikke forstaa Tidens Krav om Centralisation. Vi har her i Esbjerg tydelig mærket noget af Uroen, og navnlig efter Strejken har Kommunisterne med Held fuldstændig forvirret Begreberne for mangen en Arbejder — baade ældre og yngre; vi saa det paa sidste Generalforsamling i Fællesorganisationen af 1931, hvor 50 fremmede og esbjergensiske Søfolk samt den sædvanlige kommunistiske Stab saa fuldstændig forkvaklede Begreberne, saa det var umuligt for andre end »rettroende« at faa Ørenlyd — trods Mødets kommunistiske Dirigent. Formanden kunde tænke sig — da Interessen for Fællesorganisationen jo langt fra kunde siges at være (der var saaledes kun 5 Kolleger til ovennævnte Generalforsamling) — at man skred til Oprettelse af en event. »Fagforeningernes Fællesbestyrelse«. Kunde oplyse, at flere Fagforeninger allerede havde udmeldt sig og vilde ogsaa personlig stille Forslag derom. Anbefalede sluttelig Kollegerne at afgive deres Stemme, saa Afstemningen kunde vise et klart ja eller nej. Til Beretningen havde flere af Kollegerne Ordet. *Munck* omtalte Tarifforhandlingerne, herunder Kravet om Arbejdstidsforkortelse, Ferie og Overarbejde; men vilde dog, trods det magre Resultat, stemme for Forslaget. Protokol og Beretning godkendtes enstemmig.

Med Hensyn til Udmeldelse af Fællesorganisationen mente *Gerhard Jensen*, at man burde vente til Oktober Kvartals Generalforsamling, men var forøvrigt ogsaa stemt for Udmeldelse, da Fællesorg. jo langt fra havde Kollegernes Interesse. *Otto Berg Jensen*, *Edv. Munck* og *Formanden* anbefalede Udmeldelse, som derefter vedtoges enstemmigt.

*Kassereren* oplæste Regnskaberne for det forløbne Kvartal; Hovedkassen ball. 3526,45, Lokalkassen ball. 1235,12; enstemmigt godkendt. — Formanden genv. med Akklamation, ligeledes Schøidt; Rexen Supp. — *Formanden* takkede for den ham udviste Tillid samt oplæste forskellige Skrivelser, bl. a. om Amtsarbejderstævnet i Vejen, hvor bl. a. Statsminister Stauning og Hartvig Frisch taler.

Under Eventuelt bragte *G. Sørensen* Steinckes Lovforslag til Arbejdstidsforkortelse paa Tale. Adskillige Kolleger havde Ordet, og alle anbefalede at rejse Stemning mod Forslaget, da det jo kunde tyde paa, at Arbejderne atter skulde bringe et ikke helt ringe Offer. *L. Eickhardt* anbefalede, at »Sydkredsen« tog sig af Sagen. — Man vedtog enstemmigt at foranledige indkaldt til Fagmøde i Fredericia gennem »Sydkredsen«, saasnart noget positivt ang. Steinckes Lovforslag om Arbejdstidsforkortelse forelaa. — »Lokaleleje«.

Generalforsamlingen var godt besøgt. *P. G. J.*

### Odense Lokalafdeling

afholdt Fredag den 20. Juli ordinær Generalforsamling paa Den nye Forsamlingsbygning. Formanden, *C. O Madsen*, bød velkommen og *Adolf Tiedje* valgtes til Dirigent.

*Formanden* aflagde Beretning og omtalte bl. a. et Par Sager, hvor Kolleger havde faaet betydelige Beløb tilgode i Løn, og Formanden vilde i denne Forbindelse gøre opmærksom paa, at det var tarifstridigt at arbejde paa denne Maade; det var Kollegernes Pligt omgaaende at meddele, naar Lønnen ikke blev udbetalt om Fredagen. Den ene Sag var afgjort, den anden vilde blive gjort til Genstand for Mægling, Omtalte forskellige Sager fra »Fyns Venstreblad«, »Fyns Stiftstidende« og »Fyns Tidende«. For de to sidstes Vedkommende var der begæret Mægling. — De unges Idræt var bevilget 10 Kr. Beretningen blev enstemmigt godkendt.

Kassereren, *Aage Henrik Iwersen*, oplæste de reviderede Regnskaber. Hovedkassens Regnskab balancerede med 13,905 Kr. 45 Øre og til Hovedkassen indsendes Kr. 3800,95. Til at underskrive Regnskabet valgtes Lykke og Laurits Larsen. Lokalkassens Regnskab balancerede med 6563 Kr. 15 Øre, Vaarturens med 218,40, Sommerudflugtens med 1177,05 og Indsamling til et Jubilæum 81 Kr. Samtlige Regnskaber godkendtes. — Det vedtoges paa Forslag af Bestyrelsen at bibeholde de 10 Kr. pr. Uge til arbejdsløse Kolleger, der er berettigede til Hjælp af Lokalkassen. — Paa en Forespørgsel af *Henry Rasmussen* oplyste *Formanden*, at der i Oktober Kvartal vil blive fremsat Forslag om en ekstra Hjælp til Kolleger, der har opbrugt den lokale Understøttelse.

Formanden, *C. O. Madsen*, genvalgtes med Akklamation, og til Bestyrelsen genvalgtes ligeledes med Akklamation *Løfqvist* og *S. Glandrup* og *Engelb. Petersen* til Suppleant.

*Hans Hansen* omtalte den af ham stillede Resolution paa Fagmødet i Søndags, som han imidlertid efter Anmodning trak tilbage. Ville imidlertid, dog i ændret Skikkelse, stille Resolutionen igen og henviste til, at man havde vedtaget Udtalelser i samme Retning i andre Afdelinger. *Formanden* vilde tale mod Resolutionen igen i Dag. Vi kommer selvfølgelig til at bringe et Offer. Hvis man ønsker, at der intet skal ske for at hjælpe de arbejdsløse i Arbejde, skal man blot vedtage den Slags Resolutioner. *Bjørnander* var ogsaa imod Resolutionen. Selvfølgelig maatte de arbejdende Kolleger bringe et Offer. *Albr. Hansen* mente, at Resolutionen i al Almindelighed ingen Betydning havde. Resolutionen forkastedes med stort Flertal. Derpaa sluttede Dirigenten Mødet. *M.*

## LÆRLINGESPALTEN

### Københavns Lærlingeafdeling.

Torsdag den 16. August tager Lærlingeafdelingen igen fat paa Arbejdet, idet vi denne Dag aflægger Besøg paa Marius Andersens Bogbinderi, Aaboulevard 22, Kl. 19½. Billetter kan afhentes paa Kontoret paa Mandag Kl. 17¼—18¼. *Styrelsen.*

## STYRELSESMØDER

### Københavns Afdeling.

18. Juni. Fra Revisionen forelaa Meddelelse om Kasseeftersyn den 29. Maj. — I Skr. af 16/6 besvarer Københavns Bogtrykkerforening vor Henvendelse af 16/5 vedr. Antagelse af ledige Trykkeriarbejdere forud for ny Arbejdskraft udefra; Svaret er velvilligt, idet K. B. erklærer sig enig i vore Betragtninger, men »ikke kan se bort fra, at specielle Forhold kan bevirke en Afvigelse herfra«. — Et Spørgsmaal, om en Helligdags-Betaling kunde bortfalde, naar en Arbejder havde været sygemeldt Dagen før, men ikke Dagen efter denne Helligdag, havde været Genstand for saavel Mægling som Fællesmøde; K. B. var gaaet ind paa uden Præjudens at ville betale i det omhandlede Tilfælde. — Opnaaet Lønregulering fra 54 til 63 Kr. for et Medlem refereredes. — Et Overarbejdsspørgsmaal refereredes; Rapport indhentes i de første 4 Uger. — Mægling ang. et Erstatningskrav refereredes. — Et mindre Firma havde gennem længere Tid anvendt et Par unge Mennesker dels som Bude, dels ved Trykkeriarbejde; Sagen var nu afgjort dels med en gennem K. B. betalt Bod paa 500 Kr., dels ved en af Firmaet over for os paataget Forpligtelse til herefter kun at beskæftige Medlemmer af Forbundet. — Som Resultat af en hos Firmaet Schou & Co. (hvor en Del af Bogbinderforbundets Medlemmer er beskæftiget ved Posetrykning) afholdt Mægling forelaa nu med Københavns Bogtrykkerforening Aftale om, at »Tilretning og Formslutning paa de mekaniske Diegler kun kan foretages af Trykkere, selv om der paa Dieglerne kun trykkes Poser«; muligvis vil denne Aftale i Forbindelse med en Sag fra Baumgaards Papæskefabrik give Anledning til nærmere Forhandling mellem de i Sagen interesserede Organisationer. — Refereredes Skr. til et Par Personaler vedr. vor Stilling til en af Firmaet rejst Tvivl om Feriespørgsmaal. — Refereredes forskellige Mæglinger og Fællesmøder i Dagblad vedr. en Afskedigelse, Præstationsberegning for Maskinsætterne i Forbindelse med Spørgsmaal om Ferieudstrækning, Divergens vedr. Godtgørelse for Radioprogram, Uoverensstemmelser vedr. Haandsætteriets Forhold. Alt til Efterr. — En fra Dagblad modtagen Opsigelse af Aftaler kunde ikke godkendes. — For Den faste Voldgiftsret var indanket en Sag mod Dansk Litografiaug med Erstatningskrav for Underbetaling. — Sager ang. hvilende Ret og Landophold behandledes. — Gammelt Medlem indstilles efter Ansøgning til Kontingentfrihed til Begravelseskassen. — Vedr. et tidligere behandlet Arbejdsforhold var sluttet Aftale; tiltraadtes. — Fra Venner af afdøde R. P. Jensen, som var Den typografiske Forenings 4. Formand, og som havde en saa væsentlig Andel i Forbundets Stiftelse i 70'erne, forelaa en Henvendelse om at deltage ved Rejsningen af en Mindesten paa hans Grav; hertil erklærer Styrelsen sig villig, evt. i Forbindelse med Forbundet, og Formanden bemyndiges til det i saa Henseende fornødne. — Magistraten meddeler, at Tornbergs Legat er tildelt den af os indstillede Ansøger. — Spørgsmaalet om eventuel Afspasering af Overarbejde har været behandlet i Fællesmøde med K. B., som nok kunde tænke sig en fornyet Overvejelse af Spørgsmaalet omend først paa et senere Tidspunkt. Styrelsen tiltræder en Henstilling til Formanden om at undersøge, hvorledes Dagbladenes Personaler stiller sig til Spørgsmaalet om en Afspasering af Søndagsarbejdet; Formanden henviser til, at det just refererede om Overvejelse af hele Afspaseringsspørgsmaalet jo ogsaa omfatter Helligdagsarbejdet, men er villig til at tage dette specielle Spørgsmaal op til en Særundersøgelse. — Formanden bemyndiges til eventuelt at arrangere et Par Besøg for arbejdsløse Medlemmer paa større industrielle Virksomheder. — Willadsen forespørger, om ikke han, da han ved Valg til Voldgiftsretten havde erholdt flere Stemmer end Zuschlag, burde anses som Suppleant; Formanden svarer, at da Loven udtrykkeligt fastslaar, at Rettens Medlemmer skal udgaa af mindst to Underafdelinger, maa det være en Selvfølge, at ogsaa Suppleanterne tages fra mindst to Underafdelinger; heri erklærer Styrelsen sig med Undtagelse af Willadsen enig. — Paa Forespørgsel gav Formanden og Kassereren nogle Oplysninger om Form og Omfang af den Kontrol med sygemeldte Medlemmer, som i de sidste 3—4 Aar efter Styrelsens Beslutning har været gennemført. — Mødet hævet.

## SMAAT FRA NÆR OG FJERN

**Dødsfald.** I den sidste Uges Tid har vi mistet 2 Kolleger. Trykkeren, *Knud Poulsen*, døde 44 Aar gl. efter mere end et Aars Sygdom. Afdøde havde lært hos Bjarnø og arbejdede de senere Aar hos Testman. Han begravedes i Søndags paa Vestre Kirkegaard.

— Paa Sundby Hospital døde i Søndags Stereotypør *Oluf Jensen*, »Berl. Tid.«. Paa Ferie i Horsens blev han syg af Miningitis, og maatte køres hjem. Oluf Jensen arbejdede hos O. C. Olsen i ca. 24 Aar, og de sidste 7 Aar i »Berl. Tid.«, hvor han var Personalets Tillidsmand og Inkassator. Han var en af de førende indenfor D. N. G. O., som havde hele hans Interesse og for hvilken Orden han udførte et betydeligt Arbejde. »Berl. Tid.« har her mistet en god og brav Kollega, som vi i høj Grad vil savne. Oluf Jensen begravedes Torsdag den 2. August fra Nathanaels Kirken paa Amager, hvor et meget stort Følge viste vor afdøde Kollega den sidste Ære.

**50 Aar Svend.** Den 1. August kunde Sætter *Th. Berthelsen* i »Politiken« fejre sit 50-Aars Svendejubilæum.

**Sølvbryllup** fejres 8. August af vor Kollega *Johan Nielsen og Hustru*, Tingvej 69 [1]. Nielsen arbejder paa »Berl. Tid.«.

**Den 2. September** foretager Københavns Afdelings Medlemmer med Familier en Udflugt til Malmö, idet Malmö typografiska Förening har indbudt til et Besøg nævnte Dag. De, der husker Besøget derovre i 1928, vil sikkert alle gerne med igen. Se iøvrigt Meddelelsen paa 3. Side.

**Bogtrykfagets Voldgiftsret** har genvalgt Professor, Dr. jur. *Poul Andersen* som Formand.

**Skemaer udsendes** i disse Dage til Afdelingerne i Provinsen og til Trykkerierne i København vedr. en Statistik over Arbejdsløsheden. Medlemmer, der ikke paa Trykkerierne erholder Skemaer, bedes henvende sig paa Kontoret.

**Slettet for Restance:** Se Listen under Forbundsmeddelelser.

**Sætning af fremmede Sprog.** Paa Svensk, af Leunart Olsson, Stockholm, foreligger et Arbejde med Titlen: Sätning av främmande språk; en handbok, som Undertitlen lyder, för sättare, korrekturläsare och språkmän.

Man kan ikke undlade med Glæde at hilse enhver Forøgelse af den skandinaviske Fagliteratur. Og selv om vi paa dette specielle Omraade: Sætning af Fremmedsprog, allerede har en saadan Publikation i De grafiske Fags Haandbøger, saa maa man givetvis tilstaa at denne er endnu udførligere. Kort og klart i velordnet Opslagsform giver Forfatteren de nødvendige Oplysninger og naar sit Maal: en praktisk og let overskuelig Haandbog. Prisen er hf. Kr. 3,75, indb. Kr. 4,75 (sv. Kr.). *O. Chr. S.*

## DANSK TYPOGRAF-FORBUND
### BOGTRYKFAGETS ARBEJDSLØSHEDSKASSE
### VESTERGADE 5, 1. SAL, KØBENHAVN K.

**Kontorerne**
er aabne for Ind- og Udbetaling fra 1—3, *Lørdag 11—1.* samt *Fredag* og *Mandag Aften Kl. 5—6½.* Telefon 4331.

**Formanden**
træffes som Regel til samme Tider. Telefon 13,331.

**Anvisningskontoret**
Telefon 4331. Før Kl. 9 Form. og efter 6 Aften gennem Ryvang 1683. Telegramadr.: Typforbundet, København.

## FORENINGSMEDDELELSER

**Kvittering for modtagne April Kvartals Regnskaber.**

25. Juli: Lyngby pr. Bl. 400,00, Odder pr. Bl. 350,00; 28. Juli: Fredericia pr. Bl. 500,00, Stege pr. Bl. 60,00, Kt. 100,00, ialt 160,00; 30. Juli: Aarhus 764,30, Roskilde pr. Bl. 411,25; 31. Juli: Ringkøbing 1112,45.

Regnskabet fra Brønderslev mangler.

København, den 31. Juli 1934. *Forretningsudvalget.*

**Tilskud fra Hovedkassen**
er efter lovformelig Begæring tilsendt følgende Afdelinger:

25. Juli: Lyngby i St. f. April Kv. Oversk. 400,00, Odder i St. f. April Kv. Oversk. 350,00, Odder 250,00, Rønne 400,00; 26. Juli: Korsør 500,00; 28. Juli: Fredericia i St. f. April Kv. Oversk. 500,00, Stege i St. f. en Del af April Kv. Oversk. 60,00; 30. Juli: Roskilde i St. f. April Kv. Oversk. 411,25; 31. Juli: Helsingør 300,00, Lyngby 200,00.

København, den 31. Juli 1934. *Forretningsudvalget.*

**Nye Medlemmer.**

København: Sætter Robert Egon Hansen, udl. 6. 7. 34 hos Fritz Nielsen. Paal. Blanka Amalie Winkelmann, udl. 21. 7. 34 hos P. Christiansen. Trykker Carlo Lars Peter Andersen, udl. 11. 11. 19 hos Kihl, tidl. Medl. (arb. hos Hoffensberg). Sætter William Spuhr, udl. 14. 7. 34 hos Spuhr. Hj.arb. Robert Ove Grage (Philipsen & Co.).

Esbjerg: Sætter Magnus Egelund, udl. 1. 5. 31 hos Fredslund, Brørup (tidl. Medl.). Odense: Paal. Hansine Kristine Jensen. Paal. Karen Marie Bjerg.

**Tiltraadte.**

København: 224 N. Chr. Hansen fra Rejse (Forlagstrykkeriet), 6758 Th. Mortensen fra Rejse (arbl.), 7380 Vagn Olsen fra Rejse (arbl.), 2649 J. Jørgensen fra Rejse (arbl.), 3938 Johannes Petersen fra Rejse (arbl.), 3805 Christian Sejbæk fra Rejse (arbl.), 6933 Hans Lorenzen fra Aabenraa (arbl.), 7133 Tage Vestergaard fra Hjørring (Fagskolen), 7574 Folmer Hansen fra Holbæk (arbl.), 3943 Olaf Olsen fra Rejse (arbl.), 2524 Holger Jørgensen fra Chaufførerne (arbl.).

Aarhus: 6588 Johan Andreasen (arbl.), 7232 Henry V. Jensen (arbl.). Esbjerg: 3952 Paul Fjeldgaard (arbl.). Holstebro: 6751 Jens Chr. Jensen (S. Sørensens Bogtr.). Horsens: 7872 Heinrich Thorgersen (arbl.). Lyngby: 5781 F. E. Helmundt (arbl.). Odense: 6954 Aksel G. Christiansen (arbl.), 5758 Oskar E. Hansen (arbl.). Slagelse: 7849 Holger P. Nielsen (arbl.), 5703 Vagn Kaas Pedersen (Sorø Amtstid.), 6775 Sv. Peder Pedersen (Sorø Amts Dagblad). Skive: 3759 Alfred Christensen (arbl.). Svendborg: 7545 Georg Andersen (arbl.).

**Fratraadte.**

København: 6575 Svend Andersen paa Rejse, 824 Frantz Thomsen paa Rejse.

Aabenraa: 6933 Hans Lorenzen til Kbhvn. (arbl.). Aalborg: 7546 Henry Holm paa Rejse. Hjørring: 7434 Hans P. Thomsen paa Rejse, 3725 Harry Larsen paa Rejse, 7133 Tage Vestergaard til Kbhvn. (Fagskolen). Holbæk: 7574 Folmer Hansen til Kbhvn. (arbl.). Kolding: 1588 Hans J. Eliasen paa Rejse, 6751 Jens Chr. Jensen til Holstebro i Pl., 2841 Helmuth Nielsen paa Rejse. Nyborg: 7840 Reno Moreau Jørgensen paa Rejse, 3824 Peter Weber Larsen paa Rejse. Næstved: 6987 Holger Pedersen til Slagelse i Pl. Skive: 7259 P. G. Jensen Dahl til Nykøbing M. (arbl.).

**Udmeldte.**

Kolding: 6111 A. Hollbaum (Bogtrykker), 4271 Carl From (Bogtrykker).

**Udslettet paa Grund af Restance.**

København: 73 Sætter Harry Jørgensen (Møller & Landschultz), 768 Sætter Seeger (S. L. Møller), 1957 Trykker Kesselhahn (Arnskov), 603 Sætter Sv. Hartmann (Fr. Weiss), 3037 Sætter O. Nielsen (Fr. Jensen), 1006 Hj.arb. Carl Andersen (Dyva & Jeppesen).

**Døde.**

København: 1738 Knud Poulsen, 1371 Oluf Jensen.

**Paa Kontoret**
henligger Brev til Typograf Sigurd Mortensen.

E. L. SATSSKIBE er de bedste og billigste, fremstilles ogsaa i amerikansk Udførelse paa
ERIK LEVISONS
Specialværksteder for moderne Sætterimøbler og Inventar

## KLUB-ANNONCER

TYPOGRAFERNES SANGFORENING

*I Aften Kl. 8:* Keglespil, Sommer, Valdemarsgade 8.

*Søndag den 12. August:* Raadhuspladsen Kl. 9½ (Dragespringvandet). Tegning: Rud. Jensen, Vester 5801 y. Sidste Frist i Dag.

Søndag den 5. August.

**Badetur til Hundige Strand.**

Toftegaards Plads Kl. 9

STEREOTYPØRERNES BRANCHEKLUB

afholder Møde *Mandag den 6. August Kl. 8* i Rømersgade 22 [1].

Indbetaling af Kontingent.

## ANNONCER

**Bogtrykkeri.**

Et mindre (Akcidens) sydl. Jylland, er snarest til Salg. Grundet større Trykkeris Overtagelse. Billet mrkt. »108« modtager Ekspeditionskontoret.

**SATSPRØVER**

fra Fagskolen i København.

Kr. 3.00. Af det lille Oplag er der endnu nogle tilbage. — Indsend Bestilling hurtigst.

FR. HJORTH, Tagensvej 236, København N.

**Rejs til Høve Strand**

*(forhen Typografernes Sommerhus)*

● Alle Typografer kan faa Pension fra 12. August for Kr. 3.50 pr. Dag; fra 1. til 12. August Kr. 5.00. — Den store Veranda er Opholdsstue. Stor Pavillon med Klaver. Elektr Lys. 2 store Spisestuer. 1ste Kl. Pension garanteres. Husk Gæsterne kan hentes og bringes pr. Bil: 4 Personer 25.00 og 6 Personer 30.00 Kr

Ærb. Fru SIGNE LARSEN
Pension Sejerøbugten, Asnæs, Tlf. Vig 137 x.

**FRITZ MÜLLER**

*Grafisk Fagforretning • Landskronagade 61*

Skrift, Messinglinier, Blindmateriel

Alle tekniske Artikler for Faget, Maskinbaand, Værktøj
Repræsentant for: Danske Farve- og Lakfabriker

Telf. Centr. 10 291

**FAENZA**

FREDERIKSBORGGADE 46
GODE IDEER TIL GAVER I SØLV, LÆDER O. M. A. BILLIGE PRISER
KOLLEGER 10 %.

**ADOLPH WULFF**

fører alle Artikler for Bogtrykkere
MASKINER - SKRIFTER - FARVER
fra de bedste Fabrikker
*Valsemassefabrik og Valsestøberi*
*Brugte Maskiner haves altid paa Lager*
GOTHERSGADE 8 KJØBENHAVN K.
TELEFON CENTRAL 39 OG 5539

TANDLÆGE EDV. MØLLER
KØBMAGERGADE 30 II

KONSULTATIONSTID 10-3½, 6-7 EFTM. TELEFON 8181

TANDLÆGE VIGGO JENSEN
KLAREBODERNE 2 II, HJ. AF KØBMAGERGADE 40

KONSULTATIONSTID FRA 10—7
ONSDAG OG LØRDAG FRA 10—3½
TELEFON 15868

**CONTRASOL-FARVER**

Drøjere
Renere
Ultra lysægte
Bedre
Intensive
Nye Farver
fra DRUBIN

Redaktør: FR. NIELSEN, Egøjevej 3, Køge. - Telefon 533.

Ekspeditør: KARL SØRENSEN, Vestergade 5, 1. Sal, København K.

Abonnement gennem Postkontorerne 1 Kr. 50 Øre Kvartalet.

Annoncer 35 Øre pr. Petitlinje (pladss. Medl. 25 Øre). 26 Gange og derover Rabat.

Trykt i Industri-Trykkeriet, København.

# TYPOGRAF-TIDENDE

ORGAN FOR DE TYPOGRAFISKE ARBEJDERES INTERESSER

NUMER 32 KØBENHAVN DEN 10. AUGUST 1934 61. AARGANG

## EN NY INDSTILLING?

Der findes altsaa Arbejdere, ogsaa indenfor vort Fag, som er beredte til at overtage de økonomiske Byrder, der er forbundet med en eventuel Forkortelse af Arbejdstiden, og som har fundet Anledning til at meddele dette overfor Offentligheden.

Ja, Verden er fuld af Overraskelser i vore Dage. Hvis denne Tanke var bleven fremsat af Arbejdernes politiske Modstandere, vilde der lydt en enstemmig Protest fra Skagen til Gedser. Men nu, da Tanken er tiltraadt af Arbejdernes Repræsentanter i Arbejdsløshedsraadet, er Sagen straks en hel anden. Der kan forøvrigt være god Grund til at spørge, med hvilken Beføjelse disse to Raadsmedlemmer kan tage Stilling til et saa vigtigt Spørgsmaal paa hele Arbejderklassens Vegne.

Saa vidt mig bekendt, har Arbejdernes Stilling hidtil været den, at en Arbejdstidsforkortelse ikke maatte medføre nogen Lønreduktion, nogen Forringelse af Arbejdernes Købeevne, da dette kun vilde forværre den herskende Krise. Nu synes vi at staa overfor en ny Indstilling ogsaa i denne Sag.

I De samvirkende Fagforbunds Meddelelsesblad, »Arbejderen«, læste man forleden en Artikel, hvori der gjordes gældende, at vi naturligvis ikke kunde blive staaende paa de samme Principer som før 1914, men at vi maatte »følge med Tiden« for ikke at blive »distanceret af Udviklingen«.

Skal det være et Led i denne Udvikling, at Arbejderne ofrer en Dagløn om Ugen, som foreslaaet af den nedsatte Kommission, da er der god Grund til for Arbejderne at protestere og gøre dette i Tide. Ligger der først et Regeringsforslag paa Rigsdagens Bord, vil det sikkert vise sig at være for sent. Thi Bordet fanger, og en Arbejdstidsforkortelse, der lader Arbejderne betale Gildet, vil næppe møde nogen Modstand fra Arbejdsgivernes Side.

Selvfølgelig maa Arbejderne bringe et Offer for at faa deres arbejdsløse Kolleger i Arbejde — siges der. Hvorfor dette nu pludseligt er blevet saa selvfølgeligt, har man endnu ikke faaet nogen Begrundelse for, men den kommer maaske.

Det kan ikke siges for tidt, at en Arbejdstidsforkortelse af f. Eks. en Time daglig aldeles ikke løser Arbejdsløshedsproblemet, saa længe den maskinelle Udvikling har frit Løb. Kun en Brøkdel af de arbejdsløse vil opnaa Beskæftigelse ved en saadan Foranstaltning. Medens Lønreduktionen er sikker nok, bliver Spørgsmaalet om Merbeskæftigelsen stadig svævende.

Skal Arbejderne *tvinges* til at yde endnu større Ofre for at bøde paa en af det kapitalistiske Samfunds Dødssynder, da er en *Arbejdsfordeling*, hvor Arbejderne skiftes til at gaa ledige, at foretrække. Den har for det første den Fordel, at *alle* opnaar at komme i Arbejde, hvorved den Forsumpning, som nu truer de permanent arbejdsløse, undgaas. Og dernæst opretholdes den nu gældende Betaling for Arbejdet, saaledes at vi ikke løber den Risiko — hvis Krisen driver over — at staa med betydeligt reducerede Lønninger. Og endelig vil den økonomisk set blive betydelig billigere end den af Arbejdsløshedsraadet anbefalede Løsning.

Men saa længe vort lille Samfund har Raad til at holde henved 500 Millionærer, og Bankernes og andre Selskabers Udbytte ligger paa sin nuværende ret fantastiske Højde, er der ingen fornuftig Mening i at lægge endnu flere af Arbejdsløshedens Byrder over paa Arbejderne. *Fr. N.*

## AANDSHOVMOD

Louis Møllers »Advarsel til Ungdommen« og lidet smigrende Karakteristik i sit Svar til Bebel er karakteristisk i mere end een Hensende. Ikke mindst den i Advarselen anbefalede »Kur mod aandelig Blodmangel«. Det synes efterhaanden at manifestere sig som noget typisk typografisk at gæve Kolleger, der formentlig mere føler sig tilhørende en intellektuel Kaste end som Arbejdere, ved en lejlighedsvis foretagen Aandsanalyse, konstaterer Alverdens Umulighed og deres egen Fortræffelighed.

Maaske ligger det i Fagets Natur —.

Næppe nogen anden Del af Arbejderklassen rummer saa mange smaa Kultur-Æstetikere, saa meget Aandshovmod og skabagtig Intellektualisme, saa meget intellektuel Indbildskhed som vort Fag. Louis Møller hævder dog, at hans Indlæg kun er »en jævn Haandværkssvends naturlige Harme«, men hans Indstilling er et klassisk Exempel paa en udbredt kollegial Mentalitet. Den er udpræget og afgjort *negativ* overfor sociale og politiske Spørgsmaal.

Der er en Afgrund imellem denne Indstilling og den politisk og fagligt interesserede Ungdom. Den overla-

der gerne »Typ.-Tid.«s Spalter til Fagets store Aander og giver sig i Kast med praktiske organisatoriske Opgaver indenfor Fagbevægelsen eller det politiske Liv. Ungdommen er nemlig *positiv*. Kulturel Æstetiseren og politisk Kværuleren tilfredsstiller ikke Ungdommens praktiske Virketrang.

*Den tager et Standpunkt* og gaar ind i Arbejdet. Hvis Louis Møller var en lige saa flittig Generalforsamlingsgænger som Fagets Unge, havde han sikkert et helt andet Indtryk af Ungdommens Interesse og Aktivitet. Selv om Ungdommen føler Glæde ved det sunde og friske Lejrliv med Pigen paa en Week-end, burde dette sikkert vurderes som et Fremskridt fra ølglade Værtshusfilosoffer af den ældre Generation.

Det synes karakteristisk for forskellige »oppositionelle« Fagfæller, at de savner elementær Orientering om Arbejderklassens egne Forhold. Det undrer derfor heller ikke, at Louis Møller intet kender til Arbejderhøjskoler eller Studiekredse, *hvis hele Indhold og Arbejdsmetode netop hviler paa Selvarbejdet.*

*Hvor* tvinges Ungdommen til at læse og lære, tænke og tale anderledes, end den selv vil??

I den typografiske Aandshøvdinge-Filosofi synes det overhovedet at være en Forbrydelse at have nogen Mening eller et Standpunkt til noget som helst.

Med typisk Arrogance konstaterer man først Ungdommens svigtende Interesse, for bagefter at haane den for Bengnaver-Aspiration.

Der er saamænd ingen Fare for, at *Højskole*-Ungdommen skal se ældre Standsfæller over Hovedet, thi grænseløst Hovmod og saglig Uvidenhed synes forlængst at have placeret forskellige Fagfæller himmelhøjt over andre Arbejderkategorier.

Maalbevidst socialistisk Ungdom er meget rigtig parat til at bringe ethvert nødvendigt Offer for at *deltage* i en Majdemonstration. At politisk Velanstændighed skulde manifestere sig i, at man holdt sig *passiv*, er kun et Skærmbrædt for manglende Interesse og Mobilitet.

Hvad har I gjort for at vejlede Ungdommen — Bibelen og Holberg —?

I har forspist jer paa Brandes og nogle gamle Klassikere.

Jeres Dannelsesideal er uden ringeste Forbindelse med eller Interesse for Arbejderklassens Kamp. I bruger det endda til at forhaane og latterliggøre jeres egen Klasse med. I er for individualistiske til at gøre og mene det samme som Flertallet, fordi det frastøder jeres Trang til Originalitet. I jeres halvakademiske Verden er der kun daarlig Plads for en alvorlig social Interesse. Mangel paa Disciplin og Klassefølelse blev før takseret som Skruebrækkeri, men I er ved at gøre det til en Æressag.

I kan forlade jer paa, at en betydelig Del af Ungdommen repræsenterer en Ideologi, hvor ikke Aandshovmodet, men *Klassefølelsen* er det primære. I al Beskedenhed — men med en Anelse om Opgavens Alvor og Omfang — søger Ungdommen at skaffe sig Kendskab til Samfundets og de sociale Kræfters indviklede Mekanisme, for at kunne vurdere og forstaa den sociale Kamps Muligheder og Vilkaar. Den vil lære at beherske de Kræfter, der bestemmer Udviklingen i dette Samfund.

Det er en positiv Opgave, hvor der næppe bliver meget Brug for — Bibelen og Holberg. *Carl Poulsen.*

## FRA DEN ØVRIGE VERDEN

### Luxemburgs Typograf-Forbund.

I Dagene 23.—26. Juni d. A. fejrede Luxemburgs Typograf-Forbund sit 70-Aars Jubilæum under overordentligt værdige Former og med stor Deltagelse af saavel egne Medlemmer som inden- og udenlandske Gæster og under stor Opmærksomhed fra Befolkningens Side.

Luxemburgs Typograf-Forbund afholder ingen periodiske Kongresser, da Landets ringe Udstrækning tillader hyppigere almindelige Sammenkomster; hvori udenlandske Gæster selvsagt ikke deltager; Jubilæerne hjælper da til at vedligeholde Kontakten med Udlandet. Denne Kontakt er dobbelt paakrævet nu, hvor de unge Mennesker paa Grund af Tidernes Ugunst ikke, som tidligere, kan berejse Verden og tage Arbejde andre Steder; det virkede derfor velgørende at se, hvor stærkt Udlandet var repræsenteret paa Kongressen.

Festlighederne indledtes den 23. Juni med en Friluftskoncert af et Mandskor, derefter fulgte en Banket, hvori bl. a. deltog Luxemburgs Borgmester og de to Ledere af Arbejdsgivernes Organisation. Ved denne Lejlighed hyldedes ogsaa de Organisationsmedlemmer, der har 50 og 25 Aars Medlemsskab bag sig. Efter om Mandagen at have fejret Johannesfesten, der i Luxemburg er en betalt Fridag, havde Gæsterne Lejlighed til at sætte sig ind i Luxemburgs sociale Foranstaltninger, Sygekasser m. m., man besaa Sanatoriet »Vianden«, hvor Tuberkulosepatienterne i vidunderlige Omgivelser finder Helbredelse for deres Lidelse. Alle Deltagerne forbausedes over, hvor vidt fremskredne de sociale Foranstaltninger var i saa lille et Land. Den sidste Dag fik Gæsterne et prægtigt Indblik i Landets Skønhed og Beboernes venlige Karakter, og alle de udenlandske Kolleger var enige om at have tilbragt nogle herlige Jubilæumsdage i Luxemburg.

### Det franske Typografforbunds Landskongres,

der kun afholdes hvert femte Aar, samles i August Maaned d. A. i Strassburg.

Den største Interesse knytter sig til Dagsordenens Punkt 3, der indeholder et Andragende fra en Del Medlemmer om Bevilling af særlige Begunstigelser i Anledning af deres Genoptagelse i Forbundet. Det drejer sig om nogle Sektioner, som i 1922 paa Grund af en Uoverensstemmelse meldte sig ud af Forbundet, og som nu ved deres Genoptagelse ønsker at indtræde uden nogen Karantæne og med alle Rettigheder, som om de uafbrudt havde været Medlemmer af Forbundet. Heroverfor har man lige siden sidste Kongres i 1929 gjort gældende, at disse Medlemmer, som i sin Tid slog Forbundets Dør i bag sig, nu bør banke paa den samme Dør, og i hvert Fald kun bør optages i Forbundet som helt nye Medlemmer. Debatten om dette Spørgsmaal vil utvivlsomt blive haard, og det bliver interessant at se, om Forslagsstillernes eller Forbundsledelsens Synspunkter vil sejre.

Vi er imidlertid overbevist om, at der ved den frie Meningsudveksling mellem de delegerede vil kunne findes en Udvej, som kan sikre det store franske Ty-

DANSK TYPOGRAF-FORBUNDS
KØBENHAVNS-AFDELING
afholder
**ordinær**
**kvartaarlig Generalforsamling**
*Søndag den 26. August Kl. 10 Fmd.*
i Rømersgade 22.

*Dagsorden:* 1. Beretning. 2. Regnskab.

Medlemskort skal forevises ved Indgangen. *Styrelsen.*

**Til Malmö 2. September.**

Københavns Afdelings Medlemmer erindres om Udflugten Søndag den 2. September. — Man bedes tegne sig enten paa Tillidsmændenes Lister eller direkte paa Kontoret (Telf. 13.331). — Rejse Tur-Retur Kr. 2.00 (Børn 1.00), Auto-Tur 50 Øre, Spisning 2.50.

pografforbund en rolig Tilværelse de næste fem Aar, skriver »Mitteilungen«.

Det franske Typografforbund er kommet ud for en forbigaaende økonomisk Krise paa Grund af, at dets Bankforbindelse (Fællesbanken) er lukket. Krisen har forhindret Forbundet i forskellige Repræsentationer, ligesom man har maattet foretage en Ændring i Reglerne om Tilbagebetaling af Krisehjælp fra Forbundet til Sektionerne. Forbundskassen, der hidtil har godtgjort Sektionerne 75 pCt. af den udbetalte Krisehjælp, kan fremtidig kun udrede 50 pCt. Staten yder en Godtgørelse paa 60 pCt. af den normale Arbejdsløshedsunderstøttelse. Pengeknapheden har iøvrigt ikke bragt Forstyrrelse i Forbundets Tilværelse, takket været hurtige og betænksomme Indskrænkninger og Forholdsregler.

## HUG OG PARADE

*Louis Møller*, der sig selv lig, har det svært med at falde i normalt Leje igen, naar han først er sat i Sving, har i Anledning af min Henstilling til Redaktøren om at bringe os det *sidste* Bergstedt'ske Svar til Steincke, som en naturlig Følge af, at »Typ.-Tid.« bragte Optryk af sidstnævntes Udfald mod Digteren, fundet sig beføjet til et personligt Sidehug mod undertegnede.

Til L. M., der har det — lad mig være høflig og skrive Held, at være paa vor redaktionelle *Magthavers* for Tiden værende Front og efter bedste Evne tager Chancen heraf, vil jeg da gerne rette det Spørgsmaal: Hvad forstaar Du ved dette, at jeg, som sædvanlig, breder mig i første Parket og applauderer *Magthaverne*, og hvilke Magthavere tænker Du paa?

Jeg er tilbøjelig til at tro, at Du kommer til at mangle Svar. Det *kan* nemlig kun være en løs og smaalig Paastand fra Din Side, fremsat »för tilfället«.

Før jeg blev sat under Censur her i »Typ.-Tid.« — jeg staar, som Du jo véd, *ikke* paa den redaktionelle, politiske Gyngehestefront, fik jeg i en Artikel Lejlighed til at skrive og skal gentage det her: Det ligger udenfor min Natur at bukke op efter. Jeg bøjer mig, anerkender og beundrer, ja, ogsaa applauderer, kun for virkelig Kløgt og Dygtighed — men det forbeholder jeg mig ogsaa *min* menneskelige Ret til.

Indtil Dato formener jeg at have været i Besiddelse af den lykkelige Evne at kunne udskille det ovenfor nævnte fra det, vore norske Stammefrænder saa rammende kalder »Sjitvigtighed«, hvad jeg altid har næret Aversion imod. — —

Derfor er Du, Louis Møller, paa galt Spor med Din Paastand, og jeg kan derfor sluttelig sige Dig: Hus forbi.

— — —

Ærlig talt, *Frederik Nielsen*, er din sidste »grausom Salve«, for at blive i Holberg-Lignelsen, imod undertegnede, egentlig Redaktøren af »Typ.-Tid.« værdig? Tror Du ikke, der kan ligge en Mulighed for, at den kan komme til at gøre mere Skade paa Afsenderen end paa Adressaten?

Naa, men Hensigten helliger jo Midlet.

Min Journalistik (den er letbenet, som Din med Aarene er bleven tyndbenet) huer Dig ikke — det véd jeg, og det maa jeg søge at komme over; men grundkomisk virker paa mig *dine* krampagtige Forsøg paa at deklassere mig ned i Taabernes, Undermaalernes store Armé.

Men trods alt, hvad Du tillægger mig — ogsaa Din Forkærlighed for Øgenavne —, har jeg dog ikke mistet Troen paa mig selv og paa Berettigelsen af det, jeg har sat mig som Opgave, med de Evner, jeg nu engang er i Besiddelse af, ingen er jo forpligtet herudover, at give mit Besyv med i Laget for.

Men mere af den Skarnkanal, Du har rutsjet ned over mig, bestyrker mig i, at den Antagelse er rigtig, som jeg af Udtalelser véd, andre end jeg selv nærer, nemlig den, at Du har tabt Balancen, Frederik Nielsen. Og det er yderst uheldig for en Redaktør, der skriver, at et Blads Udbredelse — i dette Tilfælde dets Læseværdighed — udelukkende afhænger af den Dygtighed, hvormed det ledes (*redigeres!*) og — skrives(!)

3. August 1934. *Henrik Eriksen.*

— — —

Nej, Henrik Eriksen, der er intet i Vejen med Balancen eller Retningen hos *mig*. Noget saadant vilde Du lettere kunne konstatere andet Sted, hvis Du ikke gik med Bind for Øjnene. Men jeg indrømmer gerne, at jeg har tabt Taalmodigheden overfor din evindelige Blanden dig i min Redaktørvirksomhed, og derfor tog jeg mig over for en Gangs Skyld at sige dig min Mening om *dine* Kvalifikationer som »Overredaktør« og Skribent. Om jeg derved har skadet mig selv, skal Du ikke nære nogen Bekymring for. Jeg gør det i hvert Fald ikke. Dine Udraabstegn og Paranteser i ovenstaaende skal Du faa Lov til at pusle med i Fred — den Fornøjelse vil jeg ikke berøve dig. *Fr. N.*

## ORGANISATIONSKURSUS I NORGE

Norsk Centralforening for Boktrykkere (det norske Typograf-Forbund) har i Juli d. A. ladet afholde et Organisationskursus for sine Medlemmer med Fagets fremste Tillidsmænd som Lærere. Kursuset blev afholdt paa Arbejdernes Højskole, som ligger i idylliske Omgivelser paa en lille Ø udenfor Oslo. Der var mødt 25 Deltagere fra hele Landet. Skønt det midt i Sommervarmen kan være sin Sag at sidde paa Skolebænken 6 Timer om Dagen, gik man dog paa med Lyst og godt Mod. Emnerne var foruden praktisk Organisationsarbejde Forelæsninger om de nye Tugthuslove, Fagforeningshistorie, om Fascismen i Østrig, Forbundets Love og Tarifer m. m.

Den kammeratlige Aand og Tone, som prægede dette første Organisationskursus, som N. C. f. B. arrangerer, vil uden Tvivl sætte Spor efter sig rundt i de mange Afdelinger i Landet og saaledes styrke og fremelske Organisationstrangen i Tiden fremover, hvad der vel ogsaa var Hensigten med Kursuset. At Forbundet havde opnaaet en formidabel Sukces paa dette sit første Forsøg som Pædagog, er uomtvisteligt.

Oslo, August 1934. *Otto Knudsen.*

## OSLO-BREV

Formannen i vårt forbund, Olaf Hindahl, blev for en tid siden anmodet av Landsorganisasjonen om å delta som en av representantene i en undersøkelseskomité, som fikk i opdrag å undersøke visse forhold i Restaurantarbeidernes forbund, som ikke var som de skulde være. Det var bl. a. et meget dårlig forhold mellem medlemmene og ledelsen, forbundets høieste tillitsmann var dessuten under førfølgning for å ha manipulert med aksjer og derved bedratt sine kolleger samt av en restaurator beskjylt for pengeutpresning. Forbundet holdt for noen dage siden landsmøte, og der presiderte Hindahl som en av dirigentene. Resultatet blev naturligvis, at de impliserte fikk gå og nye folk valgtes isteden.

*

I oktober har vi bystyrevalg over hele landet, arbeiderpartiet går iår inn for å befeste sin store fremgang fra stortingsvalget.

*

Fazistene har hatt »riksting« i Trondheim. Det var fremmøtt mere politifolk enn deltagere. At man orker nu i sommervarmen — Hitlers senere meriter la vel også en liten demper på våre hjemlige efterapere.

*

For nylig avsluttedes her i Oslo et nordisk yrkesskolekursus, blandt deltagerne var noen hundre dansker.

*

Med godt utbytte og stor begeistring avsluttedes i forrige uke det kursus N. C. f. B. satte igang for typografer fra hele landet.

*

Indeksen for levnetsmidler steg på en måned et poeng. Staten var en av prisfordyrerne, da prisen på korn blev pålagt. For en tid siden leste vi, at man hadde planer om å brenne kornet i de producerende land for å undgå for lave priser, nu skylder man på, at det ikke finnes nok av samme vare og derfor må prisen op, vi lever i et velordnet samfund!

Streik i kooperasjonen! Ved den kooperative sjokoladefabrikk er det streik. Årsaken er, at arbeiderne forlanger kortere arbeidstid og lønnkompensasjon. Ledelsen i kooperasjonen nekter å gå med på disse krav og »Kooperatøren« skriver i dagens nummer at: Kooperasjonen har erklært, at den ikke er noen motstander av forkortelse av arbeidstiden, men det riktige vilde jo være, at den iverksattes over hele linjen samtidig. Det er spørsmålet om lønningsutgiftene, som er det avgjørende. Det kan ikke forsvares, at de kooperative bedrifter skal bli slått ut i konkurransen av de øvrige fabrikker, som får anledning til å fortsette sine virksomheter under de gamle tariffer.

*

Ved en konferanse i Stockholm mellem de skandinaviske lands landsorganisasjoner og arbeiderpartier deltar fra norsk side en fulltallig delegasjon.

*

De arbeidslediges antall synker noe for hver uke, i vårt fag er det nu ganske bra, om dette vil vedvare efter at ferien er slutt kan ennu ikke sies. Årsakene til den gunstige stilling for vårt vedkommende er to, noe bedre konjukturer og ordningen med, at oparbeidet overtid skal tages igjen i forlenget ferie. Om en mann f. eksempel har 48 timer overtid i året tar han en ukes ekstra ferie og får som kontant godtgjørelse overtidsprosentene.

*

Arbeidernes idrettsforbund går fremover for hver dag. Til et stevne i Paris sendes således 46 deltagere. I Oslo konkurrerer i tiden 18.—19. august 12 russiske svømmere og et russisk fotballag gjester byen samme måned. Vi har iår hatt fotballandskamper med bl. a. Sverrig, Danmark og Finland.

Oslo, den 1. august 1934. *B. F—m.*

## „SOCIAL-DEMOKRATEN" I KØBENHAVN

meddeler sit Oplag for April Kvartal:

| *Hverdage:* | | *Søndage:* | |
|---|---|---|---|
| 7. April | 55.108 | 7. April | 74.400 |
| 14. April | 55.088 | 14. April | 75.100 |
| 21. April | 55.127 | 21. April | 75.100 |
| 28. April | 55.176 | 28. April | 75.600 |
| 5. Maj | 55.065 | 5. Maj | 76.400 |
| 12. Maj | 55.260 | 12. Maj | 76.700 |
| 19. Maj | 55.182 | 19. Maj | 78.100 |
| 26. Maj | 55.133 | 26. Maj | 78.500 |
| 2. Juni | 55.120 | 2. Juni | 79.300 |
| 9. Juni | 55.069 | 9. Juni | 79.550 |
| 16. Juni | 55.081 | 16. Juni | 79.725 |
| 23. Juni | 55.079 | 23. Juni | 80.015 |
| 30. Juni | 55.098 | 30. Juni | 80.185 |

Søndagstillægget, »Hjemmets Søndag«, har haft følgende Oplag:

*Oplagstallene for April Kvartal:*

| | | | |
|---|---|---|---|
| 21. April | 79.275 | 2. Juni | 81.450 |
| 28. April | 79.530 | 9. Juni | 82.100 |
| 5. Maj | 79.700 | 16. Juni | 82.800 |
| 12. Maj | 79 850 | 23. Juni | 84.400 |
| 19. Maj | 80.300 | 30. Juni | 85.300 |
| 26. Maj | 81.200 | | |

Desuden følger hver Uge med Bladet »Radio og Film«, hvis Oplag 30. Juni udgjorde 81.950 Expl.

Fra 1. Oktober vil Fremstillingen af Provinsudgaverne (Nordsjælland og Københavns Omegn) blive forlagt til *Hillerød,* hvor man er ved at indrette et nyt Trykkeri, saaledes at kun selve »Social-Demokraten« fra nævnte Tidspunkt fremstilles i København.

# GENERALFORSAMLINGER

## Randers Lokalafdeling

holdt en velbesøgt ekstraordinær Generalforsamling 6. Juli, hvor Tarifforslaget drøftedes.

Formanden, *Alfr. Andersen*, redegjorde udførligt for de Ændringer i Tarifen, de to Forhandlingsudvalg var enedes om, samt pegede paa de betydende Spørgsmaal, der endnu var uløste. Formanden udviklede yderligere, hvorledes Fremgangsmaaden vilde være i Tilfælde af Forslagets Forkastelse. Det var med koldt Hjerte, at Formanden vilde anbefale Forslaget. Provinstypograferne burde enstemmigt have opsagt Tarifen, saa vilde vor Tarifkommission have staaet betydelig stærkere i Forhandlingen. *Sophus Hansen* mente ikke, der var noget at raabe Hurra for og syntes, der burde være sat kraftigt ind paa en Forkortelse af Maskinsætternes Arbejdstid. *Frants Rittig* maatte beundre Formandens fine Indpakning af Forbedringen. Paalæggerskernes Løn burde være hævet. *Otto Birch* rettede Forespørgsel med Hensyn til Udveksling af Sats og Matricer, Lærlingeskala og Tillidsmændenes Afskedigelse. Taleren var ikke begejstret for Forslaget, men vilde ud fra samme Vurdering af Situationen som Formanden stemme for Forslaget. Efter yderligere Bemærkninger af forskellige, replicerede *Formanden* til de faldne Udtalelser og besvarede de stillede Forespørgsler, hvorefter Indledning og Debat toges til Efterretning. »Lokaleleje« bevilgedes.

Ordinær Generalforsamling holdtes Lørdag den 21. Juli. *Formanden* gav en kort Oversigt over Virksomheden i Kvartalets Løb.

Kassereren, *S. J. Kisum*, oplæste det reviderede Regnskab, der balancerede med Kr. 6.071,21, Kassebeholdning Kr. 76,96. Beretning og Regnskab godkendtes enstemmigt.

Til Kasserer genvalgtes *S. J. Kisum* enstemmigt, og til Bestyrelsen *Chas. Christensen* ligeledes enstemmigt. Til Revisor genvalgtes *Charles Jensen*, Suppleant blev *H. Chr. Michaelsen*. Som Repræsentanter til Teknisk Skole valgtes *Bendix Merkel, Sv. Larsen, Vagn Snerle, Gustav Petersen* og *H. Chr. Michaelsen*.

Lokalkassens Regnskab oplæstes, det balancerede med Kr. 1.422,57, Kassebeholdning Kr. 238,29. Regnskabet godkendtes enstemmigt. Derefter sluttede den korte, varmedirrende Generalforsamling.

## Horsens Lokalafdeling

afholdt ordinær Generalforsamling den 13. Juli. Formanden, *Charles Fischer*, bød velkommen, og til Dirigent valgtes *A. E. Christensen*. Forhandlingsprotokollen oplæstes og godkendtes efter en kritisk Bemærkning ang. et Referat i »Typ.-Tid.«.

*Formanden* aflagde Beretning, hvoraf fremgik, at Arbejdet har gaaet sin jævne rolige Gang med Undtagelse af et Par smaa Divergenser, hvor Styrelsen havde maattet skride ind. Der er stadig stor Arbejdsløshed i Afdelingen, som Ferieperioden desværre ikke havde bødet paa i nævneværdig Grad. Efter at Formanden havde omtalt et Møde i Fællesorganisationen angaaende Socialkontorets Virksomhed, godkendtes Beretningen enstemmigt.

Hovedkassens Regnskab balancerede med 3.834 Kr. og og Lokalkassens med 868 Kr. En lokal Hjælpekasse har en Kassebeholdning paa 2,795 Kr. Regnskaberne blev enstemmigt godkendt.

Derefter behandledes Tarifforslaget, der fra flere Sider blev karakteriseret som yderst magert, men nogen Stemning for at stemme Forslaget ned var tilsyneladende ikke til Stede.

Under Eventuelt meddelte Formanden, at Socialdemokratisk Forbund i Horsens afholder 50 Aars Stiftelsesfest med Procession den 12. August. Det vedtoges at deltage med Fanen.

Arbejdernes Oplysningsforbund bevilgedes 20 Kr. og K. F. U. M.s Sommerlejr for arbejdsløse 20 Kr. af Lokalkassen.

Generalforsamlingen var desværre sparsomt besøgt i Modsætning til tidligere. Forhaabendtlig er det kun Sommervarmen, der har gjort sig gældende; for navnlig de yngre Kolleger er fremdeles hjertelig velkommen til Møderne.

*Th. P.*

## Silkeborg Lokalafdeling

afholdt Lørdag den 21. Juli ordinær Generalforsamling paa »Sommerlyst«. Formanden, *P. Gaardsted*, aabnede og ledede Mødet. Protokollen oplæstes. I Tilslutning dertil aflagde Formanden en Beretning fra en Forhandling med en Faktor om dennes Genindtrædelse i Forbundet. Forhandlingen havde givet et negativt Resultat.

Efter at flere Kolleger havde haft Ordet, godkendtes Protokol og Beretning enstemmigt.

Kassereren, *Rudolf Jensen*, fremlagde de reviderede Regnskaber. Forbundsregnskabet balancerede med Kr. 5.066,15. Indsendt til Hovedkassen Kr. 1.100,15, deraf pr. Bl. Kr. 500, pr. kontant Kr. 600,15. Lokalkasseregnskabet balancerede med Kr. 732,61. Formue Kr. 376,24. Begge Regnskaber godkendtes onstemmigt.

Det lave Lokalkassekontingent i Forbindelse med dels forskellige Udgifter, dels en stigende Invasion af Rejsende uden Understøttelse, har gjort en Kontingentforhøjelse nødvendig, saafremt den nuværende Understøttelses Størrelse skal bevares.

*Formanden* motiverede et indsendt Forslag om Ophævelse af de 3 eksisterende Trykkerikasser, og at Understøttelsen af Lokalkassen til Rejsende uden Understøttelse hæves fra 3 til 4 Kr. Styrelsen støtter dette Forslag og fremsætter i Tilslutning dertil Forslag om, at Lokalkassekontingentet forhøjes med 30 Øre ugentlig fra 1. Oktober 1934. *Th. Pedersen* stillede Forslag om at bibeholde den nuværende Ordning. Efter en livlig Diskussion vedtoges førstnævnte Forslag med alle Stemmer mod 1.

Under »Eventuelt« kritiserede *Sv. Mikkelsen* Styrelsen, at denne ikke havde givet Medlemmerne Lejlighed til ved en Generalforsamling at drøfte Tarifforslaget. Efter en ret bevæget Diskussion, hvor Tarifforslaget var Genstand for alt andet end smigrende Omtale, replicerede *Formanden* til Sv. Mikkelsen.

Sluttelig behandledes et Forslag, fremsat af *Chr. Nielsen*, angaaende fast Bevilling til Repræsentation ved rigtige Møder. Forslaget forkastedes.

*H.*

## Aarhus Lokalafdeling

afholdt ordinær Generalforsamling Fredag den 27. Juli. *Henry Nielsen* valgtes til Dirigent. Forhandlingsbogen oplæstes og godkendtes.

Regnskaberne, der for Hovedkassens Vedkommende balancerede med 21.611 Kr. 05 Øre og Lokalkassen med 2985 Kr. 11 Øre, oplæstes og godkendtes.

Hjælpekassen afholdt samme Tid Generalforsamling. Forhandlingsbogen godkendtes. Regnskaberne, der for Hjælpekassens Vedkommende balancerede med 6.638 Kr. 12 Øre og Ekstra-Understøttelseskassen 992 Kr. 15 Øre, oplæstes og godkendtes.

*P. N.*

*Lokalforeningens Sygekasse* afholdt den 27. Juli 1934 Generalforsamling med Dagsordenen: 1. Forhandlingsbogen, 2. Regnskabet, 3. Eventuelt. Sekretæren, *Holger Hansen*, oplæste Forhandlingsbogen.

*Ernst Petersen* ønskede, at Bestyrelsens Forslag om Forhøjelse af Sygepenge fra 2 Kr. til 2 Kr. 50 Øre pr. Dag for heltbetalende, og fra 1 Kr. til 1 Kr. 50 Øre pr. Dag for halvtbetalende optoges som et særligt Punkt paa Dagsordenen.

Formanden, *P. Christiansen* oplyste, at der tidligere var lovet Medlemmerne, naar Kassens Midler tillod det, da at gaa til en Forhøjelse af Dagpengene. Bestyrelsens Forslag og Forhandlingsbogen godkendtes.

Kassereren, *Aksel Nielsen*, oplæste Regnskaberne, der udviste en Balance for Januar Kvartal 1934 paa 3.255 Kr. 32 Øre og for April Kvartal 1934 paa 3,122 Kr. 62 Øre. Indtægt 2.059 Kr. 30 Øre, og Udgift 2.100 Kr. 80 Øre. Bankbeholdning ved Halvaarets Slutning 1.974 Kr. 00 Øre. Regnskaberne godkendtes.

Ingen ønskede Ordet under Eventuelt, hvorefter Generalforsamlingen hævedes.

*H. H.*

## LÆRLINGESPALTEN

### Københavns Lærlingeafdeling.

Nogle faa uafhentede Adgangskort til Besøget hos Marius Andersens Bogbinderi paa Torsdag kan faas paa Kontoret Mandag Kl. 17¼—18¼. *Styrelsen.*

### Sommertur.

Næstved Lærlingeafdeling afholdt sin aarlige Sommertur Søndag den 22. Juli. Turen, som i Aar gik til Møns Klint, forløb i straalende Solskin og til alles Tilfredshed. Der var mødt 18 Deltagere, og man startede om Morgenen fra Axeltorvet i en stor Turistbil, kørte over Præstø og med Færgen over til Stege, og derfra til Koster, hvor man spiste Frokost i »Skydevænget« og sang nogle til Turen forfattede Sange. Efter Frokosten var der et lille Hvil, hvorefter Turen gik ud til Klinten, man kørte til Hunosøgaard hvorfra spadseredes langs med Klinten ud til Store Klint og alle Klintens Seværdigheder besaas, Sommerspiret m. m. — Ved 5½ Tiden kørtes til Hunosøgaard, hvor Aftensmaden fortæredes. Derfra gik Turen atter til Stege, og Dagen sluttede med »Dansant« i Skydevænget. Ved 11½ Tiden gik Turen atter hjem til Næstved. *Sekretæren.*

## I. F. C.s PUBLIKATIONER

*»Die internationale Gewerkschaftsbewegung« Januar-April-Numret 1934.* Dette Numer af den internationale faglige Centrals Maanedskrift er næsten helt og holdent helliget Spørgsmaalet om Stænderstaten. Man finder her under Titlen: »Løgnen om Stænderstaten« ikke blot Artikler omhandlende Fagorganisationernes principielle Stilling til Stændertanken (Stænderstaten som Liberalismens sidste Borg, den katolske Kirke og Stænderstaten, Fascisme og Stænderstat), men tillige en Række Fremstillinger af den organisatoriske og ideologiske Baggrund for de forskellige »Stænderstater«, samt af den fascistiske og kirkelige Propaganda for Stænderstaten i Belgien, Tyskland, Italien, Østrig, Portugal og Svejts. Som Afslutning paa disse Betragtninger gengives Ordlyden af de vigtigste Bestemmelser i de korporative Love og Forordninger i de forskellige Lande samt Pavernes Rundskrivelser. Disse Artikler giver udtømmende Oplysninger om, hvad der skal forstaas ved en Stænderstat, hvad denne tidligere var og hvad den ikke er i de fascistiske regerede Lande.

*

*»Aldrig mere Krig«*, udgivet af den internationale faglige Central, Paris 1934, 4. Oplag, 60 Sider.

Dette er et Nyoplag af det allerede i tre Oplag udkomne Skrift. Ingen nok saa talende Beskrivelse kan bedre anskueliggøre Krigens Rædsler end de i Bogen gengivne Fotografier, som er enestaaende i hele Verden, fordi det righoldige Materiale, som de er taget fra, i Mellemtiden er blevet ødelagt i Tyskland.

Afskyen for den grufulde Elendighed, der stirrer os i Møde fra disse Billeder, vil ikke kunne undgaa at ryste alle dem, der hidtil endnu ikke var sig Krigens Følger bevidst. Der findes næppe et bedre egnet Middel i Propagandaen mod Krigen end dette Skrift, som bringer henimod 50 Helside-Fotografier af døde og lemlæstede fra den sidste Krig. Billederne, der er forsynet med forklarende Tekst paa 6 Sprog, er af usigelig Virkning. I Forordet til dette Skrift hedder det: »En ny Generation vokser op, som ikke har erfaret Verdenskrigens Afskyeligheder. Derfor maa denne Bog fremfor alt ogsaa komme i Hænderne paa den unge Generation, i Hænderne paa de unge Piger og Mødrene, tjene dem som Belæring og Advarsel. — Hovedkrigsopvigleren i Dag er Fascismen. Den har allerede bemægtiget sig enkelte Lande og dens videre Udvikling betyder aaben Krigsfare. Kamp mod Fascismen i alle dens Former, til enhver Tid og til den bitre Ende er et Fredens Bud.« — Bogens Pris er: Danmark 80 Øre, Finland 9 finske Mark, Norge 75 Øre, Sverige 70 Øre.

## STYRELSESMØDER

### Københavns Afdeling.

6. Juli. Refereredes Mægling vedr. Lønspørgsmaal. — Mindre Firma havde gennem længere Tid beskæftiget Principalens Datter til Løn under Tarifen; Sagen var ordnet ved Mægling saaledes, at Firmaet havde betalt en Bod paa 750 Kr. og forpligtet sig til herefter kun at beskæftige Medl. af Forb. — Ved et nylig afholdt Møde var truffet Aftale paa Basis af den nylig faldne Voldgiftskendelse om den praktiske Forstaaelse af Varslingsfrist for Overflytning af Arbejdere mellem Rigsdagstrykkeriet og Schultz, idet det samtidig var fastslaaet, at Beskæftigelse i begge de nævnte Trykkerier sammenlagt danner Basis for Ferieberegningen. — I et lille Firma havde en ganske ung, nyindmeldt Trykkeriarbejder gennem nogen Tid efter Ordre fra Firmaet haft en daglig Arbejdstid paa 9 Timer; Litografiauget havde nu efter Anfordring betalt os denne overskydende Time som Overarbejde; Halvdelen af Beløbet faar den paagældende Arbejder, Halvdelen gaar til Den særlige Fond. — Fra Charles Moegreen forelaa Meddelelse om, at han, der er bleven Lærer ved Fagskolen, udtræder af Svendeprøve-Kommissionen. Til Efterretning, idet Styrelsen takker Moegreen for det i Kommissionen udførte Arbejde. — I tre Tilfælde var ved modtagne Skrivelser bebudet Erstatningskrav mod vor Organisation: a. Bogtrykker Fensbo for Blokade, b. Th. Fønss, som fremsætter et Krav paa 9000 Kr., fordi »Social-Demokraten« ikke antog ham som Driftsleder, hvilket F. mener at kunne sagsøge vor Organisation for, c. en »Kunst- og Kobbertrykker« Bjerregaard, som paastaar, at vi uberettiget har hindret ham i at faa en Plads i »Berl. Tid.«. I alle tre Tilfælde maa vi afvise Kravene som ubegrundede. — Fra Malmö typografiska Förening forelaa Indbydelse til Afdelingen til et samlet Besøg i Malmö Søndag den 2. September d. A. Modtages med Tak. — Form. refererede Konference med Chefen for større Firma vedr. forskellige Forhold. — Refereredes resultatløs Mægling i Dagblad. — I Dagblad havde enkelte Arbejdere udført lov- og aftalestridigt Overarbejde paa Grundlovsdagen efter Kl. 12; de paagældende havde ikke faaet Søndagsminimum for dette Arbejde, men kun pr. Tid; vi havde paatalt Tilfældet saavel overfor Personale som Firma og forlangt Forskelsbeløbet udbetalt os, hvilket var sket. — En Afskedigelsessag refereredes. — Kendelse forelaa i Sagen ang. Betaling for Overarbejde i Rigsdagstrykkeriet; Sagen var vundet. — »Social-Demokraten« meddeler, at den har indanket til voldgiftsretlig Paadømmelse Spørgsmaalet om, hvorvidt den af Bladet givne Opsigelse af Overenskomst er gyldig eller ej. — Tarifunderskrift forelaa fra lille Firma. — Bogtrykfagets Voldgiftsrets Medlemmer har erklæret sig enige i at genvælge Professor Poul Andersen som Formand for Retten. Til Efterr. — Til Gabriel Jensens Ferieudflugter bevilgedes 100 Kr. — Gammelt Medlem indstilledes efter Ansøgning til Kontingentfrihed til Begravelseskassen. — Sager ang. hvilende Ret og Landophold samt Ekstrahjælp behandledes. — Et Spørgsmaal om et Medlems Forholdende ved Pladsanvisning behandledes. — Efter Udvalgets Indstilling vedtoges det at afholde Udflugt for arbejdsløse Medlemmer den 6. August og lade Turen gaa til Fredenborg — Esrom Sø — Asminderød Kro. — Det vedtoges at optage Statistik over alt Overarbejde i September Maaned med ugentlig Rapport fra hvert enkelt Arbejdssted. — Mødet hævet.

## SMAAT FRA NÆR OG FJERN

**Malmø-Udflugten** den 2. September bør finde god Tilslutning fra Medlemmer med Familie. Vi henviser dels til sidste Nr. af »Typ.-Tid.«, dels til Meddelelsen i Dag paa 3. Side. Vi beder om, at Tegningen, der kan ske enten hos Trykkeriernes Tillidsmænd eller paa Kontoret, sker snarest.

Malmø-Stævnet vil finde Sted just i 25 Aars-Dagene for den svenske Storstrejke 1909.

**Udflugten for de arbejdsløse** Medlemmer i Københavns Afdeling fandt Sted i Mandags den 6. August. Kl. 10 rullede et langt Ekstratog ud fra Nørreport, og Regnen havde lige sat i at sile ned, tæt og tykt, saa det var med bange Anelser for de frakkeløses Skæbne, at vi fór nordpaa. Men Vejrguderne har ikke nænnet at ødelægge Dagen, thi just som vi rullede ind paa Fredensborg Station Kl. 11, standsede Regnen, og den holdt sig borte Resten af Dagen. Selskabet, der talte ca. 400 Deltagere, gik nu med Musik i Spidsen til Søpavillonen nede ved Esrom Sø, hvor man bænkede sig ved Frokostbordene. Senere paa Eftermiddagen gik Turen til Asminderød Kro, hvor Middagen (Fisk, Steg, Is, Kaffe, Øl og Madeira) indtoges. Der herskede en fornøjet Stemning, og Turen syntes at glæde alle Deltagerne (maaske med Undtagelse af et kvart Dusin, hvis Utilfredshed med alt formentlig er kronisk), i hvert Fald hørtes mange Udtryk for Glæde over den Tur, som Organisationen paa denne Maade aarlig gennem en Aarrække har indbudt de arbejdsløse til. Kl. 8 rullede Ekstratoget atter mod København.

**Gutenberg-Koret** giver, i Lighed med tidligere Aar, sanginteresserede Lejlighed til at blive prøvet for Koret. Henvendelse Mandage Kl. 20 30, Slotskroen, Vesterbrogade 204 o. G.

**Min hjerteligste Tak** for de mange Hilsener i Form af Telegrammer og Blomster, som jeg modtog paa min 50-Aars Fødselsdag. *S. V. Rasmussen.*

**De gamle Guder og 1. Maj,** »Arbeitertum«, »Blade for den nationalsocialistiske Bedriftscelleorganisations Teori og Praksis«, Officielt Organ for den tyske Arbejdsfront (der som bekendt har afløst de tidligere Fagforeninger), har endnu ikke helt overvundet den Sorg, at den 1. Maj, de fæle Marxisters Festdag, ogsaa er bleven en Festdag for Arbejdsfrontens Medlemmer. Bladet har derfor i en »historisk Oversigt« over den 1. Maj »gaaet grundigt i Lag med denne Sag og herved fundet ud af, at den 1. Maj i Grunden ikke er den socialdemokratiske Arbejderbevægelses Opfindelse, men stammer direkte fra Wotan (Odin), den germanske »Himmelgud«, den højeste Gud, Skaberen af enhver højere Kultur, Krigskunstens, Visdommens og Digtningens Gud«. Til Oplysning for Arbejdsfrontens Medlemmer gengives i Tilslutning hertil alle Germanguders Biografi. Tordenguden Tor marscherer op og blæser Lyn af sit røde Skæg, Freja træder frem paa en luftig Fjersky, »Gudinden, som blev forskønnet gennem Taarer og hvis Taarer forvandlede sig til Guld«.

En Redaktør ved den tyske Arbejdsfront har det sandelig ikke let. Og Medlemmerne endnu mindre. Og Freja? Man bedes betænke, at den tyske Rigsbanks Gulddækning er svundet ind til mindre end 3 %. Det er i enhver Henseende til at græde over.

### Kontingent for 3 Dage.

*Paa given Foranledning gør vi opmærksom paa, at der skal betales Kontingent for 3 Dages Arbejde, naar disse falder indenfor Arbejdsugen Lørdag til Fredag.*

## DANSK TYPOGRAF-FORBUND
### BOGTRYKFAGETS ARBEJDSLØSHEDSKASSE
### VESTERGADE 5, 1. SAL, KØBENHAVN K.

### FORENINGSMEDDELELSER

**Kvittering for modtagne April Kvartals Regnskaber.**

1. August: Brønderslev pr. Bl. 271,45.
Dermed er samtlige Regnskaber indgaaet.
København, den 7. August 1934. *Forretningsudvalget.*

**Tilskud fra Hovedkassen**

er efter lovformelig Begæring tilsendt følgende Afdelinger:
1. August: Brønderslev i St. f. April Kv. Oversk. 271,45; 7. August: Løgstør 250,00.
København, den 7. August 1934. *Forretningsudvalget.*

**Nye Medlemmer.**

København: Sætter Salomon Zneider, udl. 1. 8. 34 hos Chr. Andersen (arb. s. St.). Sætter Helge Rinding, udl. 1. 8 34 hos Nielsen & Lydiche (arb. s. St.). Sætter Jens Thaae, udl. 1. 8. 34 hos W. J. Christensen (arb. s. St.).

Holstebro: Sætter Laurids Laursen, udl. 1. 8. 34 hos N. P. Thomsen. Nakskov: Sætter Knud Erik Nielsen, udl. 5. 8. 34 i Nakskov Tidende.

**Tiltraadte.**

København: 1177 Poul Hansen fra Rejse (arbl.), 4124 Albert Hansen fra Rejse (Andelstr.), Hj.arb. Oscar Rudolf Th. Grimm fra Lager- & Pakhusarb. (Gyldendal).

Aarhus: 3020 Kaj Werner Sørensen (arbl.), 6160 Niels Vestergaard (arbl.), 5705 Eigil Petersen (arbl.). Kolding: 6429 Herman Lorenzen (arbl.). Nyborg: 7840 Reno Moreau Jørgensen (syg), 3824 Peter Weber Larsen (arbl.). Nykøbing F.: 4121 Einar Holm (Centraltr.). Næstved: 6987 Holger R. Pedersen (arbl.), 4310 Broder Brodersen i Pl. Odense: 7698 Chr. Richardt Jørgensen (arbl.). Rudkøbing: 1702 E. Løvgreen (arbl.).

**Fratraadte.**

København: 5705 Eigil Petersen til Aarhus, 4121 Einar Holm til Nykøbing F. i Pl., 4175 Bernt Dahlberg paa Rejse, 6908 L. P. Rasmussen til Hillerød i Pl., 2090 Inga Søndergaard til Aalborg (arbl.).

Aarhus: 5275 M. F. Madsen (overfl. til Arbejdsmandsforb). Esbjerg: 6429 Herman Lorenzen til Kolding (arbl.), 3409 Alfr. H. Dixen til Haderslev (arbl.). Kolding: 1615 Børge Mortensen paa Rejse. Nyborg: 3821 Oskar F. Andersen paa Rejse. Nykøbing F.: 4310 Broder Brodersen til Næstved i Pl.

**Udmeldt.**

Horsens: 3736 Ths. Knudsen (Bogtrykker).

**Annullerede Udslettelser.**

København: Trykker 1957 Kesselhahn (Arnskov), Sætter 3037 O. Nielsen (Fr. Jensen), 768 Sætter Seeger (S. L. Møller), 603 Hartmann (Weiss).

## KLUB-ANNONCER

TYPOGRAFERNES SANGFORENING

*Søndag den 12. August:* Start fra Raadhuspladsen Kl. 9½ (Dragespringvandet).

*Fredag den 17. August Kl. 8:* Sangøvelse, Nørresøgade 27 A.

Nye Medlemmer sættes paa Stemme. *Styrelsen.*

Søndag den 12. August.

**Badetur til Dragør.**

Bemærk: Glyptoteket Kl. 9

E. L. GUMMIVALSER
by Goodyear License er dansk Arbejde
og Goodyears berømte Kvalitet .. .. ... ...
ERIK LEVISON'S Gelatine og Gummivalse Støberier

GUTENBERG-KORET

Sangøvelserne begynder Mandag den 13. August Kl. 20 30.

## ANNONCER

### Maskinsætter,

dygtig og erfaren, kendt med saavel Linosom Intertype, søger Plads straks eller senere. Billet mrkt. »111« modtager Ekspeditionskontoret.

### Faktor.

Dygtig Sætter-Trykker, som har drevet selvstændig Virksomhed i 9 Aar, søger Plads som Sætterfaktor, evt. Sætter-Trykker, straks eller senere. Tilbud i Billet mrkt. »109« til Ekspeditionskontoret, hvorefter nærmere Oplysninger kan erholdes.

### Rejs til Høve Strand

*(forhen Typografernes Sommerhus)*

● Alle Typografer kan faa Pension fra 12. August for Kr. 3.50 pr. Dag; fra 1. til 12. August Kr. 5.00. — Den store Veranda er Opholdsstue. Stor Pavillon med Klaver. Elektr. Lys. 2 store Spisestuer. 1ste Kl. Pension garanteres. Husk Gæsterne kan hentes og bringes pr. Bil: 4 Personer 25.00 og 6 Personer 30.00 Kr.

Ærb. Fru SIGNE LARSEN
**Pension Sejerøbugten, Asnæs, Tlf. Vig 137 x.**

### Bogtrykkeri sælges

omgaaende, grundet paa Overgang til anden Livsstilling. Fin Kundekreds. — Kan købes for en rimelig kontant Betaling. Virkelig interesserede bedes indlægge Billet mrkt. »112« til Ekspeditionskontoret inden 8 Dage.

### 3 Intertype-Støbeforme,

fransk Højde, sælges billigt. Billet mrkt. »110« modtager Ekspeditionskontoret.

### Bogtrykkeri.

Et mindre (Akcidens) sydl. Jylland, er snarest til Salg. Grundet større Trykkeris Overtagelse. Billet mrkt. »108« modtager Ekspeditionskontoret.

TANDLÆGE VIGGO JENSEN
KLAREBODERNE 2 II, HJ. AF KØBMAGERGADE 40
KONSULTATIONSTID FRA 10—7
ONSDAG OG LØRDAG FRA 10—3½
TELEFON 15868

FRITZ MÜLLER
*Grafisk Fagforretning • Landskronagade 61*
Skrift, Messinglinier, Blindmateriel
Alle tekniske Artikler for Faget, Maskinbaand, Værktøj
Repræsentant for: Danske Farve- og Lakfabriker
Telf. Centr. 10 291

FAENZA
FREDERIKSBORGGADE 46
GODE IDEER TIL GAVER I SØLV, LÆDER O. M. A. BILLIGE PRISER
KOLLEGER 10 %

GRAFISK COMPAGNI
CENTRAL 777 - 14577 - 11395
*EGET SKRIFTSTØBERI - GRAFISK FAGFORRETNING*
*ALLE MASKINER OG MATERIALER FOR DE GRAFISKE FAG*
●
KOMPLETTE TRYKKERIER LEVERES I ALLE STØRRELSER

CONTRASOL-FARVER
Drøjere
Renere
Ultra lysægte
Bedre
Intensive
Nye Farver
fra DRUBIN

Redaktør: FR. NIELSEN, Egøjevej 3, Køge. - Telefon 533.

Ekspeditør: KARL SØRENSEN, Vestergade 5, 1. Sal, København K.

Abonnement gennem Postkontorerne 1 Kr. 50 Øre Kvartalet.

Annoncer 35 Øre pr. Petitlinje (pladss. Medl. 25 Øre). 26 Gange og derover Rabat.

Trykt i Industri-Trykkeriet, København.

# TYPOGRAF-TIDENDE

ORGAN FOR DE TYPOGRAFISKE ARBEJDERES INTERESSER

NUMER 33 KØBENHAVN DEN 17. AUGUST 1934 61. AARGANG

## KLIENTELLET VENTER!

Hos alle Mennesker er der Lyst til at have noget at virke med; men for de allerfleste er det ogsaa en Nødvendighed.

Man glæder sig derfor ved at læse, at »Arbejdsløsheden i de fleste Lande er i Aftagende allerede i de tre sidste Maaneder i forrige Aar og at denne nedadgaaende Tendens vedvarer«. Det er som om den lyse Dag atter er ved at bryde frem, som om Solen atter efter et langvarigt Mørke vil stige op over Horisonten med sin lys- og livgivende, sin varmende Kraft. Tør vi nu tro paa dette? Er det ikke Nordlysets flammende, men kølige Skær, der fikserer En? Mistroisk og tvivlende er man jo blevet.

Og Tvivlen synes ogsaa at have nogen Berettigelse, naar man læser, »at Antagelsen af nye Arbejdere navnlig kan føres tilbage til Rustningsindustrien og Dumping«, og »at Igangsættelsen af Arbejde . . . ikke er et Led i national Planøkonomi, men nærmest maa betegnes som Lappeværk«. Der er i dette ligesom et Varsel om et kommende Uvejr. Der samler sig ildevarslende Skyer i Horisonten, der dækker for den længselsfuldt ventede, opadgaaende Sol.

Holder vi os indenfor vore egne Landegrænser, viser Arbejdsløshedstallene ogsaa en nedadgaaende Tendens, men Nedgangen synes ikke at være af den Beskaffenhed, at man med nogen Rimelighed kan slutte, at Arbejdsløsheden indenfor et nogenlunde kort Tidsrum vil naa til et antageligt Minimum.

Skønt man ikke af de offentliggjorte Publikationer kan se, hvor Nedgangen i Arbejdsløsheden væsentlig finder Sted, tager man næppe fejl, naar man mener, at denne findes i de ufaglærtes Grupper, og da disse Gruppers Arbejde er afhængigt af saa mange forskellige Forhold, tør man ikke tro paa en altfor lang Varighed dèr, hvis Nedgangen ikke samtidig viser sig indenfor den øvrige Arbejderstand.

Landbruget, der tidligere havde Brug for en hel Masse Arbejdere, er nu saa mekaniseret, at dets Forbrug af menneskelig Arbejdskraft er blevet mindre, ja, at denne kun paakræves visse korte Perioder af Aaret. Stat og Kommuner sætter ekstraordinære Arbejder i Gang for at hjælpe paa Arbejdsløsheden, men hvorlænge kan man vedblive med det? Der er vel Grænser for, hvor meget man kan dreje Skatteskruen, inden den gaar over Gevind! Transportarbejderne er afhængige af Omsætningsforholdene, der i Øjeblikket er stærkt afhængige af Omverdenens Restriktioner.

Og ser man paa Tallene for de faglærtes Vedkommende, er Nedgangen i Arbejdsløsheden i det store og hele ikke af en saadan Beskaffenhed, at man deraf kan slutte sig til en lysere Fremtid indenfor et kort Aaremaal.

Skyerne hænger ogsaa truende over vort lille Land.

— Og hvordan er det indenfor vort Fag? Ja, der er Forholdene ikke et Spor anderledes, maaske værre. Nedgangen i Arbejdsløsheden er her fra Slutningen af Februar til Slutningen af April 117 for hele Landet; men endnu paa dette Tidspunkt var der 968 ledige.

Selv om man nu vil paastaa, at andre Fag har en lige saa høj Ledighedsprocent, saa maa man dog indrømme, at den er alt for høj. Selv en Mand som Hjalmar Gammeltoft indrømmede dette i sit Radioforedrag om Tekniken og Arbejdsløsheden.

Hvis nu Arbejdsløsheden var jævnt fordelt over Fagets samtlige Medlemmer, vilde det betyde ca. 65 Dages Arbejdsløshed om Aaret for hver Arbejder under de vanskelige Forhold, et Faktum, som man daarligt nok tør lade de heldigtstillede tænke paa.

Nu er Forholdet imidlertid, at det er de samme Kolleger, der stadig maa staa for Skud, og man vil kunne forstaa, at de føler sig som mindreværdige, som skubbet udenfor, kun brugbare, naar ingen anden kan skaffes. I Virkeligheden er deres Menneskeværdi ikke ringere, og de har samme Ret til Arbejde, samme Ret til Livsgoderne som ethvert andet Samfundsmedlem.

En mørk og kold Dæmon ruger over Samfundet, og selv de mest ydmyge og hede Bønner til Hvide Krist vil vise sig uvirksomme. Her maa Mennesker selv finde Vej og Midler. Desværre

synes vore Ledere og Førere at være hildede i en vis Passivitet overfor dette Spørgsmaal; i hvert Fald synes de at gemme Interessen derfor hos sig selv.

Bevares! Man er fuldstændig klar over det uheldige i Arbejdsløsheden baade for den enkelte og for Samfundet, og man er ogsaa klar over mange af Aarsagerne dertil. Naar nu dette er Tilfældet, skulde man tro, at der kunde findes Midler derimod. Arbejdsløsheden er jo ikke et helt ukendt Sygdomsfænomen i Samfundslegemet, saa der maa jo være opsamlet Erfaringer, der nu kunde komme til Nytte. Men nej! Man lader staa til og lader Sygdommen skøtte sig selv.

Det er selvfølgelig ogsaa det letteste, men kan det ikke fremkalde Komplikationer? — For godt og vel hundrede Aar siden optraadte her i Landet i titusindvis af Tiggere, der paa denne Maade opretholdt Livet ikke alene for sig selv, men ogsaa for deres Familie — delvis med Myndighedernes Billigelse — til Skade for Landets Omdømme og for den almindelige Kultur. Ganske vist var det uheldige Forhold for et andet Befolkningslag, der afstedkom disse Forhold, men der er vel ikke noget i Vejen for, at Arbejdsløsheden nu kan give sig samme Udslag, om ikke der snart gribes afgørende og fast ind mod de for saa mange Medmennesker ulidelige Forhold. I hvert Fald maa man med alle Midler bekæmpe Fremkomsten af en »Folkefjende«-Kaste.

Naar en Læge staar overfor et Sygdomstilfælde, søger han gennem Symptomerne at naa til Erkendelse af Sygdommens Art. Han kender da Aarsagerne dertil og benytter de Midler, der er brugbare i det paagældende Tilfælde. Men den videnskabeligt indstillede Læge nøjes ikke hermed. Han søger stadig andre Midler til Helbredelse, der lettere og usvigeligere fører til et heldigt og lykkeligt Resultat.

Vore Førere og Ledere bør være som Læger overfor Samfundets Brøst, komme til Erkendelse af disses Aarsager og ikke alene benytte de allerede kendte Midler til Helbredelse, men ogsaa eksperimentere sig frem til lettere og hurtigere at stoppe Ondet, helst i dets Frembrud.

Som Arbejdsløsheden nu har udviklet sig, har den næsten faaet en kronisk Karakter, og hvis ikke andre Komplikationer skal støde til, maa der handles hurtigt. De Herrer, der i saa mange Aar har beskæftiget sig med dette Spørgsmaal, maa blive sig deres Ansvar bevidst. Nu er det Besøgstid.

Klientellet venter i Spænding. *1138.*

## EMIL SELMARS MINDE

Det blev ikke *Emil Selmar* forundt at opleve sin 80 Aars Fødselsdag den 3. Juni i Aar. Forinden indhentede Døden ham.

Paa sit Omraade har Emil Selmar ydet en Indsats som kun faa. Fra hans Haand foreligger talrige Afhandlinger, der vil sikre ham et smukt Eftermæle i Faglitteraturen. Eleverne fra Fagskolen for Boghaandværk, hvor han virkede som Lærer i 26 Aar, vil mindes ham som den alvorlige, samvittighedsfulde Vejleder.

Mange er Emil Selmar Tak skyldige, og naar vi undertegnede har taget Initiativet til at rejse ham en *Mindesten* paa Graven i Gentofte, tror vi at kunne regne med saa virksom en Bistand, at det yderligere bliver muligt ved *Fagskolen* at oprette et *Legat*, der skulde bære hans Navn.

Der udsendes i denne Tid til alle Fagfæller Landet over, Mestre og Svende, Lister til Indsamling i dette Øjemed.

*P. Busch*, Bogtrykker,
Formand for Dansk Provins-Bogtrykkerforening, Aarhus.

*Chr. Christensen*, Bogtrykker,
København.

*Svend Dahl*, Overbibliotekar,
Universitetsbiblioteket, København.

*Sigv. Hellberg*,
Formand for Dank Typograf-Forbunds Københavns-Afdeling.

*F. Hendriksen*, Xylograf,
København.

*Louis Henius*, Administrator,
Berlingske Tidende, København.

*Louis Høier*, Bogtrykker,
Ringkøbing.

*Holger Meyer*, Bogtrykker,
Formand for Fagskolen for Boghaandværk, København.

*Alb. Olsen*, Bogtrykkeribestyrer,
Forlagstrykkeriet (Gyldendal), København.

*Johan Olsen*, Bogtrykker,
Det Berlingske Bogtrykkeri, København.

*C. Pedersen*, Redaktør,
Formand for Organisat. af Bladudgivere i Provinsen, Nykøbing F.

*Carl S. Petersen*, Overbibliotekar,
Det kgl. Bibliotek, København.

*Jul. Schrøder*, Folketingsmand,
Formand for Dansk Typograf-Forbund.

*Olaf Strandberg*, Bogtrykker,
Formand for Københavns Bogtrykkerforening, København.

*Niels P. Thomsen*, Bogtrykker,
Holstebro.

*Erik Zahle*, Museumsinspektør, Magister,
Formand for Forening for Boghaandværk, København.

## TYPOGRAFERNES FAGTEKNISKE SAMVIRKE

Fra den Dag, man kommer i Typograflære, har man som Regel de allerbedste Ønsker om at komme til at gøre god Fyldest som en flink Elev i Faget. Og man opdager da snart, at de i Skolen tilegnede Kundskaber er ret mangelfulde overfor de Krav, der stilles til en blot nogenlunde moderne Typograf. Vel ydes der da god Hjælp fra Lærekammeraters og Svendes, ja, i enkelte Tilfælde vel ogsaa fra Principalernes Side for saa vidt vedkommende er faglært, men dog maa man søge sin tekniske Skole med eventuel Fagklasse til

## MALMÖ-BESØGET 2. SEPT.

Nu er *Ekstrafærgen* reserveret os. Sejltur over Sundet helt paa eget Skib, med Restaurant ombord, med Sangkor, Musik, Dans. For 2 Kroner pro persona (heri ogsaa inkluderet Ekstratog fra Hovedbanegaarden over Nørreport, Østerport til Færgen og retur om Aftenen).

Samvær med Malmö-Kollegerne ved 25-Aars-Mindet om den svenske Storstrejke 1909, et Samvær i Alvor og i kammeratligt Broderlag. Fælles Spisning, først af den medbragte Mad, hvor kun Drikkevarer skal betales, og senere den store Spisning à 2,50 Kr. pro persona. (stort Smörgåsbord, varm Ret, Øl eller Mælk, Dessert) Spirituosa og Kaffe betales ekstra, men Drikkepenge og Garderobe er indbefattet i de 2,50.

For et begrænset Antal Deltagere kan arrangeres Auto-Rundtur à 50 Øre.

— — —

En saadan Tur vil selvsagt kalde mange Deltagere frem (flere end der kan rummes ombord i Færgen, kan dog ikke indtegnes), og Malmö-Kollegerne venter stor Deltagelse herfra.

*Men nu maa man melde sig!* Billetsalget aabnes *i Dag, Fredag, Kl. 12 Middag.* Man kan købe Billetter enkeltvis, eller fra det paagældende Trykkeri sende Bud efter det ønskede Antal Billetter (saa mange Rejsebilletter, saa mange Autobilletter og saa mange Spisebilletter). *Billetterne betales ved Afhentningen.*

Billetter bedes købt *senest Onsdag den 22. ds.*, da vi til den 23. skal vide Besked med Antallet af Deltagere. Maaske kan enkelte Billetter erholdes efter nævnte Dag, men vi beder alle, der vil deltage, om at købe Billetterne senest paa Onsdag den 22.

*Styrelsen.*

---

videre Uddannelse, og her ofres fra mange Sider meget paa at tilrettelægge alt paa bedste Maade for den unge Kollega — men Selvhjælp og god Vilje maa der til ved grundig Tilegnelse af Stoffet, der arbejdes med, hvis man vil naa at kunne gøre Fyldest paa sin Arbejdsplads senere hen, naar Kravene stilles til Arbejderen.

Men vort Fag er i stadig Udvikling, og der maa paa mange Maader bringes Ofre for at kunne følge med Tiden. Det har flere af de mere fremskredne, offervillige Kolleger forlængst indset, og derfor har f. Eks. Charles Moegreen for flere Aar siden optaget et stort Arbejde ved Dannelsen af »Skandinaviske Typografers faglige Ring« med Rundsending af Materiale af forskellig Art til interesserede Kolleger i de nordiske Lande aldeles gratis mod Betaling af Porto for Videresendelsen. Det skal Charles Moegreen her bringes en varm Tak for fra en af hans mange »Abonnenter«.

Imidlertid blev »Typografernes fagtekniske Samvirke« dannet ved Samarbejde med Bog- og Akcidenssætterklubben i København og med Kolleger som K. A. Jørgensen (Formand), I. Gärtner (Kasserer) og Charles Moegreen (Sekretær og Bibliotekar) i Spidsen ført videre til at omfatte hele Landet, saa Kolleger og Lærlinge mod et Kontingent af henholdsvis 150 og 75 Øre pr. Kvartal kan slutte sig til og blive medinteresseret i de Rørelser, der er oppe med Hensyn til fagtekniske Fremskridt og ved Selvhjælp dygtiggøre sig i det Fag, han nu engang ved Skæbnens Spil er blevet tilknyttet og maa være paa Højde med for at kunne fylde sin Plads eller endog naa videre frem i Faget, end hans Plads i Øjeblikket kræver.

Naar »Typografernes fagtekniske Samvirke« nu har virket i godt 1 Aar og vel nok de fleste Kolleger og Lærlinge samt andre i Faget har stiftet Bekendtskab med denne Nydannelse indenfor vort Fag ved Foredrag, Udstillinger o. s. v., var det ønskeligt, om alle vilde have Øjnene aabne for, hvad der kunde naas herigennem, hvis langt flere end de ca. tusind Medlemmer vilde slutte op i Rækkerne og bringe det økonomiske Offer, som der kræves, og være med i Arbejdet for vort gode, gamle Fags videre Udvikling.

Vel har vi nu dygtige og interesserede Kolleger, som indenfor Brancheklubberne udfører et stort og godt Arbejde paa sin Vis, men »Fagteknisk Samvirke« kan blive den Kilde, vi alle øser af til faglig Dygtiggørelse gennem Fremskaffelse af det forskelligartede Materiale fra alle Lande, som har noget godt og nyt at byde paa for interesserede indenfor vort Fag, ved Rundsending af fremkomne Tryksager, ved stadig Fornyelse af Biblioteket for Faglitteratur, Udstillinger, Skitseringskursus, Farvelære, Studiekredse o. s. v.

Den uegennyttige Offervillie, som er vist fra Stifternes Side, bør belønnes med den størst mulige Tilslutning fra alle Kredse indenfor vort Fag ved forøget Tilslutning til de over hele Landet dannede Kredse og Grupper, som giver enhver nærmere Oplysning, da vi derigennem gavner os selv og bidrager til at skabe »nyt Land« for vort Fag ved Fremstilling af smukke og tidssvarende Tryksager til Glæde for os selv og til Gavn for vore forstaaende Principaler og sidst — men ikke mindst — vort Fags Kundekreds.

Da nu alt er tilrettelagt paa en Maade, saa vi alle kan være med i Arbejdet, bør det ikke om nogle Aar kunne siges, at vi forsømte vor Besøgelsestid ved ikke at deltage i den fagtekniske Bevægelse, som er oppe i Tiden, men derimod maa vi alle slutte op i Rækkerne og være med at udnytte de Muligheder, som her bydes os i fagteknisk Henseende fra de mere fremskredne Kollegers Side, og hvorfor de fortjener vor bedste Anerkendelse og Tak!

Med koll. Hilsen

*Chr. Jensen Petersen.*

---

## FRA DEN ØVRIGE VERDEN

**Krav om Nedskæring i Jugoslavien.**

I Jugoslavien oprettedes som bekendt i sin Tid en særlig Tarif for Omraadet Slovenien. Denne Tarif udløb den 30. Juni og Forhandlingerne om dens Fornyelse er afbrudt, thi Arbejdsgiverne har foreslaaet ganske betydelige Forringelser og er fast besluttet paa at føre deres Forslag igennem. Disse Forringelser angaar hovedsagelig de samme Punkter, som den øvrige Del af Landet maatte tage imod for to Aar siden.

Arbejdsgiverne forlanger bl. a. de betalte Fridage nedsat fra 15 til 5 uden nogensomhelst Kompensation, en yderligere Nedsættelse af Minimallønnen, skønt denne ligger 6 pCt. under Tarifen, og desuden en særlig følelig Nedskæring af Hjælpepersonalets Løn; endelig har Principalerne til Hensigt at foretage en Forringelse af Feriereglerne. Det maa befrygtes, at vore

sloveniske Kolleger ufrivilligt bliver drevet ud i Kampen, thi Arbejdsgiverne synes allerede længe at have forberedt en Kamp. Konflikten berører ca. 1000 Kolleger eller omtrent en Fjerdedel af hele det jugoslaviske Typografforbund.

Forbundets Stilling er ikke just gunstig, thi det sidste Aars Understøttelser har frembragt Underskud paa det løbende Regnskab, og Forbundets Reserver er bundet i Landsbanken og kan ikke frigives i Øjeblikket. For »Internationale« er Pengeveksling med Jugoslavien næsten umuliggjort, thi Valutabestemmelserne er netop for kort Tid siden skærpet, saa det maa haabes, at vore jugoslaviske Kolleger kun i yderste Fald har Brug for international Hjælp. Skulde imidlertid alle andre Forsøg paa at bevare den hidtidige Overenskomst uforandret glippe, vil Internationale gøre alt for at Forbundet kan undgaa en beskæmmende Kapitulation.

## STOCKHOLMS-BREV

Landstingsmannaval står för dörren. I dessa val skall också en del av förstakammarrepresentationen — de vilkas mandat utlöper under de närmaste fyra åren — få sin dom. Det är som bekant även indirekta val till vår senat. Men det är ej endast denna anledning, som ger valet stor rikspolitisk betydelse. Regeringsschefen har förklar, att regeringen fäster stort avseende vid valutgången; detta understrykes även i det socialdemokratiska valmanifestet. Partiet och regeringen behöver folkets stöd för att fullfölja sin »demokratiska folkpolitik«. Den politiska debatten får för var dag en allt mer demagogisk prägel. Såsom regeringsparti får det socialdemokratiska finna sig i att bliva angripet från alla de övriga partierna, vilka koncentrera sig på denne uppgift. »Det gäller att i tid bryta med regeringens finans- och arbetslöshetspolitik«, säger kritikerna, »ty annars är socialismen över oss!« Denna uppläggning är mycket grov demagogisk. Regeringens ekonomiska politik skiljer sig i princip ej från den krispolitik som föres i en rad andra länder alldeles oberoende av regeringens politiska färg eller landets statsskick. Det är också ganska visst, att en ny regering, baserat på ett sammansvetsat borgerligt block, inte under närmaste tiden kan företaga några större rubbningar i den hittills praktiserade politiken, ifråga om jordbrukspolitiken torde knappast några ändringar kunna ske, den liberala Dagens Nyheter må sedan predika frihandel hur mycket som helst. Vad den borgerliga oppositionen åsyftar är något helt annat: att med regeringsmakten i sin hand på olika fronter gå till attack mod den svenska arbetareklassens levnadsstandard. Främst genom en reaktionär fackföreningslagstiftning. »Valet står mellan *socialistisk planhushållning* och *fritt näringsliv*, baserat på sunda ekonomiska principer«, påstår borgarbladen. Inget påstående kan emmellertid vara falskare; stridan gäller icke den socialistiska planhushållningen. Statsministern har för övrigt uttryckligen förklarat, att den nuvarande krispolitiken kommer att avvecklas i den mån konjunkturförbättringen bestämmer. Den avgörande kampen om socialistisk planhushållning har ännu inte på allvar börjat, den förutsätter ett övertagande av staten och dess viktigasta maktmedel: bank och kreditväsendet.

*

Samarbetskommittén mellan den reformistiska arbetarerörelsen i Danmark, Finland, Island och Sverge har årsmöte i Stockholm den 17 och 18 augusti. Partiet och Landsorganisationen i Norge kommer vid detta tillfälle att låta sig representera och förmodligen föra fram sina synpunkter för ett deltagande i det nordiska samarbetet. Svenska Lansorganisationens officiella tidskrift förutsätter i sina reflektioner om möjligheten för ett enande, att det träffas någon överenskommelse angående den norska arbetarerörelsens förhållande till den Socialistiska arbetareinternationalen och Fackföreningsinternationalen.

Stockholm, den 3 ugusti 1934. *H. L—m.*

## MOD TUBERKULOSEN

Henvendelse til Provinsens Typografer fra »Nationalforeningen til Tuberkulosens Bekæmpelse«.

Den i København paabegyndte Tuberkuloseundersøgelse blandt Typografer vil i de kommende Maaneder blive fortsat i Provinsen. Nationalforeningen har Grund til at takke de Typografer, som vi hidtil har henvendt os til, for den Interesse og Forstaaelse, som det store Flertal har vist Sagen, og vi haaber ogsaa i Fremtiden at finde saadan Imødekommenhed, at Undersøgelsen kan give frugtbare Resultater.

Arbejdet begyndes i disse Dage i Hjørring og vil derefter blive fortsat ned igennem Jylland. For at gøre Undersøgelsen saa værdifuld som muligt for den enkelte, vil Tuberkulinprøven i vid Udstrækning blive suppleret med Røntgenundersøgelse af Lungerne.

Om Formaalet med Undersøgelsen henvises til Typograf-Tidende Nr. 8, 1934, og skal tilføjes nogle orienterende Oplysninger. Der dør her i Landet hvert Aar ca. 2500 Mennesker af Tuberkulose, og dette store Tal er saa meget desto sørgeligere, som Halvdelen af disse døde er unge Mennesker i Alderen 15—35 Aar. Der er ingen Tvivl om, at Tallet kan bringes betydeligt ned, blot der ofres det nødvendige Arbejde derpaa, og Maalet maa være, at Tuberkulosen helt forsvinder fra Samfundet.

Intet Menneske faar Tuberkulose uden at være blevet smittet (med Tuberkelbaciller), og det er derfor saa lige til, at Hovedopgaven bliver at forhindre Smitte. Men det ulykkelige er, at der kan gaa flere Maaneder, før Mennesker med smittefarlig Tuberkulose selv mærker, at de er blevet syge, og i disse Maaneder kan de uden at vide det smitte en Række andre Mennesker. Lykkes det Samfundet at finde Smittekilden rettidigt, kan vedkommende selv tage Forholdsregler, saaledes at han for det første faar de bedste Chancer for hurtig og fuldstændig Helbredelse og for det andet undgaar at smitte andre.

Naar Arbejdet herpaa kommer rigtig i Gang Landet over, vil Mennesker kunne spares for megen Sorg og Ulykke, og Samfundet for mange Penge.

Denne Undersøgelse er et Led i de grundlæggende Arbejder, og ved at deltage i den gør enhver baade Samfundet og sig selv en Tjeneste. Ingen bør undslaa sig, fordi de mener, at Undersøgelsen ikke har personlig Betydning for dem, for det har den allerstørste Interesse for Samfundet, saavel som for den enkelte, at *alle* deltager.

Hjørring, August 1934. *Egis Groth-Petersen,* Læge.

— — —

Til ovenst. ønsker vi kun at tilføje, at Forbundsstyrelsen har anbefalet Kollegerne at stille sig velvilligt over for disse Undersøgelser.

*Forretningsudvalget.*

# KØBENHAVNS AFDELING

## Regnskab for April Kvartal 1934.

INDTÆGT:

**Beholdning den 1. April 1934:**

| | | |
|---|---|---|
| Sætterafdelingen | 69.379,41 | |
| Trykkerafdelingen | 4.185,68 | |
| Trykkernes Begravelseskasse | 8.410,96 | |
| Kvindeafdelingen | 1.277,68 | |
| Lokalkassen | 144.770,02 | |
| Det særlige Fond | 2.002,83 | |
| | | 230.026,58 |
| **Arbejdsløshedskassen og Reservefonden:** | | |
| Kontingent af heltbetalende | 102.627,20 | |
| do. af halvtbetalende | 9.915,20 | |
| do. af mdl. Hjælpearbejdere | 7.052,00 | |
| do. af Lærlinge | 400,70 | |
| Indskud | 215,00 | |
| Refunderet Understøttelse | 135,50 | |
| Tilskud fra Hovedkassen | 40.000,00 | |
| | | 160.345,60 |
| **Sygekassen:** | | |
| Kontingent | 51.790,90 | |
| Refunderet Understøttelse | 1.092,00 | |
| | | 52.882,90 |
| **Begravelseskassen:** | | |
| Kontingent | 4.309,15 | |
| Tilskud fra Hovedkassen | 1.847,10 | |
| | | 6.156,25 |
| **Lokalkassen:** | | |
| Kontingent af heltbetalende | 9.931,20 | |
| do. af halvtbetalende | 930,25 | |
| Administration fra Sygekassen | 450,00 | |
| do. fra Begravelseskassen | 200,00 | |
| do. fra Forbundet | 7.045,00 | |
| Refunderet af Arbejdsløshedsfonden | 3.238,64 | |
| do. af Københavns Kommune | 1.619,32 | |
| Andre Indtægter | 69,79 | |
| | | 23.484,20 |
| **Det særlige Fond:** | | |
| Bøder og Erstatninger | 690,77 | |
| Overskud fra Karneval | 1.073,71 | |
| | | 1.764,48 |
| Sætterafdelingen | 1.056,80 | |
| Trykkerafdelingen | 360,20 | |
| Trykkernes Begravelseskasse | 17,60 | |
| Kvindeafdelingen | 146,70 | |
| | | 1.581,30 |
| Balance Kr. | | 476.241,31 |

UDGIFT:

**Arbejdsløshedskassen og Reservefonden:**

| | | |
|---|---|---|
| Understøttelse paa Stedet à 4,00 | 27.412,00 | |
| do. à 3,50 | 6.216,00 | |
| do. à 3,25 | 299,00 | |
| do. à 3,00 | 22.605,00 | |
| do. à 2,75 | 3.833,50 | |
| do. à 2,50 | 5.757,50 | |
| Rejseunderstøttelse à 3,75 | 15,00 | |
| do. à 3,25 | 13,00 | |
| do. à 2,75 | 310,75 | |
| Fortsættelseshjælp à 4,00 | 6.544,00 | |
| do. à 3,50 | 896,00 | |
| do. à 3,25 | 243,75 | |
| do. à 3,00 | 9.828,00 | |
| do. à 2,75 | 877,25 | |
| do. à 2,50 | 1.032,50 | |
| Rejseunderstøttelse à 3,25 | 41,25 | |
| do. à 2,75 | 96,25 | |
| Udvidet Hjælp | 7.191,00 | |
| Hjælpekasseunderstøttelse | 25.171,25 | |
| Fortsat Hjælpekasseunderstøttelse | 13.033,25 | |
| Brændselshjælp | 12.780,00 | |
| Administration til Lokalkassen | 7.045,00 | |
| Indsendt til Hovedkassen | 9.104,35 | |
| | | 160.345,60 |
| Overført | | 160.345,60 |
| **Sygekassen:** | | |
| Pengehjælp à 6,00 | 32.916,00 | |
| do. à 3,00 | 7.935,00 | |
| Kontrol | 100,00 | |
| Lægehonorar | 23,00 | |
| Administration til Lokalkassen | 450,00 | |
| Indsendt til Hovedkassen | 11.458,90 | |
| | | 52.882,90 |
| **Begravelseskassen:** | | |
| Begravelseshjælp | 5.956,25 | |
| Administration | 200,00 | |
| | | 6.156,25 |
| **Lokalkassen:** | | |
| Lønninger | 6.155,00 | |
| Porto | 368,86 | |
| Tryksager | 721,95 | |
| Møder, Lokaleleje og Husleje | 666,44 | |
| Brændsel, Belysning og Rengøring | 498,53 | |
| Telefon og Telegrammer | 303,11 | |
| Overført til Sætterafdelingen | 1.056,80 | |
| do. til Trykkerafdelingen | 360,20 | |
| do. til Kvindeafdelingen | 146,70 | |
| Ekstra Hjælp | 544,00 | |
| Kontorartikler | 80,95 | |
| Bladhold | 33,40 | |
| Erstatning | 325,00 | |
| Fanen ved Begravelser | 129,00 | |
| Medhjælp | 608,60 | |
| Grafisk Revy | 174,55 | |
| Svendeprøvekommissionen | 1.425,00 | |
| Kommunelærernes Feriekolonier | 100,00 | |
| Kursus for Arbejdsløse | 800,00 | |
| Sagførersalær og Sagsomkostninger | 1.119,70 | |
| Børnenes Kontor | 100,00 | |
| Kontingent for Styrelse og Inkassatorer | 5 460,00 | |
| Andre Udgifter | 127,25 | |
| | | 21.305,04 |
| **Det særlige Fond:** | | |
| Ekstra Hjælp | 415,60 | |
| Udbetalt Overskud fra Karneval | 1.000,00 | |
| Efterbetalt Løn | 37,00 | |
| Refunderet Arbejdsløshedskassen | 63,00 | |
| | | 1.515,60 |
| Sætterafdelingen | 1.056,80 | |
| Trykkerafdelingen | 360,20 | |
| Trykkernes Begravelseskasse | 100,00 | |
| Kvindeafdelingen | 546,70 | |
| | | 2.063,70 |
| **Beholdning den 30. Juni 1934:** | | |
| Sætterafdelingen | 69.379,41 | |
| Trykkerafdelingen | 4.185,68 | |
| Trykkernes Begravelseskasse | 8.328,56 | |
| Kvindeafdelingen | 877,68 | |
| Lokalkassen | 146.949,18 | |
| Det særlige Fond | 2.251,71 | |
| | | 231.972,22 |
| Balance Kr. | | 476.241,31 |

København, den 18. Juli 1934. *O. A. Lundin.*

Revideret den 19. Juli 1934.

*Carl Christoffersen. Niels Nielsen. N. M. Nielsen. Carl Schnoor.*

# GENERALFORSAMLINGER

## Holbæk Lokalafdeling

afholdt ordinær kvartaarlig Generalforsamling Lørdag d. 14. Juli. Dirigent *C. A. Schmidt*, Sekretær *Alfr. Christensen.*

Under Beretningen omtalte *Formanden* Fagmødet i Roskilde, hvori 8 Kolleger fra Afdelingen havde deltaget, samt omtalte den nye Tarif, hvorom der førtes en kort Forhandling. Arbejdsløsheden i Afdelingen var den mindste, der havde været i mange Aar.

Derefter oplæstes Regnskabet. Hovedkassen balancerede med 4009 Kr. 30 Øre og Lokalkassen med 596 Kr. 57 Øre.

Til Bestyrelsen genvalgtes *N. P. Poulsen* og *Alfr. Petersen.*

Revisor: *Chr. Engelhardt*, Revisorsuppleant: *Johs. M. Andersen*. Fanebærer: *Holger Frederiksen*. Til Svendeprøvekommissionen nyvalgtes *Johs. Jensen* i Stedet for Carl Nielsen, der nægtede at modtage Genvalg.

Et Andragende fra D. S. U. om Tilskud forkastedes med 5 St. mod 4. — Arbejdernes Oplysningsforbund bevilgedes 25 Kr., hvorefter Generalforsamlingen sluttede med Vedtagelse af Lokaleleje.

## FAGSKOLE-UDSTILLINGEN

Som meddelt aabnes Fagskole-Udstillingen i *Odense* den 26. ds., og er derefter aaben i de to følgende Aftener. Aabningen sker Kl. 10½ Søndag Fmd. den 26. ds., og denne Dag er Udstillingen aaben til Kl. 6 Aften. Efter Aabningen holdes et kort orienterende Foredrag, dels om Fagskolebevægelsen, dels om Udstillingen. Mandag og Tirsdag er Udstillingen i Odense aaben fra Kl. 6—9 Aften. Den holdes i Teknisk Skoles Festsal, 2. Sal tv.

Derefter gaar Udstillingen til *København*, hvor Københavns Bogtrykkerforening forestaar Arrangementet, og Udstillingslokalet bliver Teknologisk Institut, hvor Fagskolen for Boghaandværk har sine Lokaler, men herom vil Bogtrykkerforeningen selv give nærmere Oplysninger. Udstillingen vil formentlig kunne afsendes fra København den 17. September.

Der er ialt ca. 2,500 Tryksager fra ialt 21 deltagende Skoler og Fagklasser. Disse er: *Danmark:* København, Rønne, Hillerød, Næstved, Nykøbing F., Nakskov, Odense, Sønderborg, Kolding, Esbjerg, Vejle, Horsens, Randers, Aarhus og Aalborg. *Sverige:* Stockholm, Upsala, Göteborg og Malmö. *Norge:* Oslo og Trondheim. Man forstaar heraf, at Tryksager etc., der fremlægges af de forskellige Skoler, giver et klart Overblik over de typografiske Fagskolers og Fagklassers Virke og Virkemaade i hele Norden. Det er derfor ønskeligt, at den kommer ud i Landets forskellige Byer og bliver set af saa mange som muligt. Fra nogle Byer er der allerede kommet Anmodning, — men fra de fleste ventes der endnu. De kommer jo nok, men da der ikke kan tages definitiv Bestemmelse om Ruten før alle er inde, fastsættes *den 8. September som sidste Dag*. Anmodninger, der kommer efter denne Dag, maa vente til den fastlagte Rute er passeret.

Jeg gør opmærksom paa, at der ikke er andre Udgifter forenede med Udstillingen *herfra* end Udgiften til Fragt til næste By. (Med Materialet vil følge en Fortegnelse, der angiver Byen, det skal sendes til, samt Adresse). Muligvis bliver der 1 à 2 Vinkurve som Emballage. Man bedes være forsigtig med Emballagen og med Indholdet. Alle, der ønsker Udstillingen, bedes opgive tydelig Adresse, hvortil den skal sendes. Jeg tænker mig, at man ved Henvendelse til Tekniske Skoler kan faa gratis Lokaler.

Saavidt det er muligt, — men noget bestemt Løfte herom kan ikke gives nu — vil der ved Udsendelsen blive taget Hensyn til, hvis Udstillingen ønskes en bestemt Dag. Men det billigste, hvad Fragten angaar, er sikkert at sende Samlingen fra en By til den nærmeste By. Desuden: naar der ogsaa regnes med de tekniske Skoler, vil der sikkert altid kunne paaregnes Lokaler. Jeg beder derfor Skolernes Lærere, Lokalafdelingernes Formænd og muligvis Bogtrykkerne *i Forening* tage sig af Sagen. Dette er nemlig ikke en speciel Typograf- eller Principalsag — det er alle Fagets Udøvere, det gælder. Følg Eksemplet fra Odense.

Fra København vil Udstillingen gaa til *Rønne* og derfra videre til sjællandske Byer o. s. v. Men Datoen kan endnu ikke opgives, hvorfor de, der ønsker den, bedes meddele dette saa hurtigt som muligt. Først gaar hele Samlingen ud, derefter kan den deles i en større og en mindre Udstillingspakke.

Det er Ungdommens Arbejde, Ungdommens faglige Muligheder, der kalder. Der bør ikke kaldes forgæves paa de ældres Interesse herfor.

Odense, 10. August 1934. *L. Chr. Nielsen.*

## SMAAT FRA NÆR OG FJERN

**J. C. Christiansen død.** 77 Aar gammel er vor Kollega, *J. C. Christiansen* forleden afgaaet ved Døden. J. C. var født i Jylland, men kom i 90'erne til Hovedstaden. I nogle Aar i Begyndelsen af Aarhundredet sad han i Styrelsen for Den typografiske Forening og var op gennem Aarene stadig interesseret i Fagforeningsspørgsmaal. J. C., som i en lang Aarrække arbejdede i Centraltrykkeriet, satte i 1927 Vinkelhagen fra sig og gik paa Aldersrente. Begravelsen fandt Sted i Onsdags fra Frelsers Kirke, og ved hans blomstersmykkede Kiste vajede vor Fane.

**Malmö-Turen.** Læs de nærmere Meddelelser paa 3. Side.

**Udflugt.** Firmaet C. Schønemann, Nyborg, havde Søndag den 12. August inviteret hele sit Personale paa en Udflugt. Der startedes fra Nyborg pr. Biler Kl. ca. 10, og Turen gik først til Lundeborg, hvor Frokosten blev indtaget, og nogle tog sig en Svømmetur i Bæltet. Kl. 3 kørtes fra Lundeborg til Svendborg, hvor Firmaet var Vært ved Eftermiddagskaffen, der blev serveret paa det smukke Christiansminde Badehotel. Kl. 8 om Aftenen var der en yderst vellykket Souper, hvor Firmaet ligeledes var Vært. Ved Bordet blev der talt for det gamle Firma og sunget nogle i Dagens Anledning skrevne Sange. Ud paa Aftenen blev der serveret Forfriskninger for Personalet. — Vi vil gerne her igennem sige Firmaet Tak for den dejlige Tur og haabe, at den maa være medvirkende til, at der altid kan bestaa et godt Forhold mellem Firmaet og dets Arbejdere. *En Deltager.*

**Typografernes Sangforening** begynder i Aften paa den 89. Sæson og indbyder Kolleger med Interesse for Sang til at være med. Sanglokalet er Nørresøgade 27 A, og Koret dirigeres som sædvanlig af Hr. Tiemand Sandorff.

**Et længere Svar** fra Bebel Sørensen til Louis Møller har atter maattet udskydes af Mangel paa Plads.

**Skal du med til Malmö?**

**Saa meld dig nu!**

## DANSK TYPOGRAF-FORBUND
### BOGTRYKFAGETS ARBEJDSLØSHEDSKASSE
### VESTERGADE 5, 1. SAL, KØBENHAVN K.

**Kontorerne**
er aabne for Ind- og Udbetaling fra 1—3, *Lørdag 11—1.* samt *Fredag* og *Mandag Aften Kl.* 5—6½. Telefon 4331.

**Formanden**
træffes som Regel til samme Tider. Telefon 13,331.

**Anvisningskontoret**
Telefon 4331. Før Kl. 9 Form. og efter 6 Aften gennem Ryvang 1683. Telegramadr.: Typforbundet, København.

**Kvindeafdelingens Formand,**
Fru Alfrida Andersen, træffes indtil videre første Mandag i hver Maaned Kl. 5—6 paa Kontoret, Vestergade 5.

## FORENINGSMEDDELELSER

**Tilskud fra Hovedkassen**

er efter lovformelig Begæring tilsendt følgende Afdelinger:

2. August: Hjørring 300,00, Nyborg 300,00; 8. August: Aarhus 1000,00, Haderslev 300,00, Rudkøbing 150,00, Varde 500,00; 9. August: Frederikshavn 200,00, Silkeborg 300,00; 11. August: Skjern 100,00; 14. August: Lyngby 250,00.

København, den 14. August 1934. *Forretningsudvalget.*

**Nye Medlemmer.**

København: Trykker Haakon Harald Nielsen, udl. 6. 8. 34 hos Egm. H. Petersen (arb. s. St.). Trykker Erik Christiansen, udl. 6. 8. 34 hos Egm. H. Petersen (arb. s. St.). Trykker Svend Aage Andersen, udl. 1. 8. 34 hos Spuhr (arb. s. St.). Paal. Hertha Thøgersen Jensen, udl. 1. 8. 34 i Forlagstrykkeriet (arb. s. St.). Paal. Margrethe Zita Jensen, indtr. 11. 8. 34 (Baungaard). Paal. Nancy Hoffmann Larsen, indtr. 11. 8. 34 (Baungaard). Paal. Ida Hansen, indtr. 11. 8. 34 (Baungaard). Paal. Elly Westerberg, indtr. 11. 8. 34 (Baungaard). Paal. Lilian Aase Wulff, udl. 1. 8. 34 hos O. C. Olsen (arb. s. St.). Hj.arb. Niels Fr. Vilh. Andersen, indtr. 7. 8. 34 (Petersen & Lefevre).

Hillerød: Sætter Bernard Schou, udl. 9. 4. 26 i Hillerød Bogtr. (tidl. Medl.).

**Tiltraadte.**

København: 5704 Alfr. Olsen fra Kolding (arbl.), 3003 Knud Bratholm fra Rejse (arbl.), 4930 E. Rasmussen fra Odense (arbl.), 1615 Børge Mortensen fra Rejse (arbl.), 4175 Bernt Dahlberg fra Rejse (arbl.), 7491 Carl Hansen fra Rejse (arbl.), 6540 B. Emborg fra Slagelse (arbl.), 1429 Franz Persson fra Rejse (arbl.), 1091 H. C. Hansen fra Hillerød i Pl., 1913 Ernst Lundgreen fra Rejse i Pl., 6571 Ingv. Fr. Nielsen fra Svendborg (Dyva & Jeppesen), Hj.arb. N. Th. Andersen fra Søfyrbøderne (Tutein & Koch), Hj.arb. Henning E. J. Nielsson fra Lager- og Pakhusarb. (Egm. H. Petersen), 7805 S. Petersen fra Jord- og Betonarb. (Kjellin).

Aarhus: 2070 Inga Søndergaard (arbl.), 7546 Henry Holm (arbl.), 3874 Sigurd Mortensen (arbl.), 6742 C. Børge Jansson (arbl.), 6709 Sv. Aage Andersen (arbl.), 3602 Egon Bernandt (arbl.). Assens: 7374 Sv. Aage Carlsen (arbl.). Haderslev: 3409 Alfr. Hansen Dixen i Pl. i Rødding. Helsingør: 7088 Magni Andersen i Pl., 6417 Gerhard Sørensen (arbl.). Hillerød: 6908 A. P. Rasmussen i Pl. Holstebro: 3873 M. P. Madsen Dons (S. Sørens Bogtr.). Korsør: 6524 Kaj Hansen (arbl.). Vejle: 6029 Albert Haagensen (arbl.).

**Fratraadte.**

København: 6923 Kaj Hansen paa Rejse, 925 Carl Petersen paa Rejse, 4266 Carl Hansen til Næstved (arbl.), 1829 O. Tverskou paa Rejse, 1336 Carl Petersen paa Rejse, 7088 Magni Andersen til Helsingør i Pl.

Aarhus: 3249 Henning Andersen paa Rejse, 7993 Villy Olsen paa Rejse, 5707 P. Stoltenberg Petersen paa Rejse. Hillerød: 1091 H. C. Hansen til Kbhvn. i Pl. Kolding: 1728 Frantz Weisse til Kbhvn. (arbl.), 6429 Herman Lorenzen paa Rejse, 7698 Chr. Rich. Jørgensen til Odense (arbl.). Nyborg: 6151 Kai Hauer Jerløv paa Rejse. Ringkøbing: 6379 H. Jørgensen til Esbjerg (arbl.). Svendborg: 6571 Ingv. Fr. Nielsen til Kbhvn. i Pl.

**Udmeldte.**

Aarhus: 5323 Else Nielsen (fratr. Faget), 4901 Gyrithe Nielsen (fratr. Faget), 4925 Edith L. Petersen (fratr. Faget). Skjern: 6478 Sigurd Jensen (Bogtrykker).

**Udslettet.**

Kolding: 6740 Claudius Ahn (forsvundet).

**Annullerede Udslettelse.**

Ved en Fejlekspedition var 1957 Kesselhahn anført som udslettet for Restance i »Typ.-Tid.« Nr. 30.

**Døde.**

København: 8015 Jens C. Christiansen, 132 Th. Bruselius' Hustru, Emilie.

Aarhus: 4865 Anna J. Hansen.

## Pladstilbud.

I Henhold til Anvisningskontorets Regulativ, Punkt 7, gøres opmærksom paa, at ingen maa slutte bindende Aftaler om Pladstilbud, før Henvendelse er sket til Lokalkassereren i den paagældende By eller i København til Anvisningskontorets Bestyrer. Undladelse hera medfører Karantæne.

## Kontingent for 3 Dage.

*Paa given Foranledning gør vi opmærksom paa, at der skal betales Kontingent for 3 Dages Arbejde, naar disse falder indenfor Arbejdsugen Lørdag til Fredag.*

## FAGTEKNISK SAMVIRKE

**Meddelelse til Kredse og Grupper:**

**Rundsendingscentralens Adresse, Nørrevold 90, er ændret, og al Forsendelse af Bøger, Mapper o. s. v. sker fremtidig direkte til Bibliotekaren, O. Chr. Sørensen, Frederiksborgvej 168 [2] tv., København N.**

## KLUB-ANNONCER

Søndag den 19. August.

**Hillerød**

(Besøg paa Slottet)

Sct. Hans Torv Kl. 9

TYPOGRAFERNES SANGFORENING

*I Aften Kl. 8:* Sangøvelse. Nye Medlemmer sættes paa Stemme.

GUTENBERG-KORET

Ord. halvaarlig Generalforsamling afholdes Mandag den 3. September Kl. 21 [30], Slotskroen, Vesterbrogade 204 o. G. — Dagsorden: Beretning, Regnskab, Valg af Formand, Kasserer og Revisor. Eventuelt.

## ANNONCER


**Maskinsætter,**

dygtig og erfaren, kendt med saavel Linosom Intertype, søger Plads straks eller senere. Billet mrkt. »111« modtager Ekspeditionskontoret.

**En dygtig Akcidenssætter**

kan midlertidig faa Plads straks i et moderne jydsk Trykkeri. Billet mrkt. »114« modtager Ekspeditionskontoret.

**E. L. SERVICE** Hurtig Udrykning Dag og Nat.
**ERIK LEVISON'S**
SPECIALVÆRKSTEDER FOR GRAFISKE MASKINER
TELF. CENTRAL 3018 - 5 Ledninger.
NATTELEFON NORA 6010.

Som **Maskinsætter** eller **Sætter-Trykker** søger ung Mand Plads til 15. September eller senere. For Tiden paa Feriearbejde. Vant til alt muligt i Sætteri som Trykkeri. Billet mrkt. »115« modtager Ekspeditionskontoret.

## Paalæggerske-Elev.

Ung Pige, 16 Aar, søger Plads som Paalæggerske-Elev snarest. Billet mrkt. »113« modtager Ekspeditionskontoret.

## Bogtrykkeri sælges

omgaaende, grundet paa Overgang til anden Livsstilling. Fin Kundekreds. — Kan købes for en rimelig kontant Betaling. Virkelig interesserede bedes indlægge Billet mrkt. »112« til Ekspeditionskontoret inden 8 Dage.

## Rejs til Høve Strand

*(forhen Typografernes Sommerhus)*

● Alle Typografer kan faa Pension fra 12. August for Kr. 3.50 pr. Dag; fra 1. til 12. August Kr. 5.00. — Den store Veranda er Opholdsstue. Stor Pavillon med Klaver. Elektr. Lys. 2 store Spisestuer. 1ste Kl. Pension garanteres. Husk Gæsterne kan hentes og bringes pr. Bil: 4 Personer 25.00 og 6 Personer 30.00 Kr.

Ærb. Fru SIGNE LARSEN
**Pension Sejerøbugten, Asnæs, Tlf. Vig 137 x.**

## FRITZ MÜLLER

*Grafisk Fagforretning • Landskronagade 61*

Skrift, Messinglinier, Blindmateriel

Alle tekniske Artikler for Faget, Maskinbaand, Værktøj
Repræsentant for: Danske Farve- og Lakfabriker

Telf. Centr. 10 291

**FAENZA** FREDERIKSBORGGADE 46
GODE IDEER TIL GAVER I SØLV, LÆDER O. M. A. BILLIGE PRISER
KOLLEGER 10 %.

## ADOLPH WULFF

fører alle Artikler for Bogtrykkere
MASKINER - SKRIFTER - FARVER
fra de bedste Fabrikker
*Valsemassefabrik og Valsestøberi*
*Brugte Maskiner haves altid paa Lager*
GOTHERSGADE 8 KJØBENHAVN K.
TELEFON CENTRAL 39 OG 5539

**A/S F. L. BIE** Valdemarsgade 14
København V.
TELEFONER: CENTR. 6518, 6519 & 8062

Samtlige Maskiner og Artikler for **Bogtrykkerier, Bogbinderier, Litho-Etablissementer, Klichéfabrikker** og beslægtede Brancher.

**Kulante Betingelser - Stadigt stort Lager.**

TANDLÆGE EDV. MØLLER
KØBMAGERGADE 30 II

KONSULTATIONSTID 10-3½, 6-7 EFTM. TELEFON 8181

TANDLÆGE VIGGO JENSEN
KLAREBODERNE 2 II, HJ. AF KØBMAGERGADE 40

KONSULTATIONSTID FRA 10—7
ONSDAG OG LØRDAG FRA 10—3½
TELEFON 15868

**LIVSFORSIKRING** med eller uden Udbetaling i levende Live, *Konfirmationsforsikring* osv. tegnes bedst og billigst i
ARBEJDERNES LIVSFORSIKRING
*Restancefrist under Arbejdsløshed.* Ugentlig Opkrævning sammen med Forenings-Kontingentet. — *Brand- og Tyveri-Forsikring* samt *alle Arter af Forsikring* billigst i 1. Klasses danske Selskaber.
Forlang Oplysninger hos
ANTON JENSEN • PRAGS BOULEVARD 42

**CONTRASOL-FARVER**
Drøjere
Renere
Ultra lysægte
Bedre
Intensive
Nye Farver
fra **DRUBIN**

Redaktør: FR. NIELSEN, Egøjevej 3, Køge. - Telefon 533.

Ekspeditør: KARL SØRENSEN, Vestergade 5, 1. Sal, København K.

Abonnement gennem Postkontorerne 1 Kr. 50 Øre Kvartalet.

Annoncer 35 Øre pr. Petitlinje (pladss. Medl. 25 Øre). 26 Gange og derover Rabat.

Trykt i Industri-Trykkeriet, København.

TYPOGRAF-TIDENDE

ORGAN FOR DE TYPOGRAFISKE ARBEJDERES INTERESSER

NUMER 34 KØBENHAVN DEN 24. AUGUST 1934 61. AARGANG

# ARBEJDERKULTUR

Spørgsmaalet er blevet aktuelt i den senere Tid. Ogsaa her i Bladet har vi haft Lejlighed til baade at drøfte Problemet og at erfare lidt om dets Resultater.

Arbejdernes høje Kultur er blevet et Slagord, som man fra den Side, hvor det for Tøjlingens Skyld er nødvendigt at ogsaa Kulturen ensrettes, benytter i den Udstrækning, man har Brug for det, for at tilsukre en Politik, der ellers i mange Tilfælde vilde smage for flovt til at kunne glide ned.

Kort redegjort ligger vel hele den Strid, den, der føres mellem »dem og os«, deri, at den ene Part mener, den virksomst fører Kampen for »Arbejdernes Frigørelse« — den, der nu politisk har varet i to Menneskealdre uden at give noget større Resultat — derved, at Masserne skoles som Soldater, der under deres Føreres Ledelse ikke behøver at tænke eller handle selvstændigt, men blot har at lystre disse og at tro paa dem i tykt og tyndt (dette kan kaldes den Bergstedt'ske Retning), medens den anden Part mener, at en Arbejderstand, der over for de øvrige Stænder skal kunne hævde en sideordnet Ret, maa bestaa af personligt udrustede, selvstændigt tænkende og følende Individer, der ikke blot er i Stand til at erobre en Plads, men som ogsaa, naar dette er sket, er i Stand til at bevare den (dette kan man maaske kalde den Steincke'ske Retning). Kortere og klarere tror jeg ikke, dette Dilemma kan udredes.

Vi véd alle, i hvor høj Grad det er blevet en Del af Arbejderklassens Politik at udskille sig fra det øvrige Samfund og danne egne Smaastater indenfor dette: Teater, Sport, Radio, Forbrug, Skole ogsaavidere. Formaalet har oprindelig været en økonomisk og social Styrkelse med Klassekamp for Øje, og til en vis Del og indenfor en vis Grænse har denne Strategi været berettiget, men den er forlængst gaaet over Gevind, og efter min fattige Mening fører Udskillelsen nu til et stik modsat Resultat af det tilsigtede. Vi nødsages til at blande os med de øvrige Stænder, der har samme Eksistensberettigelse som vi, og vinde os Magt og Indflydelse der, hvis vor Indsats i Samfundslivet skal faa nogen blivende Værdi. Den mærkelige og tildels negative Arbejderpolitik, som »Arbejder«regeringen i de senere Aar er blevet tvunget til at føre for at faa Lov til at bære Marskalstaven, synes mig at være et alvorligt Memento til Partiets ensidige aandelige og materielle Propaganda.

Hvad er da Arbejderkultur? Hvorledes defineres Begrebet? Er det en Kultur, Arbejderne som saadanne er i Besiddelse af? Det kan det dog ikke være, idet der er en saa uhyre stor Forskel paa den enkeltes Kulturstade. Eller er det en tilsigtet Kultur specielt for Arbejdere? Det sidste er taabeligt.

Og hvor og hvorledes skal denne Kultur maales? Vi kan daglig opleve det Sceneri paa vore Gader og Veje, at et Par Trafikerende, der kommer til at ligge en Smule paa tværs af hinanden, tilsøler hinanden med Sprogets værste Skarngloser, mens Tamperetten spiller i Næveskafterne, — de samme to, der om Aftenen i et godt Lag kan svælge i Brorskab og Haandtryk og Omfavnelser. Eller vort Knejpeliv, der fraregnet Alverdens Sømandshuler giver et særlig banalt og karakterløst Billede af denne Side af Folkelivet herhjemme. Og der er mange andre Eksempler. Disse Billeder dannes vel tildels af Arbejdere, men ikke af Arbejderne. Vi véd, at den store Part af Arbejdere er paa Vej mod en Kultur, der staar paa Højde med det almindelige Kulturniveau i Samfundet. Men *det* er ikke Arbejderkultur; skal heller ikke være det. I vor moderne Tid, hvor de tekniske Vidundere ophæver Afstande og sprænger alle Grænseskel, kan en enkelt Stand ikke bevare en egen Kultur. I tidligere Tider, da f. Eks. Bønderne levede deres Liv saa godt som helt adskilt fra den øvrige Verden, kunde der være Tale om en Bondekultur; nu kan Bønderne saa lidt som vi andre bevare en egen Kultur.

Men saa har vi Kulturens Vrangside, som vi ikke slipper fri for at opleve, — alle de uhyggelige Udskejelser, som følger i den velmenende, forblindede »Arbejder«-Udskillelse. Man bestemmer indenfor en Arbejdsplads, hvad Arbejderen skal drikke og spise og hvor han skal købe sine Koks: Klubben har vedtaget det — for de Penge, han selv har tjent ved sit Arbejde, og til det Hjem, der er hans eget. Eller man forbyder en Mand at modtage en Plads, han selv har skaffet

sig paa lovlig Vis og under overenskomstmæssige Forhold, fordi en anden, der maaske intet har foretaget sig i den Retning, skal have først. Den Slags Diktatur fører til Dom og Død over Bevægelsen, og det baade over godt og ondt.

Ogsaa Arbejderhøjskolerne og Oplysningsforbundet, som man maa have megen Sympati for, har ikke kunnet undgaa at blive giftmærket. I Stedet for at være Institutioner, der letter Arbejderne Adgang til Erhvervelsen af almindelig Kultur, er de blevet Institutioner, der bibringer Arbejderne ensrettet Kultur.

Den Mand, der havde sin egen Mening, og som ogsaa kunde udtale den og handle derefter, var aldrig velset indenfor Partiet. Mangfoldige af dem, der duede noget, er stille blevet ihjelslaaet; man havde ingen Brug for Fribyttere. Peter Sabroe, der døde tredive Aar for tidlig, hørte til dem, der havde sit eget Ansigt; men han var dem for farlig, man turde ikke dolke ham. Den impulsive Steincke er ogsaa Partiet en Torn i Øjet; hans Personlighed og Aandskultur passer ikke ind i Ensemblet; men man bevarer nødtvungent de gode Miner. Selv en Mand som Marott maatte slagtes. Han var en ypperlig Partifælle. Kun paa ét eneste Punkt — dér, hvor Hjertet talte — havde han sin egen Anskuelse. Man satte ondt for ham; han skulde have været stenet paa Odense Torv; hans Vælgere stod endnu sammen med ham, men Partiet skar resolut Strengen over mellem dem og ham. Og af saadanne Eksempler er der mange. Aflivet i det stille blev efterhaanden alle de, der havde en selvstændig Opfattelse og mente, at Arbejderpolitik først og sidst skulde være Sandhed og Renhed.

Naa, men der var altid nok endda, der kunde indordne sig under Rammerne; den store Bastian, der sidder paa vore Stole i Kontorer, i Raad og i Ting, og som blindt har forfulgt Maalet fra Ungdommen af, bærer Vidne derom.

Og nu er altsaa Harald Bergstedt blevet aandelig Ensretter paa det danske Parnas. En Mand, man som Digter maatte værdsætte, lod sig købe til at skrive bestilt Linjestof. I Modsætning til flere andre gode Navne, naaede han aldrig at give Bladet *sit* Præg; det blev Bladet, der gav ham Trit og Retning. Sidst fik han altsaa den usmagelige Opgave at skulle gøre Steincke mat overfor det læsende Publikum, der ikke *maa* oplyses, og han skilte sig fra det som en Køter, der letter Ben opad et Monument. Den Artikel har været trykt én Gang for mange; den trænger ikke til at blive opfrisket.

Med det samme, vi er paa disse Kanter, maa jeg ofre et Par Ord paa Traugott Nielsen, hvis hele Artikel naturligvis ellers kunde afgive Stof til et langt Modsvar. Vor gode Kollega siger, at Devisen »Frihed, Lighed, Broderskab«, der sammen med de nu forsvundne skolatiske Sentenser har oplivet Bladets Hoved fra dets første Dag, kun har været et »følelsesbetonet Agitationsmiddel«. Ja, hvad skal man tro? Den Sentens, der har været som en A B C for Arbejderne, — i saa høj Grad, at de opkaldte deres Veje derefter, — det faar man nu at vide var en Frase. Er der flere Løgne, saa lad os faa dem udløst med det samme. Og hvad betyder mon saa Devisen »Gud, Konge og Fædreland«? Kan man udlægge det som: »Leve Republiken!«?

Et større Dagblad bragte for nogen Tid siden en Enquête angaaende den nuværende Verdenssituation og om Udsigterne for Freden. Mærkværdigt nok var det en Konservativ, der gav det efter min Mening bedste Svar. Borgmester Kaper udtalte saadant noget som, at de ydre Foranstaltninger gjorde det ikke alene, hvis ikke Menneskene gennem en etisk eller religiøs Indstilling omdannedes indefra. Det er noget af det rigtige. Vi maa have en højere Sindets Moral. Vi maa have Løgnen og Forlorenheden væk, før det kan begynde at lysne. Et Arbejde for en større Sundhed indenfor alle Grene af vort offentlige Liv og blandt dets Mænd, det kan blive et Stykke virkelig Arbejderkultur.

*N. Th S.*

## FRA DEN ØVRIGE VERDEN

**Aftaler om Arbejdstidsforkortelse.**

For nogle Uger siden er der i Czekoslovakiet paabegyndt Forhandlinger mellem Fagforbundene og Arbejdsgiverne angaaende Forkortelse af Arbejdstiden for paa denne Maade at afhjælpe den herskende Arbejdsløshed. Efter at Arbejdsgiverforeningernes Repræsentanter først havde erklæret, at de ikke havde Bemyndigelse til at forhandle om Indførelse af 40 Timers Ugen, men derimod var rede til at drøfte andre Foranstaltninger til Nyantagelse af Arbejdere, gav de senere deres Tilslutning til Indgaaelse af Aftaler angaaende Forkortelse af Arbejdstiden. Fornyede Forhandlinger førte saa til en Aftale om, at der i Tiden fra 25. Juni til 15. Juli i alle Industrier skulde forhandles om Muligheden af at antage nye Arbejdere. Angaaende de hidtil opnaaede Resultater har vi modtaget følgende Beretning:

»Det er Meningen, at der først skal tilvejebringes saadanne Aftaler gældende for alle Grene af Glas-, Tekstil-, Papir- og Bygningsindustrien. Derefter skal der indgaas Aftaler for de øvrige Industrier. Sammen med Handelsministeriet skal Socialministeren ogsaa indlede Forhandlinger for Handels- og Transportvirksomhederne. Muligheden for Nyantagelse af Arbejdskraft i Produktionen skal tilvejebringes gennem Forkortelse af Arbejdstiden, som i Reglen ikke skal over-

## DANSK TYPOGRAF-FORBUNDS KØBENHAVNS-AFDELING

afholder

**ordinær kvartaarlig**

**Generalforsamling**

*Søndag den 26. August Kl. 10 Fmd.*

**i Rømersgade 22.**

*Dagsorden:* 1. Beretning. 2. Regnskab. 3. Forslag saalydende: »Undertegnede Medlem foreslaar, at der til alle arbejdsledige uden vedtægtsmæssig Understøttelse udbetales en maanedlig Dyrtidshjælp (som Laan) paa Kr. 25 og 20 til henholdsvis Forsørgere og Ikke-Forsørgere, der ikke har haft 14 Dages vedtægtsmæssig Understøttelse eller 10 Dages Arbejde i Maaneden forud. Til Hjælp til Dækning af de Udgifter, Forslagets Vedtagelse nødvendiggør, foreslaas, at Tillægene for alt Over- og Helligdagsarbejde anvendes hertil.« *Fritz Johansen, 443.* 4. Forslag saalydende: »Arbejdsanviseren er forpligtet til hver Mandag at opslaa en Meddelelse paa et synligt Sted i Anvisningskontorets Lokale, hvorpaa skal findes Navne paa de Medlemmer, der i den forløbne Uge er gaaet i Arbejde, med Angivelse af, om Vedkommende er anvist Arbejde af Kontoret, samt om den ledige paa nærværende Tidspunkt oppebærer vedtægtsmæssig Understøttelse og om, hvor lang Tid Ledigheden har været.« *Fritz Johansen, 443.*

**Medlemskort skal forevises ved Indgangen.** *Styrelsen.*

## MALMÖ-TURENS

nøjagtige Program vil blive meddelt i næste Nr. af »Typ.-Tid.«.

I Øjeblikket kan det meddeles, at Afrejsen finder Sted Kl. ca. 9 og Tilbagekomst Kl. ca. 22, men de helt nøjagtige Klokkeslet kan endnu ikke opgives.

Billetter à 2 Kr. for Hen- og Tilbagerejse (Børn 1 Kr.) kan endnu i faa Dage erholdes paa Kontoret.

Billetter til Fællesspisningen à 2 Kr. 50 Øre samt til Auto-Rundturen à 50 Øre findes endnu i begrænset Antal.

Alle bestilte Billetter maa indløses paa Kontoret senest i Dag, Fredag. *Styrelsen.*

stige 40—42 Timer om Ugen. I Bedrifter, der arbejder med 3 Skift, skal man undersøge Muligheden af at indføre 4-Holdsdrift. Den saaledes indtrædende Nedgang i Produktionen skal udlignes ved Antagelsen af nye Arbejdere. Alt Overtidsarbejde skal saa vidt muligt afskaffes. En Forudsætning for de her nævnte Foranstaltninger er dog, at Arbejdstiden ikke nedsættes til gennemsnitlig under 32 Timer ugentlig. De saaledes for de enkelte Industrigrene tilvejebragte Overenskomster skal være gældende til 30. April 1935. I December 1934 skal Repræsentanter for de modstaaende Hovedorganisationer paany træde sammen til Møde for at undersøge, hvilke Virkninger disse Aftaler om Forkortelse af Arbejdstiden har haft.

Vi haaber, at de allerede paabegyndte Forhandlinger vil kunne føres til en heldig Afslutning. Alt afhænger naturligvis af, hvorledes de enkelte Arbejdsgivere stiller sig til Hovedorganisationernes Aftaler og hvilken Modtagelse disse finder hos Arbejderne. Det er et virkeligt betydningsfuldt socialt Spørgsmaal, der her staar paa Dagsordenen, thi det drejer sig om Genantagelse af Arbejdere, som i tusindvis er trængt ud af Produktionsprocessen og befinder sig i den bitreste Nød. Ved Forhandlingerne om de Aftaler, der nu skal søges ført ud i Livet, har Fagforeningernes Repræsentanter gentagne Gange erklæret, at de er Tilhængere af en lovlig Indførelse af 40 Timers Ugen, men ogsaa ad den Vej, man nu nu er slaaet ind paa, vil gøre alt for at komme et Skridt videre med Hensyn til effektiv Bekæmpelse af Arbejdsløsheden.«

## GIFTGAS

har man endnu ikke noget effektivt Middel imod, siger de Sagkyndige.

*Fr. Nielsen, N. Th. Svendsen og Louis Møller tenderer mod Skruebrækkeri,* siger Trykkeren Carl Poulsen, som stempler sig selv ved sin Argumentation ud fra et ildelugtende Baggaardssynspunkt af *Anton Hansen'sk* Uhygge.

Et saadant *Gasangreb* er altsaa Tak og Løn til to veltjente Tillidsmænd efter mange Aars *uegennyttigt* Arbejde i Organisationens Tjeneste — en hvilkensomhelst Fløs kan raabe Gemenheder efter dem.

Først blev de kaldt *naziinficerede* og nu er de sammen med mig endt — som ovenfor sagt. Lavere kan man ikke degraderes.

Igen maa det siges, at det *centrale* i den førte Polemik var fra vor Side kun Ønsket om *Ret til fri Tankeudveksling i »Typ.-Tid.«*, i Modsætning til de fanatiske Talsmænd for et *ensrettet* Fagblad og dette har Striden i det væsentlige drejet sig om.

Naar jeg gik ind i Diskussionen, var det for at give mit personlige Bidrag til Bevarelsen af et af de faa Fristeder, vi havde tilbage indenfor Faget, og hvor netop de nævnte to Kolleger repræsenterede det sunde og menneskelige Syn paa Livet, som Modstanderne i en utrolig Grad har vist sig at mangle ved deres reaktionære og vanemæssige Krav om Ensretning. Føj for Hitler! *Reaktionær* i denne Forbindelse er ikke noget Skældsord, det betegner kun en — *Uskyldighedstilstand,* som jeg for mit Vedkommende altid vil staa i allerskarpeste Modsætning til.

Vi staar saaledes igen ved Udgangspunktet for denne langstrakte Diskussion.

Tilbage til Carl Poulsen. Hans *Demonstrations-Offer* havde Generalforsamlingen i Juni Maaned (iflg. »Typ. Tid.« Ref.!) en mindre barnlig Opfattelse af. Og naar jeg har talt om Ungdommens manglende Interesse for Politik, har jeg kun peget paa en *Kendsgerning.* Men Manden læser overfladisk og citerer galt.

Hvorfor snakker han saa meget om akademisk Dannelse og lign. — det har han jo slet ikke Forstand paa, og fra vor Side har noget saadant aldrig været berørt. Sagt i Beskedenhed er der andre end C. Poulsen, der kender Arbejdernes Kaar, lige fra Førkrigs-

tidens Landevejs-Bekvemmelighed til en Gennemsnitløns Herligheder af i Dag. Han er vist i det hele mere *original*, end han selv véd af; det *kan* være andet end Blodmangel.

I et udpræget Arbejder-Samfund, som det russiske, forstaar man bedre at vurdere den æstetiske Opdragelse, Kunstens og Musikens Glæder bliver ikke nægtet nogen, men er et vigtigt Led i den samlede Plan. Var det til Skade herhjemme, om Kunstens festlige Faner vajede over Arbejdernes ellers graa Dag? Ogsaa vor Tids største Proletardigter, *Maxim Gorki*, ser lidt anderledes end Poulsen paa Klassikerne, men heller ikke Gorki forlanger, at Analfabeter skal dyrke dem. Selvfølgelig har man Lov til at sige som den græske Skomager: hellere levende Hund end død Løve. Hvis derfor C. P. vil overlade mig Klassikerne, saa skænker jeg ham Meningsfællen Bebel-Sørensen med de dobbelte Standpunkter — det gaar omtrent lige op. Fordi Bergstedt forsøger at bilde Arbejderne ind, at han er født Lyseslukker, kan det ikke tillades enhver.

Endelig *den borgerlige Kultur*. Den har sine solide Støtter i Arbejderpartiets Kommissærer af alle Rangklasser paa Kryds og Tværs, lige fra dem med Tasker til dem med Porteføljer, fra dem med Mave til dem med Hoved; *de* har sandelig ikke været Kostforagtere, men — *hver efter Evne* — taget godt for sig af den møre Brad. Man behøver ikke at detaljere; Dagspressens Billeder fortæller os hver Dag det straalende Eventyr. Naa, de ser nu heller ikke ud til at have været Genstand for *Gasangreb*, som er en af den nye Tids store Velsignelser. Eller har de maaske Gasmasker?

Men Arbejderne skal først allesammen i Ensrettethedens sorte Gryde, dernæst en ordentlig Gang Gas, saa har vi *Disciplin* — og Poulsens triste Ønske om det forjættede Land er gaaet i Opfyldelse.

Men det bliver Løgn! Det hele er kun lille Poulsens onde Drømme.

— — —

Selv om Henrik Eriksen skriver paa fire Sprog, virker han ikke mere overbevisende. Paa hans Modfront er det ikke Hesten, men Manden, det kommer an paa.

— — —

Ovenstaaende, som er mit sidste Indlæg i denne Sag, er et Svar til flere Sider, desværre forsinket paa Grund af Ferie.

*Louis Møller.*

17. 8. 34.

---

# DEN SVENSKE STORSTREJKE

Det er i denne Maaned 25 Aar siden den store Arbejdskamp i Sverige udbrød. »Svensk Typograf-Tidning« bringer i den Anledning en længere Artikel, hvoraf vi gengiver følgende:

Det saa ved Nytaarstid ud som om Typograf-Forbundet havde en rolig og fredelig Periode foran sig. En Overenskomst, som indeholdt væsentlige Forbedringer af Arbejdsvilkaarene, var bleven afsluttet i de sidste Dage af 1908 og skulde gælde i fem Aar. Men i Foraaret og Sommeren 1909 begyndte det at blæse op til Kamp indenfor de øvrige Arbejderes Kreds. De særdeles lave Konjunkturer paa Arbejdsomraadet havde indgivet Arbejdsgiverne den Opfattelse, at nu var Øjeblikket kommet til at slaa Fagforeningsbevægelsen ned. De tog derfor nogle smaa uløste Konflikter som Udgangspunkt for en Lockout, som den 26. Juli 1909 omfattede omkring 50,000 Mand og som den 2. August skulde omfatte yderligere 30,000. Og hvis dette ikke hjalp, skulde alle hos Svensk Arbejdsgiverforening beskæftigede Arbejdere, tilsammen ca. 163,000, kastes ud.

Overfor denne Situation fandt Landsorganisationen sig tvungen til fra den 4. August at paabyde Arbejdsnedlæggelse for alle til Landsorganisationen tilsluttede Fagforbund, hvilket havde til Følge, at ca. 270,000 Arbejdere nedlagde Arbejdet den 4. August.

Det var kun naturligt, at en Strejke af dette Omfang ikke kunde lade Typograferne uberørte. Ganske vist stod vi udenfor Landsorganisationen, men Arbejdernes almindelige Solidaritetsfølelse bød os i dette Tilfælde at gøre fælles Sag med de øvrige Arbejdere. Afdeling efter Afdeling rettede indtrængende Opfordringer til Forbundsstyrelsen om at paabyde Arbejdsnedlæggelse og flere af dem besluttede paa egen Haand at nedlægge Arbejdet uden at indhente Forbundsstyrelsens Sanktion. Af Hensyn til dette Pres og i den faste Overbevisning, at Typografernes Deltagelse i Storstrejken i væsentlig Grad vilde forkorte denne, henvendte Forbundsstyrelsen sig til Bogtrykkerforeningen og henstillede, at den mellem Organisationerne trufne Aftale skulde suspenderes, saa længe Storstrejken varede. Men dette blev afslaaet af Bogtrykkerforeningen. Da Presset fra Afdelingerne om at deltage i Strejken forstærkedes, var der for Forbundsstyrelsen intet andet at gøre end at paabyde Arbejdsnedlæggelse over hele Landet fra den 9. August.

Typografernes Deltagelse i Kampen fik imidlertid ikke fuldt ud den Betydning, som man havde tænkt sig. Forrædere fra vore egne Rækker, forstærkede med »Samfundshjælpere« fra forskellige Lag, klarede under store Arstrengelser Udgivelsen af en Del Blade i ind skrænket Format og med en jammerlig Udstyrelse...

Man skulde kende de svenske Bogtrykkere daarligt, hvis man bildte sig ind, at de vilde undlade at spille ud alle de Kort, de havde paa Haanden i et saadant Tilfælde. Eftersom vor Deltagelse i Storstrejken i deres Øjne var et »Overenskomstbrud«, vilde de naturligvis efter bedste Evne søge at udnytte denne Omstændighed. Derfor blev Typograf-Forbundet stævnet for Retten og anklaget for Brud paa trufne Aftaler. Og for at den paastaaede Skyldner ikke skulde forøde sin Formue, begæredes Forbundet sat under Konkurs og Formuen beslaglagt. De dertil beskikkede Myndigheder bifaldt straks Bogtrykkernes Begæring, hvorpaa det blev overdraget Fogden at beslaglægge Forbundets Midler.

Forbundsstyrelsen havde imidlertid i Tide taget sine Forholdsregler. Den 11. August rejste to af Forbundsstyrelsens Medlemmer, Wiberg og Hagbard, til København. I en lille Taske medførte de i Værdipapirer og Kontanter alt, hvad Forbundet ejede — ca. en halv Million Kroner. De to svenske Udsendinge overlod med »fuld Ejendomsret« hele Formuen til Dansk Typograf-Forbund, som dog ikke vilde være smaalige,

men »skænkte« Understøttelse til de strejkende, svenske Typografer, saa længe Strejken varede.

Da Stadsfogden den 24. August kom for at lægge Beslag paa Forbundets Midler, var hele Udbyttet — 2 Kr. 41 Øre!

Bogtrykkernes store Kup — at stille Typograferne uden Midler til Understøttelse under Strejken — var saaledes jammerligt mislykket. Men Retten gik sin Gang. Typograf-Forbundet havde som sin Advokat engageret en af Sveriges allerfornemste yngre Jurister, Wilhelm Hellberg, som forsvarede vor Sag paa en ypperlig Maade. Vi frifandtes baade ved Under-, Over, og Højesteret. Men fra første Rettergangsdag til den Dag, da Højesteret afsagde sin Dom, var hengaaet ikke mindre end fem Aar og otte Maaneder...

Hvorledes selve Storstrejken sluttede, er en kendt Historie. Ligesom Typograferne gik ind i Striden for at hjælpe sine Klassefæller, kan det ogsaa siges, at de blev et Offer, da de blev tvungne ud af Kampen. Efter fem Ugers Strejke viste det sig nødvendigt at faa Fred igen, og af Forligsforhandlingerne fremgik det, at de saakaldte »overenskomstbrydende« Forbund stod hverandre i Vejen for Opnaaelse af Fred, hvorfor den Bestemmelse blev truffet, at disse Forbund skulde genoptage Arbejdet inden 6. September...

Derfor maatte Typograferne bide i det sure Æble og gaa tilbage til Arbejdet uden at kunne træffe bindende Aftale om, at den gældende Tarif skulde løbe videre og at der ingen Repressalier maatte tages.

Hvorledes Genantagelsen formede sig, ses bedst af følgende Tal: Da Arbejdsnedlæggelsen fandt Sted den 9. August, deltog 4994 Medlemmer i denne. 172 blev staaende i deres Pladser. Første Uge vendte 112 tilbage til Arbejdet, anden Uge 81, tredie Uge 124 og fjerde Uge 54. Da Kampen afblæstes for Typografernes og de andre udenfor staaendes Vedkommende antoges 3148 og i de tre følgende Uger respektive 679, 109 og 57. Den første Oktober stod endnu 599 Medlemmer udenfor, og dette Tal holdt sig konstant i lang Tid...

Først i Juni 1910 lykkedes det efter lange Forhandlinger og ved Anvendelse af Voldgift at faa afsluttet en ny Tarif for de svenske Typografer.

---

# NATURLIG HARME?

Det maa ikke være særlig morsomt at kaste med Sten, naar man bor i et Glashus — især da ikke, hvis Stenen gennemgaar en skæbnesvanger Metamorfose og bliver til en Boomerang, der til syvende og sidst rammer den skyldige . . . . og selvfølgelig med uventet Kraft!

Kære Kollega, du har maaske haft den sikre Mening, at du med din oppositionelle »Bandstraale« har sat forsvarlig Bom for *min politiske Opfattelse*, men adskillige himmelraabende (og barnlige) Svagheder i saavel dit første som dit andet Indlæg har bevirket, at jeg atter griber Pennen for med Ret at forsvare min Mening — og min Stilling til Socialdemokratiet!

Skal de halvthundrede Unge, som du med Bestemthed véd er immune overfor Politik og Organisationsproblemer, staa som et *Symbol* paa, at Nutidens Ungdom blæser deres økonomiske Fremtid en lang March? Fraregnet din trofaste Garde, er der jo Flertallet tilbage — de, hvis politiske Mentalitet du ikke har analyseret — — — er du sikker paa, at disse unge *ogsaa* er svorne Tilhængere af R. F. O.? Jeg spørger kun! Der findes jo ogsaa Ungdom udenfor København, som ikke godvilligt lader sig udnytte af antidemokratiske Principaler — og som derfor er interesseret i politiske Problemer, baade i den socialdemokratiske Ungdomsforening og indenfor den faglige Ring, men dit uomtvistelige Kendskab til Ungdommen naar kanske ikke længere end til Valby?

Jeg skrev i »Typ.-Tidende«, Nr. 24, en lille Artikel med Overskriften: »Diktatur eller Demokrati?« — men jeg siger som hin Hr. Pilatus: *»hvad jeg skrev, det skrev jeg!«* Du betegner meget overlegent mine to misvisende Indlæg som barnlige! Jeg kalder det selv for et Udslag af *den sundeste Fornuft*, at jeg i Tide er kommet ud af et Øjebliks Vildfarelse. Politiske Førere har ogsaa skiftet Standpunkt — jeg indser ikke, hvorfor denne Taktik kun skulde være forbeholdt de store! I min Artikel om Sømandsstrejken fremhævede jeg, at Sømændenes Kaar er sløje, hvilket *ikke* er nogen Løgn, *men jeg paapegede ikke*, at R. F. O.s Strejkestrategi kunde give dem Sejren i Hænde. Jeg har aldrig sympatiseret med R. F. O., selvom min Kritik af Regeringens Aktion overfor Sømændene kunde tyde derpaa — — maaske har jeg nok i et letsindigt Øjeblik vovet mig ud paa en farlig Svømmetur i det kommunistiske Mosehul, *men jeg har altid vidst*, fra hvilken Front, jeg kunde vente Redning, men du befinder dig rimeligvis saa godt tilpas i denne snævre Kreds, at alle Forsøg paa Omvendelse fra min Side ikke er Umagen værd! (Har du forresten prøvet at kigge i D. s. U.s Medlemsprotokoller og erfaret, hvem det er, som tilslutter sig denne store Organisation? — *der* finder du den politisk-interesserede Ungdom, som du *forgæves* har ledt efter!) Ja, ja — al Respekt for Alderdommen, at den er sine Ungdomsidealer tro, blot Nutidens Ungdom maa beholde sine.

Din Antipati imod Henrik Eriksens himmelsvævende »Indtryk« vedkommer i Grunden ikke mig, selvom du mener, at *alle* de sure Frugter skal sorteres fra paa en Gang!

Du er i Tvivl om, hvorvidt der skal ordineres mig Ispind eller Levertran (hvorfor ikke R. F. O.-Propaganda — det gør jo lige lidt Gavn altsammen!) — jeg maa ærligt indrømme, at jeg ogsaa er kommet i en meget prekær Situation. Enten maa jeg opfatte dig som en politisk Profet — eller ogsaa som Inkarnationen af Guden Svantevit med de fire Hoveder og *lige saa mange forskellige Meninger!* Du skrev saaledes i en temmelig taaget Sætning følgende: ». . . . mine Indlæg i »Typ.-Tid.« er *kun* et Forsøg paa at udtrykke en jævn Haandværksvends *naturlige Harme* over alt det, som bindes Arbejderne paa Ærmet . . . .!«

Som Slutningseffekt i samme Artikel skriver du endvidere, at du gerne vedgaar at have stemt paa flere af R. F. O.s Repræsentanter! Naar man sammenligner denne din ærlige Tilstaaelse med ovenstaaende vrøvlede Sætning om naturlig Harme o. s. v., kan man desværre ikke komme til nogen anden Konklusion end den, *at det er ikke alt, som du harmes over* . . . . . som f. Eks. R. F. O.s eventyrprægede Fagpolitik.

Naturligvis kender du ikke Strassburger-Tesernes Indhold, for saa vilde du sikkert have betænkt dig flere Gange, inden R. F. O. fik din Stemme. Teserne er en Resolution, vedtaget paa en Konference i Strassburg, Januar 1929, hvor R. F. I.s (Røde faglige Internationales) Eksekutivbureau var Arrangør — men samtidig er det R. F. O.s Arbejdsprogram i mindste Detailler. Hovedparten af det »vidunderlige« Program er viet R. F. O.s berømte Strejketaktik, og enkelte Udpluk af det omfangsrige Dokument viser, hvor imbecile Medlemmerne maa være, om de virkelig i Praksis skal følge denne Moskva-Katekismus: ». . . *af stor Virkning er det at arrangere specielle Demonstrationer af Arbejderkvinder og Børn imod Strejkebryderne og det Politi, som forsvarer dem . . .!«*

Meningen med Kvinde-Demonstrationerne under ulovlige Strejker er, at disse skal være Splittelsesmændenes Stødpude . . . . og hvis Politiet under Udførelsen af *deres Pligt*

begaar Overgreb mod disse, benyttes disse Tildragelser til kommunistisk Partipropaganda!

R. F. O. kræver ogsaa, at de organiserede Arbejdere under eventuelle Strejker, skal betale Understøttelse til de uorganiserede. Dette Krav viser tydeligt R. F. O.s Mentalitet! Samtidig med, at Socialdemokraterne skal betale til dem, som har unddraget sig deres Fagforeningspligt, bliver de af R. F. O. betragtet som *Strejkebrydere*, saafremt de i Tide faar afblæst en truende Arbejdskonflikt, Strejke o. s. v., der eventuelt kunde komme til at koste dem en større Bøde! R. F. O. er farlig — og faar de »frie Kræfters Spil« Lov til at udvikle sig *uhindret* paa Trods af Love og menneskelig Fornuft, da kan Resultatet nemt blive skæbnesvangert, men saalænge de kun er Socialdemokraterne en Kæp i Hjulet, er de kun *et nyttigt Værktøj i Kapitalismens Haand* — — den rette Vej at gaa for Proletariatets Forkæmpere!!!

Medens Fagforeningerne i Almindelighed ledes af ældre, erfarne og prøvede Kammerater, er der ingen Plads for Førerfraktioner indenfor den revolutionære Fagopposition! De ledende Kampposter bliver besat med unge uorganiserede Arbejdere . . . . det maa være det, som R. F. O. benævner »Taktiken« med Enhedsfront nedefra.

Under en større Strejke i Tyskland for en Del Aar siden (det var indenfor Bogtrykkerbranchen) opnaaede de vildledte Arbejdere 45 pCt.s Personaleindskrænkning og 33$^1/_3$ pCt.s Lønreduktion — *altsammen ved R. F. O.s »velsignelsesrige« Arbejde for Arbejdermassernes Vel!* — Endvidere mener Medlemmerne, at de Aftaler, som den ansvarshavende Ledelse i Fagforeningerne gennemfører, er uforbindende for Arbejderne (maaske fordi de ikke tilfredsstiller *deres* specielle Krav, men tager Hensyn til *alle* Arbejderne indenfor Forbundet).

Sandheden om R. F. O. er, at i praktisk Politik frygter de *Realitetsforhandlingerne* og i den faglige Aktion *Forhandlingsbordet*, som Fanden frygter Bibelen!

Nu kan du jo selv dømme i denne Sag — men dom fornuftigt! Jeg har i hvert Fald givet mere end nok af *tydelige Beviser* paa, *hvorfor* jeg ikke falder paa Knæ for R. F. O., men de »straalende« Resultater af dens talrige Aktioner er *maaske* Grunden til, at du betragter denne som din politiske Afgud???

Du erklærer selv, at dine Artikler *kun* er et Forsøg paa at udtrykke din naturlige Harme . . . lad det endelig blive ved Forsøget og lad ikke din »naturlige« Harme løbe af med din *sunde* Fornuft, for trods kommunistisk Antipati og Spaltepolitik har den *socialdemokratiske Fagbevægelse* de bedste Kort paa Haanden, og det bliver R. F. O., som kommer til at spille Rollen som *Sværteper!*

Lad mig lige til Slut citere et Par Linier af Rosa Luxemborg: »Friheden *kun* for Tilhængere af en Regering, kun for et Parti, det være nok saa stort, er *ikke* Frihed! Frihed er *altid* Frihed for anderledes tænkende!«

Og Friheden fremmes ikke ved Splittelsespropaganda mellem Arbejdsfæller, men er betinget af en stærk og enig Arbejderbefolkning uden kommunistiske Tendenser. *Frihed er nødvendig* — som Modgift for kommunistiske Slavesystemer, russiske Agitationsfraser og menneskelig Dumhed!

Din harcellerende Bemærkning om at være *barnlig*, udlægger jeg som et spontant Udtryk for *din egen politiske Sindsforvirring*, men i saa Fald haaber jeg, at Boomerangen gør den tilsigtede Virkning!

København, 3. August 1934. *Bebel Sørensen.*

(3828)

## Pladstilbud.

I Henhold til Anvisningskontorets Regulativ, Punkt 7, gøres opmærksom paa, at ingen maa slutte bindende Aftaler om Pladstilbud, før Henvendelse er sket til Lokalkassereren i den paagældende By eller i København til Anvisningskontorets Bestyrer. Undladelse heraf medfører Karantæne.

## LÆRLINGESPALTEN

### Københavns Lærlingeafdeling.

Svendeprøven staar for Døren, og adskillige af os skal denne Gang give Bevis for, at vi er i Stand til at udføre Svendearbejde. Mange har sikkert endnu nogle Punkter, der trænger til en sidste Afpudsning, og denne vil *K. A. Jørgensen* og *P. Damgaard* give ved Svendeprøvemødet, Lørdag den 1. September Kl. 20, i Ungdomshjemmet paa Hjørnet af Lundtoftegade og Hillerødgade. *Styrelsen.*

## FORRETNINGSUDVALGSMØDER

21. Juli 1934.

Ved den foretagne Afstemning over Forslaget til ny Provinstarif var afgivet ialt 1591 St., deraf 964 Ja, 604 Nej og 23 blanke. Forslaget er dermed vedtaget og træder straks i Kraft.

14. August 1934.

1. Schrøder refererede Fagmøde i Skjern og Mehr refererede Fagmøder i Fredericia og Odense samt 2 Mæglingsmøder i Odense. — Til Efterr.

2. Arbejdernes Oplysningsforbund fremsender Indbydelse til at sende 3 Repræsentanter til et Landsmøde den 9. September. — Fr. Nielsen, Fru Andersen og Mehr delegeredes.

3. Internationales Buchdrucker-Sekretariat fremsender Cirkulære ang. Tarifbevægelser i Belgien, Jugoslavien og Rumænien. — Svarskrivelse afsendes.

4. Fra De samv. Fagforbund forelaa Vedtægter for den oprettede Pensionskasse, hvori der er aabnet Adgang til at optage fuldt beskæftigede Tillidsmænd fra andre under De samv. Fagforbund hørende Organisationer. — Til Efterr.

5. Bog- og Akcidenssætterklubben fremsætter i Skrivelse af 12/7 forskellige Ønsker til Overvejelse i Spørgsmaalet om Oprettelse af en Maskinsætterskole i Forbindelse med Fagskolen for Boghaandværk. — Tilstilles vort Medlem i Udvalget, som arbejder med Sagen.

6. Forretningsudvalget for Fagteknisk Samvirke fremsender Forslag til en Nyordning m. H. t. Samvirkets Klub-Meddelelser i »Typ.-Tid.« — Svarskrivelse afsendes.

7. Skive og Køge Lokalafdelinger sender Protestresolutioner imod, at Byrderne ved en Arbejdstidsforkortelse væltes over paa Arbejderne. — Til Efterr.

8. Norsk Centralforening for Bogtrykkere og Det czekoslovakiske Typograf-Forbund sender Indbydelse til Deltagelse i deres Kongresser, som afholdes henholdsvis i Oslo 3. September og følgende Dage og i Prag 28. September og følgende Dage. — Schrøder og Lundin delegeredes til Oslo og Hellberg til Prag.

9. 2 Medlemmer i København tilstodes efter Ansøgning Kontingentfrihed til Begravelseskassen paa Grund af Alder.

10. 3 Medlemmer, henholdsvis i Aarhus, Assens og Svendborg, tilstodes hvilende Medlemsret i et Aar.

11. Meddelelse gaves ang. den rejste Sag vedr. »Generalstrejken« i Esbjerg. — Til Efterr.

12. Arbejdsdirektoratet meddeler i Skr. af 29/6 Dispensation fra 10 Mdr s Bestemmelsen indtil Udgangen af September d. A. — Til Efterr.

13. Et Medlem, som samtidig med at oppebære Invaliderente uretmæssigt havde oppebaaret Arbejdsløshedsunderstøttelse, er af Arbejdsdirektoratet tilpligtet at tilbagebetale 150 Kr. — Til Efterr.

14. I Skrivelse af 21/6 meddeler Arbejdsdirektoratet, at der i Lighed med tidligere Aar vil kunne tilstaas arbejdsløse Typografer fra Provinsen Understøttelse af Arbejdsløshedsfonden under deres Deltagelse i Fagskolens Sommerkursus. — Til Efterr.

15. Arbejdsdirektoratet fremsender Cirkulære vedr. Oprettelse af Uddannelseskursus for Tilvejebringelse af Arbejdskraft til Husassistentfaget. — Gaar til »Typ.-Tid.«.

16. 16 Medlemmer er efter Ansøgning tilstaaet ekstraordinær Arbejdsløshedsunderstøttelse af Arbejdsløshedsfonden under Fagskolens Sommerkursus. — Til Efterr. — Mødet hævet.

## FAGBEVÆGELSENS FRIHED

I Fredericia har der den 6. og 7. Juli været afholdt en Konference, hvor 28 Fagforeninger, repræsenterende 18,000 Arbejdsmænd, drøftede Spørgsmaalene, Fagforeningernes Selvbestemmelsesret og hvad der skulde gøres for at komme de Arbejdsledige effektivt til Hjælp.

Konferencen har nu indbudt samtlige Fagorganisationer til en uforbindende Konference i København den 23. og 24. September for at drøfte, hvad der kan gøres for at sikre Organisationernes og Medlemmernes Selvstændighed og Medbestemmelsesret i deres egne Anliggender.

Som en naturlig Følge af den Stilling, Medlemmerne i Københavns Afdeling tog til den sidste Tarifsituation, bør vi hos os arbejde for Tilslutning til denne Konference, og dèr drøfte dansk Fagbevægelses Fremtid. *V. Willadsen.*

## SMAAT FRA NÆR OG FJERN

**Dødsfald.** Paalæggerske Fru *Marie Andersen* er Lørdag den 11. August pludselig afgaaet ved Døden i sit Hjem. Fru Andersen, der i over 40 Aar havde arbejdet i Firmaet I. H. Schultz, holdt op for et Par Aar siden; hun var et flittigt og stræbsomt Menneske. Begravelsen foregik Torsdag den 16. August paa Bispebjerg Kirkegaard, hvor Afdelingens Fane bragte hende den sidste Hilsen fra Kollegerne. I. S.

**Generalforsamlingen** paa Søndag i Københavns Afdeling bringes i Medlemmernes Erindring. Kl. 10 i Rømersgade 22.

**Til Malmö-Udflugten** Søndag den 2. September findes endnu Billetter. Man bedes, forsaavidt man vil deltage, løse Billetter snarest. Turen bør samle *stor* Tilslutning.

**Under Anton Jensens Ferie** i den kommende Uge kan Lister indbetales paa Kontoret.

**Samariter-Kursus for Arbejderne.** Blandt de mange Arbejderorganisationer, som hver Vinter benytter den mørke Aarstid til at dygtiggøre Arbejderne, indtager Arbejdernes Samariter Forening en ikke helt ringe Plads. Foreningens Formaal er at uddanne Arbejdere, saavel Kvinder som Mænd, i Samaritergerning, saaledes at de bliver i Stand til at hjælpe deres Arbejdskammerater i Tilfælde af Ulykker eller Katastrofer.

Kursus paabegyndes i Begyndelsen af Oktober Maaned og Kursusdagene er Mandag, Tirsdag og Fredag, henholdsvis paa Amager, Vesterbro og indre By. Undervisning een Gang ugentlig fra Kl. 20—22. Undervisningen ledes af en Læge og et Kursus koster 10 Kr. Indtegningen kan ske ved personlig eller skriftlig Henvendelse til Foreningens Kontor, Rigensgade 9, Opg. A, St., eller gennem Telefon Palæ 3154 x. Kontoret er aabent Tirsdag, Torsdag og Lørdag fra Kl. 20—22. Indtegningen slutter 1. Oktober.

Ogsaa for Ungdommen er det af Betydning at kunne Samaritergerning, og Arbejdernes Samariter Forbund har derfor Ungdomsafdelinger, som danner en Forskole for de unge, for senere Indtrædelse i Senior-Afdelingerne. Disse Afdelinger afholder *gratis* Samariterkursus for Ungdommen i Alderen fra 14—17½ Aar, og Tilmeldelser kan ske ovennævnte Sted.

Kursusdagene for de unge vil blive Mandag, Onsdag og Fredag paa St. Hans Torvs Skole.

## DANSK TYPOGRAF-FORBUND
### BOGTRYKFAGETS ARBEJDSLØSHEDSKASSE
### VESTERGADE 5, 1. SAL, KØBENHAVN K.

**Kontorerne**
er aabne for Ind- og Udbetaling fra 1—3, *Lørdag 11—1.* samt *Fredag* og *Mandag Aften Kl.* 5—6½. Telefon 4331.

**Formanden**
træffes som Regel til samme Tider. Telefon 13,331.

**Anvisningskontoret**
Telefon 4331. Før Kl. 9 Form. og efter 6 Aften gennem Ryvang 1683. Telegramadr.: Typforbundet, København.

**Kvindeafdelingens Formand,**
Fru Alfrida Andersen, træffes indtil videre første Mandag i hver Maaned Kl. 5—6 paa Kontoret, Vestergade 5.

## FORENINGSMEDDELELSER

**Tilskud fra Hovedkassen**
er efter lovformelig Begæring tilsendt følgende Afdelinger:
16. August: Nyborg 400,00, Roskilde 400,00, Struer 300,00; 21. August: Haderslev 300,00.
København, den 21. August 1934. *Forretningsudvalget.*

**Nye Medlemmer.**
København: Trykker Hjalmar Gjerlev Hagen Andersen, udl. 10. 8. 34 hos Fr. Bagge (arb. s. St.). Paal. Viola Rosa Nielsen, udl. 1. 10. 1923 (P. Hansen).
Vejle: Hj.arb. Aage Jensen.

**Tiltraadte.**
København: 4266 Carl Hansen fra Næstved (arbl.), 6964 Herman Hvalsøe fra Trælastarb. (arbl.), 1568 Egon Jensen fra Rejse (Nyt Dagblad), 7264 Magnus Egelund fra Esbjerg (Sundby Bogtr.), 6011 Valdemar Andersen fra Rejse (arbl.), 824 Th. Thomsen fra Rejse (arbl.), 3541 Herbert Steffen fra Rejse (arbl.), 6575 Svend Andersen fra Rejse (arbl.).
Aalborg: 2070 Inga Søndergaard (arbl.), 7546 Henry Holm (arbl.), 3874 Sigurd Mortensen (arbl.). Aarhus: 2281 Charlotte Petersen (arbl.), 6640 Helge Nielsen (arbl.), 5707 P. Stoltenberg Petersen (arbl.). Esbjerg: 6379 Hans Jørgensen (arbl.). Herning: 6544 Svend Aage Dybdahl Guld (Bogtrykker Jensen, Ikast). Holbæk: 3355 Ejler Siersbæk (arbl.). Horsens: 6940 Anders Rasmussen (arbl.). Næstved: 4266 Carl Hansen (arbl.), 7389 Claudius Hansen (arbl.). Odense: 3555 Henry Larsen (arbl.), 3523 Mar. Rich. Heilbo (arbl.), 4930 Edith Rasmussen (arbl.). Silkeborg: 3249 Henning Andersen (arbl.).

**Fratraadte.**
København: 4930 Edith Rasmussen til Odense (arbl.), 2998 Max Andersen til Støberiarbejderne, 7380 Vagn Olsen til Aalborg (arbl.), 6640 Helge Nielsen paa Rejse, 1336 Carl Petersen paa Rejse, 1829 Oscar Tverskou paa Rejse, 2281 Charlotte Petersen til Aarhus (arbl.), 1133 Helge Hoffenblad til Helsingør i Pl., 1250 Aksel Petersen til Litograferne.
Aalborg: 3845 Nicolaj Jensen paa Rejse. Aarhus: 3692 Holger Thyrring paa Rejse, 7969 C. Grøndal Nielsen paa Rejse, 7154 Knud Vitten paa Rejse. Esbjerg: 7984 Leo Anesen til Brønderslev (arbl.). Haderslev: 3541 Herbert Steffen til Kbhvn. (arbl.). Herning: 6175 Peder Viggo Jensen til Holbæk (Tølløse) i Pl. Køge: 3443 Halvor Rasmussen til Næstved (arbl.). Nyborg: 7034 John Kjellerup til Kbhvn. (arbl.). Næstved: 4266 Carl Hansen til Kbhvn. (arbl.). Odense: 6739 Jørgen Fischer paa Rejse, 4930 Edith Rasmussen til Kbhvn. (arbl.), 6524 Kaj Hansen til Korsør (arbl.), 7698 Chr. Richardt Jørgensen paa Rejse, 5758 Oskar Hansen til Sønderborg (Militær). Silkeborg: 6544 Svend Aage Dybdahl Guld til Ikast i Pl. Slagelse: 3493 Knud Nielsen paa Rejse, 5735 A. H. Hartmann til Næstved (arbl.).

**Udmeldte.**
København: 6608 Rich. Andersen (Bogtrykker), 301 Uffe Andersen (Bogtrykker).
Odense: 7464 Magnus Madsen (Bogtrykker).

**Død.**
København: 8055 Inger Løvgreen.

Kun de originale
E. L. SÆTTERIMØBLER
betyder en virkelig Modernisering af Sætteriet ved et helt gennemført System ... ... ... ... ... ... ... ... ...
ERIK LEVISON'S Specialværksteder for moderne Sætterimøbler

## KLUB-ANNONCER

Søndag den 26. August.

**„Udsigten", Skodsborg.**

Sct. Hans Torv Kl. 10

P. S. Klubben deltager i Afdelingens Tur til Malmö næste Søndag. (Se Afd. Ann.).

**TYPOGRAFERNES UNDERSTØTTELSESKASSE FOR ENKER OG EFTERLADTE**

Paa Grund af Ferie træffes Kassereren ikke Mandagen den 27/8 og 3/9. Dødsfald bedes anmeldt til Formanden, Hr. Anthon Larsen, Dronningensgade 48 ².

## ANNONCER

### Trykker.

Selvstændigt arbejdende, virkelig dygtig Fagmand søger Plads snarest. Billet mrkt. »116« modtager Ekspeditionskontoret.

### Akcidenstrykkeri

kan paa Grund af Sygdom overtages for 5000 Kr. 3 Værelsers Lejlighed i samme Ejendom kan medfølge. Billet mrkt. »117« modtager Ekspeditionskontoret.

**FRITZ MÜLLER**
*Grafisk Fagforretning • Landskronagade 61*
Skrift, Messinglinier, Blindmateriel
Alle tekniske Artikler for Faget, Maskinbaand, Værktøj
Repræsentant for: Danske Farve- og Lakfabriker
Telf. Centr. 10291

TANDLÆGE VIGGO JENSEN
KLAREBODERNE 2 II, HJ. AF KØBMAGERGADE 40
KONSULTATIONSTID FRA 10—7
ONSDAG OG LØRDAG FRA 10—3½
TELEFON 15868

**J. G. A. EICKHOFF - KØBENHAVN V.**

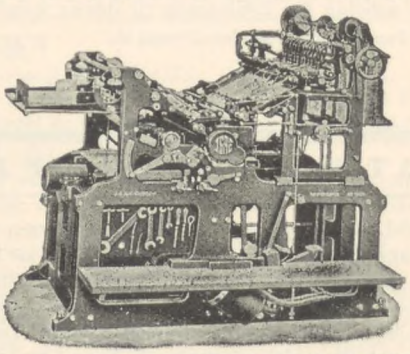

Vesterbrogade 97, Tlf. 12078-79

GRAFISK COMPAGNI
CENTRAL 777 - 14577 - 11395
*EGET SKRIFTSTØBERI - GRAFISK FAGFORRETNING*
*ALLE MASKINER OG MATERIALER FOR DE GRAFISKE FAG*
KOMPLETTE TRYKKERIER LEVERES I ALLE STØRRELSER

FAENZA
FREDERIKSBORGGADE 46
GODE IDEER TIL GAVER I SØLV, LÆDER O. M. A. BILLIGE PRISER
KOLLEGER 10 %.

CONTRASOL-FARVER
Drøjere
Renere
Ultra lysægte
Bedre
Intensive
Nye Farver
fra DRUBIN

Redaktør: FR. NIELSEN, Egøjevej 3, Køge. - Telefon 533.

Ekspeditør: KARL SØRENSEN, Vestergade 5, 1. Sal, København K.

Abonnement gennem Postkontorerne 1 Kr. 50 Øre Kvartalet.

Annoncer 35 Øre pr. Petitlinje (pladss. Medl. 25 Øre). 26 Gange og derover Rabat.

Trykt i Industri-Trykkeriet, København.

# TYPOGRAF-TIDENDE

ORGAN FOR DE TYPOGRAFISKE ARBEJDERES INTERESSER

NUMER 35 KØBENHAVN DEN 31. AUGUST 1934 61. AARGANG


## JULIUS SAMUELSEN DØD

Tirsdag Morgen døde *Jul. Samuelsen* paa Rigshospitalet efter kun 14 Dages Sygeleje.

Faa Navne er vel saa kendt blandt Typograferne som Jul. Samuelsens. Adskillige Aar før, han i 1918 valgtes til Formand for den københavnske Afdeling, havde han gennem talrige Artikler i »Typograf-Tidende« og andre Steder skabt sig et Navn som en habil Skribent.

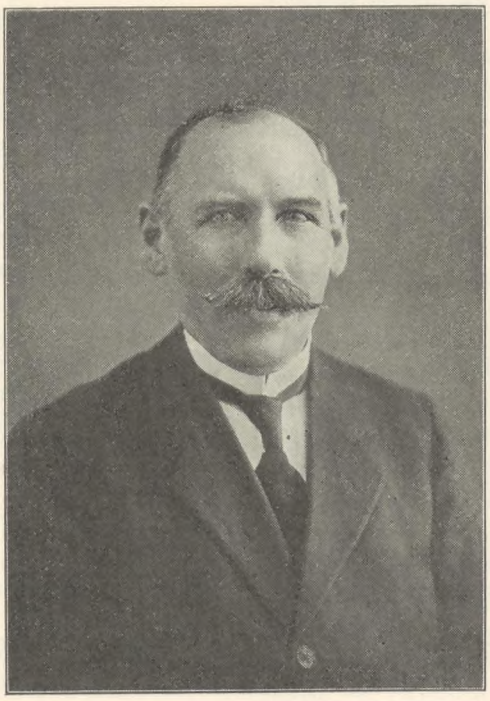

Samuelsen var en særpræget Person med sine egne Meninger om Mennesker og Samfund. Sine Anskuelser byggede han paa Livets Erfaringer. Han havde som faa kendt den rejsende Svends Lod, mange vil endnu huske hans Artikler om »den lille sorte Bog«.

Som den Kampens Mand han var, nærede han dyb Mistillid til alt bestaaende, og i den Tids Fagopposition var han et virksomt Medlem. Hans Valg til Formand i 1918 blev vel derfor ogsaa af mange modtaget med Skepsis — det var jo vanskelige Aar. Men selv om Samuelsen havde sine særprægede Meninger, viste han sig dog straks ved sin Tiltræden som en Virkelighedens Mand, der forstod sit Ansvar. I en lille Tiltrædelsesartikel skrev han: »I Bevidstheden om, at der til dette mit Valg i en saa vanskelig Tid som nu knytter sig baade Forventninger og Skepsis, skal jeg gøre alt, hvad der staar i min Magt for at udfylde mit Hverv.

Til dette Formaal anser jeg det for givet, at jeg maa indordne mig Forbundet og Vilkaarene, hvorunder dette fungerer, i samme Grad som det er min Agt at holde den Kurs, der af Flertallet kræves.«

Den Linie Samuelsen saaledes straks ved sin Tiltræden stillede sig paa, fulgte han gennem sin 10 Aar lange Formandstid. Det var en vanskelig Periode — først de »gyldne« Aar 1919—20, siden Nedslaget i 1922 og derefter Aarene med den store Arbejdsløshed — i Opgangs- som i Nedgangstid viste han sig som det Mandfolk, han alle Dage havde været.

I 1928 traadte Samuelsen tilbage som Formand, men forblev dog i Styrelse, Voldgiftsret og Forbundsstyrelse, indtil Ulykken ramte ham og kastede sin mørke Skygge over hans sidste Aar, saa man vel kan sige, at Døden befriede ham for de sidste Lidelser.

Et mærkeligt sammensat Menneske er gaaet bort. Ved hans Død, som medens han levede, vil Bedømmelsen af ham være forskellig, men vort Forbund skylder ham Tak for en Mands Gerning. Ved sin Retlinethed og stærke Person var han med til at holde vor Organisation sammen i 10 vanskelige Aar.

De, der gennem Aars Samarbejde havde Lejlighed til at komme ham paa nærmere Hold, erfarede, at der bag den haarde Skal gemtes mere end de fleste lærte at kende.

Ved Begravelsen, paa Lørdag Kl. 3 fra Kapellet paa Ordrup Kirkegaard, sænker Københ.s Afd. Fanen som en sidste Hilsen — og Tak.

# KRITIKENS OVERDREV

Allerbedst som man troede, at nu var den ved at ebbe ud, den gennem næsten hele Aaret vedligeholdte Strid om alt og alle, blusser den op igen; en Skribent kaster sig som en vrinskende, hoppegal Hingst over endnu et Emne, et ikke uberørt, men forberedende bepilret Emne: »Arbejderkulturen«, som det denne Gang har til Overskrift, skønt Indholdet egentlig er en Variation af tidligere drabelige Indhug under andre Overskrifter.

Ak, hvor sølle er det ikke efterhaanden blevet altsammen, alt det, der tilsammen har dannet Grundlag og Bindekit for Arbejderklassens sejge Marsch mod Lyset — Blændværk er det, Løgn, Humbug og Bedrag! De gæve Stridsmænd for »den personlige og aandelige Frihed« har efterhaanden massakreret det hele og malet det altsammen sønder, gjort det til en Vælling, i hvilken det vil være umuligt at se Forskel paa sort og rødt, godt og ondt, klogt og dumt, Ret og Uret, frem og tilbage. Vælling! kort sagt.

*Regeringens Politik* (der er mærkelig og tildels negativ), *Fagbevægelsen* (hvis Vinger i 1933 blev klippet *helt* af), *Arbejderkulturen* (der bl. a. udtrykkes ved, at »man forbyder en Mand at modtage en Plads, han selv har skaffet sig«), *Lederne* (baade dem med Mave og dem med Hoved), *Ungdommen* (der advares mod Disciplin), *Tarifen* (som paastaas ikke at være blevet ændret en Tøddel i de sidste 10—15 Aar), *Kammeratskabet paa Arbejdspladserne* (der ytrer sig i, at hver hytter sig), *Demokratiet* (om hvis Forlis og Undergang der tales højlydt), *Folkestyret* (som ifølge »Maskinsætterbladet« for 1. August d. A. nærmest maa opfattes som en ren Karrikatur af sig selv), *Tarifkommissionen* (som ifølge samme Blads samme Nr. maa antages overvejende at bestaa af en Samling Nokkehoveder) — kort sagt: *det hele* er vel nok noget værre Møg altsammen!

Om man da skal tro de fremragende Skribenter, af hvis forskellige Indlæg ovenstaaende Parenteser delvis gengiver Citater eller Mening: *Fr. Nielsen, N. Th. Svendsen, Louis Møller, Sørensen-Kjeld, H. P. Petersen* (tidl. Aalborg).

Skal vi tro de ærede nævnte Kolleger, kunde vi vel egentlig lige saa godt pakke sammen straks — det hele gaar jo dog alligevel ad Helvede til!

Det er vel nok et opmuntrende Resultat? Det skal vel nok give Lyst til frugtbart Arbejde? Ungdommen maa vel nok føle sig stolt og begejstret over at tilhøre en saadan Bevægelse? De gamle maa vel nok føle Brystet svulme af Stolthed over at efterlade sig et saadant Fallitbo?

Er det frugtbar Kritik, disse ophøjede Eneres Sparken til alt uden smaaligt Hensyn til, hvad Sparkene maatte slaa istykker? Bogstavelig intet synes dem godt nok, hverken Personer, Bevægelser eller Idéer — Møg altsammen!

Negativitet! Gold Kritik! som det rigtigt er sagt. Den psykologiske Atmosfære ligner betænkeligt den, i hvilken den tyske Nazisme høstede saa mangfoldigt: Mistillid til alt og alle — først og fremmest til *egne* Idéer, *egne* Institutioner, *egne* Ledere. Er det ikke Forudsætningen for, at *andre* Idéer, *andre* Institutioner, *andre* Ledere kan vinde frem? Og *hvilke?* Hvilke *Idéer*, hvilke *Institutioner*, hvilke *Ledere* er det, man vil berede Vejen for?

*Aandelige* Idéer i Stedet for Marxismens paastaaede Materialisme? Hvilke? Religion, Nationalisme, Anarkisme? Vi har intet faaet at vide herom. Ganske vist synes *Fr. Nielsen* at være af den Mening, at blot man indførte Grundværdistigningsskat, saa var alle Jordens Problemer løst hermed. Vi har jo iøvrigt *delvis* noget saadant, uden at Vanskelighederne er blevet mindre, der maa altsaa andet og mere til. *N. Th. Svendsen* hævder frejdigt at have Lov til at kritisere og forkaste alting uden at have nogen Pligt til at kunne pege paa noget andet at sætte i Stedet (T. T. Nr. 23) og i Artiklerne »Tilbage til Faget« har han en betænkelig Lighed med Nazipropagandaens demagogiske Appel til Smaahaandværkernes fagligt begrænsede Horisont og dens Udløsning af det uroomtumlede Individs længselsfyldte Skrig efter Førkrigstidens Fred, Ro og »ensrettede« Tryghed. Fr. N. kan ikke se Forskel paa Tvang og Disciplin (hvilken Synsmangel jo kan forklare en Del, men dog er en ikke betydningsløs *Defekt*) og taler derfor i dette Punkt som den blinde om Farver.

Altsaa: *hvad sætter I i Stedet?* Vi har endnu intet faaet at vide herom.

Og er *Marxismen* blot *materiel?* For mig og for mange indeholder Marxismen et højt aandeligt eller, om man vil, kulturelt *Maal:* Klassesamfundets, den gensidige Udbytnings, Ophævelse, Menneskets *humane* Placering i Samfundet, dets Adgang til efter Evne at gøre Nytte og øve Indflydelse og dets Sikring mod at blive Bytte for det stærkere Individs økonomiske Misbrug. Endvidere indeholder Marxismen en Lære om, *hvorfor* Samfundsforholdene arter sig, som de gør en Nøgle til *Forstaaelse* og derigennem et Middel til *Forløsning.* Den viser os Individets normale Afhængighed af Omgivelser og Grundlag, af Materien, og den giver til de Millioner Enkeltindivider, som *hver for sig* paa Grund af manglende »Materie« er værgeløse og magtesløse, det Frigørelsens Evangelium, der hedder *Solidaritet.* Sammenslutningen af de mange Enere til et stort *Fællesskab, Sammenholdet* i dette, den demokratiske *Disciplin,* bliver Løftestangen til Frigørelse og til Beherskelse af det materielle.

# PROGRAM

for

## Malmö-Besøget paa Søndag

De københavnske Deltagere befordres med *Ekstratog* fra Hovedbanegaarden, Nørreport, Østerport til Færgehavnen og tilbage om Aftenen. Rejsebilletten skal forevises ved Stationen.

Afgangstider: Hovedb. Kl. 8.35
Nørrep. - 8.40
Østerp. - 8.45

**Færgen afgaar Kl. 9.00.**

Paa Færgen veksler Styrmanden Penge efter Overfartens officielle Kurs.

Paa Færgen gælder Rejsebilletten som Fællesklasse over hele Skibet.

Paa Færgen findes Restaurant med Overfartens sædvanlige Priser.

Paa Færgen bliver der Musik gennem Højttaler-Anlæg.

Paa Færgen udleveres *Festtegn*, som giver Adgang til Folkets Park.

Ankomst til Malmö Kl. 10.30; her modtages vi af Malmö typografiske Förening og drager samlet med Faner i Spidsen til Folkets Park, hvor den medbragte Frokost derefter indtages.

Kl. 12.30: *Kollega-Møde* i Parken. Talere: *Georg Berg* (Sekretær i Svenska Typograf-Förbundet), *Jul. Schrøder* (Formand for Dansk Typograf-Forbund).

*Sangnumre* udføres af: Malmö-Typografernes Sangkor, Typografernes Sangforening og Gutenberg-Koret.

Musik. — Kollegialt Samvær.

*Automobil-Rundturene* starter fra Folkets Park Kl. 15 og Kl. 16 (Kl. 15: Billetnumrene 1—200, Kl. 16: Billetnumrene 201—400).

Kl. 17.15: Fællesspisning i Folkets Parks Lokaler.

Kl. 20: Afmarsch til Færgen.

Kl. 20.45: *Færgen afgaar fra Malmö.*

Kl. 22.15: Ankomst til København. Ekstratoget fører Deltagerne til Østerport (Ankomst 22.30), Nørreport (22.35), Hovedbanegaard (22.40).

*

Billetsalget slutter i Dag, Fredag, Kl. 18.00, saafremt der ikke i Forvejen er udsolgt.

Nu haaber vi paa godt Vejr paa Søndag — det gode Humør medbringer vi selv!

---

Kan man kalde *det* bare materielt? Er der ikke Aand og Løftelse heri? Hvis ikke, maa vi saa ikke for en Gangs Skyld faa at vide, *hvad* de ærede Kritikere da forstaar ved Aand?

Har denne Marxisme ikke fylket og løftet Millioner af Enkeltindivider, aandeligt og materielt? Givet dem sjælelig Styrke i Følelsen af at være med i Massernes Bevægelse opad mod dette høje Maal, de kun *som Masse* kunde have noget Haab om at naa.

Har denne Marxisme ikke kunnet »faa de unge Hjerter til at gløde ved det mægtige Verdenskor«, der krævede Frihed og Menneskeret, baade aandeligt og materielt? Mennesket lever ikke af Brød alene — nej, men uden Brød lever det nu heller ikke godt.

Lad os derfor blive fri for den overlegne Omtale af Marxismens »Materialisme«.

I har ingen Ret til at stille Jer haanende hen og bespotte et Nederlag under denne Verdenskamps Udvikling. Saa vist som Arbejderbevægelsen gennem Aarene har glædet sig over Sejre, saa vist maa vi sørge over Nederlag. Men at udtyde og udnytte et saadant som et Bevis paa den hele Idés og den hele Bevægelses Endeligt er baade uanstændigt og kortsynet.

Nazismen sejrede netop *ikke* ved Aand, men ved Demagogi, der fandt en taknemlig Jordbund i Folkets materielle Nød — en Foreteelse, der kun bekræfter Marxismens Teorier. Og i Tyskland er Udviklingen ikke gaaet istaa, man er inde i en Omformningsfase af forbigaaende Karakter, og jeg hører til dem, der mener, at det vilde være en naturlig Opgave for alle, der tror at have noget paa Hjerte til Gavn for den danske Arbejderklasse, at medvirke til, at Klassens aandelige og organisatoriske Styrke ikke undergraves gennem et saadant indbyrdes Tillidstab, at de os fjendtlige Kræfter faar Mulighed for at paaføre os Tilstande som dem, vore tyske Klassefæller for Tiden maa lide under — bl. a. paa Grund af et forudgaaet negativtkritiserende Opløsningsarbejde. Jeg mistænker ingen af de ærede Skribenter for at have onde Hensigter over for Arbejderklassen, *tværtimod.* Med saa meget større Ret maa man derfor kunne sige, som Ths. Pedersen nylig i en anden Forbindelse sagde:

Kan det nu ikke snart være nok!

En hel Del af Kritiken skyder ganske over Maalet og den evindelige Kritik af alt og alle, den permanente Surhed over, at ikke alt gaar, som I synes, det burde gaa, den stadige, kildrende Appel til Fagegoisme og Fagindbildskhed paa Bekostning af Klassefællesskabets videre Udsyn, den yndede Harcelleren over Demokratiets faktiske eller blot paastaaede Svagheder — alt dette kan skabe en Psykose, som i hvert Fald ikke bliver *gavnlig* for Arbejderbevægelsens Bestræbelser for dels at bevare vundne Erobringer, dels at gøre nye.

Hvis de ærede Skribenter føler sig kaldet til at øve Førerskab for Arbejderbevægelsen, bør de erindre, at ingen Hær er blevet ført til Sejr ved idelig at blive oplyst om, hvor elendig, uduelig, amoralsk den og dens Førere er, eller ved idelig Præk om, at hver Mand i Hæren egentlig skal have Lov at gøre ganske, som han selv vil. Med saadant Førerskab vindes saavist ingen Sejr.

Vi behøver Lyssyn, Opmuntring, gensidig Styrkelse, ikke mindst i onde Tider.

At yde Bidrag *hertil* bør ogsaa kunne anses for at ligge indenfor et Arbejder-Fagblads Opgaver.

24. August 1934. *Sigv. Hellberg.*

## BETRAGTNINGER EFTER FERIEN

Der har været talt og skrevet meget om at faa indført i Tariffen Bestemmelser om 2 Ugers Ferie i Stedet for 1 Uge. Til Trods for, at der andre Steder — f. Eks. i Norge — har kunnet gennemføres 2 Ugers Ferie, ser det ud til her i Landet at have lange Udsigter dermed — i hvert Fald for de københavnske Typografers Vedkommende.

Men et Skridt i den rigtige Retning vilde det være, om man til at begynde med kunde faa *Lørdag* og *Mandag* med i Ferien, saa Ferien altsaa blev paa *8 Arbejdsdage*. Specielt for deres Vedkommende, som er kommet lidt op i Aarene, vil det have ikke ringe Betydning at kunne begynde og slutte en eventuel Rejse paa en Hverdag. Man skal helst have det godt og roligt i den Smule Ferie, der er en beskaaret, og vi kender alle Søndagstrafiken baade paa Jernbaner og Dampskibe. Der er en Kamp om Pladserne alle Vegne, hvor man kommer, som gør, at noget af Glæden ved at holde Ferie svinder hen. Ferien skal være en Hviletid, og jeg mener som sagt, at naar disse to Dage blev lagt til Ferien, var vi naaet et — om end lille — Skridt i den rigtige Retning. De fleste af os sidder jo ikke særlig fedt i det og har daarlig Raad til — ved Siden af Udgifterne til Rejsen — at faa trukket fra i Lønnen, hvis vi ønsker at forlænge Ferien med de nævnte to Dage. *J. M.*

## OSLO-BREV

Til landsmøtet, som trær sammen mandag den 3 september her i Oslo, har nu valgene foregått rundt omkring i landet. I siste nummer av »Typen« ankes det over at håndsetterne ikke fikk mere enn 5 representanter av Oslos 24. Man glemte dog at bemerke at maskinsetterne ikke fikk representanter i Bergen. Det blir en fulltallig utenlandsk delegasjon. Fra Danmark kommer kollegene Jul. Schrøder og O. A. Lundin. Sverige: Sigvard Cruse og Nils Lindberg. Typografsekretariatet og Nederland: Van der Wahl. Finland: Immonen og endelig Tsjekoslovakiet som sender Nemecek.

*

Både hånd-, maskinsettere og trykkerne har landskonferanser dagen for landsmøtet. Trykkerne har sendt innbydelser til Danmark og Sverige, av de som kommer hit kan foreløbig nevnes kollegene Henry Lindholm og redaktør Schultz, Ringkøbing.

*

Facistene i Skien har været på krigsstien. Man har begynt med amerikanske gangstermetoder, en »husundersøkelse« hos en fremtredende kommunist, mens han lå på sykehus, vidner om at man har anekteret »det tredje rikes« metoder også her på berget.

*

Arbeiderne begynner å røre på sig! I Oslo og Omegns faglige samorganisasjon har man drøftet fagbevegelsens tillitsmenns optreden under behandlingen av avstemningsreglene. Man uttalte, at de som hadde kompromiteret sig, således også L. O.s formann, Halvard Olsen, skulde fjernes.

*

Norsk Centralforening for Boktrykkeres årsberetning for 1933 har nu kommet, den er på 90 sider og vrimler av interessante detaljer og tall, vi skal ved en senere anledning komme nærmere tilbake til den og faar nøie oss med å nevne noen detaljer. Medlemsantallet har i året steget fra 3644 til 3733. 97 pCt. av de utlærte arbeidere er organiserte, tar man alle med, således også læregutter blir organisasjonsprocenten 93. Forbundet har 51 avdelinger.

*

I oktober har vi som tidligere omtalt bystyrevalg over hele landet, det gjelder denne gang å befeste valgseiren fra stortingsvalget. Her i Oslo har arbeiderpartiet 1700 valgagitatorer! Flere friluftsmøter er alt nu, 2 måneder før valget, avholdt og alt er lagt vel til rette for et fremstøt.

*

Arbeidernes Idrettsforbund har førstkommende søndag Norgesmesterskap i fri idrett. Det har meldt sig 900 deltagere, vel det største antall som noen gang har deltatt i et mesterskap i Skandinavien.

Oslo, den 23. august 1934. *B. F—m.*

## DEN SOCIALDEMOKRATISKE ARBEJDERSKOLE

i København begynder Undervisningen d. 9. Oktober. Undervisningsplanen omfatter: *1. Halvaar:* Dansk, Socialismens Historie og den materialistiske Historieopfattelse, Fagbevægelsens Historie, Teori og Praksis, Kooperation, Samfundslære og Statistik.

*2. Halvaar:* Samfundsøkonomi, det daglige Livs Retsregler, Studiekredsøvelser m. v.

For Elever, der har gennemgaaet Skolens 1. og 2. Aars Klasse, er der knyttet en 3. Aars Undervisning til Skolen. Planen for denne Undervisning omfatter bl. a.:

Industriel Udvikling, Bedriftsøkonomi og Regnskabskritik, Bedriftsraadslovgivning, Socialisering, Arbejderbeskyttelse og Erhvervsgeografi.

Deltagelsen i denne 3. Aars Undervisning maa af forskellige Grunde begrænses til et forud fastsat Antal og koster 10 Kr. pr. Elev. Deltagerne kan til 3. Aar indmelde sig enten personligt eller gennem deres Organisation.

Skolens Undervisning foregaar fra Oktober til April hver *Tirsdag* og *Fredag* Kl. 7—9 Aften i Vester Voldgades Kommuneskole, for 3. Aarsklassernes Vedkommende dog kun hver Tirsdag.

Københavns Afdeling stiller atter i Aar 3—4 Fripladser til Raadighed. Ansøgninger herom maa indgives til Styrelsen senest 10. September.

## UDDANNELSESKURSUS
### for Tilvejebringelse af Arbejdskraft indenfor Husassistentfaget.

Foranlediget ved, at der for Tiden er en ret følelig Mangel paa Arbejdskraft indenfor Husassistentfaget, hvilket medfører, at der i større og større Omfang fremsættes Begæringer om Tilladelse til at maatte beskæftige udenlandsk Arbejdskraft, har Arbejdsdirektoratet fundet det betimeligt at oprette Uddannelseskursus med det Formaal for Øje at skabe Mulighed for at faa en Del af de ledige unge Kvinder indenfor de forskellige Fag, hvis Erhvervsmulighed under de nu herskende Forhold kun er minimale, overført til Husassistentfaget.

Der er foreløbig fastsat to saadanne Kursus, nemlig et paa Holbæk Husholdningsskole fra 1. November d. A. og et i København fra 1. Januar n. A. Kursusets Varighed bliver 5 Maaneder, og Arbejdsløshedsfonden vil bekoste den enkelte Deltagers Udgifter til Dækning af Skoleopholdet; hertil maa dog bemærkes, at Eleverne paa Holbæk Husholdningsskole tillige vil faa Logis, medens Deltagerne i det københavnske Kursus selv maa skaffe sig Logis udenfor Skolen.

Antagelig vil de sociale Udvalg efter Ansøgning yde Eleverne Rejsehjælp og Hjælp til Dækning af de af Undervisningen flydende Udgifter, f. Eks. til Bøger, Skrivematerialer o. lign.

Deltagerne i de paagældende Kursus maa ved dettes Afslutning være villige til at tage Arbejde som Husassistent.

For at kunne faa Arbejdsløshedsfondens Støtte til Deltagelse i disse Kursus maa særligt Andragende indsendes. Ansøgerne maa være fyldt 18 Aar.

Skemaer til Ansøgning herom kan gennem Afdelingerne rekvireres fra Forbundet.

## UDSTILLINGEN I ODENSE

I Søndags aabnedes Udstillingen af Elevarbejder fra Bogtryk-Fagskolerne i Danmark, Sverige og Norge. Man kan, hvad de udstillede Tryksager angaar sige, at det var en Sukces. Dette kan ogsaa siges for Publikum Vedkommende. Der var Forstaaelse og Tilfredshed som Helhedsindtryk hos de ca. 160 Besøgende i Søndags og ca. 275 Mandag Aften. Tirsdag Aften vil sikkert bringe det samlede Antal Besøgende op til ca. 600, hvad der vel maa kaldes et godt Resultat. Man kalder aldrig i Odense forgæves paa Interessen for Skønheden i Bogtryk. Ikke saa faa Bogtrykkere fra København, Sjælland, Falster, Jylland og Fyn har i de 3 Dage besøgt Udstillingen.

Kl. godt 10½ aabnede Bogtrykker *Stenstrup Jensen* Udstillingen og bød Velkommen paa Typografernes og Bogtrykkernes Foreningers Vegne. Han rettede en Tak til Typograf L. Chr. Nielsen, der havde taget Initiativet til og udført Forarbejdet til Udstillingen og en Tak til Teknisk Skoles Forstander, der gav gratis Lokaler. Derefter oplæste Taleren et Digt, »Til de unge« (af L. Chr. N-n), hvorefter Ordet blev givet til

Typograf *L. Chr. Nielsen*, som i et lille Foredrag paa en halv Times Tid skildrede Fagskolernes Opkomst og videre Udvikling. Anledningen var for Provinsens Vedkommende Kravet fra Typografernes Side om Svendeprøver og dette Krav var foraarsaget af, at der var Bogtrykkere, der ikke opfyldte deres Pligter mod Lærlingene. Taleren gav Meddelelser om norske og svenske Forhold og gav i det hele et kort Rids af den øjeblikkelige Stilling. De udstillede Sager fra de mange Fagskoler viste, at det i det store og hele staar godt til, hvilket dog ikke udelukker, at der kan være et og andet som kan ønskes ændret — for at følge med Tidens stadig ændrede Forhold. Om Skolernes Historie henviste Taleren iøvrigt til en større historisk Afhandling, han havde skrevet og som muligvis fremkommer i et af de skandinaviske Fagblade, hvor den da til sin Tid kunde læses. Taleren sluttede med en Appel til Ungdommen og gav derefter en Oversigt over Udstillingen.

Taleren fortsatte med at bringe alle Udstillerne — ikke mindst Gæsterne fra Sverige og Norge — en Tak for udvist Interesse for Sagen, ligesom han takkede de to faglige Foreninger i Odense, der saa beredvilligt tog de økonomiske Ofre. Ogsaa en Tak til Odense-Bogtrykkerne, der har leveret alle nødvendige Tryksager gratis og til den skandinaviske Fagpresse og den lokale Presse for al den Interesse, der fra disse Sider er udvist overfor Udstillingen, der kun har et Formaal: at vække, at højne Interessen for Fagskolesagen og derigennem skabe dygtige, interesserede Fagmænd af den opvoksende Ungdom til enhver Tid. Foredraget lønnedes med kraftigt Bifald.

Hele Dagen var der Udstillingsbesøgende. Og alle var meget stærkt interesserede. Der var ogsaa nok at se fra de 15 danske Skoler, hvor selvfølgelig København var bedst. Men naar Forholdene tages i Betragtning maa det indrømmes, at der i Provinsen er Skoler, der rykker nær ind paa Livet af Hovedstaden i Kvalitet. Dette gælder f. Eks. Nykøbing F. og Kolding. I det hele taget er de jyske Skoler gode. Paa Sjælland er der Skolen i Hillerød og paa Bornholm Skolen i Rønne. Man ser — ogsaa fra de her unævnte Skoler — at man overalt gør sig hæderlige Anstrengelser for at opnaa det bedste Resultat med de forhaandenværende Midler. Fyn har kun én Skole, nemlig Odense, der ogsaa har gode Arbejder. Men her, som i de fleste andre Skoler, lægger man stor Vægt paa de ordinære, daglig forekommende Arbejders Udførelse.

Norges to Fagskoler i Oslo og Trondheim er smukt repræsenterede og det samme gælder de 4 svenske Skoler, der havde sendt Materiale til Udstillingen. Som Helhed er det en fin Udstilling fra Sverige. Der er en Stil og Noblesse over denne, der ikke overtræffes af nogen af de andre Skoler eller Lande. Selvfølgelig er Göteborgs og Stockholms Skoler — de to største og ældste — bedst.

Hele Udstillingen viser et Billede af Nutidens Ungdoms Kunnen og Villen under kyndig Vejledning.

— — —

Udstillingen gaar fra Odense til København og derfra videre ud i Provinsen. Først til Rønne og derefter til Sjælland, Falster, Lolland, Sønderborg og de jyske Byer. Men den kommer *kun* til de Byer, der indsender Meddelelte om, at de ønsker den. Der regnes i Provinsen med een Uge til hver By og skal fra hver By være afsendt saa tidligt, at næste By kan have den paa Stedet senest Fredag for Udstilling om Søndagen. Nøjagtig Adresse maa *inden den 8. September* indsendes til Undertegnede.

Den imponerende Samling — der er smuk og lærerig — burde sendes til enhver By i Danmark. Særlig burde alle de Byer, der har været saa elskværdige at vise Udstillingen den store Interesse at sende Udstillingsmateriale i første Række indsende Rekvisition. Forhaabentlig kan jeg senere (i September) her i »Typ.-Tid.« o. a. Fagblade meddele Dato for hvert Sted. Adresse-Fortegnelse vil medfølge Udstillings-Tryksagerne i særlig Konvolut fra Rønne eller Hillerød.

Odense, Kapelvej 6. *L. Chr. Nielsen.*

## GENERALFORSAMLINGER

### Københavns Afdeling

holdt ordinær kvartaarlig Generalforsamling Søndag den 26. August Kl. 10 i Rømersgade 22.

Formanden, *Sigv. Hellberg*, indledede Generalforsamlingen med nogle Mindeord over de Kolleger, der var døde i afvigte Kvartal. (Forsamlingen rejste sig).

Til Dirigent valgtes *Fr. Mehr* og til Sekretær *Svend Johansen*.

Punkt 1. Beretning. *Formanden* vilde under Beretningen begrænse sig til at nævne nogle Sager af speciel Interesse; han indledede med Omtale af den vundne Voldgiftssag angaaende Hvile- eller Spisepause under Overarbejde. — Ved Den faste Voldgiftsret ligger en Sag angaaende Underbetaling paa et litografisk Trykkeri; Sagen er endnu ikke afgjort. — Der er nedsat en særlig Voldgiftsret angaaende Lovligheden af

Opsigelsen af Overenskomster mellem »Social-Demokraten« og os. — Prof. Poul Andersen er genvalgt til Formand for Den faglige Voldgiftsret. — Vi har nogle Sager løbende med Krav til os om Erstatning til forskellige Personer. — Vi havde faaet nogle Bøder ind i Kvartalets Løb: Hos Brdr. Thøgersen var en Arbejder ikke betalt tarifmæssigt; Forholdet er nu bragt i Orden og Firmaet har skrevet under paa ikke mere at ville beskæftige uorganiseret Arbejdskraft. Boden var 500 Kr. — Trykkeriet »Aka« havde beskæftiget en Datter af Indehaveren under den tarifmæssige Løn; dette var nu berigtiget og Boden var betalt med 750 Kr. — Hos Møller i Aabenraa havde en Arbejdsmand arbejdet 9 Timer daglig gennem et Stykke Tid. Den ene Time daglig var nu efterbetalt som Overarbejde. Halvdelen af Boden gik til Den særlige Fond og Halvdelen til Arbejdsmanden, der maatte anses at have handlet uden at kende vor Tarif, idet han var ganske ung og ny i Organisationen. — Formanden omtalte nogle Afskedigelsessager, der var behandlet i Kvartalets Løb. — Angaaende Overarbejdet var der siden sidste Generalforsamling foretaget en Del Stikprøver. Desuden var behandlet et Par Tilfælde af Overarbejde af større Omfang. Styrelsen har besluttet at lade optage en Statistik over Overarbejdet i September Maaned. Formanden benyttede Lejligheden til at opfordre Medlemmerne til at være Tillidsmændene behjælpelige med at gøre Statistiken saa fyldestgørende som muligt. — Der havde været nogle Mæglinger: Paa »Social-Demokraten« angaaende forskellige Uoverensstemmelser om Beregningsaftalerne m. v. — Paa Nørrebros Centraltrykkeri var afholdt Mægling og Personalemøde vedrørende forskellige uheldige Forhold paa Trykkeriet. — Hos Schou & Co. var Tilretning og Formslutning paa Diegler tidligere udført af Posetrykkersker; Mæglingen slaar fast, at dette Arbejde skal udføres af udlærte Trykkere, selv om der trykkes Poser. — En lignende Sag var opstaaet paa Baungaards Papæskefabrik. 4 Kvinder, der ikke var organiserede, er nu blevet det; men da Forholdene ellers ikke er til at faa i Orden, er der afsendt Strejkevarsel. — »Kristeligt Dagblad«, der tidligere udkom alle Hverdage var nu gaaet over til at udsende Blad om Søndagen i Stedet for om Mandagen. Der var ført Forhandlinger angaaende de nye Forhold. Grundlønningerne var reguleret opad og hele Personalet (ogsaa i Akcidenstrykkeriet) er sikret en Uges ekstra Ferie udover den tarifmæssige. — I Anledning af et hos Landschultz opstaaet Spørgsmaal om Maskin- og Apparat-Tillæg til en Trykker, understregede Formanden, at Maskintillæg ikke kan bortfalde uden efter Opsigelsesvarsel. — Formanden omtalte de Foranstaltninger, der havde fundet Sted: Tillidsmandsmødet og de Arbejdsløses Skovtur, samt Udflugten til Malmö, der finder Sted paa Søndag. — Styrelsen har besluttet at Afdelingen og Forbundet i Forening medvirker til at rejse en Sten for en af Den typografiske Forenings Pionerer, R. P. Jensen. — Trykkeriarbejdernes Brancheklub havde rettet Henvendelse til Styrelsen om at medvirke til, at det blev ledige Trykkeriarbejdere, der fik Arbejdet i Faget og ikke Folk udefra. Begge Bogtrykkerorganisationer havde stillet sig ret velvillige til Tanken. Men det var en Erfaring, at mange private Interesser modvirkede Problemets Løsning.

*Johannes Larsen* spurgte, om en kompetent Forsamling vilde faa Lejlighed til at drøfte Arbejdsløshedsraadets Betænkning, og om Hellberg havde den samme Stilling til Arbejdstidsforkortelsen i Dag som han havde haft under Tarifforhandlingerne: at de arbejdende skulde bringe Ofre. — *Eigil Hansen* omtalte en Henvendelse, der var sket fra en i Fredericia afholdt Konference af en Del Arbejdsmands-Afdelinger, og som gik ud paa at deltage i en udvidet Konference i September; vilde hævde Konferencens Betydning, især under Hensyn til de Arbejdsløses Stilling i Dag. — *Formanden* havde modtaget Henvendelsen fra Fredericia-Konferencen; den var berørt i Styrelsen, men Stilling var ikke taget endnu. Der havde ikke fra nogen Side ligget Forslag til Generalforsamlingen om at deltage i Konferencen; men der var indsendt en Skrivelse til Styrelsen, der skulde tage Stilling til Spørgsmaalet i næste Møde. Formanden kom derefter ind paa de af Johannes Larsen stillede Spørgsmaal. Han mente, at Arbejdstidsforkortelsen var et saa stort Problem, at man maatte tage alle Sider ved det med i Bedømmelsen, ligesom Betænkningen fra Arbejdsløshedsraadet var af saa stor Vigtighed, at man ikke bare kunde læse den igennem en Gang og saa tage Stilling, man maatte grundigt overveje Problemet. — *Villadsen* meddelte, at han havde sendt sit Forslag om Deltagelse i Konferencen i September til Styrelsens Behandling og ikke, hvad der havde været hans Mening, som Forslag til Generalforsamlingen. — I den følgende Diskussion, der mest drejede sig om Konferencen i September og Arbejdsløshedsraadets Betænkning samt Hellbergs event. Stilling til Arbejdstidsforkortelse, hævdede *Johannes Larsen* det Standpunkt, at Styrelsen burde tage Initiativ til Indkaldelse af Generalforsamling til Drøftelse af Raadets Betænkning, *Bergstrøm*, *Eigil Hansen* og *Georg Petersen* tilsluttede sig dette og talte for Konferencen i September. Efter Bemærkninger af *Johannes Larsen* og en indgaaende Replik af *Formanden* til de forskellige Talere, godkendtes Beretningen enstemmigt.

Punkt 2. Regnskabet. Kassereren, *Lundin*, pegede paa det — i Forhold til de senere Aars — noget gunstigere Regnskab, det havde været offentliggjort i »Typ.-Tid.« og han nævnede derfor kun nogle af de vigtigste Poster. Regnskabet godkendtes ligeledes enstemmigt.

Punkt 3. Forslag saalydende: »Undertegnede Medlem foreslaar, at der til alle arbejdsledige uden vedtægtsmæssig Understøttelse udbetales en maanedlig Dyrtidshjælp (som Laan) paa Kr. 25 og 20 til henholdsvis Forsørgere og Ikke-Forsørgere, der ikke har haft 14 Dages vedtægtsmæssig Understøttelse eller 10 Dages Arbejde i Maaneden forud. Til Hjælp til Dækning af de Udgifter, Forslagets Vedtagelse nødvendiggør, foreslaas, at Tillægene for alt Over- og Helligdagsarbejde anvendes hertil.« *Fritz Johansen, 443.* — *Fritz Johansen* omtalte de Satser, der nu gives af Socialkontoret i Forhold til de, der tidligere var blevet givet af Hjælpekassen, omtalte de Fradrag, der foretages, naar der bevilges Husleje, Gas og Lys samt Tøj. Mente, at Forholdene nu var ringere for de arbejdsløse, og bad Kollegerne se med Sympati paa hans Forslag, idet han pegede paa den Fare, der, efter hans Mening, ligger i at arbejdsløse kunde tage Arbejde under Tarifens Lønsatser. Han hævdede, at naar en Mand har faaet to Aars Understøttelse fra Socialkontoret, gaar han over paa Fattigvæsnet. — *Formanden* oplyste om de Understøttelsessatser, der var fastlagt af Delegeretmødet. Det var en Forudsætning for disse, at det Offentlige maatte paatage sig den Understøttelse, der skulde til udover dette. Spørgsmaalet om, at en Mand, efter i to Aar at have hævet Understøttelse paa Socialkontoret, skulde flyttes til Fattighjælp, var noget, der skulde skønnes om i hvert enkelt Tilfælde, hvad Fritz Johansen jo havde faaet Besked om fra Borgmesteren. Formanden gik kraftigt imod Forslagets sidste Del, der ikke kunde gennemføres, da vi ikke har lovmæssig Ret til at tøge noget af Kollegernes tarifmæssige Rettigheder og Fortjenester. Vi kan ikke paatage os flere Understøttelser, vi yder i Forvejen mere end andre Fag. Paa Styrelsens Vegne tilraader Formanden at stemme Nej til Forslaget, hvis Vedtagelse vil medføre Kontingentforhøjelse. — *Ejgil Hansen* tilsluttede sig Hellbergs Udtalelser om vor Understøtteltesordning, men mente, at vi, ligesom det var sket i Provinsen, maatte lægge Pres paa Socialkontorerne; vilde have foreslaaet en Resolution i denne Retning og et Ændringsforslag, hvorefter vi straks betalte 25 Kr. til de i Fritz Johansens Forslag omhandlede arbejdsløse, men erkendte at være kommen for sent, da der var vedtaget Afslutning. Efter Bemærkninger af *Bergstrøm* og *Georg Petersen* og efter at *Rud. Calberg* og *Formanden* havde talt imod Forslaget, foretoges Prøveafstemning, ved hvilken nogle og tredive af ca. et Par Hundrede tilstedeværende stemte Ja, nogle og halvtreds stemte Nej. Forslaget var dermed forkastet (jfr. Lovenes § 18).

Punkt 4. Forslag saalydende: »Arbejdsanviseren er forpligtet til hver Mandag at opslaa en Meddelelse paa et synligt Sted i Anvisningskontorets Lokale, hvorpaa skal findes Navne paa de Medlemmer, der i den forløbne Uge er gaaet i Arbejde, med Angivelse af, om Vedkommende er anvist Arbejde af Kontoret, samt om den ledige paa nærværende Tidspunkt oppebærer vedtægtsmæssig Understøttelse og om, hvor lang Tid Ledigheden har været.« *Fritz Johansen, 443.* — *Fritz Johansen* omtalte Anvisningsforholdene. Forslaget skulde tjene til at kontrollere, om de arbejdsløse kom i Arbejde efter Tur. *Formanden* oplyste, at Forslaget ikke kunde

vedtages med bindende Virkning, men kun som en Henstilling, da Arbejdsanviseren er valgt for hele Landet og ikke sorterer under den enkelte Lokalafdeling. Arbejdsanviseren, *Lundin*, pegede paa, hvor vanskeligt det er at have med Arbejdsanvisningen at gøre, det kunde ikke undgaas, at en eller anden mente, at han ikke var anvist Arbejde, naar det var hans Tur. Han pegede paa det Forhold, at over 3/4 af de anviste Arbejdere var blevet forlangt af Arbejdsgiverne eller selv havde skaffet sig Arbejde. Den lille Rest, der blev til fri Anvisning, blev under lige Forhold givet til dem, der havde gaaet længst ledige, uden Hensyn til deres Understøttelsesforhold, da hverken han eller Organisationen var interesseret i at spare Penge ved at give dem Arbejde først, der havde vedtægtsmæssig Understøttelse. Han mente ikke, at de arbejdsløse selv var interesseret i den her foreslaaede Ordning, og henstillede, at man lod Forslaget ligge. — Efter at *Fritz Johansen*, *Fru Ingerslev*, *Thorvald Jensen* og *Georg Petersen* havde talt for Forslaget og *Lundin* imod det, forkastedes Forslaget, hvorefter Dirigenten hævede Generalforsamlingen, hvis Dagsorden nu var udtømt. — Generalforsamlingen hævet. *Svend Johansen.*

## LÆRLINGESPALTEN

### Københavns Lærlingeafdeling.

Det er i Morgen, at Svendeprøvemødet afholdes i Ungdomshjemmet paa Hjørnet af Lundtoftegade og Hillerødgade Kl. 20. Mød talrigt frem! *Styrelsen.*

## SMAAT FRA NÆR OG FJERN

**Dødsfald.** Bogtrykker, *Oscar Jørgensen*, Aalborg, er Tirsdag den 21. August pludselig afgaaet ved Døden, ramt af et Hjerteslag.

Oscar Jørgensen, der blev 41 Aar, var udlært som Trykker i sin Faders Bogtrykkeri, »Exprestrykkeriet«, i Aalborg. Efter at have arbejdet i Aalborg, København, Odense og sidst i Silkeborg, etablerede han sig for 1½ Aar siden som Bogtrykker i Aalborg, hvor han allerede havde faaet oparbejdet sig en betydelig Forretning. Den, der skriver disse Linier, husker, med hvor glade Forhaabninger Oscar Jørgensen rejste fra Silkeborg ind til sin nye Virksomhed, som han uden Tvivl vilde have formaaet at føre frem med de rige, faglige Evner, som netop han besad. Nu kom Døden og satte sit brutale Punktum for hans Virken. Med dyb Medfølelse samler vore Tanker sig om hans efterladte Hustru og 4 Børn.

Mindet om en flink og altid hjælpsom Kollega vil leve længe blandt hans Kolleger, og fra en forhenværende Arbejdskammerat skal lyde et »Ære være hans Minde«!

Silkeborg, 24. August 1934. *Anker J. Henriksen.*

**Vejle Lokalafdeling.** I Dagene fra og med Lørdag den 1. September til Onsdag den 5. September ekspederes eventuelle Rejsende af Typograf *Halvor Hansen*, *Skovvang 28.*

**Paa Grund af overvældende Stof** maa en Artikel fra N. Th. Sv., Brev til Carl Poulsen — vente til næste Numer.

## FAGTEKNISK SAMVIRKE

### Eksklusion.

Ifølge Hovedbestyrelsens Beslutning er Medlem Nr. 531, *Robert Jensen*, Odense (tidl. Nakskov), ekskluderet af T. F. S. — J. har, trods gentagne Opfordringer, undladt at berigtige et Mellemværende med Nakskov-Gruppen og 2. Kreds.

*Forretningsudvalget.*

### Københavns Kreds.

*Vi aabner Sæsonen Onsdag den 5. September Kl. 8—11 i vore nye Lokaler i Rømersgade 22, 2. Sal til Gaden (Karl Marx Salen), Opgang i Nr. 22 fra Gaden, med en Læse- og Biblioteksaften. Kom og se vore nye flotte Lokaler.*

— Paa given Foranledning meddeler vi her, at vort Medlemsblad *Grafisk Teknik* er udkommet 1. September. Bladet sendes til hvert enkelt Medlem. De, der ikke har faaet Bladet, bedes meddele dette til *Emmanuel Jensen, Østerdalsgade 6, S.* Flytning bedes anmeldt samme Sted.

### 3. Kreds.

— *Sidste Frist for Indtegning til Københavnsrejsen er* 7. September.

## DANSK TYPOGRAF-FORBUND
## BOGTRYKFAGETS ARBEJDSLØSHEDSKASSE
## VESTERGADE 5, 1. SAL, KØBENHAVN K.

## FORENINGSMEDDELELSER

**Tilskud fra Hovedkassen**

er efter lovformelig Begæring tilsendt følgende Afdelinger: 23. August: Brønderslev 300,00; 24. August: Lyngby 200,00; 28. August: Assens 300,00, Odder 250,00, Varde 600,00.

København, den 28. August 1934. *Forretningsudvalget.*

**Nye Medlemmer.**

København: Trykker Helge Ingolf Andersen, udl. 16. 8. 34 hos Kandrup & Wunsch (arb. s. St.).

Aarhus: Sætter Egon Erik Camin, udl. 1. 9. 34 i Aarhus Amtstid. Hillerød: Sætter Vestring Andersen, udl 1. 5. 28 (tidl. Medl.). Roskilde: Sætter Kaj Verner Jensen, udl. 1. 8. 34 i Roskilde Dagblad. Sætter Fritz T. Hansen, udl. 15. 8. 34 i Glostrup Bogtr.

**Tiltraadte.**

København: 7034 John Kjellerup fra Nyborg (arbl.), 1728 Fr. Weisse fra Rejse (arbl.), 26 O. Talleruphus fra Rejse (Egm. H. Petersen), 1702 Egon Løvgreen fra Rejse (Løwgreen), 3153 Svend Henningsen fra Køge (arbl.), 7331 Kai Berggren fra Holstebro (Egm. H. Petersen), 1336 Carl Petersen fra Rejse (Egm. H. Petersen).

Aalborg: 7474 Mar. Bengtsson (arbl.). Aarhus: 7993 Villy Olesen (arbl.), 3284 Frede Jørgensen (arbl.), 4261 N. Kaj Rosenlund (arbl.). Holbæk: 6175 Peter Viggo Jensen (Tølløse Bogtr.). Odense: 7187 Poul Fischer (arbl.), 3373 Eigil Feveile Henriksen (arbl.), 7698 Chr. Rich. Jørgensen (arbl.), Sønderborg: 5788 Oskar Emanuel Hansen (Militær). Varde: 6375 Joh. Vilh. Hovedskou (arbl.).

**Fratraadte.**

København: 2521 Gunnar Andersen til Skanderborg, 3153 Svend Henningsen til Køge, 7463 Hveisel Hansen paa Rejse, 7491 Carl Hansen til Ribe, 7833 Viggo Hansen paa Rejse, 776 Emil Jensen til Herning, 3699 Svend Aage Aagaard til Varde, 3284 Frede Jørgensen til Aarhus, 7133 Tage Westergaard til Hjørring, 7474 Mar. Bengtsson til Aalborg, 3373 Eigil Feveile Henriksen til Odense, 7187 Poul Fischer til Odense, 6398 Olfert Nielsen til Horsens, 3646 Ejvind Hvidberg til Hjørring, 4261 N. Kaj Rosenlund til Aarhus, 6278 Osvald Nielsen paa Rejse, 7992 Børge Knudsen paa Rejse.

Aalborg: 7879 Svend Aage Jensen paa Rejse. Aarhus: 7232 Henry V. Jensen til Odder i Pl., 3816 N. Kjær Jensen paa Rejse, 6243 S. Wissing Rasmussen paa Rejse. Holstebro: 7331 Kai Berggren til Kbhvn. i Pl. Kolding: 6375 Joh. Vilh. Hovedskou til Varde (arbl.). Køge: 3153 Svend Henningsen til Kbhvn. (arbl.). Ringsted: 3355 Ejler Siersbæk til Holbæk (arbl.), 3168 Peter Larsen paa Rejse. Rudkøbing: 1702 Egon Løvgreen paa Rejse.

**Udmeldt.**

Thisted: 7157 B. Chr. Bertelsen (fratraadt Faget).

**Paa Kontoret**

ligger Brev til Typograf Magnus E. Petersen.

E. L. SATSSKIBE er de bedste og billigste, fremstilles ogsaa i amerikansk Udførelse paa
ERIK LEVISONS
Specialværksteder for moderne Sætterimøbler og Inventar

## KLUB-ANNONCER

Søndag den 2. September.

**Malmö**

med Afdelingen

# Typografernes Sportsklub

● Sæsonen begynder 1. September ●

**Dameafdelingen**

Lokale: Rahbeks Allé 4 B

Mandag og Torsdag Kl. 19½—20½ og 20½—21½

Musikledsagelse til Øvelserne. — Varme og kolde Bade — Vægtkontrol

Kontingent: 4 Kr. pr. Maaned — Indskud 1 Kr.

**Herreafdelingen**

Lokale: Forchhammersvej 18

I September hver Onsdag Kl. 20¼—21¾
Fra 1. Oktober » » » » »
» Søndag Kl. 10—12

Kontingent: Aktive Medlemmer 2 Kr. maanedlig (Lærlinge 1 Kr.) — Indskud 1 Kr.
Passive Medlemmer 50 Øre Kvartalet

**Indmeldelser** modtages i Lokalerne samt hos Frk. Anna Olsen, Tlf. Øbro 3773; Henning Jensen, Tlf. Helrup 2725; Julius Lund, Tlf. Valby 2294 v.

## ANNONCER

### Ung Typograf (Sætter)

udlært i et større Provinssætteri, arbejdet samme Sted i ca. 2 Aar, alsidig Uddannelse i saavel Akcidens- som Avissats (Annoncer), ønsker Pladsforandring for at udvide sine Kundskaber til Faget. (Helst som Akcidenssætter). Billet mrkt. »118« modtager Ekspeditionskontoret.

ADOLPH WULFF
fører alle Artikler for Bogtrykkere
MASKINER - SKRIFTER - FARVER
fra de bedste Fabrikker
*Valsemassefabrik og Valsestøberi*
*Brugte Maskiner haves altid paa Lager*
GOTHERSGADE 8 KJØBENHAVN K.
TELEFON CENTRAL 39 OG 5539

TANDLÆGE EDV. MØLLER
KØBMAGERGADE 30 II
KONSULTATIONSTID 10-3½, 6-7 EFTM. TELEFON 8181

FRITZ MÜLLER
*Grafisk Fagforretning • Landskronagade 61*
Skrift, Messinglinier, Blindmateriel
Alle tekniske Artikler for Faget, Maskinbaand, Værktøj
Repræsentant for: Danske Farve- og Lakfabriker
Telf. Centr. 10291

TANDLÆGE VIGGO JENSEN
KLAREBODERNE 2 II, HJ. AF KØBMAGERGADE 40
KONSULTATIONSTID FRA 10—7
ONSDAG OG LØRDAG FRA 10—3½
TELEFON 15868

FAENZA
FREDERIKSBORGGADE 46
GODE IDEER TIL GAVER I SØLV, LÆDER O. M. A. BILLIGE PRISER
KOLLEGER 10 %.

CONTRASOL-FARVER
Drøjere
Renere
Ultra lysægte
Bedre
Intensive
Nye Farver
fra DRUBIN

Redaktør: FR. NIELSEN, Egøjevej 3, Køge. - Telefon 533.

Ekspeditør: KARL SØRENSEN, Vestergade 5, 1. Sal, København K.

Abonnement gennem Postkontorerne 1 Kr. 50 Øre Kvartalet.

Annoncer 35 Øre pr. Petitlinje (pladss. Medl. 25 Øre). 26 Gange og derover Rabat.

Trykt i Industri-Trykkeriet, København.

# TYPOGRAF-TIDENDE

ORGAN FOR DE TYPOGRAFISKE ARBEJDERES INTERESSER

NUMER 36 KØBENHAVN DEN 7. SEPTEMBER 1934 61. AARGANG

## DEN GOLDE KRITIK

Der er god Grund til at sige Sigv. Hellberg Tak, fordi han ligesom i en Sum har samlet alle de kritiske Bemærkninger, der i den senere Tid er fremsat her i »Typ.-Tid.« om den Kurssvingning, dansk Arbejderbevægelse har foretaget siden Socialdemokratiet dannede Regering her i Landet. Det er en pæn lille Buket Sentenser, som han kan have megen Nytte af at lugte til, hvis Omvendelses-Fristeren skulde blive for paagaaende. Ingen af os »fremragende Skribenter« kunde have gjort et bedre Udpluk. Kun maa vi tage Afstand, naar han for egen Regning forøger Sentensernes Antal med Udtryk, hentet direkte fra Møddingen.

Trods Længden af hans Indlæg er det ikke lykkedes ham at afkræfte en eneste af de kritiske Bemærkninger. Ja, han gør end ikke Forsøg derpaa — formentlig i Erkendelse af, at Kendsgerninger skal man helst gaa udenom. Han nøjes med at konstatere, at *det* og *det* er der sagt og skrevet, og saa slaar han Hænderne sammen og udbryder: Det er vel nok et opmuntrende Resultat! Deri er vi saa rørende enige.

Derpaa gaar han over til at gentage, hvad vi har set paa Tryk saa ofte: »Gold Kritik, Negativitet, som i betænkelig Grad minder om den Atmosfære, i hvilken den tyske Nazisme vandt sine Sejre!«

Det er unægtelig et meget taknemmeligt Numer at have paa sin Agitations-Grammofon. Dog tror jeg, man i sin Ivrighed efter at gentage denne Melodi har glemt at skifte Stift, saa Pladen snart er slidt op. Thi det er jo slet ikke Sandheden om Aarsagen til Nazismens Sejr i Tyskland.

Det er rigtigt, at det tyske Socialdemokratis Politik var Genstand for Kritik, og at en stor Del af Arbejderne skilte sig ud. Men hvad var Aarsagen? Var det mon ikke, fordi de socialdemokratiske Førere førte en Eftergivenhedens Politik og gik med til den ene »Nødforordning« efter den anden med det Resultat, at Arbejderne trykkedes ned i den rene Elendighed? Og var det ikke denne Nødstilstand, der mere end noget andet bidrog til at skaffe Demagogen Hitler til Magten?

Aarsagen til Arbejdernes Nederlag i Tyskland var for det første, at de ikke benyttede Magten, da de havde den, og for det andet, at de gik med til en Politik, der var stik imod Arbejdernes Interesser.

Nu er Spørgsmaalet: Vil man herhjemme tage Lære af den tyske Tragedie eller vil man begaa de samme Fejltrin her som der?

Der er sket Ting her i Landet, som giver Grund til Ængstelse for, hvorledes Udviklingen vil besvare dette Spørgsmaal. Der er lavet Love, som i høj Grad indskrænker Fagforeningernes Aktionsevne og som efter alt at dømme vil føre til en Lønudligning *nedefter* — altsaa til en yderligere Proletarisering af Arbejderne. Der nedsættes »Arbejdsløshedsraad«, som i sin Betænkning indstiller til Regeringen at lade Arbejderne betale Omkostningerne ved en eventuel Arbejdstidsforkortelse, skønt baade Fagforeningsledere og Arbejderpressen indtil for ganske nylig har hævdet, at en Nedsættelse af Lønningerne vilde formindske Købeevnen og frembringe forøget Arbejdsløshed.

Mener Sigv. Hellberg, at det er *den* Vej, der skal føre Arbejderne frem i Lyset? Og er det dertil, Arbejdernes *Solidaritet* og *Klassefølelse* skal bruges? Ja, da tvivler jeg om, at *Sammenholdet* vil kunne bevares. Om man saa bag efter vil kunne bilde Flertallet af de *danske* Arbejdere ind, at Splittelsen ikke skyldes dem, der paatvang os disse Foranstaltninger, men derimod dem, der reagerede, de »golde Kritikere«, vil jeg dog indtil videre sætte et Spørgsmaalstegn ved.

Man vil undskylde denne Krebsgang med, at det er Krisetider. Men en Politik, som ikke duer, naar Trykket er størst, faar man ingen Respekt for. Jeg erindrer i denne Forbindelse en Udtalelse af Borgbjerg. Han sagde en Gang, at Fagforeningerne i Nedgangstider virkede som en Pal — altsaa hindrede, at Arbejderne gik tilbage og trykkedes ned økonomisk. Men hvorledes skal denne Teori kunne forenes med Talen om, at vi — for at nævne et Eksempel — skal tage en Lønreduktion for at afhjælpe den Arbejdsløshed, som netop er en Følge af en saadan Nedgangstid?

Hellbergs Hymne til Marxismen lyder hult og klangløst, naar han samtidig optræder som Forsvarer for en *Realitetspolitik*, som intet har med Marxisme at gøre.

Det er ikke mindst imod dette *Dobbeltspil*, Kritiken er rejst; thi Tvetydighed kan kun føre til Splittelse. I denne Henseende kunde Hellberg og Meningsfæller sikkert lære af Bebel — ikke ham med S. i Enden — og af Hitler. Om dem begge gælder det, at de ikke vilde gaa paa Akkord med Modstanderne og ikke deltage i nogen Regering, før de havde det absolute Flertal bag sig.

Hvad vi vil sætte i Stedet?

Dette Spørgsmaal, som det synes meget magtpaaliggende for H. at faa besvaret, er egenlig ganske ved Siden af. Thi vor Kritik er jo væsenlig rejst, fordi man er afveget fra de Linjer, Arbejderbevægelsen hidtil har fulgt, og derved *sat noget andet i Stedet* — noget, der efter vor Mening vil hæmme Arbejdernes Stræben fremad mod Lyset. Vi ønsker, at Politikerne holder deres Fingre fra Fagforeningerne og ikke ved deres Love berøver dem Evnen til at værne Arbejdernes Interesser. Og vi ønsker ikke, at de reduceres til rene »Juletræsforeninger« med udelukkende understøttende Formaal.

Jeg for mit Vedkommende har meget rigtigt anbefalet at arbejde for et Samfund, hvor Jorden er gjort til Samfundets Fælleseje gennem en Grundværdiskat (ikke som Hellberg skriver: Grundværdi*stigning*sskat, det er nemlig ikke det samme). Men naar H. som Bevis paa, at en saadan Reform ikke løser Spørgsmaalet eller fjerner Vanskelighederne, henviser til, at vi allerede har indført Skat paa Jorden, da er dette et misvisende Argument. Det er nemlig ikke Meningen, at Skatten paa Jorden skal indføres som en *ny* Byrde ved Siden af alle de andre Skattebyrder, vi har. Resultatet viser sig først, naar alle de Skatter, som nu tynger Erhvervene, Bygningsskatter, Toldskatter o. s. v., er erstattet med en Skat paa den nøgne Jords Værdi.

Hvilke Ledere vil I berede Vejen for — spørger Hellberg. Dette Spørgsmaal er betegnende og giver mig Anledning til Eftertanke. Jeg har nemlig i Tidens Løb været med til at berede Vejen for adskillige. Men jeg har kun haft ringe Glæde deraf, thi om dem alle gælder det, at de er gledet mig forbi. — — —

Paa de samvirkende Fagforbunds Møde i Maj i Aar stod en Mand og kritiserede »vore egne Ledere«, idet han med Henblik paa denne Organisations Forretningsudvalgs Stilling under Foraarets Arbejdssituation udtalte, *at Lykken havde været bedre end Forstanden!*

Et Par Dage senere blev samme Mand valgt ind i nævnte Forretningsudvalg. Hvilke Ledere var det montro, *han* beredte Vejen for? Og hvilke nye Ideer?

Manden var Sigv. Hellberg. *Fr. Nielsen.*

## LILLE BREV TIL CARL POULSEN — OG LIGEDANNEDE

Gode Kollega! Naar jeg skriver dette Brev til dig, sker det ikke i den naive Tro, at jeg kan rokke dig en Haarsbred fra din ungdommelige, jernstærke Opfattelse af, hvad der er ene fornødent, og heller ikke for at skaffe Spaltestof til »Typograf-Tidende«; men det sker for, at de mange Kolleger, der af Interesse — eller af Fryd — har fulgt denne Diskussion, ikke skal bibringes den Tro, at du med din Frækhed og din Selvgodhed har skabt dig en urokkelig Position indenfor vort drøftende Ting. Og naar jeg stiler Brevet til dig, tænker jeg ikke paa din Person, men paa det Standpunkt, du har gjort dig til Talsmand for, og mine Ord gælder altsaa ogsaa de mulige andre, der har udtrykt Anskuelser i nær Overensstemmelse med dine.

Du har skrevet en Artikel, du kalder »Aandshovmod«, og i denne Artikel udviser du selv et Hovmod, der svulmer som en Ballon under Opkomst; af Aand indeholder den derimod mindre, — enhver skal erkendes den Ret, der tilkommer ham.

Jeg har aldrig bragt Spørgsmaalet om Aand frem i Forgrunden under Drøftelsen af Arbejderpolitik eller social Indstilling. Men da du selv for at skabe dig et Angrebspunkt har maattet ty til Beskæftigelsen med dette Emne, vil jeg ogsaa forfølge det. Aanden er for al Udvikling det samme som Tanden i Lyset, som Vægen i Lampen, eller som Traaden i den elektriske Pære, for at føre Eksemplet frem til en Tid, vi alle kender. Og hvorfor saa fnysende harm, saa Begrebet bliver til et Gespenst for dit Syn. Socialdemokratiet holdt jo dog altid af at kokettere med dem fra den akademiske Lejr. Selve Karl Marx var jo Aandsarbejder; og det var Partiet herhjemme en Skuffelse, da Georg Brandes (hvem jeg i Parentes sagt aldrig har kunnet med) ikke vilde blive Socialdemokrat; eller Bjørnstjerne Bjørnson. Den ret ordinære filosofiske Doktor Gustav Bang var man en Gang saa glad for, fordi man fik Lov til at kalde ham Partifælle. Men det var altsammen kun til Pynt udenpaa Frakken; indenfor denne havde man ikke Brug for Paavirkninger af den Art.

Du er en Fjende af Nazismen, naturligvis. Du er det i en saadan Grad, at alting bliver til Nazisme for dig, hvad der ligger udenfor din egen strænge Horisont. Du ved ikke af, at du selv er den mest ensrettede af dem allesammen, og at du bruger de nazistiske Kampformer i hele din Teori. Du sendte gerne alle dem, der ikke føler og tænker nøje som du selv, i Koncentrationslejr, hvis du havde Magt som du har Vilje.

I kalder vor Kritik negativ i Modsætning til jeres. Er det positiv Politik at kæmpe i den ene Generation efter den anden uden at nærme sig Maalet? Eller er det positiv Kamppolitik at holde fri den første Maj og saa arbejde dobbelt saa længe den anden? Eller at skrive et kommunistisk præget Udfald mod Parti og mod Regering i den ene Maaned for i den næste at æde sine Ord i sig i Form af en udelt Tilslutning til det samme Parti?

Man skal aldrig være bange for Kritik; den er enten gold, og saa dør den, eller ogsaa er den berettiget, og

## Overarbejds-Rapport.

*Til Tillidsmænd og Inkassatorer!*

I denne Uge er udsendt et Antal Skemaer, beregnet for de *4 Lønningsuger i September* til Angivelse af stedfundet *Over- og Helligdagsarbejde.* Det menes af flere Grunde at være nyttigt for en Gangs Skyld at faa en effektiv Opgørelse over, hvor stor eller lille Rolle man i vort Fag kan tillægge Overarbejdet som *Beskæftigelsesobjekt.* Vi maa derfor absolut have *nøjagtige* og *rettidige* Rapporter fra *alle* Personaler og fra *samtlige de Personer i Personalet, som har haft Overarbejde i den paagældende Uge.*

Vi beder derfor i Sagens Interesse *alle* Medlemmer bidrage til Rapporternes regelmæssige Gennemførelse i disse 4 Uger. I større Personaler maa Branchernes særlige Repræsentanter være behjælpelige.

Indsendelse af Rapporterne sker hver Lørdag.

Paa Styrelsens Vegne
*Sigv. Hellberg.*

---

saa gavner den. Se nu blot med Bladet »Social-Demokraten«. Det blev Aar for Aar sløjere — i alle Maader. Hvad brød man sig om Kritiken; den kom jo kun fra dem, der var for fine til at læse et Arbejderblad, for Eksempel Typograferne. Ulidelige Sludder! Hele Bladets Bestaaen var bygget op paa Partidisciplin og paa Arbejderpligt: Arbejderne var til for Bladets Skyld og ikke omvendt. Alle sunde Ord var spildt. Indtil Budgettet en skønne Dag aabenbarede sin Elendighed ogsaa for de blinde, og da man saa Jord- og Betonarbejderne gaa til Frokostbordet med et »borgerligt« Blad i Trøjelommen. Saa forstod man, at der var noget galt. Er det ikke en uhyggelig Tanke: De menige som Vejledere og Førere frem mod Maalet under tvær Modstand fra deres Side, der blev betroet den Opgave (eller selv tog den) at føre Folket frem til Sejr? Det kommer ikke an paa, hvad Savskærer Petersen mener om Bladet — en Mand, der skal leve og dø af det —, men derimod hvad det Publikum mener, der er eller kan blive dets Læsere.

En anden Ting, som du og dine Vaabenbrødre maaske ikke véd eller ikke overtænker, er, hvor nær jert politiske Parti og vore Arbejdsgivere staar hinanden i deres Ønsker om et billeddannet Arbejderparti. Man har fra den Side efterhaanden lært at betragte Arbejderne som en Flok ensrettede Individer, — naar man kendte den ene af os, saa kendte man os alle. Man vidste nøjagtig, hvordan vi tænkte og følte, hvad vi spiste og drak og hvordan vi talte og gik. Alle vore Interesser og hele vor Livsindstilling kender vore Principaler paa en Prik, vort Naturel, vore Kampformer og vort Aandsstade. Og de er glade for det; vi er saa lette at styre, for vi er jo ens allesammen. Blot de snakker med en Mand af vore eller to, saa bøjer hele Landets Arbejderstand sig ikke blot af Nødvendighed, men ogsaa af Tillid for Afgørelsen. Vore Ledere og vore Arbejdsgivere har den samme Interesse i at bevare en ensartet Arbejderindstilling, thi saaledes tøjles vi bedst. Den Dag, Arbejdsgiverne opdager, at Arbejderne er begyndt at tænke selv og at være sig selv individuelt set, da forfærdes de, thi da frygter de os; de kender os ikke længere, og det er det værste, der kan ske dem. Det skulde du tænke over, Carl Poulsen med Stalbrødre!

Hvis du forstod at lytte til det nye i Tiden, saa vilde du ogsaa have opfanget Toner som disse. De kommer mange Steder fra, fra Tidens bedste Mænd. Ogsaa indenfor din egen politiske Lejr lyder der stadig Røster af den Art. Men hvad der hos os bliver til Skruebrækkeri, bliver hos dem til politisk Daad; thi dér tør I ikke sige andet, — overfor dem er I Snobber.

Naar jeg, blandt flere andre, har udsat mig for at blive tilgriset af dig og dine farisæiske Meningsfæller, saa er det fordi, at hos mig staar Ideen højest. Naar man i Tro og Tillid har fulgt en Kamp, der synes at ende i Udskejelser og Resultatløsheder, saa kan jeg ikke lade være med at røbe min Skuffelse og at tro paa Nytten af en ændret Taktik. De fleste følger jo med Strømmen; det kunde jeg ogsaa gøre. I nogle Tilfælde giver det et Embede; i andre ikke, men altsaa dog Status quo. Om tredive Aar vil du maaske ønske, at du havde været lidt villigere til at ændre Signalerne i din Ungdom.

To store Hovedspørgsmaal staar for Tiden over Verden, og de vil i den nære Fremtid komme til at staa der stærkere og stærkere, kæmpende om Magten: Demokrati eller Diktatur, Folkestyre eller Enmandsvælde. Naar man er Demokrat, det vil sige, naar man føler, man har en Fødselsret til at være baade medraadende og medansvarlig, og at denne individuelle Ret netop er al Udviklings Drivfjeder, saa bliver Diktaturet for os en Fornedrelsens Spændetrøje, som det koster Blod at trække i. Men vil man være Demokrat af Navn, maa man ogsaa være det af Gavn. Vil man have en Medstyreret, hvad enten det nu er indenfor Staten, Kommunen eller Bedrifterne, maa man ogsaa staa fuldt rustet til at kunne røgte Opgaven, thi hverken vore kønne Øjne eller vore mange Nuller bevarer os en varig Position i Samfundet. *N. Th. Svendsen.*

---

## TVÆRTIMOD —

*Sigv. Hellbergs* Drabeligheder er egentlig kun et Ekko af, hvad vi hele Tiden har maattet høre. Alligevel læser man det en Gang til, undrer sig og — mindes. Har Hellberg mon ogsaa hørt Klang af gamle Signaler?

Hvad er negativ Kritik og hvad er positiv dito? Det turde være et Problem, som man ikke (ejheller Hellberg) kan afgøre *idag.*

Den Kritik, som er Oprindelsen til hele den lange Dyst, var ikke nogen total Nedskæring af alt og alle, som ogsaa S. H. vil gøre den til; den var *direkte* rettet mod den anden Parts nu saa forstaaelige Snæversyn.

Hellberg gaar ogsaa helt uden om den Kendsgerning, at der er gjort *Fr. Nielsen* og *N. Th. Svendsen* stor Uret, endskønt han, uden at bryde *sin* marxistiske Front (der er jo flere!), kunde have gjort sine Protegéer opmærksom paa dette Forhold, som ikke er helt uden Betydning. Vi har ikke alle de samme Forudsætninger for at forstaa Omvendelsens Mysterium. Men hvad mener »Dansk Typograf-Forbund«s, Københavns Afdelings Formand om Carl Poulsens Skruebrækkerteorier?

En Kritik, som den omdebatterede, har imidlertid

historisk Hævd indenfor vort Fag. Gang paa Gang har nogle af vore bedste Mænd gennem Tiderne været ude med Svøben, og man skal ikke være aflægs for at kunne huske f. Eks. *Vilh. Wartenberg, P. Berendt, Jul. Samuelsen* og endelig en yderst frejdig ung Mand, som aldrig var bange for Bussemænd eller frygtede for at staa i Opposition til Flertallet, nemlig vor nuværende Formand, *Sigvald Hellberg*, for kun at nævne nogle af de voldsomste i Debat og Agitation — *dengang!*

Meget af den Tids saakaldt negative Kritik er efterhaanden slaaet over i sin Modsætning og har virket *positivt opbyggende.*

Det er ikke altid nok at raabe: *Ave Marx.*

Bemærkede mange maaske den ganske latterlige Notits i »Soc.-Dem.« Dagen før sidste Generalforsamling, hvori C. Poulsen opfordrer voksne Mennesker til at møde op, *for at modvirke R. F. O.-Mændenes Erobring af Mødet?*

Fagpolitisk er det efter min Mening et Tab, naar vor Formand sætter de af ham nævnte mangeaarige, udmærkede Medarbejdere ved »Typ.-Tid.« paa *Index*, da det netop var dem, man læste med størst Interesse, *fordi* de altid ud fra Vidsyn og stor Erfaring bragte det nye, som vi trods alt ikke kan være foruden — hvis vi ikke skal stagnere. Enhver kan saa efter Behag foretrække Bebel Sørensen (læs hans sidste Begaaelse, hvis De kan).

Hvor ofte har der ikke været kaldt paa Reformer *indefra;* mon ikke den Polemik, der har været ført, har peget paa et og andet, som kan blive af Betydning for Fremtidens Arbejde.

Skal man saa takke Hellberg for det naadige og meget mærkelige *tværtimod*, som han har puttet ind et Sted i sit Indlæg. Jeg behøver det ikke.

Endelig gør jeg igen opmærksom paa, at Modparten — som Hellberg altsaa tager under sin hullede Paraply — har arbejdet i et saadant Plan, at det *positive* deri kun kan sammenlignes med de Gadeskribleres Gerninger i rød og grøn Farve, hvis Tavler er offentlige Mure og Plankeværker.

Tror man, at den Slags i Længden tjener Arbejdernes Sag, saa siger jeg med Hellberg — *tværtimod!*

1. September 1934. *Louis Møller.*

## FRA DEN ØVRIGE VERDEN

### De grafiske Arbejdere i Alsace-Lorraine

tilhører næsten uden Undtagelse det franske Bogarbejderforbund, Regionalgruppe Alsace-Lorraine. Denne Gruppe bestaar af 16 Fagforeninger eller Syndikater: En Fagforening for Typografer i Byerne Strassburg, Colmar, Mulhouse og Metz, en for Litografer og Stentrykkere, en for Bogbindere, en for Hjælpearbejdere (mandlige og kvindelige) og en Fagforening for Fototypører.

I Kontingent betaler Typografer og Stentrykkere pr. Uge: Til Forbundskassen 2 Franc, til Regionalkassen (Distriktskassen) 7 Franc og til Lokalkassen 1 Franc, ialt 10 Franc. Bogbinderne betaler 6 Franc, de kvindelige 4,50 Franc og de mandlige Hjælpearbejdere 5,50.

Arbejdstiden er 48 Timer om Ugen saaledes at den daglige Arbejdstid er 8 Timer. Dog kan Arbejdstiden — hvis man vil have Lørdag Eftermiddag fri — forlænges med en halv Time pr. Dag i de fem andre Dage.

Lærlingeskalaen er fastsat saaledes: 1—5 Typografer en Lærling, 6—10 to Lærlinge, 11—20 tre Lærlinge, 21—30 fire Lærlinge og derudover en Lærling mere for hver 15 Svende.

Ved Sættemaskinerne maa kun anvendes udlærte Haandsættere. Læretiden som Maskinsættere er 13 Uger, og i denne Tid lønnes Maskinsætteren med Haandsætter-Minimalløn. Lærlinge maa kun benyttes ved Maskinerne det sidste halve Aar af Læretiden. Præstationerne er fastsat saaledes: Paa Linotype og Monotype 6000, paa Monoline 5000 og paa Typograph 4200 Bogstaver i Timen.

Lønningerne fastsættes efter en bevægelig Skala, som er baseret paa Pristallet i Byen Strassbourg, og er gældende for alle Trykkerier i Alsace-Lorraine. Pristallet for Strassbourg fastsættes hver Maaned efter Priserne den Fredag, som følger nærmest efter den 15. i Maaneden. Paa denne Maade kan der ske Forandring i Lønningerne med en Maaneds Mellemrum.

### Opfyldelsen af de ideelle Længsler.

I »Der Deutsche« offentliggør Claus Selzner, den tyske Arbejdsfronts Organisationsleder, en Artikel om Kontingentet til Arbejdsfronten. Hr. Selzner tænker naturligvis ikke et Øjeblik paa at meddele noget om Kontingentets Størrelse. Derimod skriver han følgende mindeværdige Ord: »Har en Partifælle nogensinde spurgt om, hvilke materielle Fordele Partiet byder for dette Kontingent? Nej, herom har ingen Medkæmper spurgt, for dem var Opfyldelsen af deres ideelle Længsler altid tilstrækkelig Erstatning.«

I Sandhed, de brave Medlemmer af Partiet og Arbejdsfronten er naturligvis ganske tilfreds i deres »ideelle Længsler«, naar saaledes som Hitler i grelle Farver skildrede det i sin Rigsdagstale — Førerne bestræber sig for at svire op, hvad Partiet og Arbejdsfronten formaar at byde af »materielle Fordele«. De brave Medkæmperes Bidrag er godt nok hertil, thi noget maa der dog ske med disse Penge. I Mellemtiden har Hitler og Goering ivrigt bestræbt for at give »ideel« Anskuelsesundervisning gennem de forskellige Massehenrettelser. *(I. F. C.)*

## UDSTILLING AF TRYKSAGER

De af L. Chr. Nielsen samlede Arbejder fra 20 Fagskoler i Skandinavien, ialt ca. 2500 forskellige Tryksager, vil paa Københavns Bogtrykkerforenings Foranledning blive udstillet paa Teknologisk Institut i Dagene fra den 9. til den 16. September, begge Dage inkl.

Udstillingen vil være aaben Søndagene fra Kl. 10—17, Hverdagene fra Kl. 16—21.

Udstillingen er arrangeret paa Udstillingssalens Balkon, Indgang: G. A. Hagemannsgade 2, Stuen.

Foruden Elevarbejderne fra de skandinaviske Fagskoler findes Aarsmapper fra Mesterskolerne i Leipzig og München.

Adgangen er gratis og aaben for alle.

# REGNSKABS-OVERSIGT
FOR
## DANSK TYPOGRAF-FORBUND
### APRIL KVARTAL 1934

### A. Afdelingerne.

INDTÆGT:

| | |
|---|---|
| Beholdning den 1. April 1934 | 1.415,00 |
| Ordinært Kontingent | 285.145,95 |
| Andre Indtægter | 1.639,30 |
| Tilskud fra Hovedkassen | 97.459,19 |
| Balance Kr. | 385.659,44 |

UDGIFT:

| | |
|---|---|
| Rejseunderstøttelse | 1.234,20 |
| Understøttelse paa Stedet | 106.402,25 |
| Understøttelse af Fortsættelseskassen | 36.605,25 |
| Udvidet Hjælp | 15.146,00 |
| Understøttelse af Hjælpekassen | 88.969,75 |
| Sygeunderstøttelse | 65.323,50 |
| Begravelseshjælp | 8.056,25 |
| Andre Udgifter | 10.403,50 |
| Indsendt til Hovedkassen | 52.135,22 |
| Beholdning den 30. Juni 1934 | 1.383,52 |
| Balance Kr. | 385.659,44 |

### B. Hovedkassen.

INDTÆGT:

| | |
|---|---|
| Beholdning den 1. April 1934 | 2.420.792,33 |
| Renter | 29.803,81 |
| Indsendt fra Afdelingerne | 52.135,22 |
| Kommunetilskud | 1.187,94 |
| Abonnement og Annoncer | 620,16 |
| Afdrag paa Prioriteter | 3.387,13 |
| Balance Kr. | 2.507.926,59 |

UDGIFT:

| | |
|---|---|
| Tilskud til Afdelingerne | 97.459,19 |
| Overfartsbilletter | 192,50 |
| Typograf-Tidende | 7.288,82 |
| Tarifforhandlinger | 4.772,80 |
| Voldgiftsretten i København | 170,00 |
| Bod | 100,00 |
| Bidrag til Fagskolen | 3.850,00 |
| Administrationsbidrag til D. s. F. | 2.069,82 |
| do. - Det intern. Sekr. | 1.904,74 |
| Bidrag til østrigske Arbejdere | 2.000,00 |
| Monument for Frk. Crone | 400,00 |
| Tilskud til Grafisk Revy | 279,30 |
| Legatunderstøttelser | 1.065,40 |
| Belysning og Rengøring | 272,65 |
| Kontorartikler | 79,69 |
| Lønninger og Honorarer | 6.481,60 |
| Rejseudgifter og Diæter | 4.235,40 |
| Porto | 486,43 |
| Tryksager | 1.914,00 |
| Telegram og Telefon | 218,59 |
| Kontingent til Oplysningsforbundet | 509,84 |
| Lovforsikring | 367,48 |
| Nattevagt | 45,00 |
| Krans | 40,46 |
| Bogbinder | 53,00 |
| Forskellige Udgifter | 7,00 |
| Nedskrevne Obligationer | 3.387,13 |
| Beholdning den 30. Juni 1934 | 2.368.275.75 |
| Balance Kr. | 2.507.926,59 |

## Kontingent for 3 Dage.

*Paa given Foranledning gør vi opmærksom paa, at der skal betales Kontingent for 3 Dages Arbejde, naar disse falder indenfor Arbejdsugen Lørdag til Fredag.*

## Pladstilbud.

I Henhold til Anvisningskontorets Regulativ, Punkt 7, gøres opmærksom paa, at ingen maa slutte bindende Aftaler om Pladstilbud, før Henvendelse er sket til Lokalkassereren i den paagældende By eller i København til Anvisningskontorets Bestyrer. Undladelse heraf medfører Karantæne.

## MALMÖ-UDFLUGTEN

i Søndags havde samlet 500 Deltagere. Da Folk vaagnede Søndag Morgen, styrtede Regnen ned, og det saa i det hele fortvivlet ud — men henad Kl. 8 sagtnede Regnen, det klarede op, og ved Færgens Afgangstid skinnede Solen straalende smukt mellem de sidste stormjagne Skyer ned over Udflugtens Deltagere, som nu mødte med glade Ansigter over dette i Sandhed vidunderligt heldige Omslag i Vejret.

Ombord i Ekstrafærgen var der god Plads, et fortræffelig Højttaleranlæg leverede Musik og lod saavel Speakerens Stemme med praktiske Vink og Oplysninger som Sangernes Stemmer gaa godt igennem og høres over hele Skibet.

Da Færgen Kl. $10^{3}/_{4}$ løb ind i Malmö Havns Færgeleje, stod en talrig Skare af Malmö-Kolleger for at modtage os, Kollegernes Sangkor svingede de hvide Huer og lod Sangen bruse os imøde. Med Fanerne i Spidsen og til Tonerne af et glimrende Drenge-Hornorkester (»Sagastunder«, hvilket svarer til vor »De Unges Idræt«) marcheredes gennem Byen, i hvis Huse Musiken kaldte Folk til Vinduerne, ud til Folkets Park, hvor Malmö-Afdelingens Formand, Kollega *Oscar Christensson*, bød velkommen, hvorefter man gik i Gang med den medbragte Frokost.

Kl. 1 samledes man i Parken til Kollegamøde. Her talte den svenske Forbundssekretær *Georg Berg* og den danske Forbundsformand *Jul. Schrøder* og manede til ikke mindst i den vanskelige Tid, vi nu gennemlever, at udbygge Organisationerne, være opmærksom og aarvaagne overfor Tidens største Problem: Arbejdsløsheden og Mulighederne for dens Afskaffelse eller Formindskning, at styrke Sammenholdet ikke mindst blandt Nordens Arbejdere og staa fast paa Demokratiets Grund. Ogsaa den svenske Storstrejke netop i disse Dage for 25 Aar siden mindedes som en af Mærkepælene i Arbejderklassens sejge Kamp for Frihed og Fremgang.

Endvidere bidrog de to danske og det svenske Sangkor, dels hver for sig, dels samlet, med nogle prægtige Sange til Mødets udmærkede Forløb. Iøvrigt musicerede Malmö-Kollegernes Strygeorkester baade før og efter Mødet, ligesom Orkestret leverede Musiken under den senere Fællesspisning.

Auto-Rundturene førte senere paa Eftermiddagen Deltagerne en rask Tur gennem og uden om Malmö, og Kl. $5^{1}/_{4}$ samledes de danske og svenske Deltagere til et Kæmpe-Smørgåsbord med varm Ret og Dessert i Koncertsalen. Her blev tre Sange afsunget, *Sigv. Hellberg* tolkede de danske Kollegers Tak for den smukke Dag og for Malmö-Kollegernes Gæstfrihed og Venlighed, og først Kl. henad $7^{1}/_{2}$ hævedes Bordet og Selskabet spredtes en halv Times Tid, inden man begav sig til Færgen, som Kl. $8^{50}$ gled ud af Havnen, medens Hurraerne rungede.

Hjemrejsen foregik under en dybsort, stjerneklar Septemberhimmel; der blev musiceret og sunget og danset i den lune Aften, indtil Færgen henad halvelleve atter lagde til i Frihavnen, og Rejsedeltagerne tog Afsked med hverandre.

Et nyt Led var føjet til Kæden af dansk-svenske Typograf-Sammenkomster, nye Venskabsbaand var bundet til Styrkelse af vor Gensidighed i Alvor og i Gammen, i Modgang og i Medgang.

## REGNSKAB
FOR
## TYPOGRAFERNES FAGTEKNISKE SAMVIRKE

REGNSKABSAARET 1. JULI 1933 TIL 30. JUNI 1934

### Indtægt.

| | | |
|---|---|---|
| Kontingent og Indskud: | | |
| 1. Kreds | 544.89 | |
| Bornholm | 80.95 | |
| 2. Kreds | 308.28 | |
| 3. » | 204.65 | |
| 4. » | 172.79 | |
| 5. » | 94.80 | |
| 6. » | 108.90 | |
| 7. » | 291.85 | |
| | | 1807.11 |
| Salg af »Spieser« | | 74.45 |
| Lokaleleje for 1. Kreds | | 150.00 |
| *Laan:* | | |
| Dansk Typograf-Forbund | 400.00 | |
| Bog- og Akcidenssætter Klub | 100.00 | |
| | | 500.00 |
| *Tilskud* fra | | |
| Dansk Typograf-Forbund | | 2000.00 |
| Københavns Bogtrykkerforening | | 500.00 |
| Adolf Wulff | | 100.00 |
| *Tilgodehavende:* | | |
| Kontingent | 1172.64 | |
| »Spieser« | 149.50 | |
| | | 1322.14 |
| | | Kr. 6453.70 |

### Udgift.

| | | |
|---|---|---|
| Biblioteket | | 423.82 |
| Abonnement | | 279.63 |
| Rundsendings-Centralen | | 93.35 |
| Konkurrence | | 71.38 |
| Udstillinger | | 65.17 |
| Foredrag | | 203.92 |
| Overtagelse af »Spieser« | | 172.04 |
| Laan tilbagebetalt | | 500.00 |
| Tilskud til Kredsene | | 422.82 |
| Lokaleleje | | 400.00 |
| Landsmødet og andre Udgifter ved Starten | | 426.25 |
| Tryksager | | 555.95 |
| Nytaarshilsen | | 88.92 |
| Driftsomkostninger og Porto | | 371.05 |
| | | 4074.30 |
| Kassebeholdning 30. Juni 1934 | 1057.26 | |
| Tilgodehavende | 1322.14 | |
| | | 2379.40 |
| | | Kr. 6453.70 |

København, den 13. August 1934.

*I. Gärtner.*
Hovedkasserer.

Regnskabet revideret og fundet overensstemmende med Bøger og Bilag. Kassebeholdningen til Stede.

*M. M. Rohde.* *Rich. Steffensen.*
Revisorer.

## SMAAT FRA NÆR OG FJERN

**Jul. Samuelsens Begravelse** fandt Sted i Lørdags fra Ordrup Kapel. Ved Baaren paraderede den københavnske Afdelings Fane og Sætternes Banner samt Socialdemokratisk Forenings Fane, og i Kapellet var en talrig Kreds af Kolleger og Venner mødt frem. Kisten bares til Graven af Samuelsens Brødre og andre Kolleger, og efter Jordpaakastelsen udtalte *Jul. Schrøder* ved den aabne Grav nogle Mindeord over Sam., hvem han skildrede som en Mand, der havde taget *sin* Tørn og *sit* Ansvar. Mens Regnen strømmede ned, sænkedes Fanerne over Graven til Afsked med vor bortgangne Kollega.

**Dødsfald.** Vor gamle Kollega, *E. G. Melberg*, er den 29. August afgaaet ved Døden efter længere Tids Svagelighed, 77 Aar gammel. — M. lærte Faget i Hjørring paa Vends. Tid. Efter et Par Aars Arbejde her tog han — som den Tids Skik var — »paa Valsen«, og havnede efter nogen Omflakken paa Korsør Avis hos Red. Adam Jensen. Herligheden her fik dog Ende, idet en Lønkonflikt i 1894 resulterede i Strejke paa Melbergs Arbejdssted, en Strejke, der blev af ret haardnakket Karakter, idet M.s Bog viser, at han ved denne Lejlighed har faaet 30 Ugers Reservefondsunderstøttelse. — Senere arbejdede Melberg i Roskilde, Slagelse og Næstved, indtil han sidst i 1897 kom til Kalundborg, hvor han paa Dagbladet virkede, indtil Sygdom for ca. 7 Aar siden tvang ham til at trække sig tilbage. Gennem mange Aar var Melberg Formand for Afdelingen her, og adskillige ældre Kolleger, der paa Rejse er kommet til den skønne, lille Købstad, vil mindes hans Redebonhed og Elskværdighed. — I Søndags stedtes Melberg til Hvile under stor Deltagelse. 7 Faner stod opplantet ved hans Baare i Kirken og et stort Følge af Kolleger, Slægt og Venner fulgte ham til Graven.

**70 Aar** fylder Mandag den 10. ds. vor Kollega, Maskinsætter *Johan Jansen*, Trekronersgade 75. Den 70-aarige arbejder hos Aller.

**Et Par Damehandsker** blev paa Malmö-Turen indleveret som fundne. Henvendelse hos Formanden, Vestergade 5.

**36 Timers Arbejdsuge uden Lønreduktion.** Præsident *Roosevelt* har underskrevet en Forordning, der ændrer Genrejsnings-Kodeksen for Beklædnings- og Bomuldsindustrien, idet den nedsætter det ugenlige Arbejde for 200,000 Arbejderes Vedkommende fra 40 til 36 Timer, uden at Lønningerne formindskes. Genrejsningskorporationen er af den Anskuelse, at denne Ændring, der træder i Kraft den 1. Oktober, yderligere vil give Beskæftigelse til 100,000 Arbejdere.

## FAGTEKNISK SAMVIRKE

### Konkurrence for Sættere.

Typografernes tagtekniske Samvirke udskriver herved i Forbindelse med *Grafisk Compagni* en Konkurrence for Sættere.

Der konkurreres i 5 Grupper, nemlig: a. Brevark, b. Faktura, c. Reklamekort, d. Folder og e. Annonce.

Betingelserne er følgende:

1. Konkurrencen er kun aaben for Medlemmer af »T.F.S.«.
2. De benyttede Skrifter skal være fra Grafisk Compagni eller Genzsch & Heyse. Iøvrigt maa kun benyttes typografisk Materiel.
3. *Deltagerne er frit stillede m. H. t. Format, Farver og Tekst.*
4. Præmiesummen er *200 Kroner*, 40 Kr. i hver Gruppe, der fordeles med 25 Kr. til første og 15 Kr. til anden Præmie. Desuden en Del Ekstrapræmier efter Dommerudvalgets Skøn. Bemærk: Ingen Deltager kan erholde mere end *een Pengepræmie* i den samlede Konkurrence.
5. Af hvert Udkast indsendes 15 Eksemplarer, forsynede med Mærke og ledsaget af en lukket Navnekonvolut

med Deltagerens Navn, Privatadresse og Medlems-Numer. Konvoluten maa til Udskrift kun have samme Mærke som Udkastene.

Indsendelsen maa ske senest Lørdag den 13. Oktober til K. A. Jørgensen, Ryparken 90, 1. S., Kbhvn. Ø.

Vi opfordrer Medlemmerne til i størst mulig Udstrækning at deltage i Konkurrencen. Bedømmelsen vil blive foretaget af et af Københavns-Kredsen nedsat 5-Mands-Udvalg.

Resultatet vil blive offentliggjort i *Grafisk Teknik* og »Typ.-Tid.« den 2. November.

København, August 1934. *Forretningsudvalget.*

## DANSK TYPOGRAF-FORBUND
## BOGTRYKFAGETS ARBEJDSLØSHEDSKASSE
## VESTERGADE 5, 1. SAL, KØBENHAVN K.

**Kontorerne**

er aabne for Ind- og Udbetaling fra 1—3, *Lørdag 11—1.* samt *Fredag* og *Mandag Aften Kl.* 5—6½. Telefon 4331.

**Formanden**

træffes som Regel til samme Tider. Telefon 13,331.

**Anvisningskontoret**

Telefon 4331. Før Kl. 9 Form. og efter 6 Aften gennem Ryvang 1683. Telegramadr.: Typforbundet, København.

**Kvindeafdelingens Formand,**

Fru Alfrida Andersen, træffes indtil videre første Mandag i hver Maaned Kl. 5—6 paa Kontoret, Vestergade 5.

## FORENINGSMEDDELELSER

**Tilskud fra Hovedkassen**

er efter lovformelig Begæring tilsendt følgende Afdelinger:

31. August: Kalundborg 700,00; 4. September: Haderslev 500,00.

København, den 4. September 1934. *Forretningsudvalget.*

**Nye Medlemmer.**

København: Sætter Kaj Ludvig Stampe, udl. 16. 8. 34 hos Egm. H. Petersen (arb. s. St.). Paal. Vera Yrsa Pedersen, udl. 14. 8. 34 i »Hafnia« (arb. s. St.).

Faaborg: Sætter Tønnes P. Nielsen, udl. 1. 9. 34 hos Karl Styrbæk. Nykøbing M.: Sætter Ivar Eigill Christoffersen, udl. 26. 8. 34 i Morsø Avis. Vejle: Hj.arb. Nanny Moberg.

**Tiltraadte.**

København: 2070 Inga Søndergaard fra Aalborg (arbl.), 1588 Hans Eliasen fra Rejse (arbl.), 1772 Børge Rasmussen fra Mælkeriarb. (arbl.), 1829 Oscar Tverskou fra Rejse (arbl.), 4248 Breuner Jensen fra Rejse (arbl.), 501 Robert Berg fra Rejse (arbl.), 634 Willy Bjørklund-Svendsen fra Dansk Arb. Forb. (arbl.), 1133 Helge Hoffenblad fra Helsingør (arbl.), 2885 Carl Hansen fra Oliemøllerne (arbl.), 7463 Chr. Hv. Hansen fra Rejse (arbl.), 7024 Poul Herløv Rasmussen fra Rejse (arbl.), Hj.arb. Frederik Humphrøs fra Litograferne (P. Christiansen), 3188 Poul Petersen fra Rønne (arbl.), 7772 Viggo Wendelin fra Nykøbing M. (arbl.), 2521 Gunnar Andersen fra Skanderborg (arbl.), 7872 Heinrich Thorgersen fra Horsens (arbl.).

Aalborg: 3845 Nicolaj Jensen (arbl.). Aarhus: 3692 Holger Thyrring (arbl.), 3912 J. Mar. Jensen (arbl.), 7154 Knud Vitten (arbl.), 7232 Henry V. Jensen (arbl.), 7992 Børge Knudsen (arbl.). Assens: 3821 Oskar F. Andersen (arbl.). Haderslev: 3541 Herb. Steffen (arbl.). Horsens: 6398 Olfert Nielsen (arbl.), 4227 Bækgaard-Jensen (Tørring Bogtr.). Kolding: 2841 Helmuth Nielsen (Konrad Jørgensens Bogtr.), 5704 Alfred Olsen (arbl.). Roskilde: Hj.arb. Carl Sørensen (overfl. fra Arbejdsmandsforb.). Slagelse: 3493 Knud Nielsen (Søren V. Nielsen). Svendborg: 3569 Peter Joh. Andersen (arbl.).

**Fratraadte.**

København: 2770 Willy Schmidt paa Rejse, 651 Orla Hansen paa Rejse, 7900 Hans Nielsen paa Rejse, 3188 Poul Petersen til Rønne, 5704 Alfred Olsen til Kolding, 5722 Jens Christensen til Odder, 6595 Hans Rasmussen paa Rejse.

Aalborg: 2090 Inga Søndergaard til Kbhvn. (arbl.). Aarhus: 6529 Kaj Pedersen paa Rejse, 3818 Erik Stenum paa Rejse, 6976 Niels Chr. Thorsen paa Rejse. Hillerød: 7626 Bernard Schou til Kbhvn. i Pl. Horsens: 7872 Heinrich Thorgersen til Kbhvn. (arbl.). Kolding: 4227 Bækgaard-Jensen til Tørring i Pl. Nykøbing F.: 4121 Einer Holm til Kbhvn. (arbl.). Odense: 7698 Chr. Richardt Jørgensen til Kbhvn. (arbl.). Roskilde: 7906 Kaj Harry Lauritzen til Kbhvn. i Pl. Silkeborg: 3249 Henning Andersen til Aarhus (arbl.). Slagelse: 6775 Sv. Peder Pedersen til Kbhvn. (arbl.). Viborg: 7426 Knud Winther paa Rejse, 7095 Robert Jensen paa Rejse, 6803 Viggo Korsgaard paa Rejse.

**Døde.**

København: 508 Julius Samuelsen (Soc.-Dem.).
Kalundborg: 6250 E. G. Melberg.

## KLUB-ANNONCER


# Typografernes Sportsklub

● Sæsonen begynder 1. September ●

**Dameafdelingen**

Lokale: Rahbeks Allé 4 B

Mandag og Torsdag Kl. 19½—20½ og 20½—21½

Musikledsagelse til Øvelserne. — Varme og kolde Bade — Vægtkontrol

Kontingent: 4 Kr. pr. Maaned — Indskud 1 Kr.

**Herreafdelingen**

Lokale: Forchhammersvej 18

I September hver Onsdag Kl. 20¼—21¾
Fra 1. Oktober » » » » »
» Søndag Kl. 10—12

Kontingent: Aktive Medlemmer 2 Kr. maanedlig (Lærlinge 1 Kr.) — Indskud 1 Kr.
Passive Medlemmer 50 Øre Kvartalet

**Indmeldelser** modtages i Lokalerne samt hos Frk. Anna Olsen, Tlf. Øbro 3773; Henning Jensen, Tlf. Helrup 2725; Julius Lund, Tlf. Valby 2294 v.

E. L. GUMMIVALSER
by Goodyear License er dansk Arbejde
og Goodyears berømte Kvalitet .. .. ... ...
ERIK LEVISON'S Gelatine og Gummivalse Støberier

**TRYKKERIARBEJDERNES KLUB**

Indbetaling af Kontingent samt Optagelse af nye Medlemmer finder Sted Fredag d. 7. September i Café »Standseren«, Nørre-Farimagsgade 76, Kl. 5½—6½.

Husk! Restancer bør ikke finde Sted.

*Klubstyrelsen.*

Søndag den 9. September

**Næsseslottet**

Sct. Hans Torv Kl. 10

**TYPOGRAFERNES SANGFORENING**

*Generalforsamling* Fredag d. 28. ds. i Sanglokalet, Nørresøgade 27 A.

Forslag indsendes inden 8 Dage.

*Styrelsen.*

*SYGEMELDINGER*

*maa omgaaende meldes til Kontoret.*

## A N N O N C E R

**Mindre Akcidenstrykkeri**

med god Kundekreds og i alle Henseender udmærket Materiale ønskes til Købs.

Billet mrkt. »*Kontant Betaler*« poste restante, Charlottenlund

**Ung Typograf**

(Sætter), 22 Aar, kendt med Akcidens, Annonce og Avissats samt Ombrydning og Maskinsætning (Linotype), søger Plads. Billet mrkt. »121« modt. Ekspeditionskont.

**Linotype.**

En ung Typograf, som har lært Maskinsætning i Berlin, søger Plads. Billet mrkt. »119« modtager Ekspeditionskontoret.

**FRITZ MÜLLER**

*Grafisk Fagforretning • Landskronagade 61*

Skrift, Messinglinier, Blindmateriel

Alle tekniske Artikler for Faget, Maskinbaand, Værktøj
Repræsentant for: Danske Farve- og Lakfabriker

Telf. Centr. 10291

**FAENZA** FREDERIKSBORGGADE 46
GODE IDEER TIL GAVER I SØLV, LÆDER O. M. A. BILLIGE PRISER
KOLLEGER 10 %.

**GRAFISK COMPAGNI**

CENTRAL 777 - 14577 - 11395

*EGET SKRIFTSTØBERI - GRAFISK FAGFORRETNING*
*ALLE MASKINER OG MATERIALER FOR DE GRAFISKE FAG*

KOMPLETTE TRYKKERIER LEVERES I ALLE STØRRELSER

**TANDLÆGE VIGGO JENSEN**

KLAREBODERNE 2II, HJ. AF KØBMAGERGADE 40

KONSULTATIONSTID FRA 10—7
ONSDAG OG LØRDAG FRA 10—3½
TELEFON 15868

**CONTRASOL-FARVER**

Drøjere
Renere
Ultra lysægte
Bedre
Intensive
Nye Farver
fra DRUBIN

Redaktør: FR. NIELSEN, Egøjevej 3, Køge. - Telefon 533.

Ekspeditør: KARL SØRENSEN, Vestergade 5, 1. Sal, København K.

Abonnement gennem Postkontorerne 1 Kr. 50 Øre Kvartalet.

Annoncer 35 Øre pr. Petitlinje (pladss. Medl. 25 Øre). 26 Gange og derover Rabat.

Trykt i Industri-Trykkeriet, København.

# TYPOGRAF-TIDENDE

ORGAN FOR DE TYPOGRAFISKE ARBEJDERES INTERESSER

NUMER 37 KØBENHAVN DEN 14. SEPTEMBER 1934 61. AARGANG

## ARBEJDERKULTUR

Som et gloende Jern virkede Verdenskrigen og dens Efterveer paa Mentaliteten i Landenes Befolkninger. Mange Hoveder blev krusede, og jo nærmere Ilden des større Virkning. I Tyskland er alle aabenbart kulrede, men ogsaa herhjemme findes krøllede Hjerner, som ikke har kunnet taale den sydende Indvirken af de store Begivenheder.

»Typograf-Tidende« bærer Præg deraf. Den svulmer af individuelle og afstikkende Anskuelser over alle mulige Emner. Skribenterne giver hinanden raat for usødet, og vort gamle Fagblad faar Udseende af at være Organ for ungdommelige Diskussionsklubber i Stedet for det, der angives i Bladets Hoved.

Mon ikke mange Kolleger i det stille udbeder sig en Ændring i Menuen?

Fagtekniske Artikler har aldrig tynget »Typ.-Tid.« — for *den* Slags synes hverken Læsere eller Skribenter at interessere sig, men desmere for det fagpolitiske.

Med Hensyn til Læsernes Interesse har Redaktionen af et Blad imidlertid et stort Ansvar og en vis Forpligtelse til — navnlig for Ungdommens Skyld — at lede denne i et for Organisationen og Faget tjenligt Spor.

Vor i saa mange Henseender fortræffelige Redaktør skal dog ikke anklages for Undladelsessynder i nævnte Henseende. Med smaa Mellemrum peger han paa Georgeismen som rette Vej. Og selv om man mener, at Organisationen og dens Medlemmer var bedst tjent med anden politisk Vejledning, er Redaktørens Bestræbelser jo al Ære værd, men kan let virke trættende baade paa ham og paa Læserne, og Formaalet med disse Linjer er derfor at henlede Opmærksomheden paa andre Felter af formentlig Interesse for »Typ.-Tid.«s Læsere.

Den gode Forbindelse, der er skabt med Norge og Sverrig gennem Ansættelse af skandinaviske Fag-Korrespondenter, kunde f. Eks. godt udvides til at omfatte andre Lande. Vi er mange, der med Interesse læser Beretningerne fra Nabolandene. Maaske kunde de udvides til udover øjeblikkelige Situationsbetragtninger at omfatte ogsaa Meddelelser om Kooperation og Arbejderforetagender?

For en halv Snes Aar siden bragte »Typ.-Tid.« en Spidsartikel, omhandlende Indførelsen af Bedriftsraad i svenske Arbejder-Trykkerier. Hvad med dem? Eksisterer de endnu, og har de udviklet sig til noget?

Ogsaa herhjemme har vi mange Arbejderforetagender, hvis Arbejdsforhold kunde skildres i vort Fagblad og sammenstilles med Forholdene i andre Forretninger. Ikke alene Brugsforeningernes mange Produktionsvirksomheder, men ogsaa den politiske Organisations Foretagender: Forlagsvirksomheden og de socialdemokratiske Bladtrykkerier. For et Aars Tid siden fik vi vendt Vrangen ud paa Partitrykkeriet i Kolding i Anledning af en Trykkeri-Leders Malkonduite. Det var et isoleret Tilfælde, som naturligvis maatte fremdrages; men lad os ogsaa erfare noget om de *daglige* Arbejdsforhold, som gør, at Bedrifterne gaar frem, uanfægtet af Arbejdskonflikter og Tarifændringer i det øvrige Fag. — Og de faglige Organisationers Foretagender: f. Eks. Skotøjsarbejdernes Fabrikationsvirksomhed, eller Barbersvendenes Kampstuer, der nu som et Net af imponerende Funkis-Saloner er i Færd med at konkurrere det private Initiativ sønder og sammen! Bring os Bud derom — ikke i Form af Reklame, men i Form af Oplysning.

I et fagligt Ugeblad for en anden herværende Organisation, nemlig Sanitetsarbejderne, forekommer der aldrig bitre Holmgange mellem Medlemmerne, hvorimod Redaktionen til hvert Numer *indhenter* en objektivt oplysende og instruktiv Artikel fra Mænd eller Kvinder, der staar Spidsen for vore faglige, politiske eller kooperative Organisationer. Var det ikke noget for »Typ.-Tid.«? Maaske visse Typografers »overlegne« kulturelle Indstilling vilde protestere mod en saadan Ensretning; men det var da heller ingen Ulykke, om Redaktøren lejlighedsvis optog et Bidrag fra f. Eks. Retsstatsmanden Axel Dam eller Kommunisten Aksel Larsen, naar der nu engang findes Tilhængere af disses politiske Partier iblandt os. — Ogsaa et Bidrag fra Jul. Madsen kunde regne med Læsernes Interesse, da de færreste af os jo kender noget til Arbejdsgiverforeningens Medlemsblad og dets Standpunkter imellem Tarifperioderne.

Iøvrigt vil jeg overfor N. Th. Svendsens Artikel,

hvis Navn jeg har laant, hævde, at Kultur og Ensretning ikke er polare Modsætninger.

Kultur er opdyngede Vaner, der udbreder sig ved Efterabning paa Grund af deres Hensigtsmæssighed eller de Fordele, de byder Brugeren.

Arbejderkultur er en Dyrkning af egne Vaner, Anskuelser og Foretagender, naar disse kvalitetsmæssigt adskiller sig fra andre Klassers. Det er kun naturligt, at Arbejderne derved til en vis Grad isolerer sig, hvilket ogsaa er en Støtte for Sammenholdet.

— — —

I det følgende skal jeg (som Prøve paa hvad jeg formener, maa interessere Bladets Læsere) give et Par Oplysninger om Forholdene i et af de kooperative Foretagender, der staar os nærmest, og som jeg har Kendskab til, nemlig Dansk Andels-Trykkeri, Strandboulevard 96, København. Dette Trykkeri ejes af De samvirkende Brugforeninger i Danmark, som repræsenterer Hovedstadens Brugsforening samt Arbejderbrugsforeningerne i Provinsbyerne. Virksomheden begyndte forsigtigt i det smaa for ca. 15 Aar siden. Den fremstiller naturligvis først og fremmest Ejernes Tryksager, derefter Arbejde for en Række andre Arbejderorganisationer, saaledes en Snes forskellige Fagblade, Bøger for »Fremad« og Arbejdernes Oplysningsforbund, Festskrifter for jubilerende Fagorganisationer og meget andet.

Normalt beskæftiger Firmaet 20—25 Medlemmer af Dansk Typograf-Forbunds forskellige Brancher, der alle lønnes noget over det for Brancherne gældende Gennemsnit. I Maskinsætteriet er Gennemsnitslønnen for Dagarbejde saaledes 93,64 Kr.

I Godtgørelse for forlagt Arbejdstid, der, grundet paa overvældende Ordrer, undertiden maa etableres i alle Trykkeriets Afdelinger, ydes ogsaa en Del (ca. 2 Kr.) over det tarifbestemte Beløb. En medvirkende Aarsag til Arbejdstidsforlægning er den Omstændighed, at Lokaleudvidelserne ikke har kunnet holde Trit med Trykkeriets Vækst. Herpaa raades der nu Bod, idet der ud mod Strandboulevarden er paabegyndt Opførelse af en 6-Etagers Trykkeribygning, hvor alle Hensyn til moderne Teknik naturligvis vil blive iagttaget. Sommerferien andrager ifølge Husoverenskomsten 8 Arbejdsdage. Juleaftensdag og 1. Maj arbejdes kun den halve Dag, og Aarets sidste Dag honoreres med $1^1/_2$ Times Frihed. Til disse Goder kommer en Slags Veek-end, idet Arbejdet om Lørdagen ophører en Time tidligere end andre Dage, saa den ugentlige Arbejdstid altsaa udgør 47 Timer, henholdsvis 41 for Maskinsætternes Natarbejde. (For Maskinsætternes Aftenhold betyder den 6-Timers Lørdagstjeneste en Forsmag paa, hvorledes det vil blive, naar Arbejdstiden i Branchen engang i Fremtiden stilles i Forhold til dens Krav til Udøverne.) — Endelig nyder Personalet Fordelen af en ekstra Fridag i Midsommertiden, idet en Lørdag i Juni Maaned anvendes til Skovtur. Forretningen yder til denne foruden Fridagen et kontant Beløb af 150 Kr.

Som man vil se, er det ikke faa Goder, Arbejderne i denne kooperative Virksomhed glæder sig ved. Begejstringen over Kooperationen bør dog ikke være indskrænket til den lille Kreds af Arbejdere, der nyder direkte Gavn af dens Eksistens. I Tilfælde af Lockouter eller Strejker overfor vore Modstandere i Arbejdsgiverlejren er det af stor Betydning, at kooperative Bedrifter holdes i Gang, baade for Tilfredsstillelsen af Behovet, og for at opretholde Understøttelsen til konfliktberørte Arbejdere. Jo større Virksomheder, vi besidder, og jo flere Folk disse beskæftiger, des sikrere bliver vor Sejr.

Derfor er det Tegn paa Arbejderkultur, naar en Kollega forstaar, at alle saadanne Foretagender, (saavelsom vore faglige og politiske Organisationer) betegner en Sag, der bør sættes langt over de Personer, som staar i Spidsen for dem, og den, der forstaar Nødvendigheden af Samvirket mellem Kooperation, Socialdemokrati og Fagbevægelse, er i Besiddelse af større Arbejderkultur end den, der kun har Øje for en enkelt af disse Bevægelsers Betydning.

Hermed overlader jeg mine Betragtninger til Redaktørens og Forretningsudvalgets Velvillighed.

Thi Oplysning er bedre end Mistænkeliggørelse.

*F. Traugott Nielsen.*

---

## NORSK CENTRALFORENING FOR BOGTRYKKERE

afholdt Landsmøde i Dagene fra *3.—7. September* i Folkets Hus, Oslo. Til Stede var 80 Repræsentanter fra 47 Afdelinger foruden Hovedbestyrelsens 7 Medlemmer og Forbundets 3 Revisorer.

Som Gæster mødte fra Internationalt Bogtrykkersekretariat, Formanden for det hollandske Forbund, *F. van der Wal, Wenzel Nemecek* som Repræsentant fra Tjekoslovakiet, *Sigv. Cruse* og *Nils Lindberg* fra Sverige, *Jul. Schrøder* og *O. A. Lundin* fra Danmark, fra finsk Bogarbejderforbund *Uuno H. Immonen*, fra Arbejdernes faglige Landsorganisation *Halfdan Jönsson*, fra norsk Bogbinderforbund *Ø. Martinsen*, fra norsk Litografforbund *Ejvind Nielsen* og fra det norske Arbejderparti *Oscar Torp*.

Efter Sange af Typografkoret bød Centralforeningens Formand, *Olav Hindahl*, Repræsentanter og Gæster velkommen, idet han udtalte nogle Mindeord over afdøde Kolleger, som havde deltaget i Organisationsarbejdet.

I sin Aabningstale omtalte Formanden Forholdene ude i Verden og udtalte Haabet om, at det internationale Samarbejde maatte bedres. Nævnte de faglige Kampe siden sidste Landsmøde.

DANSK TYPOGRAF-FORBUNDS KØBENHAVNS-AFDELING

afholder

# ekstraordinær Generalforsamling

## Søndag den 16. September Kl. 13

i

## Folkets Hus, Enghavevej (store Sal).

Dagsorden: 1. Drøftelse af Spørgsmaalet om Tarifens eventuelle Opsigelse eller dens eventuelle Forlængelse med visse Ændringer.

2. Efter Begæring af et Antal Medlemmer Behandling af et saalydende Forslag: Tilslutning til den faglige Konference i København 23.—24. Sept.

**Medlemskort skal forevises ved Indgangen.** *Styrelsen.*

---

Centralforeningens Medlemsantal er større end det nogensinde tidligere har været.

Arbejdsløsheden havde i Sommer været mindre end i mange Aar, men om dette betød en varig Forbedring, var det vanskeligt at sige noget om. Formanden omtalte de store Udbetalinger i Anledning af Konflikter, Arbejdsløshed og Sygdom, store Summer, der vidnede om Medlemmernes Solidaritet.

Efter Valg af Mandatudvalg valgtes *Bernhard Bærentzen*, Bergen, og *Halfdan Wigaard*, Oslo, til Dirigenter og *Ewald Munkvold*, Trondhjem, og *Olaf Myrold*, Stavanger, til Sekretærer.

Efter den Fremgangsmaade, der benyttes ved de norske Landsmøder, nedsattes derpaa forskellige Komitéer til at behandle de foreliggende Spørgsmaal og fremkomme med Indstilling til Landsmødet. Komité 1. behandlede forskellige Lovforandringer, 2. Det grafiske Samarbejde og diverse Forslag, 3. Branchegruppernes Virksomhed, 4. Tarif- og Taktikspørgsmaal, 5. Lønninger, Honorarer og eventuelle Bevillinger, 6. Repræsentation til Landsorganisationens Kongres og Repræsentantskab og Valg af Hovedstyre og øvrige Tillidsmænd.

Efter Taler af Gæsterne gik man over til Behandling af Beretningen, der ligesom hos os foreligger trykt. Der aflægges ikke nogen mundtlig Beretning, men diskuteres straks paa Grundlag af den trykte. Afsnittet om Storkonflikten i 1931 (den varede i 22 Uger) var optaget som særlig Punkt paa Dagsordenen, saa Diskussionen om selve Beretningen blev ret kortvarig, og til Slut godkendtes den enstemmig.

Om Konflikten i 1931 førtes en lang Debat, under hvilken fremførtes en Del Kritik over Landsorganisationens Stilling. To Hovedsynspunkter prægede denne — forøvrigt meget saglige — Debat, Fagets Selvbestemmelsesret eller Nødvendigheden af at bøje sig for Helhedens, for Klassens Interesser. Ogsaa dette Afsnit af Beretningen blev enstemmigt godkendt.

Derefter behandledes forskellige Lovændringer, hvoraf skal nævnes enkelte af mere principiel Betydning. Fra norsk Trykkerforbund var fremsendt Forslag om, at Hovedstyret skulde vælges efter Brancher. Dette forkastedes uden Debat enstemmigt. Det vedtoges, at Hovedstyret fremtidig skulde have Stemmeret paa Landsmødet undtagen i Afstemninger om Beretning og Regnskab. Et Forslag om Valg af en særlig Redaktør af vort norske Broderorgan forkastedes. De øvrige Lovændringer var af mere intern Karakter, men i det store og hele fulgtes Hovedstyrets Indstillinger.

En Grænseoverenskomst med Bogbinderforbundet godkendtes. Overenskomsten ligger paa samme Linie, som den danske. Det vedtoges at arbejde hen til en Stipendieordning, der muliggjorde Udveksling af unge Svende mellem de skandinaviske Lande. Et Forslag om Ophævelse af Sekretærstillingen og Nedsættelse af et Udvalg til at gennemgaa Forbundets Administration for at finde Omraader, paa hvilke der kunde spares, forkastedes.

Om Brancheklubbernes Stilling førtes en meget lang Debat i Anledning af en Forslag fra Sandefjord Afdeling om, at Brancheklubberne skulde forbydes og ophæves. Hovedstyret foreslog, at den paa Landsmødet i 1928 trufne Beslutning angaaende Brancheklubbernes Virksomhed gentoges.

Landsmødets Beslutning var saalydende:

1. Forslagene om Branchesammenslutningernes Ophævelse kan ikke tiltrædes.

2. Landsmødet foreslaar: Beslutninger af Brancheklubber, som angaar det fælles Organisationsarbejde, maa forelægges vedkommende Afdeling til Godkendelse. Lignende Beslutninger af Brancheforbundene maa forelægges Hovedstyret til Godkendelse.

Fra Haandsætterforbundet forelaa følgende Udtalelse:

> Norsk Haandsætterforbund er villig til — under Forudsætning af, at alle indenfor Faget eksisterende Brancheforbund og Klubber omorganiseres — at nedlægge norsk Haandsætterforbund og dets Klubber, og at man i Fællesskab opretter faglige Udvalg, saaledes at alle Brancheklubber bortfalder.

Efter at et Forslag om at vise Sagen tilbage til Hovedstyret var forkastet, vedtoges Hovedstyrets Indstilling med følgende af Sekretær Torkildsen foreslaaede Tilføjelse:

> Norsk Haandsætterforbunds Udtalelse om Brancheforbundene optages til fælles Drøftelse af de forskellige Brancheforbund for i den kommende Periode at finde frem til et Grundlag for et bedre Samarbejde Brancherne imellem — eventuelt ved Begrænsning af Forbundenes Virksomhed eller deres Nedlæggelse.

Et Forslag om at bevilge et aarligt Bidrag til Brancheforbundenes Virksomhed blev trukket tilbage.

I et lukket Møde drøftedes Tarif- og Taktikspørgsmaal. Det er ikke saaledes, at Landsmødet udarbejder noget Tarifforslag, men det fastsætter visse Retningslinier og bestemmer hvilke Hovedkrav, der skal føres frem. Udarbejdelse af Forslag og Forhandlingerne med Arbejdsgiverne føres af et Tarifrepræsentantskab, der bestaar af Hovedstyret samt 8 Repræsentanter, hvoraf Oslo vælger 2 og de 6 andre af forskellige Byer i Provinsen.

Landsmødet vedtog at stille 10,000 Kr. til Hovedsty-

rets Disposition til Arbejdsløse uden Understøttelse. 6000 Kr. bevilgedes til Arbejdernes faglige Landsorganisation i Anledning af Kommunevalgene. Til Arbejdernes Idrætsforbund og Arbejdernes Ungdomsfylkning bevilgedes henholdsvis 1000 og 500 Kr.

Til Formand og Sekretær genvalgtes *Olav Hindahl* og *Emil Torkildsen* med Akklamation.

Efter Valg af Hovedstyre, forskellige Udvalg og Repræsentanter til Landsorganisationen og Taler af Gæsterne sluttede Formanden Landsmødet.

Store og vanskelige Spørgsmaal var behandlet i de 5 Dage, Landsmødet havde varet. Forholdet til Landsorganisationen, til Fagets Arbejdsløse, til Brancherne o. s. v. Debatterne var lange, og stærkt afvigende Anskuelser kom til Orde, men det var en Glæde at være Vidne til den organisatoriske Disciplin, som herskede paa Landsmødet, sagligt drøftedes Problemerne, og naar Afgørelserne skulde træffes, var det Hensynet til *Helheden*, der blev det bestemmende.

I Forbindelse med Landsmødet indbød Oslo Afdeling til en Koncert Mandag Aften med et første Klasses Program, og Onsdag Aften samlede Centralforeningen Gæster og Repræsentanter til en Festlighed paa Ekeberg. Begge Steder herskede der — ligesom paa Landsmødet — den bedste kammeratlige Stemning.

Det var en stærk Organisation, der holdt Landsmøde i Oslo fra 3.—7. September.

*O. A. Lundin.*

# TILBAGE TIL FAGET

Det faldt altsaa i Loddet til Sigvald Hellberg, — en af vore tidligere største Rebeller indenfor Fag- som for Samfundspolitikens Omraade — at skulle præke Moral overfor de enkelte, der i en Tid, hvor alt Styre kun er Famlen, paa et begrænset Felt har tilladt sig at gøre nogle kritiske Udfald. Hvis Hellberg vil vente, at man skal tage hans skiftende Indstilling overfor Problemerne som udgaaet af en objektiv Betragtning, maa han moralsk indrømme os andre den samme Tillid med Hensyn til de Synspunkter, vi gør gældende.

Med Hellbergs lange Indlæg skal jeg ikke gaa i Detailler. Det indeholder i sin Form en Kaveren for al den Skidenhed, som vore Angribere har fundet det passende at udstyre deres Modsvar med, og reelt indeholder det blandt meget andet en hel Del Selvfølgeligheder, som jeg for mit Vedkommende ialtfald ikke behøver at blive erindret om, da jeg altid har erkendt dem. Der er kun en enkelt Ting, jeg vil opholde mig ved, men dér bliver mit Forsvar ogsaa saa meget alvorligere.

Hellberg skriver, at jeg i mine Artikler »Tilbage til Faget« har »en betænkelig Lighed med Nazipropagandaens demagogiske Appel til Smaahaandværkernes fagligt begrænsede Horisont og dens Udløsning af det uroomtumlede Individs længselsfyldte Skrig efter Førkrigstidens Fred, Ro og »ensrettet« Tryghed«. Saa mange var Ordene . . . ogsaavidere. Hellbergs Angreb netop paa disse Artikler kommer mig saa overraskende, at jeg maa udtrykke min Undren over, at en Mand paa Hellbergs Plads kan være *saa* inhabil overfor Tilegnelsen af det læste, som han viser sig at være i dette Tilfælde. Lad mig da i nogle faa Linjer resumere, hvad disse Artikler indeholdt.

I »Tilbage til Faget« henviste jeg til den Kendsgerning, at vor fagorganisatoriske Aktionsevne for Tiden er saadan stækket — hvad de senere og seneste Erfaringer jo tilstrækkelig har belært os om —, at vi intet formaar at fremtvinge, der kan give Muligheder for en øget Beskæftigelse indenfor vort Fag. Jeg udtalte i mine Artikler ikke med et Ord, at denne negative Tilstand beroede paa nogen Skyld hos vor Ledelse og vor Administration, og jeg gør det heller ikke nu. Men mine Overvejelser konkluderede i, at naar der nu ikke ad denne Vej synes at være noget at hente hjem til Fordel for vore mange ledige Kræfter, saa maatte man til Gengæld sætte ind paa et Omraade, hvor man ved en Forenen af det kammeratlige og det administrative havde en absolut Mulighed for at kunne fremskaffe nogle af de Resultater, man ad den fagpolitiske Vej var afskaaret fra, nemlig paa det faglige Omraade. Sammen med en Appel til den neutrale fagtekniske Indsats var det dette, der stod i Artikelserien »Tilbage til Faget«.

Vort Fag har tidligere ført en ret stærk Realitetspolitik, hvad det faglige — og hermed forstaas jo nærmest det tariflige — angaar. Men denne Politik er vi ved at forlade, og vor Interesse for Tarifen er nu begrænset til de to Terminer: Opsigelsen og Vedtagelsen, henholdsvis Tivolis Koncertsal og Idrætshuset, og for Provinsens Vedkommende de forskellige Fagmøder. Her gaar Bølgerne højt, men naar de har lagt sig, interesserer Tarifens Efterlevelse i det daglige, praktiske Liv os saa utilgivelig lidt. Nye Tider skaber nye Former, ogsaa for vor Aktivitet, og Efterkrigstiden har belært os om, at meget af det gamle maa falde for eller afløses af nyt. Men den Tarif, der er normgivende for hele vor faglige Økonomi, kan ikke ophæves af en nypolitisk Eksperimentation. Siden vi har faaet Indstilling til Amsterdam og Moskva og hvad nu alle disse Bølgelængder hedder, ser det ud, som Interessen for den reelle Fagpolitik lige fra oven og nedefter har tabt sig. Og det er ikke til Gavn for en Fagorganisation, hvis Individer *hver Dag* skal have Føde, Klæder og Husly. Det var saadanne Betragtninger, der gjordes gældende i »Tilbage til Faget«.

Overfor disse neutrale Betragtninger, Betragtninger, der ikke paa nogen Maade fornægtede Tidens Trang til Nyorientering og Forholdenes Nødvendiggørelse deraf, og som burde kunne tilsluttes af enhver Kollega fra den yderste revolutionære til den føjeligste Reformist, udfra Sætningen »Hvad udad tabtes, maa indad vindes«, — overfor disse Betragtninger har Sigvald Hellberg altsaa paataget sig Mistænkeliggørerens, Demagogens Rolle. Som Organisationsformand burde han være den første til at forstaa Nødvendigheden af en streng Efterlevelse af vor faglige Overenskomster, netop i en Tid, hvor alle vore andre Aktionsmuligheder er stækkede, for dog at bringe en Smule økonomisk Hjælp til vort hærgede Fag. Det er blandt andet dertil, man har valgt ham. Men naturligvis — saa maa man forlade Kontorstolen og gaa ud i Marken sammen med den øvrige Administration, ud dér, hvor Høsten kan gøres, ud til Medlemmerne, til Arbejdspladserne, til Aviserne, til Maskinsatsfabrikerne og til alle de Steder, hvor man aldrig bekymrer sig et Hak om de Overenskomster, man gensidigt har indgaaet.

En hel Del af de Kolleger, der nu gaar paa vore Landeveje eller passerer vore Porte, kunde ad denne Vej hjælpes til en Mulighed for menneskelig Eksistens. Indtil den store Dag kommer, da alle de politiske Løfter skal indfries og vi skal faa det saa godt allesammen.

Nu vil jeg blot tilslut gøre opmærksom paa, at jeg i mine Artikler om disse Emner har rettet en Henvendelse til Kollegerne i Almindelighed om at sætte Kræfterne ind paa dette Punkt, men jeg har ikke med *et eneste Ord* særlig henvendt mig til vore Ledere eller udtalt blot en Antydning af en Misbilligelse af, at de ikke havde deres Opmærksomhed mere henvendt paa dette økonomiske Objekt. Hvis Hellberg derfor nu vil føle sig brøstholden over denne Artikel, da maa jeg svare ham, at han har selv alene fremtvunget dens Ord. Er det *saa* vanskeligt at finde Angrebspunkter overfor en Debattør, der har tilladt sig at have en ikke-autoriseret Mening om enkelte Ting, at man nødsages til at gaa helt udenfor Emnerne og drage de mest neutrale Materier med ind i Debatten og farve disse tendendiøst, saa synes det mig, at Modstanderen herigennem paa Forhaand har givet fortabt. Man kan enten optage en Diskussion paa det foreliggende Grundlag, eller ogsaa kan man afholde sig derfra. Det andet bliver, tolerantest vurderet, til et »God Dag Mand Økseskaft!« *N. Th. S.*

## OPLYSNINGSARBEJDET

Søndag den 9. September holdt Arbejdernes Oplysningsforbund Landsmøde i Forsamlingshuset paa Enghavevej i København. Der var mødt ca. 300 Repræsentanter og Gæster.

Bankdirektør *Bramsnæs*, som er Formand for Oplysningsforbundet, aabnede Mødet og mindedes afdøde *Harald Jensen*, der havde tilrettelagt Arbejdet og som havde den største Del af Æren for, at man var naaet saa langt. Vi er ikke ensidige i vort Oplysningsarbejde, udtalte Formanden, men vi søger at lukke op for alt, hvad der er værd at lære, og Tonen over vort Arbejde er at slaa til Lyd for alt, hvad der kan fremme Arbejderbevægelsen.

Statsminister *Stauning* holdt derefter et Foredrag om Oplysningsarbejdets Betydning. Enhver, der er gaaet ud fra Arbejderklassen, har følt Manglen paa Oplysning og Kundskaber. Overalt kræves der Dygtighed, efterhaanden som Arbejderne vinder Indflydelse i vort offentlige Liv. Det er Arbejderklassens Maal at arbejde for Massernes Oplysning, men det er ogsaa dens Opgave at finde Enerne frem. Arbejderne maa oplyses om de nye Metoder, der er nødvendige som Følge af Verdenssituationen — denne modbydelige Tid, der var særlig ond imod Arbejderklassen. Det var et stolt Øjeblik, da Partiets Kongres for ti Aar siden skabte Oplysningsforbundet. Hver Organisation, der dannedes, var Ruder, som førte Lyset ind i Hulen. Middelalderen er nu trængt frem til vore Grænser, men det Land, der staar med en oplyst Arbejderklasse, har bedre Betingelser for at kunne værne om Frihedens Rettigheder. Her har Oplysningsforbundet sine store Opgaver. Stauning ønskede Held til dette Arbejde og sluttede med at sige: Hold stadig Faklen tændt, saa alle kan komme frem til Kundskabens Kilde.

Derpaa indledede Forretningsfører *Chr. Christiansen* en Forhandling om Oplysningsarbejdet i Almindelighed, og efter en Frokostpause toges fat paa Diskussionen, hvori deltog en lang Række Talere. Mødet sluttede med Leveraab for Arbejdernes Oplysningsforbund.

## FRA DEN ØVRIGE VERDEN

### Lønniveauet i Tyskland.

Langt om længe offentliggør den tyske Arbejdsfront Oplysninger om de tyske Arbejderes Lønninger under Hitlerstyret. Man forstaar ved nærmere Eftersyn saa inderligt godt, hvorfor denne Million-Organisation til politisk og anden Udspionering af Arbejderne inden- og udenfor Virksomhederne ikke har haft Hastværk med at gøre Verden bekendt med disse Dumpinglønninger. Resultatet af den gennemførte Undersøgelse offentliggøres i »Arbeitertum« for 15. Juni, altsaa umiddelbart efter Hitlers store Tale, hvori denne stemmebegavede Diktator benyttede den ham længe bekendte uhørte Ødselhed og Korruption indenfor S. A.s øverste Ledelse som Paaskud til sin blodige »Udrensningsaktion«. Hvilken Modsætning! Paa den ene Side de i Luksusautomobiler kørende og efter den sidste Uniformsmode klædte Førere, gennem hvilke ifølge de officielle Oplysninger et eneste Stabskvarter i Berlin i een Maaned havde anvendt over 30000 Mark til Festmiddage, paa den anden Side den store Hær af Arbejdere med en Gennemsnitsløn af 25,92 Mark brutto. Arbejdsfronten har selv en Følelse af, hvor kummerlig den tyske Arbejders Stilling er, som man ligesom alle andre Dele af Befolkningen, har givet gyldne Løfter om en bedre Eksistens. Offentliggørelsen af Undersøgelsens Resultat indledes da ogsaa med en Bemærkning, som vel sagtens skal dæmpe de overraskede og skuffede Arbejderes Kritik, som utvivlsomt vil sammenligne disse Tal med Lovsangen om den under nationalsocialistisk Ledelse uophørlig foregaaende Konjunkturopgang. Mottoet lyder: »Først og fremmest den størst mulige Afskaffelse af Arbejdsløsheden, dernæst Forhøjelse af det arbejdende Folks Levestandard.« Foreløbig har d'Herrer Førere dog set deres Hovedopgave i den størst mulige Sænkning af det arbejdende Folks Levevilkaar.

Undersøgelsen tager Sigte paa Lønningerne i Februar 1934 og omfatter 16,6 Millioner Ugelønninger. Beregningen sker paa Grundlag af Forbundenes Bidragsmærker. En mærkelig Fremgangsmaade for en Organisation, som foregiver at erstatte Fagforeningerne. Tidligere var Sagen langt mere oversigtlig. Der fandtes dengang Overenskomster, og man betjente sig af disse Overenskomster til en nøjagtig Beregning af Lønhøjden. Den tyske Landsorganisations sidste Lønstatistik udkom i Midten af Februar 1933 og omfattede Tariflønnen i Januar 1933. Det er denne Opstilling, man maa benytte som Sammenligningsgrundlag, naar man vil bedømme Nazisternes fabelagtige Fortjenester af de tyske Arbejdere. Herved bør man ikke overse, at Leveomkostningerne i det sidste Aar er sunken i de fleste Lande, men derimod steget i det diktaturvelsignede Tyskland.

Ogsaa i en anden Henseende er dette i og for sig højst sørgelige Billede altfor rosenrødt, da, som »Arbeitertum« selv meddeler, Medlemmerne snarere betaler et for højt end for lavt Kontingent for derigennem at sikre sig en højere Understøttelse. Hertil kommer endvidere, — som »Arbeitertum« ligeledes bemærker — at Arbejderne i den grafiske Industri, Hjemmearbejderne samt Huspersonale ikke er medtaget i Undersøgelsen. Da de to sidste Grupper talmæssigt set er meget stærke og hører til de daarligst betalte Fag (Huspersonalet bliver i det nuværende Tyskland saa

at sige gratis stillet til Raadighed af Nazisterne), er Resultatet i Virkeligheden langt daarligere.

Nedenstaaende gengiver vi enkelte konkrete Tal, som angiver Gennemsnitslønnen i Februar 1934 henholdsvis Januar 1933:

| | *Februar 1934* | *Februar 1933* |
|---|---|---|
| Byggefagene | RM 28.51 | RM 43.44 |
| Bjergværksindustrien | » 24.72 | » 34.08 |
| Træindustrien | » 26.54 | » 43.20 |
| Metalindustrien | » 32.14 | » 41.76 |
| Tekstilindustrien | » 21.47 | » 33.60 |
| Offentlige Virksomheder | » 28.89 | » 38.76 |
| Læderindustrien | » 29.57 | » 38.88 |
| Levnedsmiddelindustrien | » 25.64 | » 47.04 |
| Fabriksarbejdere (Kemisk) | » 20.05 | » 32.49 |

Ved Bedømmelsen af disse Lønninger maa der tages Hensyn til, at det drejer sig om Brutto-Lønnen, d. v. s. at der af Lønnen fradrages Bidrag til Forbundet og Socialforsikringen samt Skatten, og at dette Lønfradrag i det nye Tyskland ialt udgør 20 pCt. af Lønnen. Undtagelsesvis kan vi slutte os til »Arbeitertum«, naar det siger, at »den tyske Arbejders Arbejdsfortjeneste er yderst ringe«. Og dette trods et Aars Hitlerregering, eller rettere sagt paa Grund af disse Kapitalistagenters Herredømme. Hvor længe vil Kapitalisterne i det hele taget tillade, at Hr. Ley offentliggør saadanne beskæmmende Statistiker! *(I. F. C.)*

## 50 AARS TRYKKERJUBILÆUM I ODENSE

Medens endnu Stilheden i Arbejdslokalet tillader os at høre Urets Tik-tak, falder det i Slag. Akcidenstrykkeren i Fyns Tidendes Bogtrykkeri, *H. P. Christensen*, staar punktlig ved sin Maskine, sætter den i Gang, og Dagens Gerning øves. Dag ud og Dag ind — Aar ud og Aar ind, og paa Fredag den 21. September oprinder Christensens Mærkedag som Svend i 50 Aar.

Jubilaren, der er barnefødt i Odense, kom i Lære hos Fr. Thillerup, og med Undtagelse af Fraværelser under Soldatertjenesten og et Par Aars Arbejde i Aarhus har han virket i dette Trykkeri, der forlængst overgik til Aktieselskabet, de mange Aar.

Naar Christensen lader sine Minder spadsere op, vil vist den gamle Gasmotor hoste sig frem til en vis Position. Den var hamber! Bogtrykkeren selv mente at være Ekspert paa Motoromraadet, men naar det hæslige Apparat var altfor egensindet, gled Mester stille bort i Gastaagen, og tilbage stod den gode Christensen og maatte bringe Drivkraften i Gang eller lade en af Byens prøvede Klejnsmede tage Affære. Hvis ikke en snedig Hjerne havde opfundet Elektromotoren, vilde kun faa Trykkere kunne opnaa en nogenlunde ærværdig Alder.

Den stigende Arbejdsmængde i Fyns Tidendes hurtigt voksende Virksomhed førte Christensen bort fra Avistrykningen, og i en Aarrække har han udelukkende været beskæftiget ved Akcidenserne og Værktrykkeriet. Her har han punktligt og flittigt stræbt ved sin Presse. Naar lige undtages en Tilbøjelighed til at skifte Skægform (en Svigersøn er habil Frisør), har Jubilarens Temperament ikke tangeret Sensationen. Dagene har været saa temmelig ens, og Christensen har ogsaa været det. Foreningsarbejdet har han ikke i større Grad taget Del i, men ved Festerne har vi med Fornøjelse kunnet finde ham i en rask Trippevals med sin elskværdige Frue.

Utvivlsomt vil Kollegerne — og mest da dem, der har Minder fælles med Jubilaren — sende en venlig Tanke til H. P. Christensen i det hyggelige Hjem paa Tolderlundsvej den Dag, da han i et halvt Aarhundrede har været Trykkersvend, og vi alle vil ønske Jubilaren gode og milde Dage i Fremtiden. *B.*

## PROFESSOR H. MUNCH-PETERSEN,

der som bekendt er afgaaet ved Døden for nogle Dage siden, faar en smuk Omtale i Dagspressen, og fra alle Sider anerkendes han som en meget fin Jurist, der, særlig med Hensyn til den moderne Retsreform med sine Krav om Offentlighed i alle Sager, har indlagt sig store Fortjenester af vort Samfund.

Men ogsaa Typograferne her i København har Grund til at mindes og takke den afdøde Videnskabsmand. Prof. Munch-Petersen var i Tidsrummet fra 1906—1910 Formand for Bogtrykfagets Voldgiftsret, en Periode, der gav en lang Række af Sager til Behandling. 1906-Tarifen indeholdt en Mængde nye Bestemmelser af stor principiel Betydning, bl. a. blev 8-Timers Dagen gennemført i to Tempi — men naturligvis ogsaa mangt af mindre Værdi, og rundt om i Bogtrykkerierne opstod megen Tvivl, Retten maatte træffe Afgørelse i. Den Gang, som vel sagtens nu, kunde de valgte Dommere sjældent eller aldrig enes om et fælles Standpunkt, men maatte lade Formanden afgøre Sagen, efter at have hørt Argumentationen fra begge Sider. Langt de fleste af disse indankede Sager vandt vort Forbund, vel sagtens ud fra Tarif-Paragrafernes egen Ordlyd. Men ikke i alle Tilfælde var Tarifen lige klar, og da kunde det maaske være vanskeligt nok for Formanden at finde det rigtige; ved en Sag — saa vidt jeg husker fra Nationaltidende — sagde da Prof. Munch-Petersen omtrent saaledes: Hvor jeg ikke ud fra min juridiske Viden kan finde en retfærdig Afgørelse, vil jeg altid gaa med Typograferne, som jeg betragter som den svageste Part.

Denne ærlige Udtalelse bragte Professoren i Miskredit hos Bogtrykkerne, og de benyttede den første Lejlighed til at faa ham erstattet med en anden Formand.

Nu ved Munch-Petersens Død kommer jeg til at tænke paa denne lille Tildragelse, der saa smukt karakteriserer den Afdøde, og som fortjener at mindes. Vi skylder ham Tak for hans Virksomhed i Voldgiftsretten.

*Carl Nielsen.*

## TYPOGRAFERNES SPORTSKLUB BRINGER SUNDHED OG LIVSGLÆDE

Typografernes Sportsklub begyndte 1. September sin 47. Sæson. — Jeg vil gerne slaa til Lyd blandt mine Kolleger for, at de skal blive Medlemmer af »T. S.«, der er Københavns billigste Gymnastikforening.

Der staar sikkert adskillige Kolleger rundt om paa Trykkerierne og gemmer paa en eller anden Svaghed, fremkommet ved, at det daglige Arbejde, der udføres, er for ensidigt. *Det ensidige Arbejde* nedbryder *altid* Helbredet. Alle trænger vi til en Modvægt overfor det ensidige Arbejdes uheldige Indflydelse. Vær paa Vagt, naar de første Tegn viser sig: Træthedsfornemmelse, Uoplagthed, Svimmelhed og vedvarende Hovedpine er Tegnene paa en sig nærmende Fare. Vort Arbejde fremkalder ogsaa Nervøsitet blandt en Del Kolleger.

*Alderens Følgesvende* kan være ubehagelige, men de kan i mangfoldige Tilfælde helt undgaas. Det gælder om i Tide at erhverve det optimistiske Livssyn, der gør det muligt at slippe gennem selv svære Kriser uden Sammenbrud.

Al Svaghed kan man selv modarbejde ved at faa en Motion, der sætter enhver Muskel i Bevægelse og faar Blodet til at rulle stærkere i Aarene. Den bedste Motion, man kan faa, er Gymnastik. God Gymnastik giver ikke blot Sundhed, Kraft og Glæde, men tillige god Holdning og fastere Form over hele Legemet.

Vi har baade Dame- og Herrehold, og idet vi henviser til vor Annonce angaaende Tid og Sted, indbyder vi alle til at overvære en Øvelsestime og anbefaler de interesserede at begynde med det samme. *O. J.*

## LÆRLINGESPALTEN

### Københavns Lærlingeafdeling.

Afdelingens halvaarlige Generalforsamling afholdes Lørdag den 22. September i Ungdomshjemmet, Suhmsgade 4, 3. Sal. Valg af Styrelsesmedlemmer og Revisor. Efter Generalforsamlingen byder Foreningen paa Kaffe. *Styrelsen.*

## FAGTEKNISK SAMVIRKE

### Københavns Kreds.

*Onsdag den 19. September Kl. 8—11* i Lokalerne, Rømersgade 22, 2. Sal til Gaden, *Læse- og Biblioteksaften* samt **Udstilling** af en Del Skitser, udført af *Karl Karlsson.* Desuden vil Skitserne fra sidste Aars Skitseringskursus paany blive udstillet (efter talrige Opfordringer). — Grundet paa den store Tilstrømning til vor første Læseaften, vil Forlængelsen af vort nuv. Lokale blive taget i Brug, saa vi faar dobbelt saa megen Plads.

## DANSK TYPOGRAF-FORBUND
## BOGTRYKFAGETS ARBEJDSLØSHEDSKASSE
## VESTERGADE 5, 1. SAL, KØBENHAVN K.

**Kontorerne**
er aabne for Ind- og Udbetaling fra 1—3, *Lørdag 11—1.* samt *Fredag* og *Mandag Aften Kl. 5—6½.* Telefon 4331.

**Formanden**
træffes som Regel til samme Tider. Telefon 13,331.

**Anvisningskontoret**
Telefon 4331. Før Kl. 9 Form. og efter 6 Aften gennem Ryvang 1683. Telegramadr.: Typforbundet, København.

### FORENINGSMEDDELELSER

**Tilskud fra Hovedkassen**
er efter lovformelig Begæring tilsendt følgende Afdelinger: 5. September: Korsør 300,00; 6. September: Brønderslev 300,00, Nyborg 300,00; 7. September: Struer 200,00; 10. September: Kolding 500,00; 11. September: Aarhus 1000,00.

København, den 11. September 1934. *Forretningsudvalget.*

**Nye Medlemmer.**
København: Sætter Erhardt Alfred Sofus Kaas, udl. 31. 8. 34 hos Hoffensberg (arb. s. St.). Paal. Grethe Vera Larsen, udl. 26. 8. 34 i Politiken (arb. s. St.). Hj.arb. Svend Aage Otto Phillip (O. C. Olsen). Hj.arb. Harry Hansen (O. C. Olsen). Hj.arb. Svend Aage Højerup Petersen (Politiken).
Odense: Paal. Rosa Carstensen. Trykker Poul Hvidhjelm Petersen, udl. 1. 9. 34 i Fyns Stiftsbogtr.

**Tiltraadte.**
København: 6484 Emil Winblad fra Remisearb. (arbl.), 7698 Chr. Jørgensen fra Odense (arbl.), 4121 Einer Holm fra Nykøbing F. (arbl.), 7626 Bernard Schou fra Hillerød (D. Tidsk.), 7906 Kaj Lauritzen fra Roskilde (arbl.), 3207 Helge Vøge fra Hillerød (arbl.), 2767 Helge Lorentzen Pedersen fra Rejse (arbl.), 7605 Karl Christensen fra Nykøbing F. (arbl.), 3443 H. Rasmussen fra Næstved (arbl.).
Aarhus: 5275 M. F. Madsen (overfl. fra Dansk Arbejdsmandsforb.), 3816 Niels Kjær Jensen (arbl.), 6243 S. Wissing Rasmussen (arbl.), 2264 Henny Petersen (arbl.), 6976 N. Chr. Thorsen (arbl.), 3249 Henning Andersen (arbl.). Esbjerg: 6841 E. Borch (arbl.), 7093 Evald Jensen (arbl.). Løgstør: 6303 Svend Holm Fredberg (arbl.). Nyborg: 6151 Kai Hauer Jerløv (arbl.). Næstved: 6278 H. Osvald Nielsen (arbl.). Ringsted: 3168 P. Larsen (arbl.).

**Fratraadte.**
København: 2855 Alb. Christensen paa Rejse, 1399 Johannes Nielsen paa Rejse, 7229 A. Wiwel til Stege, 7640 Carl Andersen til Vejle, 7539 Carit Petersen paa Rejse, 7950 Fr. Poulsen til Aarhus, 7034 J. Kjellerup til Nyborg, 1095 A. Taglioni paa Rejse, 3463 Alf. Christensen til Hobro.
Aarhus: 5707 Poul Stoltenberg Petersen til Kbhvn. i Pl. Assens: 7847 Arne V. Hansen til Randers (arbl.). Esbjerg: 7488 Holger Andersen til Svendborg (udenfor Faget). Haderslev: 3409 Alfr. Dixen til Varde (arbl.). Hillerød: 3207 Helge Vøge til Kbhvn. (arbl.). Kolding: 7093 Evald Jensen til Esbjerg i Pl. Løgstør: 6303 Svend Holm Fredberg til Haarby i Pl. Nykøbing F.: 7605 Karl Christensen til Kbhvn. (arbl.). Næstved: 3443 H. Rasmussen til Kbhvn. (arbl.). Svendborg: 5701 Jens P. Olesen til Ribe (arbl.).

**Udmeldt.**
Odense: 3234 Erik Christensen (Bogtrykker).

## KLUB-ANNONCER


Søndag den 16. September

**UD I DET GRØNNE MED TOG**

Mødested: Foran Hovedbanegaarden Kl. 8.30 **uden** Cykler. Transportudgift pr. Deltager ca. 4 Kroner. Hjemkomst Kl. ca. 21.00.

**Bog- og Akcidenssætter-Klubben i København**

indbyder herved alle københavnske Haandsættere til at komme tilstede ved et

**Haandsættermøde,**

der afholdes **Fredag den 21. September** Kl. 20 i Rømersgade 22, Overbysalen. Paa Mødet skal drøftes forskellige Sager af Interesse for Haandsætterne, ligesom der vil blive redegjort for Klubbens hidtidige og fremtidige Arbejde.

**Studiekredse** i **Fagforeningskundskab** og **Rationalisering** vil blive oprettet, saafremt et tilstrækkeligt Antal Deltagere melder sig. Indtegning kan ske ved Mødet eller ved Henvendelse til Formanden, K. A. Jørgensen, Ryparken 90¹, Telf. Ryvang 2142 y.

**Mød talrigt frem den 21. September!**

*Styrelsen.*

**E. L. SERVICE** Hurtig Udrykning Dag og Nat.
**ERIK LEVISON'S**
SPECIALVÆRKSTEDER FOR GRAFISKE MASKINER
TELF. CENTRAL 3018 - 5 Ledninger.
NATTELEFON NORA 6010.

*SYGEMELDINGER*
*maa omgaaende meldes til Kontoret.*

## ANNONCER

### Toturtrykker søges.

Dygtig og erfaren Trykker søges til Virksomhed i København. Billet mrkt. »122« modtager Ekspeditionskontoret.

### Maskinsætter

(Intertype) og Haandsætter søger Plads straks. Billet mrkt. »123« modtager Ekspeditionskontoret.

### Rutineret Farve- og Illustrationstrykker

søger Plads straks. Billet mrkt. »124« modtager Ekspeditionskontoret.

**FRITZ MÜLLER**
*Grafisk Fagforretning • Landskronagade 61*
Skrift, Messinglinier, Blindmateriel
Alle tekniske Artikler for Faget, Maskinbaand, Værktøj
Repræsentant for: Danske Farve- og Lakfabriker
Telf. Centr. 10 291

**A/S F. L. BIE** Valdemarsgade 14 København V.
TELEFONER: CENTR. 6518, 6519 & 8062
GRAFISK FAGFORRETNING
Stort Lager af alle grafiske Maskiner
leverer bedst og billigst fra Lager forniklede Tænger, Aale, Vinkelhager og alt andet Tilbehør for Trykkeriet og Sætteriet

**ADOLPH WULFF**
fører alle Artikler for Bogtrykkere
MASKINER - SKRIFTER - FARVER
fra de bedste Fabrikker
*Valsemassefabrik og Valsestøberi*
*Brugte Maskiner haves altid paa Lager*
GOTHERSGADE 8 KJØBENHAVN K.
TELEFON CENTRAL 39 OG 5539

**FAENZA** FREDERIKSBORGGADE 46
GODE IDEER TIL GAVER I SØLV, LÆDER O. M. A. BILLIGE PRISER
KOLLEGER 10 %.

TANDLÆGE EDV. MØLLER
KØBMAGERGADE 30 II
KONSULTATIONSTID 10-3½, 6-7 EFTM. TELEFON 8181

TANDLÆGE VIGGO JENSEN
KLAREBODERNE 2 II, HJ. AF KØBMAGERGADE 40
KONSULTATIONSTID FRA 10—7
ONSDAG OG LØRDAG FRA 10—3½
TELEFON 15868

ARBEJDERNES LIVSFORSIKRING
tegner Livsforsikring med eller uden Udbetaling i levende Live. — **Konfirmationsforsikring** tegnes paa særlig fordelagtige Vilkaar **med Præmiefrihed ved Forsørgerens Død.** — Arbejdernes Livsforsikringer i sin Afdeling med Lægeundersøgelse **betydelig billigere end andre Selskaber** med ugentlige Præmier, ligesom alle Forsikringer er genforsikrede i Statsanstalten. — **Restancefrist under Arbejdsløshed eller anden uforskyldt Aarsag.** — Ugentlig Opkrævning sammen med Forenings-kontingent. — Forlang Oplysning hos
ANTON JENSEN

**CONTRASOL-FARVER**
Drøjere
Renere
Ultra lysægte
Bedre
Intensive
Nye Farver
fra **DRUBIN**

Redaktør: FR. NIELSEN, Egøjevej 3, Køge. - Telefon 533.

Ekspeditør: KARL SØRENSEN, Vestergade 5, 1. Sal, København K.

Abonnement gennem Postkontorerne 1 Kr. 50 Øre Kvartalet.

Annoncer 35 Øre pr. Petitlinje (pladss. Medl. 25 Øre). 26 Gange og derover Rabat.

INDUSTRI TRYKKERIET - BERNH. SCHMIDT - KØBENHAVN

# TYPOGRAF-TIDENDE

ORGAN FOR DE TYPOGRAFISKE ARBEJDERES INTERESSER

NUMER 38 KØBENHAVN DEN 21. SEPTEMBER 1934 61. AARGANG

## TIL OVERVEJELSE FØR AFSTEMNINGEN

Nogle Forhandlinger, som paa Styrelsens Initiativ har været ført med Københavns Bogtrykkerforening om Mulighederne for en Afspasering af Overarbejde af vist Omfang, viste vel Forstaaelse hos Bogtrykkerne for Kravet, men Vanskeligheder af praktisk Art samt Arbejdsgiverforeningens rent principielle Modstand har gjort det udelukket at naa et Resultat. Skal der kunne opnaas en Ordning paa dette Omraade, vil det formentlig næppe kunne ske uden gennem generelle Aftaler mellem Hovedorganisationerne.

Men de om denne Sag foretagne Meningsudvekslinger førte til, at det Spørgsmaal rejste sig, om man vilde kunne enes om en Forlængelse af Tarifen i Stedet for i Aar — som sket de to sidste Aar — at foretage Opsigelser, føre Forhandlinger, komme i Sæk med alle de andre Fag og alligevel maatte forlænge Tarifen. Bogtrykkerne lægger ikke Skjul paa, at de er kede af den aarlige Uro, der berøver Faget en Del Arbejde, som ellers maatte antages at komme til Udførelse og give Fortjeneste til Bogtrykkerne og Arbejde til Typograferne. Og under de stedfundne gensidige Meningsudvekslinger, der om dette Forlængelsesspørgsmaal er sket, er da Repræsentanter for Bogtrykkere og Typografer enedes om at gaa til deres respektive Organisationer og forelægge disse Forslag:

»at den mellem Københavns Bogtrykkerforening og Dansk Typograf-Forbund gældende Tarif forlænges til 1. Februar 1937 med følgende Ændringer:

I § 1 B ændres Forlægningsskalaen saaledes, at 15 pCt. Godtgørelse gælder til Kl. 24; øvrige Satser forbliver uforandret.

De i § 3 indeholdte Bestemmelser om Ferier ændres saaledes, at »en Uge« bliver »9 Arbejdsdage« (Stk. 1), 4 og 3 Dage bliver 6 og 4 Dage (Stk. 2), 2 Uger bliver 3 Uger (Stk. 3).

*

Under Hensyn til Ønskeligheden af i videst muligt Omfang at give Fagets ledige Arbejdskraft Adgang til Deltagelse i Fagets Arbejde og under Henvisning til Tarifen i § 2 A, Stk. 9, indeholdte Bestemmelse om, at Overarbejde skal søges indskrænket og iøvrigt saa vidt muligt undgaas, udtaler Københavns Bogtrykkerforening sin Beredvillighed til effektivt at støtte Dansk Typograf-Forbunds Bestræbelser for at undgaa Overarbejde, som ikke er absolut paakrævet, og derved skabe forøget Arbejdsmulighed for de Arbejdsløse.

*

Skulde der ved Lov eller ved Overenskomst mellem Arbejdsgiverforeningen og De samvirkende Fagforbund blive gennemført generelle Bestemmelser vedr. Arbejdstid eller Løn, vil saadanne Bestemmelser ogsaa blive gældende for nærværende Tarif-Omraade, men i saa Fald kan dog hver af Parterne med 3 Maaneders Varsel opsige Tarifen til Ophør 1. Februar 1936.

*

Skulde Pristallet for Leveomkostningerne stige eller falde med 10 Point (jfr. Pristallet 1934), kan hver af Parterne ligeledes med 3 Maaneders Varsel opsige Tarifen til Ophør 1. Februar 1936«.

Som man ser, byder Forslaget *en Udvidelse af Ferien til 9 Dage*, ligesom alle de øvrige Feriesatser forøges tilsvarende.

Hermed kommer vi i det københavnske Tarifomraade paa Højde med Provinsen uden dog at maatte betale Ferieudvidelsen med nogen Begrænsning i Lønnen, saadan som Provinsen maatte det. *Lønnen røres overhovedet ikke*, kun paa Tillægget for *Forlægning* sker der en Ændring af *en enkelt* Sats (idet 15 pCt. Tillægget udvides til at gælde til Kl. 24), medens alle andre Satser forbliver uforandrede. Saa vidt det kan ses, vil dette betyde, at ca. 150 Medlemmer *hveranden Uge* vil faa 2—3¾ Kr. mindre *i Tillæg*, end de faar nu. Som Modydelse maa dette siges at være overmaade beskedent. Som sagt, er det kun den Forlægning, der slutter mellem Kl. 23 og 24, der berøres af Ændringen — alle de andre Forlægningstillæg forbliver som hidtil.

Endelig indeholder Forslaget en kraftig Forpligtelse for Bogtrykkerne til at støtte vore Bestræbelser for at *begrænse Overarbejdet* og faa ledig Arbejdskraft antaget — f. Eks. ved Oprettelse af Forlægningshold om Aftenen, en Foranstaltning, som netop ved den lille Begrænsning af Tillæggets Størrelse fra Kl. 23 til 24 i hvert Fald vil animeres.

Om disse tre Punkter kan man sikkert uden Modsigelse paastaa, at de ikke paa nogen Maade

vil gøre *de arbejdsløse* Medlemmers Mulighed for at faa Beskæftigelse ringere. Tværtimod! *Ferieudvidelsen* kan næppe undgaa at give i hvert Fald *nogen* større Feriebeskæftigelse. Ændringen i Betalingen for *Aftenforlægningen* (den, der slutter efter Kl. 23, senest 24) kan *ikke modvirke* Bestræbelserne for at oprette Forlægningshold i travle Perioder til Afløsning af Overarbejde. Og endelig kan Udtalelserne vedr. *Overarbejdets Begrænsning* i hvert Fald *heller ikke gøre os det vanskeligere* at kræve Folk i Arbejde i Stedet for at lade arbejde over, men maa absolut gøre os det *lettere.*

Selv om man altsaa ikke kan opstille nogen Beregning over, *hvor meget* disse Punkter vil kunne betyde for *Merbeskæftigelsen,* saa kan man nok regne med, at det vil betyde *noget.* Og som sagt: *forringe Mulighederne kan Ændringerne i i hvert Fald ikke.*

For *de arbejdende* Medlemmer er Ferieudvidelsen et uomtvisteligt Gode, et Fremskridt, der atter bringer vort Fag i Spidsen paa dette Omraade. Det er baade en pekuniær, en principiel og en kulturel Gevinst.

Der var nylig en Indsender, som i »Typ-Tid.« udstødte et Længselssuk efter blot to Dages længere Ferie. Her ligger nu tre Dages Forøgelse.

Endvidere er Forslaget forsynet med saadanne *Ventiler,* at vi kan afkorte hele Forlængelsen til kun at blive eet Aar, saafremt eventuelle Lovbeslutninger eller eventuelle generelle Overenskomster skulde genere os, ligesom den samme Adgang til at afkorte Forlængelsen til eet Aar staar os aaben, hvis Pristallet skulde stige 10 Point. I denne Forbindelse er det dog værd at erindre, at vor nuværende Løn er fastsat i 1930 efter et Pristal paa 170, medens vi endnu, selv efter de senere Maaneders Stigning, staar nede paa Pristallet 166. Der er altsaa her ikke nogen overdreven Grund til at være ængstelig.

— — —

Paa Vilkaar som de ovennævnte maa det anses forsvarligt at vedtage Tarifforlængelsen. Intet andet Fag er budt saadanne Vilkaar for en Forlængelse.

Efter hele den Udvikling, der er sket i de sidste to Aar, maa det anses givet, at *det enkelte* Fag ikke magter at tiltvinge sig en almindelig Arbejdstidsforkortelse. Lovgivnings- og Regeringsmagten beskæftiger sig nu med dette Problem, og intet enkelt Fag tør, som alt ligger nu, regne med selv at kunne tiltvinge sig en Løsning. Det er dog vist den nøgterne Erfaring, vi har høstet af det sidste Par Aars Begivenheder.

For nylig forlængede Provinskollegerne uforandret for to Aar, og der er ingen, der har skældt dem ud af den Grund.

Spørgsmaalet bliver da for os, om vi tør sige Nej til det utvivlsomme Fremskridt, som det foreliggende Forslag byder. Om man tror at kunne skaffe de arbejdsløse større Beskæftigelsesmulighed ved at forkaste Forlængelsen, sige Tarifen op, gaa i Forhandling, sandsynligvis atter komme i Sækken?

Man maa i hvert Fald have Lov at sige, at det er tvivlsomt, at man skulde kunne opnaa mere, end det foreliggende Forslag byder.

Og man maa have Lov at tilføje, at der ikke en Gang er Sikkerhed for, at man ved den af Oppositionen anbefalede Fremgangsmaade kan redde det, der nu ligger paa Bordet.

Thi det, som Bogtrykkerne vel mener at kunne vinde ved Tarifforlængelsen: at faa Arbejdsro og dermed Mulighed for større Beskæftigelse i de kommende Vintermaaneder, vil de jo i hvert Fald, hvis det foreliggende Forslag forkastes, netop ikke vinde. Og om de da alligevel vil give Prisen, ja, det kan man jo altid haabe paa, men ikke føle sig sikker paa.

— — —

Forbundsstyrelsen har med 20 St. af 21 besluttet at anbefale Kollegerne at vedtage Forlængelsesforslaget.

Afdelingsstyrelsen har med 8 St. af 13 vedtaget at anbefale Forslaget.

Visse Dele af Oppositionen mener at have Ret til at mobilisere Dele af Dagspressen til Bekæmpelse af Forslaget, endda med fejlagtige og tendentiøse Fremstillinger af det faktiske Forhold.

Det maa formentlig være vor Organisationsledelses Ret gennem *vort eget Fagblad* at fremsætte *sit* Syn paa Sagen.

Dette er: at Forslaget bør vedtages.

*Afgørelsen* lægges ved den skriftlige Afstemning i vore Medlemmers egen Haand. Organisationsledelsen har fremsat *sin* Vurdering af Forslaget. Den haaber, at Medlemmerne vil vurdere paa samme Maade, fordi den tror, det vil være til baade de arbejdendes og de arbejdsløses Gavn. Og Organisationsledelsen regner med, at det ringe Antal Medlemmer, som ved den lille Regulering af *et* enkelt af Forlægningsskalaens Tillæg maa yde et lille Offer, ikke vil fæstne sig ved deres eget lille Minus, der dog for Størstedelen godtgøres dem ved den udvidede Ferie, men at disse Kolleger vil se, at de maa hjælpe *Helheden* til et Fremstød som det, Ferieudvidelsen betyder for *alle* Fagets Mænd og Kvinder.

Enhver maa nu stemme under Ansvar og efter Overvejelse af, hvad der bedst tjener vore fælles Interesser, men *stemme bør vi i hvert Fald allesammen.*

## DANSK TYPOGRAF-FORBUND

### Til Revisorerne i Lokalafdelingerne.

I nærværende Nr. bringes et Sammendrag af Afdelingernes indsendte Regnskaber. Sammendragets Rubriker er ganske de samme, som findes i Skema V, »Kvartalsopgørelse«, i Kassebogen.

*Revisorerne erindres om, at det er deres uafviselige Pligt at forvisse sig om, at de her anførte Summer svarer til Kassebøgerne.* Det skal gøres for at kontrollere, at Afdelingskassererne indsender det rigtige Regnskab, og at Hovedkassereren opfører de indsendte Regnskaber.

København, d. 11. September 1934. *Forretningsudvalget.*

## KØBENHAVNS AFDELING

### Stemmesedler

vedr. Forlængelsen af den mellem Københavns Bogtrykkerforening og vort Forbund gældende Tarif med de anførte Ændringer (se Spidsartiklen) udsendes Fredag. Inkassatorer og Tillidsmænd bedes være behjælpelige med Afstemningens Gennemførelse og sørge for, at alle afgivne Stemmesedler er Kontoret ihænde senest førstkommende *Tirsdag den 25. ds.* Kl. 6 Em.

*Alle* Afdelingens Medlemmer deltager i Afstemningen.

*Formanden.*

### Overarbejds-Rapporterne

i København for September-Ugerne maa bestemt bedes afleveret til Kontoret om Lørdagen for den forløbne Uge. *Afdelingsstyrelsen.*

## FRA DEN ØVRIGE VERDEN

**Forholdene for Belgiens Typografer**

har, trods Overenskomstens og Tarifens Ophør, ikke udviklet sig saa galt som man havde frygtet. Ifølge de sidst indløbne Efterretninger er Stillingen den, at et Firma i Brüssel har indstillet Driften, da 4 Mand strejker, Bladet »Gazette de Huy« i Huy har 33 strejkende, ligesom 4 Virksomheder i Mons, 2 i Namur samt ét Firma i hver af Byerne Lüttich og Charleroi har maattet lukke paa Grund af Strejke. Ialt er 80 Mand gaaet i Strejke, men i Antwerpen og Löwen er man forberedt paa yderligere Vanskeligheder.

I Betragtning af Forholdene kan man dog sige, at Stillingen ikke giver Anledning til større Bekymringer, og det er givet, at det glimrende Sammenhold blandt Typograferne har resulteret i, at Bestemmelserne i den udløbne Arbejdsoverenskomst i langt de fleste Tilfælde er opretholdt, og at de reaktionære Arbejdsgivere ogsaa for Fremtiden vil møde en enig Arbejderstab, rede til ethvert Offer for at bevare sin Stilling.

Det skaber en vis Usikkerhed, at Principalerne staar splittet, idet en enkelt Fløj øjensynlig hellere vil udsætte hele Faget for Fare end søge hver af Parterne sikret et anstændigt Udkomme; der er saaledes i Øjeblikket ingen rigtig ansvarlig Ledelse for Arbejdsgiverne, som Forbundet kan forhandle med, hvilket selvsagt forringer Chancerne for en snarlig Afslutning af Konflikten. I hvert Fald opfordrer Forbundets Hovedledelse Sektionerne til at være forudseende og forsigtige, og henleder særlig Opmærksomheden paa de Bestræbelser, som nogle af de strejkeramte Firmaer udfolder, for at faa deres Arbejde udført andre Steder.

Forbundsledelsen betegner Stillingen som tilfredsstillende, og skønt der endnu kan ventes yderligere Vanskeligheder, betragtes det som sikkert, at Arbejderne vil gaa sejrrigt ud af den Kamp, som er paatvunget dem.

Internationale har paa sin Side truffet Foranstaltninger i Anledning af Konflikten, og holdes af den belgiske Forbundsledelse stadig underrettet om Begivenhedernes Udvikling. Internationale har da ogsaa udtalt sin Tak for den gode Orientering og endvidere rettet en Tak til Forbundets Medlemmer for den Beslutsomhed, der er udvist, for at afværge det reaktionære Angreb paa de gennem 50 Aars Foreningsarbejde opnaaede Goder.

## FORBUNDSSTYRELSEN

afholdt Lørdag den 15. September Møde i Teknologisk Institut. Samtlige Medlemmer havde givet Møde

Formanden, *Jul. Schrøder,* aabnede Mødet og udtalte nogle Mindeord over Jul. Samuelsen, hvortil Medlemmerne sluttede sig ved at rejse sig. I Jul. Samuelsens Sted er indtraadt *Carl F. Hansen,* hvem Formanden bød Velkommen i Forbundsstyrelsen.

Mødet konstituerede sig med *Formanden* som Ordstyrer og *Honoré* som Sekretær.

*Formanden* aflagde derpaa Beretning om Begivenhederne siden sidste Møde. Omtalte herunder bl. a. den nye Provinstarif, Generalstrejken i Esbjerg, som ogsaa vore Medlemmer havde deltaget i, samt forskellige Trykkeriforhold. I Diskussionen om Beretningen deltog *Hellberg, S. V. Rasmussen, C. O. Madsen, Karl Schmidt, Mehr* og *Karl Sørensen.* Beretningen godkendtes.

Punkt 2 paa Dagsordenen var den københavnske Tarif. *Hellberg* redegjorde for de Konferencer, der havde været ført om Muligheden for en Forlængelse af Tarifen, hvilke Konferencer var resulteret i, at der nu forelaa et Grundlag for en Forlængelse af Tarifen paa 2 Aar med visse Ændringer. Hellberg mente, som Forholdene havde udviklet sig, at man maatte anbefale Medlemmerne at tiltræde dette Forslag.

Der udspandt sig en længere Diskussion, under hvilken samtlige Talere gav Udtryk for Tilslutning til Forslaget.

Ved Afstemningen vedtoges det med 20 Stemmer at anbefale Medlemmerne at vedtage Forslaget. Et Medlem undlod at stemme.

Punkt 3. Bidrag til Matteotti-Fonden. Der bevilgedes 1000 Kr.

# DANSK TYPOGRAF-FORBUNDS REGNSKAB FOR APRIL KVARTAL 1934

| Afdeling | Indtægt: Kassebeholdn. fra forrige Kvartal | | Ordinært Kontingent | | Andre Indtægter | | Tilskud fra Hovedkassen | | Ialt | | Udgift: Rejseunderstøttelse | | Understøttelse paa Stedet | | Understøttelse af Fortsættelseskassen | | Udvidet Hjælp | | Hjælpekasseunderstøttelse | | Reservefondsunderst. | | Sygeunderstøttelse | | Begravelseshjælp | | Andre Udgifter | | Indsendt til Hovedkassen | | Ialt | | Kassebeholdn. ved Kvartalets Slutning | |
|---|---|---|---|---|---|---|---|---|---|---|---|---|---|---|---|---|---|---|---|---|---|---|---|---|---|---|---|---|---|---|---|---|---|---|
| | Kr. | Ø. | Kr. | Ø. | Kr. | Ø. | Kr. | Ø. | Kr. | Ø. | Kr. | Ø. | Kr. | Ø. | Kr. | Ø. | Kr. | Ø. | Kr. | Ø. | Kr. | Ø. | Kr. | Ø. | Kr. | Ø. | Kr. | Ø. | Kr. | Ø. | Kr. | Ø. | Kr. | Ø. |
| Aabenraa | 32 | 85 | 1684 | 50 | » | » | 450 | » | 2167 | 35 | » | » | 555 | 75 | 114 | 25 | 169 | 75 | 411 | 50 | » | » | 143 | » | » | » | 44 | » | 700 | » | 2138 | 25 | 29 | 10 |
| Aalborg | 23 | 49 | 6019 | 25 | 101 | » | 2600 | » | 8743 | 74 | 60 | 50 | 2256 | » | 1198 | 75 | 507 | 50 | 2557 | 50 | » | » | 942 | » | » | » | 133 | » | 1075 | » | 8730 | 25 | 13 | 49 |
| Aarhus | » | » | 14611 | 05 | » | » | 7000 | » | 21611 | 05 | 104 | 75 | 5043 | 50 | 3752 | 50 | 1689 | 50 | 6311 | 50 | » | » | 3592 | » | » | » | 353 | » | 764 | 30 | 21611 | 05 | » | » |
| Assens | 25 | 85 | 396 | » | 35 | » | 1172 | » | 1628 | 85 | 8 | 25 | 518 | » | 291 | » | » | » | 270 | » | » | » | 58 | » | » | » | 10 | » | 448 | » | 1603 | 25 | 25 | 60 |
| Brønderslev | » | » | 354 | 75 | » | » | 727 | 20 | 1081 | 95 | 11 | » | 168 | » | 42 | » | 36 | » | 377 | » | » | » | 165 | » | » | » | 11 | 50 | 271 | 45 | 1081 | 95 | » | » |
| Esbjerg | » | » | 2902 | 40 | 80 | » | 544 | 05 | 3526 | 45 | 33 | » | 125 | » | 83 | 75 | 78 | » | 335 | 50 | » | » | 806 | » | » | » | 59 | » | 2006 | 20 | 3526 | 45 | » | » |
| Faaborg | 22 | 40 | 445 | 45 | » | » | 450 | » | 917 | 85 | 11 | 50 | 285 | » | 17 | 50 | » | » | 385 | 50 | » | » | 172 | » | » | » | 9 | 50 | » | » | 881 | » | 36 | 85 |
| Fredericia | 24 | 95 | 1330 | 95 | » | » | 2100 | » | 3455 | 90 | 3 | » | 950 | 75 | 459 | 75 | 71 | 25 | 697 | 50 | » | » | 277 | » | 400 | » | 44 | 50 | 500 | » | 3403 | 75 | 52 | 15 |
| Frederikshavn | 46 | 41 | 898 | » | » | » | 300 | » | 1244 | 41 | 27 | 50 | 189 | » | 249 | » | » | » | 226 | 50 | » | » | 115 | » | » | » | 59 | » | 350 | » | 1216 | » | 28 | 41 |
| Grenaa | 35 | » | 343 | 20 | » | » | » | » | 378 | 20 | » | » | » | » | » | » | » | » | 44 | » | » | » | » | » | » | » | 6 | » | 293 | 20 | 343 | 20 | 35 | » |
| Haderslev | 3 | 90 | 1623 | 30 | » | » | 1650 | » | 3277 | 20 | » | » | 1248 | » | 74 | » | 149 | » | 701 | » | » | » | 616 | » | » | » | 36 | » | 400 | » | 3224 | » | 53 | 20 |
| Haslev | 48 | 80 | 132 | » | » | » | » | » | 180 | 80 | » | » | 24 | » | » | » | » | » | 32 | » | » | » | » | » | » | » | » | » | 100 | » | 156 | » | 24 | 80 |
| Helsingør | 41 | 55 | 1104 | 05 | » | » | 1834 | 50 | 2980 | 10 | 30 | 25 | 278 | 50 | 710 | 75 | 178 | 75 | 762 | 50 | » | » | 502 | » | » | » | 32 | » | 484 | 50 | 2979 | 25 | » | 85 |
| Herning | » | » | 1063 | 55 | » | » | 556 | 90 | 1620 | 45 | 27 | 50 | 105 | » | 135 | » | 57 | » | 266 | 50 | » | » | 760 | » | » | » | 22 | 50 | 246 | 95 | 1620 | 45 | » | » |
| Hillerød | 12 | 30 | 2527 | 45 | » | » | » | » | 2539 | 75 | 13 | 75 | 753 | 50 | 396 | 75 | » | » | 424 | » | » | » | 294 | » | » | » | 49 | » | 600 | » | 2531 | » | 8 | 75 |
| Hjørring | 18 | 64 | 1634 | 55 | » | » | 625 | » | 2278 | 19 | 35 | 75 | 457 | » | 628 | » | 72 | » | 499 | 50 | » | » | 270 | » | » | » | 35 | 50 | 250 | » | 2247 | 75 | 30 | 44 |
| Hobro | 35 | 05 | 470 | 80 | 74 | 80 | 1193 | 50 | 1774 | 15 | 27 | 50 | 78 | » | 13 | 75 | 237 | 50 | 479 | » | » | » | 546 | » | » | » | 15 | 50 | 341 | 90 | 1739 | 15 | 35 | » |
| Holbæk | 35 | » | 2014 | 70 | » | » | 1959 | 60 | 4009 | 30 | 8 | 25 | 1302 | 75 | 744 | » | 391 | » | 995 | 50 | » | » | 248 | » | » | » | 46 | » | 238 | 80 | 3974 | 30 | 35 | » |
| Holstebro | » | » | 1586 | 40 | » | » | 524 | 95 | 2111 | 35 | 49 | 50 | 360 | » | 116 | 50 | 72 | » | 437 | » | » | » | » | » | » | » | 34 | 50 | 1041 | 85 | 2111 | 35 | » | » |
| Horsens | » | » | 3107 | 35 | » | » | 727 | 52 | 3834 | 87 | 13 | 75 | 584 | » | 328 | 75 | 449 | 75 | 814 | » | » | » | 734 | » | » | » | 62 | 50 | 800 | » | 3786 | 75 | 48 | 12 |
| Kalundborg | 35 | » | 1198 | 85 | » | » | 400 | » | 1633 | 85 | 6 | » | 332 | » | 59 | 75 | 175 | 50 | 342 | 50 | » | » | 560 | » | » | » | » | » | 123 | » | 1598 | 75 | 35 | 10 |
| Kolding | 35 | » | 4806 | 65 | » | » | 1895 | 40 | 6737 | 05 | 49 | 50 | 2314 | » | 285 | 25 | 261 | » | 1669 | 25 | » | » | 1225 | 50 | » | » | 103 | 50 | 794 | 05 | 6702 | 05 | 35 | » |
| Korsør | 15 | » | 464 | 05 | » | » | 900 | 40 | 1379 | 45 | 10 | » | 572 | » | 9 | 25 | » | » | 423 | » | » | » | 106 | » | » | » | 20 | 50 | 223 | 70 | 1364 | 45 | 15 | » |
| Køge | 18 | 02 | 1521 | 25 | 26 | » | » | » | 1565 | 27 | » | » | 97 | » | 57 | » | » | » | 109 | » | » | » | 22 | » | » | » | 31 | » | 1200 | » | 1516 | » | 49 | 27 |
| Lyngby | 34 | 88 | 514 | 80 | » | » | 750 | » | 1299 | 68 | 11 | » | 302 | » | 13 | 75 | 76 | » | 407 | 25 | » | » | 48 | » | » | » | 11 | » | 400 | » | 1269 | » | 30 | 68 |
| Løgstør | 35 | » | 347 | 60 | » | » | 932 | 80 | 1315 | 40 | » | » | 370 | » | 131 | 75 | 81 | » | 403 | » | » | » | 70 | » | » | » | 10 | » | 214 | 65 | 1280 | 40 | 35 | » |
| Maribo | 35 | » | 771 | 85 | » | » | 85 | 65 | 892 | 50 | » | » | 232 | » | 36 | » | 54 | » | 206 | » | » | » | 82 | » | » | » | 14 | » | 233 | 50 | 857 | 50 | 35 | » |
| Marstal | 84 | 45 | 189 | 20 | » | » | » | » | 273 | 65 | » | » | » | » | 42 | » | » | » | 110 | » | » | » | » | » | » | » | 4 | » | 117 | » | 273 | » | » | 65 |
| Middelfart | 34 | 47 | 743 | 45 | » | » | 250 | » | 1027 | 92 | 17 | 50 | » | » | 13 | » | » | » | 148 | » | » | » | 90 | » | » | » | 29 | 50 | 695 | » | 993 | » | 34 | 92 |
| Nakskov | 33 | 95 | 1893 | 35 | » | » | 250 | » | 2177 | 30 | 25 | 75 | 404 | » | 171 | » | 105 | » | 408 | 50 | » | » | 168 | » | » | » | 37 | » | 830 | » | 2149 | 25 | 28 | 05 |
| Nyborg | 7 | 76 | 880 | 95 | » | » | 1500 | » | 2388 | 71 | 26 | 50 | 938 | 75 | 252 | » | 103 | 25 | 532 | » | » | » | 104 | » | » | » | 30 | » | 400 | » | 2386 | 50 | 2 | 21 |
| Nykøbing F. | 35 | » | 2839 | 75 | » | » | 1100 | » | 3974 | 75 | 17 | 20 | 1129 | » | 451 | » | 204 | » | 1075 | 50 | » | » | 302 | » | » | » | 59 | 50 | 701 | 55 | 3939 | 75 | 35 | » |
| Nykøbing M. | 50 | » | 618 | 10 | » | » | 500 | » | 1168 | 10 | » | » | 237 | » | 271 | » | 81 | » | 251 | » | » | » | 58 | » | » | » | 15 | » | 205 | 10 | 1118 | 10 | 50 | » |
| Næstved | 35 | » | 3240 | 40 | » | » | 1588 | » | 4863 | 40 | 6 | » | 1223 | » | 96 | » | 84 | » | 887 | » | » | » | 1798 | » | » | » | 68 | 50 | 665 | 90 | 4828 | 40 | 35 | » |
| Odder | 34 | 05 | 532 | 60 | » | » | 1325 | » | 1891 | 65 | » | » | 596 | » | 209 | 75 | 26 | 75 | 482 | » | » | » | 182 | » | » | » | 14 | » | 350 | » | 1860 | 50 | 31 | 15 |
| Odense | » | » | 11761 | 40 | » | » | 2144 | 05 | 13905 | 45 | 36 | 75 | 3357 | 50 | 894 | 75 | 420 | 25 | 2425 | 75 | » | » | 2734 | » | » | » | 235 | 50 | 3800 | 95 | 13905 | 45 | » | » |
| Randers | 8 | 86 | 4462 | 35 | » | » | 1600 | » | 6071 | 21 | 13 | 75 | 1599 | » | 159 | » | 129 | » | 1039 | 50 | » | » | 1262 | » | » | » | 92 | » | 1700 | » | 5994 | 25 | 76 | 96 |
| Ribe | 34 | 30 | 521 | 30 | » | » | 200 | » | 755 | 60 | » | » | 291 | 50 | 48 | » | 51 | » | 194 | » | » | » | 34 | » | » | » | 12 | » | 90 | » | 720 | 50 | 35 | 10 |
| Ringkøbing | 35 | » | 1176 | 45 | » | » | » | » | 1211 | 45 | 5 | 50 | » | » | » | » | » | » | 3 | » | » | » | 36 | » | » | » | 19 | 50 | 1112 | 45 | 1176 | 45 | 35 | » |
| Ringsted | 21 | 45 | 1465 | 75 | » | » | 1850 | » | 3337 | 20 | » | » | 684 | » | 386 | » | 72 | » | 728 | » | » | » | 935 | » | 300 | » | 33 | 50 | 175 | » | 3313 | 50 | 23 | 70 |
| Roskilde | » | » | 2409 | 15 | » | » | 609 | 60 | 3018 | 75 | 27 | 50 | 750 | » | 139 | » | 72 | » | 781 | » | » | » | 130 | » | 500 | » | 208 | » | 411 | 25 | 3018 | 75 | » | » |
| Rudkøbing | 25 | 75 | 820 | 05 | » | » | 675 | » | 1520 | 80 | 17 | » | 331 | » | 164 | 50 | » | » | 136 | » | » | » | 312 | » | » | » | 24 | » | 500 | » | 1484 | 50 | 36 | 30 |
| Rønne | 24 | 66 | 2024 | 35 | » | » | 960 | » | 3009 | 01 | » | » | 878 | 50 | 198 | » | 48 | » | 770 | » | » | » | 385 | » | 500 | » | 48 | » | 150 | » | 2977 | 50 | 31 | 51 |
| Silkeborg | 19 | » | 2347 | 15 | » | » | 2700 | » | 5066 | 15 | 19 | 25 | 1174 | » | 757 | 25 | 188 | » | 1095 | » | » | » | 476 | » | 200 | » | 56 | 50 | 1100 | 15 | 5066 | 15 | » | » |
| Skanderborg | » | » | 542 | 50 | » | » | 888 | 05 | 1430 | 55 | 13 | 75 | 345 | » | 117 | » | 90 | » | 370 | » | » | » | » | » | » | » | 13 | » | 481 | 80 | 1430 | 55 | » | » |
| Skive | 35 | » | 2031 | 95 | » | » | 451 | 75 | 2518 | 70 | 2 | 75 | 406 | » | 131 | 75 | 198 | 50 | 372 | » | » | » | 566 | » | » | » | 40 | 50 | 766 | 20 | 2483 | 70 | 35 | » |
| Skjern | 35 | » | 294 | 80 | » | » | 200 | » | 529 | 80 | » | » | 223 | » | » | » | » | » | 119 | 50 | » | » | » | » | » | » | 7 | » | 145 | 30 | 494 | 80 | 35 | » |
| Slagelse | 58 | 45 | 3418 | 60 | » | » | » | » | 3477 | 05 | » | » | 721 | 25 | 284 | 75 | » | » | 499 | 50 | » | » | 586 | » | » | » | 66 | 50 | 1300 | » | 3458 | » | 19 | 05 |
| Stege | 12 | 92 | 390 | 05 | » | » | 525 | » | 927 | 97 | » | » | 225 | » | 177 | » | 90 | » | 250 | 50 | » | » | » | » | » | » | » | » | 160 | » | 902 | 50 | 25 | 47 |
| Struer | 24 | 96 | 201 | 20 | » | » | 200 | » | 426 | 16 | 8 | 25 | 198 | » | 5 | 50 | » | » | 123 | 50 | » | » | » | » | » | » | 8 | » | 75 | » | 418 | 25 | 7 | 91 |
| Stubbekøbing | 17 | 52 | 244 | 40 | » | » | » | » | 261 | 92 | » | » | » | » | » | » | » | » | 40 | » | » | » | » | » | » | » | 6 | » | 200 | » | 246 | » | 15 | 92 |
| Svendborg | 7 | 56 | 1927 | 10 | » | » | 750 | » | 2684 | 66 | 9 | 25 | 470 | » | 268 | 75 | 186 | » | 610 | » | » | » | 330 | » | 200 | » | 45 | 50 | 550 | » | 2669 | 50 | 15 | 16 |
| Sønderborg | 20 | 70 | 1055 | 75 | » | » | 1700 | » | 2776 | 45 | 33 | » | 792 | 50 | 319 | 50 | 141 | » | 795 | 50 | » | » | 514 | » | » | » | 28 | » | 150 | » | 2773 | 50 | 2 | 95 |
| Thisted | 48 | 72 | 1259 | 75 | » | » | 400 | » | 1708 | 47 | » | » | 218 | » | 138 | » | 123 | » | 226 | 50 | » | » | 352 | » | » | » | 23 | 50 | 575 | » | 1656 | » | 52 | 47 |
| Tønder | » | » | 162 | 80 | | » | 528 | 70 | 691 | 50 | 13 | » | 273 | » | 60 | » | » | » | 140 | 50 | » | » | » | » | » | » | 5 | » | 200 | » | 691 | 50 | » | » |
| Varde | 10 | 28 | 413 | 90 | » | » | 2800 | » | 3224 | 18 | » | » | 1137 | 75 | 715 | 75 | 270 | 50 | 654 | » | » | » | » | » | » | » | 12 | » | 410 | » | 3200 | » | 24 | 18 |
| Vejle | » | » | 3431 | 05 | » | » | 1284 | 57 | 4715 | 62 | 49 | 50 | 1489 | 75 | 585 | 75 | 248 | 75 | 1274 | 50 | » | » | 492 | » | » | » | 75 | » | 500 | 37 | 4715 | 62 | » | » |
| Viborg | 46 | 10 | 1756 | 45 | » | » | 1100 | » | 2902 | 55 | 11 | » | 686 | » | 41 | 50 | 216 | 50 | 855 | 50 | » | » | 250 | » | » | » | 39 | » | 800 | » | 2899 | 50 | 3 | 05 |
| | 1415 | » | 108930 | 80 | 316 | 80 | 57459 | 19 | 168121 | 79 | 895 | 45 | 40279 | 25 | 17046 | 25 | 7955 | » | 37985 | 25 | » | » | 24449 | 50 | 2100 | » | 2608 | 50 | 33419 | 07 | 166738 | 27 | 1383 | 52 |
| København | » | » | 176215 | 15 | 1322 | 50 | 40000 | » | 217537 | 65 | 338 | 75 | 66123 | » | 19559 | » | 7191 | » | 50984 | 50 | » | » | 40874 | » | 5956 | 25 | 7795 | » | 18716 | 15 | 217537 | 65 | » | » |
| | 1415 | » | 285145 | 95 | 1639 | 30 | 97459 | 19 | 385659 | 44 | 1234 | 20 | 106402 | 25 | 36605 | 25 | 15146 | » | 88969 | 75 | » | » | 65323 | 50 | 8056 | 25 | 10403 | 50 | 52135 | 22 | 384275 | 92 | 1383 | 52 |

# „POLITIKEN" 1884—1934

1. Oktober 1884 udsendte »Politiken« sit første Numer under Redaktion af Hørup, og da dette Bladforetagende i Løbet af de 50 Aar har udviklet sig til en af de største Virksomheder indenfor de grafiske Fag, vil en nærmere Omtale maaske have Interesse for »Typograf-Tidende«s Læsere.

Det var under ret primitive Forhold, »Politiken« startedes. Til at begynde med anlagdes kun Haandsætteri med 7 Sættere, Bladet blev trykt hos Rasmussen og Olsen i Gothersgade. Lokalerne bestod af 2 smaa 3-Værelsers Lejligheder paa Hjørnet af Integade og Østergade. Paa 1. Sal installeredes Redaktion og Ekspedition og paa 2. Sal Sætteri og Ombryderi. Formene hejstes derfra ned i Stueetagen og kørtes paa Trækvogn hen til Bogtrykkeren. Og i Provisorietiden skete det undertiden, at Politiet maatte ledsage Trækvognen til Bogtrykkeriet, Hørup var jo ikke velset blandt Højre.

Efter 5 Aars Forløb flyttedes Trykkeriet til Lille Kongensgade, og samtidig anskaffedes den første Rotationspresse, som imidlertid kun kunde tage 4 Sider; var Bladet større, maatte der trykkes Tillæg. Nogle Aar senere flyttedes Trykkeriet til Niels Juels Gade, og her anskaffedes den første Marinoni-Presse, som kunde tage 16 Sider, og hermed indførtes det nye Format, som nu er Normalformatet for alle de større Dagblade. Skønt denne Presse var godt fundamenteret, var Rystelserne i Ejendommen dog saa stærke, at Beboerne ikke turde opholde sig i deres Lejligheder, naar Maskinen var i Gang, og man maatte se sig om efter andre Lokaler. Man flyttede saa Trykkeri og Ekspedition hen i Citygade, saa Redaktionen blev eneraadende over de gamle Lokaler i Integade. Samtidig anskaffedes den anden Marinoni-Presse paa 16 Sider.

Imidlertid voksede Bladet saa stærkt, at det blev nødvendigt at skaffe større Lokaler, og i 1912 flyttedes hele Virksomheden til »Politiken«s Hus paa Raadhuspladsen. Til at begynde med havde »Politiken« kun taget en Tredjedel af Huset i Brug, senere købte man Naboejendommen i Vestergade, som blev nedrevet og genopbygget i Fortsættelse af »Politiken«s Hus, og nu for nylig har man maattet købe Naboejendommen i Vester Voldgade, thi endskønt Bladet nu har taget hele Ejendommen i Brug, lider man dog stadig under Pladsmangel.

Ved Indflytningen paa Raadhuspladsen udvidedes og moderniseredes hele Anlæget, Trykkeriet forsynedes med en 64-sidet Rotationspresse, Stereotypiet fik et stort moderne Stereotypianlæg, Maskinsætteriet blev udvidet til 8 Maskiner, Haandsætteriet forsynedes med nye Skrifter, og Reproduktionsanstalten udvidedes betydeligt med store moderne Fotografiapparater og tekniske Hjælpemidler. Senere har hele Virksomheden været Genstand for store Udvidelser.

I Øjeblikket raader Rotationstrykkeriet over en Presse paa 96 Sider og en Presse paa 128 Sider (dog kun 96 Sider, hvis der skal Farver paa), en Farve-Rotationspresse paa 80 Sider til Trykning af Magasinet (4 Farver) og 2 Depechepresser med 2 Farver til Trykning af Plakaterne.

Maskinsætteriet raader over 21 Sættemaskiner, (9 Tremagasins, 7 Firemagasins og 5 Tomagasins). Til Sætning af Overskrifterne anvendes 2 Ludlow-Maskiner med 50 Sæt Matricer i Størrelser fra 12 til 72 Punkt.

»Politiken« har eget Skriftstøberi, hvor der beskæftiges 3 Mand. Der er nemlig ikke noget, der hedder Aflægning; naar en Annonce er udløbet, gaar Satsen i Brokkassen.

Reproduktionsanstalten, som ogsaa omfatter Galvano, er forsynet med de mest moderne Hjælpemidler. Personalet tæller ca. 50 Personer (Kemigrafer, Tegnere, Galvanoplastikere, Lærlinge).

»Politiken« har sit eget Akcidenstrykkeri, som beskæftiger 12 Personer.

Endvidere er Bygningen forsynet med et stort Rørpostanlæg med 9 Stationer, fordelt i de vigtigste Afdelinger.

Lokalerne, som er lyse og luftige, er dog efterhaanden for fleres Vedkommende blevet for overfyldte, men naar Naboejendommen i Vester Voldgade om kort Tid bliver nedrevet og genopført, vil man sikkert der indrette moderne og tidssvarende Lokaler.

Til Brug for Personalet findes en Badeanstalt med varmt og koldt Vand hele Døgnet rundt.

»Politiken«s tekniske Personale udgør nu ca. 220. Af disse har en stor Del været ansat i Forretningen i en længere Aarrække, ikke mindre end 20 i over 25 Aar. En Særstilling indtager Maskinsætter C. Firring, der fejrer sit 50 Aars Jubilæum sammen med Bladet. 15 Aar har han virket som Haandsætter og 35 Aar som Maskinsætter. Paa Jubilæumsdagen trækker han sig i en Alder af 70 Aar tilbage for at nyde sit velfortjente Otium.

Til Varetagelse af det tekniske Personales Interesser stiftedes for 27 Aar siden Klubben »Politiken«, der bestaar af alle i Politiken arbejdende Medlemmer af Typograf-Forbundet og Kemigrafernes Forbund. Ved Stiftelsen talte den ca. 45 Medlemmer, nu tæller den ca. 200.

Adskillige Typografer har i Aarenes Løb besøgt »Politiken»s Hus, der altid gæstfrit aabner sine Porte for interesserede Selskaber. —*g*.

Integade (det historiske Hjørne).

Politikens Hus, Raadhuspladsen.

## R. P. JENSENS MINDE

Den fjerde Formand for Den typografiske Forening *R. P. Jensen* fik stor Betydning for den unge Organisation og Fagfællerne Landet over. Hans smittende Energi og Virkelyst førte til forøget Liv i Organisationen, og han gjorde en meget væsentlig Indsats i Dannelsen af den første Sammenslutning mellem Hovedstadens og Provinsens Typografer i Begyndelsen af 1870'erne. Maaske fo'r han for stærkt frem, maaske var hans Tro stærkere, end den faktiske, aandelige og materielle Styrke blandt Kollegerne gjorde det berettiget; men maaske manglede han Evne til helt at bedømme, hvor langt Troen alene kunde bære, og efter Sammenbrudet af Strejken i 1876 gik han ud af Typografernes Organisationsliv, blev senere Redaktør af »Ringsted Folketidende«, som ældre Medarbejder ved »København« og Forretningsfører ved Ugebladet »Verdensspejlet«. For en halv Snes Aar siden døde R. P. Jensen, og den 13. Sept. var det 90 Aar, siden han blev født.

Paa denne Dag afsløredes paa Vestre Kirkegaard en ved Bidrag af Venner og af Dansk Typograf-Forbund og dens Københavns-Afdeling tilvejebragt Mindesten med følgende Inskription:

*»Redaktør R. P. Jensen, f. 13. Sept. 1844.*
*D. 22. April 1925.*
*Medstifter af Dansk Typograf-Forbund.*
*Fagfæller og Venner satte denne Sten.«*

R. P. Jensens Nevø, Kontorchef *A Poulsen* fra Udenrigsministeriet, belyste i en lille Mindetale R. P. Jensens Liv og Gerning, og *Sigv. Hellberg* gav Udtryk for den Taknemlighed, hvormed typografiske Arbejdere gerne mindedes R. P. Jensens kortvarige, men daadrige Organisationsvirksomhed.

Mindestenen staar paa Vestre Kirkegaard helt ude bag Østre Kapel.

## GENERALFORSAMLINGER

### Københavns Afdeling

afholdt ekstraordinær Generalforsamling Søndag den 16. September 1934, Kl. 13, i Folkets Hus, Enghavevej.

Til Dirigent valgtes *Fr. Mehr*, til Sekretær *Svend Johansen*,

Pkt. 1: Drøftelse af Spørgsmaalet om Tarifens eventuelle Opsigelse eller dens eventuelle Forlængelse med visse Ændringer. Formanden, *Sigv. Hellberg*, indledede med at minde om, at vi ved de sidste to Tarifforhandlinger har rejst Kravet om Arbejdstidsforkortelse. Ved Forhandlingerne 1932—33 kom Lock-outloven, vi fik derfor intet ud af vore Forhandlinger. Ved de sidste Tarifforhandlinger var vi taget med i Forligsforslaget og Tarifen forlænget for 1 Aar. Vi var det eneste Fag, der fik Forbedringer (Tillidsmandsordning o. s. v.). Smedeforbundet har nu forlænget paa to Aar, dog saaledes, at der kan opsiges efter 1 Aar. Arbejdsgivernes Hovedpunkt: 20 pCt. Lønreduktion er nu taget af Dagsordenen. Formanden kom derefter ind paa vore Forhandlinger i Foraaret, de bragte ikke nogen Arbejdstidsforkortelse, og Forligsmanden vilde ikke stille Forslag i saa Henseende, ligesom Arbejdsgiverforeningen havde nægtet Tilladelse til at forhandle om en Ferieforlængelse. Kort efter Tarifens Forlængelse havde Personalet hos Egm. H. Petersen ført Forhandlinger om Overarbejdets Afspasering. Firmaet havde stillet sig velvilligt til Tanken, men ogsaa her havde Arbejdsgiverforeningen lagt sig imellem. Styrelsen havde yderligere drøftet Overarbejdsproblemet, og der var ført Forhandlinger med K. B., som forstod vore Betragtninger, men nærede Betænkeligheder; man vilde gerne overveje Spørgsmaalet, men ikke give noget Løfte. Da Ferietiden var forbi, var der taget Initiativ til fornyet Drøftelse af Spørgsmaalet, Arbejdsgiverforeningen havde dog ment, at det var Hovedorganisationerne, der maatte ordne dette Problem. Under disse Drøftelser opstod Spørgsmaalet, om der var Mulighed for, at vi kunde forlænge Tarifen. Det var erklæret udelukket for K. B. at gaa ind paa Arbejdstidsforkortelse, selv om man forstod vore Betragtninger; derimod vilde K. B. gaa ind for saa vidt muligt at undgaa Overarbejdet, hvis vi vilde gøre Aftenarbejdet lidt mindre dyrt. Formanden erkendte den Mulighed, der laa heri. Endvidere vilde K. B. gaa ind for en Udvidelse af Ferien med 50 pCt., altsaa 9 Dages Ferie, og heri laa ogsaa en Forøgelse af Beskæftigelsesmulighederne for de ledige. Med Hensyn til Muligheden af generelle Overenskomster og Indgreb fra Statsmagten i Spørgsmaalet om Arbejdstidsforkortelse, ligesom for eventuelle Prisstigninger var der sat Ventiler ind i det Forslag, der i Dag blev forelagt. Formanden mente, at ogsaa vi denne Gang havde Interesse i at undgaa den Uro, der fulgte med Tarifforhandlinger, og som bragte færre Ordrer til Faget. Formanden oplæste derefter Forslaget. I sine afsluttende Bemærkninger kom Formanden ind paa Arbejdstidsforkortelsen, som han ikke mente, nogen enkelt Organisation kunde gennemtvinge, den var nu blevet en Samfundssag, der næppe kunde gennemføres uden ved en generel Ordning. Formanden gav derefter Oplysning om Forbunds- og Afdelingsstyrelsernes Stilling til Forslaget og meddelte, at dette vilde komme til Afstemning hos alle vore Medlemmer i Afdelingen. Tilraadede at stemme Ja til Forslaget.

*Villadsen* erklærede sig enig med Formanden i, at der laa et Gode i Ferieforlængelsen, men kunde heller ikke finde flere Ting til Gode for Medlemmerne. Mente ikke, vi kunde tage Forslaget, naar vi tog Hensyn til vor Stilling ved de tidligere Tarifforhandlinger. Pegede paa, at Prisstigningen forringede de arbejdsløses og arbejdendes Vilkaar. Troede, at det var forkert Politik at forlænge Tarifen og vente paa, at Regeringen løste Arbejdstidsspørgsmaalet. Foreslog en Resolution. — *Svend Johansen* kunde ikke anbefale Forslaget. Der maatte tages Hensyn til Prisstigningerne; og vort gamle Krav: Arbejdstidsforkortelsen maatte føres frem i virkelige Tarifforhandlinger ligesom Spørgsmaalet om Afspasering af Overarbejde. — *K. A. Jørgensen* gennemgik Forslaget og kunde ikke anbefale det. Omtalte vor Stilling til Arbejdstidsforkortelsen ved tidligere Tarifforhandlinger. Han vilde ikke lade sig overbevise om, at det var bedre at lade Statsmagten ordne Spørgsmaalet. K. A. Jørgensen motiverede og fremsatte derefter følgende Resolution, stillet paa Bog- og Akcidenssætter-Klubbens Styrelses Vegne:

»Den ekstraordinære Generalforsamling Søndag den 16. September i Dansk Typograf-Forbunds Københavns-Afdeling udtaler: Vi henstiller til Medlemmerne ikke at vedtage det foreliggende Forslag til Forlængelse af Tarifen, idet vi maa kræve: 1. At Tarifforhandlingerne føres paa den i vore Forbundslove foreskrevne Maade. 2. At Spørgsmaalet om en Arbejdstidsforkortelse optages i Forhandlingerne mellem de to Parter, idet vi finder det uheldigt, at dette meget betydningsfulde Spørgsmaal er gledet ud og dets Løsning overladt til Statsmagten, hvilket kan rumme en Fare for, at Arbejderne kommer til at bære den langt overvejende Part af Byrden ved denne Foranstaltnings Gennemførelse. 3. At vore tidligere fremsatte Krav, især om Overarbejdets Afspadsering og Forlængelse af Ferien maa fastholdes. Vort Standpunkt er dikteret af den Stilling, vi selv og andre Fag tidligere har indtaget til Spørgsmaalet om Arbejdstidsforkortelse.«

*Johannes Larsen* mente det var et farligt Forslag, idet det overskyggede Spørgsmaalet om Arbejdstidsforkortelse. Vilde ikke stemme for det. — *Villadsen* trak sin Resolution tilbage til Fordel for Bogsætterklubstyrelsens. I den videre Diskussion talte *Jul. Schrøder* og *Fr. Mehr* for Forslaget, *Zuschlag* imod Forslaget. — *Formanden* gik ind paa de forskellige Udtalelser, der var fremsat. Med Hensyn til Prisstigningen fremhævede Form., at vor Løn i Dag er en højere Realløn end i 1930, da vi forlod Pristalsreguleringen. Form. mente ikke, der var Anledning til, at denne ikke alt for talrige Forsamling vedtog Resolutioner; man kunde tage den førte Diskussion til Efterretning. — *Calberg* mente, at Forslaget gav de arbejdsløse Stene for Brød. Anbefalede Resolutionen. — *K. A. Jørgensen* omtalte Haandsætternes Stilling. — *Thorkild Holst* pegede paa den nye Taktik, at lade enkelte Fag slutte Overenskomst, for derefter at faa andre Fag til at gøre det samme. Mente vi stod stærke, naar vi førte vort Krav om Arbejdstidsforkortelse frem. — *Formanden* kom i sine Slutbemærkninger ind paa, at et Blad havde bragt

Forslaget, inden det var kommet til Medlemmernes Kundskab. Det havde vel ikke gjort Skade denne Gang, men Form. mente, at kun Organisationens Tillidsmænd maatte give Bladene Oplysninger. Anbefalede Forslaget og mente, Medlemmerne vilde vedtage det. — Ved Afstemningen vedtoges *K. A. Jørgensens* Resolution.

Pkt. 2: Efter Begæring af et Antal Medlemmer Behandling af et saalydende Forslag: Tilslutning til den faglige Konference i København 23.—24. Sept. — *Eigil Hansen* omtalte Konferencens Tilblivelse og mente, den vilde have stor Betydning nu. Konferencen skal drøfte saa vigtige Problemer som Fagforeningernes Frihed, Ophævelse af 10 Maaneders- og 26-Ugers Bestemmelserne i Arbejdsløshedsloven. Anbefalede, at der sendtes 4 Delegerede til Konferencen. — *Hellberg* gik imod at sende Delegerede til den saakaldte Fagforeningskonference, der vilde kun være et meget ringe Antal Fagforeninger, der vilde tilslutte sig denne illegale Konference, der var arrangeret af Kommunistisk Parti og R. F. O. *Carl Poulsen* stillede et Par Spørgsmaal til Forslagsstillerne. *Th. Holst* anbefalede at sende Delegerede. Efter at *Georg Petersen* og *Hellberg* havde haft Ordet, blev Forslaget sat under Afstemning. Det forkastedes med 57 St. mod 53. — Generalforsamlingen hævet. *Svend Johansen.*

## LÆRLINGESPALTEN

### Københavns Lærlingeafdeling.

Det er i Morgen, Lørdag den 22. September, at vi har Generalforsamling i Ungdomshjemmet, Suhmsgade 4, 3. Sal. Dagsordenen bekendtgøres paa Mødet. *Styrelsen.*

— — —

Generalforsamlingen er det Forum, der bestemmer, hvorledes den fremtidige Ledelse skal være, og derfor er det ethvert Medlems Pligt at møde op og gøre sin Mening gældende. Lærlingebevægelsen er endnu i sin Vorden; den har store Muligheder for at vokse og faa større Betydning. Det er jer, der er Pionererne, som skal kæmpe for den faglige Ungdomsbevægelses Sejr. Men hertil er en rolig Udvikling, i Kontakt med Svendenes Organisation, nødvendig. Alle, som ønsker at bevare sin frie Medbestemmelsesret, sin frie, af politiske Partiinteresser uafhængige Lærlingeforening, kommer i Morgen og giver sit Bidrag til, at den hidtil rolige Arbejdsmetode bevares. *Kire.*

## SMAAT FRA NÆR OG FJERN

**Stemmetællerne** bedes møde paa Kontoret Tirsdag den 25. ds., Kl. 6 Eftm. *Formanden.*

## FAGTEKNISK SAMVIRKE

### Københavns Kreds.

### Sætter- og Trykkerkursus.

I Begyndelsen af Oktober paabegynder Københavns Kreds en Række Kursus for Sættere og Trykkere. Vi skal til Oplysning for dem, der ikke har modtaget vort Meddelelsesblad: *Grafisk Teknik,* give nogle Oplysninger om disse Kursus. Af *Sætterkursus* i Skitsering bliver der tre: Et Fortsættelseskursus under Ledelse af Faktor *Bonde* (man kan godt deltage paa dette Kursus uden at have gaaet paa forrige Aars, blot man har noget Kendskab til Skitsering). — Et Reklame-Kursus under Ledelse af Salgs- og Reklamechef *A. Hvene* fra Fa. Egm. H. Petersen. Kursusets Formaal angives bedst ved dets Titel: »Kursus i Tilrettelæggelse og Arbejdsskitsering i Forbindelse med Typografi som Salgs- og Reklamemiddel.« — Et Kursus i Arbejdsskitsering under Ledelse af Lærer ved Fagskolen *Carl Oluf Olsen* er delt over to Aar, men er derfor ikke mindre lærerigt, tværtimod. Det vil beskæftige Eleverne med Skitsering, Gennemgang af *Tschicholds* Grundregler, *Ostwalds* Farveharmonilære o. m. a. værdifulde Ting for en moderne Akcidenssætter. — Prisen for hvert af disse Kursus à 20 × 2 Timer er 5 Kr. + 5 Kr. for Materialer, altsaa ialt 10 Kr. pr. Kursus. Bøger, der skal anvendes til det sidstnævnte Kursus, er dog ikke medregnet. — For *Trykkere:* Farvelære-Kursus under Ledelse af Farvemester *Horstmann.* 10 × 2 Timer for en Pris af 1 Kr. for Medlemmer og 3 Kr. for Ikke-Medlemmer. Vi har dernæst et Kursus i Pasning af Special-Maskiner og Selvpaalægger-Apparater (der begyndes med Universal-Apparat). Enhver Trykker vil her under Ledelse af Montører, der kender Maskiner og Apparater, kunne lære at passe disse. Prisen for dette Kursus er 1 Kr. for Medlemmer og 5 Kr. for Ikke-Medlemmer. — Indtegning til Kursus maa finde Sted inden 25. September. Sætterne bedes melde sig ind hos *Frederik Hjorth* (Taga 4329), Trykkerne hos *Carl Poulsen* (Amager 5488). Sætter-Kursus er kun for Medlemmer. Derfor: Bliv Medlem. — Efter at ovenstaaende er skrevet, er vi blevet klar over, at Indtegningen til Kursus er saa langt fremskreden, at vi maa sige: skynd dig, hvis du vil have Plads paa et af disse.

## DANSK TYPOGRAF-FORBUND
## BOGTRYKFAGETS ARBEJDSLØSHEDSKASSE
## VESTERGADE 5, 1. SAL, KØBENHAVN K.

### FORENINGSMEDDELELSER

**Tilskud fra Hovedkassen**

er efter lovformelig Begæring tilsendt følgende Afdelinger: 12. September: Holbæk 500,00, Nykøbing M. 300,00; 13. September: Lyngby 200,00; 17. September: Varde 600,00.

København, den 18. September 1934. *Forretningsudvalget.*

**Nye Medlemmer.**

København: Hj.arb. Henning Ole Knud Jensen (Hertz).

Esbjerg: Sætter Arnold Sigfr. Thomsen, udl. 14. 9. 34 hos Harder Mikkelsen. Randers: Sætter Hother Hennings, udl. 1. 9. 34 hos A. L. Pedersen, Allingaabro.

**Tiltraadte.**

København: 5707 Poul Petersen fra Aarhus (Hertz), 2838 Carl Petersen fra Jord- og Betonarb. (arbl.), 669 Holger Christensen fra Roskilde (arbl.), 7466 Knud Winther fra Rejse (arbl.), 7900 Hans Nielsen fra Rejse (arbl.), 7838 Chr. Løhndorff fra Haderslev (arbl.), 5781 Fr. Helmundt fra Lyngby (»Gefion«).

Aalborg: 3855 Knud Boye (arbl.). Aarhus: Paal. Oda Rasmussen (overfl. fra Bogbinderforbundet), 3818 Erik Stenum (arbl.), 7969 C. Grøndal Nielsen (arbl.). Kolding: 3582 Tage Nielsen (arbl.). Nyborg: 7034 John Kjellerup (arbl.). Randers: 7847 Arne Hansen (arbl.). Stege: 7229: Arnold Wivel (arbl.). Svendborg: 7488 Holger Andersens (Sydfyns Soc.-Dem.).

**Fratraadte.**

København: 7706 Karl Petersen til Grenaa (arbl.), 3855 Knud Boye paa Rejse, 1359 C. Westermann til Horsens (arbl.), 3805 Chr. Sejbæk paa Rejse, 7416 Elsa Larsen til Silkeborg.

Aalborg: 7246 P. Jørgensen paa Rejse. Aarhus: 3637 Chr. Worm paa Rejse. Haderslev: 7838 Chr. Løhndorff til Kbhvn. (arbl.). Hillerød: 6908 L. P. Rasmussen til Helsingør, 4666 Mary Larsen til Kbhvn. i Pl. Køge: 6781 Povl Anker Petersen til Kbhvn. (arbl.). Nyborg: 3824 Peter Weber Larsen til Haarby i Pl. Roskilde: 3907 Edgar Jensen til Haarlev i Pl. Slagelse: 6854 Karl Egon Rasmussen til Holbæk i Pl., 6882 Asger Nielsen til Ringsted (arbl.).

**Udslettet paa Grund af Restance.**

København: 1713 Trykker Carlo Christensen (Nordisk Bogtr.). 3251 Hj.arb. Kotte (Egm. H. Petersen).

**Død.**

Aarhus: 7981 Aage Gregers Hansen.

Kun de originale
E. L. SÆTTERIMØBLER
betyder en virkelig Modernisering af Sætteriet ved et helt gennemført System. ... ... ... ... ... ... ... ... ...
ERIK LEVISON'S Specialværksteder for moderne Sætterimøbler

## KLUB-ANNONCER

Søndag den 23. September.

**Smørumovre.**

Sct. Hans Torv Kl. 10.

**TYPOGRAFERNES UNDERSTØTTELSES-KASSE FOR ENKER OG EFTERLADTE**

I Henhold til Fundats for Legatfonden vil der i Oktober Maaned blive uddelt nogle Legatportioner à 45 Kr. Motiverede Ansøgninger fra trængende ældre Medlemmer eller Enker efter Medlemmer modtages til 1. Oktober af Formanden, Anthon Larsen, Dronningensgade 48 ². Tidligere Ansøgere behøver ikke paany at andrage. Kassereren træffes hver Mandag Aften Kl. 7—8 i Hillerødgade 139. *Bestyrelsen.*

## ANNONCER

### Maskinsætter søger Plads.

Velanbefalet, rutineret. 12 Aars Erfaring. Billet mrkt. »126« modtager Ekspeditionsk.

### Yngre, energisk

Sætter søger Plads snarest, er kendt med alle Arter Opsætninger af Akcidens- og Annoncesats. Elev fra Fagskolens Sommerkursus 1933. Hurtig og paalidelig. Billet mrkt. »127« modtager Ekspeditionskontoret.

### En Forbundter,

der har staaet 4 Aar i Lære paa et Akcidenstrykkeri, søger Plads straks paa Grund af Trykkeriets Ophør. Billet mrkt. »125« modtager Ekspeditionskontoret.

FAENZA
FREDERIKSBORGGADE 46
GODE IDEER TIL GAVER I SØLV, LÆDER O. M. A. BILLIGE PRISER
KOLLEGER 10 %.

GRAFISK COMPAGNI
CENTRAL 777 - 14577 - 11395
*EGET SKRIFTSTØBERI - GRAFISK FAGFORRETNING*
*ALLE MASKINER OG MATERIALER FOR DE GRAFISKE FAG*
KOMPLETTE TRYKKERIER LEVERES I ALLE STØRRELSER

FRITZ MÜLLER
*Grafisk Fagforretning • Landskronagade 61*
Skrift, Messinglinier, Blindmateriel
Alle tekniske Artikler for Faget, Maskinbaand, Værktøj
Repræsentant for: Danske Farve- og Lakfabriker
Telf. Centr. 10 291

TANDLÆGE VIGGO JENSEN
KLAREBODERNE 2 II, HJ. AF KØBMAGERGADE 40
KONSULTATIONSTID FRA 10—7
ONSDAG OG LØRDAG FRA 10—3½
TELEFON 15868

J. G. A. EICKHOFF - KØBENHAVN V.

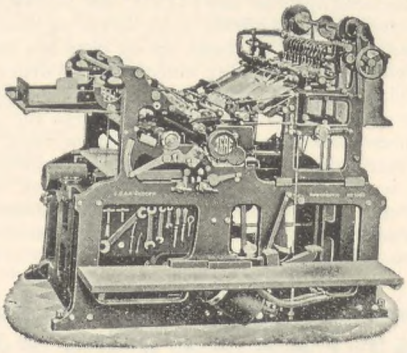

Vesterbrogade 97, Tlf. 12078-79

CONTRASOL-FARVER
Drøjere
Renere
Ultra lysægte
Bedre
Intensive
Nye Farver
fra DRUBIN

Redaktør: FR. NIELSEN, Egøjevej 3, Køge. - Telefon 533.
Ekspeditør: KARL SØRENSEN, Vestergade 5, 1. Sal, København K.
Abonnement gennem Postkontorerne 1 Kr. 50 Øre Kvartalet.
Annoncer 35 Øre pr. Petitlinje (pladss. Medl. 25 Øre). 26 Gange og derover Rabat.

INDUSTRI-TRYKKERIET - BERNH. SCHMIDT - KØBENHAVN

# TYPOGRAF-TIDENDE

ORGAN FOR DE TYPOGRAFISKE ARBEJDERES INTERESSER

NUMER 39 KØBENHAVN DEN 28. SEPTEMBER 1934 61. AARGANG

## POSITIV — NEGATIV

Det vil sikkert statistisk kunne fastslaas, at en politisk Bevægelse her til Lands er en 40-50 Aar om at samle saa stor en Vælgerhær, saa den kan overtage Regeringsmagten. Men det vil ogsaa være en omtrentlig statistisk Norm, at vedkommende politiske Partis Holden sig ved Magten sjældent overstiger en halv Snes Aar.

I Løbet af dette Tidsrum er de løfterige Idealer krystaliseret i personlige Interesser og de ved Magten værende Personer har stille og ubemærket vænnet sig til de hidtil bestaaende Forhold, de bonede Gulve, Gemakkerne med al den tidligere saa forhadte »borgerlige« Luksus.

Dette har været Tilfældet gennem mange Menneskealdre, og da Menneskene — og navnlig Magtstræberne — er evig uforanderlige, ja, hvorfor skulde det da være anderledes med de nuværende Indehavere af Magten her i Landet.

Denne Objektivitet synes Sigv. Hellberg ikke at kunne se fra sit høje Stade. Det er kun Negativisterne, blandt hvilke den af os til Magten hævede store, men dog saa umaadelig lille, Sigv. Hellberg selvfølgelig ogsaa henregner mig lille Mand.

Der er noget opmuntrende for os — hvormange vi nu er, der hører til de umulige — at Sigv. Hellberg — som Fr. Nielsen ganske rigtig bemærker — slet ikke gør Forsøg paa at modbevise vor Kritik. Grundene kan være mange, men det er maaske ikke udelukket, at de kommunistiske Hovslag endnu lyder i hans Øren.

Det har aldrig faldet mig ind at haane det tyske Parti for dets ublide Skæbne. Netop fra Tyskland er der meget at lære for det danske Socialdemokrati, hvis ikke vort Parti her hjemme skal vederfares samme Skæbne. Ogsaa Sigv. Hellberg burde mærke sig Tendenserne fra de politiske Magthavere, der, ganske vist med hans Hjælp, fuldstændig har stækket Fagbevægelsens Kamp mod de bestaaende Samfundsforhold, der antager en for Arbejderne nedværdigende Karakter.

Intet andet politisk Parti ved Magten vilde have faaet Lov til at byde Fagorganisationerne det, som de hidtil har fundet sig i.

Pladsen tillader jo ikke store Udredninger. Men *et* uhyre grelt Eksempel er foreløbig ogsaa nok, nemlig Socialministerens Kongstanke med, at Arbejderne skal halvere deres Lønninger sammen med en indskrænket Arbejdstid, et Forslag, som ogsaa synes at have Sigv. Hellbergs Tilslutning. Det er et ægte Madsen-Mygdals Standpunkt og er i Venstrepressen taget som fornuftigt. Venstre har gennem flere Aar altid hævdet, at naar vi holdt paa Tarifer, maatte vi ogsaa selv sørge for de arbejdsløse. Fra Organisationernes Side, ogsaa fra Partiets Side, har man altid kraftig tilbagevist denne Taabelighed, der forøvrigt ogsaa af Nationaløkonomer har været anset for den bagvendte Ordning for et købedygtigt Publikum.

Desuagtet er det nu et højst saliggørende Middel for de nuværende politiske Magthavere. Jeg vil tillade mig endnu at holde fast paa, at dette Forslag er saa ægte kapitalistisk, som det overhovedet kan blive, og jeg bevarer endnu min Forundring over, at vore Fagforeningsledere gaar ind for et saadant Slag i Ansigtet paa Fagorganisationerne. Men Sigv. Hellberg vil nok motivere sin Kæledæg, det vilde interessere os i høj Grad.

Sigv. Hellberg har fundet frem en gammel Fidus, nemlig hvad »vi« vil »sætte i Stedet«. Jeg vil for mit Vedkommende ikke sætte noget i Stedet, men holder fremdeles paa, at de Idealer og Principper, som I — Sigv. Hellberg medregnet — har rejst Arbejderklassen paa og som har sat alle vore store Mænd i Højsædet, er ganske udmærket, naar der bliver arbejdet efter dem og den socialistiske Linie følges. Men det er det — forekommer det mig — man baade faglig og politisk er ved at lægge ad acta. Fagforeningerne maa jo intet foretage sig. Medlemmerne skal finde sig snart sagt i alt muligt i Fabrikerne og paa Arbejdspladserne. De Arbejdere, der jages paa Landet i Ny og Næ, skal arbejde efter Venstres Principper, for hvad Herren vil give, fuldstændig efter Metoderne paa Landet for 30—40 Aar siden.

Der lyder ingen offentlig Kritik af alle disse nævnte Forhold mere. Der var en Gang. Den til menneskelig Nedværdigelse omsiggribende Rationalisering gaar sin skæbnesvangre Gang, Arbejderne afskediges, Profitten vokser, Formuerne vokser, og i Pressen skildres med synligt Velbehag, hver Gang Industribaronerne indfører Maskiner, men Sigv. Hellberg har sikkert ikke i denne Regerings Tid set, at Pressen med et Ord

samtidig har peget paa det forøgede Udbytte, som Aktionærer og Direktører nu opnaaede, men paa Bekostning af saa og saa mange arbejdsløse.

Nej, alle disse arbejdsløse ordner man sig langt nemmere ved — i Venstres Aand — at lade Fagforeningernes Medlemmer underholde gennem den glimrende Idé, at de arbejdende kan dele Lønnen med dem.

Hvis det er det, Fagbevægelsen har kæmpet for i et Par Menneskealdre, saa indrømmer jeg, at Sigv. Hellberg er mange Gange klogere, men saa har vi til Gengæld givet vore Penge meget daarligt ud.

Overfor Sigv. Hellberg indrømmer jeg, at jeg er ikke ond og at jeg til hans Beroligelse kan trøste ham med, at jeg heller aldrig har bildt mig ind, at jeg betød noget lige saa lidt som jeg har stræbt efter at »blive noget«. Derimod har jeg et medfødt Næn til Overklassen og Udbytterne. Det gør mig ondt at se, at Arbejderne altid skal holdes nede, altid trykkes under en Overklasse, der beriger sig paa deres Bekostning, fordi de bliver ved at være troskyldige nok til at stable den ene Overklasse efter den anden oven paa sig, selv om jeg tilfulde véd, at det er Historiens og Livets Gang, og jeg glemmer aldrig i den Forbindelse Peter Sabros manende Ord: Pas paa jeres *egen* Overklasse.

Nu da Sigv. Hellberg mener at have fundet sit rette Stade, formodentlig ogsaa som pensionsforsikret, vil jeg alligevel til Slut sige ham, at jeg tror, han skal holde mere Føling *nedad*. Den Sentens, at for hver 1000, der vindes opad, tabes der 10,000 nedad, gælder tilfulde endnu. Historisk set er Tiden snart inde, og det er da min Overbevisning, som jo som sagt intet betyder, at Organisationernes Medlemmer inden længe *vil samles paa en anden Front*. Det nytter nu en Gang ikke, at Førerne vil salvere sig ved at skyde Skylden paa de menige. Underklassen inklusive Arbejderne ser det forrykte i hele Fordelingssystemet. Den politiske Magt vil altid være en Chance om Magten og vil aldrig komme til at løse de sociale Problemer. Det er forbeholdt de sammentømrede Organisationer, vel at mærke, hvis vore dertil valgte Førere virkelig vil være i Spidsen for at tage dette Tag.

Og det er der vel ingen Tvivl om, at Sigv. Hellberg vil være med til. *Sørensen-Kjeld.*

## Pladstilbud.

I Henhold til Anvisningskontorets Regulativ, Punkt 7, gøres opmærksom paa, at ingen maa slutte bindende Aftaler om Pladstilbud, før Henvendelse er sket til Lokalkassereren i den paagældende By eller i København til Anvisningskontorets Bestyrer. Undladelse heraf medfører Karantæne.

## MENINGSUDVEKSLINGER

Tarifforhandlingerne har faaet Navneforandring; nu hedder de Meningsudvekslinger. Samtidig har Forhandlingerne skiftet Karakter, — de er blevet ulovmæssige.

I Københavns Afdeling har vi i den forløbne Uge set det foreløbig sidste Udslag af Demokratiets Kamp. Ledelsen har udenom Tarifkommission og uden om Medlemmerne ført Tarifforhandlinger med Bogtrykkerne, og paa en med 2 Dages Varsel indkaldt Generalforsamling, hvor som Følge heraf kun ca. 7 pCt. af Afdelingens Medlemmer mødte, forelagde man det bluffende Resultat af »Meningsudvekslingerne«. Forinden havde man indkaldt Forbundsstyrelsen, denne mytiske Institution, som fjerner sig mere og mere fra Forbindelsen med Medlemmerne, for at faa Absolution, og man fik den med 20 Stemmer af 21. I Afdelingsstyrelsen havde Forholdet været 13—8, og hvis man var gaaet længere ned, til Brancherne for Eksempel, vilde Ledelsens Anslag mod vor Tarif være blevet afvist.

I det Øjeblik, dette skrives, ved man ikke, hvilken Skæbne Forslaget vil faa ved Afstemningen. Jeg maa derfor skrive udfra Situationen, som den foreligger i Dag.

En Forlængelse af Ferien med 3 Dage, saaledes som man har det i Provinsen, er jo et af vore vitale Tarifkrav, og det er vel ogsaa denne Anskuelse, der har bibragt vore Ledere den Tanke, at blot der stod 3 Dages Sommerferie paa Spisesedlen, saa vilde man nok sluge Menuen raa. Jeg er bange for, at en Modtagelse af det Tilbud, som Bogtrykkerne her er blevet meningsudvekslet til, vil betyde, at vort Tarifarbejde, altsaa Arbejdet for en Løsning af de mange Spørgsmaal, der staar i Forbindelse med Beskæftigelsesforholdene indenfor Faget, og hvoraf Arbejdstidsnedsættelsen er langt det vigtigste, vil blive skudt ud i en fjern Fremtid, og Forslaget altsaa komme til at virke som en Sovepude for et frugtbringende Tarifarbejde.

Foruden den formelle Side af Sagen, som jeg nævnte i Begyndelsen af denne Artikel og foruden en Del af den reelle, som jeg netop har omtalt, har Sagens reelle Side ogsaa en anden Del, nemlig Rovet fra den Mindstepart af Fagets Arbejdere, der er berørt af Forlægningsparagrafen, og hvoraf Maskinsætterne vel nok udgør den væsentligste Part. Men da dette er et Branchespørgsmaal, skal jeg paa virksom Maade vide at paatale dette andet Steds.

Jeg skal her blot tage en kort Gennemgang af den Motivering, hvormed Forslaget ledsages i »Typ.-Tid.«; den foreligger usigneret og staar saaledes for Redaktionens Regning, men jeg er sikker paa, at Pennen har en anden Adresse. I denne Forbindelse kommer jeg til at tænke paa en Artikel, der stod her i Bladet for et Par Uger siden, hvori en Indsender (Traugott Nielsen) fortæller om en Forening, hvis Medlemmer er saa pæntskikkelige, at de ikke diskuterer Foreningssager i deres Medlemsblad, hvorimod Redaktionen indhenter objektive Artikler fra dem, der staar i Spidsen for vore Styrelser. Jeg har ikke kunnet ladet være med at fundere paa, om det mon er den Slags »objektive«

## DANSK TYPOGRAF-FORBUND

### Tarifen.

Forslaget om Forlængelse af den københavnske Tarif med de omhandlede Ændringer er vedtaget af begge Parter.

Ændringen i Betalingen for Forlægning, der slutter mellem Kl. 23 og 24, træder i Kraft 1. Februar 1935.

København, den 25. September 1934. *Sigv. Hellberg.*

### Afstemningsresultat.

Ved den D. D. foretagne Optælling af Stemmeafgivningen vedrørende Tarifens Forlængelse med visse Ændringer konstateredes, at der var afgivet 2996 Stemmer, deraf 1968 Ja, 998 Nej, 25 blanke, 5 ugyldige.

København, den 25. September 1934.

*N. M. Nielsen. Rich. Steffensen. O. Iverskov. G. Brandrup. Willy Andersen. Anna Hansen. Selma Piculell.*

### Overarbejds-Rapporterne

i København for September-Ugerne maa bestemt bedes afleveret til Kontoret om Lørdagen for den forløbne Uge. *Afdelingsstyrelsen.*

Oplysninger, som vi faar i sidste Numer af vort Fagblad, at Sanitetsarbejderne lejlighedsvis bliver velsignet med som Erstatning for den friske Kritik.

Ved Forlægningsparagrafen er det kun *en enkelt* Sats, der berøres; men det er rigtignok den Sats, der betyder noget, idet den rammer *Bog*trykkeriernes Personale: Maskinsættere, Trykkere o. s. v., hvorimod det for *Avis*trykkeriernes Vedkommende er særlig Haandsætterne, det gaar ud over. Den hele Taktik viser jo, at Forslaget skal luskes igennem, og saa forsøger man at købe den ene Branches eller den ene Lønklasses Stemmer paa Bekostning af den anden. En usmagelig Taktik, for at udtrykke det mildt. »Saa vidt det kan ses«, gælder det ca. 150 Medlemmer; det gælder, eller vil komme til at gælde, mere end det dobbelte. Og hvem er det, hvis Forlægningsgodtgørelse andrager 2 Kr.? Er det Kvinderne, som aldrig arbejder paa forlagt Arbejdstid? En Lønforringelse paa cirka 100 Kr. aarlig, som de fleste vil faa, skal nok mærkes, særlig i en Tid, hvor alle Priser stiger og har gjort det længe, og hvor blandt andre vort Forbund stadig kræver Kontingentforhøjelse.

Saa kommer vi til den kostelige Passus om Bogtrykkernes Forpligtelser til at støtte vore Bestræbelser for at begrænse Overarbejdet og faa Forlægningen gjort »lidt« billigere. Hvor er den indbildende naiv! Og Konklussionen ender altsaa ogsaa i, at det nye Attentat paa Tarifen »kan ikke modvirke Bestræbelserne«, og at »forringe Mulighederne kan Ændringerne i hvert Fald ikke«. Har man nogen Sinde været længere ude i Vrøvlet. Man maa jo anse os for Taaber alle sammen, hvilket er let forstaaeligt, da vi stadig bliver ved med at finde os i den Slags Styre.

Siden 1920—21 har Principalerne ved hver eneste Tarifrevision været ude efter Forlægningsparagrafen, men det er altid lykkedes for os at bevare den ubeskaaret, saa længe Tarifkommissionen var medbestemmende. Men saa tog Ledelsen fat og begyndte for sig selv, og saa gik det. Og da man havde faaet givet Paragrafen Banesaaret, indkaldte man Hovedbestyrelsen (som man kalder Læge til den Syge), og Hovedbestyrelsen sagde ikke, som det eneste den som Forbundets øverste Vogter af Loven og Retten maatte sige: »Hvor har I Tarifkommissionen? vil I se at faa fat i den!« Nej, den besluttede »med 20 St. af 21« at anbefale Forslaget. Det havde nok været billigere at indkalde Tarifkommissionen, og saa havde vi sikkert ikke faaet et Forslag, der vilde ødelægge vor Tarif.

Rundt omkring paa Trykkerierne gaar vore Kolleger i disse Dage og knytter Hænder i Harme, fordi de føler sig afmægtige; og det er forstaaeligt. Afmægtige i »Demokratiets« og »Folkestyrets« Land! Kan vi ikke for en Gangs Skyld blive enige om at indsætte Ærligheden og Aabenheden i vor Fagpolitik. Og saa staa paa Vagt overfor dem, der vil svigte os.

22. September 1934. *N. Th. Svendsen.*

— — —

N. Th. Svendsen har naturligvis Ret i, at Ledelsen i dette Tilfælde har forladt den sædvanlige lovmæssige Vej for Tarifrevisioner, og det skal formentlig ikke danne Præcedens for Fremtiden. Men Spørgsmaalet har dog fundet sin Afgørelse paa et *demokratisk* Grundlag, idet Medlemmerne har haft Lejlighed til at tage Stilling til Forslaget ved en Generalforsamling og ved almindelig Afstemning indenfor Tarifomraadet. *Red.*

## FRA DEN ØVRIGE VERDEN

**Forhandlingerne i Czeckoslovakiet**

om Indførelse af 40-Timers Arbejdsugen i Typograffaget fandt Sted den 7. Juli i Prag. Mødet sluttede imidlertid uden Resultat, thi Principalerne vilde nødig tale om Arbejdstidsforkortelse og vilde i alt Fald absolut kun gaa med dertil mod en tilsvarende Nedgang i Lønningerne. Personalet maatte fastholde, at man ikke kunde bære en Lønnedgang, og at en Nedsættelse af Arbejdstiden udelukkende skal betragtes som en Kompensation for de Forbedringer i Maskiner og Anlæg, der er foretaget i saa at sige alle Virksomheder.

Vore czeckiske Kolleger erklærer, trods det negative Resultat, at de ikke har opgivet Kampen for en Nedsættelse af Arbejdstiden; det skal nok komme lidt efter lidt.

Den 28. September og følgende Dage afholder de czeckiske Typografer deres ordinære Kongres i Forsamlingshuset i Prag, hvor en fyldig Dagsorden paa 18 Punkter vil komme til Behandling. Af de vigtigste Punkter skal vi anføre: Fagforeningskrise, 40-Timers Uge, Tarifændringer, Regulering af Understøttelser og Regulering af Kontingenter.

Vi haaber paa et godt Resultat af Kongressen saavel

for vore czeckiske Kollegers Skyld som for Typografstanden i sin Helhed, der her nemlig kunde faa et værdigt Eksempel til Efterfølgelse hvad 40-Timers Ugen angaar — skriver »Mitteilungen«.

**Ny Overenskomst i Rumænien.**

Den udløbne Kollektiv-Overenskomst er nu fornyet for et Aar; paa Grund af Forholdene maatte Forbundet gaa med til visse Indrømmelser.

Den nye Overenskomst, som først kan opsiges af en af Parterne i April 1935, indeholder en Bestemmelse om tvungen Medlemsskab af Organisationen. Lønningerne fastsættes til 925, 850 og 775 Lei for henholdsvis 1., 2. og 3. Klasse, hvilket betyder en Nedgang paa 68 Lei. Udlærte Maskinsættere faar om Dagen 15 pCt. og om Natten 20 pCt. Tillæg til Minimumslønnen, og ved Sættemaskiner, hvor der arbejdes i 3 Skift, fastsættes Arbejdstiden for første Skift til 7 Timer og for de to andre til 6 Timer. Tillæget ved Dagblade andrager 10 pCt. for Dagarbejde og 15 pCt. for Natarbejde eller forskudt Arbejdstid.

Denne Overenskomst var Resultatet af langvarige haardnakkede Forhandlinger, hvor Arbejdsgiverne mødte med ikke mindre end 27 Krav. Overalt søger Arbejdsgiverne at tilrane sig Fordele paa Arbejdernes Bekostning, og daarlige Organisationsforhold letter dem desværre Arbejdet dermed. Forhandlerne for de rumænske Typografer indsaa med tungt Hjerte, at denne Overenskomst til syvende og sidst var bedre end ingen Overenskomst, hvorved alle de i Tidens Løb erhvervede Goder vilde være prisgivne.

## ALT KAN VASKES OG ALT KAN BRUGES

Der var en Gang en Mand ved Navn *Sigv. Hellberg*, der sværtede Socialdemokratiet og dets Handlinger til efter bedste Evne og ikke syntes at kunne faa dem *sorte* nok. Det var noget værre Hø altsammen!

I vore Dage, hvor Socialdemokratiet og dets Gerninger er sortere end nogensinde, har Piben faaet en anden Lyd: Nu kan samme Mand ikke faa samme Parti og samme Handlinger *hvide* nok. Englevingerne befinder sig i synlig Udfoldelse! Og vé dem, for hvem det sorte er og forbliver sort, de stilles i Gabestokken (se S. H.s Artikel »Kritikens Overdrev«) til Skræk og Advarsel for ligesindede!

Ikke mindre besynderligt maa det forekomme, at S. H. har formaaet at hente to saa diametralt modsatte Farver op af samme Tønde; thi før i Tiden, hvor Socialdemokratiet skulde gøres sort, øste S. H. af selvsamme Kilde, som nu maa holde for, naar Partiet skal gøres hvidt, nemlig *den marxistiske Lære*. Den Gang rejste S. H. denne Lære som en Anklage mod Socialdemokratiet, fordi det mere og mere havde fjernet sig fra den, nu derimod, hvor Afstanden er yderligere forøget, ja, hvor Socialdemokratiet og Marxismen faktisk staar til hinanden som Vand og Ild, nu skal Marxismen tjene det stik modsatte Formaal: til Ledestjerne for de svage i Troen paa Socialdemokratiets Velsignelser!

*Herm. Grevlund.*

## HVAD ER ARBEJDERKULTUR?

Spørgsmaalet om Arbejderkultur er ikke blevet aktuelt i den senere Tid — det har det været altid, og vil vedblive at være i Fremtiden, fordi Arbejderklassens hele økonomiske Liv afhænger af, hvormeget denne Kultur bliver fremmet.

Hvad er Arbejderkultur?

Lad os først se, hvad Ordet dækker. Kultur betyder for Individet Almendannelse, og for Samfundet er Kulturen et Resultat af alle Menneskers Arbejde og Bestræbelser for at beherske Naturen, og i væsenlig Grad for at forbedre Samfundet.

Hvad er da Arbejderkultur?

Det er en Kultur, der er tilpasset de Maal og Midler, som Arbejderklassen kan og vil naa. Det er derfor ganske naturligt, at Arbejderklassen i Kraft af, at den er en Faktor i Samfundet, har sin egen Kultur, og at denne Kultur bærer Præg af denne Klasse. Arbejderkultur er ikke noget, man faar uden videre — man maa tilegne og vokse ind i det, og det er noget, der styrkes ved socialistisk Tænkning i de daglige Problemer.

Da Massen ikke er i Stand til selvstændig Tænken og Handlen, hvilket jo er en Realitet, man ikke kan se bort fra, er det ganske nødvendigt, og for Arbejderklassen det bedste, at den ledes ad de Veje, der tjener den bedst, og som fører til Arbejdernes Frigørelse. For som Klasse er det ikke os ligemeget, om Arbejderne tænker som de vil og om de faar hele deres kulturelle Paavirkning af den »almindelige« Kultur, som for Arbejdernes Vedkommende kun vil blive af den Udstrækning, som Bourgeoisiet ønsker det. Dertil og derfor har vi en Arbejderkultur. Om den er stor eller lille, er meget vanskeligt at svare paa, men efter N. Th. S.s egen Udtale, syntes det at rangere paa Højde med det »almindelige Kulturniveau«. At Arbejderne skal skoles som Soldater, er rigtigt, for i moderne Strategi spiller den enkelte Soldat stor Rolle, og det samme gælder for den enkelte Arbejder. Det gælder for ham i Dag at forstaa, at Arbejderklassen har Brug for ham og at hans egen Personlighed og Aandskultur ikke bliver mindre, fordi han maa underkaste sig den samme Diciplin, som den øvrige Klasse maa, men i Kraft af sin Intellektualitet, skulde han være i Stand til at indstille sig paa de fremkomne Problemer; men desværre er det jo saadan, at han med flotte Skrive- og Talemaader, — som f. Eks. N. Th. S. siger: »At Kampen for Arbejdernes Frigørelse, — den, som nu politisk har varet i to Menneskealdre uden at give noget større Resultat«, eller »Den mærkelig og tildels negative Arbejderpolitik, som »Arbejder«regeringen i de senere Aar er bleven tvungen til at føre, for at faa Lov til at bære Marskalstaven, — forsøger at stille sig over Massen, og med sine Postulater gøre sig til Aandshøvding. Jeg tillader mig at kalde det Postulater, fordi du endnu aldrig har formaaet at bevise dine Paastande. Den første Paastand har saa lidt med Virkeligheden at gøre, at den falder til Jorden af sig selv, og til den anden er der kun dette at sige, at jeg kunde nok lide at vide, om du tror, at Arbejderklassen vilde være

bedre tjent med et reaktionært Parti i Regeringen. Vilde det ikke være meget lettere for Stauning at lægge det hele fra sig og gaa sin Vej, men netop det, at han bliver, viser, at det ikke er for at føre Marskalstaven, men for Arbejderklassens Interesser, saa du kan roligt spare dig dit Memento, for den Linie, Socialdemokratiet har i Dag, trænger ikke til Paamindelser eller Advarsel om Død eller Undergang. Det er Realitetspolitik.

Ogsaa Oplysningsforbundet og Arbejderhøjskolen er giftmærket og den bringer Arbejderne ensrettet Kultur. Nu er der det at sige til det, at Kultur vil altid ensrette, da den enkelte udvikler sin Dannelse alt efter, hvilket Samfundslag han vokser op i, og hvorfor skulde Arbejderklassen ikke præge sine Skoler og Undervisningsmidler i egen Retning. Men som saa ofte før er du daarligt underrettet om Arbejdet i disse Institutioner, for man kan ogsaa her lære, hvad du kalder for »almindelig Dannelse«.

Det vil vist ikke forundre nogen, hvis du fik Devisen: »Gud, Konge og Fædreland« opfattet som »Leve Republiken«, eller at du er i Stand til at opfatte den Sætning af Traugott Nielsen, som du gør. Du skriver meget rigtigt, det der lyder saaledes: »Det er en Sentens, der i mange Aar har gjort uhyre Nytte for Partiet, som »følelsesbetonet« Agitationsmiddel, men du glemmer at tage Resten af Sætningen med, som lyder saaledes: »og det er derfor ikke overraskende, at naar den nu giver Bagslag, er det netop hos to udprægede Hjertemennesker, som Fr. Nielsen og N. Th. Svendsen«. Denne sidste Del af Sætningen siger nemlig det, der er Pointet i Sætningen, at naar den giver Bagslag, saa er det kun hos jer, den giver Bagslag og ikke hos andre, — det skulde da lige være hos Louis Møller og andre Aandsfæller!

Alt i alt er det saare vanskeligt at finde sin Plads i Klasserne, naar »Aandsfriheden« har kastet den sidste Rest af Diciplin og Klassefølelse over Bord, for Diciplinen og Klassefølelsen er det største og bedste i Arbejderkulturen.

Enquêter kan være gode; men der er altid den Chance, at de kun dækker Mandens Tanker og ikke hans Handlinger. Og det kan vel ogsaa siges, at det er sket i denne Enquête.

Hvis Kaper mener, at en etisk eller religiøs Indstilling kan afskaffe Krig o. l. hvorfor er han saa i Dag en af Kapitalens bedste Haandlangere. Den Kapital, som tilsidesætter alle moralske og religiøse Hensyn. Den Kapital, som er ligeglad med, hvormeget den slaar i Stykker i Samfundet, naar blot den faar tilfredsstillet sit Profitbegær.

*Børge Jakobsen.*

---

# OM 1. MAJ

Jeg betænkte mig noget, før jeg besluttede mig til med mit første Indlæg at besvare Louis Møllers gentagne Forhaanelser og deri indeholdte Karakteristik af Ungdommen — med en Karakteristik af hans egne Aandsfællers Mentalitet. Jeg tilstaar, at jeg med en vis Uvilje bevæger mig i den politiske Kriminalatmosfære, som denne og andre Kolleger bestræber sig for at befordre indenfor vort Fag. I denne Atmosfære trives Skandalehistorier og personlig Nedrakning frodigst af alt. Men nu var jeg altsaa udset til Objekt for Louis Møllers pludselige politiske Besærkergang, og det maa Manden jo selv om.

Et paa mit Arbejdssted forefaldet Spørgsmaal angaaende 1. Maj viste sig i særlig Grad at være »gefundenes Fressen«. Ikke af Interesse for 1. Maj, paa hvilken han med overlegen Næserynken fornemmer Baggaardsfolkets Trampen, som en mørk plebejisk Mumlen.

Men netop som »politisk« Argument fandt han denne Sag fortrinligt egnet.

Dens virkelige Indhold er i Korthed følgende: I Tarifens Paragraf 2 B hedder det:

»Kan Arbejderne i en Virksomhed enes om at holde fri Paaskelørdag, og dette ikke strider mod Principalens Ønsker, da kan dette tillades, imod at en saadan ønsket Fritid forud arbejdes af fuldtud, uden at der dog for et saadant Arbejde betales mere end den almindelige Timeløn.«

Nu skal jeg være den første til at indrømme, at der i Stykket staar Paaskelørdag og ikke 1. Maj.

Man kan maaske dog tillade sig at mene, at det havde været ærefuldt for Faget, om der *havde* staaet en Passus om 1. Maj. Man kan maaske ogsaa mene, at Tarifen jo dog indeholder et Præcedens for, at en ønsket Fritid *kan* arbejdes af.

Uden at være nøjagtigt orienteret har dette foresvævet os, da en Kollega en Dag i April Maaned stillede det Forslag, at Personalet holdt fri fra Middag 1. Maj imod at føre Arbejdet à jour ved forud at arbejde de Timer, det drejede sig om. Personalet, der tæller 9 Medlemmer, enedes med Firmaet herom.

Under Indflydelse af den omtalte Atmosfære blev der imidlertid udefra gjort Forestillinger overfor Forbundskontoret, og Personalet maatte tage en alvorlig Belæring til Efterretning om, at noget saadant vel kan finde Sted Paaskelørdag, men ikke 1. Maj.

Jeg skal heroverfor yderligere blot bemærke, at jeg paa intet Tidspunkt fornægtede mit Ansvar som Personalets Tillidsmand. Endvidere, at jeg paa Københavns Afdelings Generalforsamling tog Ordet hertil og paa Personalets og egne Vegne redegjorde for dette. Heller ikke har jeg nogen Steder forpligtet mig til aldrig at begaa en Fejl, men vil tværtimod tage det Forbehold endnu at kunne begaa nogle Stykker.

En anden Ting er, at der i Personalet er en vis Forundring over, at der stadig kan koges politisk Suppe paa denne Pølsepind.

Men nu tilbage til Diskussionen. Lad mig tage Louis Møllers Giftgas og N. Th. Svendsens Brev under et.

Hvorfor dette Raseri over, at se sig selv i en Meningsmodstanders Spejl. Kom dog ned paa Jorden, mine Herrer! Hvad har vi Socialdemokrater ikke tiet til i Aarevis, medens vi gik fra Sejr til Sejr, trods sur Pessimisme og gold Kritik. Det, d'Hrr. ønsker, er jo ikke blot Ytringsfrihed, men tror maaske at besidde en Slags Ytringsmonopol. Saa ønsker vi andre dog blot i al Stilfærdighed at gøre opmærksom paa, at vi ogsaa eksisterer.

Eller tror man, at et Flertal af Kolleger i Længden uimodsagt lader sig sjofle politisk her i »Typ.-Tid.«.

Den radikale Heroisme, som efter »Typ.-Tid.« skulde

beherske det Krohn'ske Officin, har jeg i 7 Aar haft paa nært Hold og den imponerede mig ikke indenfor Murene. *Carl Poulsen.*

— — —

Kun en lille Bemærkning: Carl Poulsen har ikke Ret til at sige, at *Flertallet af Kollegerne* er blevet sjoflet her i Bladet, thi noget saadant har ikke fundet Sted. Og rent personligt har han dog ingen Grund til at beklage sig; dertil har han selv været for langt ude.

For imidlertid ikke at animere Modparten til at fortsætte Diskussionen, som nu synes at have udartet sig til mere at gælde Personerne end Sagen, har vi strøget de mest *personlige* Udfald i Carl Poulsens Indlæg. *Red.*

## FORETAGET KASSEEFTERSYN

### Typografernes Syge-Hjælpekasse.

Ved et Dags Dato foretaget Kasseeftersyn, som uanmeldt fandt Sted hos Kassereren, Hr. *A. Andreasen*, fandtes:

| | | |
|---|---|---|
| I Obligationer | Kr. | 10.100,00 |
| I Banker | - | 6.971,30 |
| Kontant | - | 468,93 |
| Ialt | Kr. | 17.540,23 |

hvilket er i Overensstemmelse med Bøger og Bilag.

København, den 14. September 1934.

*Georg Pedersen.* *C. J. Dreyer.*

### Typografernes Stiftelser.

Ved et Dags Dato foretaget uanmeldt Kasseeftersyn hos Kassereren, Hr. *Peter Jensen*, forefandtes: Kr. 111.596,00, som fordeler sig saaledes:

| | | |
|---|---|---|
| I Obligationer | Kr. | 61.300,00 |
| I Banker | - | 49.796,27 |
| Kontant | - | 499,73 |
| Ialt | Kr. | 111.596,00 |

hvilket var i Overensstemmelse med Bøger og Bilag.

København, den 22. September 1934.

*Carl J. Christoffersen.* *Niels Nielsen.*

## STYRELSESMØDER

### Københavns Afdeling.

3. August. Regnskabet for April Kvartal, hvortil Kassereren knyttede nogle Bemærkninger, toges til Efterr. — Arbejdsforholdene i Baungaards Papæskefabriks Trykkeriafdeling behandledes. — En Afskedigelse uden Opsigelse havde ikke kunnet bilægges; gaar til Voldgift. — Refereredes enkelte Afskedigelser, hvorom Tvivl var rejst, men ved hvilke der ikke var juridisk Grundlag for Organisationens Indblanding; til Efterr. — I et lille Firma var antaget en uorganiseret Typograf (tidl. Medl.); efter Henvendelse havde vedk. nu meldt sig til Optagelse. — Med Bladfirma, der stod for en Omlægning af Udgivelsesforholdene, var ført Forhandlinger, der havde resulteret i en Regulering opad af nogle personlige Tillæg samt Overenskomst om, at det samlede Personale herefter skal have en Uges Ferie ud over den tarifmæssige. — Refereredes Mægling hos Firma ang. en Afskedigelse og visse paaklagede Forhold; Genantagelse lovet; med Personalet i samme Firma var holdt Møde for at faa ordnet Klubstyrelsesforholdene samt bilagt visse mangelfulde gensidige Tillidsforhold inden for Personalet; endvidere var manglende Lønudbetaling berigtiget. — Professor Poul Andersen har modtaget Genvalg som Formand for Bogtrykfagets Voldgiftsret. Alt til Efterr. — Som Suppleant til Svendeprøvekommissionen udmeldtes Sætter Gunnar Kronvall Petersen. — Fra Festudvalget meddeles, at man har besluttet atter at lægge Novemberfesten og det store Karneval til Tivolis Koncertsal. — Sager ang. Ekstrahjælp, Landophold og hvilende Ret behandledes. — Form. gav nogle praktiske Meddelelser vedr. Udflugten for de arbejdsløse den 6. August. — Form. refererede Konference med Malmö-Afdelingens Styrelse vedr. Programmet for Udflugten til Malmö den 2. September. — Mødet hævet.

24. August. Mægling vedr. et i større Firmas Monotype-Afdeling gennem længere Tid stedfundet Overarbejde refereredes; der var særlige Omstændigheder ved Sagen; Rapport for de to næste Uger afventes. — Mægling ang. et utarifmæssigt Forhold for et Par Hjælpearbejdere i større Firma refereredes; noget Krav paa Efterbetaling synes efter Sagens Omstændigheder ikke at være begrundet, men Overensstemmelse med Tarifen maa kræves gennemført. — En Klage fra et Personale over en Faktor var ved Mægling overgivet Firmaet, der havde bedt om at maatte overveje Sagen. — Refereredes Mægling i mindre Firma ang. forskellige Uoverensstemmelser og Misforstaaelser, der ved Mæglingen var berigtiget. — Refereredes Mæglinger i Dagblad ang. forskellige Uoverensstemmelser samt en Afskedigelse. Alt til Efterr. — Da Baungaards Papæskefabrik stadig vægrede sig ved at lønne hele Trykkeripersonalet efter vor Tarif, var Strejkevarsel afgivet; de fire hidtil uorganiserede kvindelige Arbejdere var optaget i vort Forbund. Godkendtes. — Refereredes Aftale af 15/8 vedr. visse Beskæftigelses- og Maskinpasningsforhold i Dagblads Skriftstøberi. — Refereredes Mæglingsforhandlinger ang. visse Maskintillæg for en Trykker, som i en andens Ferie havde overtaget endnu en Presse i Stedet for at lade Firmaet antage en Feriemand; Bortfald af Maskintillæg maa varsles som Opsigelse. — Hos mindre Firma var opstaaet personlige Stridigheder mellem Personalet indbyrdes; en af Personalets Folk var derfor blevet opsagt og havde fratraadt. Sagen refereredes nærmere. — Formanden refererede forskellige Undersøgelser og Konferencer, han havde ført til forskellig Side om Mulighederne for Afspasering af Helligdagsarbejde; Spørgsmaalet indeholdt meget store Vanskeligheder, og det maatte tilraades foreløbig at se Tiden an. Alt til Efterr., idet man vedr. det sidstnævnte Spørgsmaal foreløbig ser Tiden an. — Det godkendtes mod 3 St., at Understøttelse nægtes et Medlem, som atter trods nylig given Advarsel havde forladt sin Plads efter eget Ønske og uden at være opsagt. — Et Medlem (1640 Waldau Mortensen), som paa de arbejdsløses Udflugt uden Foranledning havde overfaldet og beskadiget en anden Deltager i Udflugten, tildeles en meget alvorlig Misbilligelse og kan ikke indenfor det første Aar gives Adgang til nogen Sammenkomst, arrangeret af Organisationen. — Sager ang. hvilende Ret og Ekstrahjælp behandledes. — Til Generalforsamlingen den 26. August var af Fritz Johansen indsendt Forslag om regelmæssig Ekstrahjælp til vis Kategori af arbejdsløse samt om Opslag paa Kontoret af Ugerapporter vedr. de enkelte Medlemmers Beskæftigelses- og Understøttelsesforhold; Styrelsen vedtager at fraraade begge Forslag. — Til den socialdemokratiske Arbejderskole vedtager Styrelsen som sædvanlig at opslaa 3—4 Fripladser. — Fra Arb. Oplysningsudvalg for København forelaa Regnskab for sidste Driftsaar. — Et Understøttelsesspørgsmaal behandledes. — Mødet hævet.

## ARBEJDSLØSHEDEN 31. AUGUST 1934

| | Paalæggersker | Mdl. Hjælpearb. | Stereotyperer | Trykkere | Maskinsættere | Haandsættere | Sætter-Trykkere | Ialt |
|---|---|---|---|---|---|---|---|---|
| København | 67 | 38 | 8 | 67 | 13 | 334 | 0 | 527 |
| Provinsen | 34 | 11 | 0 | 48 | 26 | 307 | 21 | 447 |
| Ialt | 101 | 49 | 8 | 115 | 39 | 641 | 21 | 974 |

## SMAAT FRA NÆR OG FJERN

**Dødsfald.** Paal. Frk. *Thyra Duckert* er efter et Par Maaneders Sygdom død, 67 Aar gl. Afdøde havde i en Aarrække arbejdet i City-Trykkeriet og de sidste 13 Aar i Krigsministeriets Trykkeri. Begravelsen fandt Sted i Torsdags paa Holmens Kirkegaard.

**40 Aars Svendejubilæum.** Mandag den 1. Oktober kan Maskinsætter *M. Sandfeld* fejre 40 Aars Jubilæum som Svend, idet han udlærtes den 1. Oktober 1894 i »Herning Folkeblad«s Trykkeri, hvor han har arbejdet siden uden nogen som helst Afbrydelse, hverken af Sygdom eller Arbejdsløshed. Jubilaren var i sin Tid Formand for Herning Afdeling og er for Tiden Afdelingens Revisor.

— 40 Aars Svendejubilæum kan den 1. Oktober fejres af to Holbæk-Kolleger, nemlig *Ludv. Frederiksen*, Amtstidende, og *Cl. Fr. Vald. Jensen*, Amts-Avisen. De har begge — med Undtagelse af en kort Periode — gennem de mange Aar udøvet deres Gerning i Holbæk. Desværre maa Jensen holde sit Jubilæum paa Hospitalet, hvor han er indlagt for en Hjertelidelse.

— 25 Aars Jubilæum. Mandag den 1. Oktober kan en kendt og afholdt Odense-Kollega, *Hans Bilgrav-Rasmussen*, fejre 25-Aarsdagen for sin Optagelse i vort Forbund.

Bilgrav-Rasmussen blev udlært i Fyns Stiftsbogtrykkeri, aftjente sin Værnepligt og arbejdede herefter paa forskellige Odensetrykkerier for tilsidst at havne paa sit gamle Lærested, hvor han nu er ansat i »Stiftstidende«s Annoncesætteri.

Paa Jubilæumsdagen vil »Bilgrav« sikkert faa mange Beviser paa, at man indenfor Odenseafdelingen, i hvis Bestyrelse han en Overgang har siddet, sætter stor Pris paa ham som en god Kollega og værdsætter hans joviale og kammeratlige Væremaade.

**I Typograf-Kongressen i Prag** deltager *Sigv. Hellberg* som vort Forbunds Repræsentant. Kongressen finder Sted 28. September og følgende Dage. Under Hellbergs Fravær vikarierer Næstformanden, *Fr. Mehr.*

**Hjertelig Tak** for udvist Opmærksomhed ved mit 50-Aars Svendejubilæum.

Odense, 22. September 1934. *H. P. Christensen.*

## FAGTEKNISK SAMVIRKE

**5. Kreds.**

Bestyrelsen for 5. Kreds havde Søndag den 2. September indkaldt de forskellige Gruppeformænd i Kredsen til et Møde i Viborg, paa hvilket man indgaaende drøftede Tilrettelæggelsen af Arbejdet for den kommende Sæson.

Man var enige om at søge tilvejebragt et nøjere Samarbejde Grupperne imellem, ligesom der var Stemning for at skifte med det aarlige Kredsmøde, saaledes at man paa dette bestemte næste Aars Mødested.

Mødet, til hvilket der var mødt Repræsentanter for Byerne Skive, Herning og Ringkøbing, sluttede med Kaffebord.

## DANSK TYPOGRAF-FORBUND
### BOGTRYKFAGETS ARBEJDSLØSHEDSKASSE
### VESTERGADE 5, 1. SAL, KØBENHAVN K.

**Kontorerne**

er aabne for Ind- og Udbetaling fra 1—3, *Lørdag 11—1.* samt *Fredag* og *Mandag Aften Kl.* 5—6½. Telefon 4331.

## FORENINGSMEDDELELSER

**Tilskud fra Hovedkassen**

er efter lovformelig Begæring tilsendt følgende Afdelinger:

20. September: Aarhus 1000,00; 24. September: Haderslev 500,00; 25. September: Brønderslev 300,00.

København, den 25. September 1934. *Forretningsudvalget.*

**Nye Medlemmer.**

København: Sætter Mogens Ejvind J. Stahrenberg, udl. 10. 9. 34 hos H. H. Thiele (arb. s. St.), Trykker Gunnar Carl Abrahamsen, udl. 14. 9. 34 hos B. Luno (arb. s. St.), Trykker Ernst Gadegaard Jensen, udl. 13. 9. 34 hos Knudtzon (arb. s. St.).

Aarhus: Sætter Harald Anders Møller, udl. 1. 10. 34 i Demokraten. Herning: Sætter Adolf Larsen, udl. 1. 9. 34 hos Bernh. Jensen, Ikast, Sætter Niels Otto Pagh, udl. 1. 9. 34 hos Bogtrykker P. Pagh. Hobro: Sætter Tage Pedersen, udl. 20. 9. 34 i Dagbladet »Himmerland«. Holstebro: Hj.arb. Sidelmann Borup. Thisted: Paal. Gudrun Poulsen.

**Tiltraadte.**

København: 6934 Emil J. Nendel fra Esbjerg (arbl.), 6781 Povl Pedersen fra Køge (arbl.), 6908 Lars Rasmussen fra Hillerød (arbl.), 6775 Svend Pedersen fra Rejse (arbl.), 4666 May Larsen fra Hillerød i Pl.

Assens: 3824 Peder Weber Larsen (Haarby). Hillerød: 3207 Helge Wøge i Pl., 7962 Bertel Bondesen i Pl. Holbæk: 6854 Karl Egon Rasmussen (Amts-Avisen). Kolding: 6429 Herman Lorentzen (arbl.). Køge: 3907 Edgar Jensen i Pl. Odense: 7226 Henrik Jul. Jacobsen (arbl.). Ringsted: 6882 Asger Nielsen (arbl.). Silkeborg: 7416 Elsa Larsen (arbl.). Vejle: 7640 Karl Andersen (syg). Viborg: 7095 Robert Jensen (arbl.), 6803 Viggo Korsgaard (arbl.).

**Fratraadte.**

København: 3207 Helge Voigt paa Rejse, 3805 Aage Seibæk paa Rejse, 7416 Elsa Larsen til Silkeborg.

Aalborg: 3453 Carl Christensen (overfl. til Fabriksarb.). Aarhus: 7992 Børge Knudsen til Ringkøbing i Pl., 2264 Henny Petersen til Kbhvn. (arbl.). Assens: 3821 Oskar F. Andersen til Aarhus i Pl. Kalundborg: 7962 Bertel Bondesen til Hillerød i Pl. Viborg: 4959 Marie Pedersen til Kbhvn.

**Udmeldte.**

København: 6228 Hans Nielsen (til Udlandet).

Fredericia: 7884 Erik Søderberg (Bogtrykker). Maribo: 3421 Villy Thomsen (fratraadt Faget).

**Udslettet.**

Odense: 7102 Ewald Chr. Elsner (forsvunden).

**Døde.**

København: 2268 Thyra Duckert (Krigsministeriet).

Odense: 3849 Otto Fritz Mortensen.

## KLUB-ANNONCER

**TYPOGRAFERNES SANGFORENING**

I Aften: Generalforsamling efter Sangøvelsen. Dagsorden: Beretning. Valg af Formand, 2 Styrere, 2 Revisorer. Eventuelt.

*Styrelsen.*

**TYPOGRAFERNES UNDERSTØTTELSESKASSE FOR ENKER OG EFTERLADTE**

I Henhold til Fundats for Legatfonden vil der i Oktober Maaned blive uddelt nogle Legatportioner à 45 Kr. Motiverede Ansøgninger fra trængende ældre Medlemmer eller Enker efter Medlemmer modtages til 1. Oktober af Formanden, Anthon Larsen, Dronningensgade 48 ². Tidligere Ansøgere behøver ikke paany at andrage. Kassereren træffes hver Mandag Aften Kl. 7—8 i Hillerødgade 139. *Bestyrelsen.*

E. L. SATSSKIBE er de bedste og billigste, fremstilles ogsaa i amerikansk Udførelse paa
ERIK LEVISONS
Specialværksteder for moderne Sætterimøbler og Inventar

Søndag den 30. September.

**Afslutningstur til Fiskebæk**

Sct. Hans Torv Kl. 10.

**STEREOTYPØRERNES BRANCHEKLUB**

afholder Møde *Mandag den 1. Oktober Kl. 8* i Rømersgade 22 [1].

Stor Tilslutning fra Skriftstøberne forventes.

Indbetaling af Kontingent.

## ANNONCER

### Maskinsætter søger Plads.

Velanbefalet, rutineret. 12 Aars Erfaring. Billet mrkt. »126« modtager Ekspeditionsk.

### En Forbundter,

der har staaet 4 Aar i Lære paa et Akcidenstrykkeri, søger Plads straks paa Grund af Trykkeriets Ophør. Billet mrkt. »125« modtager Ekspeditionskontoret.

### Paalæggerske

søger Plads. Rutineret til Diegel, Hurtigpresse samt Farvetryk. 16 Aars Erfaring. Billet mrkt. »128« modtager Ekspeditionsk.

### 25-aarig ugift Illustrationstrykker,

med prima Referencer, søger Plads i Provinsen. (Har i 2 Aar arbejdet som Førstetrykker i København). Billet mrkt. »129« modtager Ekspeditionskontoret.

### Trykkeri til Købs

eller Leje ønskes. Tilbud med alle Oplysninger og Pris indsendes i Billet mrkt. »130« til Ekspeditionskontoret.

TANDLÆGE VIGGO JENSEN
KLAREBODERNE 2 II, HJ. AF KØBMAGERGADE 40
KONSULTATIONSTID FRA 10—7
ONSDAG OG LØRDAG FRA 10—3½
TELEFON 15868

TANDLÆGE EDV. MØLLER
KØBMAGERGADE 30 II
KONSULTATIONSTID 10-3½, 6-7 EFTM. TELEFON 8181

FAENZA
FREDERIKSBORGGADE 46
GODE IDEER TIL GAVER I SØLV, LÆDER O. M. A. BILLIGE PRISER
KOLLEGER 10 %.

FRITZ MÜLLER
*Grafisk Fagforretning • Landskronagade 61*
Skrift, Messinglinier, Blindmateriel
Alle tekniske Artikler for Faget, Maskinbaand, Værktøj
Repræsentant for: Danske Farve- og Lakfabriker
Telf. Centr. 10291

ADOLPH WULFF
fører alle Artikler for Bogtrykkere
MASKINER - SKRIFTER - FARVER
fra de bedste Fabrikker
*Valsemassefabrik og Valsestøberi*
*Brugte Maskiner haves altid paa Lager*
GOTHERSGADE 8 KJØBENHAVN K.
TELEFON CENTRAL 39 OG 5539

CONTRASOL-FARVER
Drøjere
Renere
Ultra lysægte
Bedre
Intensive
Nye Farver
fra DRUBIN

Redaktør: FR. NIELSEN, Egøjevej 3, Køge. - Telefon 533.

Ekspeditør: KARL SØRENSEN, Vestergade 5, 1. Sal, København K.

Abonnement gennem Postkontorerne 1 Kr. 50 Øre Kvartalet.

Annoncer 35 Øre pr. Petitlinje (pladss. Medl. 25 Øre). 26 Gange og derover Rabat.

INDUST.II TRYKKERIET - BERNH. SCHMIDT - KØBENHAVN

# TYPOGRAF-TIDENDE

ORGAN FOR DE TYPOGRAFISKE ARBEJDERES INTERESSER

NUMER 40 KØBENHAVN DEN 5. OKTOBER 1934 61. AARGANG

## PLANØKONOMI

Skønt man vel uden at Overdrive kan sige, at intet Afsnit i Historien kan opvise saa store almenmenneskelige Fremskridt, saa udbredt Velstand og social Forstaaelse og dito Omsorg som den liberalistiske Periode, er der dog Folk, som ikke forsømmer nogen Lejlighed til med en vis Skadefryd at fortælle deres samtidige, at den Tid nu er forbi for stedse. Som Erstatning skal vi have noget, som kaldes *Planøkonomi* — et Begreb, hvis Virkeliggørelse betinger forhøjet Told, Restriktioner, Indførselsforbud, formindsket Udførsel, Dyrtid og Arbejdsløshed.

Et godt Eksempel paa Planøkonomiens Velsignelser har vi i de af Rigsdagen vedtagne Love om Destruktion af Kreaturer og den saakaldte Svineordning.

Følgerne af den sidste har vi forlængst mærket. Til trods for, at vi lever i det Land i Verden, hvor der produceres det største Antal Svin, er vi nu ved Planøkonomiens Hjælp naaet dertil, at Flæsk og Svinekød er bleven Rigmandsspise!

Og hvordan er det gaaet med Loven om Destruktion af Kreaturer? Ja, det lyder utroligt, men er ikke desto mindre sandt, at man i Ly af denne Lov, som tillader Nedslagning af utrivelige og tuberkuløse Dyr, har tilintetgjort Masser af 1. Klasses unge, fede Køer og Tyre — naturligvis med det Formaal at hæve Priserne paa Okse- og Kalvekødet. Hvis denne Trafik fortsættes, vil den Tid ikke være fjern, da den store Del af Befolkningen tvinges til at leve som Vegetarer.

Glædeligvis forlyder det dog, at Landbrugsministeren vil fremsætte Forslag om saadanne Forandringer i Loven, der udløber pr. 1. November, at dette skamløse Forhold bringes til Ophør.

Men nogen Anbefaling for Planøkonomiens Fortrinlighed kan Følgerne af de nævnte Love dog aldrig blive.

Derimod afgiver de et godt Bevis for, hvor vanskeligt det er for Statsmagten at gribe »regulerende« ind i Erhvervslivet. Man har her villet bidrage til at »gøre Landbruget rentabelt«, som det heder (hvad i Parentes bemærket ikke kan ske ved kunstig Varefordyrelse, men kun ved en Nedskrivning af Prioritetsgælden). Men derved har man taget Flæsket fra den arbejdende Befolkning og er godt paa Vej til at tage Oksekødet af Bordet ogsaa.

Jo vist — Planøkonomi er godt. Men det er nok forbandet vanskeligt at lægge Planerne og finde Generalnævneren. *Fr. N.*

## TILGANG FRABEDES

Et nyt Kuld Menneskebørn skal nu ud i Verden for at lære den og sig selv at kende. Hjemmet og Skolen har givet dem de Kundskaber, der absolut er nødvendige, og ved den festlige Overgang fra Barn til Voksen har de unge faaet Formaninger og Ønsker, som det nu engang hører sig til. Enkelte af dem véd allerede paa dette Tidspunkt, hvilken Vej de vil vandre; for deres Vedkommende er alt ligetil. Men for den allerstørste Parts Vedkommende gælder det, at deres Fremtidsskæbne har Tilfældighedens Præg. Helst skulde det unge Menneske lære et Fag eller ind i en Stilling, hvor Fremtiden vilde tegne sig lys og behagelig, — men hvilken? Saa spørges Familie og Bekendte, for at man kan se om »noget skulde vise sig«.

I dette Fremtids-Lotterispil er det saare vanskeligt at raade; det er i mange Tilfælde lettere at fraraade. Og især i et Fag som Bogtrykfaget, hvor der gennem en halv Snes Aar og mere har været en stor og permanent Arbejdsløshed, hvor en Sjettedel af Fagets Udøvere maa slaas om de enkelte Ugers Sæsonarbejde, der findes, er der al Grund til at sige: Hus forbi!

Vel har Faget en Lærlingeskala, der skulde være et Værn imod al for stor en Tilgang. Ikke desto mindre kommer Max Kjær Hansen i sin Bog om Arbejdsløsheden (1930) til det Resultat, at Bogtrykfaget hører til de Fag, hvis store Arbejdsløshed skyldes for stor Tilgang, og han opgør Antallet af de ekstraordinært arbejdsløse Typografer i 1928 til 440. Sigv. Hellberg ser lidt lysere paa Situationen, idet han mener, at omkring 200 Medlemmer ikke vil kunne gøre sig Haab om at faa Beskæftigelse ved Faget igen.

Saa fortvivlet ser det ud i Øjeblikket for et stort Tal af Fagets Udøvere og den allernærmeste Fremtid tegner aldeles ikke lysere. Der er derfor al Grund til at fraraade Tilgang.

Det skal imidlertid, trods alle Advarsler og trods Udsigter til Arbejdsløshed efter endt Læretid, nok vise sig, at alle Lærepladser bliver besat. Selv Principalerne, der, efter hvad de selv siger, kun har Udgift af at oplære Typografer, vil bringe dette økonomiske Offer.

Der er her i Landet, efter en Optælling i Vejviseren, godt 800 Bogtrykkerier, hvoraf Halvdelen i København.

Af disse Virksomheder beskæftiger omkring Halvdelen ingen eller kun een Arbejder; dette gælder i hvert Fald for København, og der er ingen Grund til at tro, at det er anderledes for det øvrige Land. At alle disse Bogtrykkerier benytter Lærlingeskalaen fuldt ud, er der ingen Tvivl om, og i de senere Aar er der udlært mellem 300 og 400 aarlig. Da Afgangen i Faget samtidig kun er 100—150 ved Død, Alder, anden Livsstilling o. l., og da Fagets Virksomhedsomraader ikke kan udvikles ud over, hvad gode Tider kan give af øget Beskæftigelse, f. Eks. ved større Reklamering og flittigere Læsning, — hvilket under gode Tider oftest modvirkes ved yderligere Mekanisering, — vil Resultatet blive en »Overbefolkning« af Faget, hvis ikke det kan komme til en Forstaaelse mellem Principaler og Arbejdere paa dette Punkt.

En saa ringe Ændring i den bestaaende Lærlingeskala, som, at et Bogtrykkeri skal beskæftige mindst 2 Sættere eller 2 Trykkere før det maa antage og oplære henholdsvis 1 Sætter- eller 1 Trykkerlærling, vilde sikkert hjælpe noget paa den voksende »Overbefolkning« i Faget. Ser man paa den Statistik angaaende Erhvervsforholdene i Bogtrykfaget i København, som findes i Dansk Typograf-Forbunds Beretning for 1929—31, kommer det til at dreje sig om 72 færre Lærlinge alene for Københavns Vedkommende; altsaa rundt regnet 150 for hele Landet.

Fra Fagets Arbejderes Side vil der ikke være noget i Vejen for at gennemføre en saadan Ændring, og for Principalernes Vedkommende skulde man ogsaa kunne vente Velvilje, da det vilde lette dem for et økonomisk Offer, som de saa i Stedet for, — hvis de ønskede det, — kunde yde paa Arbejdsløshedens Alter, ved at antage flere Arbejdere.

Der vil maaske nok fra Smaabogtrykkernes Side blive protesteret mod en saadan Ændring; men der synes ikke at være nogen som helst Grund til at tage en saadan Protest højtidelig. Som Læresteder er de i al Almindelighed ikke meget værd, idet deres Frembringelser lider af en Ensformighed, der kun vil give en ringe Uddannelse i Faget, og for det unge Menneske, der udlæres et saadant Sted, er Fremtidsudsigterne saaledes i høj Grad forringede, rent bortset fra, at han ret snart efter Udlæringen kastes ud paa Arbejdsmarkedet som arbejdsløs.

Om Principalerne af humanitære eller andre Grunde vil holde Haanden over Smaabogtrykkerne, er ukendt. Samfundsmæssigt synes disse Bogtrykkerier ikke at have nogen Betydning; saa hvis enkelte af dem maatte opgive Virksomheden, er det beklageligt for dem selv. De maa saa trøste sig med, at de slipper for det evige »Pukleri«, der, for at give det daglige Brød, kræver en Arbejdstid paa henved det dobbelte af andre Menneskers. Dog, saa vidt gaar det nok ikke.

Ret beset, skulde der saaledes intet være i Vejen for, at en saadan Ændring i Lærlingeskalaen ved en kommende Tarifforhandling skulde kunne gennemføres. Antallet af arbejdsløse er saa stort, at der er meget mere end rigeligt til alle eventuelle Sæsonudsving, og den Nedgang i Tilgangen til Faget, som en saadan Ændring i Lærlingeskalaen vil medføre, vil ikke faa nogen som helst Indflydelse paa Behovet af manglende Arbejdskraft. *1138.*

## FRA DEN ØVRIGE VERDEN

### Ligesom i Naziland.

Siden Statskupet i Maj Maaned i Aar har alle Fagorganisationer i Letland været opløst, hvilket ogsaa gælder Typografernes Forbund, der er tilsluttet Internationale.

Efter et berømt Forbillede nøjedes man i Letland heller ikke med at opløse Organisationerne, man arresterede Førerne. Sekretæren i det lettiske Typograf-Forbund, Svembergs, har saaledes siden den 28. Maj opholdt sig i Koncentrationslejren i Libau. Den arresterede Førers Familie var uden videre overladt til Sultedøden, hvis ikke Kolleger i andre Lande havde hjulpet dem. Man fyldes med Væmmelse ved Tanken om, at denne sørgelige »Efteraben« af barbariske Metoder skal vinde Indpas i Lande, der hidtil blev antaget for nogenlunde civiliserede.

### Den typografiske Forening i Ungarn

har fornylig afholdt aarlig Generalforsamling i Budapest. I Generalforsamlingen deltog ialt 78 Delegerede, 59 fra Budapest og 19 fra Provinserne; endvidere deltog Forretningsudvalget og Organisationskomiteen med ialt 32 Medlemmer.

Forsamlingen havde kun almindelige Sager at behandle; Aarsberetningen, som forelagdes af Kollega Haløsz, vedtoges efter en kort Diskussion; desuden foretog man nogle mindre Ændringer i Statutterne. Stillingen som Administrator af Understøttelsesforeningen, der var blevet ledig ved Kollega Lerners Død, blev efter en Afstemning besat med Kollega Haløsz, der hidtil har været konstitueret i Stillingen.

Vore ungarske Kolleger er bekendt for deres livlige Temperament, som sædvanligvis ogsaa kommer til Udfoldelse paa deres Møder, hvilket dog ikke hindrer dem i at vedtage gode Beslutninger til fælles Bedste.

### Bogtrykfaget i Jugoslavien.

Da Forhandlingerne om Fornyelse af Overenskomsten for Slovenien som bekendt var strandet, greb Staten ind og indbød begge Parter til et Møde den 3. Juli under Ledelse af en Statsembedsmand. Til Trods for, at Overenskomsten udløb allerede den 30. Juni, blev der ikke fra nogen Side truffet andre Foranstaltninger. Mødet den 3. Juli gav heller intet Resultat, og der blev da fremsat Forslag om at forlænge den udløbne Overenskomsts Gyldighedstid med 2 Maaneder. Det lykkedes efter lange og vanskelige Forhandlinger at faa Principalerne, der kun var stemt for 1 Maaneds Forlængelse, til at gaa ind paa dette Forslag, hvorved aaben Kamp foreløbig var undgaaet. Om det vil lykkes indenfor denne Frist at faa Overenskomsten fornyet uden væsentlige Forringelser, faar staa hen; der er indtil videre ikke indløbet yderligere Meddelelser derom.

Principalerne fremturer stadig i deres Nedskæringshensigter; de vil saaledes nedskære alle Lønninger over 700 Dinar med 10 pCt. Forringelser i Ferie- og Fridagsspørgsmaalet ønsker Principalerne indført uden at give den ringeste Kompensation i Arbejdstiden, som i de andre Landsdele, hvor man kun arbejder 46½ Time om Ugen.

Sagen bliver yderligere kompliceret ved, at Arbejdsgiverorganisationen, der har Sæde i Zagreb, energisk har forlangt Landstariffen indført, d. v. s., at man vil have afskaffet den særlig for Slovenien gældende Tarif, saaledes at de almindelige Tarifbestemmelser fra det øvrige Land ogsaa skulde gælde for denne Landsdel. Arbejdsgiverorganisationen i Leibach nægter imidlertid at indordne sig under den almindelige Tarif.

## TRYKKERAFDELINGEN

### Ekstraordinær Generalforsamling

**Fredag den 12. Oktober Kl. 8**

i Rømersgade 22 (lille Sal).

Dagsorden: Forslag om at gøre Bladet »Trykkeren« til obligatorisk Medlemsblad.

*Styrelsen.*

---

## UNDERSTØTTELSE UNDER SKOLEOPHOLD

Fra Arbejdsdirektoratet foreligger nu Meddelelse om, at der ogsaa i Aar kan ydes Understøttelse af Arbejdsløshedsfonden til arbejdsløse Medlemmer, som ønsker at tage Undervisning paa Højskole i det kommende Vinterhalvaar.

De af vore arbejdsløse Medlemmer, som vil deltage i saadan Undervisning, maa derfor omgaaende rekvirere et Ansøgningsskema fra Forbundskontoret.

---

## PAA STUDIEREJSE I NORGE OG SVERIGE

I

*Göteborg, i Juli.*

De danske Statsbaner ligner sig selv. Her har man gaaet og lovprist Chefen for Statens Vognmandsforretning for hans Smarthed, og hvad er saa det hele? Jeg havde i god Tid sikret mig en Rundrejsebillet København — Göteborg — Oslo — Stockholm — Malmö — København, et Rejsepas, Introduktionsskrivelser og en Mængde Brochurer om de Herligheder, der ventede mig paa denne min første skandinaviske Rundrejse, og saa havde en Togbetjent paa Københavns Hovedbanegaard nær ødelagt min Rejselyst. Ved Ankomsten til Banegaarden søgte jeg en gennemgaaende Vogn til Göteborg, men trods det, at »Vognmanden« reklamerer med gennemgaaende Vogne, var der naturligvis ikke Plads — jo jeg kunde faa Lov til at staa i Sidegangen. Da det er en blandet Fornøjelse at *staa* i en Sidegang fra København til Göteborg, betakkede jeg mig for det venlige Tilbud, og hankede op i Eriksen (i dette Tilfælde min Kuffert), og tog Plads i en anden Vogn, der *ikke* gik direkte. Er dette ikke falsk Reklame? Vi Danske er og bliver Sportsfolk — ogsaa naar vi rejser. Kan vi komme til at ta' Toldvæsenet, gør vi det — deri ligger Sporten. Men der er noget vist ærgerligt i, naar man har indstillet sig paa at faa gennemrodet sin Kuffert og vendt Vrangen ud paa Natskjorten, at en venlig svensk Tuller saa bare spørger: »Ingen Cigarer og Cigaretter?«, hvortil man med god Samvittighed aabner sin Kuffert, for at han kan »titte« — de efterspurgte Varer har man nemlig paa sig. Men dèr efterses intet. Og lidt skuffet indtager man sin Plads i en nydelig og *ren* (husk det, Knutzen) svensk Jernbanevogn Helsingborg—Göteborg—Oslo. Og kort Tid efter ruller et smilende, venligt Landskab frem; man vil knapt tro, at man befinder sig i Udlandet, det ligner vore egne »Kødgryder«, men efterhaanden som man nærmer sig Göteborg, bliver Landskabet barskt, man faar en Forsmag paa Fjeldene. De svenske Landmænd her nordpaa maa være nøjsomme. De lægger deres Huse paa Sten, der dækker et større Omraade — Jorden skal de bruge, den giver Brød, det gør Stenen ikke, men Stenen giver solidt Underlag for den beskedne Bolig, og det kan jo ogsaa have Værdi. Der stikker lidt af en Landmand i mig, hvorfor jeg fryder mig over at se, hvor kraftigt den svenske Bondes Sæd staar; vel er der paa sine Steder ikke meget, men det, der er, er godt. Man spiser godt i den svenske Restaurantvogn, og Betjeningen her er ovenud høflig. Ankommen til Göteborg fandt jeg et godt og billigt Hotel nær Banen, og nu begyndte min Vandring omkring paa Trykkerierne, som jo var Formaalet med min Rejse, jeg vilde studere Installations- og Ventilationsforholdene. Jeg besøgte det store Trykkeri »Göteborg Handels- och Sjöfartstidning«, hvor jeg ved Hjælp af en Introduktionsskrivelse fik Adgang til hele Virksomheden. En af Faktorerne var min Ciceron. Fra Kælder til Kvist gik vi igennem Trykkeriet og jeg fik forklaret alt. Selve Indretningen af Trykkerierne, jeg saa, skal jeg ikke komme nærmere ind paa her, det vilde tage for mange Spalter af Bladet. Göteborg er en smuk By med Parker og Anlæg, Kanaler gennem Gaderne og Statuer paa Pladserne. Et vidtforgrenet Buss-Selskab besørger sammen med store Sporvogne Trafiken gennem Gaderne. Ved en Rundtur med en Sporvogn gennem Byen duperes man af de høje Huse; ikke alene ligger de højt oppe paa Klipperne, men jeg saa adskillige Bygninger paa 9—10 Etager. Et Besøg paa Byens Grønttorv giver En et Indtryk af Byens Størrelse, idet her holdt en Mængde Biler med alle mulige Grøntsager. Jeg maatte naturligvis have et Billede af en gammel Morlil, der med sine milde Øjne i det grove, vejrbidte Ansigt mindede om vore Sælgekoner derhjemme. Og hun var villig til at »sidde« for mig, det morede hende aabenbart — maatte jeg nu have faaet et godt Billede af hende. Det er for Resten mærkeligt saa interesseret Folk er i en Turist-Fotograf. Blot man standser et Øjeblik for at »snappe« et Billede, stiller de Indfødte sig op for at komme med, Kvinderne retter paa Haaret og Mændene glatter med to Fingre ned ad Frakkekraven. Ved Banegaarden stod to Betjente med Sabler (jeg har i Grunden tit spekuleret over, hvad de svenske Konstabler bruger Sablen til), to unge, sportstrænede Mænd, ranke som Lys, og da de begge saa' venlige ud, tog jeg ikke i Betænkning at spørge dem: »Tillader de Herrer, at jeg tager et Billede af Dem?« hvortil de smilende svarede: »Værsaagod!« Og med et Klask sløg de Hælene sammen som preusiske Soldater, og stod i Retstilling, saa længe Processen varede. Man faar uvilkaarlig det Indtryk, at hver Indbygger i Göteborg har sin egen Baad, Motor- eller Sejlbaad, thi aldrig har jeg set saa mange Baade, som her i Kanalerne. — I Morgen fortsætter jeg mod Oslo, men vil besøge Trollhättan paa Vejen op.

*S. V. Rasmussen.*

## OSLO-BREV

Kommunevalgene står for døren, praktisk talt alle kommuner velger sine styrer den 15. oktober. Vi kan merke, at valgdagen ikke er langt borte på den intense pressefeide; den direkte agitasjon er også i full sving. De gode borgere har gravet frem sine gamle kjepphester: Russland, arbeidets frihet (å bli streikebryter), vanstyrte arbeiderkommuner etc. Alt gamle kjenninger, som velgerne forhåpentlig ikke biter på. Arbeiderne går frem under parolen: Arbeide, brød og frihet. Hovedinteressen er, hvorvidt Oslo fremdeles skal styres av borgerne, eller om arbeiderpartiet atter skal få flertall, vi har nu 41 representanter av 84. N. C. f. B.s landsmøte bevilget 6.000 kr. til valgarbeide. I penger kan vi ikke konkurrere med borgerne, men i agitasjons villighet ligger vår styrke, derom vidner våre 3.000 agitatorer bare her i Oslo. Kollega Wigaard i Den Typografiske Forening er opsatt på valglisten, forøvrig er det i modsætning til tidligere ikke mange »typer«.

*

En av de langvarigste konflikter, som de norske arbeidere noengang har utkjempet, har idag fåt sin avslutning. Norsk Skog- og Landarbeiderforbund forsøkte for 4 år siden å få oprettet kollektive overenskomster for fløtere i Etna og Dokka, skogeierne vilde ikke forhandle og konflikten var en kjensgerning. Idag meddeler riksmeglingsmannen, at samtlige konflikter og blokader er hevet i Søndre Land, Fluberg, Nordre Land, Etnadal og Torpa. Bak denne lakoniske nyhet ligger der en veldig maktkamp, arbeiderne har vist en enestående utholdenhet og arbiderklassen for øvrig har støttet efter beste evne, bemerkelsesverdig er det, at forbundet nu har flere avdelinger og Medlemmer, enn da konflikten brøt ut. Det er slike Ting, som skaper tro på fremtiden!

*

Statistisk Centralbyrå har i disse dager fremlagt en del interessante tall angående inntektenes fordeling. Av 6,665.847 skatteydere i 1930 tjente 391.323 under 3.000 kroner året. Av landets befolkning lever 839.000 av jorden og skogen mot 764.000 mennesker, som ernæres av industrien, så kommer fiskeri, handel etc. med mere beskjedne tall. I offentlig tjeneste skaffes brød til 109.500. I alle disse tall er hele familien tatt med, altså ikke bare forsørgeren. Det er således et rikt virkefelt for arbeiderpartiet, når $^2/_3$ dele av befolkningen tjener mindre enn 3.000 kroner.

*

Medlemsantallet i Landsorganisasjonen er nu så høit som aldrig tidligere nemlig 157.692. I november avholdes kongressen. Her vil de norske arbeideres stilling til den internasjonale arbeiderbevegelse bli tatt op til drøftelse. I den siste tid har også lederne begynt å se sannheten i øinene; man skjønner, at man ikke kan komme utenom en nærmere forbindelse med de øvrige arbeidere og disses organer og organisasjoner. Veien tilbake er ikke lett, litt skrik vil det vel alltid bli i begynnelsen, det er ikke annet å vente efter så mange års »splendid isolation«.

Oslo, den 13. september 1934. *B. F—m.*

## FAGSKOLE-UDSTILLINGENS VANDRING I DANMARK

I Henhold til mit Løfte i »Typ.-Tid.«, Nr. 35, er det mig en Glæde at meddele Rute-Planen for Bogtrykker-Fagskole-Udstillingens Vandring i Danmark. Som bekendt aabnedes den i *Odense* den 26. August og var aaben til 28. August. Herfra gik den til *København*, hvor den har været i Dagene 9.—16. September, hvorpaa den vandrede til *Rønne* (23. Septbr.) og gik derfra til *Hillerød*, hvor den har været aaben i Dagene 28.—30. Septbr. paa Teknisk Skole.

I Hillerød lagdes en større Konvolut i en af Kurvene. Den indeholdt: Planen for Udstillingens Rute og Adresser paa Modtagerne i nedenstaaende Byer samt Avis-Udklip fra de 4 Odense-Aviser og Indbydelse i Odense. Man bedes hvert Sted skrive Adressen til den næste Modtager meget tydelig, overstrege hvor Materialet *har* været og lade nævnte Konvolut med Indhold gaa videre, helst med Tillæg af Presse-Omtaler etc. fra hver By.

Udstillingens Vandringsrute er i denne Omgang (foruden de nævnte Byer): 1. *Holbæk:* Søndag den 7. Oktober. — 2. *Nykøbing F.:* Søndag den 14. Oktober. — 3. *Sønderborg:* Søndag den 21. Oktober. — 4. *Vejle:* Søndag den 28. Oktober. — 5. *Horsens:* Søndag den 4. November. — 6. *Aarhus:* Søndag den 11. November. — 7. *Randers:* Søndag den 18. November. — 8. *Aalborg:* Søndag den 25. November. — 9. *Viborg:* Søndag den 2. December. — 10. *Esbjerg:* Søndag den 9. December. — *Kolding:* Søndag den 16. December og fra Kolding afsendes den til undertegnede eller til den eller de Byer, hvor man fremdeles kan ønske *hele* Samlingen.

Efter at være kommen til mig deles Samlingen og gaar i denne Form, som en mindre Udstilling til de Byer, hvor man ønsker denne. Hidtil er der anmeldt *Svendborg* og *Stubbekøbing*.

Hvis flere Byer ønsker den hele eller den mindre Samling, maa Meddelelse herom være mig i Hænde senest den 1. December.

Efter at have vandret som en mindre Udstilling her i Danmark gaar Udstillingen til Sverige og efter Hjemkomsten herfra vil de Byers Skoler, der har ønsket deres Udstillings-Materiale retur, faa dette tilsendt. Men jeg kan naturligvis ikke garantere for, at man faar alt. Den (eller de), der rundt om i Byerne har med Udstillingen at gøre, bedes dog venligst saa langt muligt paase, at intet af det udstillede bortkommer, ligesom at intet fra den ene Skole lægges over i en anden. Det er nemlig umuligt senere at sortere det, særlig Akcidenserne. For at lette dette medfølger der fra Odense 2—4 Kartoner med Bynavnene. Disse lægges saa før og efter hver By, saa at de indklammer disse, saaledes ( ). Ligeledes medfølger fra Odense Kartonstrimler (gule med sort Tryk), hvorpaa staar Ordet: Forsigtig. Disse er bestemt til at sy paa Kurvene. Det er ikke morsomt at sige det, men *der er* allerede forsvundet et Par Sager, deriblandt et større Pragtværk, udført i Fagskolen i Göteborg. Det er kedeligt, da saadant *kun* kan ske ved Tyveri. Og jeg har i visse Fald selvfølgelig Erstatningspligt — og det burde dog ikke være Takken for mit store Gratisarbejde. Jeg skal forsøge at skaffe denne Bog igen.

Forsendelsen bør med Jernbane ske som Ilgods (Odense—København kostede 2,75 + Fragtbrev og Adressesedler). Men det er jo muligt, at man paa kortere Strækninger kan benytte Rutebiler. Vær forsigtig med Emballagen.

Sørg for, at hver Skole indpakkes for sig, saaledes at Blanding af disse eller Fejltagelse er udelukket.

Send, saa vidt muligt, Udstillings-Materialet videre til næste By Dagen efter, at den er færdig i Deres egen By.

Der er taget Hensyn til fremkomne Ønsker om særlig Tid. Ønsker man Ændringer i Datoer (se foran!) maa man selv træffe Aftale med vedkommende, som muligvis har Udstillingen den ønskede Dag (se de medfølgende Adresser).

Saa vidt muligt bedes man venligst som Tryksag tilsende mig et Eksemplar af de lokale Aviser, der indeholder Meddelelser om Udstillingen ligesom eventuelle Reklamer, der udsendes. Alt dette vil blive opbevaret. — Gem denne Artikel til Udstillingen har forladt Deres By.

— — — Og hermed ønsker jeg Udstillingen: Lykke paa Rejsen — og kom igen efter opfyldt Mission: med en Tak til Lærerne og alle Vedkommende i de repræsenterede Skoler og med et Krav om, at det gøres endnu bedre i Fremtiden til Gavn for Ungdommen og for Faget!

Til de, forhaabenlig mange, Besøgende siger jeg et sidste

Ord: øv Kritik over Skolernes Arbejder, — men glem ikke, at det er *Elevarbejde*. Lær af det udstillede hvilke Mangler Eders egen Skole har i Forhold til andre Skoler og fremkom paa rette Sted med Krav om mulige, men gennemførlige Forbedringer. Der *kan* nemlig *læres meget* af Udstillingen, hvis man *vil* lære. Men dette vil dog først ske i sit fulde Omfang, naar den historiske og delvis (om Arbejdsmetoder etc.) kritiske Artikel-Serie, som jeg har skrevet, fremkommer. Læs den og husk Udstillingen. Det hele vil sikkert medvirke til Fremtids-Reformer i Undervisningen saa Skolernes Resultater bliver *endnu bedre*.

Men de Fagmænd, der er af ældre Dato, bedes sammenligne Udstillingens Resultater med, hvad de erindrer af Lærlingearbejde fra deres egen Ungdom og det kan være, at de da vil beundre Nutidens Ungdom for deres Evne og Villie til at *lære* og *muligvis højne Faget*.

Odense, Kapelvej 5, 14. September 1934. *L. Chr. Nielsen.*

## EN SIDSTE REPLIK — TIL DEN SIDE

Carl Poulsen har ønsket at gaa ud af den lange Debat lige saa vulgær, som han startede den, idet han slutter med at drage Arbejdsstedet med ind i Polemikken. Hvad kommer det vor Diskussion ved? Jeg har aldrig i mit lange Løb som Organisationsmedlem eller som Tillidsmand ladet mine Ord eller Tanker været afhængige af mit Arbejdssted, og der er heller ikke fra dettes eller disses Side lagt mig et Straa paatværs i den Henseende. C. P. gør sig selv en daarlig Tjeneste ved at kaste en Insinuation mod et Personale, hvoraf han selv i adskillige Aar var den ene.

Med Børge Jakobsen skal jeg ikke nu komme ud i en Debat, for den vil intet føre til; han siger jo alt det, han nu en Gang *skal* sige, og som er sagt saa tit; og jeg vilde vel ogsaa komme til at gentage mig selv, hvis jeg skulde svare ham. Kun vil jeg anholde en enkelt Udtalelse: at Massen ikke er i Stand til selvstændig Tænken og derfor maa ledes. Ja, dette er jo netop Kernepunktet for mig, og det er det, tror jeg, der bliver Døden for dens Politik.

Det skal være mig en Glæde at deltage i en Diskussion, hvor man skriver for at diskutere; derimod gaar jeg ikke mere med dèr, hvor der skrives for at skændes. *N. Th. S.*

## OVERPRODUKTION ELLER UNDERFORBRUG?

(Efter Frihandelsklubbens Publikationer.)

Det er en almindelig folkelig Talemaade, at Krisen skyldes *Overproduktion*. Det paastaas, at med moderne Fabriks- og Dyrknings-Teknik frembringes saa enorme Mængder Varer, at de ikke kan forbruges. Vi kan ikke spise den Hvede, drikke den Kaffe og slide de Klæder og Fodtøj, der kan fremstilles. Overproduktionen har trykket Priserne, og derfor har man opgivet Snese Millioner Tønder Gummi-, Bomulds- og Kaffeland, alt fordi Folk er saa fattige, at de ikke har Raad til at købe.

Man har ikke gjort sig klar, at Menneskehedens Behov saa langt fra er tilfredsstillet. Saa længe Folk sulter, er der ikke Overproduktion af Hvede, saa længe Behovet af Klæder og Fodtøj ikke er dækket, er der ikke Overproduktion heraf, og saa længe man bruger »Tilsætning«, er der ikke Overproduktion af Kaffe. Det er rigtigt, at Folk er saa fattige, at de ikke har Raad til at købe, men man forsømmer at undersøge, *hvorfor* Menneskene er saa fattige, at de ikke kan købe de Varer, de selv frembringer og har Brug for.

Svaret paa dette Spørgsmaal er let at give: Told, Importrestriktioner og Statsindgreb bevirker *en kunstig Fordyrelse* af Varerne, saa den almindelige Forbruger, som ikke faar sin Købekraft kunstig forhøjet, maa indskrænke sit Forbrug, og med det indskrænkede Forbrug opstaar eller forværres Arbejdsløsheden.

Hvis Tyskerne kunde faa Smør til en Pris, der svarer til den, vi betaler her i Danmark, i Stedet for at tvinges til at betale ca. 3 Kr. pr. Pund, vilde Smørforbruget i den Grad stige, at enhver Tale om Overproduktion vilde forstumme. Den forøgede Afsætning af Smør vilde medføre fordelagtigere Priser og tillade den danske Landmand at købe mere tysk Arbejde end hidtil.

Men lige som Tyskerne fordyrer Varerne for sig selv og nedsætter Forbruget, gør Danskerne det samme. Hundredtusinder af danske Husmødre vilde staa parat til at kassere Ting, som er slidt op eller trænger til Fornyelse, hvis disse Ting kunde købes til den naturlige Pris og ikke gennem Told etc. var kunstig forhøjet med 50 til over 100 pCt.

Frasen om »det nationale Arbejde« har tvunget Produktionen fra de Steder, hvor de naturlige Forudsætninger findes, til saadanne, hvor Produktionen kun kan trives under en »Beskyttelse«, som fordyrer Varerne saaledes, at Købekraften bliver utilstrækkelig, og saa har man den kunstige Overproduktion, som i Virkeligheden er et *Underforbrug*.

Man har glemt, at Import og Eksport ikke er Køb og Salg i gængse Betydning, men Bytte af Varer og Tjenester mod Varer og Tjenester, altsaa til syvende og sidst *Bytte af Arbejde mod Arbejde*. Dette viser Uholdbarheden i Frasen om, at »Arbejdet skal blive i Landet«, thi vi kan ikke eksportere Arbejde uden til Gengæld at maatte importere Arbejde igen, og omvendt. Forhindrer vi andre Lande i at arbejde for os efter deres naturlige Forudsætninger, ødelægger vi uhjælpelig vore egne Muligheder for at eksportere det Arbejde, som ligger naturligt for os.

Slagordet »Danmark skal ikke blive Losseplads for udenlandske Varer« er lige saa hult som det er forkert. Paa Lossepladsen kaster man ubrugelige Ting, og saadanne skal den danske Købmand nok selv holde ude. Vil Udlandet for vort Arbejde levere os særlig billige Varer, altsaa særligt meget Arbejde, saa meget desto bedre for de danske Forbrugere og den danske Produktion, da Forbrugerne i saa Fald faar flere Pengemidler til Raadighed til Køb af andre Varer.

Der arbejdes for Tiden fra forskellige Sider med Forslag og Foranstaltninger mod Krisen. De gaar alle ud paa, at Statskassen skal punge ud og Skatteyderne punge i — altsaa tage fra den ene og give til den anden. Det er alle daarlige Reformers Fællesmærke, at de koster Penge. Gode Reformer derimod, som Frihandel f. Eks., koster ingen Penge — de giver Penge. De giver større Købeevne, større Omsætning og dermed mindre Arbejdsløshed.

## LÆRLINGESPALTEN

### Københavns Lærlingeafdeling.

Afdelingen afholdt Lørdag den 22. September sin ordinære halvaarlige Generalforsamling i D. s. U.s Lokale, Suhmsgade. Formanden, *Erik Hansen*, bød de 71 fremmødte Kammerater velkommen. *Gunnar Gärtner* valgtes til Dirigent. Dirigenten oplæste følgende Dagsorden, som godkendtes. 1. Beretning. 2. Regnskab. 3 a. Valg af 2 Styrelsesmedlemmer (afgaaende: Eugen Hansen og Axel Nielsen. 3 b. Valg af 1 Revisor. 4. Fremtidig Virksomhed. 5. Eventuelt. — *Formanden* aflagde en fyldestgørende Beretning om Afdelingens Arbejde siden vor sidste Generalforsamling, omtalte vore Møder, Fabriksbesøg o. s. v. Ligeledes omtaltes Sekretariatets Virksomhed. Formanden omtalte derefter en Pjece, som af Typograf-Lærlinges R. F. O. var uddelt paa Fagskolen. Beretningen godkendtes uden Diskussion. — *Eugen Hansen* oplæste Halvaarsregnskabet, der gengives nedenfor. En Kammerat forespurgte om Grunden til, at Regnskabet ikke var optrykt i »Typ.-Tid.«, som sædvanlig før Generalforsamlingen. Kassereren svarede paa dette. — Derefter skred man til Valg af 2 Styrelsesmedlemmer. Begge de afgaaende ønskede Genvalg. Kassereren, *Eugen Hansen*, genvalgtes med Akklamation. Foruden *Axel Nielsen* opstilledes *Torben Eriksson*. Flere Talere havde før Afstemningen Ordet for at give nogle Retningslinjer. Ved Afstemning mellem de to opstillede Kandidater, valgtes *Torben Eriksson* med 41 Stemmer mod 23. Da Revisoren, Hermann Erbstein, ikke kunde modtage Valg paa Grund af udstaaet Læretid, nyvalgtes *Erik Heller-Hansen*. — Til fremtidig Virksomhed henviste Formanden til Mødeplanen, som suppleredes med »Fagteknisk Samvirke«s Film: »Tempo«. — Under »Eventuelt« takkede *Torben Eriksson* for Kammeraternes Tillid ved hans Valg. Da ikke flere ønskede Ordet sluttede Dirigenten Generalforsamlingen. Efter denne inviterede Afdelingen Kammeraterne paa Kaffe.

*Frode Jensen*, Sekretær.

*Regnskab for 1. Halvaar 1934.*

INDTÆGT

| | |
|---|---|
| Beholdning den 1. Januar 1934 | 260,57 |
| Indtægt ved Stiftelsesfesten | 420,00 |
| Indtægt ved Teateraftenen | 99,00 |
| Kontingent | 399,60 |
| Renter | 2,85 |
| Balance | 1182,02 |

UDGIFT

| | |
|---|---|
| Udgift ved Stiftelsesfesten | 398,50 |
| Udgift ved Teateraftenen | 149,95 |
| Udgift ved Møder | 46,48 |
| Udgift til Orkestret | 31,10 |
| Tryksager | 45,00 |
| »Faglig Ungdom« | 105,33 |
| Porto | 77,80 |
| Kvartalskontingent til Sekretariatet | 24,20 |
| | 878,36 |
| Beholdning den 1. Juli 1934 | 303,66 |
| Balance | 1182,02 |

København, den 1. August 1934.

*Eugen Hansen*, Kasserer.

Regnskabet revideret og befundet rigtigt.
Kassebeholdning og Bilag var til Stede.

København, den 17. August 1934.

*Herman Erbstein*, *Gunner Gärtner*, Revisorer.

— — —

Diskussionsmøde afholdes Lørdag den 13. Oktober Kl. 20 i Ungdomshjemmet, Nørrebrogade 148. Viggo Jans vil indlede om Emnet: »Fagbevægelsen i Fremtiden«.

Til Efteraarsfesten kan Billetter nu købes hos Styrelsen og paa Kontoret, Vestergade 5. Billetterne koster 1 Kr. og gælder for en Herre med Dame. Filmen »Sct. Petersborgs sidste Dage« forevises og derefter vil der blive Bal til Kl. 2. Skueplads bliver Weinolds Etablissement, Nørrevold 23.

Tag Pigen med til dette Arrangement. *Styrelsen.*

## SMAAT FRA NÆR OG FJERN

**25-Aars Jubilæum.** Lørdag den 6. Oktober kan Paalæggerske, Frk. *Emmy Christiansen*, Hedebygade 24, fejre 25-Aarsdagen for sin Ansættelse i Firmaet Carl Sørensens Eftfl., Viktoriagade 10.

**Korrespondanceundervisning.** Fra Esbjerg Arbejderhøjskole har vi modtaget et smukt Program for Skolens Undervisning pr. Brev i det kommende Aar. Denne Korrespondanceafdeling, der allerede har haft flere Hundrede Deltagere, henvender sig med sin Undervisning til alle dem, der af en eller anden Grund ikke kan komme paa Skole eller Kursus, men som alligevel gerne vil have deres Kundskaber supplerede. Undervisningen omfatter i Aar 3 Kursus:

1) Starten af et Fællesbageri, daglig Bogføring, Regnskabsafslutning og Revision.

2) Starten af en Brugsforening, daglig Bogføring, Regnskabsafslutning og Revision.

Endvidere er der et Kursus, der hedder: Hvorledes man læser kooperative Virksomheders Regnskaber.

Betaling for Undervisning, Porto og Materiale er 10 Kr. pr. Deltager, men der er desuden i Aar lavet en Studiekredsordning, saa Deltagerne her kan faa Undervisningen og Materialet noget billigere. Med denne Ordning er der særlig tænkt paa Oplysningsforbundets Aftenskoleklasser. Korrespondanceafdelingen drives af Det kooperative Fællesforbund og Arbejdernes Oplysningsforbund med Arbejderhøjskolen i Esbjerg som Central. Programmet er i disse Dage udsendt til en Mængde kooperative Virksomheder og til Arbejdernes Oplysningsforbunds Afdelinger over hele Landet, men skulde nogen ønske selv at faa et Program med nærmere Oplysninger kan man skrive til Forstander *Poul Hansen*, Arbejderhøjskolen, Esbjerg.

**Paa given Foranledning** meddeles, at Rejsende i Næstved *kun* ekspederes paa »Næstved Tidende«s Maskinsætteri fra Kl. 4½—5 Eftm. — Udenfor denne Tid paa Kassererens private Bopæl, *Fredensvej 18, fra Kl. 7½—8 Aften.* — Al Henvendelse udenfor disse Tider *er unyttig!*

**Et Jubilæum.** I Anledning af, at det i Aar er 50 Aar siden, at Socialdemokratiet for første Gang fik valgt Repræsentanter til Folketinget, har Forlaget »Fremad« udsendt et lille Skrift om Christen Hørdum af *Ejnar H. Tønnesen* i den velkendte Serie, hvori allerede findes Biografier af Branting, Bebel, Mac Donald, Lassalle og Keir Hardie. Den lille, velskrevne Pjece har særlig Bud til Ungdommen, der her faar et Overblik over Forholdene paa den Tid, ikke mindst lærerigt ved Sammenligningen med Kaarene for Arbejderklassen nu, men ogsaa Ældre vil have Fornøjelse af at genopfriske Minderne fra den Gang. Prisen er kun 50 Øre.

**»Jøder uden Penge«** er Titlen paa en Barndomsskildring fra Jøde-Fattigkvarteret i New York, af *Michael Gold*. Et helt nyt Forfatternavn præsenteres med denne Bog for den danske Læseverden, og det vil sikkert vække samme Opmærksomhed som det første Bekendtskab med Traven, der ligeledes er udsendt paa Forlaget »Fremad«.

**Tak.** For venlig Opmærksomhed ved mit 25-Aars Svendejubilæum bringer jeg herved Alle min bedste Tak.

Odense, 2. Oktober 1934. *Hans Bilgrav-Rasmussen.*

## FAGTEKNISK SAMVIRKE

### Til Kredsformændene!

Foredraget »Type og Typografi« (med 31 Lysbilleder) er nu afsendt fra Rundsendings-Centralen. Hver Kreds kan beholde Foredraget een Maaned efter følgen Turnus:

2. Kreds Oktober, 3. Kreds November, 4. Kreds December, 5. Kreds Januar, 6. Kreds Februar, 7. Kreds Marts, hvorefter det returneres til Centralen.

### Typografisk Aarbog 1935.

Aarbogen vil udkomme først i November. Kredsformændene bedes i god Tid sørge for Forhandlere i Centralerne og de større Grupper. I Byer, hvor ingen Gruppe findes, antages Forhandlere ved direkte Henvendelse til Formanden, K. A. Jørgensen, Ryparken 90 [1], København Ø.

### Sats-Konkurrencen.

Medlemmerne erindres om, at sidste Frist for Indsendelse af Udkast er *Lørdag den 13. Oktober.*

### Rønne-Gruppen

har ikke i den sidste Tid ladet høre fra sig, det er dog ikke Tegn paa, at den intet bestiller, det har kun været: »Stille før Stormen« . . .

Søndag den 23. September og de to følgende Dage afholdtes paa Teknisk Skole i Rønne en stor Udstilling: »Reklamen og Erhvervslivet«, den første Udstilling paa Bornholm af sin Art.

Fra Reklame-Institutet ved den handelsvidenskabelige Læreanstalt i København var udstillet Plakater, Annoncekampagner, Brochurer m. m., der nærmest var udstillet for Forretningsfolk, saa de kunde lære, hvordan Tingene skulde gribes an.

De skandinaviske Landes Fagskolearbejder, der er samlet af Typograf *L. Chr. Nielsen,* Odense, vakte især Typografernes Interesse og gav et udmærket Billede af, hvor godt der arbejdes i hele Skandinavien paa teknisk Dygtiggørelse.

De lokale Trykkerier i Byen havde hver sin Stand i en Sal, og den Del af Udstillingen samlede Interessen sig ikke mindst om.

Desuden udstillede Amts-Biblioteket Reklameliteratur og Colbergs Boghandel Rekvisitter til Vinduesdekoration og Skiltetegning.

Søndag Aften holdt Docent ved Handelshøjskolen i København *Max Kjær-Hansen* et udmærket Foredrag for en næsten fyldt Sal, baade Forretningsfolk og Typografer.

Mandag Aften fremvistes en Film: »Hvorledes et Dagblad bliver til«. — Tilstrømningen hertil var saa stor, at mange maatte gaa igen. Det blev derfor besluttet at give to Forestillinger om Tirsdagen; men det viste sig ogsaa at være for lidt, der maatte endnu en tredje Forestilling til denne Aften.

I Forbindelse med Udstillingen havde T. f. S. i Rønne udgivet et 24-sidet Hefte, betitlet: »Forretningsmanden og Reklamen« med forskellige tekniske Oplysninger for Forretningsmanden om Reklame. — At Heftet var udført af Byens Typografer udenfor Arbejdstiden skal ogsaa bemærkes, og at det af den Grund kunde uddeles gratis. Adgangen til Udstillingen var ligeledes gratis, og der var ca. 1000 Besøgende i Løbet af de tre Dage.

I Forbindelse med Udstillingen havde de stedlige Blade udskrevet en Præmiekonkurrence med to Sider Annoncer: »Hvilken Annonce synes De bedst om?« Hovedgevinsten var en gratis Rejse til København og retur.

Meningen med Arrangementet var bl. a. at skaffe noget mere Materiale til Typografernes Fagklasse paa Teknisk Skole. Det skaffedes paa den Maade, at de stedlige Blade skænkede 250 Kr., en af Byens Bogtrykkere en »Fluesmækker« og det københavnske Firma, F. L. Bie, en brugt Beskæremaskine.

Rønne-Gruppen er godt tilfreds med den overstaaede »Storm«, og varer det nu længe førend der høres fra os igen, saa er det maaske, fordi vi forbereder en ny. *owl.*

## DANSK TYPOGRAF-FORBUND
## BOGTRYKFAGETS ARBEJDSLØSHEDSKASSE
## VESTERGADE 5, 1. SAL, KØBENHAVN K.

**Kontorerne**

er aabne for Ind- og Udbetaling fra 1—3, *Lørdag 11—1.* samt *Fredag* og *Mandag Aften Kl.* 5—6½. Telefon 4331.

**Formanden**

træffes som Regel til samme Tider. Telefon 13,331.

**Anvisningskontoret**

Telefon 4331. Før Kl. 9 Form. og efter 6 Aften gennem Ryvang 1683. Telegramadr.: Typforbundet, København.

**Kvindeafdelingens Formand,**

Fru Alfrida Andersen, træffes indtil videre første Mandag i hver Maaned Kl. 5—6 paa Kontoret, Vestergade 5.

## FORENINGSMEDDELELSER

**Nye Medlemmer.**

København: Sætter Børge Jespersen, udl. 10. 9. 34 hos Jarmer (arb. s. St.), Sætter Børge Laursen, udl. 20. 9. 34 hos Rønager (arb. s. St.), Paal. Kathe Betty Jensen, udl. 18. 9. 34 i Berl. Bogtr. (arb. s. St.), Paal. Ella Valborg Winther, udl. 20. 9. 34 hos Dyva & Jeppesen (arb. s. St.), Paal. Edith Dora Olsen, tidl. Medl. (Schou & Co.).

Aalborg: Trykker Christian Ove Christensen, udl. 2. 10. 34 hos P. Hansens Eftfl., Sætter Egon Nielsen, udl. 1. 10. 34 hos P. Hansens Eftfl. Hjørring: Sætter Evind Poulsen, udl. 1. 10. 34 i Vendsyssel Tidende.

**Tiltraadte.**

København: 266 Jørgen Werner fra Lyngby (Krohn), 6923 Kaj Hansen fra Rejse (arbl.), 2264 Henny Petersen fra Aarhus (arbl.), 2773 Willy Schmidt fra Rejse (arbl.), 651 Reimer Hansen fra Rejse (arbl.), 7872 Kj. Magnussen fra Rejse (arbl.), 7539 Carit Pedersen fra Rejse (arbl.), 7246 P. Jørgensen fra Rejse (arbl.), Sætter Bernhard Raasøe fra Arbejdslederne (Kristensen & Mikkelsen).

Aarhus: 3821 Oskar F. Andersen (Eksprestrykkeriet), 7807 Leo Egon Jensen (Eksprestrykkeriet), 7952 P. J. Liebetrau Hansen (arbl.), 3805 Chr. Sejbæk (arbl.). Hillerød: 7457 Hakon Rasmussen i Pl. Nakskov: 3559 Carl Emil Hansen (Journalist). Ringkøbing: 7992 Børge Knudsen (A. Rasmussens Bogtr.).

**Fratraadte.**

København: 7952 V. Hansen paa Rejse, 193 Georg Nielsen til Slagteriarb., 5780 Tage Holsøe til Esbjerg (arbl.), 2969 L. Damgaard til Aarhus (arbl.), 7838 Chr. Løndorff til Haderslev (arbl.), 6713 Hans Kjær til Haderslev (arbl.), 7224 Th. Nielsen til Hillerød i Pl., 3357 Frede Hansen til Hillerød i Pl., 4165 Emil Køldal til Hillerød i Pl., 7772 Viggo Wendelin til Nykøbing M. (arbl.).

Aarhus: 7265 Alfred Sørensen paa Rejse. Helsingør: 6259 Henry Andersen til Hillerød i Pl., 7088 Magni Andersen til Kbhvn. (arbl.). Roskilde: 3675 Adolf Larsen til Hillerød i Pl., 7395 Wald. Pedersen til Hillerød i Pl. Skanderborg: 6564 Egon Sørensen paa Rejse. Skive: 7807 Leo Schrøder Jensen til Aarhus i Pl. Slagelse: 7457 Hakon Rasmussen til Hillerød i Pl., 5703 Vagn Kaas Pedersen til Helsingør i Pl. Stubbekøbing: 2837 Carl Emil Hansen til Nakskov i Pl.

**Udmeldt.**

Varde: 7591 E. Willumsen (Bestyrer).

**Annulleret Udslettelse.**

København: 3251 Hj.arb. Kotte (Egm. H. Petersen).

**Udslettede paa Grund af Restance.**

København: 1824 Trykker Charles Andersen (Anton M. Jensen).

Viborg: 7345 Knud Larsen.

**Paa Kontoret**

ligger Brev til Holger M. Jørgensen.

E. L. GUMMIVALSER
by Goodyear License er dansk Arbejde
og Goodyears berømte Kvalitet .. .. ... ...
ERIK LEVISON'S Gelatine og Gummivalse Støberier

## KLUB-ANNONCER

**TYPOGRAFERNES SPORTSKLUB**

*Herreafdeling.* Fra 1. Oktober Gymnastik hver Onsdag Aften *Kl. 20—21½* og Søndag Fmd. Kl. 10—12.

**TRYKKERIARBEJDERNES KLUB**

Indbetaling af Kontingent samt Optagelse af nye Medlemmer finder Sted Fredag den 5. Oktober Kl. 5½—6½ i Café »Standseren«, Nr. Farimagsgade 76. *Klubstyrelsen.*

**Bog- og Akcidenssætter-Klubben**
**i København**

Onsdag d. 10. Oktober Kl. 20 pr. i Rømersgade 22, 2. Sal til Gaden, **Medlemsmøde**, hvor

**Forfatteren Broby-Johansen** taler om

**Marxismen**

Talrig Tilslutning forventes. Nye Medlemmer optages ved Mødet. *Styrelsen.*

## ANNONCER

**Maskinsætter søger Plads.**

Velanbefalet, rutineret. 12 Aars Erfaring. Billet mrkt. »126« modtager Ekspeditionsk.

**Annonce-Sætter,**

22 Aar gl., søger Plads straks eller senere; er kendt med alt forefaldende Arbejde i et Avissætteri. Anbefaling haves. Billet mrkt. »132« modt. Ekspeditionskontoret.

**26-aarig ugift Sætter-Trykker**

søger Plads. (Event. som Kompagnon i mindre Bogtrykkeri). Billet mrkt. »131« modtager Ekspeditionskontoret.

**Yngre, energisk**

Sætter søger Plads snarest, er kendt med alle Arter Opsætninger af Akcidens- og Annoncesats. Elev fra Fagskolens Sommerkursus 1933. Hurtig og paalidelig. Billet mrkt. »127« modtager Ekspeditionskontoret.

TANDLÆGE VIGGO JENSEN
KLAREBODERNE 2II, HJ. AF KØBMAGERGADE 40
KONSULTATIONSTID FRA 10—7
ONSDAG OG LØRDAG FRA 10—3½
TELEFON 15868

FAENZA
FREDERIKSBORGGADE 46
GODE IDEER TIL GAVER I SØLV, LÆDER O. M. A. BILLIGE PRISER
KOLLEGER 10 %.

FRITZ MÜLLER
*Grafisk Fagforretning • Landskronagade 61*
Skrift, Messinglinier, Blindmateriel
Alle tekniske Artikler for Faget, Maskinbaand, Værktøj
Repræsentant for: Danske Farve- og Lakfabriker
Telf. Centr. 10 291

GRAFISK COMPAGNI
CENTRAL 777 - 14577 - 11395
*EGET SKRIFTSTØBERI - GRAFISK FAGFORRETNING*
*ALLE MASKINER OG MATERIALER FOR DE GRAFISKE FAG*
KOMPLETTE TRYKKERIER LEVERES I ALLE STØRRELSER

CONTRASOL-FARVER
Drøjere
Renere
Ultra lysægte
Bedre
Intensive
Nye Farver
fra DRUBIN

Redaktør: FR. NIELSEN, Egøjevej 3, Køge. - Telefon 533.

Ekspeditør: KARL SØRENSEN, Vestergade 5, 1. Sal, København K.

Abonnement gennem Postkontorerne 1 Kr. 50 Øre Kvartalet.

Annoncer 35 Øre pr. Petitlinje (pladss. Medl. 25 Øre). 26 Gange og derover Rabat.

INDUSTRI-TRYKKERIET - BERNH. SCHMIDT - KØBENHAVN

# TYPOGRAF-TIDENDE

ORGAN FOR DE TYPOGRAFISKE ARBEJDERES INTERESSER

NUMER 41 KØBENHAVN DEN 12. OKTOBER 1934 61. AARGANG

## ORDETS OPSTANDELSE

Egentlig havde jeg tænkt, at den Diskussion, der har været ført her i »Typograf-Tidende« om saa omfattende Emner som Demokrati, Aand og Frihed, skulde være sluttet for mit Vedkommende. Men der foregaar for Tiden saa stærke Brydninger i Samfundslegemet og føles saa stærk Gæring indenfor Folkets materielle og aandelige Liv, at Tankerne ikke synes at kunne svækkes og Udtrykkene derfor ikke synes at kunne høre op.

Medens vi Menige, der meget beskedent har forsøgt at lokke ad de nye Toner, er blevet betegnet som Skruebrækkere (hvad der naturligvis ikke rammer os, men den Klasse, som tolererer det), uden at Ophavsmanden er blevet kaldt til Orden af sine mere betydende Meningsfæller, har jeg nu sidst fundet en Udtalelse af den kendte socialdemokratiske Stockholmerborgmester *Carl Lindhagen* om netop samme Emner, hvilken jeg tillader mig at anføre; den findes i »Politiken«s Jubilæumsnumer for 1. Oktober. »Vor Partifælle« gennemgaar kort den demokratiske Udviklings Linje i Skandinavien, hvorunder han anfører, at »ogsaa i begge disse Lande (Danmark og Norge) kommer Demokratiets Genopstandelse, naar Aarstiden melder sig«, og han fortsætter herefter:

*»Da Frisindet til sidst havde afsluttet sit første Arbejde for politisk Frihed, krævedes der Kød paa dette Skelet. Kravene kom denne Gang fra Dybet. Der raabes paa Mad, Bolig, Klæder, Ret til Arbejde, Hvile efter Arbejde, Kultur og en hædret Alderdom, ligeledes for alle.*

*Den økonomiske Friheds Time var kommet. Socialismen traadte frem som Talsmand for denne udvidede Venstrebevægelse — som den ogsaa var i sit Inderste — præget af Frisind.*

*Nu har ogsaa den siden naaet en Hirtsstemning. Vi afventer Genopstandelsen, og — som det er sagt — »intet är som väntans tider«.*

*Hvad er det, vi venter paa? At det nye Foraar skal bringe noget nyt. Naturens Orden røber det. Mennesket er et Dyr og et Samvittighedsvæsen paa én Gang. Vi venter, at ogsaa Samvittighedens Stemme skal lade sig høre paa de politiske Dagsordener. Med andre Ord: hvis nogen demokratisk Omvæltning, som betyder noget anseligt, skal kunne forventes, saa gælder det, at ogsaa den tredie Grundpille i Verdensordenen, den aandelige Frihed, kommer til sin Ret. Menneskenes Selvansvar og Pligtopfyldelse bør overtage Ledelsen ogsaa af den politiske og økonomiske Frihed. Social Etik og individuel Livskunst maa indgaa i Slægtens fortsatte Tilværelse.*

*Nogen Genopstandelse af Demokratiet kan, som allerede Sokrates forkyndte, næppe forventes uden en saadan Paladsrevolution.«*

— — —

Saadanne Toner lyder for Tiden Verden over, og ogsaa her hjemme har de lydt i hundredevis ikke blot indenfor den store klassemæssigt set apolitiske Aandsverden, men ogsaa fra de bedste Mænd indenfor Arbejderpartiet. Alt, hvad vi Kættere har tilladt os at skrive om dette Emne og meget mere, er udtalt i det anførte Citat; og jeg havde maaske ikke trukket det frem her, hvis det ikke netop havde været Carl Lindhagen, en Mand, der i mere end en Menneskealder har staaet som det svenske Socialdemokratis nobleste Personlighed, og maaske dets bedste Mand efter Hjalmar Branting.

Hvor er det fattigt i Brydningstider som disse at høre Skældsordene »Nazisme« og »Kapitalisme« anvendt overfor de Tanker, der vil føre Masserne hen mod nye demokratiske Maal.

Carl Lindhagen taler om intet mindre end en Paladsrevolution. Maatte ogsaa det danske Arbejderparti kende sin Besøgelsestid! *N. Th. S.*

## MODERNE REKLAME

I Forbindelse med Udstillingen paa Teknisk Skole i Rønne, som vi omtalte i sidste Numer holdt Docent ved Handelshøjskolen i København Dr. *Max Kjær-Hansen* Foredrag paa Teknisk Skole. Formanden for Typografernes fagtekniske Samvirke, Typograf *Wilsky*, bød velkommen. Dr. Max Kjær-Hansen holdt derefter et ganske fortrinligt Foredrag om Reklame.

Reklame er at faa Folk til at handle efter en bestemt Plan, udtalte Taleren. Man kan sige, at det er uheldigt at paatvinge Folk en bestemt Mening, men det er en fuldkommen Kendsgerning, at de fleste Mennesker ikke har nogen fast Mening om ret meget. Det centrale i Reklamen er at faa Folk til at synes et eller andet, og synes de først om en Vare, saa bruger de den, og gør det ikke af Tvang, men de er tværtimod glade ved den.

Det er dette, en Mand i Tyskland, der hedder Goebbels, forstaar at benytte i ganske forbavsende Grad. Han har gennem Propaganda faaet et Folk svejset sammen om en bestemt Indstilling, faaet dem til at synes noget, som de ellers ikke vilde synes.

I Produktionslivet planlægger man alting nøje i Forvejen, før man begynder en ny Produktion. Det undlader man ofte i Reklamen, og det er en stor Fejl. Nu er det ofte saadan, at det er Annonceagenten, der bestemmer Tidspunkt og Omfang for Reklamen ved at komme med Tilbud, som den handlende tager imod. Derved bliver Reklamen ofte noget meget tilfældigt, medens det skulde være nøje udarbejdet paa Forhaand. Naturligvis skal Annonceagenterne forelægge Annonceforslag, give Tilbud o. s. v., men Reklamen er ikke noget, man skal lade sig sælge, men noget man køber.

Det er en Kendsgerning, at Forretningsmanden, der forstaar at sælge en Vare, sjældent forstaar at reklamere for den. Der er den kæmpemæssige Forskel, at Sælgeren bag Disken skal være Psykolog og behandle hver enkelt Kunde individuelt. Men i Reklame skal man arbejde generelt, man skal tale til det, der er fælles for de flest mulige, og alt det, der ikke gaar lige ind i Gennemsnittet, skal væk. Manden bag Disken, der kender Varen og dens Kvalitet, kan maaske paa Tomandshaand med Kunden overbevise ham derom. I Reklamen vil han gerne lægge Vægt paa det, der særlig interesserer ham som Fagmand, men det vil sjælden interessere Køberne, som er langt mere overfladiske. Man maa gøre sig klar over, hvad der er det centrale i det, Publikum forlanger, og det kan Reklamemanden, der vel ikke kender Varen som Fagmanden, men til Gengæld kender Publikums Mentalitet langt bedre, gøre og saaledes langt bedre sælge Varen end Fagmanden. Reklamen skal være økonomisk, teknisk rigtig og psykologisk tilrettelagt, saa den kan gaa i Publikum.

De vigtigste Egenskaber ved Reklame er, at Reklamen skal kunne ses, den skal give et Indtryk, den skal skabe Interesse, og den skal føre til et Salg. Disse Egenskaber skal alle Reklamer, der skal give Resultat, have. 50 pCt. af al Reklame spildes, fordi den ikke ses. Mange Forretningsfolk har det Indtryk, at der skal det mest mulige med i Annoncerne. Det samme gælder Vindues-Udstillingerne, hvor mange tror, at det gælder om at samle de flest mulige Ting. Det er ganske forkert. Forelægger man f. Eks. for en Kunde 8 ganske udmærkede og omtrent lige gode Tilbud, vil Resultatet gerne blive, at han intet af dem tager. Man skal samle sig om ganske enkelte Ting. Reklamen skal i Annoncerne som i Udstillingsvinduerne være saaledes, at den fanges i Farten, at den skaber et Indtryk. Reklamen skal skabe Interesse. Den skal være saaledes, at man faar Interesse for Varen og Virksomheden, saa man husker den, selv om man ikke har Brug for den i Øjeblikket. Desværre er det ofte saadan i Reklamer, at det er de samme Ord, der bestandig anvendes: billige Tilbud, prima Varer o. s. v., den Slags Ord, der er saa slidte, at ingen lægger Mærke til dem. Ser man f. Eks. en Række Annoncer om Hoteller og Badepensionater, staar der næsten det samme i dem alle sammen: Smuk Beliggenhed, udmærket Madsted, gode Senge, nær til Skov og Strand og saa tilsidst: ny Vært. Der er ingen, der hefter sig ved Annoncer af den Art, de lader én fuldkommen ligegyldig.

Reklamen skal lede til Salg, men man maa ikke overdrive det med at fange Opmærksomheden. Det skal ikke være Reklame med f. Eks. saa overdrevent billige Tilbud, at ingen tror paa dem, det skræmmer let Folk fra den Virksomhed, der reklamerer paa den Maade. Reklamen skal skabe en gunstig Atmosfære om Forretningen eller Virksomheden. Faar Folk Lyst til at komme i en Forretning, er det let at sælge. Har de ikke Lyst til at komme der, hjælper det ikke, om Sælgerne er nok saa gode.

Der er to Maader at faa Publikum i Tale, den imperative og den suggestive Reklame. Den suggestive er Spørgsmaalet om at skabe Suggestion, indgive Publikum en Overbevisning, som hviler i deres Bevidsthed. i Reglen uden at de egentlig klargør sig den. Her gælder det om at gøre Reklamen saaledes, at den ikke kan modsiges — f. Eks.: Jamen Capstan er bedre —. Det er denne suggestive Metode, Goebbels og Hitler bruger i Tyskland. Deres store Taler er opbygget af de fladeste og almindeligste Ord, men de bliver holdt med et Temperament og en Færdighed, der river Folk med.

Den overbevisende Maade er at argumentere om en Vare og søge at overbevise Folk om, at det er rigtigt. Det er den amerikanske Metode, men den er næppe meget anvendelig herhjemme, hvor Publikum er helt anderledes indstillet. Reklamen skal først og fremmest være psykologisk. Man skal kende Publikums Mentalitet og vide, hvorledes den enkette Køberkreds er.

Annoncen maa være et Led i den almindelige Forretningsgang. Men saaledes er det sjælden, man sælger efter det 19. Aarhundredes Metoder, medens Produktionen er langt længere fremme, den er løbet fra Salget. Tidligere var det saaledes, at Forretningsmanden var Publikums Indkøbschef, han vidste, hvad Publikum vilde have, og gjorde sine Indkøb derefter. Nu er han blevet Produktionens Salgschef og skal sørge for at faa afsat det, Produktionen frembringer, til Publikum og overbevise dem om, at det er den Vare, de skal have.

Forretningsmanden skal nu langt mere være Sælger, end han skulde tidligere, og dertil hører Reklamen som noget uundværligt. Gennemførsel af Massesalg af den Produktion, vi har, er Forudsætningen for, at vi kan komme ud af Produktionskrisen. Man maa have et til Masseproduktionen svarende Massesalg, og den Opgave er det, den nuværende Generation skal løse.

## FRA DEN ØVRIGE VERDEN

**Bladforbud i Saaromraadet.**

Folkeafstemningen i Saar, som skal foregaa i Januar 1935, kaster allerede sine mørke Skygger over Landet. Der staar i Øjeblikket to Partier skarpt overfor hinanden: Frihedspartiet, der har samlet alle Antifascister under sine Faner, og det tyske Parti, der omfatter de fascistiske Kredse af Befolkningen.

Den Terror, det tyske Parti udøver overfor anderledestænkende, antager Former, der efterhaanden har

TRYKKERAFDELINGEN

## Ekstraordinær Generalforsamling

Fredag den 12. Oktober Kl. 8

i Rømersgade 22 (lille Sal).

Dagsorden: Forslag om at gøre Bladet »Trykkeren« til obligatorisk Medlemsblad.

*Styrelsen.*

## Pladstilbud.

I Henhold til Anvisningskontorets Regulativ, Punkt 7, gøres opmærksom paa, at ingen maa slutte bindende Aftaler om Pladstilbud, før Henvendelse er sket til Lokalkassereren i den paagældende By eller i København til Anvisningskontorets Bestyrer. Undladelse heraf medfører Karantæne.

tilspidset Situationen til det yderste. Det viser sig her, som i alle Lande, at det særlig er de *grafiske Fag*, der lider under disse Vilkaar. Vore Kolleger bliver chikaneret paa deres Arbejdspladser paa Grund af deres »Sindelag«, og saa skal de oven i Købet bære de økonomiske Byrder, der følger af de forskellige Bladforbud. I Følge paalidelig Kilde var der for nylig af Regeringskommissionen udstedt Forbud mod 26 af det tyske Partis Dagblade. Men tro ikke, at Bladudgiverne frivilligt paatog sig de økonomiske Byrder, der fulgte med et Bladforbud, nej — man forsøgte med alle Midler at skubbe Byrden over paa Arbejderne. Disse Forsøg er det, takket være Personalernes Sammenhold, lykkedes at afværge i de fleste Virksomheder. Gentagne Gange har Organisationen i Klager til Regeringskommissionen paapeget det urimelige i, at den i Bladforbudet ganske uskyldige Arbejder skal bære hele den økonomiske Byrde, der følger med et saadant Forbud.

Udsigterne for den nærmeste Fremtid i Saar peger henimod flere Bladforbud og Bladforbud af længere Varighed paa Grund af det tyske Partis uansvarlige Ophidselseskampagne. Arbejderne i de grafiske Fag er imidlertid fast besluttet paa ikke under nogen Omstændigheder at finde sig i Chikanerier, og ej heller at paatage sig de økonomiske Byrder, man søger væltet over paa dem. En Typograf skulde saaledes ikke alene sætte og trykke de Artikler, der bekæmper Arbejderstanden — og dermed hans egen Sag — men han skulde altsaa ogsaa som Tak miste sin Løn derfor.

Arbejderne i de grafiske Fag har drøftet Situationen paa flere stærkt besøgte Møder og har givet Ledelsen Fuldmagt til med alle Midler at faa en Ende paa disse uværdige Tilstande. Da der ikke kan ventes nogen Hjælp fra Lovgivningsmyndighedernes Side, kan det kun ske ved egen Hjælp, det vil sige, at hele Organisationens Styrke maa sættes ind for at skaffe Udvej.

### De nye Magthavere i Østrig

synes at have lidt et afgørende Nederlag i deres Forsøg paa at trænge ind paa det fagforeningsmæssige Omraade.

Der foreligger nu officielle Opgørelser over Medlemstallet i det af Staten oprettede Enheds-Fagforbund, der viser, at dette Forbund, til Trods for den fortvivlede Propaganda, der er udfoldet, og til Trods for den Terror, der er udøvet overfor Arbejdere og Funktionærer, kun tæller 132,869 Medlemmer. De frie Fagforbund tæller 560,000 Medlemmer, de kristelige Forbund 109,000 og endvidere er der 65,000 andre fagorganiserede. En Optælling i Februar 1934, omfattende hele Østrig, gav til Resultat, at kun 19,4 pCt. af samtlige 734,000 fagorganiserede tilhørte den statskontrollerede, fascistiske Enhedsorganisation.

Af de 132,869 Medlemmer er kun 59,357 i Arbejde, medens Resten, 73,512, er arbejdsløse. Den fascistiske Organisations Medlemmer er altsaa hovedsagelig rekrutteret fra de arbejdsløses Hær, og de paagældende har kun indmeldt sig for at sikre sig Understøttelse, og nogle maaske ogsaa med falske Forhaabninger om derved at faa Adgang til Arbejde.

De frie Fagorganisationers Medlemmer har udvist en beundringsværdig Troskab overfor deres Organisation, thi ifølge Enhedsorganisationens egne Opgivelser stammer kun 70,000 af dens Medlemmer fra de frie Organisationer. Trods den haardeste Terror er altsaa kun een Ottendedel af de opløste frie Fagforeningers Medlemmer indtraadt i Enhedsorganisationen, medens syv Ottendele har taget Afstand fra den fascistiske Svindel.

De østrigske Arbejdere og Funktionærer har trods Februar-Nederlaget bevaret deres socialistiske Sindelag; de staar stadig stejlt afvisende overfor den østrigske Fascisme, og ethvert Forsøg paa at tvinge dem ind under Fascismens Aag er mislykket.

### 40 Timers Ugen med Lønkompensation.

Behandlingen af Arbejdstidsspørgsmaalet paa den britiske Fagforeningskongres i Weimouth var — internationalt set — af ganske særlig Betydning, da det navnlig maa tilskrives den britiske Regerings Holdning, at Konventionen om 40 Timers Ugen blev forkastet paa dette Aars internationale Arbejdskonference. Kongressen har da heller ikke i den til dette Punkt vedtagne Resolution undladt at »protestere mod den britiske Regerings Holdning og Politik med Hensyn til Konventionen om Forkortelse af Arbejdstiden«, samt paalægge Generalraadet at »anvende alle Midler for at foranledige den engelske Regering — og gennem den internationale faglige Central og det internationale Arbejdsbureau — Regeringerne i de andre Lande til at tiltræde 40 Timers Konventionen med Lønkompensation«. Samtidig tog Kongressen bestemt Stilling mod Overarbejds-Uvæsenet.

I Diskussionen paaviste forskellige Talere den ubetingede Nødvendighed af en kortere Arbejdstid. Af særlig Interesse er den videnskabeligt dokumenterede Meddelelse, at Produktionskapaciteten siden Indførelse af Maskinerne og de mekaniske Kraftkilder er steget med ikke mindre end 4000 pCt. I Kulindustrien er den enkelte Arbejders Arbejdspræstation steget med 50 pCt., samtidig med, at hans Løn er sunken med 50 pCt.

## ET LIV UDEN FRIHED —

Paa det internationale Jern- og Metalarbejderforbunds Kongres i London i forrige Maaned drøftedes navnlig Spørgsmaalet om Arbejdstidsforkortelse og Fascismen. Angaaende det første Punkt udtalte Kongressen sig for Indførelsen af 40 Timers Ugen: »Da den nuværende Krise ikke kan løses uden en dybtgaaende Forandring af de almindelige Produktionsbetingelser, fordrer Kongressen til Lindring af Arbejdsløsheden i første Linie Nedsættelse af den ugentlige Arbejdstid til 40 Timer, hvorved der bør tilstræbes den samme Løn som for 48 Timer. Denne Foranstaltning skal muliggøre Genbeskæftigelsen af et Antal arbejdsløse og til en vis Grad bidrage til at sætte Produktionen i Gang.«

I sit Foredrag om dette Spørgsmaal udtalte Sekretær *Ilg* bl. a.: »Regner vi med det samlede Antal arbejdsløse og Korttidsarbejdere, viser det sig, *at Arbejdstiden burde forkortes til mindst 30 Timer* for blot nogenlunde at kunne formindske Arbejdsløsheden.

Trods dette bekæmper de fleste Arbejdsgiverorganisationer i alle Lande paa kortsynet Maade Kravet om Forkortelse af Arbejdstiden, hvorved de særlig henviser til, at dette vilde medføre en betydelig Stigning i Produktionsomkostningerne. De gennemførte Lønundersøgelser har vist, at den gennemsnitlige Lønandel i Maskinindustrien udgør 20—25 pCt., i Jernindustrien 10—12 pCt., saaledes at Lønnen ingenlunde spiller en saa fremragende Rolle i de samlede Produktionsomkostninger, som man gerne ynder at fremstille det«.

I Beretningen angaaende Spørgsmaalet om Krig og Fascisme slog Sekretær Ilg fast, at Frihedens Forsvar overalt i Øjeblikket staar i Forgrunden: »Uden et vist Maal af Frihed er Arbejderbevægelsen og det af denne tilstræbte Maal samt en kulturel Højnelse utænkelig. Det forekommer os, *at et Liv uden politisk, økonomisk og aandelig Frihed maa være meningsløs for et kulturelt udviklet Menneske.*«

---

## PAA STUDIEREJSE I NORGE OG SVERIGE

II

*Oslo, i Juli.*

En god Time bruger Toget om at tilbagelægge de ca. 70 km fra Göteborg til Trollhättan, der har nogen Lighed med en af vore smaa Stationsbyer. Efter en Spadseretur paa en halv Times Tid naar man ud til Kraftværket, dette Kæmpeværk, der opsamler de Masser af Hestekræfter, som fordeles ud over Landet til Gavn for Menneskeden, og som vi efter Sigende ogsaa faar en Part af derhjemme. De mægtige Vandfald kan paa visse Tider være helt udtørrede, fortalte man mig, og flere Steder kunde Faldene ogsaa godt se ud til, at det var længe siden, Vandet havde fosset dèr. Kraftværket ligger lavt, omgivet af Fjæld og Skov. Over en Bro — ophængt i et Par Kabler — kommer man over Søen, hvor Vandet fra Turbinerne inde i Kraftværket buldrer ud. Jeg maatte naturligvis ogsaa over denne Bro for at se Naturen fra den Side — og hvilken prægtig Udsigt fra Broen. Dybt nede det brusende Vand, højt oppe ragede Fjeldtoppen til Vejrs og midt imellem paa denne skrøbelige Bro stod jeg og følte mig saa lille overfor dette Naturens Værk.

Paa den anden Side af Broen fandt jeg en Sti op ad Fjældet — den maatte jeg naturligvis følge. Stien blev mere og mere stejl, jo højere man kom op; hist og her var sat et skrøbeligt Rækværk, men jeg skulde nok vogte mig for at komme hen til det; jeg holdt mig op til Fjældvæggen, der er mere solid. Flere Gange maatte jeg stoppe op — dels for at nyde Udsynet og dels for at samle Kræfter, saa jeg kunde naa Toppen. Endelig naaede jeg op og fandt til min store Glæde et lille Traktørsted med »Läskedrycke« samt en glimrende Udsigt. Her oppe i den rene, friske Luft kunde man rigtigt faa fyldt sine støvede Lunger. Ved at gaa ind igennem Skoven fandt jeg ned til en Landevej, der gik ind mod Byen, som jeg efter en rask Spadseretur naaede for at tage videre med Oslo-Ekspressen. Det var en anstrengende Tur — men vidunderlig.

— — —

En Kollega, der havde prøvet Turen før til Oslo, havde anbefalet mig, at opholde mig i *venstre* Side af Kupéen — det var i den Side, »det hele foregik«. Og det er rigtigt. Skal man se noget, kan det kun ske fra det venstre Kupévindue. Paa lange Strækninger løber Toget paa Fjældsiden, og man har det fossende Vand dybt nede. Ved en Station saa jeg, at vi var 204 m over Havet, ved den næste var vi kun 6 m over Vandfladen. Op og ned gaar det, gennem en Masse Tunneler, vildt og barsk Landskab veksler med Vand — Vand og atter Vand. Saa nærmer vi os den norske Grænse, men forinden kommer Tolder og Statspoliti. »Har De nogen toldpligtige Sager?« Op med Laaget paa Kufferten, et Kig paa Indholdet, og Kufferten mærkes med Kridt. Saa er det Politiets Tur. Passet stemples. Det hele gaar let og smertefrit. — Efter at have passeret Grænsen, bliver Landskabet mere lig vort — et rigtigt sjællandsk Billede. Senere kører man mange Mil langs Oslo Fjord. Vandet er til Tider ved at naa Skinnerne. Og endelig — efter at have kørt i 5 Timer — naar man Oslo.

— — —

»Du skal blot staa med Maskinsætter-Bladet i Haanden, saa skal jeg nok finde dig«, havde Kollega Ottersen i Oslo skrevet til mig. Vi kendte nemlig ikke hinanden, havde blot korresponderet sammen. Og han og flere andre norske Kolleger fandt mig, bl. a. Forbundsformanden, Hindahl. Disse Kolleger skylder jeg Tak for Dagene her i Oslo. Dagen efter min Ankomst besøgte jeg Bladene »Tidens Tegn« og »Aftenposten«. Begge Trykkerier lider af Pladsmangel, men staar overfor Udvidelse. Jeg fik at se, hvad der var af Interesse for mig, takket være mine Introduktionsskrivelser, og jeg vil samle mine Erfaringer i et Foredrag, naar jeg kommer hjem.

I »Folkets Hus« ligger Arbejdernes Trykkeri, som for kort Tid siden blev hærget af en Ildebrand. Med Hindahl som Fører har jeg beset Lokalerne i »Folkets Hus«, der var smukt udstyret, og jeg maa indrømme, at vore »Bygninger« hjemme ikke kan staa Maal med denne, og saa er man endda ved at bygge et nyt Hus, der bliver paa mange Etager. Ogsaa her i Oslo bygger man højt, men Husene hviler jo paa Klippegrund, saa

TRYKKERAFDELINGEN

Lørdag den 27. Oktober Kl. 8

Gaasegilde

i Forsamlingsbygningen
paa Enghavevej (Den blaa Sal)

OPTRÆDEN af Tryllekunstneren EDELING og Visesangeren WILLY NIELSEN

BILLETTER à 5 KR. faas hos Lundin. Benyt de udsendte Brevkort. STYRELSEN

der er ingen Udsigt til, at Grunden synker foreløbig. Fra »Eckersberg«, en Restaurant, der ligger et godt Stykke oppe paa Fjeldet, har man en herlig Udsigt over Oslo By og Havn, ja et langt Stykke op ad Fjorden. I Morges var jeg en Tur paa Akerhus, den gamle Fæstning. Jeg undrede mig over Vagten dèr — det var Garden — den var i en sort Uniform og mindede paa Frastand om vore Skorstensfejere. Derfra gik jeg til Havnen, hvor en Damper netop var ved at gaa. Jeg spurgte Styrmanden, der stod ved Landgangen, hvor de sejlede hen. Han nævnede en Del Anløbspladser ned ad Fjorden, og da jeg fik at vide, at Baaden var tilbage i Løbet af 4—5 Timer og at jeg kunde faa Frokost om Bord, tog jeg ikke i Betænkning at prøve den Tur. Det var en smuk Tur. Morsomt var det at se de store Sten, der laa som Smaaøer i Vandet, hvorpaa var lagt et lille Sommerhus, hvis Ejer her tilbragte en herlig Ferie. Badelivet florerer rigtigt her i Fjorden og Lejrlivet drives flittigt. Efter at Damperen havde afleveret sin Fragt ved de forskellige Anløbsbroer, satte den atter Stævnen mod Oslo, som den naaede et godt Stykke op paa Eftermiddagen. *S. V. Rasmussen.*

## HØJSKOLEN I NÆRUM

Kun 18 km fra København, i en af de skønneste Egne i Nordsjælland, som man har døbt »Det danske Schweitz«, ligger den sociale Højskole, tæt ved Dyrehaven, kun $3^1/_2$ km fra Øresund i ideelle landlige Omgivelser.

Højskolen er oprettet med det Formaal at bringe social Oplysning til Ungdommen i By og paa Land, og henvender sig navnlig til den arbejdsløse Ungdom i den Hensigt at bevare Initiativ og Arbejdsevne saaledes, at de atter kan træde ind i samfundsnyttigt Arbejde.

Skolen kan optage ca. 100 Elever, og bestaar af 2 store Bygninger samt en rummelig Gymnastiksal. Til Skolen hører foruden $7^1/_2$ Td. Land med stor Have, Sportsplads til saavel Fodbold som fri Idræt. I Elevbygningen er der Centralvarme samt Styrtebade. Der er velindrettede Dagligstuer med Radio, Læseværelser og Haandbibliotek.

Lørdag den 3. November 1934 begynder en 5 Maaneders Vinterskole for unge Mænd. Vinterskolens Undervisning vil bl. a. omfatte: Dansk, Regning, Skrivning, Gymnastik, Bogholderi (Foreningsregnskab), Samfundslære, Kulturhistorie, Erhvervsgeografi, Fagforeningskundskab, Kooperation, Sundhedslære (Samaritergerning), Tysk, Engelsk samt Fagtegning etc. for Haandværkere. Foruden den almindelige Undervisning i Dansk, Regning o. s. v. vil Undervisningen foregaa i sammenhængende Foredragsrækker, Studiekreds- og Gruppearbejde, hovedsagelig baseret paa selvstændigt Arbejde. Endvidere bliver der Konversationstimer i Sprog med indfødte Lærere. Skolens Lærerstab er følgende:

Dr. phil. Hans Winkler, Skolens Forstander. Cand. polit. Niels Lindberg. Cand. mag. Harald Engberg. Cand. mag. C. E. Larsen. J. Horace Turnbull, Wolsey Hall, Oxford. Kommunelærer Otto V. Nielsen. Lærer Thomas Christensen. Lærer Olaf Christensen. Frk. E. Thomsen, Faglærerinde. Chris Møller, Fircroft, Skolens Inspektør.

Betalingen er 90 Kr. pr. Maaned. — Skolen er anerkendt af Arbejdsdirektoratet, saaledes at der af Arbejdsløshedsfonden kan ydes den vedtægtsmæssige Understøttelse til arbejdsløse, der ansøger herom. Skema til Ansøgning om Understøttelse faas paa Forbundskontoret.

## FORETAGET KASSEEFTERSYN

Vi foretog Dags Dato et uanmeldt Kasseeftersyn hos Kassereren for den københavnske Afdeling, Hr. O. A. Lundin, og samtidig hos Hovedkassereren for Dansk Typograf-Forbund og Bogtrykfagets Arbejdsløshedskasse, Hr. Karl Sørensen. — Hr. O. A. Lundins Beholdning var Kr. 217.983,65, som fordeler sig saaledes:

| | | |
|---|---|---|
| Obligationer og Aktier | Kr. | 104.817,00 |
| Sparekassen | - | 110.611,26 |
| Kassebilag | - | 842,25 |
| Kontant Beholdning | - | 1.713,11 |
| Ialt | Kr. | 217.983,65 |

og hos Hr. Karl Sørensen var Beholdningen . Kr. 2.373.744,27 som fordeler sig paa følgende Maade:

| | | | |
|---|---|---|---|
| Arbejdsløshedskassen: | | | |
| I Sparekassen | | - | 357.708,89 |
| Fortsættelseskassen | | - | 85.872,46 |
| De øvrige Kasser: | | | |
| Obligationer | 211.600,00 | | |
| Prioriteter | 234.828,75 | | |
| Aktier | 60.500,00 | | |
| Depositum (D. F. D. S.) | 500,00 | | |
| Sparekassen | 1.420.589,49 | | |
| Kassebilag | 881,26 | | |
| Kontant Beholdning | 1.263,42 | | |
| | | - | 1.930.162,92 |
| | | Ialt Kr. | 2.373.744,27 |

Alt var i Overensstemmelse med Bøger og Bilag; Sparekassebøger og Obligationer eftersete og Beholdningernes Tilstedeværelse konstateret.

København, den 2. Oktober 1934.

*Carl J. Christoffersen.* *N. M. Nielsen.*
*Niels Nielsen.* *Carl Schnoor.*

## LÆRLINGESPALTEN

**Københavns Lærlingeafdeling.**

Diskussionsmøde afholdes Lørdag den 13. Oktober Kl. 20 i Ungdomshjemmet, Nørrebrogade 148. Viggo Jans vil indlede om Emnet: »Fagbevægelsen i Fremtiden«.

— — —

Til Efteraarsfesten kan Billetter nu købes hos Styrelsen og paa Kontoret, Vestergade 5. Billetterne koster 1 Kr. og gælder for en Herre med Dame. Filmen »Sct. Petersborgs sidste Dage« forevises og derefter vil der blive Bal til Kl. 2. Skueplads bliver Weinolds Etablissement, Nørrevold 23.

Tag Pigen med til dette Arrangement. *Styrelsen.*

## SMAAT FRA NÆR OG FJERN

**Dødsfald.** I en Alder af 67 Aar er *Juul Sørensen* afgaaet ved Døden af en Hjertelidelse. De sidste 30 Aar arbejdede han i »Politiken«, hvor han omtrent hele denne lange Aarrække var Ombryder af »Ekstrabladet«. Juul Sørensen, der var afholdt af alle, han kom i Berøring med, for sit varme Hjerte og sin retskafne Karakter, har i Aarenes Løb beklædt en Række Tillidshverv inden for Personalet, Typografernes Syge-Hjælpekasse, Enkekassen og Cykleklubben, blandt hvis Medstiftere Juul Sørensen for 40 Aar siden var. Begravelsen fandt Sted Torsdag paa Vestre Kirkegaard, hvor Afdelingens Fane sænkedes over Graven. — *g.*

**Bogoslav Jost,** mangeaarig Sekretær i det jugoslaviske Typograf-Forbund, er Mandag den 1. Oktober afgaaet ved Døden. Jost blev kun 53 Aar gammel.

**»Politiken«s 50 Aars Jubilæum** fejredes midt i Arbejdsdagens Travlhed. Hver enkelt af Personalet modtog ved sin Arbejdstids Begyndelse et pænt Gratiale og en Bronzeplaquette med Hørups Billede (ogsaa Reservefolkene og dem, der stod paa Opsigelse). Hele Dagen var der i Spisestuen dækket Smørrebrødsborde for de vekslende Spisehold. Om Eftermiddagen samledes Redaktørerne og Direktøren med Dagholdet og om Aftenen med Natholdet til et Glas Vin og en Cigar. Fra Medarbejderne og »Klubben Politiken« overraktes der »Politiken« et Spisestel fra Den kgl. Porcelænsfabrik.

50 Aars Jubilaren *Carl Firring,* der nu lægger op, fejredes baade af »Politiken« og Kollegerne. Fra »Politiken« modtog han et smukt Gratiale og fra »Klubben Politiken« et Radioapparat. Samtidig udnævntes Firring til Æresmedlem af »Klubben Politiken«. —*g.*

**25 Aars Svende-Jubilæum.** Fredag den 19. Oktober kan Maskinsætter *S. Glandrup,* »Fyns Tidende«, Odense, fejre 25 Aars Jubilæum som Svend. G. lærte Faget i »Fyns Tidende«s Bogtrykkeri, og efter at have arbejdet et Par Aar i København og foretaget en lille Udlandsrejse, vendte han for en Snes Aar siden atter tilbage til »Fyns Tidende«, hvor han siden har arbejdet. Glandrup har altid været stærkt interesseret i Organisationslivet. Han virkede for Oprettelsen af Odense Maskinsætterklub og var en Periode Formand for denne. Tillige er G. Tillidsmand for Personalet og Medlem af Lokalafdelingens Bestyrelse, hvor han med megen Interesse røgter sit Hverv, og der er ingen Tvivl om, at mange Kolleger paa Jubilæumsdagen — trods den lange Vej — vil møde til »Kur« paa hans lille Farm, Faaborgvej 48. *M.*

— Mandag den 1. Oktober kunde Haandsætterske *Laura Rühmecke* fejre 25 Aars Jubilæum som Typograf, idet hun er udlært i »Assens Amtsavis« 1909, hvor hendes Fader var daværende Redaktør Clausen. Lausse, som hun daglig kaldtes, var en god Arbejdskammerat; hun var her i Afdelingen de første fem Aar efter Udlæringen, siden har hun arbejdet i Skagen, Korsør og Nakskov. — I 1915 tog Lausse Navneforandring, idet hun blev gift med Typograf Rühmecke, men i 1919 døde Rühmecke og Fru Rühmecke tog atter tilbage til sin Fødeby, Assens, hvor hun fik Plads paa »Assens Amts Dagblad«. Her har hun været indtil for et Aar siden, da hun traadte ind i de arbejdsløses Rækker.

**Folke-Universitets-Foreningen.** Efteraarssemestret 1934: *3 Foredragsrækker:*

I. *»De sidste Aars økonomiske Udvikling i Danmark«,* 4 Forelæsninger med Spørgetime, af Docent ved Aarhus Universitet, Dr. phil. *Albert Olsen Tirsdag d. 23. Oktober* og følgende 3 Tirsdage.

II. *»Moderne Arkitektur (med særlig Henblik paa Danmark)«,* 6 Forelæsninger med Lysbilleder og Spørgetime, af Lektor ved Kunstakademiet, Arkitekt *Steen Eiler Rasmussen, Onsdag den 24. Oktober* samt *Onsdagene d. 31. Oktober 7., 14., 28. November* og *5. December.*

III. *»Den københavnske Folkeskole«,* 6 Forelæsninger med Spørgetime:

1. Skoleinspektør *Hans Kyrre: »Den københavnske Folkeskoles historiske Udvikling«, Torsdag den 25. Oktober,*
2. Kontorchef *Vald. Olsen: »Lovgivningen om den københavnske Folkeskole«, Torsdag d. 1. November.*
3. Viceskoleinspektør *Th. Nørlyng: »Den eksamensfri Mellemskole«, Torsdag d. 8. November.*
4. Skolekonsulent *F. C. Kaalund-Jørgensen: Skolebogskommissionens Betænkning«, Torsdag d. 15. November,*
5. Kommunelærerinde, mag. art. *S. M. Rifbjerg: »Moderne pædagogiske Synspunkter«, Torsdag d. 22. November,*
6. Skoleinspektør *Thorkild Jensen: »Skolen og Befolkningen«, Torsdag d. 29. November.*

Alle Forelæsningerne afholdes *Kl. 8¼ pr.—10 Aften i Universitetsannexet Auditorium B., Studiestræde 6 o. G.*

Medlemmer af vort Forbunds Københavns-Afdeling kan i begrænset Antal erholde Frikort til en eller to Rækker af ovenstaaende Foredrag ved Henvendelse paa Kontoret.

**Typografernes Sangforening** har i Aften Sangøvelse hos Dirigenten (paa Grund af Lokalernes Istandgørelse). Se Annoncen.

**To smaa interessante Pjecer** er udkommet paa Forlaget »Fremad«. Den ene er *Johs. Sperlings:* »Hvorhen Amerika?«, der giver et interessant Billede af Forholdene i Øjeblikkets Amerika med det spændende Spørgsmaal: Bliver det Fascisme eller Socialisme? Pjecen koster kun 25 Øre. Den anden er *Karl Erlichs:* »Fra Ebert til Hitler«, der ligesom i en Nøddeskal giver hele Udviklingen af dette for Tyskland, ja hele Verden saa betydningsfulde Tidsafsnit. Pris 75 Øre.

## FAGTEKNISK SAMVIRKE

**2. Kreds.**

Søndag den 21. Oktober afholdes Efteraarsudstilling af Tryksager i Slagelse, hvor vi haaber at se mange Grupper repræsenteret. Nærmere i næste »Typ.-Tid.«.

**3. Kreds.**

Med Deltagelse af 35 Medl. aflagde Grupperne Odense og Nyborg den 15. og 16. September et Besøg i København. Lørdag Nat i Det Berlingske Hus, hvor vi under Hr. Ingeniør

Lauritzens Førerskab tilbragte et Par interessante Timer, som sluttede med, at Firmaet inviterede paa Kaffe og Øl. Søndag samledes man til Besøg hos Sadolin og Holmblad, hvor Hr. Dir. Pontoppidan bød velkommen og overlod os til d'Hrr. Ingeniører Meincke Nielsen og Dr. Kies, som ved Foredrag og Gennemgang af Fabrikens forskellige Afdelinger, gjorde dette Besøg virkeligt udbytterigt. Efter Rundgangen befordredes Deltagerne i Biler til Palace-Hotellet, hvor Firmaet Sadolin & Holmblad var Vært ved en splendid Frokost. *kk.*

## DANSK TYPOGRAF-FORBUND
### BOGTRYKFAGETS ARBEJDSLØSHEDSKASSE
### VESTERGADE 5, 1. SAL, KØBENHAVN K.

**Kontorerne**

er aabne for Ind- og Udbetaling fra 1—3, *Lørdag 11—1.* samt *Fredag* og *Mandag Aften Kl.* 5—6½. Telefon 4331.

**Formanden**

træffes som Regel til samme Tider. Telefon 13,331.

**Anvisningskontoret**

Telefon 4331. Før Kl. 9 Form. og efter 6 Aften gennem Ryvang 1683. Telegramadr.: Typforbundet, København.

**Kvindeafdelingens Formand,**

Fru Alfrida Andersen, træffes indtil videre første Mandag i hver Maaned Kl. 5—6 paa Kontoret, Vestergade 5.

### FORENINGSMEDDELELSER

**Kvittering for modtagne Juli Kvartals Regnskaber.**

8. Oktober: Sønderborg pr. Bl. 250,00, Korsør pr. Bl. 211,55, Køge 1100,00; 9. Oktober: Faaborg 250,00, Grenaa pr. Bl. 125,45, Maribo 406,40, Skive pr. Bl. 322,45, Kt. 1000,00, ialt 1322,45.

København, den 9. Oktober 1934. *Forretningsudvalget.*

**Tilskud fra Hovedkassen**

er efter lovformelig Begæring tilsendt følgende Afdelinger:

3. Oktober: Aarhus 1000,00; 4. Oktober: Nyborg 400,00, Struer 400,00; 8. Oktober: Sønderborg i St. f. Juli Kv. Oversk. 250,00, Korsør i St. f. Juli Kv. Oversk. 211,55; 9. Oktober: Grenaa i St. f. Juli Kv. Oversk. 125,25, Skive i St. f. en Del af Juli Kv. Oversk. 322,45.

København, den 9. Oktober 1934. *Forretningsudvalget.*

**Nye Medlemmer.**

København: Sætter Orla Kragh-Jensen, udl. 1. 10. 34 i Missionstr. (arb. s. St.), Sætter Hermann Erbstein, udl. 1. 10. 34 hos S. L. Møller (arb. s. St.), Sætter Kaj Robert Bjerggaard Jensen, udl. 5. 10. 34 hos R. Steenbeck (arb. s. St.), Trykker Aage Petersen, udl. 21. 9. 34 i Nord. Bogtr. (arb. s. St.).

Aalborg: Sætter Erik Jacobsen, udl. 1. 10. 34 i Reklametr. Grenaa: Sætter Aage Nielsen, udl. 1. 10. 34 i Grenaa Folketidende. Hillerød: Sætter Willi Skovgaard Jacobsen, udl. 1. 10. 34 hos Bogtr. Pallesen. Odense: Sætter Svend Koksbang, udl. 5. 10. 34 i Andelsbogtr. Randers: Sætter Knud Randrup, udl. 1. 10. 34 hos N. K. Nielsen. Struer: Sætter Poul Henning Hansen, udl. 1. 10. 34 hos M. Christensen.

**Tiltraadte.**

København: 7833 Viggo Hansen fra Rejse (arbl.), 2693 Wilfred Mortensen fra Skibsværftsarb. (arbl.), 1095 Alfredo Taglioni fra Rejse (arbl.), 4959 Marie Petersen fra Viborg (arbl.), 6199 Ch. Petersen fra Rejse (arbl.).

Aarhus: 2969 N. L. Chr. Damgaard (arbl.), 3938 Johannes Petersen (arbl.). Esbjerg: 7665 Tage Holtsø (arbl.). Haderslev: 6713 Hans Kjær (arbl.), 7838 Chr. Løhndorff (arbl.). Hillerød: 3675 Adolf Larsen, 7395 Wald. Petersen, 7135 Henry Andersen, 7224 Th. Nielsen, 3357 Frede Hansen, 4165 Emil Køldal og 558 Oskar Eddy (alle i Pl. Soc.-Dem.). Holstebro: 7217 E. Warberg Rasmussen (S. Sørensen).

**Fratraadte.**

København: 4959 Marie Petersen til Bogbinderne, 163 Hans Sørensen til Bogbinderne, 3828 Jacob Sørensen til Fabriksarb., 7905 Arne Christensen paa Rejse, 558 Oskar Eddy til Hillerød i Pl., 864 Carl Hermanns paa Rejse, 3938 J. Pedersen paa Rejse, 7605 Karl Christensen til Aalborg.

Aarhus: 6243 S. Wissing Rasmussen paa Rejse. Grenaa: 7646 Aksel H. Hansen (overfl. til Handels- og Kontormedhj.). Haderslev: 7838 Chr. Løhndorff til Berlin (paa Skole), 6713 Hans Kjær til Kbhvn. (arbl.), 7920 Svend E. Thomsen til Holstebro, 7107 Helge Viggo Gundel til Kbhvn. (arbl.). Kolding: 7928 Ejner Topholm paa Rejse. Odense: 7217 E. Warberg Rasmussen til Holstebro i Pl., 3731 Aage Linde Nielsen til Frederikshavn (arbl.), 3973 Børge Christensen til Frederikshavn (arbl.). Rudkøbing: 6199 Ch. Petersen til Kbhvn. (arbl.). Vejle: 6029 Albert Haagensen paa Rejse. Viborg: 3540 H. Sørensen til Randers, 7598 J. Nielsen til Randers.

**Udmeldt.**

Kolding: 6006 N. Th. Rasmussen (fratraadt Faget).

**Annulleret Udslettelse.**

København: 1824 Trykker Charles Andersen (Anton M. Jensen).

**Døde.**

København: 9 A. Juul Sørensen (Politiken), 1108 Jensens Hustru, Inger.

## KLUB-ANNONCER

**TYPOGRAFERNES SANGFORENING**

*I Aften Kl. 8:* Sandorffs Musikkonservatorium, Duevej 103.

*Fredag den 19. Kl. 8:* Nørresøgade 27 A.

**TRYKKERIARBEJDERNES KLUB**

afholder ordinær Generalforsamling Fredag den 19. Oktober Kl. 8 i Café »Standseren«, Nørre Farimagsgade 76.

Dagsorden:

1. Protokollen, 2. Beretning, 3. Valg af Bestyrelse, 4. Eventuelt. *Styrelsen.*

## ANNONCER

**Trykker søger Plads.**

Dygtig, alsidig og selvstændig arbejdende Illustrations- og Farvetrykker, som staar i fast Arbejde, ønsker Pladsforandring i København, nu eller senere, eventuelt som Faktor. Billet mrkt. »134« modtager Ekspeditionskontoret.

**Bogtrykkeri med Ugeblad,**

nær København, kan overtages paa rimelige Betingelser, grundet paa Indehaverens Sygdom. Billet mrkt. »135« indsendes til Ekspeditionskontoret snarest.

**E. L. SERVICE** Hurtig Udrykning Dag og Nat.
**ERIK LEVISON'S**
SPECIALVÆRKSTEDER FOR GRAFISKE MASKINER
TELF. CENTRAL 3018 - 5 Ledninger.
NATTELEFON NORA 6010.

## Messingstreger.

Ved Overgang til andet Billede sælges 3¼ kg Messingstreger 2 Punkt:

.....

sorterede fra Nonp. til 5 St.
samt 2¼ kg udelukkende 3 Staaende

.....

billigt. Billet mrkt. »133« modtager Ekspeditionskontoret.

**FAENZA** FREDERIKSBORGGADE 46
GODE IDEER TIL GAVER I SØLV, LÆDER O. M. A. BILLIGE PRISER
KOLLEGER 10 %.

**FRITZ MÜLLER**
*Grafisk Fagforretning • Landskronagade 61*
Skrift, Messinglinier, Blindmateriel
Alle tekniske Artikler for Faget, Maskinbaand, Værktøj
Repræsentant for: Danske Farve- og Lakfabriker
Telf. Centr. 10291

A/S **F. L. BIE** Valdemarsgade 14 København V.
TELEFONER: CENTR. 6518, 6519 & 8062
Samtlige Maskiner og Artikler for **Bogtrykkerier, Bogbinderier, Litho-Etablissementer, Klichéfabrikker** og beslægtede Brancher.
**Kulante Betingelser - Stadigt stort Lager.**

TANDLÆGE EDV. MØLLER
KØBMAGERGADE 30 II
KONSULTATIONSTID 10-3½, 6-7 EFTM. TELEFON 8181

**ADOLPH WULFF**
fører alle Artikler for Bogtrykkere
MASKINER - SKRIFTER - FARVER
fra de bedste Fabrikker
*Valsemassefabrik og Valsestøberi*
*Brugte Maskiner haves altid paa Lager*
GOTHERSGADE 8 KJØBENHAVN K.
TELEFON CENTRAL 39 OG 5539

TANDLÆGE VIGGO JENSEN
KLAREBODERNE 2 II, HJ. AF KØBMAGERGADE 40
KONSULTATIONSTID FRA 10—7
ONSDAG OG LØRDAG FRA 10—3½
TELEFON 15868

**CONTRASOL-FARVER**
Drøjere
Renere
Ultra lysægte
Bedre
Intensive
Nye Farver
fra **DRUBIN**

Redaktør: FR. NIELSEN, Egøjevej 3, Køge. - Telefon 533.
Ekspeditør: KARL SØRENSEN, Vestergade 5, 1. Sal, København K.
Abonnement gennem Postkontorerne 1 Kr. 50 Øre Kvartalet.
Annoncer 35 Øre pr. Petitlinje (pladss. Medl. 25 Øre). 26 Gange og derover Rabat.

INDUSTRI-TRYKKERIET - BERNH. SCHMIDT - KØBENHAVN

# TYPOGRAF-TIDENDE

ORGAN FOR DE TYPOGRAFISKE ARBEJDERES INTERESSER

NUMER 42 KØBENHAVN DEN 19. OKTOBER 1934 61. AARGANG

## TJEKOSLOVAKISKE KOLLEGER

Efter Centralmagternes Sammenbrud i 1918 dannedes blandt de nye Stater ogsaa Tjekoslovakiet, omfattende det gamle Bøhmen, Mähren, Slovakien og Karpaterusland. Landet tæller godt 15 Millioner Indvaanere, hvoraf ca. 20 pCt. er tysktalende. Landet er, særlig i Bøhmen, stærkt industrielt. Det tjekoslovakiske Typograf-Forbund dannedes i 1922 ved en Sammenslutning af de Landsforeninger (Provinsomraader), der tidligere havde tilhørt det østrigske Forbund, men nu laa inden for den nye Statsdannelses Omraade. Forbundet tæller 9500 Medlemmer, alle faglærte Sættere eller Trykkere, idet saavel mandlige som kvindelige Hjælpearbejdere har deres egne Organisationer. Hovedforeningen i Prag dannedes allerede i 1862, og den bøhmiske Landsforening omfatter alene de 6500 af Forbundets Medlemmer — de tre andre Landsforeninger er: Mähren, Schlesien, Slovakiet. Typografien staar teknisk højt i dette Land, gennem hvilket alle europæiske Kulturstrømninger løber, placeret som det er i Europas Midte, og Landet har derfor ogsaa paa dette Omraade været under stærk Udvikling og Paavirkning. Organisatorisk staar ganske sikkert ogsaa Typograferne højst blandt Landets Arbejdere, og de har hidtil vidst at hævde sig lønmæssigt og paa anden Maade som førende Fag. Det synes ogsaa, som om Kollegerne arbejder fortrinligt sammen trods Race- og Sprogforskellen mellem Tjekere og Tyskere. Inden for de forskellige Landsforeninger hersker et vist Selvstyre, men alle fire Foreninger er dog opbygget efter samme Linjer. Arbejdstiden er lovfæstet 8 Timer daglig (Typografer Lørdag 7½ Time). 6 Dages lovfæstet Ferie. Lønnen er noget varierende Landet over, delt i 4 Lønklasser og i 3 Aldersklasser, men allerede efter 23 Aars Alderens Opnaaelse er man dog i højeste *Alders*klasse; de følgende Tal holder sig derfor til denne: 1. Lønklasse (Prag og en Del større Byer): Mindsteløn 333 tj. Kr. pr. Uge, 2. Lønklasse 319, 3. Lønklasse 296 og 4. Lønklasse 268 Kr. Disse Tal udgør dog Minimalløn, men skønt Principalerne ikke er slemme til at give personlige Tillæg, gives dog saadanne for mere kvalificerede Arbejdere, saa at man kan regne, at en Typograf i Prag (Hovedstaden) tjener ca. 350 tj. Kr. pr. Uge. I Købeværdi vil denne Sum formentlig svare til ca. 75 danske Kroner. Enkelte Brancher er dog sikret noget højere Løn.

Overarbejde betales med 50 pCt. Tillæg, Maskinsætternes Præstation er cirka som hos os, Lærlingeskalaen er for Typograferne ringere end vor.

Arbejdsløsheden er meget stor i Tjekoslovakiet, hos Typograferne ca. 35 pCt. Derfor har ogsaa den sidste Treaarsperiode kostet uhyre store Summer i Arbejdsløshedsunderstøttelse. Staten yder iøvrigt som hos os et vist Bidrag til denne Understøttelse. I Aaret 1928 havde Faget 44,700 understøttede Ledighedsdage, Tallet er steget Aar for Aar og var i 1933: 430,400 Dage! I 1928 betaltes i Understøttelse Kr. 1,172,000, i 1933 Kr. 11,152,000. Altsaa Tidobling. Det forstaas derfor, at Problemet Arbejdstidsforkortelse er aktuelt og nylig har været Genstand for Forhandling mellem Arbejdere og Arbejdsgivere i Faget, dog uden Resultat. Det synes nu, som om Arbejdsgiverne vil søge at udnytte Arbejdsløsheden til et omfattende Angreb paa Typografernes Levestandard, idet Bogtrykkerne har opsagt den gældende Tarif til Udløb den 31. December og fremsat Forslag til en ny Tarif, der paa alle Omraader vilde betyde Nedskæring.

Der var saaledes Stof nok for den *Kongres*, som i Dagene 28. September til 1. Oktober afholdtes i Prag. 46 Delegerede deltog foruden Hovedledelsen og Gæsterne. Antallet af Delegerede synes vel os noget lavt, men det er nu deres Repræsentationsskala. Som Gæster var mødt: *Hans Grundbacher*, Bern (Typograf-Internationalens Sekretær), *Pronstein*, Holland, *Bartell*, Luxemburg, *Niels Wessel*, Sverige, *Olav Hindahl*, Norge, *Sigv. Hellberg*, Danmark, *Wiesenberg* og *Hàlasz*, Ungarn, samt Repræsentanter for Landets andre grafiske Arbejderorganisationer og Landsorganisationen. Kongressen beskæftigede sig med Beretning, Regnskab, Lovændringer, Understøttelsesspørgsmaal, Blad- og Lærlingespørgsmaal, Arbejdstidsforkortelse og — Tarifen. Selv om det ser truende ud, var Kongressen dog fortrøstningsfuld i Troen paa at kunne i alt væsentligt tilbageslaa Angrebet paa Tarifen.

Kongressen arbejdede meget sagligt og i en udpræget kollegial og kammeratlig Omgangstone, som gjorde et særdeles godt Indtryk paa Gæsterne, Forhandlingerne førtes paa Tjekkisk og Tysk og tog derfor mere Tid end nødvendigt i et etsproget Land. Hele Ledelsen genvalgtes praktisk taget enstemmigt. Forsamlingen var i Besiddelse af fremragende Møde- og Organisationskultur.

I Formanden *Nemecek* har vore tjekiske Kolleger en fremragende Fører, men han bistaas fortræffeligt af en Række andre Kolleger, blandt hvilke vi nævner *Farka*, *Blazek* og *Neuman*.

Det store Fremmøde af Kolleger som Repræsentanter for fremmede Lande, bl. a. de nordiske, staar i Forbindelse med den alvorlige Udvikling i de seneste Aar i Tyskland og Østrig, hvilket har animeret de demokratisk styrede Lande, hvor Organisations-, Tale- og Skrivefrihed stadig bestaar, til et intimere Samarbejde og en fyldigere Udveksling af Repræsentanter, til gensidig Belæring og Styrkelse. Tjekoslovakiet er et nyt Land, et flersproget Land, et Land, hvis Befolkning tilhører to-tre forskellige Racer. Landet er omgivet af hel- eller halvdiktatoriske Stater (Tyskland, Polen, Østrig, Ungarn), det er selv et demokratisk Land, Tjekernes stærke Frihedstrang har holdt ud gennem Aarhundreders Undertrykkelse, deres Sprog og deres historiske og nationale Traditioner er holdt i Live trods al Modgang. Paa denne Baggrund maa det da ses, at Kongressen, der netop aabnedes paa den nationale Wentzeldag, enstemmigt vedtog, medens alle rejste sig, at sende Præsident Mazaryk et Hyldesttelegram — en Hyldest, der nok ikke først og fremmest gjaldt Statens Overhoved, men gjaldt den gamle, af alle højt ærede, Demokrat og Frihedskæmper Mazaryk, hvis Forbliven i Spidsen for Staten ogsaa Arbejderne ønsker endnu for en Aarrække frem. Paa Baggrund af denne Landets særlige Placering midt mellem Europas rivaliserende Storstater har vort Broderforbund ønsket at udveksle Erfaringer og Kendskab samt underbygge Organisationsfællesskabet med de øvrige Typograf-Organisationer i Europa. For de fremmødte Gæster var det en Glæde og Opmuntring at stifte Bekendtskab med den gode Aand, der besjælede vore tjekkiske Kolleger, en Belæring at følge Kongressens dygtige og alvorlige Arbejde, en Berigelse at knytte Venskabsbaand med en Række elskværdige, hjælpsomme og omsorgsfulde Kolleger, som alle — midt i Tidens Alvor og Trusel — var besjælet af Troen paa Arbejderklassens Fremtid gennem det faste Sammenhold indenfor de nationale Grænser og udover disse fra Land til Land.

10. Oktober 1934. *Sigv. Hellberg.*

## FRA DEN ØVRIGE VERDEN

### En Fælles-Arbejdsoverenskomt

for Bogtrykkerier og Dagbladstrykkerier i den sydafrikanske Union er traadt i Kraft i Begyndelsen af Aaret 1934. Overenskomsten, som har Gyldighed til 31. December 1935, er udarbejdet paa Grundlag af Loven om Industriens Ordning. Saavel Lønninger som de almindelige Arbejdsbestemmelser er ordnede.

Arbejdstiden for Maskinsættere er fastsat til 43 Timer ugentlig for Dagarbejde og 40 Timer for Natarbejde, medens den for det øvrige Personale er 46 Timer om Dagen og 40 Timer for Natten. Enhver Arbejder skal foruden Søndagen have en halv Fridag om Ugen. Om Korttidsarbejde maa der træffes Aftale med den paagældende Fagorganisation, men Personalet skal i hvert enkelt Tilfælde af forkortet Arbejdstid underrettes derom mindst 12 Timer i Forvejen, og der skal i det mindste udbetales Løn for 24 Timer om Ugen. Overarbejde skal indskrænkes til det mindst mulige, men skal iøvrigt betales med et Tillæg, der varierer fra 33 til 100 pCt. efter Antallet af Overarbejdstimer. Hvad Feriespørgsmaalet angaar er det fastsat, at hver Arbejder har Ret til 12 Dages Ferie med fuld Løn, der skal udbetales forud, og desuden har Personalet paa Dagblade yderligere Ret til 12 Dages Ferie paa halv Løn.

Arbejdsgiverne er forpligtet til at indbetale et ugentligt Bidrag saavel til den almindelige Organisationskasse som til Arbejdsløshedskassen; Bidraget, der skal udredes for hver beskæftiget Arbejder, retter sig i Størrelse efter disses Stilling i Virksomheden. Der udbetales 20 Shilling om Ugen i Arbejdsløshedsunderstøttelse. Ved Overenskomsten indføres tvungen Tilslutning til Organisationen, ligesom der fastsættes streng Kontrol med al Arbejdskraft af fremmed Nationalitet; det bestemmes blandt andet, at de paagældende skal være Medlem af en anerkendt Organisation.

### Citrine gør op med Fascismen.

*W. M. Citrine*, Generalsekretær i den britiske Landsorganisation og Formand for Den internationale faglige Central, tog i sit af den britiske Fagforeningskongres med udelt Begejstring modtagne og i hele den engelske Presse omtalte Foredrag lige saa skarpt Stilling mod et Højre-Diktatur som mod et Venstre-Diktatur, hvorved han drog den Slutning, at »Folkenes Vilje ene og udelukkende kan opfyldes af Arbejderbevægelsen, naar denne forbliver tro mod Demokrati og Frihed og aabner sine Rækker for alle dem, der arbejder og staar paa dette Ideals Grund.«

Fascismen karakteriserede han væsentlig derved, at han paa Grundlag af uigendrivelige Tal beviste, hvad den i Praksis er. I denne Forbindelse udtalte han bl. a.: Mussolini indrømmer selv, at Statsbudgettet i dette Aar slutter med et Underskud paa 60 Mill. Lstr. Den britiske Handelsattaché i Rom melder om fortsatte Lønreduktioner. Hans Beretning indeholder dog ikke blot Meddelelse om disse fra oven dikterede Lønsænkninger, men viser tillige, at de enkelte Virksomheder derudover i Samarbejde med de fuldstændig magtløse Fagforeninger, som mange Gange slet ikke tages med paa Raad, selvstændig gennemfører yderligere Lønreduktioner. I den kemiske Industri i Italien andrager Reallønnen nu kun 3 sh. 6 d pr. Dag. Ialt er Lønningerne blevet nedsat med fra 25 til 40 pCt., medens Leveomkostningerne kun er sunken med 15 pCt. Med Hensyn til Tyskland meddelte Citrine følgende officielle Tal: De tyske Statsbaner havde i sidste Aar et Underskud paa 23 Mill. Lstr. Handelsbalancen var i det første Halvaar passiv med 11 Mill. Lstr. Næsten to Tredjedel af de voksne Arbejdere fortjener mindre end 28 sh. om Ugen. Mindre end 1 pCt. af de tyske faglærte Arbejdere fortjener over 52 sh. om Ugen.

## DANSK TYPOGRAF-FORBUND

### Udbetaling af Brændselshjælp.

Fredag den 26. Oktober vil der af Hjælpekassen blive udbetalt en Brændselshjælp til alle arbejdsløse Medlemmer, der i de sidste 12 Maaneder har været arbejdsløse i mindst 90 Dage. Beløbet er fastsat til 30 Kr. for Forsørgere med Børn og 20 Kr. for alle øvrige arbejdsløse. Medlemmer, der for Tiden er i Arbejde, men bliver arbejdsløse i Løbet af indeværende Kvartal, kan ogsaa erholde en Brændselshjælp af ovennævnte Størrelse, naar de har været arbejdsløse i mindst 90 Dage i de sidste 12 Maaneder.

København, 15. Oktober 1934. *Forretningsudvalget.*

## KØBENHAVNS AFDELING

indbyder til

### udvidet Tillidsmandsmøde

med Adgang for samtlige valgte
**Tillidsmænd og Inkassatorer**

**Onsdag d. 31. Oktober** i Folkets Hus, Enghavevej.

Samtidig afholdes den aarlige

### Velkomstfest for unge Svende.

Nærmere angaaende Adgangskort, Klokkeslet m. v. i næste Nr. af »Typ.-Tid.« *Styrelsen.*

50 pCt. fortjener mellem 14 sh. 2 d og 28 sh. 13½ pCt. fortjener mindre end 14 sh. 2 d. Alle Arbejdere betaler Skat til et Beløb af 15—25 pCt. af Lønnen. Naar Hitler siger, at 2½ Million Arbejdere atter har erholdt Arbejde, maa der paa den anden Side henvises til denne vældige Lønsænkning.

»Fascismens store Resultater,« sagde Citrine, »er uafbrudte Lønreduktioner, et stigende Antal Konkurser og den laveste Levestandard, som en civiliseret Nation kan opvise.«

## PAA STUDIEREJSE I NORGE OG SVERIGE

III

(Sidste Artikel.)

*Stockholm, i Juli.*

Inden jeg forlod Oslo havde jeg en herlig Bil-Tur i Omegnen af Byen sammen med et Par Kolleger. Lidt udenfor Oslo opbevares i restaureret Stand 3—4 store Baade af den Slags, vore Forfædre i sin Tid tog paa Røvertogt i. For at bevare disse gamle Skibe fra Vikingetiden, der er udgravede i Omegnen af Oslo Fjord, har man bygget et Museum. Kommunen er ved at anlægge en stor Park, hvor et mægtigt Springvand skal blive en Turist-Attraktion. Efter at have kørt omkring et Par Timers Tid, gik det opad til Holmenkollen og derfra videre op til Frognersæteren, hvor en Del Oslo-Maskinsættere ventede os. Herfra er en smuk Udsigt over Byen, Havnen og Fjorden. Her paa Frognersæteren fik jeg saa Lejlighed til at takke de norske Kolleger for deres Gæstfrihed, og det blev jo lidt sent, før jeg den Aften naaede mit Hotel, for næste Morgen Kl. 8 at tage Toget til Stockholm.

— — —

I flere Timer løber Toget langs Glommen, hvori man ser den ene store Tømmerflaade efter den anden komme drivende. Paa flere af Flaaderne gaar der Arbejdere, som søger at holde sammen paa Tømmeret, men det sker dog, at en Planke eller to stikker af, men da de er mærket, kommer de altid den rette Ejermand i Hænde. Jernbaneturen Oslo—Stockholm varer fra Morgen til Aften, men for mig, der første Gang tager Turen, virker den ikke trættende, da der er Afveksling nok. Atter her i Stockholm kom mine Introduktionsskrivelser fra »Berl. Tid.«s Driftsleder, Hr. Ingeniør O. Schou, mig til stor Nytte. Jeg har her bl. a. besøgt »Stockholms Tidning«, »Svenska Dagbladet« og »Dagens Nyheter«, alle Steder under kyndig Vejledning. Af egentlige Nyheder har jeg ikke truffet mange. I Oslo saa jeg paa »Tidens Tegn« paa 9 Sættemaskiner paamonteret Liniesave, der er ukendte hjemme, her i Stockholm har jeg set en Sættemaskine med 5 Støbeforme, hvad der jo heller ikke er helt almindeligt hjemme. En Lukkemekanisme til Spalteskibe og en Fræsemaskine til Rammemateriale var for mig noget nyt. Ligesom i Göteborg og Oslo mangler man ogsaa her paa disse stockholmske Bladtrykkerier Plads til Udvidelse.

— — —

Stockholm er en smuk By med en Masse herlige Bygninger. Paa en Tur med Sporvogn ad Strandvejen faar man Indtryk af, at der ogsaa findes en Del velstaaende Indbyggere, hvad de smukke Villaer viser. Der er livlig Trafik paa Gaderne, men Venstrekørselen distraherer mig en Del. Her er navnlig mange Cyklister, og der køres stærkt paa de udmærket holdte Maskiner, der er noget andet end de »Jernsenge« man er vant til at se paa de københavnske Gader. Morsomt er det at se de unge Piger paa deres forcromede Cykler med nedadbøjet Racerstyr — og saa er der en stor Numerplade bag paa Cyklen. Jeg sejlede i Gaar til Drottningholm Slot med en af de smaa Fjorddampere. Til Slottet, der er ubeboet og skal have tilhørt den afdøde svenske Dronning, hører en stor Park, der er offentlig tilgængelig og et meget søgt Udflugtssted for Stockholmere. Slottet har sit eget Teater, der af og til benyttes af svenske Kunstnere. En Tur til Djurgården sluttede Dagen.

Jeg har i Dag travet Byen rundt, mens Regnen silede ned. Varmen har forladt Stockholm. Lige saa smilende venlig Stockholm er i Solskin og Varme, lige saa kold virker den i Ruskregn. Medens jeg skriver dette Brev, har jeg været henne ved Varmeapparatet for at prøve at tappe det for et Par Varmegrader. Det er imidlertid koldt som Is, og jeg svøber mig ind i et Tæppe. Vanter har jeg ikke med — jeg kunde godt have brugt et Par. Hvilken Forandring fra i Gaar til i Dag. Jeg er fast besluttet paa at rejse hjem i Morgen over Malmö — et Stræk paa godt 90 Mil — der er da Mulighed for, at Varmen endnu ikke har forladt København.

— — —

Jeg har haft en udmærket Tur, og er Styrelsen for »Victor Petersens Mindelegat« taknemlig for, at den satte mig i Stand til at foretage denne Rundrejse.

*S. V. Rasmussen.*

## DØMT FOR KONTRAKTBRUD

I Februar Maaned d. A. modtog Faktor C. M. Jørgensen, tidl. »Nyborg Avis«, et Tilbud fra Enkebaronesse Agnes Haxthausen (Indeh. af Firmaet C. Schønemann, Nyborg) om Overtagelse af Driftslederstillingen i Firmaet. Trods Vidende om de ca. 2 Dusin Driftsledere, der havde været ansatte i Firmaet siden 1918, var Jørgensen letsindig nok til at modtage Tilbudet og tiltraadte Stillingen 17. Februar i Henhold til oprettet Kontrakt med 3 Mdr.s Opsigelse til en 1ste, gratis 4-Vær.s Lejlighed, Procenter og Tantieme foruden Lønnen; men i Maj Maaned modtog Jørgensen Opsigelse med 14 Dages Varsel til Fratræden 18. Maj. Han anlagde nu Sag mod Enkebaronessen og krævede sig tilkendt for Brud paa Kontrakt en Erstatning, stor 1880 Kr. Enkebaronessen vilde paastaa, at Kontrakten ved et Møde, hvor Tillidsmænd for Bogtrykkerforeningen og Dansk Typograf-Forbund havde forsøgt Mægling, var ugyldiggjort, og der blev i den Anledning afhørt Vidner ved Byretten i Aarhus og Nyborg. Sagen, der af Enkebaronessen var forlangt afgjort ved Landsretten, kom for Vestre Landsret i København Tirsdag den 18. Septbr., og Mandag den 24. Septbr. faldt Landsrettens Dom; den gik Enkebaronessen imod: hun blev dømt til at betale Faktor Jørgensen en Erstatning paa 1700 Kr. + 300 Kr. i Sagsomkostninger.

## GENERALFORSAMLINGER

### Gutenbergkoret.

Generalforsamling afholdtes 3. September i Slotskroen. Til Dirigent valgtes *Chr. Nielsen.* Inden man gik over til Dagsordenen, omtalte Formanden, *Jul. Nielsen,* det smertelige Tab, Koret havde lidt ved Leopold Andersens Død. Leopold Andersen havde været med fra Korets allerførste Dage. Koret bragte det sidste Sanger-Farvel ved Graven. Medlemmerne rejste sig. Saa gik man over til Dagsordenen — Punkt 1. Beretning. Under Beretning omtalte *Formanden* Koncerten, som var forløbet godt — dog med smaat økonomisk Udbytte. Herreturen, som i Aar gik til Vesthus, blev — Traditionen tro — en udmærket Tur og sluttede uofficielt paa Bakken. Puncheaftenen i Pilen blev atter i Aar Succes og var godt besøgt, ogsaa af passive Medlemmer. Beretningen godkendtes. — Punkt 2. *Kassereren* aflagde Regnskab, som viste sig at være i smukkeste Orden, og meddelte samtidig, at Koret vilde give et Par Stykker Mad i Stedet for den obligate Generalforsamlingsbajer. Regnskabet godkendtes enstemmigt — Punkt 3. Valg. Som Formand genvalgtes med Akklamation *Jul. Nielsen.* Da Samuelsen ikke vilde modtage Genvalg til Kasserer, valgtes i Stedet *H. Leisner.* Som Revisor valgtes *Samuelsen.* — Punkt 4. Eventuelt. Formanden takkede Elsius Petersen for hans Arbejde ved Udarbejdelsen af Korets nye fikse Emblemer. — Som Sekretær for Koret valgtes *Edv. Petersen.* — Med et Leve Gutenbergkoret hævede Dirigenten Generalforsamlingen, og Aftenen sluttede i muntert Samvær. *H. L.*

### Aarhus Lokalafdeling

afholdt ekstraordinær Generalforsamling Tirsdag d. 25. September i Forsamlingsbygningen i Amaliegade.

Næstformanden, *E. St. Christensen,* bød velkommen under Formandens Fraværelse. Oplæste en af 33 Medlemmer underskreven Skrivelse, der forlangte indkaldt til ekstraordinær Generalforsamling med følgende Punkter paa Dagsordenen.

1. Deltagelse i »Den frie Fagforeningskonference« i København den 14. og 15. Oktober. 2. Tekstilarbejderstrejken i Silkeborg. Til Dirigent valgtes *Valdemar Hansen.*

*Ths. Pedersen,* der var Ordfører for Underskriverne, vilde anbefale, at man sendte Repræsentanter til den frie Fagforeningskonference. Omtalte et Møde, hvor 28 Fagforeninger under Arbejdsmandsforbundet havde drøftet en Forandring af Arbejdsløshedsloven, og vedtaget at indkalde til en Konference for alle Fagforeninger og Fællesorganisationer. Omtalte 10 Maaneders og 26 Ugers Bestemmelsen i Arbejdsløshedsloven, berørte ligeledes Medbestemmelsesretten i vore Fagforeninger. *E. St. Christensensen* vilde paa Styrelsens Vegne anbefale, at man stemte imod dette Forslag. Denne Konference har ikke noget med Fagforeningen at gøre, det er R. F. O. og Kommunisterne, der staar bagved. Omtalte en Løbeseddel, der var udsendt af R. F. O. Med Hensyn til 10 Maaneders og 26 Ugers Bestemmelsen i Arbejdsløshedsloven var det en gammel Bestemmelse. Omtalte endvidere de nye Afstemningsregler, hvor 75 % af samtlige Medlemmer skal deltage i Afstemningen; hvis kun 25 % deltager, er man klar over, at Forslagene ingen Interesse har. Vilde anbefale at stemme imod.

*Dirigenten* stillede Forslag om, at *Ths. Pedersen* og *Stecher Christensen* faar Ordet til Duplik og Replik og man derefter gaar til Afstemning om Forslaget. Dette vedtoges.

*Ths. Pedersen* kunde ikke forstaa, at det var begyndende Opløsning af Fagorganisationerne. Man kom ikke uden om de ulovlige Strejker, men der blev paa Konferencen kun Adgang for lovlig valgte Repræsentanter. Bemærkede, at R. F. O.s Medlemmer ikke var Kommunister, men Socialdemokrater og partiløse Arbejdere. Omtalte endvidere Sømændene, der ikke kunde samle de 75 %, og ligeledes Typograferne i København, der med stor Majoritet havde forkastet Tarifforslaget, men det betød intet.

*St. Christensen:* R. F. O. er maskeret kommunistisk Bevægelse. Vilde indrømme, at 10 Maaneders og 26 Ugers Bestemmelsen ramte haardt, men havde dog aldrig stemt for en Nedsættelse af Understøttelsen. Omtalte Skotøjsarbejderne og de mange Afstemninger, men dette var ikke noget nyt.

Ved Afstemningen stemte 25 for at sende Repræsentanter til Konferencen, medens Resten stemte imod.

Til Punkt. 2 paa Dagsordenen redegjorde *C. Gr. Nielsen* for Grunden til, at Arbejderne i Silkeborg havde nedlagt Arbejdet, Vilde stille Forslag om, at Afdelingen yder et Tilskud paa 200 Kroner; vilde endvidere stille Forslag om, hvis de 200 Kr. blev forkastet, at Styrelsen skulde udsende Lister til de forskellige Trykkerier.

*St. Christensen* vilde ligeledes her paa Styrelsen Vegne fraraade at stemme paa nogen af de stillede Forslag.

Begge Forslag forkastedes.

Første Forslag fik 11 St. og andet Forslag 12. St., medens den øvrige Del af Forsamlingen stemte imod.

Generalforsamlingen var besøgt af over 125 Medlemmer.

*P. N.*

### Korsør Lokalafdeling

afholdt den 6. Oktober Generalforsamling, til hvilken 7 Medlemmer havde indfundet sig — en sjælden stor Forsamling, fra hvilken det ikke skortede paa dystre som muntre Indlæg.

*Formanden* forelage Beretning, hvor et Punkt, angaaende et Medlems Forblivelse i Fagforeningen, grundet paa visse Forhold, debatteredes indgaaende. Det vedtoges at forelægge Karl Sørensen det til endelig Afgørelse.

Det reviderede Regnskab saavel som Beretningen godkendtes.

Under Eventuelt bekendtgjorde *Formanden* Afdelingens 30-Aars Jubilæum den 1. Januar 1935. Det vedtoges at afholde en mindre Fest, men om det skulde være Kaffebord med Damer, eller Pølsegilde uden Damer blev ikke afgjort.

Muntre Episoder fra tidligere Tider, skitseret af de ældre Medlemmer, virkede som oplivende Momenter. *A. Madsen,*

p. T. Sekretær.

### Maribo Lokalafdeling

holdt Lørdag den 6. Oktober ordinær Generalforsamling paa Centralhotellet. *Formanden* aflagde Beretning, *Kassereren* oplæste Regnskaberne, der balancerede med: Hovedkassen 880 Kr. 40 Øre, Lokalkassen 1163 Kr. 67 Øre, til Byggeselskabet var indbetalt 18 Kr. 50. Beretning og Regnskab godkendtes. Til Juleuddelingen bevilgedes af Lokalkassen 25 Kr. I Forbindelse med Januargeneralforsamlingen vedtoges det at afholde en selskabelig Sammenkomst, og til at arrangere den valgtes *V. Rasmussen* og *Formanden.* Under Eventuelt stilledes nogle Spørgsmaal, som besvaredes, hvorefter Generalforsamlingen, der var besøgt af 8 Medlemmer, sluttede. *—m*

# NOVEMBERFESTEN

Lørdag den 17. November Kl. 20

i Tivolis Koncertsal

(Indgang kun ad Tietgensgade)

## Program

1. ORKESTRET under Anførsel af Musikdirigent ved Den kgl. Livgarde Th. Dyring:
   a. L. Ganne: Marsche Lorraine.
   b. E. Waldteufel: Guldregn. Vals.
2. Harmonikakunstnerne MAX og ALEX ROHARD:
   Svenske Bondevalse.
   Moderne Schlägere.
3. Oprt.sangerinden Frk. ANNIE JESSEN:
   a. Strauss: Adeles Lattercouplet af Oprt. „Flagermusen".
   b. Franz Grothe: Det er Blomstertid ved Donau.
   c. E. Manuel: Vil du danse en lille Tyroler med mig.
4. ANITA-AST-KVARTETTEN:
   Franz Schubert: Kvartet i a-moll, Opus 29.
   Allegro non troppo.
   Andante
   Menuetto
   Allegro moderato.
5. TYPOGRAFERNES SANGFORENING (Dirigent: Thiemand Sandorff):
   a. Jas Scheu: Østrigsk Arbejdermarsch.
   b. Franz Schubert: Heiden-Röslein.
   c. Oscar Borg: Hav.
   d. Edvard Grieg: Bådn låt.
6. Visesangeren CHR. GOTTSCHALCK:
   Gamle Viser — Nye Viser.
7. ORKESTRET:
   P. Linche: Apollo. Marsch.

Flygel: Hornung og Møller.

Ved Flygelet: Fru JUTTA JERNDORFF

## Bal til Kl. 4

20 Musikere
under Ledelse af Hr. TH. DYRING

Ingen Pauser.

BILLETTER TIL KONCERTEN å Kr. 1.50 og Kr. 1.00 (inkl. Garderobe og Program) faas hos Inkassatorerne fra Mandag den 29. Oktober.

BAL-BILLETTER faas ved Indgangen til Salen å Kr. 2.00.

Tobaksrygning i Salen strengt forbudt.


## LÆRLINGESPALTEN

### Københavns Lærlingeafdeling.

Sekretariatet afholder i Aften Kl. 20 i Forsamlingsbygningen, Rømersgade 22, et stort Lærlingemøde. Som Talere kommer Villy Jensen, Viggo Eigtved og Børge Jacobsen. Efter Talerne bliver der Underholdning af Villy Nielsen og Børge Rasmussen.

Gaa lige fra Skole derover.

— — —

Tiden nærmer sig nu for vor Filmsaften og Billetter bør snarest anskaffes. Den store Film om den russiske Revolution i 1917, »Sct. Petersborgs sidste Dage«, bliver forevist og Villy Jensen (Sekretariatets Formand) vil holde en kort Festtale. Vi mødes altsaa alle til dette Arrangement og sørger for, at ogsaa Ballet bagefter bliver godt.

Festen afholdes i Weinolds Selskabslokaler, Nørrevold 23, Lørdag den 27. Oktober, Kl. 20 præcis. *Styrelsen.*

### Nakskov Lærlingeafdeling.

Søndag den 21. Oktober fejrer Lærlingeafdelingen sin 5-aarige Bestaaen med en stort anlagt Bogtryk-Udstilling paa Hotel »Harmonien«.

Udstillingen omfatter, foruden Fagskole-Arbejderne i Tiden 1929—34, moderne Plakater, Reklamer, Brochurer o. lign., en Bog-Afdeling, en Bladafdeling, en teknisk Afdeling, en stor Del Linoleums-Clicheer, udenlandske Tryksager o. m. a.

Saavel de lokale Blade som Bogtrykkerierne har stillet sig yderst velvilligt overfor Afdelingen, baade med Hensyn til Tilskud og Annoncering.

Det skulde glæde Lærlingeafdelingen her i Nakskov, som jo her har paataget sig et stort Arrangement, at se fremmede Gæster paa denne Dag. De Lærlingeafdelinger, der ønsker at besøge Udstillingen, bedes meddele dette til Lærlingeafdelingens Formand her i Byen.

Nakskov, den 10. Oktober 1934. *Lorentz Albeck Larsen,*
Svingelsvej 89, Nakskov.

## FORRETNINGSUDVALGSMØDER

10. Oktober 1934.

1. Mehr refererede 2 Sager fra Hillerød, som har været behandlet paa Fællesmøder med de kontraherende Organisationer, samt en Voldgiftssag mod Aktieselskabet Viborg Papirkompagni. — Til Efterretning.

2. Svenska Typografförbund fremsender Skrivelse angaaende det ydede Laan til det tyske Typografforbund. — Til Efterretning.

3. De samvirkende Fagforbund meddeler, at det har rettet Henvendelse til Regeringen om Foranstaltninger til Imødegaaelse af Arbejdsløsheden samt om ekstraordinær Hjælp til de arbejdsløse. — Til Efterretning.

4. Bogbinderforbundet i Danmark og Dansk litografisk Forbund fremsender en Resolution mod Forligsmandsloven og opfordrer vort Forbund til at tiltræde Resolutionen. — Kan ikke tiltrædes.

5. Direktoratet for Sygekassevæsenet meddeler paany, at der ikke maa ydes Medlemmer af den københavnske Begravelseskasse Kontingentfrihed under Arbejdsløshed med Kassens nuværende Status. — Til Efterretning.

6. Et Medlem i København tilstodes paa Grund af Alder Kontingentfrihed til Syge- og Begravelseskassen.

7. Fra Afdelingsstyrelsen i Viborg forelaa Skrivelse angaaende en Afgørelse, der er truffet i en Sag med en derværende Bogtrykker. — Svarskrivelse afsendes.

8. Formanden aflagde Beretning fra et Formandsmøde i De samvirkende Fagforbund. — Til Efterretning.

9. Det vedtoges at udbetale Brændselshjælp til de arbejdsløse Fredag den 26. Oktober.

10. Det vedtoges at optage en Lønstatistik til Beretningen for 1932—34. Statistiken optages i Lønugen 10.—16. Novbr.

11. Københavns Afdeling meddeler, at ved den foretagne skriftlige Afstemning er det vedtaget at forlænge den københavnske Tarif paa visse Vilkaar og med nogle Ændringer indtil 1. Februar 1937. — Til Efterretning.

## SMAAT FRA NÆR OG FJERN

**Maskinsætternes Opmærksomhed** henledes paa, at Datoen for Besøget paa »Berlingske Tidende« er forandret fra 4. til *11. November*. Nærmere Program for Dagen findes som meddelt i »Maskinsætter-Bladet« for 1. November.

**Bog- og Akcidenssætter-Klubben i København.** Medlemmernes Opmærksomhed henledes paa Annoncen ang. vore Møder. Der er oprettet en Studiekreds med Emne: Marxismen. Et forberedende Møde er holdt, og Tirsdag den 23. Oktober begynder Studiekredsen sin Virksomhed. Vær med fra Begyndelsen. *Klubstyrelsen.*

## FAGTEKNISK SAMVIRKE

### Københavns Kreds

henleder Opmærksomheden paa omstaaende Annonce angaaende Foredrag og Film om Offset. Ligeledes erindrer vi om Agitationsaftenen, se Programmet nedenfor.

AGITATIONSAFTEN

for Fagteknisk Samvirke holdes Fredag den 2. November i Rømersgade 22. — *Kl. 7,30 og Kl. 9: Film* i den store Sal. Der køres Filmen »Tempo« (hvorledes et moderne Dagblad bliver til). Derefter en utrolig morsom Film. *Begge Forestillinger begynder præcis. — Kl. 7,30—10,30: Udstilling* af Efteraarets Svendeprøver i Overbye-Salen. — *Kl. ca. 10,30—1: Dans* i den store Sal. — Man bør benytte Tiden: Se paa Udstilling og derefter til Film (eller omvendt). Vi samles saa til Dansen som Slut. *Alle tre Ting er helt gratis.* Der kræves kun at man har Billet. Vore Medlemmer vil sammen med November-Numret af *Grafisk Teknik* faa tilsendt to Billetter. Arbejdsløse Kolleger kan faa Billetter hos Lundin. Alle øvrige Kolleger kan faa Billet *gratis* hos Bestyrelsen: Svend Johansen, Australiensvej 24; Carl Poulsen, Kirkegaardsvej 50; Henrik Eriksen, Boyesgade 9; Fr. Hjorth, Tagensvej 236; Emanuel Jensen, Østerdalsgade 6; C. J. Dreyer, Gartnergade 19; Børge Jacobsen, Markmandsgade 10. — *Præmieuddeling fra Satskonkurrencen finder Sted Kl. 10,30 i den store Sal. — Lodtrækning af Lykkesedlerne finder Sted Kl. 11 i Overbye-Salen.*

### 2. Kreds.

Som meddelt i sidste Nr. af »Typ.-Tid.« afholder 2. Kreds stor offentlig Udstilling af Tryksager paa Hotel »Postgaarden« i Slagelse, Søndag den 21. Oktober, fra Kl. 2—5 Eftm. Det er en god og fyldig Udstilling, og Grupperne opfordres til at lade sig repræsentere i Slagelse i stort Tal. Alle Kolleger og interesserede indbydes. Ved et Møde i Løbet af Dagen vil der blive Lejlighed til forsk. Drøftelser Grupperne og Kredsen imellem. *Styrelsen.*

### Flyttet.

Kredskassereren for 5. Kreds er flyttet til Vesterbrogade 36, Viborg.

## DANSK TYPOGRAF-FORBUND
## BOGTRYKFAGETS ARBEJDSLØSHEDSKASSE
## VESTERGADE 5, 1. SAL, KØBENHAVN K.

**Kontorerne**

er aabne for Ind- og Udbetaling fra 1—3, *Lørdag 11—1.* samt *Fredag* og *Mandag Aften Kl. 5—6½.* Telefon 4331

**Formanden**

træffes som Regel til samme Tider. Telefon 13,331.

## FORENINGSMEDDELELSER

**Kvittering for modtagne Juli Kvartals Regnskaber.**

10. Oktober: Assens pr. Bl. 263,00; 12. Oktober: Vejle pr. Bl. 276,00, Kt. 907,12, ialt 1183,12; 13. Oktober: Haslev 125,00; 15. Oktober: Aabenraa pr. Bl. 100,00, Aalborg pr. Bl. 1000,00, Kt. 685,00, ialt 1685,00, Haderslev pr. Bl. 390,00, Helsingør pr. Bl. 634,50, Kalundborg pr. Bl. 145,00, Kolding pr. Bl. 286,50, Rønne pr. Bl. 275,00, Kt. 200,00, ialt 475,00, Silkeborg pr. Bl. 700,00, Stubbekøbing 250,00; 16. Oktober: Esbjerg pr. Bl. 600,00, Kt. 1214,15, ialt 1814,15, Herning pr. Bl. 150,00, Kt. 158,85, ialt 308,85, Hillerød 1150,00, Nakskov 850,00, Nyborg pr. Bl. 200,00, Næstved pr. Bl. 469,85, Svendborg pr. Bl. 200,00, Kt. 775,00, ialt 975,00, Viborg pr. Bl. 300,00, Kt. 900,00, ialt 1200,00.

København, den 16. Oktober 1934. *Forretningsudvalget.*

**Tilskud fra Hovedkassen**

er efter lovformelig Begæring tilsendt følgende Afdelinger:

10. Oktober: Assens i St. f. Juli Kv. Oversk. 263,00; 12. Oktober: Vejle i St. f. en Del af Juli Kv. Oversk. 276,00; 15. Oktober: Aabenraa i St. f. Juli Kv. Oversk. 100,00, Aalborg i St. f. en Del af Juli Kv. Oversk. 1000,00, Haderslev i St. f. Juli Kv. Oversk. 390,00, Helsingør i St. f. Juli Kv. Oversk. 634,50, Kalundborg i St. f. Juli Kv. Oversk 145,00, Kolding i St. f. Juli Kv. Oversk. 286,50, Rønne i St. f. en Del af Juli Kv. Oversk. 275,00, Silkeborg i St. f. Juli Kv. Oversk. 700,00; 16. Oktober: Esbjerg i St. f. en Del af Juli Kv. Oversk. 600,00, Herning i St. f. en Del af Juli Kv. Oversk. 150,00, Nyborg i St. f. Juli Kv. Oversk. 200,00, Næstved i St. f. Juli Kv. Oversk. 469,85, Svendborg i St. f. en Del af Juli Kv. Oversk. 200,00, Viborg i St. f. en Del af Juli Kv. Oversk., 300,00.

København, den 16. Oktober 1934. *Forretningsudvalget.*

**Nye Medlemmer.**

København: Sætter Poul Bendt Nielsen, udl. 15. 10. 34 hos L. A. Jørgensen (arb. s. St.), Sætter Kjeld Jensen, udl. 15. 9. 34 i Andelstr. (arb. s. St.), Sætter Per Hjal Carlsen, udl. 1. 10. 34 hos E. Kristensen (arb. s. St.), Sætter Henrik Th. Mou Henriksen, tidl. Medl. (Dyva & Jeppesen), Trykker Leo Harboe Eliasen, udl. 28. 9. 34 hos H. H. Thiele (arb. s. St.), Trykker Erik Clausen, udl. 9. 10. 34 hos Arnskov (arb. s. St.), Paal. Ella Marie Jensen, tidl. Medl. (A. Stenersen), Paal. Alice Marie Buch Hansen, udl. 7. 10. 34 hos Kandrup & Wunsch (arb. s. St.), Paal. Edith Klara Carlsen, udl. 7. 10. 34 hos H. Meyer (arb. s. St.).

Aabenraa: Sætter Olaf Will, udl. 7. 10. 34 hos M. C. Petersen. Fredericia: Sætter Leif Jens Carl Jensen, udl. 11. 10. 34 i Fredericia Dagblad. Horsens: Sætter Poul Nielsen, udl. 15. 10. 34 i Horsens Avis. Køge: Sætter Olaf Hansen, udl. 1. 10. 34 i Østsjællands Avis. Roskilde: Sætter Carl Emil Thomsen, udl. 15. 10. 34 i Roskilde Tidende. Silkeborg: Sætter Hugo Stabehl, udl. 1. 10. 34 i Silkeborg Venstreblad. Viborg: Sætter Knud Larsen, udl. i Haderslev 1. 11. 23 (tidl. Medl.).

**Tiltraadte.**

København: 7259 Poul Jensen fra Nykøbing M. (arbl.), 7597 Alfred Jensen fra Tønder (arbl.), 7107 Helge Gundel fra Haderslev (arbl.), 3793 Laur. Lorentzen fra Rejse (arbl.), 1399 Johannes Nielsen fra Rejse (arbl.), 6713 Hans Kjær fra Haderslev (arbl.), 6595 Hans Rasmussen fra Rejse (arbl.).

Aalborg: 3290 Holger Christensen (Frandsen, Fjerritslev). Aarhus: 6030 Leon Haagensen (arbl.), 3888 Bjarne Edvardsen

(arbl.), 7433 Kaj Sørensen (Th. Thrue), 1423 Kjeller Hans Kjellerup (arbl.), 3637 Chr. Worm (arbl.), 7625 Alfred Sørensen (arbl.). Hillerød: 6461 Jens Larsen i Pl. Holstebro: 7920 Svend Erik Thomsen (arbl.). Horsens: 6521 Holger Bruun (arbl.). Kolding: 7928 Ejner Topholm (arbl.). Nyborg: 3824 Peter Weber Larsen (arbl.). Nykøbing F.: 5717 Poul Hansen (arbl.). Odense: 3287 Harald Petersen (arbl.). Randers: 7598 Jørgen Henry Nielsen (arbl.), 3540 Holger Sørensen (Amtsavisen). Silkeborg: 7227 Harry Nedergaard (arbl.). Varde: O. Normann Thomsen (overfl. fra Arbejdsmandsforb.), 3409 Alfr. Dixen (arbl.). Vejle: 5711 Viktor Jensen (arbl.), 7467 Villy Lyhne (arbl.). Viborg: 7466 Knud Winther (arbl.).

**Fratraadte.**

København: 6199 C. Petersen paa Rejse, 7466 Knud Winther til Viborg (arbl.), 1423 Kjeller Hans Kjellerup til Aarhus (arbl.), 3287 Harald Petersen til Odense (arbl.), 6461 Jens Larsen til Hillerød i Pl.

Assens: 3824 Peter Weber Larsen til Nyborg (arbl.). Fredericia: 7511 Viktor Jensen til Vejle, 6030 Leon Haagensen til Aarhus, 3888 Bjarne Edvardsen til Aarhus. Hillerød: 6146 Knud Andersen til Kbhvn. i Pl. Holstebro: 7320 Richardt Christensen paa Rejse, 6751 Jens Chr. Jensen til Kolding (arbl.). Nyborg: 7840 Reno M. Jørgensen til Vejle (arbl.). Silkeborg: 3477 Aage Sørensen paa Rejse. Sønderborg: 3732 Werner Aamann til Skanderborg, 7467 Villy Lyhne til Vejle.

**Udmeldte.**

København: 7998 Karl Siems (Amerika), 3527 Valdemar Frandsen (Bogtrykker), 5669 Inger Hansen (fratraadt Faget).

Viborg: 6301 Jens Thomsen (Bogtrykker).

**Udslettet paa Grund af Restance.**

Silkeborg: 7239 Aage Randløv.

**Døde.**

København: 3087 Karl Petersen, 5770 Julian Heinisch (Politiken).


TRYKKERAFDELINGEN

Lørdag den 27. Oktober Kl. 8

Gaasegilde

i Forsamlingsbygningen

paa Enghavevej (Den blaa Sal)

OPTRÆDEN af Tryllekunstneren EDELING og Visesangeren WILLY NIELSEN

BILLETTER à 5 KR. faas hos Lundin. Benyt de udsendte Brevkort. STYRELSEN


## KLUB-ANNONCER

**Generalforsamling**

**Søndag den 28. Oktober Kl. 11**

Nørre Central Café, 1. Sal.

Dagsorden iflg. Lovene.

**TRYKKERIARBEJDERNES KLUB**

afholder ordinær Generalforsamling Fredag den 19. Oktober Kl. 8 i Café »Standseren«, Nørre Farimagsgade 76.

Dagsorden:

1. Protokollen, 2. Beretning, 3. Valg af Bestyrelse, 4. Eventuelt. *Styrelsen.*

**TYPOGRAFERNES UNDERSTØTTELSESKASSE FOR ENKER OG EFTERLADTE**

Legatuddelingen har fundet Sted. — De Ansøgere, der er kommet i Betragtning, har faaet Meddelelse derom.

Kassereren træffes hver Mandag Aften Kl. 7—8 Hillerødgade 139. Tlf. Taga 5377.

**BOG- OG AKCIDENSSÆTTERKLUBBEN I KØBENHAVN**

Møder afholdes: Tirsdag d. **23. Oktober**, Tirsdag d. **6. November**, Onsdag d. **21. November** og Tirsdag d. **4. December.**

Ved Mødet den 23. Oktober fortsætter **Studiekredsen** i »Marxismen« med Gennemgang af og Diskussion om »Det kommunistiske Manifest«.

**Alle Haandsættere bør være Medlemmer af B.- og A.-Klubben. — Kontingentet er kun 1 Krone aarlig.**

*Styrelsen.*


Faktor Carlo Jensen

Egm. H. Petersens Offset-Afdeling

taler om

Moderne Offset

i Typografernes fagtekniske Samvirke

Onsdag den 24. Oktober Kl. 8

Rømersgade 22

Der vises en **Film** optaget specielt for denne Aften. — Man ser hele Fremgangsmaaden ved Offset-Trykket.

Kun for Medlemmer

Desuden **Udstilling** af Offset-Tryksager

Kun de originale
E. L. SÆTTERIMØBLER
betyder en virkelig Modernisering af Sætteriet ved et helt gennemført System ... ... ... ... ... ... ... ... ...
ERIK LEVISON'S Specialværksteder for moderne Sætterimøbler

ANNONCER

Akcidenstrykker.

En Trykker — helst yngre — der foruden alm. forekommende Arbejde kan paatage sig pænere Illustrationsarbejde og Flerfarvetryk og som er kendt med Victoria Sugeapparat kan straks faa Plads paa et mellemstort Provinstrykkeri. Billet mrkt. »137« modtager Ekspeditionskontoret.

Bogtrykkeri til Salg.

Grundet paa svigtende Helbred ønsker jeg at afstaa mit i 12 Aar drevne Bogtrykkeri. Nærmere Oplysninger ved personlig Henvendelse. *A. Thomsen*, St. Kongensgade 75.

ØNSKER DE

at sikre Deres Hustru og Børn en Sum, hvis De dør ung, eller Dem selv en Nødskilling til Støtte paa de gamle Dage, sker dette bedst ved at henvende Dem til **Arbejdernes Livsforsikring**, der i sin Afdeling med Lægeundersøgelse, som betales af Selskabet, er det billigste danske Folkeforsikrings-Selskab med ugentlige Præmier. — **Konfirmationsforsikringer** tegnes paa særlig fordelagtige Vilkaar, saaledes at den ugentlige Præmie **bortfalder** ved Forsørgerens Død **uden** Afkortning i Summen til Konfirmationen. — **Alle Forsikringer er genforsikrede i Statsanstalten for Livsforsikring.** Ugentlige Præmier **fra 10 Øre.**

Forlang Oplysninger hos

ANTON JENSEN

FAENZA
FREDERIKSBORGGADE 46
GODE IDEER TIL GAVER I SØLV, LÆDER O. M. A. BILLIGE PRISER
KOLLEGER 10 %.

FRITZ MÜLLER
*Grafisk Fagforretning • Landskronagade 61*
Skrift, Messinglinier, Blindmateriel
Alle tekniske Artikler for Faget, Maskinbaand, Værktøj
Repræsentant for: Danske Farve- og Lakfabriker
Telf. Centr. 10 291

GRAFISK COMPAGNI
CENTRAL 777 - 14577 - 11395
*EGET SKRIFTSTØBERI - GRAFISK FAGFORRETNING*
*ALLE MASKINER OG MATERIALER FOR DE GRAFISKE FAG*
KOMPLETTE TRYKKERIER LEVERES I ALLE STØRRELSER

TANDLÆGE VIGGO JENSEN
KLAREBODERNE 2", HJ. AF KØBMAGERGADE 40
KONSULTATIONSTID FRA 10—7
ONSDAG OG LØRDAG FRA 10—3½
TELEFON 15868

J. G. A. EICKHOFF - KØBENHAVN V.

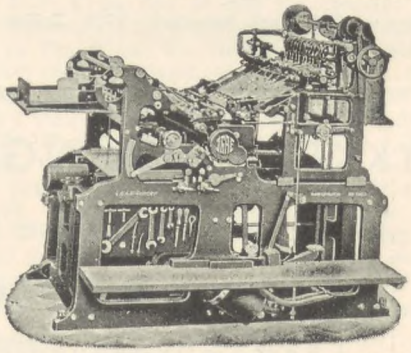

Vesterbrogade 97, Tlf. 12078-79

CONTRASOL-FARVER
Drøjere
Renere
Ultra lysægte
Bedre
Intensive
Nye Farver
fra DRUBIN

Redaktør: FR. NIELSEN, Egøjevej 3, Køge. - Telefon 533.
Ekspeditør: KARL SØRENSEN, Vestergade 5, 1. Sal, København K.
Abonnement gennem Postkontorerne 1 Kr. 50 Øre Kvartalet.
Annoncer 35 Øre pr. Petitlinje (pladss. Medl. 25 Øre). 26 Gange og derover Rabat.

INDUSTRI-TRYKKERIET - BERNH. SCHMIDT - KØBENHAVN

# TYPOGRAF-TIDENDE

ORGAN FOR DE TYPOGRAFISKE ARBEJDERES INTERESSER

NUMER 43 KØBENHAVN DEN 26. OKTOBER 1934 61. AARGANG

## REPLIK TIL KRITIKERNE

Naar der efter en Tarifopsigelse er valgt Tarifkommission, og denne er traadt i Funktion, saa er det (jfr. »Maskinsætterbladet« for 1. August, Red.: N. Th. Svendsen) nærmest en ren Karrikaturforestilling. Naar der *ikke* har fundet Opsigelse Sted, og der derfor heller ikke er noget at vælge Tarifkommission for, men man spørger Medlemmerne, om de vil være med til at forlænge Tarifen paa visse Vilkaar, saa er det (jfr. »Typ.-Tid.« Nr. 39, N. Th. Svendsens Indlæg), Ødelæggelse af Tarifen, Uærlighed, Mangel paa Aabenhed m. m. m.

Saadan en Mand er ikke let at gøre tilpas.

Af og til skriver Svendsen noget rigtigt, det skal ingen tage fra ham. Af og til skriver han noget urigtigt, eller han skriver op ad Stolper og ned ad Vægge med Insinuationer til alle Sider uden dog at give bestemt Adresse. Han skriver i Demokratiets, Aandsfrihedens og jeg ved ikke hvads hellige Navn, han hæver sig (ved at gengive en Spalte Dagblads-Kronik) helt op i det pastorale. Han efterlader sig en Os af generel Mistænkeliggørelse, der bidrager til Udbredelse af Tidens farlige Mistænksomheds-, Tvivls- og Svaghedspsykose. Og naar man saa endelig spørger: Hvad er det egentlig, du gør? Hvad er det egentlig, du mener? Tænk lidt over Virkningerne! Saa bliver Manden smækfornærmet, kalder Spørgeren Demagog — og fortsætter iøvrigt.

En vred Mand, en krænket Mand, en sur Mand, der burde lette sit Hjerte en Smule ved at meddele Organisationsformanden en Del konkrete Eksempler paa al den Tarifovertrædelse, han insinuerer, uden at vi endnu har faaet at vide, *hvem* Overtræderne er. Man maa jo da vide *noget konkret,* naar man skriver saa meget derom.

Vor elskelige Redaktør, *Fr. N.*, bekræfter paany (T.-T. Nr. 36), at han intet begriber af Marxismen. Dette er egentlig beklageligt, men at det ligefrem skulde være nødvendigt — eller nyttigt — for en Redaktør af et Arbejderblad med Mellemrum at demonstrere sin Uvidenhed paa dette Omraade, turde være et Spørgsmaal. Jeg kommer til at mindes Historien om Frelserpigen, der bekendte: Herre, jeg er en Synder; jeg er en stor Synder; jeg er en meget stor Synder!

At Fr. N. endelig (den 7. Septbr.) faar Lejlighed til at meddele »Typ.-Tid.«s Læsere, at De samvirkende Fagforbund *i Maj Maaned* holdt Generalforsamling, og at undertegnede dèr valgtes ind i Forretningsudvalget, vil sikkert glæde Bladets Læsere, som indtil nævnte Dato ikke — i hvert Fald ikke, hvis de kun læser »Typ.-Tid.« — anede noget om, at en saadan Generalforsamling var holdt, skønt den i tidligere Aar medførte spaltelange Referater. Men det forstaas jo, at med den Mængde af vigtigt og værdifuldt Stof, som »Typ.-Tid.« Sommeren igennem har været optaget af, er det tilgiveligt, om Nyheder af *faglig* Karakter kommer lidt forsinkede frem.

*Louis Møller* hævder i Nr. 36, at »en Kritik som den omdebatterede har historisk Hævd inden for vort Fag«. *Kritik* har historisk Hævd og *bør fremdeles have Hævd.* Men en saadan Kampagne af generel Mistænkeliggørelse og Surhed og Negativitet som den, vi i de sidste tre Fjerdingaar har set, kan ikke paaberaabe sig Hævd, og selv om den *havde* haft Hævd, var det maaske paa Tide at erindre sig, at hvad Kollega dit eller dat uden Skade kunde faa Lov at rable af sig før 1914, meget vel vil kunne gøre stor Skade i 1934, fordi Tiden og Vilkaarene nu er helt anderledes. Ogsaa Skribenter bør have en vis Forpligtelse til at følge med Tiden.

*S.-Kjeld* begaar i Nr. 39 den debattoriske Uhyrlighed at nævne som Eksempel paa, hvad Fagforeningerne bydes, at ifølge »Socialministerens Kongstanke« skal Arbejderne *halvere* deres Lønninger sammen med en indskrænket Arbejdstid, og dette »Forslag«, siger han, »synes ogsaa at have Sigv. Hellbergs Tilslutning«. Og saa fægter han videre mod denne Vejrmølle!

*Jeg* har aldrig hørt om et *saadant* Forslag, endsige tilsluttet mig det. Jeg kender Arbejdsløshedsraadets Betænkning (hvad S.-Kjeld næppe gør), men om *min* Stilling til denne kan S.-Kjeld intet som helst vide. Alligevel kæmper Manden drabeligt mod det *opdigtede* Forslag og mod min — af ham *tænkte* — Stilling til det. Sig saa ikke, at Papiret ikke er taalmodigt!

Maa jeg iøvrigt blot for en Ordens Skyld, meddele S.-Kjeld, at jeg *ikke* er pensionsforsikret (iøvrigt Tak for denne Omsorg for min Alderdom!), og at jeg stadig bestræber mig for at holde

Føling »nedad«, hvis S.-Kjeld da hermed forstaar Typografernes, og Arbejdernes, brede Lag. Den sidste Tarifafstemning i København siger mig, at denne Føling stadig er tilstede.

Uden iøvrigt at ville forpligte mig til videre Deltagelse i en Debat uden Ende, maa jeg sluttelig have Lov at gøre et Par Bemærkninger om det centrale, det, I kalder Fagbevægelsens Afhængighed af det politiske.

For det første er vel Afhængigheden temmelig *gensidig*. For det andet er det utopisk at tænke sig *Fagbevægelsen* (en kæmpemæssig Sammenslutning af Mennesker, der ønsker deres økonomiske, kulturelle, fysiske Interesser varetaget paa bedste Maade) som et *upolitisk* Væsen! Som om ikke de nævnte Bestræbelser i sig selv *er* Politik! Til hvis Fremme ikke alene Fagbevægelsens specielle, og i sig selv begrænsede, Virkemidler maa tages i Anvendelse, men ogsaa *alle andre tjenlige* Virkemidler, blandt hvilke det mest nærliggende dog maa være den gennem den *politiske* Repræsentation opnaaelige Indflydelse paa Lovgivning og Administration.

Og videre maa det jo endelig ikke glemmes, at den Gruppe af Befolkningen, som omfattes af Fagbevægelsen, saare langtfra er Befolkningens Flertal, men at Fagbevægelsens Befolkningsprocent har en indlysende Interesse i at sikre sig saa vidt muligt Velvilje eller Neutralitet fra saa store Dele af Landbefolkningen og Smaaborgerskabet, at Fagbevægelsen ikke isoleres og dermed gøres maaske ret magtesløs. Tværtimod maa Velviljen søges udviklet til *Venskab og Fællesskab*. Dette turde være nyttigt for at *bevare* den Magtposition, vi har, og for yderligere at fæstne og udvide den. Men saa gaar det heller ikke an at sætte enhver Situation paa Spidsen.

Hvis man prøver *paa denne* Baggrund at vurdere de sidste Aars Arbejderpolitik, vil vi maaske nok kunne finde en og anden Enkelthed at kritisere, et og andet Forhold, som burde været ordnet anderledes. Men helt forfejlet kan denne Politik nu ikke have været.

14. Oktober 1934. *Sigv. Hellberg.*

---

## NIRA OG FAGFORENINGERNE

*Nira* hedder Loven om Genrejsning af den nationale Økonomi i De forenede Stater. Denne Lovs Formaal og Midler er begrænset. Ubegrænset er de Krav, som af de fleste Kritikere stilles til denne Lov. Man maaler Loven, som gerne betegnes som »Roosevelts Eksperiment«, med den totale Planøkonomis strengeste Maalestok eller spørger ganske almindeligt: hvad har *Nira* effektivt bidraget til Forbedringen af Inden- og Udenrigshandelen, af Statens finansielle Stilling, af den enkelte Statsborgers materielle Kaar.

Disse Spørgsmaal er svært at besvare. Sikkert er i hvert Fald kun, at der efter Overvindelse af Krisens Lavpunkt i Efteraaret 1932 indtraadte en Opgangsbevægelse, at denne stagnerede i Foraaret 1933, atter fortsatte i Juni 1933, altsaa fra det Øjeblik, hvor *Nira* traadte i Kraft, og vedvarede til Sommeren 1934. Da det drejer sig om en Konjunkturopgang i Verdensformat, er det umuligt at slaa fast, hvorvidt netop *Nira* procentualt var delagtigt heri eller ej. Naar U. S. A. ved denne Konjunkturopgang hørte til de Lande, der marcherede i Spidsen, beviser dette i og for sig ikke meget, thi Staterne stod ogsaa i første Række med Hensyn til Produktionsnedgangen (for Raastofproduktionens Vedkommende androg Nedgangen i Foraaret 1933 indtil 80 pCt.), saaledes at Opgangen med eller uden *Nira* meget let statistisk kunde antage et stort Omfang. Ogsaa Opgangsbevægelsens materielle Gevinst er et omstridt Spørgsmaal. Den var forskellig i de forskellige Industrigrene og blev, forsaavidt den kom til Udtryk i Lønningerne, for Størstedelen kompenseret gennem stigende Priser. Selv det uomstridte Resultat i Form af Genantagelse af nogle Millioner Arbejdere kan af eventuelle Kritikere nedsættes gennem Konstatering af, at det herved kun drejer sig om en Forskydning, d. v. s. om et nyt Lønbeløb, som de Arbejdere har maattet fremskaffe, der allerede havde Beskæftigelse og nu oppebærer lavere Lønninger.

Da det er udenfor enhver Tvivl, at i den nærmeste Fremtid intet Land, med eller uden Planøkonomi, vil være i Stand til i nævneværdig Grad at forbedre sin økonomiske Stilling, saalænge denne Bedring ikke foregaar indenfor en almindelig verdensøkonomisk Opgangsbevægelse, har egentlig ved Bedømmelsen af hvilkesomhelst planøkonomiske Foranstaltninger kun det Spørgsmaal Betydning, hvilke Metoder der ligger til Grund for de forskellige planøkonomiske Forsøg og hvorvidt disse Metoder kan bidrage til, at en stedfindende Bedring eller i Udsigt værende Bedring ikke ensidigt kommer Arbejdsgiverne tilgode. Eller endnu mere almindeligt: hvorvidt fremmer eller hemmer disse Metoder Arbejdernes Medbestemmelsesret?

Ved Fremsættelsen af disse Spørgsmaal kan det siges, at Roosevelts Eksperiment er det eneste i national Maalestok paa demokratisk Grund gennemført planøkonomiske Eksperiment i hele Verden. Regeringen Roosevelt er den eneste Regering i Verden, som ikke blot har lovligt anerkendt de i fuld Frihed arbejdende Fagforeninger, men tillige som selvstændig Forhandlingspartner indenfor *Nira*-Apparatet har indrømmet dem en officiel Plads, d. v. s. indenfor et Apparat, som har det officielle Formaal at mildne Konkurrencekampen mellem Landets økonomiske Foretagender og mellem disse og Arbejderne, at tilvejebringe et fornuftigt Forhold mellem Købekraft og Forbrug samt en retfærdig Fordeling af Socialproduktet. Det behøver herved ikke at forties, at *Nira*, hvad man endog kan læse i den amerikanske Landsorganisations officielle Maanedsskrift, ikke har afskaffet det kapitalistiske System, men kun har omformet det paa industriel-demokratisk Maade.

Det Spørgsmaal, der maa stilles ved hver ny Fase af Roosevelts Eksperiment, lyder derfor for Arbejderklassen og især for Fagforeningerne stadig paany: bliver

## KØBENHAVNS AFDELING

afholder

**udvidet Tillidsmandsmøde**

med Adgang for samtlige valgte og hos Organisationen indregistrerede **Tillidsmænd og Inkassatorer**

**Onsdag den 31. Oktober 1934 Kl. 19.45 præcis**

i »Folkets Hus«, Enghavevej.

Endvidere indbydes Medlemmer af Brancheklubbernes Styrelser.

*

I Fortsættelse af Mødet afholdes

**Kl. 21 præcis**

**Velkomstfest for Aarets unge Svende**

med Adgang for alle Medlemmer, som har udlært siden 1. Januar 1934, og Lærlinge, som vil faa udlært senest 31. December d. A. (forsaavidt de har bestaaet Svendeprøven). Ogsaa Paalæggersker, der har sluttet deres Elevtid i Tidsrummet 1. November 1933 til 31. Oktober 1934 indbydes.

**Adgangskort** til begge Sammenkomster bedes rekvireret trykkerivis hos Formanden senest Tirsdag Em. Kl. 3. — Antallet af deltagende Tillidsmænd og Ungsvende maa opgives hver for sig.

*Afdelings-Styrelsen.*

## Pladstilbud.

I Henhold til Anvisningskontorets Regulativ, Punkt 7, gøres opmærksom paa, at ingen maa slutte bindende Aftaler om Pladstilbud, før Henvendelse er sket til Lokalkassereren i den paagældende By eller i København til Anvisningskontorets Bestyrer. Undladelse heraf medfører Karantæne.

Grundsætningen om Demokrati i Erhvervslivet styrket eller svækket, d. v. s. tiltager eller aftager Arbejdernes Indflydelse indenfor *Nira*, indenfor *Niras* Administrationsapparat?

For kun faa Uger siden har Landsorganisation (A. F. of L.) i denne Henseende fremsat en Advarsel og sagt: »I det nuværende Øjeblik har Privatindustrien i Henhold til Coderne (det er Overenskomster til Begrænsning af Konkurrencen, til Fastsættelse af Arbejdstid, Minimallønninger o. s. v.) vidtgaaende Autoritet og Magt. Saafremt denne forøges, vilde dette betyde, at Arbejdere og Forbrugere værgeløst prisgives Privatindustrien. A. F. of L. vil fremdeles stræbe efter at blive repræsenteret i de forskellige Code-Myndigheder.«

I Forbindelse med Førelsen og Afslutningen af forskellige store Strejker er dette Spørgsmaal nu mere aktuelt end nogensinde. Man kan og vil vel nok kunne strides om, hvorvidt disse Strejkers materielle Maal er naaet eller ej, derimod er det hidtil — og det er det afgørende — ubestridt, at det var Arbejdsgiverne, der trak det korteste Straa, forsaavidt Kampene drejede sig om at afvise et Angreb paa Fagforeningernes Anerkendelse og Ret som Forhandlingspartner. Paragraf 7 a i *Nira*, der ikke blot anerkender den faglige Organisationsret, men tillige foreskriver og garanterer Fagforeningerne Ret til egne, af frie Valg fremgaaede Forhandlings-Repræsentanter, staar fremdeles ved Magt. Paragraf 7 a, som hos den i Forbindelse med Tekstilarbejderstrejken fratraadte General Johnsen ikke mere var i de bedste Hænder, har sejret endnu engang.

Saalænge det er muligt at holde Fronten paa dette principielle Omraade, har Coderne endnu en Mening, d. v. s. de er Aftaler, som, selv om de for Tiden svæver i Luften, kan danne Basis for en lovende Fremtid. Hvad dette betyder, fremgaar bl. a. deraf, at der i Øjeblikket findes ialt 453 vedtagne Coder og henimod 500 Coder, der er under Udarbejdelse, der omfatter 2,5 Millioner Bedrifter og 24 Millioner Arbejdere.

Vigtigt for Fagforeningerne er den Art og Maade, hvorpaa de indenfor denne Ramme førte Konflikter bilægges, ikke blot materielt, men ogsaa og navnlig med Hensyn til de grundlæggende fagforeningsmæssige og industriel-demokratiske Rettigheder. Naar man undersøger Arbejdet indenfor den nationale Forligsinstitution »National Labor Relations Board«, som er i Funktion siden Juli d. A. og er traadt i Stedet for det i sin Tid med langt mindre Beføjelser udrustede »National Labor Board«, saa genfinder man i Kendelserne om de over 100 fra den tidligere Institution overtagne Sager næsten regelmæssig den Bestemmelse, hvorefter Arbejdsgiverne (under Angivelse af Dato) er pligtige til øjeblikkeligt at genantage Arbejdere, som de har afskediget paa Grund af deres faglige Virksomhed, navnlig i Sammenhæng med Arbejdskonflikter, ja at de siden Strejken nyantagne Arbejdere i Tilfælde af Afskedigelser skal afskediges forud for de Arbejdere, der før Strejkens Afslutning har været beskæftiget i Virksomheden, altsaa deltaget i Strejken. Disse Principer er nu næsten Reglen overalt i U. S. A. De spillede den afgørende Rolle ved Bilæggelsen af de i den sidste Tid stedfundne Storkampe i Tekstilindustrien.

For Fagforeningerne — nationalt og internationalt — staar og falder Roosevelt Eksperimentet med *Niras* Paragraf 7 a. Thi denne Paragraf vil afgøre, om man fremdeles kan tro paa Mulighed af industrielt Demokrati og dermed Demokrati overhovedet eller ej.

## OSLO-BREV

Valget er over, arbeiderne seiret over hele linjen praktiskt talt. Kommunisterne gjorde hvad de kunde for å splitte, men det hjalp like lite, seiren fra stortingsvalget i 1933 blev bekreftet. Det Norske Arbeiderparti har nu flertall i ca. 140 av landets kommuner. Kronen på verket satte dog Osloarbeiderne, i det flertallet i denne by nu tilhører arbeiderne. På tros av flere borgerlige valglister og naturligvis kommunistene, som måtte være med for å forsøke å svekke arbeidernes forøvrig enige front, fikk Arbeiderpartiet 43 av bystyrets 84 representanter. Høire 35, venstre 3 og Nazipartiet 3, kommunistene ingen — det de opnådde var å berøve arbeiderpartiet det 44-mandat. Det interessante ved denne valgkamp var de rene linjer, arbeiderpartiet gikk frem på, formannen i Oslo Arbeiderparti, Oscar Torp, som nu blir Oslos ordfører, uttalte før og efter valget, at partiet betraktet kommunevalgene som en kamp om samfundsmakten, en politisk maktkamp. Dette grunnlag er greit og med den

fremgang partiet nu har hat ved to valg skulde man med stor rett kunne antage, at vi med større styrke kan kreve at stortinget også gir partiet regjeringsmakten.

*

Landsorganisasjonens kongress er utsatt til den 25. november. Foreningene rundt omkring i landet holder nu møter for å drøfte kongressens dagsorden og velge representanter. Spørsmålet om de internasjonale forbindelser er foreslått utsendt til avstemning blandt medlemmene. Jeg tror at det også denne gang blir strid om dette spørsmål, resultatet blir dog, at vi påny kommer med i det internasjonale samarbeide, tiden er jo ikke slik at det går ann å pleie platonisk kjærlighet til internasjonalen.

*

Arbeidsledigheten steg i september måned med 9 pCt., meddeler arbeidskontoret. I vårt fag er forholdene dog ganske bra, vi er oppe i litt av en højkonjunktur ser det ut til — det er bare spørsmål hvor lenge det vil vedvare!

*

I henhold til landmøtes beslutning er de arbeidsledige, som har opbrukt sin understøttelse, tildelt et beløp, heltbetalende 40 og halvbetalende 24 kroner.

*

Påtalemyndigheten arbeider, en fagforeningsmann, som var dømt til å betale 50 kroner i bøter, fordi han meddelte at et firma underbetalte sine arbeidere, har nu alle chanser for ä få beløpet forhøiet, idet påtalemyndigheten anket over »den lave straff«.

*

Arbeidernes idrettsforbund meddeler at av forbundets ca. 40,000 medlemmer er ca. 25,000 arbeidsløse. Til fagkongressen foreligger forslag om å bevilge 15,000 kroner pr. år i kongressperioden. Idrettsforbundet arbeider energisk og har i vinter planlagt en masse stevner i boksning og bryning.

Oslo, den 18. oktober 1934. *B. F—m.*

## EN VERDENSTANKES VÆKST I VORT FOLK

Bidrag til den danske Henry George-Bevægelses Historie. Af Signe Bjørner. Nyt nordisk Forlag 1934. 128 Sider.

Særlig i Efterkrigstidens Kriseaar, da de Styrende i alle Lande har troet sig *udefra* tvunget bort fra den liberale politiske Linie og ind paa Selvforsyningens og Statssocialismens farlige Retrætevej, har de Røster haft villige Øren, som højlydt har forkyndt Liberalismens Død. Er Liberalismen virkelig død? Har dens Midler skuffet? Har det, man satte i Stedet, vist sin Evne til en mere retfærdig Fordeling af Rigdommen, til Arbejdsløshedens Bekæmpelse og Forstaaelse mellem Folkeslagene? Denne Bog giver paa sin Maade Svar paa Spørgsmaalet, thi vel er den skrevet som et historisk Aktstykke over en Periode i vort politiske Liv og for en bestemt Retning, men mellem Linierne finder man let Retningsviseren for Fremtidens Politik.

Nej, Liberalismen er sandelig ikke død. Den er fornyet og videreført i den af Henry George anviste Vej: Skattefrihed, Grundskyld og Frihandel, og denne Retning har flere Tilhængere nu end nogensinde, og dens Indflydelse i det politiske Liv spores stadig stærkere, eftersom den planøkonomiske Selvforsyningspolitik og Jordmonopolets Dødvægt bringer Politikerne af den gamle Skole til at tvivle og fortvivle.

Bogens Forfatter, som er Sekretær for den danske Henry George Forening, og som er en kendt Skribent og Foredragsholder, har her skrevet Historie paa den hypermoderne Maade, nemlig *baglæns*, idet hun gaar ud fra 1934 og ender ved 1903. Afdøde Raadstuearkivar, Dr. phil. Villads Christensen har skrevet »Den første danske Henry George-Bevægelse«, Tiden fra 1887 til 1903. Med denne Afhandling slutter Bogen. Ind imellem faar man Besked om afdøde Overretssagfører Johan Pedersens Arbejde for »Fri Valgret« og »Kvalitetsafstemning«, et Valg og Afstemningssystem, som allerede i Udlandet benævnes »Den danske Valgmetode«, og som vi vel en Gang skal have via Udlandet, naar vort parlamentariske Partistyre skal forbedres. Bogen omtaler de smaa Grundskyldslove, som hidtil er Resultatet paa Nyliberalismens Vej, og »Den delte Vurdering«, som er Grundlaget for al Grundskyldslovgivning. Danmark er det første Land i Verden, som har ført Vurderingen til Bunds. *Grundlaget for den store Reform er lagt.* Yderligere faar man god Besked om Husmandsbevægelsens socialøkonomiske Program (Køgeresolutionen), om Henry George Stævnernes Betydning og Afholdelse rundt om paa Landets Højskoler o. m. m. Henry George-Bevægelsen er politisk, men *upartisk.* Dens Opgave er først og fremmest af positiv oplysende Art.

Bogen, som er velskrevet og letlæselig, er desuden indenfor sit Omraade en fortræffelig Haandbog for alle, som beskæftiger sig med Politik og Socialøkonomi. Den burde læses af alle interesserede, enten de saa er Modstandere eller Medstandere af liberal Politik i sin nyeste Form. ***

## ASSENS AFDELING 50 AAR

Den 1. November kan Assens Afdelingen fejre en Mærkedag, idet der Aaret 1884 oprettedes en Lokalafdeling her. *Otto Spilcker* var Afdelingens første Formand, men fungerede kun til Marts 1885. Vor Kollega, *Fr. Mehr*, har velvilligst udarbejdet en Fortegnelse over Rækken af Formænd i Afdelingens første 50 Leveaar. Det fremgaar heraf, at det blev en Afdeling med Gang i — ialt Fald hvad Formændene angik, idet der de første 12 Aar »gik« 10 Formænd. Først da *C. W. Jensen*, vistnok den mest kendte af Rækken, for 2. Gang traadte til, nemlig 1896, faldt der mere Ro over Gemytterne. Jensen virkede gennem Aarhundredskiftet helt op til 1909. Derefter fik *W. Lucas* Æren, efter tidligere at have bestridt Posten i 2 kortere Perioder — han holdt denne Gang Skansen i 6 Aar. Saa følger *A. Kjærgaard* med 9 Aar. Kjærgaard, der for faa Aar siden forlod Faget, er iøvrigt en kendt Mand udi Staden, ikke blot i Kraft af sin nuværende Stilling som Pantefoged, men fordi han i adskillige Aar har siddet som en dygtig og energisk Repræsentant i Assens Byraad, indenfor hvilket han bestrider Posten som Formand for det sociale Udvalg.

Assens Lokalafdeling bestaar af en halv Snes Medlemmer. Byens eneste Blad, »Assens Amts Avis«, der for 47 Aar siden oprettedes af Klaus Berntsen, beskæftiger de 4 Medlemmer, der har Arbejde i Byen. Aaret 1913 talte Afdelingen 26 Medlemmer, det højeste Antal i Foreningens Historie. Der udkom den Gang 3 Blade: »Assens Avis«, »Assens Amts Dagblad« og ovennævnte. Dagbladet gik ind for 3 Aar siden, og *A. Hansen-Møller*, der siden 1924 har været Afdelingen en udmærket Formand og Kasserer, blev samtidig arbejdsløs, han har desværre saaledes kun alt for god Tid til Varetagelse af Forbundets Anliggender. Pudsigt nok er det, at den nuværende og tidligere Formand endnu har et vist Samarbejde, idet Møller som et *skattet* Medlem af Ligningskommissionen er med til at paaligne os den Skat, som Kjærgaard derefter lever af at inddrive. *P. M. N.*

## GENERALFORSAMLINGER

### Typografernes Sangforening

afholdt halvaarlig ordinær Generalforsamling Fredag den 28. September i Sanglokalet, Nørresøgade 27 A. Dirigent: *Rufall Beck.*

Formanden, *Ejner Lassen,* omtalte i Beretningen de forskellige Sommer-Arrangementer og Malmö-Turen, hvor det bl. a. havde været en Oplevelse at synge i stort Kor med de svenske Kolleger og Gutenbergkoret. Omtalte Sammenslutningens Radiokoncert den 14. Oktober fra Teatersalen, Novemberfestens Repertoire og mindede om, at der var Plads til mange flere Kolleger i Koret. Beretningen godkendtes enstemmigt.

Derefter foretoges Valg til Bestyrelsen. *Ejner Lassen* genvalgtes som Formand og *Svend Wickstrøm* til Bestyrelsen. *Andreas Larsen* nyvalgtes til Bestyrelsesmedlem i Stedet for *Georg Pedersen,* der ønskede at fratræde, og Formanden takkede ham for veludført Arbejde. *Rufall Beck* og *Marinus Refsgaard* genvalgtes som Revisorer.

Under Eventuelt spøgede den gamle Tanke om et andet Udflugtssted for Paasketuren alias Foraarsturen, som den nu hedder, men man kunde ikke komme videre end til eventuel at spadsere en anden Vej derud! — Den Tur er Tradition trods alt. Efter at endnu et Par lokale Spørgsmaal var besvaret, og efter at et Medlem havde opfordret til større Tilslutning til det kammeratlige Samvær *efter* Sangøvelserne sluttede Generalforsamlingen. *Udo Poulsen.*

### Københavns Trykkerafdeling

afholdt ekstraordinær Generalforsamling Fredag den 12. Oktober 1934 i Rømersgade med Dagsorden: Forslag om at gøre Bladet »Trykkeren« til obligatorisk Medlemsblad for Københavns Trykkerafdeling. Formanden, *Lundin,* bød velkommen og refererede et Møde, der om dette Spørgsmaal var blevet afholdt i Aarhus mellem »Trykkernes Landssammenslutning«s Ledelse og Styrelsen for Københavns Trykkerafdeling. Til Dirigent valgtes *A. Zuschlag,* til Sekretær *Johs. Larsen.*

*Rud. Calberg* motiverede Forslaget. Vort Ønske er et godt og intimt Samarbejde med Provinsens Trykkere. Disse har, organisationsmæssigt set, vanskelige Vilkaar. Provinsens Trykkere nærer et Ønske om, at Københavns Trykkerafdeling udvides til ogsaa at omfatte Provinsen, og en ret stor Kreds af københavnske Trykkere er gaaet ind for denne Tanke. Trykker-Branchen har, paa Grund af dens Teknik og dennes hastige Udvikling, stærkest Brug for en branchemæssig Koncentration. Sammenlignede vore Forhold med Maskinsætternes. Disse havde, paa Grund af deres branchemæssige Sammenhold, haft Evne til at hævde sig, lønmæssigt set. Det har Trykkerne ikke. Bladet »Trykkeren« har sin Opgave i at være en Formidler for Samling og Samarbejde for Landets Trykkeres Interesser, og Taleren vilde udfra denne Motivering varmt anbefale at vedtage det foreliggende Forslag.

*Lundin* undrede sig over, at Calberg og Zuschlag, som Medlemmer af Afdelingens Styrelse, vilde stille dette Forslag. Provinsens Trykkere havde betryggende Repræsentation i Forbundsstyrelsen. Vi har her i København altid været villige til at støtte og samarbejde med Provinsens Trykkere. Vi kan ikke tvangsindlægge Provinsens Trykkere i Afdelingen her. Hvorfor vil man saa tvinge Bladet ind blandt Københavns Trykkere. Lokalafdelingens Midler kunde ikke strække til til denne Opgave. Det kommende Delegeretmøde vilde komme til at beskæftige sig med Brancheklubberne. Vi kunde ikke gaa med til dette Forslag.

*Carl Petersen:* Lundin bruger Udtrykket »Vi«. Hvem er »Vi«? Lundin er kun en Trediedel af Styrelsen. *Tverskou:* Medlemmerne her har Ret til at træffe en Afgørelse med Henblik ogsaa paa det finansielle. Og vi kan bære denne Udgift af vore Midler. *Børge Jacobsen:* Bladet har ikke Værdi for københavnske Trykkere udover det tekniske Stof. Manglen af Sammenhold bunder i Tidens Depression. *Karl Schmidt:* Der var Frihed nok indenfor »Typ.-Tid.« — »Trykkeren« var farlig med den nuværende Redaktion. *Karl Poulsen:* Formaalet med Forslaget var uklart formuleret. Frabad sig privat Initiativ i Organisationens Anliggender. Initiativet tilhørte Organisationen og dens Ledelse. De tarveligste Kolleger, han havde truffet, var Medlemmer af den københavnske Trykkerklub. *Johs. Larsen:* Brancheklubberne havde bl. a. deres Opgave i at give Medlemmerne deres Organisation tilbage. Brancheklubbernes Initiativ var ikke »privat«. Alt, hvad vi foretager os, sker indenfor Medlemmernes Kreds. Vi agter ikke at fraskrive os Retten til et »personligt Initiativ«. Vi opgiver ikke Kampen for Gen-Erhvervelse af Medlemmernes Indflydelse. Vi har kun netop begyndt den. Vedtag Forslaget.

Efter endnu en Anbefaling af *Zuschlag,* hvorunder ogsaa fremkom en stærk Kritik af Formerne ved den sidste »Overenskomst-Forhandling« og efter at *Georg Petersen* havde givet Udtryk for sin Frygt med Hensyn til Bevarelsen af vor nuværende Frihed i »Typ.-Tid.«, sluttede den lange Debat, og man gik til Afstemning. Forslaget blev vedtaget med stort Flertal. Et Forslag fra Lundin om at lade Forslaget udgaa til skriftlig Afstemning, forkastedes. — Dirigenten hævede Generalforsamlingen. *Johs. L.*

## LÆRLINGESPALTEN

### Københavns Lærlingeafdeling.

Sidste Frist for Køb af Billetter til vor Filmsaften er paa Fredag Kl. 17—18,30 paa Kontoret, Vestergade 5. Afregning af Billetter med de Kammerater, der sælger disse, finder Sted paa Festaftenen.

— — —

Til »Fagteknisk Samvirke«s Filmsaften, Fredag den 2. November Kl. 21, kan Billetter afhentes paa Kontoret Mandag. Filmen »Tempo« (hvorledes et moderne Dagblad bliver til) fremvises og Svendeprøverne udstilles. Tilsidst er der Dans til Kl. 1. Hvert Medlem kan faa 2 Billetter saalænge Oplaget rækker. *Styrelsen.*

### »Typ den Yngre«, Vejle,

afholdt Onsdag den 3. Oktober i Forbindelse med Horsens-Afdelingen Udflugt til Silkeborg for at bese Papirfabriken. Under Driftlederens Vejledning besaa vi hele den interessante Fabrik, der arbejder med Døgn-Drift. Kaffen blev drukket i Haandværkerforeningens Bygning, hvor Kasserer og Hovedbestyrelsesmedlem, R. Jensen og Formanden for Silkeborg-Afdelingen, Gaardsted, takkedes for det Arbejde, de havde gjort, for at Turen kunde blive til noget.

Efter Kaffen var der to Timer til fri Raadighed, og Kl. 11 gik Turen mod Vejle efter en vellykket Aften. *Th.*

### Esbjerg Lærlingeafdeling

afholdt sin halvaarlige Generalforsamling Fredag den 5. ds. — *Formanden* aabnede Generalforsamlingen og oplæste Dagsordenen. Efter Tur afgik Formanden, *Jens Rahbæk,* og Næstformanden, *Kaj Rosenbæk,* som begge genvalgtes. Sekretæren *Oluf Nielsen* oplæste Regnskabet, som eenstemmigt godkendtes. Der sluttedes med Oplæsning af Repræsentanten fra Svendenes Fagforening, *Sigurd Borch,* og fælles Kaffebord. *Oluf Nielsen,* Sekretær.

NOVEMBER-FESTEN
bliver Lørdag den 17. November
i Tivolis Koncertsal
● Bestil Billetter

## SMAAT FRA NÆR OG FJERN

**25 Aars Svendejubilæum.** Sætter-Trykker *Alfr. Petersen*, Holbæk Amts Venstreblad, har 1. November været Typograf i 25 Aar. Alfr. Petersen har lært i Holbæk, men fik som ganske ung Arbejde i Kolding; denne By, hvor Forbundets Vugge stod, og som har været Hjemsted for flere af vore »store«, kunde dog ikke faa Alfr. P. til at glemme den lille, smilende By ved Holbæk-Fjorden; han vendte efter kort Tids Forløb tilbage til Holbæk, hvor han har haft sin Virksomhed siden.

Alfr. Petersen er Medlem af Lokalstyrelsen og er afholdt og respekteret som den gode Kammerat og Arbejdsfælle, han er, hvorfor der sikkert ogsaa vil blive vist ham adskillig Opmærksomhed paa Mærkedagen.

**Novemberfesten** flyttes i Aar atter tilbage til Tivolis Koncertsal, hvor vi i saa mange Aar havde befundet os vel. Det var vel Erindringerne om tidligere Tiders Kæmpe-Karnevaler og gode Fester, der fik os til i Fjor at gaa til Odd-Fellow-Palæet, da dette efter en længere Aarrækkes Forløb atter aabnedes for Karnevaler — *men:* Tiderne *er* andre nu! Nok sagt: Det er atter i Tivoli, det foregaar. Lørdag den 17. November. Programmet er opsat under Hensyn til det muntre, let iørefaldende saavel som til det fineste lødige, der er repræsenteret ved *Anita Ast-Kvartetten.* De fire Wiener-Damer har en *særdeles* god Presse i Østrig og Tyskland og er kommet herop for et Engagement til den danske Radio, som dog først faar Glæden af at høre Kvartetten *efter* vor Novemberfest.

Vi haaber paa fuldt Hus den 17. November. Den Lysning i Situationen, som *kan* konstateres, den lidt bedre Beskæftigelse, skulde kunne animere Besøget. Festens Overskud gaar til Juleuddelingen, af hvilken Grund arbejdende Kolleger vil sætte en Ære i, at ingen Billetter til Koncerten er usolgt (kan man ikke selv benytte dem, kan en Søster, Broder, Datter eller Søn maaske). Og som sagt: *Programmet* vil indeholde Skønhed og Glæde for *enhver.*

For saa ikke at tale om *Ballet* bagefter. Fra Kl. ca. 10½ til 4, uden Pauser. Gamle og nye Melodier, Jazz og Strauss-valse, maaske en Rheinlænderpolka ind imellem.

Som sagt: Vi mødes i Tivoli Lørdag den 17. November. Billetprisen er halvanden og een Krone for Koncerten. Billetter kan faas hos Anton Jensen og paa Kontoret fra Mandag den 29. ds.

**Københavnske Trykkere.** Københavns Trykkerafdeling afholder sin aarlige Stiftelsesfest i Morgen Aften, Lørdag den 27. Oktober Kl. 8 i Enghavevejens Forsamlingshus, den blaa Sal. Fra Styrelsens Side er der gjort alt for at faa en kammeratlig Aften ud af det, og vi opfordrer derfor de københavnske Trykkere til at deltage i denne aarlige tilbagevendende, kollegiale kammeratlige, Aften. Gør denne til en fast aarlig Aften i din Organisation, hvor vi under tvangfri Former kan mødes i kammeratlig Glæde ved at være sammen og skabe det nødvendige *Kammeratskab og Sammenhold.*

Aftenens Program er følgende: Gaasesteg, Rødkaal, brunede Kartofler, Snaps og Øl. Derefter Underholdning af en Tryllekunstner og Skuespiller Villy Nielsen. Der serveres Kaffe, Cognac og Cigarer. Desuden er der sørget for rigelig med Festsange. Billetter til hele Herligheden koster 5 Kroner og faas hos Lundin.

**Københavns Trykkerklub** afholder ordinær Generalforsamling Tirsdag den 6. November. — Se omst. Annonce.

**De Rejsende** gøres opmærksom paa, at Lokalkassen i Nykøbing M. stadig er lukket og først aabnes d. 1. Jan. 1935.

**Fra Horsens.** Typografernes Stiftelse afholder Lørdag den 3. November en Efteraarsfest paa »Heimdal«. Programmet bestaar af en munter og broget Kabaretunderholdning med Baryton- og Tenorsangere, Mandolinkvartet, Revyviser, ½ Times Trylleforestilling samt flere Artistnumre. Naar dertil kommer, at der paa Indgangsbilletten bortloddes 3 Gæs og 3 Ænder, vil man indrømme, at der vanker noget for Pengene.

Alle Kolleger — ogsaa udenbys — med Husstand indbydes. Forventet Overskud tilfalder Stiftelsen.

**Typografernes internationale Sekretariat** har til Støtte af forskellige Aktioner opfordret sine tilsluttede Forbund til Betaling af frivillige Ekstrabidrag. Der er paa denne Maade tilvejebragt et Beløb paa 150.000 sv. Frcs. Den største Andel i dette Beløb har Forbundene i Holland, Svejts, Ungarn, Norge, Czekoslovakiet, Danmark og Sverige.

**»Aldrig mere Krig.«** Et mere probat Middel i Agitationen mod Krig end det af »Den intern. faglige Central« under denne Titel udgivne Hefte kan vanskelig tænkes. Det indeholder ca. et halvthundrede Reproduktioner efter autentiske Fotografier fra Krigen og dens Rædsler. Heftet, der er solgt i flere Hundredtusind Eksemplarer, har i længere Tid været udsolgt, men foreligger nu i nyt Optryk og til den billige Pris af 80 Øre. Hovedkommissionær for Danmark er Forlaget »Fremad«.

**Tak!** Alle, der glædede mig paa Jubilæumsdagen, 19. Oktober, sender jeg min hjerteligste Tak.

*S. Glandrup,*
»Fyns Tidende«, Odense.

## FAGTEKNISK SAMVIRKE

**Slagelse Kreds.**

Det blev Sukces. Dette kan ogsaa siges for Publikums Vedkommende. Der var Forstaaelse og Tilfredshed som Helhedsindtryk hos de ca. 500 Besøgende, som i Søndags besøgte den offentlige Udstilling af Tryksager, Skitser, Dybtryk o. s. v. paa Hotel »Postgaarden«. En stor Samling Tryksager og Linoleumssnit, udført af Næstved-Lærlinge, vakte almindelig Opmærksomhed blandt Fagfolk. Der blev ved Udstillingen optaget flere nye Medlemmer.

Til at lade sig repræsentere, havde kun Næstved efterkommet Opfordringen. *L.*

## DANSK TYPOGRAF-FORBUND
### BOGTRYKFAGETS ARBEJDSLØSHEDSKASSE
### VESTERGADE 5, 1. SAL, KØBENHAVN K.

**Kontorerne**

er aabne for Ind- og Udbetaling fra 1—3, *Lørdag 11—1.* samt *Fredag* og *Mandag Aften Kl.* 5—6½. Telefon 4331.

**Formanden**

træffes som Regel til samme Tider. Telefon 13,331.

**Anvisningskontoret**

Telefon 4331. Før Kl. 9 Form. og efter 6 Aften gennem Ryvang 1683. Telegramadr.: Typforbundet, København.

**Kvindeafdelingens Formand,**

Fru Alfrida Andersen, træffes indtil videre første Mandag i hver Maaned Kl. 5—6 paa Kontoret, Vestergade 5.

### FORENINGSMEDDELELSER

**Kvittering for modtagne Juli Kvartals Regnskaber.**

16. Oktober: Lyngby pr. Bl. 225,00, Kt. 400,00 ialt 625,00; 17. Oktober: Thisted 700,00; 18. Oktober: Nykøbing M. pr.

Bl. 128,85; 19. Oktober: Tønder 100,00; 20. Oktober: Marstal 150,00; 22. Oktober: Hobro pr. Bl. 146,90, Holbæk pr. Bl. 400,00, Kt. 371,55, ialt 771,55, Holstebro pr. Bl. 500,00, Kt. 768,15, ialt 1268,15, Nykøbing F. pr. Bl. 400,00, Kt. 555,25, ialt 955,25, Randers pr. Bl. 1100,00, Varde pr. Bl. 580,00; 23. Oktober: Horsens pr. Bl. 432,22, Løgstør pr. Bl. 240,55, Middelfart pr. Bl. 250,00, Kt. 351,00, ialt 601,00, Skjern 260,15, Ringsted intet at indsende, Slagelse 1600,00.

København, den 23. Oktober 1934. *Forretningsudvalget.*

**Tilskud fra Hovedkassen**

er efter lovformelig Begæring tilsendt følgende Afdelinger:

Aalborg 1000,00, Lyngby i St. f. en Del af Juli Kv. Oversk. 225,00; 17. Oktober: Haderslev 400,00; 18. Oktober: Nykøbing M. 400,00; 19. Oktober: Kolding 500,00; 22. Oktober: Hobro i St. f. Juli Kv. Oversk. 146,90, Holbæk i St. f. en Del af Juli Kv. Oversk. 400,00, Holstebro i St. f. en Del af Juli Kv. Oversk. 500,00, Nykøbing F. i St. f. en Del af Juli Kv. Oversk. 400,00, Randers i St. f. Juli Kv. Oversk. 1100,00, Varde i St. f. Juli Kv. Oversk. 580,00, Varde 500,00, Vejle 500,00; 23. Oktober: Horsens i St. f. Juli Kv. Oversk. 432,22, Løgstør i St. f. Juli Kv. Oversk. 240,55, Middelfart i St. f. en Del af Juli Kv. Oversk. 250,00, Aarhus 2000,00, Frederikshavn 300,00, Rønne 500,00, Silkeborg 500,00, Svendborg 250,00, Ringsted 300,00.

København, den 23. Oktober 1934. *Forretningsudvalget.*

**Nye Medlemmer.**

København: Sætter Eigil Holger Petersen, udl. 15. 10. 34 i Frb. Bogtr. (arb. s. St.), Trykker Aron Erik G. Sandwall, udl. 14. 10. 34 hos S. L. Møller (arb. s. St.), Paal. Johanne Dorthea Knudsen, udl. 10. 10. 34 i Frb. Bogtr. (arb. s. St.), Hj.arb. Finn Aage Larsen (Egm. H. Petersen).

Aalborg: Sætter Frantz Thor, udl. 17. 10. 34 hos Burmester. Holstebro: Sætter Aksel Bernhard Nielsen, udl. 15. 10. 34 hos N. Johansen. Nykøbing M.: Sætter Tage Ligaard Christensen, udl. 15. 10. 34 hos Georg Nielsen. Ribe: Sætter Emil Olesen, udl. 18. 10. 34 i Ribe Stifts Tidende. Vejle: Sætter Oluf Peter Jensen, udl. 15. 10. 34 i Udbyes Bogtr.

**Tiltraadte.**

København: 2855 Albert Christensen fra Rejse, 6146 Knud Andersen fra Hillerød (Egm. H. Petersen), 4165 Emil Køldahl fra Hillerød (J. Knudsen), 864 Carl Hermanns fra Rejse, 3432 Knud Hansen fra Horsens, Paal Anna Knudsen fra Kv. Arb. Forb. (R. Steenbech).

Haderslev: 7928 Ejner Topholm (Christiansfeld). Holbæk: 7127 Svend Aage Jacobsen (Militær). Kolding: 6754 Jens Chr. Jensen (arbl.), 3067 Knud Th. Møller (Vamdrup Bogtr.). Nyborg: 6151 Kai Hauer Jerløv (arbl.). Ringkøbing: 7605 Karl Christiansen (A. Rasmussens Bogtr.). Vejle: 7840 Reno Jørgensen (arbl.).

**Fratraadte.**

København: 2962 Wilh. Nissen til Tønder, 939 Poul Kragh til Lager- og Pakhusarb., 2838 Carl Petersen til Jord- og Betonarb., 7259 Poul Jensen til Nykøbing M., 7786 Laur. Sørensen til Dansk Funktionærforb., 2693 Wilf. Mortensen til Skibsværftsarb.

Aalborg: 3855 Knud Ove Boye paa Rejse. Hillerød: 4165 Emil Køldahl til Kbhvn. (arbl.). Horsens: 1359 Cornelius Westermann paa Rejse, 3432 Knud Hansen paa Rejse. Kolding: 7928 Ejner Topholm til Haderslev (Christiansfeld) i Pl., 6467 Svend Aage Simonsen til Varde i Pl. Nyborg: 6151 Kai Hauer Jerløv til Haarby i Pl. Slagelse: 5717 Poul. A. Hansen til Nykøbing F. (arbl.). Vejle: 3067 Knud Th. Møller til Kolding (Vamdrup) i Pl.

**Udmeldt.**

København: 4187 Hans Christtreu (fratraadt Faget).

**Annulleret Udslettelse.**

Silkeborg: 7239 Aage Randløv (Restancen betalt indenfor den fastsatte Tidsfrist).

**Udslettet paa Grund af Restance.**

København: 1493 Stereotypør Jens P. Petersen (Egm. H. Petersen).

Aarhus: 3881 Ludvig Hansen.

**Døde.**

København: 730 Svend Albrechtsen (J. Jørgensen & Co.).

Kolding: 4926 Petra Petersen.

TRYKKERAFDELINGEN

Lørdag den 27. Oktober Kl. 8

Gaasegilde

i Forsamlingsbygningen

paa Enghavevej (Den blaa Sal)

OPTRÆDEN af Tryllekunstneren EDELING og Visesangeren WILLY NIELSEN

BILLETTER à 5 KR. faas hos Lundin i Aften Fredag. Intet Billetsalg Lørdag. STYRELSEN

KLUB-ANNONCER

Generalforsamling

Paa Søndag Kl. 11

Nørre Central Café, 1. Sal.

Dagsorden iflg. Lovene.

GUTENBERG-KORET

har selskabelig Sammenkomst med passive Medlemmer og Damer

**Lørdag d. 3. November Kl. 19,45**

i Trav-Kafeen, Amagerbrogade 37.

Meld Deltagelse senest Fredag d. 2. November til Korets Medlemmer eller Telefon Valby 2847.

KØBENHAVNS TRYKKERKLUB

**Ordinær Generalforsamling**

afholdes Tirsdag d. 6. November i Patricia, Fælledvej 6. Forslag bedes tilsendt Formanden, Rud. Calberg, Lyneborggade 24, S.

ANNONCER

**Trykkerfaktor.**

En absolut dygtig Fagmand, der kan deltage i Arbejdet, søges til et Bogtrykkeri i god Udvikling. Billet mrkt. »B. 3576« til Wolffs Box, Kbhvn. K.

**E. L. SATSSKIBE** er de bedste og billigste, fremstilles ogsaa i amerikansk Udførelse paa

**ERIK LEVISONS**

Specialværksteder for moderne Sætterimøbler og Inventar

## Typograf

(23 Aar) søger Plads straks eller senere som Avis-, Annonce- eller Akcidens-Sætter. God Kendskab til Trykning. Billet mrkt. »138« modtager Ekspeditionskontoret.

## Kompagnon.

Habil, yngre Trykker kan mod passende Kapitalindskud indtræde i ældre københavnsk Firma. Billet mrkt. »140« modtager Ekspeditionskontoret.

**A/S F. L. BIE** Valdemarsgade 14 København V.

TELEFONER: CENTR. 6518, 6519 & 8062

**GRAFISK FAGFORRETNING**

Stort Lager af alle grafiske Maskiner

leverer bedst og billigst fra Lager forniklede Tænger, Aale, Vinkelhager og alt andet Tilbehør for Trykkeriet og Sætteriet ●

**TANDLÆGE EDV. MØLLER**
KØBMAGERGADE 30 II

KONSULTATIONSTID 10-3½, 6-7 EFTM. TELEFON 8181

**ADOLPH WULFF**
fører alle Artikler for Bogtrykkere
MASKINER - SKRIFTER - FARVER
fra de bedste Fabrikker
*Valsemassefabrik og Valsestøberi*
*Brugte Maskiner haves altid paa Lager*
GOTHERSGADE 8 KJØBENHAVN K.
TELEFON CENTRAL 39 OG 5539

**FAENZA** FREDERIKSBORGGADE 46
GODE IDEER TIL GAVER I SØLV, LÆDER O. M. A. BILLIGE PRISER
KOLLEGER 10 %.

**FRITZ MÜLLER**
*Grafisk Fagforretning • Landskronagade 61*
Skrift, Messinglinier, Blindmateriel
Alle tekniske Artikler for Faget, Maskinbaand, Værktøj
Repræsentant for: Danske Farve- og Lakfabriker
Telf. Centr. 10 291

**TANDLÆGE VIGGO JENSEN**
KLAREBODERNE 2 II, HJ. AF KØBMAGERGADE 40
KONSULTATIONSTID FRA 10—7
ONSDAG OG LØRDAG FRA 10—3½
TELEFON 15868

**CONTRASOL-FARVER**

Drøjere
Renere
Ultra lysægte
Bedre
Intensive
Nye Farver
fra **DRUBIN**

Redaktør: FR. NIELSEN, Egøjevej 3, Køge. - Telefon 533.

Ekspeditør: KARL SØRENSEN, Vestergade 5, 1. Sal, København K.

Abonnement gennem Postkontorerne 1 Kr. 50 Øre Kvartalet.

Annoncer 35 Øre pr. Petitlinje (pladss. Medl. 25 Øre). 26 Gange og derover Rabat.

INDUSTRI-TRYKKERIET - BERNH. SCHMIDT - KØBENHAVN

# TYPOGRAF-TIDENDE

ORGAN FOR DE TYPOGRAFISKE ARBEJDERES INTERESSER

NUMER 44 KØBENHAVN DEN 2. NOVEMBER 1934 61. AARGANG

## FUNKTIONALISME CONTRA FUNKIS

For faa Aar siden var den funktionelle Typografi endnu ikke slaaet an herhjemme. Man arbejdede stadig efter den gode gamle Metode med Emil Selmars Typografi som Lærebog. En Slags matematisk Typografi med Formler og Læresætninger?

Emil Selmar betød intet mindre end en Renæssance for dansk Typografi i sin Tid. Han var tidssvarende og han var dygtig.

Men Tiderne skiftede og med dem Sæder og Skikke. Verden blev rationel og hæsblæsende. Den fordrede kraftige lynsnare Udtryk for en Tanke, den fordrede Variation og fremfor alt — den kunde ikke døje sirlige og unødvendige Indpakninger — Tiden blev funktionel.

Ude omkring i den store Verden, og først og fremmest i Tyskland, stak man Fingeren i Jorden — og lugtede Tidens Løsen: Funktionalisme.

Flere Aar senere — selvfølgelig efter at det klassiske, danske Grin havde været i Virksomhed tilstrækkelig længe — begyndte man endelig at beskæftige sig med disse »vilde« Ideer fra Udlandet.

Det viste sig alligevel, at der var en Mening med det hele. Først og fremmest var Tanken tidssvarende og derfor levedygtig — ja uundgaaelig. Og i Dag arbejder man »elementært«, som det populært kaldes, paa en stor Del af det meget smilende Danmarks Trykkerier.

Foregangsmænd er altid tidssvarende, og som Regel et Par Skridt foran deres Tid. Hvis Emil Selmar i Dag skulde skrive en Bog om dansk Typografi, vilde den sikkert komme til at se ganske anderledes ud (bortset fra den rent elementære Materialebehandling, der naturligvis har Gyldighed indtil man gaar over til andre Materialeformer). Han vilde gaa ud fra følgende Grundsætning: Tiden er rationelt indstillet. For at være i Kontakt med Tiden maa Kunst og Kunsthaandværk og dermed Typografi være rationel. At være rationel er at være fornuftig. Er man fornuftig arbejder man hensigtsmæssig — altsaa funktionalistisk.

En Masse Mennesker misforstaar Funktionalismens Ideer. Og intet er saa fejlagtig som Paastanden om, at det er en konstrueret Stil. Det bemærkelsesværdige er netop, at den frigør sig fra al Stil i almindelig Forstand.

Jeg vil forsøge ved et Tankebillede at klargøre Funktionalismens Idé.

Man tænker sig en Typograf — en Sætter — der delvis mister Hukommelsen. Han behandler det typografiske Materiale til Fuldkommenhed, men han har mistet al Erindring om, hvordan en Tryksag, f. Eks. en Brochure plejer at se ud. Han maa da fuldstændig gaa frem efter hvad han anser for mest hensigtsmæssigt (funktionelt). Brochuren maa koste en bestemt Sum, som han altsaa ikke maa overskride. Vi følger Manden og ser, hvad han vil gøre. Han ved, at Brochuren skal kunne gaa i Folks Brevkasser. Altsaa maa Formatet ikke være bredere. Han finder en Skrift, der er klar og ren, for jo lettere er den at læse. Medens han er ved at placere Satsen, opdager han, at en tom Papirflade fanger Opmærksomheden lige saa kraftigt som en sort Satsgruppe. Han arrangerer derfor Titelen saadan, at Sats og Papirflade danner Kontrast. Han sætter ingen Ramme om Titelen, for det kender han ikke til. Men han ønsker at fremhæve de to Forbogstaver i Firmanavnet, da de danner et Slagord, og det gør han med en tredie Farve. Hele Satsgruppen virker monumentalt, i rene Linier, og Arbejdet er funktionalistisk.

At arbejde funktionalistisk er faktisk ikke saa meget at arbejde efter nye Formler, men mere at frigøre sig for de gamle.

Man kunde forsvare den typografiske Funktionalisme ved at gaa over til Angreb og stille en Række Spørgsmaal.

1) Hvorfor skal man bruge forvredne og fortegnede Skrifter, naar rene og enkle Bogstaver er lettere at læse?

2) Hvorfor skal f. Eks. en Reklametekst være akcialt placeret, hvis den er mere iøjnefaldende i den ene Side?

3) Hvorfor skal der være en Ramme om en Sats, naar det hvide Papir virker som en Indramning?

Hvorfor i det hele noget overflødigt? Gør det funktionelle smukt.

Benyt Papir, der ved Sammenspil med Skrift, Farve og Opsætning gør et smukt Indtryk. Gør

Proportionerne i en Satsgruppe smukke (ved at gøre den ren). Den bliver ikke smuk ved at fylde alle Huller op med Røskener, Streger el. lign.

En Hovedregel er forøvrigt denne: Alt, som ikke kan motiveres, er uberettiget.

I den gode Ides Kølvand følger ofte dens spottende Vrængbillede. Saaledes ogsaa med Funktionalismen, naar der gaar Mode i den.

Naar en funktionalistisk Tankegang kræver, at et Hus først og fremmest skal indrettes til at bo i, saa menes der ikke dermed, at det skal ligne en forvirrende Sammenæltning af pakkasselignende Teaterkulisser. Naar Poul Henningsen ved videnskabelige Udregninger er kommet til det Resultat, at netop hans Konstruktion af en Lampe er bedst egnet til at sprede Lyset i en Stue, naar den hænger midt i Loftet, saa er det ikke funktionalistisk at fabrikere Lampetter og Læselamper af samme Konstruktion. Det er »Funkis«.

Paa samme Maade, naar nogle Sættere, fordi de har set tyske, funktionalistiske Tryksager, hvor Blikfangere med Held her er anvendt, tænker, det er nemt, og Dagen efter umotiveret spreder det meste af en Stregkasses Indhold ud over en Reklames Forside, da er det heller ikke Funktionalisme — men Mangel paa Ideer.

*Theodor Mortensen.*

---

# FØR SØD MUSIK, NU —

Alt, hvad du er, vær fuldt og helt
og ikke stykkevis og delt.
Vær ikke et i Dag, i Gaar
og noget andet om et Aar . . .

Henrik Ibsen.

Naar Fanden møder det hellige Kors, gaar han efter Sigende langt udenom. Sigvald Hellberg har det paa samme Maade, naar han skal deltage i en Debat om de Spørgsmaal, der har aktuel Interesse indenfor Arbejderbevægelsen. Ogsaa han gaar langt, langt udenom. Let som en Hare springer han over alle Kendsgerninger og søger ved nogle Morsomheder at aflede Opmærksomheden fra det centrale.

Hvad der blot for faa Aar siden lød som sød Musik i hans Øren, er nu blevet til Mistænkeliggørelse. Men naturligvis — Tiden er nu en ganske anden end den Gang! Hvad der da var fortjenstfuld Gerning og lødig Kritik for en Sigv. Hellberg, er nu blevet brødefuld Handling og Negativiteter for en N. Th. Svendsen, en Louis Møller, en Sørensen-Kjeld, en Fr. Nielsen.

Jeg nærer ærlig talt ikke noget som helst Ønske om her i Bladet at konkurrere med Sigv. H. om, hvem der kan sige hinanden de største Ubehageligheder. Han synes jo at forudsætte, at hans Meddebattører enten er besat af Vredens Aander, uvidende eller lidende af en eller anden Abnormitet. Men for at man ikke skal tro, at vi er mejet helt ned, vil jeg dog endnu en Gang beskæftige mig med Hellbergs personlige Udgydelser.

Jeg har — skriver Sigv. H. — i min Artikel i Nr. 36 paa ny bekræftet, at jeg »intet begriber af Marxismen«. Til Belysning af S. H.s Maade at argumentere paa, skal jeg blot konstatere, at alt, hvad jeg i den nævnte Artikel skriver om Marxismen, er følgende Linjer:

»Hellbergs Hymne til Marxismen lyder hult og klangløst, naar han samtidig optræder som Forsvarer for en Realitetspolitik, som intet har med Marxisme at gøre.«

Næppe andre end Hellberg vil i dette kunne finde et Bevis paa Uvidenhed. Men H. havde Brug for en Vittighed og saa skidt med, om hans Frelserpiges Vidnesbyrd var falsk!

Hvorledes det end forholder sig med min Viden med Hensyn til Karl Marx' Lære — selve vor højtbegavede Socialminister har jo nylig i et Radioforedrag betegnet den som »noget, næsten ingen véd, hvad er« — saa er det dog næppe nogen Livsbetingelse for en Redaktør af et *Fagblad* at have et indgaaende Kendskab til denne Lære, hverken i dens Oprindelse eller i den meget *udvandede* Form, som bl. a. Sigv. Hellberg synes at være Tilhænger af.

Ikke mindre letsindigt behandler S. H. min eller vor Stilling til Fagforeningsbevægelsen og Politiken, idet han lader os indtage det Standpunkt, at vi ønsker Fagbevægelsen gjort til et *upolistisk* Væsen. Sandheden er den, at i hvert Fald undertegnede har den Opfattelse, at Fagforeningerne skal holde sig udenfor *Partipolitiken* og fremsætte sine Meninger om de politiske Spørgsmaal, som angaar Arbejderbevægelsen, uafhængigt af de politiske Partier og kun tagende Hensyn til Arbejdernes Interesser.

Det er det samme Standpunkt, som f. Eks. de franske Fagforeninger indtager. Og husker jeg ret, er det ogsaa i Overensstemmelse med selve Karl Marx, der en Gang har udtalt følgende:

*»Aldrig tør Fagforeningerne bringes i Forbindelse med en politisk Forening eller gøres afhængig af en saadan, hvis de skal opfylde deres Opgave. Sker dette, saa er det at give dem Dødsstødet . . . Alle politiske Partier, det være sig hvilket som helst, begejstrer kun Massen af Arbejderne for en Tid, forbigaaende; Fagforeningerne derimod fængsler Massen af Arbejderne varigt; kun de er i Stand til at repræsentere et virkeligt Arbejderparti og at sætte et Bolværk mod Kapitalmagten . . .«*

Det forekommer mig, at den sidste Tids Begivenheder, saavel i Ind- som Udland, er ved at bekræfte denne Profeti af Karl Marx.

— Sigv. Hellberg bebrejder mig, at jeg har undladt at bringe Referat fra De samvirkende Fagforbunds Generalforsamling i Maj Maaned, og specielt, at jeg ikke har meddelt »Typ.-Tidende«s Læsere den sikkert revolutionerende Begivenhed, at han blev valgt ind i De samv. Forretningsudvalg.

Jeg skal hertil kun sige, at en væsentlig Grund til min »Forsømmelighed« var den, at den nævnte Sammenkomst forekom mig som en Parodi paa en Generalforsamling i en *faglig* Landsorganisation. Den mindede langt mere om en Ministerdag i Folketinget. Den meste Tid optoges af timelange Taler af Statsministeren og Handelsministeren samt af de mange udenlandske

# JULEINDSAMLINGEN

Gennem en lang Aarrække har Typograferne ved frivillige Bidrag ved Juletid ydet deres Arbejdsløse og Syge, Enker efter Typografer eller Kolleger, som paa Grund af Sygdom og Arbejdsløshed er kommen tilbage i økonomisk Henseende, en hjælpende Haand.

Den ualmindelig store Arbejdsløshed, som vedvarende hærger vort Fag, gør Juleindsamlingen endnu mere nødvendig end nogen Sinde tidligere.

Vi opfordrer derfor indtrængende Kollegerne til straks at paabegynde Juleindsamlingen, og under Hensyn til den ekstraordinære Nød at gøre den større end sædvanlig, thi der er haardt Brug for den.

*Forretningsudvalget.*

## Ved medhjælpsvis Arbejde

skal det af Huset udtrykkeligt tilkendegives, at det er *medhjælpsvis* — ellers gælder Opsigelse. *Styrelsen.*

## Ved Lærlinge-Antagelser

bedes Personalet undersøge, om Firmaet i de forudgaaede 12 Maaneder har haft det Antal Svende, som Tarifens Lærlingeskala forudsætter, Maskinsættere medregnes ikke.

Det samme gælder ved Antagelse *af Paalæggerske-Elever.* For at kunne antage en Elev, skal der i 12 Maaneder have været gennemsnitlig over 1½ Paalæggerske beskæftiget. *Styrelsen.*

## Pladstilbud.

I Henhold til Anvisningskontorets Regulativ, Punkt 7, gøres opmærksom paa, at ingen maa slutte bindende Aftaler om Pladstilbud, før Henvendelse er sket til Lokalkassereren i den paagældende By eller i København til Anvisningskontorets Bestyrer. Undladelse heraf medfører Karantæne.

Gæster, som kun de færreste forstod, og derfor for de flestes Vedkommende maatte oversættes. Den Tid, der blev tilbage til Drøftelse af de hjemlige fagorganisatoriske Spørgemaal, var derfor i høj Grad begrænset.

Og hvad blev der for øvrigt drøftet og vedtaget *af Betydning* for Fagorganisationerne? Nogle betydningsløse Lovændringer. De Forslag, som tog Sigte paa at værne de faglige Organisationer imod politiske Overgreb og som blev fremsat af Bogbinderne og Litograferne, blev uden Naade stemt ned af saa godt som hele Forsamlingen.

Tilbage var saa at meddele Sigvald Hellbergs Ophøjelse til Forretningsudvalgsmedlem. Og her maa jeg tilstaa, at naar jeg undlod dette, var det ikke mindst, fordi jeg ihukom Frederik den tredies Ord, da han paa Dødslejet sagde til sin Søn med Henblik paa Peter Griffenfeldts Karriere: »Gør en stor Mand af ham, men gør det langsomt.«

Som bekendt blev der ikke taget Hensyn til den erfarne Konges gode Raad, og Griffenfeldt maatte bøde derfor. Om Hellberg kan lære noget af dennes triste Skæbne, véd jeg ikke. Men jeg vil dog henstille til ham at udvise lidt mindre Overlegenhed, naar han føler sig kaldet til at optræde som Forsvarer for Systemer, han selv nylig har angrebet. *Fr. Nielsen.*

## FRA DEN ØVRIGE VERDEN

**Internationale Typografsekretariat.**

De grafiske Fags tre internationale Sekretariater afholdt den 8. Oktober i Bern et Fællesmøde, hvori deltog Ledelsen af Bogbindernes Internationale, Formanden og Sekretæren fra Litografernes Internationale og Typograf-Internationales samlede Berner-Kommission.

Paa Mødet behandledes, foruden nogle Sager af almen Interesse om Forbindelsen med Tyskland og Østrig, det store Spørgsmaal om 40-Timers Arbejdsuge, saaledes som dette stiller sig efter de sidst trufne Beslutninger i den internationale Arbejdskonference og i det internationale Arbejdsbureaus Forvaltningsraad. Behandlingen foretoges under Medvirken af Kollega Staal, der leder Samarbejdet mellem de forskellige Organisationer under Internationale. Man kom til samme Resultat som tidligere, at samtlige grafiske Fag bør opføres paa Listen over de Industrier, hvor man vil søge 40-Timers Ugen indført. De tre internationale Sekretariater blev anmodet om at sørge for Fremskaffelse af de paagældende Forslag, og for deres Videresendelse til det internationale Arbejdsbureau. Til Slut takkede man Kollega Staal for hans udmærkede Arbejde med denne Sag.

Berner Sekretariatskommissionen afholdt derefter Møde, hvor der først oplæstes en kort Beretning fra det czeckoslovakiske Typografforbunds Kongres, og Kommissionen udtalte sin hjerteligste Tak for de fra Kongressen modtagne Hilsener.

Meddelelsen om, at vor Kollega, Sekretær i det jugoslaviske Forbund, Bogoslav K. Jost var død, berørte de tilstedeværende dybt, og de gav alle deres Tilslutning til de Mindeord og de Forsikringer om Deltagelse, som udtaltes paa Mødet.

Den tidligere Sekretær i det lettiske Typografforbund

befinder sig stadig i Koncentrationslejren i Libau, men det vakte Tilfredsstillelse hos Kommissionens Medlemmer, da man erfarede, at hans Familie har faaet en effektiv Hjælp fra Typograf-Internationale.

Den internationale Sekretær afgav Beretning om sine Forhandlinger vedrørende Forholdene i Østrig og om de Forholdsregler, man saa sig nødsaget til at træffe paa dette Omraade.

Kommissionen godkendte Beretningen og vedtog de Forslag til Beslutninger om den østerrigske Situation, som forelagdes, og som er i fuld Overensstemmelse med de østerrigske Forbundsledere. Forbindelsen med Østrig er særdeles god, og Kommissionen ser med største Forstaaelse paa vore østerrigske Venners Stilling.

Forholdene i Tyskland undersøgtes paa Grundlag af de sidst indløbne Efterretninger, og det viste sig, at Forholdene ikke havde ændret sig væsentligt i den sidste Tid.

## BOGTRYKFAGETS SVENDEPRØVER

UDFALDET AF
BEDØMMELSERNE AF EFTERAARETS SVENDEPRØVER

(Rækkefølgen angiver de opnaaede samlede Pointsantal inden for de enkelte Karaktergrupper.)

### Sætterprøverne.

*Bronzemedaille.*

Erhard Kaas (Det Hoffensbergske Etablissement).

*Antaget med Ros.*

Jens Thaae (W. J. Christensen), Ejgil Petersen (Frederiksberg Bogtrykkeri), Børge Jespersen (Jarmers Bogtrykkeri), Kai Stampe (Egm. H. Petersens kgl. Hof-Bogtrykkeri), Per Hjald Carlsen (Emil Kristensen), Børge Laursen (Rønagers Bogtrykkeri), Skjold Jensen (Specialbogtrykkeriet), Egon Robert Hansen (Fritz Nielsen), Mogens Eyvind Stahrenberg (H. H. Thiele).

*Antaget.*

Helge Rinding (Nielsen & Lydiche), Paul Bendt Nielsen (L. A. Jørgensen), Helge Johs. Nielsen (Ad. Nielsen), Kjeld Jensen (Andelstrykkeriet), William Spuhr (Spuhrs Bogtrykkeri), Henning Aage Hjuler (Petersen & Nielsen), Helmer Egon Hansen (Byens Bogtrykkeri), Poul Helge Nielsen (»Ekstra«), Herman Erbstein (S. L. Møller), Salomon Zneider (Chr. Andersen), Orla Kragh Jensen (Missionstrykkeriet), Kaj Bjerggaard Jensen (Rich. Steenbeck), Egon Vagn Hertzum (H. H. Thiele), Helmuth Christoffersen (Wm. Coster), Ernst Roland Ovesen (Johs. G. Nielsen & Co.), Carlo Bjerring Sørensen (Danske Tidsskrifters Forlag), Niels Duelund (Henrik Erbs), Arne Steen Hansen (K. F. Rankil), Skjold Kongstad Rasmussen (Chr. Harlind), Robert Voigt (»Aka«), Anker Piil Bratholm Clausen (Grafisk Institut).

*Ikke antaget.*

Charley Meisner (Aage Siems), Werner Saabye (P. Juhl).

### Trykkerprøverne.

*Sølvmedaille.*

Erik Christiansen (Egm. H. Petersens kgl. Hof-Bogtrykkeri), Kaj Ernst Pedersen (Osc. Fraenckel & Co.).

*Broncemedaille.*

Aage Petersen (Nordisk Bogtrykkeri).

*Antaget med Ros.*

Hjalmar Hagen Andersen (Fr. Bagges kgl. Hof-Bogtrykkeri), Gunnar Abrahamsen (Bianco Lunos Bogtrykkeri), Karl Siemen Stage (Andersen & Pedersen), Ernst Gadegaard Jensen (Fr. G. Knudtzons Bogtrykkeri), Ernst Ramsing Fischer (Holger Meyers Bogtrykkeri), Aron Sandwall (S. L. Møller), Hakon Harald Nielsen (Egm. H. Petersens kgl. Hof-Bogtrykkeri), Benny Schandorff Larsen Lund (I. A. Hansens Bogtrykkeri).

*Antaget.*

Ingvar Kristensen (Det Hoffensbergske Etablissement), Helge Ingolf Andersson (Kandrup & Wunsch), Richardt Paulli Schou (Politikens Accidenstrykkeri), Erik Linnemann Olsen (I. H. Schultz A/S), Leo Harboe Eliasen (H. H. Thiele), Rasmus Peter Nielsen (Olaf O. Barfod & Co.), Erik Clausen (R. Arnskov), Svend Aage Andersen (W. A. Spuhr).

*Ikke antaget.*

Frode Emil Flygare (»Dana«), Robert Glaas (E. Edv. Geisler), Walther Steinbacher (Fr. Christtreu).

Uddelingen af Svendebreve fandt Sted ved en lille Højtidelighed i Mandags Aftes i »Domus Medica«, hvis Sal var fyldt af de Unge, deres Paarørende, Læremestre samt Fagets ledende Folk blandt Mestre og Svende.

Gutenbergkoret sang Kantaten med Solo af Hr. Frandsen og Recitation af Forfatteren Harald H. Lund. Forstanderen for Teknisk Skole, Hr. *Barner Rasmussen*, holdt Talen til de unge Svende: Han lykønskede til det naaede Resultat, for hvilket der skyldtes Tak til Hjem, Skole, Lærested og til andre, hvis samlede Indsats sammen med den Unges egen betingede det opnaaede; det gjaldt nu at afbetale denne Gæld ved at yde Samfundet og Medmenneskene god og dygtig Tjeneste. Mange dygtige Personligheder er fremgaaet af Typografernes Kreds; disse har ikke kunnet nøjes med at være »lige saa gode som de andre«, de har maattet arbejde videre for at kunne blive de dygtigste; af Numer 2'ere og Numer 3'ere er der rigeligt, det at blive Numer 1 koster Arbejde, bestandig Dygtiggørelse, men det lønner sig, thi det vil i de fleste Tilfælde føre til Fremgang selv uden Anvendelse af Albuerne — Albuer er altid ubehagelige for andre og pynter ikke paa den, der bruger dem. Tiderne er vanskelige, siger man. Ja, det er de, men har Tiderne ikke altid været vanskelige for en Ungdom, der vil naa det ypperste? Brug derfor fuldtud de Uddannelsesmuligheder, der bydes inden for Landets Grænser (og disse er ikke faa), men rejs ogsaa ud og lær blandt de fremmede. Lær at staa paa egne Ben, mange har maaske lidt for stor Tilbøjelighed til at skulle hjælpes af andre, men selv om Hjælp i mange Tilfælde er naturlig og nyttig, bør man først og fremmest søge at klare sig selv. Forsøg at yde det bedste, med al mulig Hensyntagen til det Samarbejde, som i dette Solidaritetens Aarhundrede betyder saa meget, hævd Dem selv uden dog at blive kantet, endsige kværulerende. Lær alt, hvad De kan have Nytte af, til Gavn for Dem selv og for det Samfund, De skal tjene.

Herefter foretoges Uddelingen af Svendebrevene, og sluttelig sang hele Forsamlingen Kantatens sidste Del.

Svendeprøvekommissionens Formand, Bogtrykker *L. D. Hansen*, sluttede endelig med at mane til Paapasselighed med Hensyn til det danske Sprog, som det syntes, at alt for mange af Aspiranterne burde været meget sikrere i.

## STOCKHOLMS-BREV

Säsom redan omnämnts i dagspressen ha landstings- och stadsfullmäktigevalen här lämnat ett för arbetareklassen glädjande resultat. Socialdemokraterna och bondeförbundarna eller som de också kallas »kohandelspartierna« gingo segrande ur striden med sitt krisprogram, de vunno i landstingen respektive 34 och 30 nya mandat, stadsfullmäktigevalen påpå ännu och alla ha ej valt. Stockholm väljer ej förr än i mars

NOVEMBER-FESTEN
bliver Lørdag den 17. November
i Tivolis Koncertsal
● Bestil Billetter

1935, men då skall vi ytterligare se till att »Det röda skandinavien« ej får sitt namn befläckat. Högern kämpade en fruktlös strid i landstingsvalet med sin paroll »systemskifte« och förlorade icke mindre än 54 mandat. De olika partiernas andel i väljarekåren vid detta val fördelar sig på följande sätt:

| | | |
|---|---|---|
| Socialdemokraterna | 41,5 | procent |
| Kilbomskommunisterna | 3,5 | » |
| Sillènkommunisterna | 2,5 | » |
| Bondeförbundarna | 17,0 | » |
| Folkpartiet | 12,5 | » |
| Högern | 22,5 | » |
| Nationalsocialisterna | 0,5 | » |

*

Högerns och Folkpartiets press söker skrämma med socialisering, men som det påvisades i förra stockholmsbrevet, är denna icke alls aktuell just nu, tyvärr. Men socialiseringskravet kan och bör göras aktuellt. Det räcker inte att vidtaga korttidsåtgärder, om vi skall kunna komma definitivt ur depressionen. Det är möjligt att också under ett rent kapitalistiskt system åtskilligt skulle kunna göras för en bättre organisation och för vinnande av större trygghet, men nog pekar det mesta ditåt att samhällsintresset inte har stora utsikter att bliva ihågkommet vid fri konkurrens och fortsatt planlöshet. Det gäller i alla fall at skaffa arbete åt åtskilliga tiotusenden och se till att nationens inkomster räcka till at alla eller åtminstone fördelas bland alla. Lån och allmänna arbeten ha gjort sitt och komma att göra mycket än, men i längden hjälpa de inte.

*

Vid kvartalskiftet 1. oktober voro avtalen uppsägbara för 200,000 arbetare, men »endast« 70,000 tog chansen att förbättra sin ställning. Bland dem som söka revanch för tidigare nederlag äro metallarbetarna den största gruppen. De kunna också säkerligen räkna med allmän sympati bland andra arbetareprupper, ty deras avtal och lönestandard försämrades på ett särskilt upprörande sätt vid deras förra uppgörelse. Men man har anledning hoppas att deras arbetsgivare tager sitt förnuft till fånga och att de slippa ta till strejkvapnet 1. januari, då avtalet löper ut.

*

Årets förstakammarval lämnade bland annat till resultat att generaldirektören i Kungliga Postverket Anders Örne icke omvaldes av sina partivänner i Örebro läns landsting. Man avslöjar ingen hemlighet om man konstaterar, att mången under de sista åren frågat sig, varför det socialdemokratiska partiet i riksdagen insatt en så klart liberal man som herr Örne. Men det sorglustiga i historien är att Örne ej avpolleterades därför att han till sin uppfattning ej hörde hemma i patiet, utan därför att han genom ett ställningstagande i riksdagen till någon bagatell, råkade trampa företrädarna av rena ortsintresset i länet på tårna.

Stockholm, den 21. oktober 1934. *H. L—m.*

## LÆRLINGESPALTEN

### Københavns Lærlingeafdeling.

Det er i Aften, Fagteknisk Samvirke afholder en Filmsaften i Rømersgade 22. Filmen »Tempo« er meget interessant, den viser, hvorledes et moderne Dagblad bliver til. De Kammerater, som ønsker at se denne interessante Film, kan endnu naa at sikre sig en Billet i Aften paa Forbundskontoret. Filmen begynder pr. Kl. 9. Billetten er gratis.

*Styrelsen.*

### Randers Lærlingeafdeling

afholdt Lørdag den 6. Oktober ordinær Generalforsamling. Til Dirigent valgtes *Johannes Christensen*. Formanden, *Henry Toft*, aflagde Beretning om Arbejdet i Kvartalets Løb. *Kassereren* oplæste Regnskabet, der enstemmigt blev godkendt. Til Formand genvalgtes *Henry Toft* og nyvalgt blev *Børge Petersen* og *Louis Andersen*, henholdsvis som Kasserer og Sekretær. Under Eventuelt blev der ført en stærk Diskussion angaaende Indkaldelse til Generalforsamling og om Arrangement af Vinterfesten. *Louis.*

### Næstved Lærlingeafdeling

afholdt Generalforsamling Tirsdag den 16. Oktober. Til Dirigent valgtes *Børge Hansen*. *Formanden* indledede og aflagde Beretning. *Sekretæren* oplæste Forhandlingsprotokollen, som godkendtes. Derefter oplæste *Kassereren* Regnskabet, som ligeledes godkendtes. Balance Kr. 108,51. — Det vedtoges at afholde en Fest for Foreningens Medlemmer Lørdag den 24. November; der blev valgt et Festudvalg paa 3 Medlemmer til at ordne det videre fornødne. — Eventuelt. *Formanden* henstillede til Medlemmerne at melde sig ind i »Fagteknisk Samvirke«, da de nu skulde til at begynde paa Vinterens Arbejde med mange interessante Foredrag og Lysbilleder samt Mapper med Tryksager, hvorefter Generalforsamlingen sluttedes. *Karl V. Petersen.*

## GENERALFORSAMLINGER

### Vejle Lokalafdeling

afholdt Generalforsamling Lørdag den 6. Oktober 1934 i Arbejdernes Forsamlingsbygning. Formanden valgtes til Dirigent. Forhandlingsprotokollen oplæstes og godkendtes.

Beretning. *Formanden* omtalte den ny Tarif, der havde medført Forbedringer for en Trykker og Ansættelse af en Hjælpearbejder. Der var foretaget Valg af Tillidsmænd paa de forskellige Trykkerier; følgende var valgt: *Vesterlind, Vilh. Lauridsen, Carl Lund, Otto Christensen* og *Halvor Hansen*. En Sag ang. Udlæring i en Stationsby, hvor det havde vist sig, at den paagældende kun havde staaet 4 Aar i Lære, var ordnet, saa at man venter et Aar. Fællesorganisationens Generalforsamling havde ikke budt paa noget særligt ud over en Drøftelse af Betimeligheden af at undlade at handle ved de Forretningsdrivende, der flytter i Skattely. En Kollega, der havde deltaget i Nødarbejde, var af Socialkontoret henvist til at melde sig i Arbejde ved Afdelingen, hvilket var nægtet ham i Henhold til Forbundets Love, der ikke hjemler Ret hertil. A. O. F. havde sendt den sædvanlige Opfordring til at deltage i Kursus og Møder. I Fagskolen bliver Arbejdet atter paabegyndt under de samme Lærerkræfter som sidste Vinter, muligt med nogen Forbedring af Undervisningsplanen. Tuberkuloseundersøgelsen kan snart ventes og det henstilles, at alle Medlemmer stiller sig til Raadighed. Den af L. Chr. Nielsen foranstaltede Udstilling kan ventes til Afdelingen i Oktober Maaned. Afdelingens Arbejdsløshedstal er nu 13, en Stigning med 1. Det vedtoges enstemmigt, at Formanden retter en Henstilling til Fællesorganisationen om at tage den omtalte Sag vedrørende de Handlendes Skatteflugt op til alvorlig Overvejelse. Beretningen godkendtes.

Regnskabet. Hovedregnskabet balancerede med 4343,87 Kr., i Tilskud fra Hovedkassen var modtaget 500,37 Kr., indsendt Overskud 1207,12 Kr. Lokalregnskabets Balance var 591,01 Kr., Beholdning 98,11 Kr. Regnskaberne godkendtes.

Valg. Formanden, *Halvor Hansen*, Bestyrelsesmedlem *Otto Christensen*, Suppleant *Rich. Nissen* og Revisor *Chr. Svejstrup* genvalgtes alle. Til Revisorsuppleant valgtes *Harry Jensen*. Repræsentanterne til Vejle Soc.-Dem., *St. Boesen* og *Carl Lund*, genvalgtes. Som Repræsentant til Lærlingeafdelingen genvalgtes *Formanden*.

Eventuelt. Bestyrelsen henstillede, at man fejrede Afdelingens 60 Aarsdag i 1935 med et fælles Kaffebord, hvilket godkendtes. —*to.*

### Næstved Lokalafdeling

afholdt Generalforsamling den 13. Oktober. Til Dirigent valgtes *Knud Jensen*. Efter at Protokollen var oplæst og godkendt fremlagde *Formanden* de forskellige Regnskaber. Hovedkassen havde en Balance paa Kr. 4277,60; i Tilskud var modtaget Kr. 665,90, og der indsendes Kr. 469,85. Lokalkassens Balance var Kr. 408,90 og Formue Kr. 840,92. Sygehjælpekassen viste i Balance Kr. 239,40; Formuen var steget med Kr. 24,40 til Kr. 810,18. Samtlige Regnskaber godkendtes. Det vedtoges at dispensere fra Sygehjælpekassens Love, saaledes at der udbetales Sygehjælp til et Medlem, der har været syg i en længere Periode. Det vedtoges at støtte Oprettelsen af en paatænkt Arbejderskole ved at betale 10 Kr. pr. Medlem, der melder sig hertil. De arbejdsløse, der var udløbet med al Understøttelse, bevilgedes hver 20 Kr. J. P. Hansen gav som Repræsentant i Fællesorganisationen en Beretning herfra, særlig omhandlende Købet af Industribygningen. Efter at Formanden havde givet Oplysning om et Par lokale Sager, sluttede man med at bevilge Lokaleleje.

### Silkeborg Lokalafdeling

afholdt ordinær Generalforsamling Lørdag den 13. Oktober paa »Sommerlyst«. Efter at Formanden, *P. Gaardsted*, var valgt til Dirigent, oplæstes Protokollen. Det fremgik heraf, at et Medlems Sygeunderstøttelse var blevet inddraget foreløbig for en Uge, grundet paa vedkommende Medlems Overtrædelse af Forbundssygekassens Love. Tuberkuloseundersøgelsen af Silkeborgs Typografer havde givet som Resultat, at 74 pCt. af de undersøgte havde reageret positivt ved Tuberkulinprøven, men Røntgenundersøgelsen viste, at ingen havde Sygdommen nu.

Efter at Protokollen var godkendt, oplæste Kassereren, *Rudolf Jensen*, de reviderede Regnskaber. Forbundsregnskabet balancerede med 3362,70 Kr. Indsendt til Hovedkassen pr. Bl. 700 Kr. Lokalkasseregnskabet balancerede med 906,64 Kr. Formue 216,65 Kr. Begge Regnskaber godkendtes enstemmigt.

I Tilslutning til Lokalkasseregnskabet førtes en livlig Diskussion som Følge af, at de strejkende Tekstilarbejdere i Silkeborg af de til dem indsamlede Midler havde bevilget 3000 Kr. til de strejkende Nittere i København. *Rudolf Jensen* stillede følgende Resolution:

»Typografernes Generalforsamling i Silkeborg 13. Oktober 1934 protesterer mod, at der af de indsamlede Midler til de strejkende Tekstilarbejdere er sendt 3000 Kr. til de strejkende Nittere i København, da det er imod Forudsætningerne for Indsamlingen.«

Efter Tilføjelsen:

Idet vi udtaler som vor Mening, at de indsamlede Midler burde være kommet de strejkende Tekstilarbejdere i Silkeborg tilgode, vedtoges Resolutionen med alle Stemmer mod 2. Et af *Chr. Nielsen* stillet Forslag om Krav om Tilbagebetaling af det sidst indbetalte Strejkebidrag til Tekstilarbejderne, blev efter en Diskussion taget tilbage af Forslagsstilleren.

Til Fællesorganisationens Juleindsamling bevilgedes 30 Kr. Efter en Drøftelse af flere fremsatte Forslag vedtoges et af *Ernst Christensen* fremsat Forslag om at bevilge 15 Kr. til hver af Afdelingens arbejdsløse uden Understøttelse som Suplement til Forbundets Juleuddeling. — Under »Eventuelt« drøftedes flere lokale Forhold. *A. H.*

## Kontingent for 3 Dage.

*Paa given Foranledning gør vi opmærksom paa, at der skal betales Kontingent for 3 Dages Arbejde, naar disse falder indenfor Arbejdsugen Lørdag til Fredag.*

## SMAAT FRA NÆR OG FJERN

**40-Aars Svendejubilæum** kan den 3. Novbr. fejres af Typograf *L. D. Christiansen*, Herning. L. D. C. har lært i København og efter at have arbejdet paa forskellige Trykkerier, har han fartet Skandinavien rundt og, under det omflakkende Liv, arbejdet i forskellige Byer, indtil han i 1905 kom til at arbejde hos J. Strandbygaard i Skjern, hvorfra han i 1906 flyttede til Herning og siden har arbejdet som Ombryder paa Herning Avis, en Bestilling han har passet siden. L. D. C. er et interesseret Fagforeningsmedlem, og har bl. a. i en Aarrække fungeret som Sekretær. — *n.*

**25-Aars Jubilæum.** Mandag den 5. November er det 30 Aar siden *Christian Birch* kom i Lære paa »Randers Amtsavis«, og han kan saaledes paa den Dag fejre 25-Aars Jubilæum som udlært Typograf. I alle de mange Aar har Christian Birch uafbrudt arbejdet paa Lærestedet, hvor han er afholdt og respekteret af hver og een — det være sig høj som lav. For nogle Aar siden opnaaede han den »Lykke« at blive Maskinsætter; men da Forretningen pludselig kom til at mangle en Ombryder, faldt det som en Selvfølge, at Christian overtog Pladsen, og at han egner sig som »Brækker« er en daglig Kendsgerning — hans rolige og ligevægtige Natur er der altid Brug for.

At Kollegerne gennem Aarene har haft Tro og Tillid til ham viser de forskellige ulønnede »Ben«, der til Tider er læsset paa Nakken af ham, og som han altid har baaret med Taalmodighed. — Derfor er det ogsaa et fælles Ønske, at man her paa »Randers Amtsavis« maa beholde ham i mange Aar. *R.*

**Sanginteresserede læs her!** Gutenbergkoret søger nye Stemmer og her gives Lejlighed for enhver med Lyst og Anlæg til Sang at blive prøvet. Dette gælder ogsaa de nye Svende, hvorimellem der sikkert er flere, der gerne vil være med i Korets Arbejde for Sangen indenfor vort Fag. Kom en Mandag Kl. 20 i Slotskroen, Vesterbrogade 204 o. G.

Passive Medlemmer bedes erindre Sammenkomsten i Morgen Kl. 19.45 i Trav-Kafé, Amagerbrogade 37.

**Flyttet Lokalformand og -kasserer.** Lokalformanden og -kassereren i Skive er flyttet til Jyllandsgade 21. Ekspedition af Rejsende som sædvanlig.

## FAGTEKNISK SAMVIRKE

### Københavns Kredsen.

Husk Agitationsfesten i Aften. Gratis Film, Udstilling af Efteraarets Svendeprøver og Bal til Kl. 1. — Filmforestillingerne begynder præcis Kl. 7.30 og 9. — Desuden vil der blive Uddeling af Præmier til Vinderne i Sætter-Konkurrencen.

*Konkurrencen for Sættere.*

Til den af T. f. S. i Forbindelse med Grafisk Compagni udskrevne Konkurrence var ialt indsendt 17 Konkurrenceudkast. Bedømmelsen af de indsendte Udkast blev foretaget af et af Københavns-Kredsen nedsat 5-Mands Udvalg, der bestod af Typograferne Frederik Hjorth, Paul Schmidt, Henrik Eriksen, Victor Petterson og Carl Oluf Olsen. Resultatet blev følgende:

a. Brevark: Trøstpræmie (Vinkelhage): »G 4«. — Georg Bruun, F. E. Bording. Trøstpræmie (Maalebaand): »Graco«. Ib Bendixen, Egm. H. Petersen.

b. Faktura: 1. Præmie (25 Kr.): »nello«. — Henry Thejls, Egm. H. Petersen.

c. Reklamekort: 1. Præmie (25 Kr.): »Super«. — Kaj Pelt, Egm. H. Petersen.

d. Folder: 1. Præmie (25 Kr.): »aargang 29«. — Kaj Roald Svendsen, Møller & Landschultz. Trøstpræmie (Vinkelhage): »triple sec«. — Henry Thejls, Egm. H. Petersen. Trøstpræmie (10 Kr.): »Kaffe«. — Palle Sørensen, P. Busch, Aarhus.

e. Annonce: Trøstpræmie (Vinkelhage): »enna«. — Kaj Pelt, Egm. H. Petersen.

Flidspræmie for Indsendelse af Udkast til alle Grupper tildeltes »Olivarius 1934« (15 Kr.). — Børge Christensen, Struer.

Det bemærkes, at med Hensyn til Pengepræmierne er den Regel holdt, at ingen enkelt Deltager kan faa mere end en Præmie, og da Tilslutningen til Konkurrencen ikke var saa stor som forventet, er den samlede Præmiesum ikke uddelt; Restbeløbet henlægges til en senere Konkurrence.

### Fra Esbjerg.

Ny Gruppeleder i Esbjerg: *Evald M. Jensen*, Grundtvigs Allé 95, Esbjerg.

## DANSK TYPOGRAF-FORBUND
## BOGTRYKFAGETS ARBEJDSLØSHEDSKASSE
## VESTERGADE 5, 1. SAL, KØBENHAVN K.

**Kontorerne**

er aabne for Ind- og Udbetaling fra 1—3, *Lørdag 11—1.* samt *Fredag* og *Mandag Aften Kl.* 5—6½. Telefon 4331.

**Formanden**

træffes som Regel til samme Tider. Telefon 13,331.

**Anvisningskontoret**

Telefon 4331. Før Kl. 9 Form. og efter 6 Aften gennem Ryvang 1683. Telegramadr.: Typforbundet, København.

**Kvindeafdelingens Formand,**

Fru Alfrida Andersen, træffes indtil videre første Mandag i hver Maaned Kl. 5—6 paa Kontoret, Vestergade 5.

## FORENINGSMEDDELELSER

**Kvittering for modtagne Juli Kvartals Regnskaber.**

24. Oktober: Struer pr. Bl. 50,00; 25. Oktober: Hjørring pr. Bl. 300,00, Kt. 250,00, ialt 550,00, København 13356,70; 26. Oktober: Fredericia pr. Bl. 300,00, Rudkøbing pr. Bl. 350,00; 29. Oktober: Stege pr. Bl. 200,00; 30. Oktober: Aarhus pr. Bl. 1068,55, Brønderslev pr. Bl. 361,40, Odder pr. Bl. 270,00, Odense 1544,70, Ringkøbing 1044,40, Roskilde pr. Bl. 876,00, Kt. 200,60, ialt 1076,60.

København, den 30. Oktober 1934. *Forretningsudvalget.*

**Tilskud fra Hovedkassen:**

er efter lovformelig Begæring tilsendt følgende Afdelinger:

24. Oktober: Struer i St. f. Juli Kv. Oversk. 50,00; Korsør 300,00, Næstved 300,00, Sønderborg 200,00; 25. Oktober: Hjørring i St. f. en Del af Juli Kv. Oversk. 300,00, Brønderslev 200,00, Nyborg 400,00; 26. Oktober: Fredericia i St. f. Juli Kv. Oversk. 300,00, Rudkøbing i St. f. Juli Kv. Oversk. 350,00; 29. Oktober: Stege i St. f. Juli Kv. Oversk. 200,00, Stege 100,00; 30. Oktober: Aarhus i St. f. Juli Kv. Oversk. 1068,55, Brønderslev i St. f. Juli Kv. Oversk. 361,40, Odder i St. f. Juli Kv. Oversk. 270,00, Roskilde i St. f. en Del af Juli Kv. Oversk. 876,00, Odder 150,00.

København, den 30. Oktober 1934. *Forretningsudvalget.*

**Nye Medlemmer.**

København: Sætter Poul Helge Nielsen, udl. 18. 10. 34 i »Ekstra« (arb. s. St.), Sætter Arne Steen Hansen, udl. 17. 10. 34 hos Rankil (arb. s. St.), Sætter Carlo Bjerring Sørensen, udl. 18. 10. 34 i Danske Tidskr. Forl. (arb. s. St.), Sætter Helge Johannes Nielsen, udl. 18. 10. 34 hos Ad. Nielsen (arb. s. St.), Trykker Ernst Ramsing Fischer, udl. 20. 10. 34 hos Holger Meyer (arb. s. St.), Trykker Karl Fr. Simen Stage, udl. 19. 10. 34 hos Andersen & Petersen (arb. s. St.), Paal. Margrethe Lillian Larsen, udl. 21. 10. 34 hos R. Steenbeck (arb. s. St.), Paal. Else Jensen, udl. 7. 10. 34 hos Egm. H. Petersen (arb. s. St.), Paal. Rachel Marie Schou (tidl. Medl.), Paal. Erna Margrethe Danielsen, tidl. Medl. (Andersen & Bruun),

Aarhus: Trykker Carl Simon Skovborg Hansen, udl. 1. 11. 34 hos Th. Thrue. Fredericia: Sætter Aksel Deleuran, udl. 1. 11. 34 i Rich. Sørensens Bogtr. Odense: Sætter Ib Høy Petersen, udl. 1. 11. 34 hos Hagen & Sørensen. Slagelse: Sætter Poul Brinkløv Nielsen, udl. 1. 11. 34 hos H. Rasmussen. Viborg: Sætter Peter Reinhardt Rasmussen, udl. 1. 4. 26 (tidl. Medl.).

**Tiltraadte.**

København: 3855 Knud Boye fra Rejse (arbl.), 3471 Gunnar Knudsen fra Rejse (arbl.), 5704 Alfred Olsen fra Rejse (arbl.), Hj.arb. Harry Andersen fra Tobaksarb. (Egm. H. Petersen), Hj.arb. Henry Bjørklund fra Budene (V. Møller).

Aalborg: 1706 W. Jerstoft (Aalborg Stiftstidende). Aarhus: 7984 Leo Otto Anesen (arbl.), 6243 S. Wissing Rasmussen (arbl.). Assens: 7170 Erhardt Jensen (Haarby). Kolding: 7928 Ejner Topholm (arbl.), 6467 Svend Simonsen (arbl.). Køge: 7422 Jean Pedersen (Østsj. Avis). Skjern: 7385 Holger W. Laursen (J. Strandbygaard).

**Fratraadte.**

København: 7030 Georg Wahrén til Roskilde, 1829 Oscar Tverskou paa Rejse, 1706 W. Jerstoft til Aalborg i Pl., 2900 Helge Knudsen paa Rejse.

Aarhus: 7385 Holger W. Laursen til Skjern i Pl., 7232 Henry V. Jensen til Odder i Pl., 6630 Børge Møller paa Rejse, 6640 Helge Nielsen paa Rejse, 3942 Børge Dam Nielsen (Militær), 3912 J. M. Jensen paa Rejse. Haderslev: 7928 Ejnar Topholm til Kolding (arbl.). Haslev: 7422 Jean Pedersen til Køge i Pl. Kolding: 5704 Alfred Olsen paa Rejse. Løgstør: 3770 Ricard Bjerregaard Petersen paa Rejse. Odense: 4953 Karen Hansen (overfl. til Bogbinderforb.). Ringsted: 6882 Asger Nielsen til Sønderborg (Militær). Silkeborg: 7055 Peter Hansen til København (arbl.).

**Udmeldte.**

København: 2550 Henning Jensen, 4244 Harry Kaaber (Bogtrykker).

Varde: 5013 Dusine Petersen (fratraadt Faget).

**Annulleret Udslettelse.**

København: 1493 Stereotypør Jens P. Petersen (Egm. H. Petersen).

**Udslettet paa Grund af Restance.**

København: 4175 Trykker Bernt Dahlberg (Brd. Thøgersen).

**Død.**

København: 2601 Aksel Reinholdt (Politiken).


**KLUB-ANNONCER**

**Andespil** **Fredag 9. November Kl. 8**

Nørresøgade 27 A
(Indgang: Porten, tilhøjre).

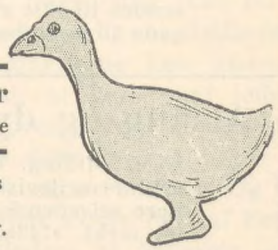

**15 Spil 2 Kroner**
30 Gevinster, enkelt Spil 15 Øre

Kolleger m. Bekendte indbydes

Typografernes Sangforening.

E. L. GUMMIVALSER
by Goodyear License er dansk Arbejde
og Goodyears berømte Kvalitet .. .. ... ...
ERIK LEVISON'S Gelatine og Gummivalse Støberier

TRYKKERIARBEJDERNES KLUB

Indbetaling af Kontingent samt Optagelse af nye Medlemmer finder Sted Fredag den 2. Novbr. Kl. 5½—6½ i Café »Standseren«, Nørre Farimagsgade 76. *Klubstyrelsen.*

**BOG- OG AKCIDENSSÆTTERKLUBBEN I KØBENHAVN**

Møder afholdes Tirsdag den 6. November, Onsdag den 21. November og Tirsdag den 4. December Kl 20 i Rømersgade 22, 2. Sal til Gaden.

Ved Mødet 6. November fortsætter Studiekredsen med »Socialismens Udvikling«. *Styrelsen.*

KØBENHAVNS TRYKKERKLUB

**Ordinær Generalforsamling**

afholdes Tirsdag d. 6. November i Patricia, Fælledvej 6.

## ANNONCER

**Sætter-Faktor.**

Et stort, københavnsk Bogtrykkeri søger som Faktor i Sætteriet en absolut dygtig, alsidigt uddannet Fagmand. Vedkommende maa ubetinget være i Besiddelse af 1ste Klasses Kvalifikationer og Evne til at kunne tilfredsstille en omfattende Kundekreds, lige som han med Dygtighed maa kunne lede et stort Personale.
Billet mrkt. »Sætter-Faktor 1934« med Referencer og alle nødvendige Oplysninger sendes til »De grafiske Fag«, Ny Kongensgade 16 A, København.

**Alsidig og dygtig Faktor**

søger Stilling. Erfaren og rutineret Korrektur- og Revisionslæser. Vant til at disponere selvstændigt. Fine Anbefalinger. Billet mrkt. »143« modtager Ekspeditionsk.

**Mindre Fluesmækker**

ønskes til Købs. Billigste Pris bedes opgivet under Billet mrkt. »141« til Ekspeditionskontoret.

FAENZA
FREDERIKSBORGGADE 46
GODE IDEER TIL GAVER I SØLV, LÆDER O. M. A. BILLIGE PRISER
KOLLEGER 10 %.

FRITZ MÜLLER
*Grafisk Fagforretning • Landskronagade 61*
Skrift, Messinglinier, Blindmateriel
Alle tekniske Artikler for Faget, Maskinbaand, Værktøj
Repræsentant for: Danske Farve- og Lakfabriker
Telf. Centr. 10 291

TANDLÆGE VIGGO JENSEN
KLAREBODERNE 2II, HJ. AF KØBMAGERGADE 40
KONSULTATIONSTID FRA 10—7
ONSDAG OG LØRDAG FRA 10—3½
TELEFON 15868

GRAFISK COMPAGNI
CENTRAL 777 - 14577 - 11395
*EGET SKRIFTSTØBERI - GRAFISK FAGFORRETNING*
*ALLE MASKINER OG MATERIALER FOR DE GRAFISKE FAG*
KOMPLETTE TRYKKERIER LEVERES I ALLE STØRRELSER

CONTRASOL-FARVER
Drøjere
Renere
Ultra lysægte
Bedre
Intensive
Nye Farver
fra DRUBIN

Redaktør: FR. NIELSEN, Egøjevej 3, Køge. - Telefon 533.
Ekspeditør: KARL SØRENSEN, Vestergade 5, 1. Sal, København K.
Abonnement gennem Postkontorerne 1 Kr. 50 Øre Kvartalet.
Annoncer 35 Øre pr. Petitlinje (pladss. Medl. 25 Øre). 26 Gange og derover Rabat.

INDUSTRI-TRYKKERIET - BERNH. SCHMIDT - KØBENHAVN

# TYPOGRAF-TIDENDE

ORGAN FOR DE TYPOGRAFISKE ARBEJDERES INTERESSER

NUMER 45 KØBENHAVN DEN 9. NOVEMBER 1934 61. AARGANG

## DEN TAPRE SKRÆDER

Sigv. Hellberg minder saa usigelig meget om den drabelige Helt i den gamle Historie. Han sla'r ikke een ad Gangen, nej, det er for lidt for saa enorme Kæmpekræfter som Hellbergs. Hele den oprørske Armé stilles op paa en Række og ordnes samtidigt, uden Besvær af nogen Art. »*Syv med eet Slag*« — eller som en anden Kæmpe-Nar: »Jeg, alene Mand, jog den ganske Armé paa Flugten.«

Og hvad er det saa det hele? Thi selv om denne tapre Mand udfører sin mægtige Bedrift for et større Parket, som er villig til at yde ham den Applaus, som han kæler saa meget for, saa er det dog ikke alle, der lader sig bluffe og udbryder: Manden maa dog have Ret, — for sikke Kræfter han har. Nogle tillader sig at kigge hans Gloser og Sætninger efter endnu en Gang for at se, om der dog ogsaa var den Kerne deri, som den juleforgyldte Skal lod formode.

Og saa viser det sig, at han kun har fægtet med Armene; han har ikke saa meget som *ramt* een af sine Modstandere. Det var »Rabel« det hele.

Hvad har f. Eks. N. Th. Svendsen gjort? I de Menneskers Bevidsthed, som med Interesse har læst dennes yderst saglige, og i Forhold til Tiden og Udviklingen, værdifulde Artikler, har han ikke rokket en Tøddel, end ikke gjort et Forsøg. Hvert et Ord, hvert et Bogstav har han ladet blive staaende. Paa det saglige i Sagen har han ikke turdet indlade sig. Og i sin Iver lader han selv en hæderværdig Partifælle som Borgmester Lindhagen vederfares Knytnæven. — *Os*, kalder han det.

Vor elskelige Redaktør slipper saamænd ligesaa helskindet fra Stormvejret. Blot lige maa han have en Vals, fordi han i den Grad sparer paa de fede Typer, naar de epokegørende Verdensbegivenheder finder Sted. Naa, jeg véd naturligvis ikke, af hvilken Grund Fr. N. har undladt at meddele, at »de samvirkende« har holdt Generalforsamling og dèr indvalgt Jakob von Thyboe i Forretningsudvalget. Maaske fordi Redaktøren har en Anelse om, at vi efterhaanden er blevet en Del indenfor Organisationerne, der er saa raslende ligeglade med, hvad denne Bagstrævs-Institution foretager sig, — saadan set. — Men drøfte Sagligheder med Redaktøren, nej, det indlader han sig ikke paa.

— Det er nu ikke min Hensigt at gaa hele Rækken af Hellbergs Ofre igennem og yde dem en første Hjælp, som de ikke har nødig. Og jeg maa ogsaa lade en Del fristende Tilbud ligge, da jeg skal ned til Sørensen-Kjeld i anden Spalte, hvor det egentlig er, det foregaar i Øjeblikket. Her kommer Hellberg ind paa »Socialministerens og Hellbergs Kongstanke« om en nedsat Arbejdstid. Og han nævner her den Beretning fra Arbejdsløshedsraadet, som har spøget nogen Tid, men som det er os umuligt at komme ind paa Livet af.

Og her hører Spøgen op. Her begynder Alvoren. — Og jeg er egentlig forbauset over, at en Mand som Hellberg faar Lov til, ikke af nogen Instans indenfor vort Forbund bliver forhindret i, at spille Kong Gulerod med hele Sognet.

Hovedpunkterne i Raadets Beretning blev meddelt Offentligheden gennem Pressen og blev af Socialministeren fulgt til Døren med en Bemærkning om, at nu kunde man faa Tid og Anledning til indenfor Organisationerne at drøfte denne Beretning, før den blev til Lovforslag.

Og man venter taalmodigt. Den maa jo da blive forelagt Medlemmerne, thi det er dog disse, der er Organisationen.

Men der kom intet. Og for at være paa den sikre Side stillede man saa, paa en ordinær Generalforsamling i København, Hellberg det Spørgsmaal, om det var hans Hensigt at lade denne Beretning komme til Debat i en kompetent Forsamling af Medlemmer og, om hans Stilling til et af Kardinalpunkterne i Spørgsmaalet, Betalingen for Afkortningen, var den samme, som han hidtil har lagt for Dagen, nemlig, at han kunde tænke sig, at vi ydede det Offer, der skulde ydes, for at Forkortelsen kunde gennemføres.

Nu kan der siges meget om denne Arbejdsløshedsraadets Beretning, og maaske lige saa meget om Raadet selv. Men det bliver dog ikke nu. Men saa meget bør dog siges, særlig da Hellberg drager Spørgsmaalet om Marxisme hos andre Medborgere ind i Debatten, at man skal lede længe efter noget her paa Jorden, der i den Grad er renset for Marxisme som dette Forslag til Løsning af Tidens alvorligste sociale Problem. Og i Betragtning heraf svinder den sidste Rest af Ret til for vore Organisationsledere at bebrejde os

»Mistænksomhed« og »Mistænkeliggørelse«. *Den er de vel nok ude efter selv.*

Thi hvad har man ikke Ret til at udlede af et Svar paa vort første Spørgsmaal som dette, at »det er ikke alt, der egner sig til en Generalforsamlings Behandling, og det gør dette Spørgsmaal, efter min Formening, ikke«.

Nej, Hr. Demokrat Hellberg, for saa vil det gaa det ilde.

At Hellberg vil notere, at han kender Raadets Beretning, men det gør hverken Sørensen-Kjeld eller undertegnede Johs. L., ja, det forbedrer ikke Hellbergs Papirer. Det bevirker blot, at der er al Grund til at tilraabe Organisationens Medlemmer et »Giv Agt« overfor denne Mand, som, efter hans egne Ord, har modtaget Beretningen under Fortrolighedens Form og er i Stand til at afgive et Svar under den samme Fortrolighedens Form. — Og skulde dette ske, er det at formode, at Medlemmerne vil tale alvorligt med denne Stormægtighed. — *Thi dertil har vi aldrig givet Hellberg eller nogen anden Bemyndigelse,* — at tale i den Sag paa vore Vegne. *Johannes Larsen.*

## FRA DEN ØVRIGE VERDEN

**Enhedsfronten i Frankrig.**

I de fleste Lande viser Kommunisterne i den sidste Tid nogen Tilbøjelighed til at slaa lidt af paa deres Fordringer. Saafremt herved virkelig den Hensigt er afgørende, nationalt og internationalt at styrke Arbejderklassen, kommer denne Erkendelse af paakrævede Nødvendigheder noget sent. Men Kommunisterne behøver ikke at gøre sig denne Bebrejdelse, thi det er den nuværende russiske Udenrigspolitik, som er Hovedbevæggrunden til deres Optræden. Set under denne Synsvinkel er de endog rede til at opgive deres allervigtigste Principer: de erklærer sig pludseligt rede til at anerkende Fagforeningernes fuldstændige Uafhængighed overfor *alle Regeringer* og *politiske Partier* og kæmpe for Bevarelsen af Arbejdernes demokratiske Rettigheder.

Naar den franske Landsorganisation (C. G. T.) ikke afviser noget Forslag, der tilsigter Genoprettelsen af den faglige Enhed, er Grunden den, at den aldrig har ønsket Splittelsen og at den gennem alle Aar var betænkt paa at overvinde den franske Fagbevægelses beklagelige Splittelse.

I et den 5. og 6. Oktober i Paris afholdt Repræsentantskabsmøde i C. G. T. vedtoges efter udførlig Diskussion en Resolution, som indledende sammenfatter Forudsætningerne for en faglig Samling og navnlig slaar fast, at »den faglige Samling kun kan virkeliggøres gennem den totale Genoprettelse af den gamle C. G. T. (d. v. s. C. G. T. saaledes som den bestod forinden Spaltningen i 1921)«.

I Forbindelse med denne Resolution formulerede C. G. T. U. (den kommunistiske Landsorganisation) saa nye Forslag, som C. G. T. besvarede med en Resolution, i hvilken den udtaler sin Glæde over, at C. G. T. U. uden Forbehold akcepterer følgende Principer, som C. G. T. har foreslaaet som Grundlag for den fortsatte Diskussion: 1. Fagforeningerne skal leve, udvikle sig og beslutte sine Aktioner i fuldstændig og absolut Uafhængighed af alle Regeringer og Partier, filosofiske Sekter og andre udenfor dem staaende Grupperinger. 2. Anvendelsen af det faglige Demokrati forudsætter ethvert Fagforeningsmedlems Ret til frit at give Udtryk for og forsvare sin Mening. 3. Fagforeningerne, *som er uafhængige af alle Partier og filosofiske Sekter.* kan ikke forbyde deres Medlemmer efter frit og eget Valg at tilhøre Grupperinger, som staar udenfor de faglige Organisationer.

*Jouhaux* holdt i denne Forbindelse et Foredrag, hvori han lod skinne igennem, at C. G. T. med denne Beslutning ikke blot paatager sig et Ansvar overfor sig selv, men tillige overfor den faglige Internationale. Med Rette udtalte Jouhaux i denne Sammenhæng: »Den franske Fagbevægelse, som indenfor den internationale Arbejderbevægelse opviser en ganske særlig Karakter, en Karakter, som i Øjeblikket træder saa stærkt frem, at den for den internationale Fagbevægelse er mere end et Symbol, kan ikke opgive sin Egenart, som er snævert forbunden med dens Uafhængighed.«

Maatte det være den franske Fagbevægelse forundt, i denne Tid af aandelig Usikkerhed, ideologisk Splittelse og Opløsning til Gavn for hele den internationale Fagbevægelse at finde den Vej, paa hvilken de af vor Bevægelses højeste Principer kan blive bevaret, som anviser Arbejderbevægelsen sin Plads i Verden og ikke maa udvandes gennem nogetsomhelst Kompromis, selv om dette maaske vilde kunne tilvejebringe midlertidige Resultater. Vor Bevægelse har vokset sig stor med Idealer som — selv om de i Øjeblikket ofte prisgives og fordrejes til deres Modsætning — alene kan garantere en bedre og aandeligt højere staaende Verden.

## SOCIALREFORMEN I EN NØDDESKAL

Af R. Lolle. Forlaget »Fremad«, København. 55 Sider + Register. 1 Krone.

Adskillige Bøger om Socialreformen har set Dagens Lys. Der er kommet store digre Værker med hele Lovens Ordlyd, men ogsaa mange har prøvet den ikke lette Opgave, indenfor et begrænset Sideantal, at gengive det vigtigste af Lovens Indhold. Den foreliggende Bog, der hører til den sidste Art, er skrevet af en Mand med Kendskab til de behandlede Spørgsmaal og i et letforstaaeligt Sprog. Med det udførlige Sagsregister er det en lille overskuelig Haandbog, der kan give Vejledning i Socialreformens mange vigtige Bestemmelser. *V. H.*

## Pladstilbud.

I Henhold til Anvisningskontorets Regulativ, Punkt 7, gøres opmærksom paa, at ingen maa slutte bindende Aftaler om Pladstilbud, før Henvendelse er sket til Lokalkassereren i den paagældende By eller i København til Anvisningskontorets Bestyrer. Undladelse heraf medfører Karantæne.

## DANSK TYPOGRAF-FORBUND

Til samtlige Medlemmer er i denne Uge udsendt *Skema til Lønstatistik.*

Da det er af yderste Vigtighed at faa fuldt korrekte Oplysninger om Fagets Lønninger, er det ganske nødvendigt, at *alle Medlemmer* bidrager deres til, at Statistiken bliver saa oplysende som muligt. Materialet vil blive bearbejdet til Beretningen for 1932—34.

Skemaet bedes indsendt til Forretningsudvalget, Vestergade 5, K, *senest den 23. November d. A.*

*Forretningsudvalget.*

## Blokade.

Købmand *Karl M. Rasmussen i Vivild,* der tillige driver Bogtrykvirksomhed, har i den senere Tid beskæftiget uorganiserede Typografer til utarifmæssig Løn, og da Købmanden nægter at anerkende den gældende Tarif, er der iværksat Blokade overfor hans Bogtrykkeri, og intet Medlem af Forbundet maa tage Arbejde i den nævnte Forretning.

København, 6. November 1934. *Forretningsudvalget.*

## „Medhjælpsvis".

Det er ikke tilstrækkeligt til Fritagelse for Opsigelsesfrist, naar Firmaet ved Antagelse siger, at Arbejdet vil »vare nogle Dage«. Er en Arbejder antaget med saadanne Ord, *er han paa Opsigelse.*

Det kræves, at Tarifens Udtryk »*medhjælpsvis Arbejde*« udtrykkeligt benyttes. Ellers er det paa Opsigelse.

## OVERARBEJDET I KØBENHAVN

### STATISTIK, OPTAGET I SEPTEMBER MAANED 1934

Til Brug ved Udarbejdelsen af Statistiken er indkommet Oplysninger fra *217 Trykkerier* med *3093 beskæftigede Arbejdere* fordelt paa Brancherne med:

953 Haandsættere
42 Ombrydere
71 Faktorer
397 Maskinsættere
47 Maskinmedhjælpere
109 Stereotypører
16 Stereotypør-Hjælpere
545 Trykkere
158 Rotations-Trykkere
279 Trykkeriarbejdere
476 Paalæggersker

I 66 Trykkerier med 283 beskæftigede Arbejdere har der ikke fundet Overarbejde Sted i de 4 Uger.

I 151 Trykkerier med 2810 beskæftigede Arbejdere udførtes 14,404 Timers Overarbejde af 2800 deltagende Arbejdere fordelende sig paa Brancherne med:

| | | | | pr. Arb. |
|---|---|---|---|---|
| 2386½ | Timer | til | Haandsætterne ..... = | 2,5 Timer |
| 158 | » | » | Ombryderne ..... = | 3,8 » |
| 208 | » | » | Faktorer ..... = | 2,9 » |
| 989 | » | » | Maskinsætterne..... = | 2,5 » |
| 100 | » | » | Maskinmedhjælperne .. = | 2,1 » |
| 566 | » | » | Stereotypørerne ..... = | 5,2 » |
| 115½ | » | » | Stereotypør-Hjælperne. = | 7,0 » |
| 4655 | » | » | Trykkerne..... = | 8,5 » |
| 713½ | » | » | Rotations-Trykkerne... = | 4,5 » |
| 2506½ | » | » | Trykkeriarbejderne ... = | 9,0 » |
| 2006 | » | » | Paalæggerskerne ..... = | 4,2 » |

I samme Periode udførtes i de *fire store Dagblade* 3888 Timers *Helligdags*arbejde med 731 deltagende Arbejdere fordelende sig paa Brancherne med:

| | | | | |
|---|---|---|---|---|
| 164 | Timer | til | Haandsætterne | ialt 5,3 Time pr. Arb. |
| 334½ | » | » | Ombryderne | |
| 1107 | » | » | Maskinsætterne | |
| 245 | » | » | Maskinmedhjælperne | |
| 561 | » | » | Stereotypørerne | pr. Uge pr. Arb. 1,3 Time |
| 20 | » | » | Stereotypør-Hjælperne | |
| 817½ | » | » | Rotations-Trykkerne | |
| 631 | » | » | Trykkeriarbejderne | |
| 8 | » | » | Paalæggerskerne | |

Naar Hensyn tages til, at vi i September havde ca. 550 arbejdsløse, vil det ses, at Rapporten omfatter over 90 % af de beskæftigede Arbejdere, og der er Anledning til at takke Tillidsmænd og Inkassatorer for det betydelige Arbejde, som for mange af disse har været nødvendigt for at gennemføre Rapporternes Optagelse.

Fordelt paa Fagets samtlige beskæftigede Arbejdere synes vel Overarbejdet ikke saa stort, som maaske mange vilde have antaget. Men der er jo enkelte Brancher med 3—4 Gange saa meget Overarbejde som f. Eks. Haandsætterbranchen. Og vil man yderligere sammenligne de enkelte Firmaer (hvilket dog kun kan ske ved Gennemgang af selve Rapporterne), maa det konstateres, at en ikke ringe Del af det samlede Overarbejde falder paa et begrænset Antal Firmaer, og *en Del* af dette Overarbejde kunde ganske sikkert med lidt god Vilje fra Personale og Firma være undgaaet ved Oprettelse af et 2. Hold eller 3. Hold en Uge eller to.

Selv om derfor de mere fantastiske Vurderinger af Overarbejdets Betydning med Hensyn til at hindre Beskæftigelse af ledige maa faa et Grundskud gennem ovenstaaende Statistik, bliver den Kendsgerning tilbage, at *nogen* ledig Arbejdskraft ved gensidig god Vilje kunde have erholdt Arbejde. Dette maa *vore arbejdende Medlemmer* være opmærksomme paa, og Firmaerne maa ogsaa gennem den ved Tarifens Forlængelse fastsatte Pligt til *effektiv* Støtte af vore Bestræbelser for at søge Overarbejde i videst muligt Omfang erstattet med Antagelse af ledig Arbejdskraft være klar over, at de har en *Pligt* her — en baade moralsk og juridisk Forpligtelse.

## REPLIK TIL HELLBERG

Sigv. Hellberg har faaet Bersærkergang paa Stolen, og man kunde vel fristes til at spørge, hvad der gaar af Manden.

Har han maaske faaet Ordre fra højere Steder til at tæmme de urolige Gemytter indenfor Dansk Typograf-Forbund? Man skulde næsten tro det. Jeg har aldrig i min Kritik rettet noget Angreb paa Hellbergs Person; dertil er Maalet mig ikke vidt nok. Jeg har en Gang prøvet en Protest mod de Anskuelser, han gjorde gældende angaaende Demokratiets Kaar og Stilling, og det forekommer mig, at Forholdene, som de er for Tiden, har vist, at jeg havde saa sørgelig Ret. Og saa har jeg kritiseret den sidste, ulovmæssige Tarifforhandling, men det gælder Administrationen under ét; hvor meget deraf der saa kommer paa Hellbergs Kappe, kan jeg ikke vide; det kender han bedst selv.

Kostelig er hans Bemærkning om, at naar han resolverer: saadan og saadan! saa bliver jeg »smækfornærmet . . . og fortsætter iøvrigt«. Det røber en Tro

paa sin egen ufejlbare Autoritet fremfor alle andres, — en Vorherre i Lommeformat.

Vi véd jo, at Hellberg ofte maa staa for Skud, undertiden berettiget, til andre Tider uberettiget, og jeg skulde ikke gaa saa stærkt i Rette med ham, selv om han giver sin Irritation nogle ret næsvise Udtryk, naar han blot var loyal i sin Diskussion. Men han angriber sin Moddebattør paa Brudstykker, som han piller ud og stiller op for sit Auditorium med en artistisk Færdighed, der kun har til Hensigt at bluffe, — og saa giver han Pokker i Realiteterne.

Det var alle Dage Hellbergs Taktik, naar han rigtig skulde knuse en Modstander, at angribe ham paa det uvedkommende personlige, hvis han blot kunde faa fat paa en lille Trævl; vi har flere Eksempler herpaa ogsaa fra den seneste Tid. Det er Angrebsmidler, som en Organisationsformand og Samfundshyrde ikke kan være bekendt at anvende. De faar bestemt ingen Virkning paa mig, og jeg vil helst selv være fri for at lære at bruge dem.

Hellberg taler et Sted om, hvad man uden Skade kunde faa Lov at rable af sig før 1914. Han maa jo i det Øjeblik have glemt, at han har haft sin egen Rableperiode efter 1914.

Han ironiserer over det vigtige og værdifulde Stof, »Typ.-Tid.« har bragt i det sidste trekvart Aar. Jeg kan forsikre Hellberg for, at der er Hundreder af Kolleger, der har fundet denne Periode interessant, ikke for Skænderiernes Skyld, skønt de har jo ogsaa sit ret store Publikum, men for Problemernes.

*N. Th. Svendsen.*

## IBSEN, MARX OG FR. N.

Vor stadig elskelige Redaktør er ved at slaa sig paa *Citater*. Muligvis slet ingen daarlig Idé — kun at den maaske burde være bragt i Anvendelse noget før, saa kunde selv Redaktøren have sparet noget af sit eget Originalstof og deraf flydende Diskussion.

Men naturligvis bør Citaterne være *rigtige*.

Naar Fr. N. i sidste Nr. »er kommet til« at skrive, at Hellberg *specielt* bebrejder Fr. N., at denne ikke havde meddelt noget om Hellbergs Valg, saa kan enhver ved at læse, hvad *jeg* skrev i »Typ.-Tid.« Nr. 43 (1. Side, 2. Spalte øverst), konstatere, at Fr. N. ikke kan undvære *Kontrol*, naar han bringer Citater.

*Den* Situation burde vor bestandig elskelige Redaktør ikke have bragt sig i.

Forklaringen paa, hvorfor Fr. N. intet har villet meddele »Typ.-Tid.«s Læsere om Generalforsamlingen eller Valget (Generalforsamlingens »Betydningsløshed« og saa den med Griffentfeldt) virker dog vistnok en Smule — — skal vi nøjes med at sige: for Tilfældet konstrueret.

Fr. N., som nylig bekendte, at Marxismen »har altid staaet for mig som noget uhyre fjernt, som noget underligt bomuldsagtigt — —« (»Typ.-Tid.« Nr. 8/1934), tyer minsandten i sidste Nr. til at citere Marx. Her skal I se, selv Marx siger, at Fagforeningerne skal være uden Forbindelse med et politisk Parti — saa maa Fr. N. vel nok have Ret! Saadan omtrent maa man vel opfatte Meningen med Citatet.

Da jeg ikke selv føler mig stærk i Citater af hverken Bibelen, Holberg eller Marx, og da jeg yderligere ikke har kontrolleret *dette* Citats Rigtighed, skal jeg nøjes med at henvise Fr. N. til en saa fremragende Marxfortolker som *Lenin*. Tror Fr. Nr., at han hos denne vil kunne finde Støtte i den Opfattelse af Marxismen, at de fagorganiserede Arbejdere skulde holde sig uden »Forbindelse med en politisk Forening — —« o. s. v.? Tilbage bliver da Spørgsmaalet, om maaske heller ikke Lenin forstaar Marx. Fr. N. har selv bekendt ikke at gøre det — men, Herregud, til hvilken Nytte da citere noget, man ikke forstaar?

Hvad endelig angaar Ibsens »et i Dag, i Gaar, og noget andet om et Aar« forstaar man jo let, at en Mand, der nylig har meddelt (i Polemiken med Ths. Pedersen), at han »har forlængst *igen* forladt Partibaasen og dannet mit [sit] eget Parti, hvor jeg [han] selv udgør baade Ledelse og Medlemmer«, er blevet grebet af disse Ibsenske Ord. Der mangler nu kun at tilføje et andet Citat (af en eller anden Hansjørn, hvis Navn jeg ikke husker): Staa, om saa alene!

Det maa da kunne kaldes et *Enhedsparti!*

Men maa jeg saa spørge: Kan *Fagforenings*manden, *Fag*bladsredaktøren Fr. N. stadig holde sig fri af »Forbindelse med« og »Afhængighed af« *dette* Parti?

Og sæt nu, at Ths. P. havde taget mod Tilbudet om Næstformandspladsen, og sæt, at Partiet havde faaet endnu flere Medlemmer. Hvad saa med Forbindelsen og Afhængigheden?

Alene een Indmeldelse vilde jo gøre Partiet til et andet i Dag, end det var i Gaar. Og hvad saa med Ibsen?

Venlig Hilsen!

*Sigv. Hellberg.*

## VELKOMSTEN TIL UNGDOMMEN

Den aarlige Tillidsmands-Sammenkomst fandt Sted Onsdag den 31. Oktober i den store Sal i Folkets Hus paa Enghavevej. Foruden Organisationsledelsen havde over 200 Tillidsmænd og Inkassatorer efterkommet Indbydelsen. *Fr. Mehr* valgtes til Dirigent. *Sigv. Hellberg* gav en Oversigt over det Resultat, som den statistiske Bearbejdelse af Overarbejds-Rapporterne for de fire Septemberuger havde givet. Selv om maaske Størstedelen af Overarbejdet ikke uden videre kunde antages at kunne være ækvivaleret ved Antagelse af ledig Arbejdskraft, var der dog nogle Tilfælde, hvor det meget vel havde været muligt for Personalet at faa etableret et Aftenhold i en Uge eller to i Stedet for Overarbejdet, hvorved dog nogle af de ledige kunde have faaet lidt at bestille. Hellberg opfordrede Tillidsmændene til at yde deres bedste Medvirken til, at saadanne Muligheder udnyttedes til Gavn for de arbejdsløse. Iøvrigt opfordrede Taleren til Virke blandt Personalerne for den rigtige Forstaaelse af Tarifen, for at vedligeholde eller skabe levende Interesse for Organisationens Liv og Virke og for at udbygge Sammenhold og Samarbejde i Organisationens Liv.

Der førtes en kort Debat, i hvilken deltog *Børge Jacobsen* (Schultz), *Thuesen* (Christtreu), *Carl Larsen* (Egm. H. Petersen), *Bergstrøm* (Exprestrykkeriet), *Wiedemann* (S. L. Møller), *Rud. Calberg* (Styrelsen), *Bøttker* (Qvist & Co.), *Nilsson* (Styrelsen), *N. Th. Svendsen* (Krohn) og *Formanden*. Hvorefter Mødet sluttedes.

— — —

Kl. godt 9 aabnedes Døren for de ca. 70 unge Medlemmer, der, medens Forsamlingen hilste dem ved at rejse sig, indtog de for Ungdommen reserverede Pladser i Salens Midte.

*Afdelingsformanden* bød et kort Velkommen, hvorefter Typografernes Sangforenings Kor smeldede »Du høje Arbejd« ud over Salen.

*Forbundsformanden, Jul. Schrøder*, holdt derefter en djærv og fyndig Velkomsttale til Ungdommen og fremsatte en Række tankevækkende Betragtninger og Sammenligninger mellem før og nu. Bliv os gode Kammerater, sig Jeres Mening, kræv Jeres Ret, men glem ikke at have gjort Jeres Pligt!

Efter at Koret havde sunget endnu et Par velklingende Sange og hele Forsamlingen med Fynd og Klem afsunget N. Th.'s snart kendte Sang, bødes paa Forfriskninger. Senere sang Forsamlingen N. N.'s nye Sang »Aarets Grøde skal i Lade«, og flere af Mødedeltagerne bidrog ved Recitation og Sang til, at Tiden forløb paa fornøjelig Vis, til *Formanden* Kl. 12 hævede Sammenkomsten.

## Kontingent for 3 Dage.

*Paa given Foranledning gør vi opmærksom paa, at der skal betales Kontingent for 3 Dages Arbejde, naar disse falder indenfor Arbejdsugen Lørdag til Fredag.*

## LÆRLINGESPALTEN

### Københavns Lærlingeafdeling.

En typografisk Haandbog udgives nu her i Landet i Lighed med, hvad andre Lande gør (f. Eks. Norsk Bogtrykkalender). Fagteknisk Samvirke, som har udarbejdet den, har truffet en Aftale med Lærlingeafdelingen, hvorved det vil være os muligt at sælge den til en Favørpris af Kr. 2.50. Tilbudet gælder *kun* for vore Medlemmer. Bestillinger modtages af Styrelsen og paa Kontoret, og Bogen vil herefter være at faa om ca. 8 Dage.

— — —

Sekretariatet afholder Søndag den 18. November Kl. 20 en Filmsaften i Studenterforeningen. Filmen »Leve Friheden« (en lystig Film, men ikke uden Mening) fremvises. Af det øvrige Program fremhæves Premieren paa Lærlingemarchen, som er skrevet af Oskar Hansen med Musik af Arnold Ringsted. Efter Filmen spiller Jean Dupont med 7 Mand til Ballet. — Billetter à 1 Kr. pr. Par (Herre med Dame) og Enkeltbilletter à 0,75 Kr. faas hos Styrelsen.

### Nakskov Lærlingeafdeling

har ikke i den sidste Tid vist sig i Lærlinge-Spalten; men det er ikke, fordi den har ligget paa den lade Side — tværtimod. Det var blot Stilhed før Stormen.

Søndag den 21. Oktober havde Foreningen arrangeret en Bogtryk-Udstilling paa Hotel »Harmonien«, og det tør nok siges, at den blev en Succes, idet Udstillingen havde ca. 200 Besøgende. De lokale Blade og Bogtrykkerier stillede sig særdeles velvilligt baade med Hensyn til Tilskud, Avertering og Tekstanmeldelse af Udstillingen, ligesom vi fik overladt en hel Del Udstillingsmateriale fra disse. — Udstillingen aabnedes Kl. 4 af Forretningsfører *Rob. Larsen*, og omfattede bl. a.: Fagskolearbejder udført i Tidsrummet 1929—1934, en Afdeling moderne Plakater, en lokal Bogtrykker-Afdeling, Linoleumssnit, et stort og alsidigt Udvalg moderne Reklamer. Et Hjørne var helliget Gutenberg, med et Portræt af denne vor faglige Fader, omgivet af ældre Bøger, bl. a. en 200-aarig Bibel. Endvidere var der arrangeret et Miniature-Bogtrykkeri med Demonstration for Publikum, der var meget begejstret for denne lille tekniske Afdeling. Kl. 10 sluttedes den særdeles vellykkede Udstilling.

— — —

Lørdag den 27. Oktober fejrede Foreningen sin 5-Aars Fødselsdag ved en Festlighed paa »Harmonien«, hvortil, foruden Lærlingene, en Del Gæster var indbudte. Ved Bordet blev afsunget nogle i Dagens Anledning skrevne Sange. Og flere af Deltagerne, særlig de ældre, havde Ordet og gav Lærlingene nogle manende Ord med paa Vejen ad faglig og organisatorisk Dygtiggørelse. Aftenen igennem gik Dansen livligt, og da Festen sluttede, var der stor Tilfredshed fra de 22 Deltageres Side med Festens Forløb. *ken.*


# NOVEMBERFESTEN

Lørdag den 17. November Kl. 20

i Tivolis Koncertsal

(Indgang kun ad Tietgensgade)

## Program

1. ORKESTRET under Anførsel af Musikdirigent ved Den kgl. Livgarde Th. Dyring:
   a. L. Ganne: Marsche Lorraine.
   b. E. Waldteufel: Guldregn. Vals.
2. Harmonikakunstnerne MAX og ALEX ROHARD:
   Svenske Bondevalse.
   Moderne Schlägere.
3. Oprt.sangerinden Frk. ANNIE JESSEN:
   a. Strauss: Adeles Lattercouplet af Oprt. „Flagermusen".
   b. Franz Grothe: Det er Blomstertid ved Donau.
   c. E. Manuel: Vil du danse en lille Tyroler med mig.
4. ANITA AST-KVARTETTEN:
   Franz Schubert: Kvartet i a-moll, Opus 29.
   Allegro non troppo
   Andante
   Menuetto
   Allegro moderato.
5. TYPOGRAFERNES SANGFORENING (Dirigent: Tiemand Sandorff):
   a. Jas Scheu: Østrigsk Arbejdermarsch.
   b. Franz Schubert: Heiden-Röslein.
   c. Oscar Borg: Hav.
   d. Edvard Grieg: Bådn låt.
6. Visesangeren CHR. GOTTSCHALCK:
   Gamle Viser — Nye Viser.
7. ORKESTRET:
   P. Linche: Apollo. Marsch.

Flygel: Hornung & Møller.

Ved Flygelet: Fru JUTTA JERNDORFF

## Bal til Kl. 4

20 Musikere
under Ledelse af Hr. TH. DYRING

Ingen Pauser.

BILLETTER TIL KONCERTEN à Kr. 1.50 og Kr. 1.00 (inkl. Garderobe og Program) faas hos Inkassatorerne fra Mandag den 29. Oktober.

BAL-BILLETTER faas ved Indgangen til Salen à Kr. 2.00.

Tobaksrygning i Salen strengt forbudt.

## SMAAT FRA NÆR OG FJERN

**25-Aars Jubilæum.** Rotationstrykker *Carl Jensen*, Vejle Amts Folkeblad, kan Mandag den 12. November fejre 25-Aars Jubilæum som Trykker. Carl Jensen er udlært paa Schweitzers Bogtrykkeri (Vejle Amts Avis) og har gennem de fleste af de 25 Aar været ansat ved Folkebladet.

**Sølvbryllup.** Mandag den 12. November kan vor Kollega, Maskinsætter *Carl Schrøder* og Hustru, Haderslev Afdeling, fejre deres Sølvbryllup. Der har været Tider, hvor Schrøder har været eneste Medlem af Fagforeningen her. Schrøder har hele Tiden siden sin Læretid arbejdet i samme Forretning, A/S Modersm. Kollega Schrøder har i en Række Aar siddet i Bestyrelsen for Afdelingen. —*de.*

**Jubilæumsfest.** Dameafdelingen indenfor Typografernes Sportsklub afholder sin 25-Aars Stiftelsesfest Lørdag den 24. November i Palælokalerne, Klerkegade, med en Gymnastikopvisning.

**Trykkernes Begravelseskasse.** Kontingentet for 1934 bedes indbetalt paa Kontoret inden Maanedens Udgang.

**Det er Mortensaften** i Morgen, og i Aften kan man vinde en dejlig And ved Sangforeningens Andespil i Sanglokalet, Nørresøgade 27 A. Kolleger indbydes venligst.

**Bladsætterklubben i København.** Medlemmernes Opmærksomhed henledes paa omstaaende Annonce angaaende Generalforsamlingen paa Søndag.

## FAGTEKNISK SAMVIRKE

**Københavns Kreds.**

Onsdag den 14. November Kl. 8: Læse- og Biblioteksaften samt Udstilling af og Diskussion om den afholdte Konkurrence for Sættere.

Agitationsaftenen var særdeles godt besøgt. Ved Lodtrækningen faldt Gevinsterne paa følgende Nr.:

*14, 56, 84, *103, 106, *124, *157, 160, 182, 186, 209, 316, *339, 357, 365, 401, 443, 446, 467, 480, 496, *506, 569, 594, 663, 674, 683, 686, 689, 712, 748, 773, 780, 832, 846, 865, 871, *878, 946, 950, 962, 1077, 1079, 1094, *1103, 1137, 1139, 1183, 1231, 1239, 1251, *1259, *1263, 1270, *1278, 1287, 1290, 1300, 1328, 1343, 1381, 1388, *1400, 1428, *1442, *1456, 1494, 1504, 1518, 1549, 1574, 1585, 1608, *1637, 1655, *1670, *1689, 1712, 1774, *1787, *1814, *1833, 1873, 1885, *1927, 1933, 1941, 1971, 1984, 1991, *2028, 2036, 2052, 2090, *2103, *2108, 2148, 2156, 2194, 2206, 2222, *2223, 2257, 2262, 2273, 2275, 2316, 2329, *2369, 2398, 2408, 2468, 2475, 2487, 2488, 2530, 2570, 2571, 2580, 2596, 2601, 2609, 2627, 2635, 2660, 2671, 2696, 2718, 2726, 2757, 2790, 2808, *2842, *2844, 2846, 2862, 2895, 2899, 2904, 2913, 2926, *2947, *2956, 2959, 3071, *3078, 3086, 3103, 3124, *3272, 3289, 3309, 3338, 3380, *3384, 3409, 3414, 3455, 3458, 3466, 3517, *3536, *3563, *3582, 3623, 3658, 3686, 3692, 3696, 3699, 3700, 3758, 3803, 3806, *3809, 3861, *3870, 3908, 3930, 3931, 3957, 3968, 3975, 4001, *4008, 4020, 4041, *4076, 4081, 4088, *4130, 4136, 4144, 4174, 4180, 4188, *4195, *4205, 4209, 4249, 4276, 4295, *4312, 4332, *4340, *4349, 4364, *4371, *4374, 4381, 4399, 4400, 4415, 4459, 4468, 4472, 4477, 4479, 4487, *4495, 4500, 4513, *4520, 4535, 4557, 4578, 4588, 4632, 4641, 4651, 4653, 4661, 4668, 4686, 4688, 4712, 4737, 4767, 4822, 4839, 4842, *4849, 4858, 4880, 4885, 4915, 4939, 4974, *4990, 5007, 5048, *5060, 5088, *5094, 5108, 5135, 5139, 5147, 5182, 5214, 5240, 5274, *5277, *5284, 5310, 5373, 5375, 5381, 5389, 5400, 5411, 5429, 5438, 5454, *5463, 5478, 5519, 5521, 5538, 5560, 5620, 5644, 5647, *5654, 5691, 5723, 5747, 5766, 5770, 5784, 5786, 5797, *5804, 5821, *5826, 5869, 5928, 5933, 5951, 5955.

De med * tilføjede Tal regnes for Hovedgevinster; øvrige bestaar væsentlig af Gevinster i Form af Pincetter, Aal, Tilretningsknive etc. samt ca. 80 skønlitterære Bøger og desuden Fagbøger i et Antal af 16.

Gevinsterne kan afhentes mellem Kl. 18—19½ hos Frederik Hjorth, Tagensvej 236. Gevinster, der ikke er afhentet inden den 15. December, tilfalder Foreningen.

## DANSK TYPOGRAF-FORBUND
### BOGTRYKFAGETS ARBEJDSLØSHEDSKASSE
### VESTERGADE 5, 1. SAL, KØBENHAVN K.

## FORENINGSMEDDELELSER

**Kvittering for modtagne Juli Kvartals Regnskaber.**

31. Oktober: Skanderborg pr. Bl. 450,15; 1. November: Ribe pr. Bl. 300,00; 5. November: Frederikshavn pr. Bl. 200,00

Dermed er samtlige Regnskaber indgaaet.

København, den 6. November 1934. *Forretningsudvalget.*

**Tilskud fra Hovedkassen:**

er efter lovformelig Begæring tilsendt følgende Afdelinger:

31. Oktober: Skanderborg i St. f. Juli Kv. Oversk. 450,15, Kolding 500,00; 1. November: Ribe i St. f. Juli Kv. Oversk. 300,00, Aabenraa 300,00, Aarhus 2000,00; 2. November: Hjørring 200,00; 5. November: Frederikshavn i St. f. Juli Kv. Oversk. 200,00, Nykøbing M. 400,00.

København, den 6. November 1934. *Forretningsudvalget.*

**Nye Medlemmer.**

København: Sætter Charley Gregor A. Meisner, udl. 1. 11. 34 i Siems Bogtr. (arb. s. St.), Sætter Helmer Egon Hansen, udl. 9. 10. 34 i Byens Bogtr. (arb. s. St.), Hj.arb. Gunnar Chr. West Andersen (Egm. H. Petersen), Trykker Rasmus Peter Nielsen, udl. 23. 10. 34 hos Olaf Barfoed (arb. s. St.), Sætter Egon Fr. Vagn Hertzum, udl. 20. 10. 34 hos H. H. Thiele (arb. s. St.).

Aarhus: Trykker Oluf Andersen, udl. 1. 11. 34 i De forenede Bogtr. Hillerød: Sætter Ivan Nielsen, udl. 1. 11. 34 i Frbg. Amtstidende. Kolding: Sætter Richard Kjær, udl 15. 10. 34 i Jydske Tidende. Odder: Sætter Tage Egon Nielsen, udl. 1. 11. 34 i Kjeldsens Bogtr. Odense: Sætter Oluf Marius Petersen, udl. 16. 4. 15 hos Ad. Holst, Aalborg (tidl. Medl.), Sætter Adolf Andreas Hallundbæk, udl. 1. 11. 34 hos P. Maare, Sætter Erik Nielsen, udl. 1. 11. 34 i Fyens Stiftsbogtr. Skanderborg: Sætter Christian Mikkelsen, udl 1. 11. 34 hos H. C. Brix.

**Tiltraadte.**

København: 7320 Richard Christensen fra Rejse (arbl.), 7905 Arne Christensen fra Rejse (arbl.), 6836 Willi Bennedsen fra Rejse (arbl.), 6630 Børge Møller fra Aarhus (arbl.), 7055 Peter Hansen fra Silkeborg (arbl.), Hj.arb. Knud Hartmann fra Tobaksarb. (Hoffensberg) Sætter Knud Kobberø fra Murarbejdsm. (O. C. Olsen), Trykker Evald Løfberg fra Chaufførerne (Strandberg).

Aarhus: 7232 Henry Valdemar Jensen (arbl.), 6564 Egon Sørensen (arbl.), 7731 Holger Berg Nielsen (arbl.). Esbjerg: 3477 Aage Sørensen (arbl.). Haderslev: 7127 Svend Aage Jacobsen (Militær). Haslev: 7422 Jean Petersen (arbl.). Hillerød: 6146 Knud Andersen (arbl.), Hj.arb. Svend Nielsen (overfl. fra Handels- og Kontormedhj.). Kolding: 7064 Gunnar Christensen (Konrad Jørgensens Bogtr.). Odense: 6425 Holger Hansen (Fyens Maskinsats). Varde: 6579 Hans Jørgensen i Plads.

**Fratraadte.**

København: 6933 Helge Lorentzen til Aabenraa (arbl.). 1033 Eyvind Nielsen til Metalarbejderne, 615 E. Henriksen til Malerne, 6146 Knud Andersen til Hillerød (arbl.), 308 Aksel Christensen til Lyngby (Skole), 4851 Anna Knudsen, til Kv. Arb. Forbund, 7942 Carl Nielsen til Nykøbing M. i Pl.

Aarhus: 3676 Harald Andreasen til Kolding i Pl. Esbjerg: 6379 Hans Jørgensen til Varde i Pl., 7984 Leo Anesen til Aarhus (arbl.), 7018 Holger Lund til Roskilde (Skole), 3952 Poul Fjeldgaard til Roskilde (Skole), 7284 P. B. Petersen til Roskilde (Skole). Holstebro: 5745 Henrik Mejdahl til Esbjerg (Skole). Køge: 3907 Edgar Jensen til Roskilde (arbl.), 7422 Jean Petersen til Haslev (arbl.). Løgstør: 6303 Svend Holm Fredberg til Kolding i Pl. Nyborg: 6425 Holger Hansen til

Odense (arbl.). Odense: 5112 Gudrun Ludvigsen til Svendborg i Pl. Randers: 4932 Marie Jensen til Næstved (arbl.). Slagelse: 7849 Holger P. Nielsen til Esbjerg (Skole). Viborg: 5746 Sv. Mollerup til Helsingør (Skole).

**Udmeldte.**

København: 1359 Cornelius Westermann (fratraadt Faget). Skanderborg: 7038 Jens Nørgaard Nielsen (Trykkeribest.).

**Udslettede paa Grund af Restance.**

København: 603 Sætter Sv. Hartmann (Fr. Weiss), 5729 Trykker A. Frederiksen (A. W. Henningsen), 1662 Trykker Carl Rasmussen (Landschultz), 1776 Trykker Aage Petersen (Berlingske Tidende), 1369 Sætter Poul Petersen (Nyt Dagblad), 2768 A. Tofdrup (Nyt Dagblad), 1385 Hj.arb. Alfr. Andersen (Fraenckel), 4025 Trykker Chr. Callesen (Kandrup & Wunsch).


# Typografisk årbog 1935

Udgivet af Typografernes fagtekniske Samvirke.
Redigeret af et udvalg.

Tekstindhold:

Kalender.

Bør vor retskrivning reformeres?
En enquête med svar fra rektor Einer Andersen, prof., dr. phil. J. Brøndum-Nielsen, seminarieforstander J. Byskov og skolekonsulent F. C. Kaalund-Jørgensen.

Hvad er og hvad vil den nye typografi?
Oversættelse af Jan Tschicholds grundregler.

Fotomontasje. Af Heinrik Wolff, Oslo.

Erhvervssygdomme indenfor bogtrykfaget.
Af overlæge ved fabriktilsynet, dr. med. Sk. V. Gudjónsson.

Fremstilling af krideret papir.
Af ingeniør, cand. polyt. V. Runer.

Om farver og farveharmonier.
Af Erling Højgaard-Nielsen.

Autotypitryk på ru papir. Af Johs. Jensen.

Lidt om sættemaskinen.

Håndværkernes skoleuddannelse.
Af arkitekt Jens Møller-Jensen.

Indbunden i shirting: Pris **3 kroner.**

Årbogen udkommer ca. 15. November.

**Forhandling:**

**København: Fr. Hjorth,** Tagensvej 236, Tlf. Taga 4329.

**Provinsen:** Bestillinger modtages gennem samtlige T. f. S.s kreds- og gruppeformænd. I byer, hvor ingen gruppe findes, kan årbogen rekvireres direkte fra hovedkassereren, **I. Gärtner,** Frederiksvej 4 [3], København F., pr. efterkrav plus porto.

**Udlandet:** Mod forudbetaling af beløbet kan bogen rekvireres gennem **K. A. Jørgensen,** Ryparken 90 [1], København Ø.

**Københavns Lærlingeafdeling:** Medlemmer af denne kan ved bestilling gennem Lærlingeafdelingen erholde bogen til reduceret Pris: **Kr. 2.50** (se Lærlingespalten).

Indsend **samlede** bestillinger!



**KLUB-ANNONCER**

# Andespil i Aften Kl. 8

Nørresøgade 27 A
(Indgang: Porten, tilhøjre).

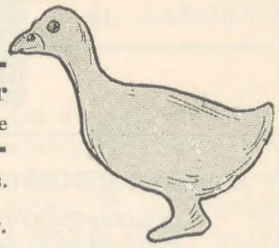

**15 Spil 2 Kroner**
30 Gevinster, enkelt Spil 15 Øre

Kolleger m. Bekendte indbydes.

Typografernes Sangforening.

BLADSÆTTERKLUBBEN

afholder Generalforsamling **Søndag den 11. ds. Kl. 12** i Café »Patricia«, Fælledvej, med følgende Dagsorden:

1) Beretning.
2) Klubbens Jubilæum.
3) Eventuelt.

**Talrigt Møde forventes.** *Bestyrelsen.*

Reservér
Lørdag den 24. November

TYPOGRAFERNES SPORTSKLUB



**ANNONCER**

## Maskinsætter (Intertype),

dygtig og erfaren, søger Plads straks eller senere. God Korrektur. Fine Anbefalinger og Referencer. Tilbud i Billet mrkt. »144« modtager Ekspeditionskontoret.

## Ung Trykker,

kendt med alt forefaldende Arbejde, saavel Illustrations- som Farvearbejde, hurtig og rutineret, ønsker Pladsforandring. Billet mrkt. »146« modtager Ekspeditionskontoret.

## Sætter-Trykker

søger Plads straks eller senere. Billet mrkt. »148« modtager Ekspeditionskontoret.

## »Selmar's Typografi«

ønskes til Købs. Billet mrkt. »150« modtager Ekspeditionskontoret.

**E. L. SERVICE** Hurtig Udrykning Dag og Nat.
**ERIK LEVISON'S**
SPECIALVÆRKSTEDER FOR GRAFISKE MASKINER
TELF. CENTRAL 3018 - 5 Ledninger.
NATTELEFON NORA 6010.

## Kompagnon søges

af ældre Bogtrykker med god Kundekreds. En dygtig Trykker (evt. Sætter) kan her regne med en solid Fremtid. 3 Presser, gode, moderne Skrifter. 4—5000 Kr. ønskes indskudt. Billet mrkt. »Typo« modtager Kiosken, Amagerbrogade 36.

## Lokal-Avis og Villa

m. Værksted billig til Salg. Ved stor østjysk Station m. 4 Baner. Stor Chanche for en Bogtrykker. Billet mrkt. »151« modt. Eksp.

## Til Salg.

Et Bogtrykkeri, beliggende i nordjysk Købstad, er til Salg. Billet mrkt. »149« bedes indsendt til Ekspeditionskontoret.

**FAENZA** FREDERIKSBORGGADE 46
GODE IDEER TIL GAVER I SØLV, LÆDER O. M. A. BILLIGE PRISER
KOLLEGER 10 %.

**FRITZ MÜLLER**
*Grafisk Fagforretning • Landskronagade 61*
Skrift, Messinglinier, Blindmateriel
Alle tekniske Artikler for Faget, Maskinbaand, Værktøj
Repræsentant for: Danske Farve- og Lakfabriker
Telf. Centr. 10 291

TANDLÆGE VIGGO JENSEN
KLAREBODERNE 2 II, HJ. AF KØBMAGERGADE 40
KONSULTATIONSTID FRA 10—7
ONSDAG OG LØRDAG FRA 10—3½
TELEFON 15868

**ADOLPH WULFF**
fører alle Artikler for Bogtrykkere
MASKINER - SKRIFTER - FARVER
fra de bedste Fabrikker
*Valsemassefabrik og Valsestøberi*
*Brugte Maskiner haves altid paa Lager*
GOTHERSGADE 8 KJØBENHAVN K.
TELEFON CENTRAL 39 OG 5539

TANDLÆGE EDV. MØLLER
KØBMAGERGADE 30 II
KONSULTATIONSTID 10-3½, 6-7 EFTM. TELEFON 8181

**CONTRASOL-FARVER**
Drøjere
Renere
Ultra lysægte
Bedre
Intensive
Nye Farver
fra **DRUBIN**

Redaktør: FR. NIELSEN, Egøjevej 3, Køge. - Telefon 533.
Ekspeditør: KARL SØRENSEN, Vestergade 5, 1. Sal, København K.
Abonnement gennem Postkontorerne 1 Kr. 50 Øre Kvartalet.
Annoncer 35 Øre pr. Petitlinje (pladss. Medl. 25 Øre). 26 Gange og derover Rabat.

INDUSTRI-TRYKKERIET - BERNH. SCHMIDT - KØBENHAVN

# TYPOGRAF-TIDENDE

ORGAN FOR DE TYPOGRAFISKE ARBEJDERES INTERESSER

NUMER 46 KØBENHAVN DEN 16. NOVEMBER 1934 61. AARGANG

## BIBELEN, HOLBERG OG — DE ANDRE

Heller ikke jeg føler mig slaaet af Marken ved *Sigv. Hellbergs* Artikler, men Opholdet paa den samme Mark er ikke behageligt i Længden, naar Mulighed for Forstaaelse lader til at være ganske udelukket.

Citerer man et eller andet, bruger man laante Fjer; vil man belyse en Sag paa en mere personlig Maade, er man hovmodig, og hvis man endelig svarer paa en Grovhed, saa den gøres forstaaelig, bliver man beskyldt for baade det ene og det andet. Men mange Kolleger har givet deres Tilslutning til Kende og fundet Udtryk for deres egen Mening i de af mig og andre forfægtede Standpunkter, hvilket tyder paa, at Modstanderne kun udgør en mindre Gruppe af Fanatikere.

Der er det uheldige ved den anvendte Diskussionsform i »Typ.-Tid.«, at Læseren har glemt tidligere Indlæg, naar han skal tage Stilling til et foreliggende Forsvar eller et nyt Angreb, og kun de mest energiske vil saaledes være i Stand til at fastholde Sagens Kerne.

I forrige Nr. af Bladet stilles jeg for tredje Gang overfor Trekanten: Bibelen, Holberg og Ungdommen. Det er desværre ikke mig, men *Viggo Hørup*, der er Mester for de uskyldige Ord, som en klog Mand forøvrigt i sin Tid fraraadede mig at bruge i den Forbindelse; han vidste altsaa lidt om, hvorledes de vilde gøre sig. Og da det lader til, at de ikke umiddelbart forstaas af den skrivende Modpart, skal jeg forsøge paa at tydeliggøre dem.

I og for sig er der intet galt i at henvise Ungdommen til Verdenslitteraturens fornemste Hovedværk, og Hørup mener sikkert, at man af Bibelen kan lære det gode ved »at gæste erfaren Mand« og af Holberg kan lære med sund Sans at more sig over falsk Autoritet og anden Oppustethed, som foregøgler de unge og os *alt det, som ikke har Rod i Forholdene, som de virkelig er.*

De to Ting er vigtige Bestanddele af den Mørtel, som altid har været nødvendig for at *binde* i et Samfund, hvor *alle Medlemmers Interesser skal varetages ligeligt.*

Det er saare betegnende for de gode Modstandere, at de *stejler* for det morsomme Citat, som jo er noget ganske uvæsentligt i denne Sag, og det belyser samtidig deres Stilling til de alvorlige Problemer, hvorom Striden stadig staar; imidlertid kan jeg sige mig fri for paa nogen Maade at have bragt vor Afdelingsformand i Forbindelse hverken med Bibelen eller med Holberg.

Sigv. Hellberg tillader derimod sine Kæledægger *alt*, men derfor har han ogsaa ved sin Indblanding i Polemiken efterhaanden opnaaet at faa »Typ.-Tid.« helt fornøjelig. —

I et Hjørne af Hellbergs Stadion staar en ivrig lille Fyr og stritter med Sten, den ellers altid fredsæle Kampleder opmuntrer ham imidlertid til bare at slaa væk, og den lille raaber af fuld Hals, mens han flittig bruger sine Skærver: »Skruebrækkere — alle til Hobe!«

Naturligvis har Hellberg overhørt det famøse Ord, men herved gør jeg for anden Gang opmærksom derpaa, og han vil sikkert med sin nidkære Strenghed paatale det. Vor Formand vil jo gerne repræsentere alle Forbundets Medlemmer og ikke blot være Advokat for en lille, mærkelig Sekt.

9. November 1934. *Louis Møller.*

## KAMP MOD RUSTNINGSINDUSTRIEN

Af Jouhaux, Næstformand for Den internationale faglige Central.

Afsløringerne i den af det amerikanske Senat nedsatte Kommission til Undersøgelse af Tilstanden i den private Vaabenhandel har vakt uhyre Opmærksomhed i hele Verden. De viste, at der indenfor Kredsen af Rustningsfabrikanter og deres Agenter handles med Menneskeliv som med Børspapirer. Man skyr ingen Løgn, ingen Bestikkelse, intet Bedrag og intet Pressionsmiddel, naar det gælder at sørge for, at Bomber og Granater ikke blot fabrikeres, men ogsaa — det fordrer Forretningernes Kontinuitet — virkelig afsættes og anvendes. Som de dygtigste af alle Forretningsfolk gaar Rustningsfabrikanterne endog saa vidt, at de — samtidigt med, at de gennem finansiel Støtte til Fascismen fremmer Nationalismen — indbyrdes træffer Aftaler om Udbyttedeling, d. v. s. oppebærer Dividender og Procenter for Tilintetgørelsen af Menneskeliv paa alle Fronter, uanset om det drejer sig om Kapitaliseringen af sit eget eller fremmede Landes Døde. I denne Verden flyder intet Blod og løsnes intet

Skud, uden at Rustningsindustrien i alle Lande har Anledning til at gnide Hænderne med Tilfredshed. Verden er forfærdet over den Afgrund, der aabner sig for den. Endnu farligere end disse Afsløringer af Rustningsfabrikanternes Forretningsdygtighed, Kammeratskab og Solidaritet er dog den Kendsgerning, at det er meget daarligt bevendt med deres Slagtofres Solidaritet, at en overfladisk, glemsom og fatalistisk Verden hidtil ikke har foretaget sig noget for at gøre Ende paa Skandalen indenfor den private Rustningsindustri, som sandelig ikke er fra i Gaar.

Hvad den amerikanske Senatskommission nu afslører har virkelig ikke Nyhedens Interesse. Siden Aar og Dag har Verden været udmærket underrettet om de Foreteelser og Manøvrer, som nu er kommen for Dagens Lys i U. S. A.

En af Folkeforbundet nedsat Kommission, den provisoriske blandede Afrustningskommission, har allerede i Aaret 1921 fastslaaet følgende Kendsgerninger:

1. Rustningsfirmaerne fremkalder Krigspanik og overtaler deres egne Lande til at føre Krigspolitik og forøge deres Rustninger.
2. Rustningsfabrikanterne er i Stand til at bestikke Regeringsembedsmænd i Ind- og Udland.
3. Rustningsfirmaerne udspreder falske Meddelelser om forskellige Landes Militær- og Marineprogrammer for at drive Udgiften til Rustningerne i Vejret.
4. Rustningsfirmaerne søger at paavirke den offentlige Mening gennem Kontrol med den inden- og udenlandske Presse.
5. Rustningsfirmaerne organiserer internationale Rustningsringe, som fremmer Kaprustningerne ved at spille det ene Land ud mod det andet.
6. Der organiseres internationale Rustningstruster, der forhøjer Priserne for Regeringerne.

Gaaende ud fra den Betragtning, at der findes og vil findes Krige, saa længe det er muligt at tjene Penge ved Fabrikation af Krigsmateriale, har Arbejderrepræsentanterne i nævnte Kommission ikke blot virket for, at ovennævnte Kendsgerninger blev gjort bekendt i hele Verden, men de har tillige draget den logiske Konsekvens af de fastslaaede Kendsgerninger: de har i denne Kommission allerede for 10 Aar siden fordret Statsovertagelse af alle Vaaben- og Ammunitionsfabrikker. De vilde hermed overgive Afgørelsen over Liv eller Død, som for Tiden ligger i Hænderne paa drevne Forretningsfolk og de for Militærtjeneste fritagne Storaktionærer i Rustningsindustrien, til dem, der i Farens Stund maa risikere Livet, d. v. s. til Statsborgerne i hvert enkelt Land. I samme Forbindelse forelagde Arbejderrepræsentanterne Kommissionen et i alle Enkeltheder udarbejdet Forslag vedrørende Kontrol med Fabrikationen af Vaaben og Ammunition.

Dette var tilstrækkeligt til at bevirke, at den provisoriske blandede Kommission med samt dens Arbejderrepræsentanter og disses velmente Forslag forsvandt. Naar det alligevel i en af Afrustningskonferencens Kommissioner lykkedes at holde Liv i Spørgsmaalet om Kontrol med Fabrikation af Vaaben og Ammunition, skyldes dette først og fremmest den Omstændighed, at enkelte Arbejderrepræsentanter dukkede op i denne Instans og kunde gøre deres Mening gældende i deres Egenskab af Medlemmer af enkelte Landes Delegationer.

Der behøves kun et Pres fra den offentlige Verdensmenings Side for atter at rykke det fremsatte Konventionsforslag af 1929 i Forgrunden og sikre en Overenskomst, som fortsætter Kampen mod Snighandelen med menneskeligt Kød og Blod.

Vil den gennem den amerikanske Senatskommissions Afsløringer fremkaldte Harme og Forbitrelse være tilstrækkelig til at erindre Menneskeheden om, hvad den i første Linie er sig selv og sine Efterkommere skyldig? Vil den være tilstrækkelig til at skaffe alle de Fordringer Gyldighed, som Arbejderklassen har rejst siden hin 11. November 1918, der skulde gøre Ende paa den sidste af alle Krige? Og vil Menneskeheden stramme sig op til en Handling, der alene vil kunne fri den for den Bebrejdelse, at den af Hensyn til Rustningsindustriens Profit uden Modstand tillod sin egen Ødelæggelse?

---

## HALLELUJA!

I en lang Række Numre af »Typ.-Tid.« har Medlemmerne været Vidne til en, til Tider, bitter Diskussion mellem Hellberg, Frederik Nielsen, Sørensen-Kjeld, N. Th. Svendsen og flere.

Det kunde vel nu være paa Tide at undersøge, hvilket positivt Resultat Diskussionsdeltagerne kan være kommet til. Efter min, maaske ringe, Mening er det lidt Uld, der er kommet ud af det meget Skrig. Det har været virkelige dygtige Skribenter, der har ført Pennen. Nogle af dem ihvertfald. Men jeg tror, at det menige Medlem tager sig til Hovedet og siger saadan noget som »hvor langt kom vi«.

Naar jeg har tøvet med at gribe Pennen, har det været af Frygt for, at de Herrer Kommunistforskrækkere skulde fiske i rørte Vande. For vi er nu kommet saa langt ud, at en Tillidsmand fra et af de største Trykkerier her i København paa et Tillidsmandsmøde udtalte »at han ikke turde kritisere Hellberg og Ledelsen«, han var bange for at blive taget til Indtægt af R. F. O. En Indstilling, der selvfølgelig er fuldkommen forkert.

Jeg vil blot gøre de Herrer opmærksom paa, at den ikke gaar længere med at raabe Splittelsesmænd efter os, der har en anden Mening end den paa »Bjerget« gældende. Vi kræver, at de kommer med konkrete Beviser paa vort »Splittelsesarbejde«.

Det, jeg ønsker at opnaa med denne Artikel, er Samling. Samling af alle de Medlemmer, der ønsker at arbejde for vor Organisations Frihed, Strejkeret og fulde Aktionskraft, for at faa forbedret Kaarene for vore arbejdsløse Kolleger paa Statens og Arbejdsgivernes Bekostning. Det er Opgaver, der har den allerstørste Interesse for vor Organisation.

Kan vi samles om disse Opgaver, saa vilde meget være naaet. Jeg tror, at selv Henrik Eriksen, efter den Stilling, han tog til den sidste Tarifhistorie, vil være med til et saadant Samarbejde.

Undskyld Hellberg, at jeg gengiver, hvad den store Polarforsker Frithjof Nansen engang har skrevet:

»Det er ikke de Meninger, en Mand har, eller de Dogmer, han tror paa, som er af Betydning for hans Medskabninger, men det er hans Handlinger.«

Det afgørende for mig er, at der gøres et ærligt Stykke Arbejde for at lindre vor lidende Klasses Levevilkaar, saa er det mig revnende ligegyldigt, om det er »Per« eller »Poul«, der gaar i Spidsen.

*V. Willadsen.*

## DANSK TYPOGRAF-FORBUND

### Opsagt til 1. Februar.

Den mellem vort Forbund og Dansk Litografflaug gældende Overenskomst for mandlige og kvindelige Trykkeriarbejdere i København er, da det ikke har været muligt at komme i Forhandling med Lauget om en Forlængelse paa lignende Vilkaar som for den københavnske Bogtryktarif, af vort Forbund opsagt til 1. Februar 1935.

*Forretningsudvalget.*

## DANSK TYPOGRAF-FORBUNDS KØBENHAVNS-AFDELING

afholder

**ordinær kvartaarlig**

## Generalforsamling

**Søndag den 2. December Kl. 13.30**

i Rømersgade 22.

Dagsorden: 1. Beretning. 2. Regnskab.

**Medlemskort skal forevises ved Indgangen.** *Styrelsen.*

## HVAD SAA MED IBSEN?

Det var med Undren, man saa Sigv. Hellberg kaste sig ind i Diskussionen. Og denne Undren steg, da det viste sig, at han intet havde at sige os, intet at lære os, men — for at klare sig nogenlunde helskindet ud igen — maatte appellere til Grinet. Jeg skal da ogsaa i det efterfølgende holde mig saa langt borte fra *Alvoren*, som det nu engang er mig muligt, og bestræbe mig for kun at behandle *det personlige.*

Gennem sine Indlæg har Sigv. H. givet os et lille Indblik i sin aandelige Habitus. Og hvad er det saa, vi faar at se?

Ja, for at begynde med Karl Marx, som han jo foregiver at være en Tilhænger af, da har Sigv. H. intet Kendskab til, at hans store Mester udi de økonomiske Materier i 1869 i sit Blad »Volkstaat« hævdede, at Fagforeningerne skulde holde sig uafhængige af ethvert politisk Parti, hvis de vilde bevare deres Livskraft.

Sigv. H. synes ogsaa at have levet i lykkelig Uvidenhed om, at de franske Fagforeninger stadig hævder deres Uafhængighed af den politiske Døgnpolitik.

Sigv. H. kan ikke se, at der er Forskel paa det enkelte Fagforeningsmedlems Frihed til at tilslutte sig et politisk Parti og paa, at hele Fagbevægelsen *tvinges* ind under en bestemt politisk Afskygning.

Sigv. H. har ingen Forstaaelse af Georgeismen, idet han forveksler Grundskyldsteorien med en Grundværdistigningsskat.

Sigv. H. har intet Kendskab til de Sentenser, der er pillet ud af den verdenskendte norske Digter Henrik Ibsens Værker og som har almenmenneskelig Betydning.

Altsaa: Sigv. H. kender ikke Karl Marx, ikke de franske Fagforeningers Indstilling, ikke Henry George, ikke Henrik Ibsen, ikke Holberg og ikke Bibelen — maa jeg spørge: hvad i Alverden er det da for en *aandelig* Ballast, der berettiger ham til at optræde som Skolemester og Revser overfor os *uvidende?* — — —

Men hvad saa med Ibsen?

Sigv. H. lader »en eller anden Hansjørn« sige noget som: »Staa op hele Tiden, selv om du er alene«. Den »Hansjørn«, der har opfundet dette Visdomsord, hedder Sigv. Hellberg. Men der har formentlig foresvævet ham en Sentens af Henrik Ibsen, som siger: *»Den er stærkest, som staar alene«!* Og det er jo ikke ganske det samme.

Maa jeg saa til Slut sige med Hensyn til, at jeg »igen har forladt Partibaasen«, at det er ikke mig, der er »noget andet i Dag end i Gaar«. Det er »Partibaasen«, der er blevet en anden. Og jeg ønsker ikke at have noget — omend nok saa lille — Ansvar for en Toldbeskyttelsespolitik, som i det lange Løb vil føre til Forarmelse af Arbejderklassen.

Men derom senere. Det skal ikke behandles i en Kolonel-Artikel.

Venlig Hilsen fra »os elskelige«

*Fr. N.*

## ARBEJDERLITERATUR

*Jøder uden Penge.* Af Michael Sold. Forlaget »Fremad«. 203 Sider. 4 Kr. 50 Øre, for Medlemmer af A. O. F.s Bogkreds 2 Kr. 90 Øre.

Oplysningsforbundets Bogkreds har bragt en Række gode udenlandske Forfatteres Værker frem paa det danske Bogmarked, og blandt disse er Michael Solds Bog, der nu er kommet i 2. Oplag.

Bogen, der er skrevet af en berømt jødisk Forfatter, er en Barndomsskildring fra Jøde-Fattigkvarteret i New York. Det er en Bog, der interesserer, fordi den virkelig handler om noget

Bogkredsen, der har bragt en Række fortrinlige Bøger i et godt Udstyr, har nu omkring 4000 Medlemmer, men burde der ikke være nogle flere Typografer mellem disse? *V. H.*

*

*Grænser for Magtanvendelse.* Forlaget »Fremad«. 60 Sider. 1 Krone.

»Hvad Omvæltningerne i Tyskland og Østrig lærte os« er Undertitelen paa denne lille Bog, og selv om den er uden Forfatternavn, er det efter Gennemlæsningen klart, at det er en af den socialistiske Arbejderbevægelses førende Mænd, der har skrevet den.

Det er et vægtigt Bidrag om, hvad Arbejderklassen kan lære af Opstanden i Østrig, og mangt og meget, der før var uklart, bliver belyst.

Forfatteren gør op med Revolutionsfraserne og beskæftiger sig med Arbejderbevægelsens Taktik i Fremtiden og fastslaar, at den nuværende Opgave maa bestaa i, at der drives et stærkt Agitations- og Oplysningsarbejde. *V. H.*

## Pladstilbud.

I Henhold til Anvisningskontorets Regulativ, Punkt 7, gøres opmærksom paa, at ingen maa slutte bindende Aftaler om Pladstilbud, før Henvendelse er sket til Lokalkassereren i den paagældende By eller i København til Anvisningskontorets Bestyrer. Undladelse heraf medfører Karantæne.

# GENERALFORSAMLINGER

## Herning Lokalafdeling

afholdt Generalforsamling Lørdag den 13. Oktober paa Centralhotellet. *Tage Nielsen* dirigerede.

Formanden, *Chr. Sørensen*, aflagde derefter en udførlig Beretning for det forløbne Kvartal og oplyste bl. a., at der nu i Afdelingen var 26 Medlemmer. Et Par Medlemmer havde deltaget i et Fagmøde i Skjern i Anledning af Arbejderstævne i Sommer. Et Medlem havde deltaget som Repræsentant for Afdelingen ved en Svendeprøveaflæggelse i Ikast. — *Elmer Laursen* aflagde en kort Beretning fra Fagmødet i Skjern og omtalte herunder bl. a. Forretningsfører Karl Sørensens Lønningsforhold under hans Sygdom.

*Formanden* oplæste derefter Regnskaberne, der balancerede med følgende Beløb: Hovedkassen Kr. 1266,10, Lokalkassen Kr. 227,16 og Hjælpesygekassen Kr. 1281,76. Regnskaberne godkendtes. — Der bevilgedes 2 Kr. til Valgfondsmærker.

I Anledning af, at Afdelingen var bleven udmeldt af Arbejdernes Byggefond førtes en Forhandling om, at man skulde henlægge det derved sparede Kontingent, ca. 40 Kr. aarlig, til et Fond i Anledning af Afdelingens 50-Aars Jubilæum om nogle Aar. Det besluttedes, at Bestyrelsen sætter Sagen paa Dagsordenen til Januar-Generalforsamlingen.

Det vedtoges, at Bestyrelsen sætter sig i Forbindelse med Teknisk Skoles Bestyrelse ang. Oprettelse af en Fagklasse paa Teknisk Skole for Fagets Lærlinge.

Derefter betaltes »Husleje« ved, at Kassen gav en Kop Kaffe. Til Generalforsamlingen var mødt 10 Medlemmer.

*E. M.*

## Rønne Lokalafdeling

afholdt ordinær Generalforsamling den 13. Oktober. Saavel Protokol som Regnskaber og Beretning godkendtes enstemmigt. *Formanden* meddelte, at Afdelingen for Tiden har 9 arbejdsløse. Det højeste Tal i flere Aar.

Det vedtoges at yde 10 Kr. til Oplysningsudvalget, 20 Kr. til Køb af Valgfondsmærker og 9 Kr. til Kort til de arbejdsløse til Foredragsrækken.

Til Formand og Kasserer genvalgtes enst. *Kürstein* og til Bestyrelsen genvalgtes *Henry Holm* og *Wilsky*.

*Wilsky* takkede Kollegerne for Assistance ved Reklameudstillingen og opfordrede til Deltagelse i Oplysningsudvalgets Aftenskole og Studiekredse. — Generalforsamlingen var ret godt besøgt. *w.*

## Esbjerg Lokalafdeling

afholdt Generalforsamling den 13. Oktober 1934. — Formanden bød velkommen, *H. Jørgensen* valgtes til Dirigent, hvorefter *Sekretæren* oplæste Protokollen, der ligesom Formandens Beretning enstemmigt godkendtes. *Formanden* oplyste, at Arbejdsløsheden atter var stor og desværre i Stigning. — *Kassereren* fremlagde Regnskaberne, der for Hovedkassen balancerede med 3643 Kr., Lokalkassen med 1091 Kr; godkendtes enstemmigt. — Kassereren, *Edv. Munch*, genvalgtes med Akklamation. Til Lærlingeafdelingen valgtes *Formanden*. Som Fanebærer *H. Jørgensen* med *Chr. Frandsen* som Suppleant. Revisorerne genvalgtes ligeledes. — Vinterfesten — 40 Aars Jubilæum — omtaltes af Formanden. Generalforsamlingen overlod Festens Arrangement til Bestyrelsen. Dirigenten takkede for god Ro og Orden og hævede den talrigt besøgte Generalforsamling. *P. G. J.*

## Nyborg Lokalafdeling

afholdt sin ordinær kvartaarlige Generalforsamling Lørdag den 13. Oktober Kl. 8 paa Hotel Royal. Til Dirigent valgtes *Chr. Petersen*, der gav *Formanden* Ordet for Aflæggelse af Beretning. Af denne fremgik det, at Arbejdsløsheden inden for Afdelingen havde været henholdsvis for heltbetalende 7—6—8 i Maanederne Juli, August og September, for halvtbetalende i samme Tidsrum 4—4—4. Sagen mellem Jørgensen og Firma Schønemann var nu afgjort ved Landsretten, og saa maa vi haabe, at der nu vil falde Ro over Sindene igen. Omtalte et Forhold i samme Firma, hvor en Trykker og en Lærling lægger paa saa meget, at det efter Bestyrelsens Opfattelse holder en Paalæggerske ude; henstillede til Trykkeren at undlade Paalægning saavidt muligt. Fra Arbejdernes Oplysningsudvalg var modtaget en Opfordring til at gaa med i en Studiekreds. Havde cirkuleret blandt Medlemmerne. Andespillet havde været vellykket og havde givet et pænt Overskud. I Forbindelse med Beretningen oplæste *Sekretæren* Protokollen, og begge godkendtes enstemmigt uden Debat.

Saa kom Turen til Regnskaberne. Hovedkassen balancerede med Kr. 2689,71 Der var udbetalt Kr. 522,00 i Sygeunderstøttelse, i Understøttelse paa Stedet Kr. 1016,00, i Hjælpekasseunderstøttelse Kr. 386,00, i Fortsat Hjælp Kr. 427,00 samt til rejsende Kr. 56,00. Regnskabet godkendtes enstemmigt. Under »Eventuelt« drøftedes et Forhold vedr. Antagelsen af en Trykkeriarbejder, samt andre lokale Spørgsmaal, hvorefter der bevilgedes »Lokalaleje«. *e. a. h.*

## Kolding Lokalafdeling

afholdt Generalforsamling Søndag den 14. Oktober paa Hotel »Aagaarden«. Til Dirigent valgtes *N. Chr. Andersen*. *Formanden* aflagde Beretning og gav forskellige Oplysninger om Lærlingeforholdene her i Byen, samt oplyste, at nu er den Diegel opstillet paa Teknisk Skole, som Afdelingen har givet 300 Kr. til, meddelte, at der bliver en Udstilling af Tryksager fra Fagskolerne den 16. December. Efter at forskellige Medlemmer havde haft Ordet til Beretningen godkendtes denne enstemmigt.

Regnskaberne oplæstes; Hovedkassen balancerede med Kr. 5899,50, Ekstrakassen Kr. 2190,02, Sygekassen Kr. 2771,43. Regnskaberne godkendtes.

Eventuelt. *K. Andersen* takkede Festudvalget for den udmærkede Sommerudflugt. *A. Lemming* gav forskellige Oplysninger om Strejken i Silkeborg og holdt et Foredrag om Systemet og udtalte til Slut, at vi maatte ogsaa være paa Vagt overfor dette.

*Formanden* imødegik Lemming, og denne svarede igen. *N. Chr. Andersen* udtalte, at der er Tvivl om, at Silkeborgarbejderne har haft alle organiserede Arbejderes Sympati. Hermed sluttede Diskussionen, og der bevilgedes Lokaleleje.

*K. Andersen.*

## Nykøbing M. Lokalafdeling

afholdt ordinær Generalforsamling Mandag den 15. Oktober 1934. *Formanden* bød velkommen til de 8 Medlemmer. som var mødt. *Sekretæren* oplæste Forhandlingsprotokollen, og *Kassereren* fremlagde Regnskaberne, der balancerede med: Hovedkassen Kr. 1081,10, Lokalkassen Kr. 138,06. — Protokollen saavel som de reviderede Regnskaber godkendtes enstemmigt. — Man vedtog at bevilge 10 Kr. til Svendehjemmet. Til Afdelingens aarlige Stiftelsesfest henlagdes 40 Kr.

Under Eventuelt udspandt sig en meget livlig Debat om Lærlingetilgangen samt om Arbejdsforholdene i det store og hele. I Diskussionen deltog de fleste af de tilstedeværende.

*J. C.*

## Horsens Lokalafdeling

afholdt ordinær Generalforsamling den 19. Oktober. Dirigent *A. E. Christensen*. Formanden, *Charles Fischer*, takkede for det gode Fremmøde. Efter at Forhandlingsbogen var oplæst og godkendt, aflagde *Formanden* Beretning, hvoraf det fremgik, at Tallet paa arbejdsløse stadig er stort, og et Par Nyetableringer bidrager ikke til at gøre Sagen bedre. Der er i Kvartalets Løb udbetalt over 1000 Kr. i Sygehjælp og over 200 Kr. af Lokalkassen til rejsende uden Understøttelse. Omtalte derefter Omlægning af Arbejdstiden paa et Bladtrykkeri, hvor Tarifens Bestemmelser var spændt til sin yderste Grænse, en Svendeprøve, hvor Afd. var repræsenteret ved Skuemester, Soc. Forbunds Jubilæumsfest, hvor 20 af Afdelingens 75 Medlemmer deltog i Processionen, Københavnertarifens Forlængelse i Utide, Udgivelsen af »Jul i By«, der synes at støde paa Vanskeligheder i Aar, Nationalforeningen til Tuberkulosens Bekæmpelse har paabegyndt sine Tuberkulinprøver hos Typograferne og kan snart ventes hertil. Formandens Beretning godkendtes enstemmigt.

Hovedkassens Regnskab balancerede med Kr. 3684,22. Lokalkassens med Kr. 654,78; den lokale Hjælpekasses Formue er Kr. 2861,84. Regnskaberne godkendtes enstemmigt.

19 Kolleger deltager i et Kursus i dansk Grammatik, Kursus'et afholdes i Forbindelse med Arb. Oplysningsforbund, Udgifterne til dette Kursus andrager ca. 3 Kr. pr. Deltager.

LØRDAG AFTEN

Kl. 8 præcis

mødes vi

i Tivolis Koncertsal

til

Novemberfesten.

●

Der er endnu Billetter at faa.

som *Niels Andersen* foreslog, Lokalkassen skulde udrede. Efter en Diskussion om, hvorvidt Kolleger, der staar i Arbejde, skulde have dette Beløb godtgjort, vedtoges Forslaget med 17 Stemmer mod 8 (der siges, at Sagen var saa uhyre vigtig, at Forslagsstilleren har drevet Husagitation paa Spørgsmaalet).

Den 4. November afholdes Udstilling af Fagskolearbejder fra de skandinaviske Lande. Det vedtoges, at Lokalkassen afholder Udgifterne ved denne Udstilling. *Th. P.*

### Holbæk Lokalafdeling

afholdt ordinær Generalforsamling Lørdag den 20. Oktober. 14 Medlemmer var mødt. Til Ordstyrer og Sekretær valgtes henholdsvis *C. A. Schmidt* og *Alfr. Christensen*. *Formanden* mindedes Afdelingens ældste Medlem, Hans Christensen, som var afgaaet ved Døden. Medlemmerne rejste sig. Efter at Forhandlingsprotokollen var oplæst, gav Formanden en lille Oversigt over Virksomheden i Afdelingen og nævnte herunder, at der syntes at være en glædelig Stigning i Arbejdsugernes Antal, ligesom han omtalte den paatænkte Udstilling af Fagklassearbejder, som paa Grund af forskellige Omstændigheder var gaaet i »Fisk« og maatte udsættes til engang i Februar.

Hovedkassens Regnskab balancerede med Kr. 3612,30 og Lokalkassens med Kr. 605,05. Beretning og Regnskaber godkendtes. — Det vedtoges at købe Valgfondsmærker for 20 Kr. — Holbæk Amts Folkebogsamling bevilgedes 15 Kr. — Som Reservefanebærer i Stedet for Folmer Hansen, der var bortrejst, valgtes *Jørgen Olsen*.

Læreren paa Fagklassen, *Schmidt Nielsen*, der tillige er Skuemester, gav en Oversigt over de aflagde Svendeprøver, hvorefter *Aranka Christensen* sluttede med at omtale sit Ophold paa Esbjerg Arbejderhøjskole, hvortil hun havde faaet Stipendium fra Forbundet.

### Hjørring Lokalafdeling

afholdt ordinær Generalforsamling Lørdag den 20. Oktober paa »du Nord«. Formanden, *H. Fr. Bjørn*, aflagde Beretning. Omtalte herunder, at der var optaget to nye Medlemmer, men den ene Svendeprøve var ikke endelig afgjort. Omtalte de nye Tarifer og den i Sommer foretagne Tuberkulinprøve blandt Medlemmerne.

Hovedkassens Regnskab balancerede med Kr. 2282,14, Lokalkassen viste en Kassebeholdning paa Kr. 462,18.

D. s. U. og D. U. I. bevilgedes hver 5 Kr., og paa Forslag af Bernhard Petersen ydedes Nationalf. til Tuberkulosens Bekæmpelse 15 Kr. som en lille Anerkendelse for deres Arbejde. — Generalforsamlingen sluttede med »Palætter« og »Dyppelse«. *Sekr.*

### Slagelse Lokalafdeling

afholdt Generalforsamling Lørdag den 20. Oktober, hvor *H. A. Hansen* dirigerede. Af Formandens Beretning fremgik det, at Arbejdsløsheden havde været ret minimal i Afdelingen det sidste halve Aars Tid, hvortil den ekstra Uges Ferie selvfølgelig havde bidraget væsentlig. Omtalte nogle Steder, hvor Paalæggerskeelever var blevet underbetalt, hvilket var bragt i Orden.

Hovedkassens Regnskab balancerede med Kr. 3933,75. Til Hovedkassen indsendtes 1600 Kr. Lokalkassen balancerede med Kr. 1287,68. Kassebeholdning Kr. 1019,58.

Forskellige Anmodninger om Tilskud bevilgedes, bl. a. 50 Kr. til Forplejningshjemmet.

Under Eventuelt rettede *Mar. Petersen* paa de arbejdsløses Kollegers Vegne en Tak til Kollegerne, fordi de havde holdt ekstra Ferie og derved forskaffet de arbejdsløse Arbejde et Stykke Tid. *—n.*

### Randers Afdeling

afholdt ordinær Generalforsamling Lørdag den 20. Oktober. *Formanden* aflagde Beretning. *Kassereren* oplæste Hovedkassens Regnskab, der balancerede med Kr. 5.363,76, og Lokalkassen med Kr. 1.393,79. Beretning og Regnskab godkendtes. Som Tillidsmand til Underafdelingen genvalgtes *Niels Frisk*. Til Emil Selmars Minde bevilgedes 50 Kr. Det vedtoges at afholde Juletræ paa sædvanlig Maade. En Udstilling i November Maaned af Elev-Arbejder overlodes det Bestyrelsen af arrangere. Hermed sluttede den ikke særlig talrigt besøgte Generalforsamling. *Chas.*

### Aarhus Lokalafdeling

afholdt ordinær Generalforsamling Fredag den 26. Oktober i Amaliegades Forsamlingsbygning. Næstformanden, *E. Stecher Christensen*, bød velkommen under Formandens Fraværelse. Til Dirigent valgtes *Henry Nielsen*. Sekretæren, *P. Nielsen*, oplæste Forhandlingsbogen, der godkendtes.

Under Meddelelser omtalte *St. Christensen* et Forhold paa et af Byens Bladtrykkerier, hvor en Trykker havde deltaget i Sætning paa Opfordring af Redaktionen; da Trykkeren ikke er antaget som Sætter-Trykker og som Følge deraf ikke lønnet som saadan, havde St. Christensen paatalt det skete overfor vedkommende Trykker. Til Efterretning.

Kassereren, *Chr. Rostgaard*, oplæste derpaa de reviderede Regnskaber, der for Hovedkassens Vedkommende balancerede med Kr. 19.198,30 og for Lokalkassen med 2.906,94. Begge Regnskaber godkendtes.

Under Pengebevillinger bevilgedes 100 Kr. til Arbejdernes Oplysningsforbund og 15 Kr. til Foredragsforeningen af 1901. — Som Repræsentant til Lærlingeafdelingen nyvalgtes *Carl Kirkebech* i Stedet for W. Wistisen.

— Hjælpekassen afholdt samme Dag Generalforsamling. Forhandlingsbogen oplæstes og godkendtes. Regnskaberne, der for Hjælpekassens Vedkommende balancerede med Kr. 6.932,29 og Ekstra-Understøttelseskassen med Kr. 1.238,55, oplæstes derefter og godkendtes begge.

Der bevilgedes 960 Kr. til vore Enker og ældre Kolleger. *P. N.*

### Odense Lokalafdeling

afholdt Søndag den 28. Oktober ordinær Generalforsamling i Den ny Forsamlingsbygning. Formanden, *C. O. Madsen*, udtalte Mindeord over vor unge afdøde Kollega Otto Mortensen. *Møller-Madsen* valgtes til Dirigent.

Efter at have omtalt den ny københavnske Tarif meddelte *Formanden* i sin Beretning bl. a. Resultaterne af Mæglingsmødet med »Fyns Tid.« og Henriksens Maskinsatsfabrik. Fra »Ny Dansk Presse- og Bogtrykkerforening« forelaa Anmodning om at medvirke ved Bedømmelsen af en Svendeprøve hos Bogtrykker Albertsen, hvis Datter, der er Medindehaver af Forretningen, ønskede at aflægge Prøve. Da Lærlingeantallet ikke er tarifmæssigt, kunde Afdelingen ikke medvirke. Den skandinaviske Bogtrykker-Fagskole-Udstilling, som Afdelingen i Forening med Odense Amts Bogtrykkerforening havde afholdt i Dagene 26.—28. August, var meget interessant og godt besøgt, og som sædvanlig havde vor Kollega, L. Chr. Nielsen, nedlagt et stort Arbejde ved Arrangeringen. Formanden aflagde endvidere Beretning fra et Repræsentantskabsmøde i De samv. Fagforbund. Efter at *Vald. Nielsen* havde henledt Opmærksomheden paa, at Bogtrykkere i Følge den ny Tarif ikke maa købe Sats fra Ma-

skinsatsfabriker, som ikke overholder Tarifen, godkendtes Beretningen enstemmigt.

Kassereren, *Aage Henrik Iversen*, oplæste de reviderede Regnskaber. Hovedkassens Regnskab balancerede med Kr. 12.580,20, til Hovedkassen indsendes Kr. 1.544,70. Lakalkassens Regnskab balancerede med Kr. 5.824,50. Til at underskrive Hovedkassens Regnskab valgtes A. Tiedje og Vald. Nielsen, og begge Regnskaber godkendtes enstemmigt.

Lokalafdelingens Understøttelse til rejsende Kolleger, 4 Kr., vedtoges det at bibeholde i det kommende Aar. Lokalkassens Understøttelse til berettigede Kolleger fastsattes til 10 Kr. for det kommende Kvartal. — Bestyrelsen fik Bemyndigelse til at yde Kolleger, der har opbrugt baade vedtægtsmæssigt og lokal Understøttelse, extra 13 Ugers Understøttelse i Vinter. — Arbejdernes Aftenskole og Svendehjemmet bevilgedes hver 25 Kr.

I Stedet for Karl Hansen, der ikke ønskede Genvalg som Revisor, valgtes *Gudmund Larsen*, Suppleant blev *Krusaa*. Til Repræsentanter i De samv. Fagforbund genvalgtes: *Løfqvist, Jørg. P. Nielsen, Aage Henrik Iwersen, Magnus Hansen, Aage V. Pedersen* og *C. O. Madsen*. Som Repræsentant til Lærlinge-Afdelingen genvalgtes *Formanden* — Til Fanebærer genvalgtes *Rolf Jensen* med *Gudm. Larsen* som Suppleant.

Dermed var Dagsordenen udtømt, og efter at Protokollen var oplæst og godkendt, sluttede Dirigenten Generalforsamlingen. *M.*

## LÆRLINGESPALTEN

### Københavns Lærlingeafdeling.

Typografisk Aarbog, udgivet af »Fagteknisk Samvirke«, kan ved Bestilling hos Lærlingeafdelingens Styrelse faas til en reduceret Pris (Kr. 2,50) af Afdelingens Medlemmer (se iøvrigt Samvirkets Annoncer i »Typ.-Tid.«).

— — —

Billetter til Sekretariatets Filmsaften paa Søndag den 18. November kan i Aften faas paa Kontoret Kl. 17¼—18¼. Filmen der forevises er en fransk Tone- og Talefilm »Leve Friheden« og til Ballet spiller Jean Dupont.

Dobbeltbilletter à Kr. 1.00 og Enkeltbilletter à Kr. 0.75 faas hos Styrelsen.

*Styrelsen.*

## FORETAGET KASSEEFTERSYN

### TYPOGRAFERNES UNDERSTØTTELSESKASSE FOR ENKER OG EFTERLADTE

Ved et Dags Dato foretaget uanmeldt Kasseeftersyn hos Kassereren, Hr. Carl J. Christoffersen, forefandtes:

| | | |
|---|---|---|
| I Obligationer | Kr. | 100.000,00 |
| I Sparekassen | - | 13.253,05 |
| Kontant | - | 138,54 |
| Ialt | Kr. | 113.391,59 |

Endvidere i Legatfonden:

| | | |
|---|---|---|
| I Obligationer | Kr. | 4.000,00 |
| I Sparekassen | - | 1.507,04 |
| Ialt | Kr. | 5.507,04 |

hvilket er i Overensstemmelse med Bøger og Bilag.

København, den 29. Oktober 1934.

*C. O. Petersen.* *E. Hammer.*

## Kontingent for 3 Dage.

*Paa given Foranledning gør vi opmærksom paa, at der skal betales Kontingent for 3 Dages Arbejde, naar disse falder indenfor Arbejdsugen Lørdag til Fredag.*

## SMAAT FRA NÆR OG FJERN

**Novemberfesten** løber af Stabelen i Morgen Aften i Tivolis Koncertsal. Programmet er en, forhaabentlig passende, Blanding af muntert og mere lødigt. Der bør som sædvanligt være fuldt Hus. Da Bladet gik i Trykken, var der endnu Billetter at faa.

**Flere indsendte Artikler**, bl. a. et Indlæg fra Sigv. Hellberg, maa udgaa for at give Plads til en Del overgemt Stof.

**»Arbejderens Almanak 1935«** vil i Aar indeholde Bidrag af *K. K. Steincke*, Generaldir. *Knutzen, Johan Skjoldborg, Oscar Hansen, Carl Gandrup, Knuth Becker* m. fl. Foruden en *Præmiekonkurrence* og det sædvanlige *Almanakstof* bydes der den Fordel, at Forlaget »Fremad« sælger til Almanakkøberen en Bogpakke, hvis Bogladepris er Kr. 15.25, til Kr. 5.00, — »Arbejderens Almanak« koster Kr. 1.25.

**»Lommebog for Arbejdere 1935«** kommer nu i 22. Aargang, som sædvanlig med en Mængde nyttige Oplysninger. Ifjor var Bogen udsolgt allerede i December Maaned. Pris Kr. 1.65.

**»Djævletilbedelse«.** Professor ved Københavns Universitet, *Gudmund Hatt*, karakteriserer den herskende Selvforsyningspolitik i følgende Vendinger:

»Det, der i Øjeblikket er sat i Højsædet, er Selvforsyningspolitiken, og erhvervsmæssigt betyder det noget i Retning af, at vi for at klare en Nødssituation har slaaet os paa en Tilbedelse af Djævelen. Navnlig er Selvforsyning ganske selvmorderisk for en Nation som Danmark. Vort højtudviklede Landbrug kræver Eksport, og Landbruget maa gaa tilbage i samme Forhold, som Eksporten indskrænkes, hvorved hele Fundamentet for det nuværende danske Samfund knuses, og vi maa synke ned paa et meget lavt Trin.«

**Nye Standardblade.** I Dansk Standardiseringsraads sidste Møde blev der forelagt og godkendt en Række nye Standardblade, der fornylig er blevet udsendt til de faste Standardblad-Abonnenter.

De nye Blade omfatter Metrisk Gevind 80—150 mm, Normtal, Maskiners Aksehøjder, Farver og Kendingsbogstaver paa Rørledninger til Anvendelse paa Tegninger og Røranlæg, Ejendomsstempel paa Tegninger og Gasmaalerforskruninger.

Antallet af Danske Standardblade beløber sig derefter til 156 Stk., der findes opført i en Fortegnelse, der paa Forlangende udleveres fra Dansk Standardiseringsraad, Industribygningen, Opg. J, København V.

## DANSK TYPOGRAF-FORBUND
### BOGTRYKFAGETS ARBEJDSLØSHEDSKASSE
### VESTERGADE 5, 1. SAL, KØBENHAVN K.

**Kontorerne**

er aabne for Ind- og Udbetaling fra 1—3, *Lørdag 11—1.* samt *Fredag* og *Mandag Aften Kl.* 5—6½. Telefon 4331.

**Formanden**

træffes som Regel til samme Tider. Telefon 13,331.

**Anvisningskontoret**

Telefon 4331. Før Kl. 9 Form. og efter 6 Aften gennem Ryvang 1683. Telegramadr.: Typforbundet, København.

**Kvindeafdelingens Formand,**

Fru Alfrida Andersen, træffes indtil videre første Mandag i hver Maaned Kl. 5—6 paa Kontoret, Vestergade 5.

## FORENINGSMEDDELELSER

**Tilskud fra Hovedkassen:**

er efter lovformelig Begæring tilsendt følgende Afdelinger: 7. November: Assens 300,00; 8. November: Aarhus 2000,00, Rudkøbing 200,00; 10. November: Helsingør 300,00; 13. November: Fredericia 400,00, Horsens 200,00, Randers 500,00.

København, den 13. November 1934. *Forretningsudvalget.*

**Nye Medlemmer.**

København: Sætter Ernst Roland Ovesen, udl. 3. 11. 34 hos J. C. Nielsen (arb. s. St.), Trykker Benny Schandorff Larsen, udl. 1. 11. 34 hos I. A. Hansen (arb. s. St.), Trykker Walther Michael Steinbacher, udl. 31. 10. 34 hos Christtreu (arb. s. St.).

Aarhus: Paal. Aase Petersen. Holbæk: Sætter Svend Ove Jensen, udl. 1. 11. 34 hos S. M. Olsen. Svendborg: Paal. Mildred Larsen, Paal. Minna Nielsen.

**Tiltraadte.**

København: 3942 Svend Nielsen fra Aarhus (Militær), 2838 Carl Petersen fra Dansk Arb. Forb. (arbl.), 2693 Wilf. Mortensen fra Skibsværftsarb. (arbl.), 3410 Hans Petersen fra Kolding (Militær), 6529 Kaj Petersen fra Rejse (arbl.), 776 Emil Jensen fra Herning (arbl.), 4924 Ingrid Banke fra Nyborg (arbl.), Paal. Anna Knudsen, fra Kv. Arb. Forb. (Palm Greisen), Sætter Bernhard Raasøe fra Arbejdslederne (S. L. Møller).

Aarhus: 7992 Børge Rich. Knudsen (arbl.). Esbjerg: 7849 Holger P. Nielsen (Skole), 5745 Henrik Mejdahl (Skole), 7688 Knud Aage Mikkelsen (Skole), 6379 Hans Jørgensen (arbl.). Fredericia: 7928 Ejnar Topholm (Fredericia Avis), 7814 Anker B. Larsen (arbl.). Haderslev: 7838 Chr. Løhndorff (arbl.). Helsingør: 5746 Sv. Aa. Mollerup (Skole), 3557 Ove Nielsen (Skole). Kolding: 3676 Harald L. Andreasen (Konrad Jørgensens Bogtr.), 6303 Svend Fredberg (Konrad Jørgensens Bogtr.). Løgstør: 3470 Ricard Bjerregaard Petersen (arbl.). Nyborg: 6425 Holger Hansen (Nyborg Avis). Næstved: 4932 Marie Jensen (arbl.). Odense: 5112 Gudrun Ludvigsen (arbl.). Vejle: 3795 Hans Axelsen (Bogtrykker).

**Fratraadte.**

København: 7010 Holger Krøyer paa Rejse, 3003 Knud Bratholm paa Rejse, 7132 Knud Svendsen til Nykb. F. i Pl.

Aarhus: 6820 Vald. Nielsen Leth paa Rejse, 7232 Henry V. Jensen til Odder i Pl., 6083 Otto Timmermann paa Rejse, 7143 Carl Hornbech paa Rejse. Fredericia: 7064 Gunnar Christensen til Kolding i Pl. Kolding: 3410 Hans Jørg. Petersen til København (Militær), 7928 Ejner Topholm til Fredericia i Pl. Nyborg: 4924 Ingrid Banke til København (arbl.). Nykøbing F.: 4258 Eigil Hansen paa Rejse. Odense: 6425 Holger Hansen til Nyborg i Pl. Silkeborg: 7731 Holger Berg Nielsen til Aarhus (arbl.), 3795 Hans Fr. Axelsen til Vejle (Hedensted) i Pl. Herning: 776 Emil Jensen til København (arbl.).

**Udmeldte.**

København: 3166 Reinholdt Andersen (Bogtrykker), 944 Aksel Jørgensen (fratr. Faget), 2480 Enid Thomsen (fratr. Faget).

Odense: 7119 Friedrich Boysen (Direktør).

**Udslettede paa Grund af Restance.**

Kolding: 7637 O. R. Taarup.

**Annulleret Udslettelse.**

København: 1662 Trykker Carl Rasmussen (Landschultz), 1776 Trykker Aage Petersen (Berlingske Tidende), 1385 Hj.arb. Alfr. Andersen (Fraenckel).


## KLUB-ANNONCER

**BOG- OG AKCIDENSSÆTTER-KLUBBEN I KØBENHAVN**

Møde **Onsdag den 21. November** Kl. 20 i Rømersgade 22, 2. Sal til Gaden.

**Studiekredsen** fortsætter med »Karl Marx' økonomiske Teori«. *Styrelsen.*

TYPOGRAFERNES SPORTSKLUB

Lørdag den 24. November 1934 Kl. 8.15

**DAMEAFDELINGENS 25-AARS JUBILÆUMSFEST**

holdes i

Palælokalerne, Klerkegade 2

med en

Gymnastikopvisning

Dame- og Herrehold

Billetter à 1 Krone faas hos Medlemmerne og i Gymnastiklokalerne samt hos Julius Lund, Gl. Jernbanevej 41, Tlf. Valby 2294 v.

Efter Opvisningen Bal til Kl. 3

Musik: Georges Dancing-Band — Baltegn 1 Krone

**SØNDAG DEN 25. NOVEMBER KL. 20**

afholder

GUTENBERG-KORET

**KONCERT**

*Populære Korsange*

HORNUNG & MØLLERS SAL, BREDGADE 54

Billetter à 75 Øre faas hos Korets Medlemmer og hos Lundin.


*SYGEMELDINGER*

*maa omgaaende meldes til Kontoret.*


## ANNONCER

Sætter-Trykker

søger Plads straks eller senere. Billet mrkt. »148« modtager Ekspeditionskontoret.

Kun de originale
E. L. SÆTTERIMØBLER
betyder en virkelig Modernisering af Sætteriet ved et helt gennemført System ... ... ... ... ... ... ... ... ...
ERIK LEVISON'S Specialværksteder for moderne Sætterimøbler

## Alsidig og dygtig Faktor

søger Stilling. Erfaren og rutineret Korrektur- og Revisionslæser. Vant til at disponere selvstændigt. Fine Anbefalinger. Billet mrkt. »143« modtager Ekspeditionsk.

## Til Salg.

Et Bogtrykkeri, beliggende i nordjysk Købstad, er til Salg. Billet mrkt. »149« bedes indsendt til Ekspeditionskontoret.

## Forbundter,

fra Ugeblad- og Akcidenstrykkeri, søger paa Grund af Forretningssalg Plads til 1. December, eventuelt lidt senere. Helst i København. Tredie Læreaar.

Billet mrkt. »152« modtager Ekspeditionskontoret.

## Bogtrykkeri

i god Drift sælges eller bortforpagtes paa rimelige Vilkaar. Billet mrkt. »153« modtager Ekspeditionskontoret.

## Linotype-Sættemaskine

i udmærket Stand sælges billigt med Matricer og alt Tilbehør. Billet mrkt. »154« modtager Ekspeditionskontoret.

TANDLÆGE VIGGO JENSEN
KLAREBODERNE 2II, HJ. AF KØBMAGERGADE 40
KONSULTATIONSTID FRA 10—7
ONSDAG OG LØRDAG FRA 10—3½
TELEFON 15868

FRITZ MÜLLER
*Grafisk Fagforretning • Landskronagade 61*
Skrift, Messinglinier, Blindmateriel
Alle tekniske Artikler for Faget, Maskinbaand, Værktøj
Repræsentant for: Danske Farve- og Lakfabriker
Telf. Centr. 10 291

FAENZA
FREDERIKSBORGGADE 46
GODE IDEER TIL GAVER I SØLV, LÆDER O. M. A. BILLIGE PRISER
KOLLEGER 10 %.

GRAFISK COMPAGNI
CENTRAL 777 - 14577 - 11395
*EGET SKRIFTSTØBERI - GRAFISK FAGFORRETNING*
*ALLE MASKINER OG MATERIALER FOR DE GRAFISKE FAG*
KOMPLETTE TRYKKERIER LEVERES I ALLE STØRRELSER

J. G. A. EICKHOFF - KØBENHAVN V.

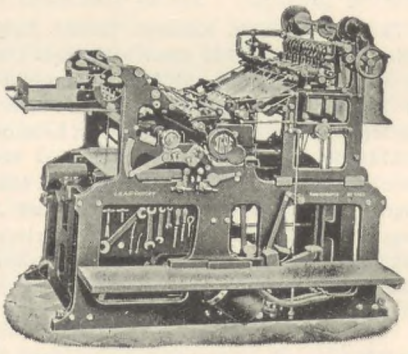

Vesterbrogade 97, Tlf. 12078-79

CONTRASOL-FARVER
Drøjere
Renere
Ultra lysægte
Bedre
Intensive
Nye Farver
fra DRUBIN

Redaktør: FR. NIELSEN, Egøjevej 3, Køge. - Telefon 533.
Ekspeditør: KARL SØRENSEN, Vestergade 5, 1. Sal, København K.
Abonnement gennem Postkontorerne 1 Kr. 50 Øre Kvartalet.
Annoncer 35 Øre pr. Petitlinje (pladss. Medl. 25 Øre). 26 Gange og derover Rabat.

INDUSTRI-TRYKKERIET - BERNH. SCHMIDT - KØBENHAVN

# TYPOGRAF-TIDENDE

ORGAN FOR DE TYPOGRAFISKE ARBEJDERES INTERESSER

NUMER 47 KØBENHAVN DEN 23. NOVEMBER 1934 61. AARGANG

## EEN AD GANGEN —

Det gør mig ondt at erfare, at jeg er kommet til at krænke nogens Følelse ved at polemisere med flere ærede Kolleger under een Overskrift. Alligevel er min Fremgangsmaade dog sikkert hensigtsmæssig — det havde set anmassende ud, om jeg havde begæret Ordet i fire—fem forskellige Indlæg i samme Nr. af »Typ.-Tid.«, og min naturlige Beskedenhed gjorde det derfor naturligt for mig at sige, hvad jeg havde paa Hjerte, under een Rubrik, men de ærede Polemikanter maa være forvissede om, at min Højagtelse er lige stor af den Grund.

Naar saaledes *Johs. Larsen* har følt sig kaldet til at rykke »den oprørske Armè« til Undsætning under det, han selv betegner som »Flugten«, maa vi respektere den, der følger sit Kald og som med slig lidenskabelig Hæftighed (og Saglighed!) kaster sig ud i Kampen. At Larsens Hensigt er den bedste, er der ingen Grund til at tvivle om, men desværre er det gaaet, som det plejer at gaa, naar Johs. Larsen har ydet et Indlæg i Debatten: man spørger sig selv: hvad var det egentlig, Larsen mente? Jeg sidder endnu efter flere Ganges Gennemlæsning af Larsens Fortælling om »Den tapre Skræder« og spørger mig selv: hvad er det egentlig, Larsen mener?

At han er vred paa mig og gerne vil give mig et vældigt Hip, det mærker jeg, selv om jeg ikke rigtig véd, hvorfor han er vred. Men hvad er det iøvrigt, Larsen mener? Han »tilraaber Medlemmerne et »Giv Agt« over for denne Mand« (mig), og han formoder, »at Medlemmerne vil tale et Alvorsord med denne Stormægtighed« (mig).

Hvorfor? Jeg kan stadig trods god Vilje ikke faa fat i, hvad det er, Larsen mener.

Iøvrigt beder jeg Larsen være lidt forsigtig med i »Typ.-Tid.« at referere Udtalelser fra fortrolige Drøftelser inden for vore egne Vægge. Og særlig forsigtig bør Larsen være, naar han, som i dette Tilfælde, ikke husker disse Udtalelser anderledes end, at han omskriver dem.

*N. Th. Svendsen* anker over, at jeg ikke debatterer sagligt nok, jeg »piller Brudstykker ud« og »giver Pokker i Realiteterne«.

Anken over Brudstykkerne kan næppe være berettiget, thi paa Baggrund af de mange Spaltemeter, Svendsen i indeværende Aar har skrevet i »Typ.-Tid.«, turde det vel være nødvendigt i Polemiken at nøjes med at »pille Brudstykker ud« — jeg kan da for Pokker ikke afskrive samtlige Svendsens Spalter in extenso, forinden jeg ytrer mig om dem. Vel?

Og Realiteterne, hvad med dem? Dem giver jeg Pokker i, siger Svendsen. Som om jeg ikke netop har *efterlyst* Realiteterne, de *Realiteter*, der vel maa ligge bag Svendsens megen Skriven om al den Tarifovertrædelse, der skal finde Sted. Indtil Dato har Svendsen ikke meddelt mig een. Har jeg ikke i »Typ.-Tid.« Nr. 35 efterlyst *Realiteterne* hos de Herrer Kritikere, spurgt dem, hvilke *Ideer*, hvilke *Institutioner*, hvilke *Ledere* det var, man vilde berede Vejen for? Har jeg faaet noget Svar herpaa? Har Svendsen opgivet sit i »Typ.-Tid.« Nr. 23 forfægtede Standpunkt: at have Lov at kritisere uden at have noget at sætte i Stedet for det, man kritiserer? Har *jeg* ikke vendt mig mod Appellen til Fagegoismen og Fagindbildskheden, mod den yndede Harcelleren over Demokratiets faktiske eller blot paastaaede Svagheder? Har *jeg* ikke advaret mod den *Psykose*, som Jeres Skriverier kan medvirke til at skabe eller styrke — Svaghedspsykosen, Tvivlspsykosen, Mistillidspsykosen, Opgivelsespsykosen, *Nederlags*psykosen? Har jeg ikke hævdet demokratisk Centralisation og demokratisk Disciplin, Samarbejde inden for alle Arbejderbevægelsens Omraader som nødvendige for os under Tidens Trusel.

Med hvilken Ret kan Svendsen saa skrive, at jeg »giver Pokker i Realiteterne«?

Endelig klager Svendsen over, at jeg er *personlig;* det skal endog alle Dage have været min Taktik. Jeg tilstaar at være lidt desorienteret, thi jeg er mig ikke bevidst at være, hvad man kalder »personlig«, tværtimod mener jeg aldrig at være gaaet til personlig Polemik uden at være den *personligt angrebne* Part. Men maaske tager jeg fejl, derom maa Læserne saa dømme. Dog, naturligvis er der jo den Mulighed, at det, Svendsen forstaar ved at være personlig, ikke falder sammen med min Opfattelse af Definitionen, og i saa Fald kan vi jo begge have Ret.

Men iøvrigt troede jeg, at Svendsen i denne Henseende saa ret stort paa Tingene — baade over for sig selv og andre, thi saadan særlig *nænsom* kan man jo ikke paastaa, at Svendsen altid er. Lad mig nævne et Par Eksempler:

I »Maskinsætterbladet« for 1. Oktober skriver N. Th. S. en Spidsartikel om Tariffornyelsen i København. Artiklen bærer Overskriften: »Det sidste Ran«. Spredt i Artiklen forekommer forskellige — jeg skal paa ingen Maade sige *personlige* (thi der er ingen Navne nævnt), men lad mig kalde dem *kraftige* — Udtryk, af hvilke jeg citerer et Par (Fremhævelserne af mig):

»Der er nogle iblandt, der har udtalt, at nu var der ikke mere at *stjæle* hos os, *men vor Ledelse har vist os noget andet.*«

»Man har sagt, at *Attentatet* kun vil ramme cirka halvandet Hundrede Medlemmer. *Det er Løgn*, der er mange flere inde under den Arbejdstid; men jo færre der er, jo *tarveligere* synes mig egentlig *Overfaldet* at være.«

» . . . . . een Ting er dog, hvad der tilsættes under ærlige Forhandlinger . . . . . og en anden, hvad der *stjæles fra os paa Stimandsvis.*«

»Hvor er det *lumpent* gjort at regne med indbyrdes Interessemodsætninger hos Medlemmerne . . . .«

»Hvor er det hele dog *et modbydeligt Hykleri* . . . .«

Dette var nogle Prøver paa N. Th. S.' Polemikform. Egentlig *sart* kan man jo ikke kalde den. Derfor maa det undre, at Svendsen i sit sidste Indlæg i »Typ.-Tid.« er bleven, aah, saa sart og fin og ganske *upersonlig*.

Bliv ved med det!

11. November 1934.

Trods alt med venlig Hilsen!

*Sigv. Hellberg.*

*

*Efterskrift.* Da min ovenstaaende Replik har staaet et Numer over, maa jeg maaske — stadig under samme Overskrift! — føje et Par Linjer til, da baade Redaktøren og Louis Møller i sidste Nr. giver mig Anledning hertil.

Til Louis Møllers Forespørgsel om, hvad jeg mener om et Udtryk, *en anden* Debattør har anvendt, behøver jeg vel kun at svare med en Henvisning til, hvad jeg skrev i »Typ.-Tid.« Nr. 35 (»Kritikens Overdrev«): »Jeg mistænker ingen af de ærede Skribenter for at have onde Hensigter over for Arbejderklassen, *tværtimod.*« Iøvrigt glæder det mig, at man dog — trods gentagne Forsikringer om, at man »aldeles ikke føler sig slaaet af Marken af Hellberg« — tillægger min Mening en ganske lille Smule Betydning. Saa har det, jeg har skrevet, forhaabentlig alligevel ikke været helt forgæves.

Fr. Nielsen skriver, at »Sigv. H. kender ikke Karl Marx, ikke de franske Fagforeningers Indstilling, ikke Henry George, ikke Henrik Ibsen, ikke Holberg og ikke Bibelen — — —«. Hvad Fanden kender Hellberg saa egentlig?

Næh, saamænd! Ofte nok maa man spørge sig selv: Hvad kender du egentlig? Og ofte nok maa man med Beklagelse erkende at kende og kunne alt for lidt. Hvor gerne vilde man ikke ofte kunne langt, langt mere, end man kan!

Saadan gaar det i hvert Fald mig. Med Fr. N. er det aabenbart noget helt andet! Han *kender* Karl Marx, han *kender* Henry George, han *kender* Henrik Ibsen, han *kender* Holberg, han *kender* Bibelen, han *kender*, ja, han kender endog de franske Fagforeningers Indstilling! Maa jeg spørge: *Er* der overhovedet noget, som Fr. N. *ikke* kender? Over for en *saadan* »aandelig Ballast« er vel kun Kapitulationen mulig? Især har dit Kendskab til »de franske Fagforeningers Indstilling« fyldt mig med Respekt, thi som alle »kender«, er den franske Arbejderklasse jo bedre organiseret, bedre lønnet, bedre levende, har større Indflydelse i Stat og Kommune, staar i det hele taget paa *alle* Omraader langt over f. Eks. den skandinaviske! Eller er det omvendt?

Det vilde maaske trods alt være muligt for os at opnaa Enighed om, at en Konkurrence om, hvem der kan slaa op i de fleste Bøger og afskrive de fleste Citater, meget let bliver en Konkurrence af *negativ* Værdi.

Og det var netop *Negativiteten*, jeg bebrejdede Jer at være kommet for langt ud i. Jeg vilde have *Positivitet*, jeg vilde have noget, der kunde bidrage til at *styrke, samle* og *opmuntre* os. Tiderne er saadanne, at det er *det*, vi har Brug for. Vi har Brug for hverandre i gensidig *Tillid*. Ikke ukritisk, ikke blind Tillid, men vi maa *arbejde* sammen, *kæmpe* sammen, ogsaa undertiden overstemme hinanden maaske. Men vi maa frem for alt ikke undergrave Arbejdernes Tro paa, at de ved Sammenhold kan arbejde og kæmpe sig helt igennem til baade aandelig, økonomisk og politisk Frigørelse.

Mine Herrer! Denne Debat bør vel ikke vedvare, til en efter en gaar under paa Knockout. Skal vi lade det være en Kamp *paa Points?* Selve *Klingekrydsningen* — Udfaldene, Paraderne, Finterne — har *sin* Charme og Tillokkelse og — Fare. Men er *Sagen* ikke større?

Mine Herrer! Jeg svinger min Pennekaarde til Afsked for denne Gang og siger med (var det Frithjof Nansen?) i Willadsens i sidste Nr. gengivne *Citat:*

»Det er ikke de Meninger, en Mand har, eller de Dogmer, han tror paa, som er af Betydning for hans Medskabninger, men det er hans Handlinger.«

Thi dette falder nøje sammen med, hvad *jeg selv* i al Beskedenhed skrev i »Typ.-Tid.« Nr. 2 (»Omkring Demokratiet«):

»Der er Situationer, hvor det er saa uendelig ligegyldigt, hvad du og jeg har ment ifjor, men hvor det eneste, der betyder noget, er hvad vi mener — *og gør — i Dag!*«

Og det har længe staaet mig klart, at det kun var et Spørgsmaal om Tid, naar ogsaa *Willadsen* vilde erklære sig enig med mig.

18. November 1934. *Sigv. Hellberg.*

## Blokade.

*Th. Fensbo*, Løvstræde 4 A, samt *Dansk Præge-Anstalt*, Gl. Kongevej 33 (Indeh. Ulstrup-Rasmussen), er begge blokerede for Tilgang af organiseret Arbejdskraft; begge er grebet i at beskæftige uorganiseret kvindelig Arbejdskraft under Tarifbetaling, og begge har nægtet at underskrive Tarifen. Vi henleder Københavns Bogtrykkerlaugs Opmærksomhed paa disse to celebre Medlemmer af Lauget.

*Forretningsudvalget.*

## EN HENSTILLING

Maa jeg have Lov til at fremkomme med en Henstilling til Forbundsledelsen.

I de senere Aar er vore Lønindkomster stadig undergaaet en relativ Forandring til det slettere, og det vilde derfor være af Interesse for Medlemmerne og til Nytte for Ledelsen i dens Arbejde for at bevare Lønstandarden for Fagets Folk gennem et statistisk indsamlet Materiale at stille dette Forhold klart frem.

Statistiken kan udarbejdes paa Grundlag af følgende:

1) Den almindelige Prisstigning (paa Grundlag af Pristallet); 2) øgede Skattebyrder (Skatteprocent og Ekstraskatter); 3) større Forsikringsudgifter (herunder Syge- og Invalideforsikring samt Forbundskontingent); og endelig 4) direkte Lønnedgang (den nye Køkkentrappetarif i København).

Et saadant solidt underbygget statistisk Materiale vilde selvsagt være til uvurderligt Gavn for os i alle paakommende Tilfælde. Her kan bl. a. være Tale om eventuelle Tarifforhandlinger eller Mellemforhandlinger (jfr. vore nuværende Tarifer), men af særlig Betydning vilde Materialet være i Tilfælde af et Attentat fra Statens Side paa vor Arbejdsløn (paa Grundlag af Arbejdsraadets Indstilling).

Det er slet ikke umuligt, at vi paa denne Maade i et givet Tilfælde kunde dokumentere, at vi skal have Penge til.

København, November 1934. *N. Th. Svendsen.*

## FRA DEN ØVRIGE VERDEN

**I de grafiske Fag i Belgien**

er Forholdene ikke undergaaet væsentlige Ændringer i den senere Tid. Der er endnu ikke opnaaet nogen Overenskomst med Arbejdsgiverne, men Antallet af strejkende Kolleger er ikke tiltaget; ifølge de sidst indløbne Meldinger er der for hele Landet kun 88 strejkende fordelt paa 11 Virksomheder, medens de to Organisationer tæller rundt regnet 13000 Medlemmer.

Uoverensstemmelserne indenfor Principalernes Lejr vedvarer stadig. Der er valgt en ny Ledelse, men der er endnu ikke indledet Forhandlinger med Fagorganisationerne, skønt en stor Del af Principalerne har udtalt deres Sympati for Tanken om Opretholdelse af status quo.

Det belgiske Typografforbunds Centralledelse har den 12. Oktober udsendt et Opraab til Forbundets Medlemmer om Oprettelse af et Kampfond til Understøttelse af de strejkende Kolleger. Ved deres Medvirken hertil skal de Kolleger, der er i Arbejde, bevise deres Solidaritet overfor de strejkende og for Opretholdelse af de Goder, som er opnaaet ved Fællesarbejdsoverenskomsten.

**I Elsass-Lothringen**

er den nugældende Tarif opsagt til Ophør den 31. December 1934.

Den 27. September afholdtes i Strassburg et Møde af samtlige Sektionsledere, hvor Opsigelsen vedtoges ved Afstemning. I Departementerne Nedre-Rhin, Mosel og Øvre-Rhin udløber Overenskomsten netop den 31. December i Aar, og Arbejdsgiverne i Departementet Øvre-Rhin har for deres Vedkommende ogsaa besluttet at opsige Overenskomsten fra nævnte Dato.

Man er blandt Typograferne klar over, at en Opsigelse af den gældende Tarif i disse vanskelige Tider er en alvorlig Sag, men man hævder at være tvunget dertil af de forvirrede Lønforhold. Der vil nu blive gjort alt, hvad der kan gøres, for at naa til en fredelig Løsning af Spørgsmaalet til Gavn for hele Faget.

## OSLO-BREV

Landsorganisasjonens kongress pågår når dette leses. For dagsordenen har jeg tidligere redegjort i sine hovedtrekk og skal nu kun peke på noe, som spesielt intereserer vårt forbund, nemlig overgang til industriforbund, som skal omfatte Norsk Centralforening for Boktrykkere, Bokbinderne, Litograferne og journalistene i arbeiderpressen. Den nye ordning forutsettes praktiseret fra og med utgangen av 1936. Erfaringen har vist at det ikke går an å forsere frem dette spørsmål, så det er å håpe at kongressen optrær med konduite i denne omtålelige sak.

Spørsmålet om tilslutning til den faglige internasjonale og de internasjonale forbindelser i det hele tatt skal sendes ut til avstemning blandt medlemmene. Dagsordenen til kongressen har i den senere tid været grundig diskutert ute i fagforeningene, og det er ganske stor misnøje med enkelte av sekretariatets beslutninger, spesielt gjelder dette i spørsmålet om avstemningreglene. Samorganisasjonen i Oslo har således vedtatt ganske vidtgående beslutninger i disse saker.

Oslo Typografiske Forening har nylig på møte behandlet dagsordenen og utpekt sine representanter. Valgt blev formannen Halfdan Wigaard og Jul Hansen, den siste medlem av det kommunistiske parti, han blir en av kongressens få kommunister, og dette skyldes i første rekke at møtet langt fra var fornøiet med den nuværende ledelse og taktikk i fagbevegelsen. Forbundstyret har som sin representant valgt Oskar Ottesen.

Kongressen får 374 representanter. Fra Landsorganisasjonen i Danmark møter Aksel Olsen og fru Alvilda Andersen og et medlem av Den danske landsorganisasjons administrasjon.

Landsorganisasjonens Meddelelsblad som redigeres av formannen Halvard Olsen skriver i sitt siste nummer bl. a.:

»Fagorganisasjonen står foran sin skjebnetime for årrekker fremover, og det tilligger kongressen å bestemme. Det er ikke et personspørsmål som mange vil ha det til. En organisasjonsledelse kan brukes og misbrukes og skiftes ut med nye personer. Nei, det gjelder andre og for arbeiderklassen større ting, det gjelder *veien som den skal gå!*

*

Medlemsantallet i fagbevegelsen er nu 162.000, det høieste antal, som noen gang er notert. I 1924 var antallet 92.000,

1929 hadde vi 127.000 medlemmer, altså en fremgang på 70.000 medlemmer i de siste 10 år og enda kan borgerpressen snakke om fagbevegelsens »monopoltendenser«!

*

Oslo Arbeidskontor meddeler idag at der i oktober var en stigning i antallet arbeidsløse på 11 pCt.

*

Pris-indekset pr. 15. oktober viser uforandrede tall.

*

Justisdepartementet grep for en tid siden inn overfor doktor Scharffenberg, da han i Arbeiderbladet i en artikelserie påviste at Hitler måtte lide av sindssykdom — han skrev bl. a., at Hitler utvilsomt var »psykopat« og hvis han ikke var det så var han en gemen slyngel, han betegnet også de nuværende tilstande som »Cæcarvanviddets toppunkt«. Efter at doktoren har forklart sig for politiet har påtalemyndighetene besluttet å frafalle tiltale!

*

Høire i Oslo innanket Oslos budget for 1935 til departementet, da de fant det var steget for stærkt. Høires linje er jo nedskjæring. Departementet har nu godkjent det opsatte budgett, men avknappet 900.000 til boligbygning, så høire opnådde jo noe av det de tilsiktet.

*

Arbeiderbladet og Arbeidernes Aktietrykkeri flytter i disse dager inn i sine nye lokaler i Folketeatrets 12 etasjes gård. Man har innkjøpt en moderne 4 farvers amerikansk rotasjon, 4 toturmaskiner, noen settemaskiner, ny klisjeanstalt m. v. En montør som har reist meget ute i Europa uttalte til signaturen: »Dette blir Europas fineste trykkeri« og det sier jo ikke så lite. Et bevis på, hvad arbeiderne kan utrette med samvirke.

*

Den kooperative bevegelse går frem. I årets 3 første kvartaler øket omsettningen med 9 pCt.

Oslo, den 14. november 1934. *B. F—m.*

## DEN FASTE VOLDGIFTSRET

*Udskrift af Den faste Voldgiftsrets Kendelse af 13. November 1934 i Sag Nr. 2034: Dansk Arbejdsgiverforening for Københavns Papæskefabrikantforening og dennes Medlem, Firmaet K. Baungaards Papæskefabrik mod De samvirkende Fagforbund i Danmark paa Dansk Typograf-Forbunds og dettes københavnske Afdelings Vegne.*

Mellem Københavns Papæskefabrikantforening og Bogbinderforbundet bestaar en Overenskomst af 5. Juni 1930. Denne omfatter ikke det i Fabrikationen forekommende Trykningsarbejde, men dette Arbejde er faktisk i betydeligt Omfang udført paa Papæskefabrikkerne af Bogbinderforbundets Medlemmer, hovedsagelig Kvinder.

I Februar 1933 opstod der paa en under Papæskefabrikantforeningen hørende Virksomhed Uoverensstemmelse angaaende Betaling for Bronceringsarbejde, og ved det i denne Anledning afholdte Mæglingsmøde indtog Bogbinderforbundet det Standpunkt, at Forbundets Medlemmer ikke var forpligtede til at udføre dette Arbejde, der i og for sig er Typografarbejde og falder ind under Bogtrykfagets Overenskomster. Sagen blev derefter behandlet ved et den 6. Marts 1933 afholdt Fællesmøde i Arbejdsgiverforeningen med følgende Resultat:

»Ved et Fællesmøde i Dag i Arbejdsgiverforeningen mellem Repræsentanter for De samvirkende Fagforbund i Danmark, Dank Arbejdsgiverforening, Københavns Papæskefabrikantforening og Bogbinderforbundet i Danmark behandledes en Uoverensstemmelse angaaende Opsætning af Typer samt Trykning i Bogtrykmaskiner af Materiale til Papæskefabrikation, og man enedes om følgende:

1) Kvinder paa højeste Lønskala, der beskæftiges ved Trykkeriarbejde, dog ikke Udstansning, erholder 2 Øre mere pr. Time.

2) Kun udlærte Æskearbejdere maa anvendes til Trykkeriarbejde.

3) Ved Bronceafstøbning og Broncering erholder den Arbejder, der udfører Bronceringen, 20 Øre mere pr. Time.«

Firmaet K. Baungaard, der er Medlem af Papæskefabrikantforeningen, havde igennem længere Tid beskæftiget 2 Typografer, en Sætter og en Trykker, og aflønnet dem efter Bogtrykfagets Tarif. Efter Vedtagelsen af det foran anførte Tillæg til Overenskomsten med Bogbinderforbundet har Firmaet afskediget Trykkeren og ladet dennes Arbejde (Betjening af en Hurtigpresse), udføre først af Fabrikantens Søn, derefter af en mandlig Arbejder, der var Medlem af Bogbinderforbundet.

Dette gav Anledning til en Uoverensstemmelse, idet Forbundet hævdede, at Tillægsoverenskomsten kun omfattede Kvinder og alene tog Sigte paa Betjening af Haand- og Diegeltrykpresser. Forbundet fjernede den paagældende Arbejder fra det nævnte Arbejde, og Firmaet antog atter en Trykker. Sagen kom til faglig Voldgift, og ved Opmandskendelse af 10. Juli 1934 blev det statueret, at Overenskomsten maa forstaas som alene omfattende kvindelige Æskearbejdere, men derimod omfatter samtlige til Trykning i Papæskefabrikationen brugelige Bogtrykmaskiner.

Efter at denne Kendelse var afsagt, afskedigede Firmaet igen Trykkeren og anvendte i Stedet kvindelige Arbejdere, der ikke var Medlemmer af Bogbinderforbundet, men aflønnedes efter Overenskomsten med dette.

Typograf-Forbundet har derefter optaget disse Kvinder som Medlemmer og henstillet til Firmaet at underskrive Overenskomsten mellem Forbundet og Københavns Bogtrykkerforening. Dette afslog Firmaet med den Motivering, at det for det Arbejde, der udførtes af Kvinderne, havde Overenskomst med Bogbinderforbundet.

Den 4. September 1934 har Typograf-Forbundet tilstillet Arbejdsgiverforeningen et 1. Strejkevarsel, der er saalydende:

»Under Henvisning til tidligere Skrivelser til Firmaet K. Baungaards Papæskefabrik, til Deres Skrivelse af 31/8 d. A. hertil, til det i Gaar afholdte Fællesmøde og vor skriftlige Meddelelse til Dem af i Gaar skal vi ved nærv. meddele Dem, at vi under Henvisning til det ovenanførte agter paany at forelægge kompetent Forsamling Forslag om, at der fra og med Lørdag den 22. ds. iværksættes Arbejdsstandsning for vore hos Firmaet arbejdende Medlemmer, for saa vidt Firmaet ikke forinden har afgivet Sikkerhed for at ville efterleve de i vor Overenskomst med Københavns Bogtrykkerforening fastsatte Vilkaar for Arbejde, der er omfattet af nævnte Overenskomst, hvilket bl. a. vil sige Udførelse af Sats- og Trykarbejde og Betjening af Bogtrykmaskiner, herunder samtlige de Hurtigpresser, der findes i Firmaets Lokaler.«

Arbejdsgiverforeningen protesterede ved Skrivelse af 5. September mod Varslets Lovlighed, men Forbundet har derefter den 13. September udstedt 2. Strejkevarsel, hvorefter Arbejdsstandsningen skulde træde i Kraft den 22. samme Maaned, idet Forbundet dog efter et Fællesmøde i Arbejdsgiverforeningen den 20. samme Maaned er indgaaet paa at udsætte Strejken, indtil Spørgsmaalet om dens Lovlighed er afgjort af den faste Voldgiftsret.

Under denne Sag har nu Dansk Arbejdsgiverforening for Københavns Papæskefabrikantforening og dennes Medlem, Firmaet K. Baungaards Papæskefabrik indklaget De samvirkende Fagforbund i Danmark paa Dansk Typograf-Forbunds og dettes københavnske Afdelings Vegne, idet Klagerne har

nedlagt Paastand om, at de nævnte Strejkevarsler kendes ulovlige. De Indklagede paastaar Varslerne kendt lovlige.

Klagerne gør gældende, at da der mellem Papæskefabrikantforeningen og Bogbinderforbundet bestaar Overenskomst om det paagældende Arbejde — en Overenskomst, der ifølge Opmandskendelsen af 10. Juli 1934 omfatter samtlige i Fabrikationen brugelige Bogtrykmaskiner, altsaa ogsaa Hurtigpresser — maa Typograf-Forbundet være uberettiget til, medens denne Overenskomst er løbende, at varsle Strejke med det Formaal at tilvejebringe en Ændring i Lønvilkaarene paa dette Omraade. Den Omstændighed, at de paagældende Arbejdersker, der hidtil har været uorganiserede, nu er blevet indmeldt i Typograf-Forbundet — et Forhold, som Firmaet er uden Indflydelse paa — kan ikke berettige Forbundet til at aktionere paa deres Vegne.

De Indklagede har heroverfor anført følgende: Det paagældende Arbejde hører efter sin Beskaffenhed ind under Bogtrykkerfaget, og den Omstændighed, at et andet Forbund uden Typograf-Forbundets Vidende har oprettet Overenskomst om dette Arbejde, maa være Typograf-Forbundet uvedkommende. Typograf-Forbundets Medlemmer er ifølge Tarifen forpligtede til ikke at arbejde under ringere Vilkaar end de i Tarifen fastsatte, og efter at de paagældende kvindelige Trykkeriarbejdere er blevet Medlemmer af Forbundet, maa dette være berettiget til at etablere Arbejdsstandsning overfor Firmaet, naar dette ikke gennem Forhandling kan formaas til at aflønne efter Fagets Tarif. De Indklagede har iøvrigt fremhævet, at Firmaet ikke har overholdt den Overenskomst, der paaberaabes. Ifølge denne maa kun udlærte Æskearbejdere anvendes til Trykkeriarbejde, men de her omhandlede kvindelige Trykkeriarbejdere er ikke »udlærte Æskearbejdere«.

Efter Rettens Mening maa det afgørende for Spørgsmaalet om de udstedte Strejkevarslers Lovlighed være, at der ikke mellem Firmaet K. Baungaards Papæskefabrik og Typograf-Forbundet bestaar nogen Overenskomst, der omfatter det omhandlede Arbejde, som i og for sig falder ind under Typograf-Faget. Forbundet maa under disse Omstændigheder have Aktionsret overfor Firmaet, ogsaa med Hensyn til de paagældende hidtil uorganiserede Kvinder, og det findes ikke at kunne være afgørende i modsat Retning, at den Organisation, hvorunder Firmaet hører, har afsluttet Overenskomst med et andet Forbund angaaende det samme Arbejde.

Herefter vil de udstedte Strejkevarsler være at kende lovlige.

Sagens Omkostninger vil være at paalægge hver af Parterne med Halvdelen.

KENDELSE:

De ovenfor omhandlede Strejkevarsler kendes lovlige.

Sagens Omkostninger betaler hver af Parterne med 150 Kr.

## Pladstilbud.

I Henhold til Anvisningskontorets Regulativ, Punkt 7, gøres opmærksom paa, at ingen maa slutte bindende Aftaler om Pladstilbud, før Henvendelse er sket til Lokalkassereren i den paagældende By eller i København til Anvisningskontorets Bestyrer. Undladelse heraf medfører Karantæne.

## Kontingent for 3 Dage.

*Paa given Foranledning gør vi opmærksom paa, at der skal betales Kontingent for 3 Dages Arbejde, naar disse falder indenfor Arbejdsugen Lørdag til Fredag.*

## VINTERKURSUS PAA DEN INTERNATIONALE HØJSKOLE

Vinterskolen paa Den internationale Højskole er i Aar begyndt med ca. 110 Elever. Da en Del af dem, der var indmeldt, har faaet Arbejde, er der endnu ca. 10 Pladser ledige, der især kan søges af dem, der allerede har nogle Sprogkundskaber. Ansøgning om Optagelse rettes til Forstander Manniche, Helsingør. Betalingen er 90 Kr. om Maaneden. Arbejdsløse kan faa deres Understøttelse udbetalt gennem Arbejdsdirektoratet under hele Opholdet, der varer til 30. Marts ved Henvendelse til Fagforeningen.

Der undervises i Dansk, Regning, Bogføring, Engelsk, Tysk, Fransk, samt i sociale og internationale Forhold. Sprogfærdigheden opøves gennem Undervisning i Klasser og Konversationshold samt Samtaler med de udenlandske Elever paa Skolen. Der er henved 40 Studiekredse om Emner som Psykologi, Sociale og Internationale Problemer, Litteraturhistorie, Fagforeningskundskab, Kooperation, Befolkningsspørgsmaalet, Erhvervsgeografi, Biologi etc. etc. Eleverne vælger i Samraad med Forstanderen den Undervisning, der passer for deres Standpunkt, og som de ønsker at deltage i.

## STYRELSESMØDER

### Københavns Afdeling.

11. September. Meddelelse gaves vedrørende løbende Sag om Overenskomstaftaler med »Soc.-Demokraten«. — Afskedigelse af en Paalæggerske refereredes. Afskedigelsen var sket uden Opsigelse, men Firmaet havde efter Paatale udbetalt Løn til Opsigelsesfrist. — Afskedigelse af to Stereotypører havde givet Anledning til Mægling; Sagen refereredes; der skønnes ikke at være Grundlag for videre organisationsmæssig Indgriben. — Afskedigelse af Rotationstrykker paa Grund af indtruffet Uheld havde været behandlet ved Mægling; Erstatningskrav var principielt afvist; Trykkeren havde iøvrigt nu faaet Løn til Opsigelsesfrist. — Mægling ang. Lærlingeantagelse refereredes; Lærlingen fjernes. — Mod Baungaards Papæskefabrik var afgivet Varsel om Arbejdsstandsning, da Firmaet stadig ikke vilde efterleve Bogtrykfagets Tarif; Arbejdsgiverforeningen havde under Henvisning til en af Bogbinderforbundet med Papæskefabrikanterne indgaaet Overenskomst protesteret mod Lovligheden af vor Strejkevarsel; Sagen gaar nu til Den faste Voldgiftsret. — Overarbejdsrapporterne for den første Uge var indgaaet; en Mægling var afholdt; refereredes. — Understøttelsesspørgsmaal behandledes. — De fem Medlemmer, der ansøger om Friplads paa Den socialdemokratiske Arbejderskole, bevilges alle en Friplads. — Sager ang. Ekstrahjælp, hvilende Ret og Landophold behandledes. — Blandt et Personale havde det vist sig vanskeligt at faa nogen af Personalet til at paatage sig Hvervet som Inkassator; Personalet havde valgt en Kollega, som imidlertid først efter, at Formanden under Henvisning til Lovene havde stillet skarpe organisatoriske Forholdsregler i Udsigt, havde paataget sig Hvervet. — De med Københavns Bogtrykkerforening efter Ferien atter optagne Orienteringsforhandlinger om Muligheden for Aftaler om Afspasering af Overarbejde havde ikke bragt noget Resultat; derimod var man under Drøftelserne kommet ind paa Spørgsmaalet, om Parterne gensidig kunde tænke sig at forlænge Tarifen; Samtalerne herom var resulteret i, at Parternes Repræsentanter var enedes om at forelægge de respektive Organisationers Ledelser Forslag om at søge Medlemmernes Tilslutning til at forlænge Tarifen med et Par Ændringer saaledes (Forslaget). Spørgsmaalet skal forelægges Medlemmerne til Afgørelse ved skriftlig Afstemning; Generalforsamling til

Redegørelse for Forslaget indkaldes til Søndag den 16. September; Styrelsen debatterer Forslaget og vedtager at samles paany umiddelbart forud for Generalforsamlingen. — Mødet hævet.

16. September. Formanden meddelte, at Forbundsstyrelsen i sit Møde den 15. ds. havde faaet forelagt Forslaget om Tarifforlængelse og havde med 20 St. vedtaget at tilraade Vedtagelse (et enkelt Medlem havde ikke ment at kunne gaa imod Forslaget, men vilde heller ikke anbefale det). Forslaget drøftedes. 8 Medlemmer af Styrelsen vedtager at anbefale Medlemmerne at tiltræde Forslaget, 4 Medlemmer erklærer ikke at kunne tilraade, og et enkelt Medlem stiller sig neutral. — Mødet hævet.

## SMAAT FRA NÆR OG FJERN

**Dødsfald.** Søndag den 18. ds. bisattes fra Krematoriet paa Roskildevej under stor Deltagelse Maskinsætter *Otto Sørensen*, der i mange Aar har arbejdet i »Berlingske Tidende«. Selv om dette Dødsfald ikke kom hans Arbejdskammerater ved Bladet overraskende, idet »Otto Søren«, som han til daglig kaldtes, det sidste Aars Tid har været syg af en Mavelidelse og vi saa, hvor det bar hen, føles Tabet dog stærkt nu, da vi har mistet en god Kammerat. Otto Sørensen vil mindes af Kollegerne for sit altid gode Humør. Som gammelt Sangforeningsmedlem og Dilettantskuespiller har han moret mange ved forskellige Sammenkomster inden for Bladets Personale og ved Maskinsætternes aarlige Fest. Otto Sørensen var en god og hjælpsom Arbejdskammerat, der var glad ved sit Arbejde og glad ved sit Hjem. Mindet om ham vil længe bevares blandt Kammeraterne. *S. V. Rasmussen.*

**25-Aars Jubilæum.** I Morgen, Lørdag Aften, fejrer Typografernes Sportsklubs Dameafdeling sit 25-Aars Jubilæum med en Gymnastikopvisning i Palælokalerne, Klerkegade 2.

Siden 1909 er der jo sket store Forandringer indenfor Damegymnastiken. Den Gang benyttedes alle Redskaber. selv Barre, og Hest med Springbrædt, det var jo lidt kraftigt for Damerne. Tiden har ændret dette og Gymnastikpædagoger har udarbejdet et mere passende Øvelsesprogram til Damerne. I 1909 blev det nærmest betragtet som »umoralsk« at Damer gik til Gymnastik, *nu* kan en Dame med Respekt for sig selv daarlig være bekendt ikke at ofre en Time eller to paa Gymnastikken, den der bringer den attraaværdige Slankhed.

Altid har »T. S.« Damehold staaet som Nr. 1 — i sin Tid, da Konkurrencer blev afholdt, besejrede vort Damehold alle førende københavnske Foreninger. Ogsaa nu holder »T. S.« Fanen højt og i Morgen Aften vil et Hold vise Publikum en Serie smukke Øvelser.

Ved Festen i Morgen vil Fru Søndergaard, der har været Medlem siden 1909, blive udnævnt til Æresmedlem, den samme »Skæbne« vil overgaa Hr. Johs. Jensen, der ligeledes har været Medlem af Foreningen i 25 Aar.

Angaaende Billetter henviser vi til vor Annonce.

**80 Aar.** En kendt Skikkelse blandt Koldings Typografer, *Knud Elmsøe*, fylder den 28. November 80 Aar. Den gamle Kollega var i 1875 med til at stifte Dansk Typ.-Forbund. Arbejdede en Tid i København. Tog en Tur til »Das grosse Vaterland« og arbejdede 8 Aar i Flensborg, kom derefter til Kolding, hvor han en Tid var Trykkeribestyrer paa Bruuns Fabrikers Trykkeri, overgik med dette til Fr. Lumbyes Bogtrykkeri og arbejdede dèr samt paa Venstrebladet, indtil han for 7 Aar siden satte Vinkelhagen paa Hylden og sagde Farvel til Sortekunsten.

Elmsøe hørte ikke til dem, der gjorde sig bemærket indenfor Foreningslivet; stille og rolig har han passet sin Dont, og den Dag i Dag gaar den gamle Svend sin Rundtur i Byen for at se paa den moderne Tids Foretagender.

Mange Kolleger vil sikkert paa »Dagen« sende den aldrende, men raske og rørige Kollega en venlig Tanke. *A. H.*

**Statistikskemaerne.** Tillidsmændene erindres om, at Skemaet skal indsendes til Kontoret senest Fredag den 23.

**Københavns Trykkerklub** henleder Opmærksomheden paa omstaaende Annonce angaaende Besøg paa »Politiken«.

**Det Berlingske Bogtrykkeris Præmiekonkurrence,** der omtales i sidst udkomne Nr. af Grafisk Revy, angiver Indsendelsesfristen inden den 20. November. — Da Grafisk Revy først udkom d. 15., er Fristen udsat til 15. Februar 1935

## LÆRLINGESPALTEN

### Københavns Lærlingeafdeling.

»Bør Lærlingeafdelingen være politisk præget« er et Problem, mange Kammerater ofte har talt om og udvekslet Meninger om. Vi har Lørdag den 1. December i Ungdomshjemmet, Nørrebrogade 148 et Møde, hvor *Kjeld Jensen* vil indlede om Emnet og hvor der bagefter vil være Lejlighed til for os alle at fremsætte vore, antagelig forskellige, Syn paa Sagen. Mød talrigt frem og lad dette Arrangement blive præget af en ung, ivrig Arbejderforsamlings Interesse for Problemet. — Kl. 20 præcis.

*

»Typografisk årbog« udkommer i denne Uge og de allerede bestilte Eksemplarer vil kunne afhentes paa Lærlingeafdelingens Kontor paa Mandag. Bestillinger modtages fremdeles af Styrelsen til den reducerede Pris: Kr. 2.50.

*Styrelsen.*

## FAGTEKNISK SAMVIRKE

### Københavns Kreds.

Bemærk Annoncen angaaende Mødet paa Onsdag.

## DANSK TYPOGRAF-FORBUND
## BOGTRYKFAGETS ARBEJDSLØSHEDSKASSE
## VESTERGADE 5, 1. SAL, KØBENHAVN K.

**Kontorerne**

er aabne for Ind- og Udbetaling fra 1—3, *Lørdag 11—1.* samt *Fredag* og *Mandag Aften Kl.* 5—6½. Telefon 4331.

**Formanden**

træffes som Regel til samme Tider. Telefon 13,331.

## FORENINGSMEDDELELSER

**Tilskud fra Hovedkassen:**

er efter lovformelig Begæring tilsendt følgende Afdelinger:

14. November: Silkeborg 400,00; 15. November: Frederikshavn 200,00, Løgstør 200,00.

København, den 20. November 1934. *Forretningsudvalget.*

**Nye Medlemmer.**

København: Sætter Skjold Helge Hugo Jensen, udl. 2.11.34 i Specialbogtrykkeriet (arb. s. St.), Trykker Erik Ejner Linnemann Olsen, udl. 2. 11. 34 hos Schultz (arb. s. St.), Sætter Gert Kaas Nielsen, tidl. Medl. (Axelholm).

Aabenraa: Sætter Helmut Trojahn, udl. 21. 10. 34 hos Ritscher, Graasten; Lyngby: Sætter Helge Johannes Nielsen, udl. 1. 11. 34 i Eksprestrykkeriet.

**Tiltraadte.**

København: 6475 Richardt Søndergaard fra Frederikshavn (Borups Højskole), 6379 Hans Jørgensen fra Esbjerg (Egm.

H. Petersen), 6083 Otto Timmermann fra Rejse (Egm. H. Petersen), 6146 Knud Andersen fra Hillerød (Egm. H. Petersen), 6640 Helge Nielsen fra Rejse (Egm. H. Petersen), 6820 Vald. Leth fra Aarhus (Egm. H. Petersen), 3602 Egon Bernandt fra Aarhus (Egm. H. Petersen), 4258 Eigil Hansen fra Rejse (arbl.), 3425 Sofus Mørk fra Frederikshavn (Borups Højskole), 7143 Carl Hornbech fra Rejse (Kristensen & Mikkelsen), Hj.arb. Svend Jørgensen fra Trælastarbejderne (Hertz), Sætter Rosenberg Hansen fra Chaufførerne (Egm. H. Petersen), Sætter E. Krogh fra Jernbanearbejderne (Egm. H. Petersen), Paal. Ane Marie Bovenschulte fra Kv.-Arb.-Forbund (Andersen & Bruun).

Aabenraa: 6933 Hans Lorenzen (Biehl, Graasten); Aalborg: 5793 Chr. O. Christensen (arbl.), 7233 Fr. A. Sørensen (arbl.); Aarhus: 3912 J. M. Jensen (arbl.); Vejle: 6029 Albert Haagensen (arbl.).

**Fratraadte.**

København: 5707 Stoltenberg Petersen paa Rejse, 3003 K. Bratholm paa Rejse, 7010 Holger Krøyer paa Rejse, 7132 Knud Svendsen til Nykøbing F., 2716 Poul Dibbern til Arbejdslederne, 7233 Fritz Sørensen til Aalborg.

Aalborg: 5793 Chr. O. Christensen paa Rejse; Aarhus 3602 Egon Bernandt til København i Pl., 6243 S. Wissing Rasmussen til Skanderborg i Pl.; Esbjerg: 6379 Hans Jørgensen til København (arbl.); Fredericia: 7814 Anker B. Larsen til Viborg i Pl.; Hillerød: 6146 Knud Andersen til København i Pl.; Kolding: 7939 Børge Hansen paa Rejse; Slagelse: 5167 Else Larsen til Svendborg i Pl.

**Udmeldte.**

København: 3115 Tage Goth fratraadt Faget; Odense: 7094 Aksel Pedersen (Bogtrykker).

**Døde.**

854 Otto Sørensen (Berl. Tid.), 8291 Kaj Freilew.


**KLUB-ANNONCER**

KØBENHAVNS TRYKKERKLUB

»Hvordan bliver en moderne Kliché til?«

Besøg paa »Politiken«s Reproduktionsanstalt **Søndag d. 25. November** Kl. 10 præcis.
Mødested i Forhallen Kl. 9.45.

Forfatteren Broby-Johansen

taler om

**Foto-Montage**

i Typografernes fagtekniske Samvirke

Onsdag den 28. November Kl. 9

Rømersgade 22

**Stor Udstilling af Eksempler paa Foto-Montage**

• Kun for Medlemmer

TYPOGRAFERNES SPORTSKLUB

Lørdag den 24. November 1934 Kl. 8.15

**DAMEAFDELINGENS 25-AARS JUBILÆUMSFEST**

holdes i

Palælokalerne, Klerkegade 2

med en

Gymnastikopvisning

Dame- og Herrehold

Billetter à 1 Krone faas hos Medlemmerne og i Gymnastiklokalerne samt hos Julius Lund, Gl. Jernbanevej 41, Tlf. Valby 2294 v.

Efter Opvisningen Bal til Kl. 3

Musik: Georges Dancing-Band — Baltegn 1 Krone

**ANNONCER**

**Maskinsætter (Intertype),**

dygtig og erfaren, søger Plads straks eller senere. God Korrektur. Fine Anbefalinger og Referencer. Tilbud i Billet mrkt. »144« modtager Ekspeditionskontoret.

**Ung Trykker**

søger Pladsforandring, er kendt med Farve- og Illustrationsarbejde og vant til at arbejde selvstændigt. Billet mrkt. »147« modtager Ekspeditionskontoret.

**Trykkeriarbejder,**

hurtig og omgængelig, ønsker Plads. Billet mrkt. »155« modtager Ekspeditionskontoret.

**En dygtig Lagermann-Trykker**

kan faa fast Plads straks. — Billet mrkt. »Lagermann« modtager »De grafiske Fag«s Kontor, Ny Kongensgade 16 A.

**„SATSPRØVER"**

**fra Fagskolen i København.**

Der er fremkommet et ringe Antal af denne fornemme Mappe.

**Kr. 3.00** Indsend Bestilling hurtigt.

**Fr. Hjorth, Tagensvej 236, Kbhvn. N.**

**E. L. SATSSKIBE** er de bedste og billigste, fremstilles ogsaa i amerikansk Udførelse paa

**ERIK LEVISONS**

Specialværksteder for moderne Sætterimøbler og Inventar

## Bogtrykkeri til Salg.

Et lille igangværende Bogtrykkeri, beliggende i nordjydsk Købstad, er til Salg paa Grund af Sygdom. Købesum 4,500 Kr., Udbetaling 2,500 Kr. og Resten paa 4 Aar + 5 % Rente. Aarlig Leje 300 Kr. Der forefindes 2 Diegler, Skæremaskine og Perforermaskine m. m. samt tilhørende Skrifter. For en ung Mand med lidt Kapital store Chancer. Billet mrkt. »156« modtager Ekspeditionskontoret.

**FRITZ MÜLLER**

*Grafisk Fagforretning • Landskronagade 61*

Skrift, Messinglinier, Blindmateriel

Alle tekniske Artikler for Faget, Maskinbaand, Værktøj
Repræsentant for: Danske Farve- og Lakfabriker

Telf. Centr. 10 291

**FAENZA** FREDERIKSBORGGADE 46
GODE IDEER TIL GAVER I SØLV, LÆDER O. M. A. BILLIGE PRISER
KOLLEGER 10 %.

A/S **F. L. BIE** Valdemarsgade 14
København V.
TELEFONER: CENTR. 6518, 6519 & 8062

Samtlige Maskiner og Artikler for **Bogtrykkerier, Bogbinderier, Litho-Etablissementer, Klichéfabrikker** og beslægtede Brancher.

**Kulante Betingelser - Stadigt stort Lager.**

**TANDLÆGE VIGGO JENSEN**
KLAREBODERNE 2 II, HJ. AF KØBMAGERGADE 40

KONSULTATIONSTID FRA 10—7
ONSDAG OG LØRDAG FRA 10—3½
TELEFON 15868

**ADOLPH WULFF**
fører alle Artikler for Bogtrykkere
MASKINER - SKRIFTER - FARVER
fra de bedste Fabrikker
*Valsemassefabrik og Valsestøberi*
*Brugte Maskiner haves altid paa Lager*
GOTHERSGADE 8 KJØBENHAVN K.
TELEFON CENTRAL 39 OG 5539

**TANDLÆGE EDV. MØLLER**
KØBMAGERGADE 30 II

KONSULTATIONSTID 10-3½, 6-7 EFTM. TELEFON 8181

**CONTRASOL-FARVER**

Drøjere
Rénere
Ultra lysægte
Bedre
Intensive
Nye Farver
fra **DRUBIN**

Redaktør: FR. NIELSEN, Egøjevej 3, Køge. - Telefon 533.

Ekspeditør: KARL SØRENSEN, Vestergade 5, 1. Sal, København K.

Abonnement gennem Postkontorerne 1 Kr. 50 Øre Kvartalet.

Annoncer 35 Øre pr. Petitlinje (pladss. Medl. 25 Øre). 26 Gange og derover Rabat.

INDUSTRI-TRYKKERIET - BERNH. SCHMIDT - KØBENHAVN

# TYPOGRAF-TIDENDE

ORGAN FOR DE TYPOGRAFISKE ARBEJDERES INTERESSER

NUMER 48 KØBENHAVN DEN 30. NOVEMBER 1934 61. AARGANG

## „VENSKAB – FÆLLESSKAB – NEUTRALITET"

Det var prisværdigt, at Kollegerne holdt Stigen for Sigv. Hellberg, imedens han kravlede op i Himlen. Men det var ikke nok. Han var nemlig klogere end som saa, idet han ogsaa tog Stigen med sig, og heri skal vi vel søge Grunden til hans store og dygtige Overlegenhed samt dybeste Foragt for de jordiske Ting, vi 3—4 Syndere beskæftiger os med. Der er næppe Tvivl om, at han fra sin aandelige Sfære nærmest betragter os som hørende til dem, som Videnskaben endnu ikke har konstateret som aandssvage.

Det falder mig saaledes slet ikke ind, at Sigv. Hellberg skal forpligte sig til at fortsætte en for ham saa endeløs og kedelig, ubetydelig Diskussion, men føler Trang til at takke ham, fordi han kom busende for at ville belære os om hans nye Omvendelse.

Men jeg er ærlig talt noget skuffet over den forhenværende saa radikale Kæmpe i Skrift og Tale, fordi han efter min Opfattelse smutter uden om Realiteterne og i Stedet for henfalder til sukkersøde, nationalistiske Godter som »Velvilje«, »Neutralitet«, »Venskab« og »Fællesskab«, som om det havde det fjerneste at gøre med det Røre, der for Tiden hersker indenfor den organiserede Arbejderklasse overfor den Frontforandring, som saavel vore faglige som politiske Ledere unægtelig har gjort.

Indenfor Socialdemokratiet har der i al min Tid altid været ironiseret over slige Forskrivninger paa »Evigheden«, naar vi stillede vore Krav.

»Fælles Interesse« er jo gammelkendte Udtryk saavel fra Arbejdsgiverne som de tidligere politiske Magthavere, naar vi stilede mod Lønkampe, ja, selv »Samfundshensynet« og »Samfundsinteresser« savnedes ingenlunde i Overtalelseskunsten fra den Side.

*

I Maj 1932 oplyste Socialministeren, at han lod hele sit Materiale om Arbejdstidsforkortelse med Lønreduktioner gaa til Hovedorganisationerne. Sigv. Hellberg kan ikke lide Citater, men jeg bliver nødt til et ganske kort Citat for Dokumentation af Ministerens gode Hensigt, som Sigv. Hellberg er helt fremmed for. Det hed bl. a. i Henvendelsen eller Forslaget:

> »— — og *fuld Kompensation* for den nedsatte Arbejdstid kan normalt *heller ikke ydes.*«

Og lidt senere:

> »— — dog saaledes, at Nedskæringen overhovedet ikke kunde ramme hverken Tjenestemænd eller Arbejdere — mandlige saavel som kvindelige *under et vist Lønniveau, der sikrede Eksistensmulighederne.*« *)

I Agitationen samme Aar op til Landstingsvalget agiterede politiske Meningsfæller — i hvert Fald her i Nordjylland — i Overensstemmelse hermed ved Møderne med, at nu maatte Arbejderne *dele* det forhaandenværende Arbejde. Det maatte blive Løsningen paa det ubehagelige Arbejdsløshedsspørgsmaal. Paa en Generalforsamling i Københavns Afdeling mindes jeg ogsaa, at selve Sigv. Hellberg kunde tænke sig, at Arbejderne bragte et Offer paa Arbejdstidsindskrænkningens Alter. Og ved den sidste københavnske Tarif var Sigv. Hellberg jo ogsaa inde paa denne Linie, idet f. Eks. Maskinsætterne »ofrede lidt« paa Bekostning af Ferien. Altsaa gjorde man en lille Begyndelse med at lade Arbejderne betale Arbejderne.

Det er derfor mærkværdigt, for ikke at sige mistænksomt, at disse Kendsgerninger er gledet ud af Sigv. Hellbergs Hukommelse. Men en skønne Dag løber han nok Panden imod dem. For det er jo netop det Princip — om Arbejderne skal tvinges til at tage en Arbejdstidsforkortelse for deres egen Pung — der nu staar paa Dagsordenen overalt.

Hensigterne i den Retning fra saavel vore faglige som politiske Ledere tenderer stadig i den Retning. Fra de internationale Fagkongresser véd vi, at en Arbejdstidsforkortelse ikke maa medføre *Lønafkortning*. Og nu spørger vi Sigv. Hellberg, om han er at finde i Spidsen for Hævdelsen af denne Beslutning og om han vil være med til at føre Agitationen imod den Tanke, som ovenfor citeret, at *Arbejderne skal saa langt ned i Lønmuligheder som lige til Eksistensmulighedens Grænse.*

*) Udh. af mig. S.-K.

Thi det er jo disse Hensigter fra Statens Side, der er ved at blive lysende for Arbejderne, og Kampen om netop dette Hovedspørgsmaal er ikke langt borte. Og selv om der udfoldes store Bestræbelser for at plumre Vandene, er der aldeles ingen Tvivl om, at Solidariteten og Klasseinteressen endnu er lyslevende iblandt Arbejderne, saa Samling og Enighed slet ikke kan drages i Tvivl. Kun er der tilbage at haabe, at vore faglige Ledere ikke svigter i dette Opgør, for saa kommer de sikkert til at staa alene.

Den Kendsgerning, at Fagorganisationerne helt er prisgivet *Staten* forekommer jo at have Sigv. Hellbergs Sympati og Velsignelse, hvorved han ganske er løbet fra Fagbevægelsens elementære Grundsætninger. Ved alle de Undtagelseslove, der er kommet over os, maa man med det karakteristiske danske Skuldertræk mindes Venstres »Tugthuslov«.

Sigv. Hellberg glemmer i sit Samtykke til den politiske Magts Selvfølgelighed, at det er i Kraft af Fagorganisationerne, at vor politiske Magtfaktor er skabt, og det baade *økonomisk* og ved Stemmer.

Men lad os spørge Sigv. Hellberg:

Hvem er Staten eller hvad er Staten i Danmark i Dag?

Ja, siger man ikke, at Liberalismen er gaaet helt i Hundene og Socialdemokratiet har ikke Magten, hvilket Sigv. Hellberg selv antyder. Kapitalismen maa det vel saa være, der dirigerer Statsmaskineriet, eller kender Sigv. Hellberg noget andet. Jeg har læst noget om organiseret Kapitalisme under Statskontrol, men det maa være noget Sludder, da vi jo ikke har Magten. At der er Tvivl om, hvad, der er hvad, fik man et morsomt Indblik i fra Folketingets Aftenmøde forleden, hvor Christmas Møller og Pürschel var indædt jaloux, fordi deres Partifæller ikke kendte Forskel paa Partierne.

Der er vist ingen Tvivl om, at den danske Stat i Dag er en *kapitalistisk* Stat, som den har været det i mange Aar. Den er maaske nok bedre organiseret, men ligner sin mangeaarige Forgænger i, at Byrderne skal væltes nedad. Men jeg tror at have Ret i, at den økonomiske Klasseforskel ikke er blevet mindre. Tværtimod. Vi er lige ved Brændingen, hvorfor man pludselig har saa travlt med at give os de mange Indsprøjtninger med »Venskab«, »Fællesskab«, »Velvilje«, »Neutralitet« og Grammofonplader. Og Sig. Hellberg jokker autoritetsslavisk med i Processionen som den lille lydige Hornblæser.

Fagbevægelsens Politik er en *økonomisk* Politik til Forsvar og Angreb alt efter Omstændighederne. Den *kan* og *bør* dirigere den politiske Magt og ikke omvendt.

*Sørensen-Kjeld.*

## FRA DEN ØVRIGE VERDEN

**Det nederlandske Typografforbund**

afholdt i Aar sin 59. ordinære Generalforsamling i Amsterdam. Dagsordenen bestod af 62 Punkter, som man dog naaede at færdigbehandle paa tre Dage.

Den vigtigste Sag, Generalforsamlingen havde til Behandling, drejede sig om Hovedbestyrelsens Sammensætning. Forbundets Forretninger har hidtil været varetaget af en Hovedbestyrelse paa fem lønnede Medlemmer med Bistand af to ulønnede Repræsentanter for Haandsætterne, to for Maskinsætterne, to Repræsentanter for Trykkerne og endelig to for Bogbinderne. Indehaverne af disse otte Æreshverv blev udelukkende valgt blandt Amsterdam-Organisationens Medlemmer. Der har imidlertid tidligere været fremsat Forslag om at vælge disse Hovedbestyrelsesmedlemmer fra hele Landet, men først nu blev Forslaget vedtaget, og vil snarest blive gennemført i Praksis.

Den nye Hovedbestyrelse, der saaledes vil blive sammensat af Medlemmer fra hele Landet, vil selvsagt kunne overtage et betydeligt større Ansvar end den rene Amsterdam-Bestyrelse, og vil som Følge deraf kunne indskrænke sig til at holde Møde hveranden Maaned i Stedet for som hidtil hver Uge.

Paa Generalforsamlingen forelaa ogsaa et Forslag om de Forholdsregler, som det ansaas for nødvendigt at træffe mod Fascismen. Da de fascistiske Kredses Indflydelse endnu kun er ringe, ansaa man det dog ikke for nødvendigt at træffe andre Foranstaltninger, end at Hovedbestyrelsen fik Bemyndigelse til at udelukke de Medlemmer af Forbundet, som skadede dettes Interesser.

Invalidefondet gav Anledning til en større Diskussion. Fondet, der har eksisteret siden 1879, udbetaler ugentlige Understøttelser til Forbundets invalide Medlemmer.

Siden Aaret 1929 har Fondet tillige haft til Opgave at yde uarbejdsdygtige Typografer paa 65 Aar og derover en ugentlig Aldersrente paa 10 Gylden. Denne Bestemmelse har naturligvis haft til Følge, at Flertallet af 65-aarige Typografer har foretrukket at lade sig »pensionere« paa denne Maade, og denne store Tilgang kan Forbundets Invalidekasse ikke klare, hvorfor Hovedbestyrelsen har anmodet om at faa Kassen ophævet. Paa Grund af den store Utilfredshed blandt Medlemmerne med dette Forslag blev der nedsat en Kommission, som skal undersøge, om det ved forskellige finansielle Transaktioner vil kunne lade sig gøre at holde Kassen oven Vande et Stykke Tid endnu.

Iøvrigt afvistes alle Forslag, der vilde paaføre Forbundet Merudgifter.

## Pladstilbud.

I Henhold til Anvisningskontorets Regulativ, Punkt 7, gøres opmærksom paa, at ingen maa slutte bindende Aftaler om Pladstilbud, før Henvendelse er sket til Lokalkassereren i den paagældende By eller i København til Anvisningskontorets Bestyrer. Undladelse heraf medfører Karantæne.

## DANSK TYPOGRAF-FORBUND

### Juleuddelingen.

**D'Hrr. Lokalformænd** bedes *senest Lørdag den 15. December* indsende en Fortegnelse over de i deres Afdelinger værende arbejdsledige eller trængende Kolleger eller Enker, som maatte ønske at komme i Betragtning ved Juleuddelingen, samt angive de nærmere Omstændigheder, som kan berettige disse til Andel i Juleindsamlingen. Ligeledes oplyses om Vedkommende er gift eller ugift, nyder Understøttelse o. s. v.

**De Rejsende**, som maatte ønske at komme i Betragtning ved Uddelingen, maa ligeledes *senest d. 15. December* til Forretningsudvalget, Vestergade 5, København K., opgive Opholdssted den 24. December, ledsaget af de foran begærede Oplysninger; de vil da af den paagældende Afdelingskasserer erholde deres eventuelle Part udleveret. Til Udlandet sendes intet.

**Arbejdsløse og trængende Medlemmer i København** eller Enker efter disse maa *indgive Andragende* inden Lørdag den 15. December til Afdelingskontoret, Vestergade 5 **Det er ikke tilstrækkeligt, at man staar opført i Arbejdsløshedsprotokollen.**

København, den 28. November 1934.

*Forretningsudvalget.*

## DANSK TYPOGRAF-FORBUNDS KØBENHAVNS-AFDELING

afholder

**ordinær kvartaarlig**

### Generalforsamling

**Søndag den 2. December Kl. 13.30**

i Rømersgade 22.

Dagsorden: 1. Beretning. 2. Regnskab. 3. Forslag fra 443 Fritz Johansen, saalydende: »Til Medlemmer af Københavns Afdeling, som har opbrugt al vedtægtsmæssig Understøttelse og som Følge heraf er henvist til kommunal Forsorg (Socialhjælp), udbetales et Supplement til Jule-Understøttelsen paa 20 Kr.«

**Medlemskort skal forevises ved Indgangen.** *Styrelsen.*

## TIL ARBEJDENDE KOLLEGER I KØBENHAVN

Paa Dagsordenen til Generalforsamlingen paa Søndag er til Afdelingsstyrelsen anmeldt et Forslag om et Supplement paa 20 Kr. til Juleuddelingen blandt de af vore ledige Kolleger, som er udgaaet med vedtægtsmæssig Understøttelse og af den Grund er henvist til at leve af Socialhjælp.

Det er paatrængende nødvendigt, at nævnte Forslag *vedtages* paa Søndag. Disse Kolleger er paa Grund af langvarig Ledighed kommet saa langt ud i økonomisk Uføre, at de knapt nok kan vise sig paa Gaden de Dage, de skal møde til Kontrol i Vestergade.

Lad mig ganske kort skitsere de Levevilkaar, disse Kolleger er prisgivet: For en Mand med Familie er Hjælpen fra Socialkontorerne i det store og hele fastsat saaledes: Han faar normalt pr. Uge udbetalt 19 Kr. 25 Øre. Søger han f. Eks. Hjælp til Betaling af Husleje, fradrages 5 Kr. 25 Øre ugentlig. Søger han Hjælp til Beklædning, afdrages 1 Kr. 25 Øre ugtl. Gas- eller Lysregning 1 Kr. 75 Øre; Skotøj 1 Kr. og saa fremdeles. Man behøver ikke at være i Besiddelse af større Regnekunst for at kunne se, hvor en saadan Tilværelse efterhaanden bliver uudholdelig for en saadan Familiefader. Derfor har jeg ment at burde henvende mig til de Kolleger, som er saa heldige at have Arbejde og *kraftigst muligt* appellere til *deres* Hjælp om at møde frem i stort Tal paa Søndag og give dette Forslag deres Stemme.

Kommer Du sjældent til vore Generalforsamlinger, saa kom alligevel nu paa Søndag og stem Ja til dette Forslag, som, naar det vedtages, dog kan være en haardt tiltrængt Julehjælp til din arbejdsledige Kollega.

Vel mødt paa Søndag! *Fritz Johansen, 443.*

## BREV FRA SOVJET-UNIONEN

**Eigil Hansen, København, har tilstillet os følgende Brev, som han har modtaget fra en Kollega, der arbejder som Typograf i Sovjet-Rusland:**

Sovjet-Unionens Arbejdere har lært at læse. Med Udgangen af 1935 skal Analfabetismen være fuldstændig udryddet. Betyder dette noget for Bogtrykfaget? Selvfølgelig. — Den enorme Læselyst — der er en Følge af denne »Kunnen« — stiller Krav om Stof. Intet Sted i Verden fremstilles nu saa mange Bøger som i S.-U., og Bøger kan købes overalt — de er ikke dyre. Papiret er ganske vist ikke altid det bedste. Men Hovedsagen er, at Trangen, Behovet, tilfredsstilles.

Selv i de tidlige Morgentimer — ved Stoppestedet — i Sporvognen med en Haand i Stroppen — i Pavserne — kort sagt: overalt — læses der. Bøgerne, der læses? Romaner af alle udenlandske Forfattere, der har noget af Værdi at fortælle. Russiske Forfattere — Maxim Gorkis Bøger er i de sidste 5 Aar udgivet i 19 Millioner Eksemplarer — Bøger om Teknik!

Det giver Arbejde til mange Hænder. Trykkerierne arbejder paa fuld Kraft — saa vidt Papirmængden tillader det. Der er for lidt Maskiner. Manglen paa Sættemaskiner giver sig Udslag i en mægtig Stab af Haandsættere. Det er maaske gammeldags, men Folk har Arbejde. Naar Papirindustrien, Letindustrien — flere Maskiner — kommer med, saa maa de lære at sætte paa Maskinerne.

Jeg arbejder paa »Petschetny Dvor« — det største Trykkeri i Leningrad. Her arbejder stadig mellem 2—3000 Arbejdere — Mænd og Kvinder. Størsteparten unge Kvinder, men de tager ikke Pladsen op for mandlige Kolleger. Der er ingen arbejdsløse! Kvinderne arbejder som Haandsættere, Bogbindere og Paalæggersker. Ældre Kvinder gaar til Haande baade i Sætteri og Trykkeri. I Trykkeriet, der ligner en Kæmpe-Maskinsal, larmer 40—50 Maskiner. Nogle og tyve Sættemaskiner, Intertype, Linotype og Monotype, arbejder Døgnet rundt — 3-Skift. Arbejdstiden er 7 Timer.

Middagsmaden spiser vi i Fabrikens Spisesale. 3 Retter god, kraftig Mad for 1 Rubel! Altid en Suppe, desuden Kød eller Fisk, Dessert — Kompot, stegte Æbler med Frugtsovs el. lign. Man kan købe Kager, Slik, Frugter. Priserne er lavere end i Frihandel. — En Boghandel er der naturligvis ogsaa.

Lønnen er næsten overalt efter Akkord. Og det er naturligt. Vort Maal er det kommunistiske Samfund, hvor Lønnen bliver efter Behovet. Men inden vi naar dertil, maa Parolen være: Løn efter Ydelse — lige Løn for lige Arbejde. Og enhver har Pligt til at yde efter sine Evner. Men er enhver Arbejder i en Bedrift her i Sovjet-Unionen ikke interesseret i at producere saa meget som muligt! Er han ikke klar over, at han maa være med til at betale Omkostningerne ved Opbyggelsen af det socialistiske Samfund — som betyder bedre materielle og kulturelle Forhold?

Langt det overvejende Flertal er det! Sovjet-Unionen er naturligvis ikke et Samfund af Kommunister. En stor Del af Befolkningen overbevises først af de praktiske Resultater om Systemets Rigtighed.

Mens jeg arbejdede de første Dage i Haandsætteriet, havde jeg Plads ved Siden af en ældre — man fristes til at sige »Surmuler«. Hans Utilfredshed havde ingen Grænser — dog, naar man gik ham nærmere paa Klingen, maatte han gøre mange Indrømmelser. Men alene det, at han fik Lov til at sprede Utilfredshed — tænk jer, hvis han havde levet i Tyskland i Dag, saa var han forlængst anbragt i en »Surmule«-Lejr. Her afvæbnede man ham ved at gaa ind paa en Diskussion med ham!

Nuvel, maaske er det rigtigt, at han havde tjent noget mere til sig selv før Revolutionen! Saavel i Zarens Rusland — som i Staunings Danmark — fandtes der vel et Lag af Arbejdere, som fik en bedre Løn end det store Flertal. For dem betyder maaske Revolutionen en øjeblikkelig Forringelse. Hvis — som det er Tilfældet med denne Kollega — deres sociale Indstilling er blevet forkvaklet derigennem, saa ser de ikke de Forbedringer, der er gennemført for Klassen som *Helhed!* Men denne Type er nu en Sjældenhed. For flere og flere bliver det klart, at Socialismen er den eneste Udvej.

Det er en rent haandgribelig Kendsgerning, at Gennemsnitslønnen er steget for alle Arbejdere i de sidste Aar, og samtidig er der mere at købe! Forretningerne er nu fyldte med Varer — og Kunder!

Ikke uvæsentlig er de kulturelle Goder, Revolutionen har skaffet. Der gives enhver Lejlighed til at udvikle sine Evner og Kundskaber. I Leningrad findes der i Øjeblikket 4 »Kulturhuse«, og nye er projekterede. Her kan saavel de russiske som de udenlandske Arbejdere deltage i Studiecirkler om politiske Emner, Sprog o. s. v. — Undervisningen er helt gratis! Der er Teater- og Filmsaftener, Foredrag.

Fagforeninger og alle større Bedrifter har deres egne Sportspladser og Kulturparker. Paa Sportspladserne findes der Instruktører for alle Sportsgrene. De lønnes af Fagforeningerne.

Mere i et senere Brev.

Kammeratlig Hilsen

*Hans J. Nielsen.*

# REGNSKABS-OVERSIGT

FOR

## DANSK TYPOGRAF-FORBUND

## JULI KVARTAL 1934

### A. Afdelingerne.

INDTÆGT:

| | |
|---|---|
| Beholdning den 1. Juli 1934 | 1.383,52 |
| Ordinært Kontingent | 302.770,10 |
| Andre Indtægter | 1.566,55 |
| Tilskud fra Hovedkassen | 31.203,67 |
| Balance Kr. | 336.923,84 |

UDGIFT:

| | |
|---|---|
| Rejseunderstøttelse | 1.501,85 |
| Understøttelse paa Stedet | 115.414,00 |
| Understøttelse af Fortsættelseskassen | 25.964,25 |
| Understøttelse af Hjælpekassen | 65.406,00 |
| Sygeunderstøttelse | 71.071,40 |
| Begravelseshjælp | 4.950,00 |
| Andre Udgifter | 3.419,00 |
| Indsendt til Hovedkassen | 47.652,94 |
| Beholdning den 30. September 1934 | 1.544,40 |
| Balance Kr. | 336.923,84 |

### B. Hovedkassen.

INDTÆGT:

| | |
|---|---|
| Beholdning den 1. Juli 1934 | 2.368.275,75 |
| Renter | 6.125,00 |
| Indsendt fra Afdelingerne | 47.652,94 |
| Kommunetilskud | 2.263,56 |
| Ref. af Fortsættelseshjælp | 36.738,06 |
| Ref. af Skoleunderstøttelse | 1.915,95 |
| Bod fra forsk. Firmaer | 750,00 |
| Abonnement og Annoncer | 165,59 |
| Udtr. Obligationer | 9.000,00 |
| Balance Kr. | 2.472.886,85 |

UDGIFT:

| | |
|---|---|
| Tilskud til Afdelingerne | 31.203,67 |
| Overfartsbilletter | 204,00 |
| Typograf-Tidende | 7.307,82 |
| Legatunderstøttelser | 350,00 |
| Voldgiftsretten i København | 118,00 |
| Bidrag til Matteottifonden | 1.000,00 |
| Bidrag til Selmars Minde | 100,00 |
| Tilskud til Fagforeningskursus | 826,20 |
| Tilskud til Grafisk Revy | 153,22 |
| Rengøring | 216,00 |
| Kontorartikler | 68,69 |
| Lønninger og Honorarer | 5.443,00 |
| Rejseudgifter og Diæter | 2.943,45 |
| Porto | 450,15 |
| Tryksager | 922,90 |
| Telegram og Telefon | 215,60 |
| Nattevagt | 45,00 |
| Annonce | 25,00 |
| Bogbinder | 51,00 |
| Redningskorpset | 30,00 |
| Krans | 15,00 |
| Nedskrevne Obligationer | 9.000,00 |
| Beholdning den 30. September 1934 | 2.412.198,15 |
| Balance Kr. | 2.472.886,85 |

København, 26. November 1934.

*Karl Sørensen.*

## Kontingent for 3 Dage.

*Paa given Foranledning gør vi opmærksom paa, at der skal betales Kontingent for 3 Dages Arbejde, naar disse falder indenfor Arbejdsugen Lørdag til Fredag.*

## GENERALFORSAMLINGER

### Typografernes Cykle Club

afholdt ordinær halvaarlig Generalforsamling Søndag den 28. Oktober. Formanden, *Rud. Johansen*, aabnede Generalforsamlingen med at mindes Klubbens mangeaarige gode Medlem, *Jul. Sørensen*, der var afgaaet ved Døden. Til Dirigent valgtes *Viggo Faurhøj*, til Sekretær *Rich. Møller*.

*Formanden* omtalte i sin Beretning Sommerens Ture, der havde været godt besøgt. Pinseturen gik i Aar til Høve i Ods-Herred. Der kørtes med Tog til Frederikssund og videre til Frederiksværk paa Cykle. Efter Frokostpausen kørtes til Hundested, med Færge til Rørvig og derfra til Typografernes gamle Sommerhjem i Høve, hvor der spistes og overnattedes. Næste Dag til Nykøbing og derfra i lejet Baad til Frederikssund i Øsregn, og videre til København, alle godt gennemvasket, men med Humøret højt. Klubben havde deltaget i Afdelingens Udflugt til Malmö, og Turen »Ud i det grønne« havde været overordentlig vellykket. — Beretningen godkendtes uden Diskussion.

Kassereren, *Johs. Uhrbrand*, forelagde Regnskabet, der viste en Balance paa Kr. 506,12. Efter et Par Forespørgsler blev Regnskabet enstemmigt godkendt. Alle Valg var Genvalg.

Angaaende Pinseturen 1935 var Medlemmerne ligeligt delt for en Tur til Nordsjælland eller en Tur til Ljungbyhed, Sverige. Det overlodes Styrelsen at træffe Valget. Klubbens 40 Aars Jubilæum, der falder i 1935, skulde fejres med en større Fest. Arrangementet overlodes til Styrelsen.

Generalforsamlingen sluttede med et Leve for T. C. C. — Klubben var derefter Vært ved et Kaffebord. *Sekr.*

## LÆRLINGESPALTEN

### Københavns Lærlingeafdeling.

Det er i Morgen, vi alle mødes i Ungdomshjemmet, Nørrebrogade 148 (ved Nørrebros Runddel) Kl. 20 pr. for at diskutere Dagens Problem, om hvilket *Kjeld Jensen* vil indlede: Bør Lærlingebevægelsen være politisk præget?

*Styrelsen.*

### Odense Lærlingeafdeling

afholdt under god Tilslutning sin ordinære Generalforsamling paa »Den ny Forsamlingsbygning« Onsdag den 7. November. — Efter at *P. Hansen* var valgt til Dirigent, aflagde *Formanden* Beretning, hvorefter Forhandlingsprotokollen oplæstes. Saavel Beretning som Forhandlingsprotokol godkendtes. Derpaa oplæste Kassereren det reviderede Regnskab, som ligeledes godkendtes. Næste Punkt paa Dagsordenen var Valg. Som Kasserer valgtes Herbert Petersen i Stedet for Viktor Schmidt. Til Revisorer valgtes P. Hansen og H. Søfelde Hansen i Stedet for Herbert Petersen og Frede Backhausen, og som Suppleant valgtes Knud Jørgensen. Punkt 6 var Vinterfesten. Efter at Formanden havde fremlagt den af Bestyrelsen udarbejdede Plan, udspandt der sig en livlig Diskussion, men man enedes dog til Slut om Bestyrelsens Forslag.

Under Eventuelt fremkom Forslag om en Lærlingekonkurrence, men man enedes dog om at se Tiden an. Derpaa var Dagsordenen udtømt, hvorefter Dirigenten hævede Generalforsamlingen.

## STYRELSESMØDER

### Københavns Afdeling.

24. September. Sagen mod Dansk Litograflaug for Firmaet Carl Ottos Eftfl.s tarifstridige Beskæftigelse og Aflønning pr. Time af Hjælpearbejder var forligt ved Den faste Voldgiftsret; skønt Firmaet for halvandet Aar siden var udtraadt af Lauget og for et halvt Aar siden endog var ophævet, maatte Lauget ved Forligets Indgaaelse erkende sit Ansvar paa Firmaets Vegne for den Tid, i hvilken Firmaet havde været Medlem af Lauget; Sagen afgjordes nu ved Forliget med, at Lauget til os betaler en Bod paa 1500 Kr. — En til Afgørelse ved Voldgiftsret indanket Afskedigelsessag var paa Grund af nye Momenter Sagen vedr. trukket tilbage. — Det mod Baungaards Papæskefabrik givne Strejkevarsel havde været til Behandling i Arbejdsgiverforeningen, som vil indbringe Spørgsmaalet om Strejkens Lovlighed for Den faste Voldgiftsret; Iværksættelsen af Strejken var derfor udsat, indtil Rettens Kendelse foreligger. — Hos større Firma var sket en samtidig Afskedigelse af tre Arbejdere (i Forbindelse med Personalets Fejring af en Jubilar); Mægling refereredes; der synes ikke at være Grundlag for videre organisatorisk, da alle tre afskedigede havde faaet Løn frem til Opsigelsesfrists Udløb. — Et Firma havde selv fradraget to Arbejdere et mindre Beløb som Erstatning for makuleret Arbejde; da Fastsættelse af Erstatning kun kan ske efter Afgørelse ved Mægling eller Voldgift, var Beløbet krævet og blevet tilbagebetalt til de paagældende. — En tidligere behandlet personlig Strid inden for et Personale havde været til Paadømmelse ved Byretten; Retsprotokollen refereredes. — Et Firma havde antaget en ung Trykkeriarbejder, som tidligere havde staaet et Aar i Trykkerlære; vi havde derfor ikke kunnet godkende, at de første 6 Maaneder for hans Vedkommende kunde betegnes som »de første 6 Maaneder ved Faget« og give Firmaet Ret til at lønne ham med den efter denne Bestemmelse følgende 10 pCt. lavere Løn; K. B. havde godkendt vort Standpunkt, og Lønnen var reguleret op herefter. — Sammen med K. B. var foretaget en Henvendelse til Telefonselskabet for at søge hidført, at Firmaer og Personer, som ikke drev Bogtrykkeri, ej heller kunde lade sig opføre i Telefonbogen under »Bogtrykkerier«. — Refereredes Skrivelse til et Personale med Misbilligelse af, at en enkelt Person havde overtraadt nylig givne Regler angaaende Overflytning fra en Arbejdsplads til en anden. — Afskedigelse refereredes; vedkommende kan ikke erholde Understøttelse. — Tarifunderskrift forelaa fra mindre, nyoprettet Firma. — Regnskab for Malmö-Turen forelagdes; Skrivelser fra Malmö-Kollegerne oplæstes. — Alt til Efterr. og Godkendelse. — Til Selmar-Indsamlingen bevilgedes 50 Kr. — Et sygemeldt Medlem havde ved Kontrolbesøg optraadt paa krænkende Maade over for Organisationens Repræsentant; saavel Kontrollantens som den sygemeldtes Forklaring i Sagen refereredes; det tilkendegives vedkommende, at i Gentagelsestilfælde vil Sygeunderstøttelsen kunne standses. — Skrivelse fra en Enke om Hjælp henlagdes blandt Legatansøgninger. Sager ang. Ekstrahjælp og Landophold behandledes. — Aftale vedr. Stereotypørernes Forniklingsarbejde i H. t. Tarifen (paa Dagblad) refereredes. — Overarbejdsrapporterne indgaar ret godt, omend der jo hver Uge maa udsendes et a to Rykkerbreve til et vist Antal Trykkerier. — Der førtes en Drøftelse i Forbindelse med Spørgsmaalet om den til Afstemning blandt Medlemmerne værende Tarifforlængelse; hele Styrelsen erklærer sig indforstaaet med den af Formanden skitserede Form og Forudsætning for Styrelsens interne Arbejde. — Mødet hævet.

15 Oktober. Sagen ang. Ekstrahjælp, hvilende Ret og Landophold behandledes. — Der forelaa nu efter nogle Møders Forhandling et Forslag til helt ny Overenskomst med »Social-Demokraten«; Forslaget drøftedes; Styrelsen deltager næste Dag i et Personalemøde herom. — Fra Revisionen forelaa Meddelelse om Kasseeftersyn den 2. Oktober. Til Efterr. — Skrivelse fra Telefonselskabet toges til Efterr. — Den lille Forening T. B. bevilgedes 25 Kr. — Det besluttedes at lade udføre og opsætte et Fagsymbol i Festsalen i Rømersgade 22, hvor en Del andre Fagsymboler vil blive opsat; Udgiften bliver ca. 150 Kr. — Det besluttedes at afholde Tillidsmandsmøde den 31. Oktober og samme Aften den aarlige Ungsvendefest. — Foranlediget ved en Forespørgsel fra Magistraten vedtages det ikke i Aar at foranstalte fagligt Kursus for arbejdsløse Typografer, men det overvejes under anden Form og paa bredere Basis at arrangere visse Foranstaltninger til Nytte for saavel Organisationen som for arbejdsløse Medlemmer. — Da den nylig vedtagne Tarifforlængelse jo ikke omfatter de under Tarifaftalen med Dansk Litograflaug arbejdende mandlige og kvindelige Hjælpearbejdere, drøftes Spørgsmaalet om gennem Forhandling eller Opsigelse at søge dette Omraade bragt a jour. — Refereredes forskellige Mæglinger og Sager: en Arbejders Antagelsesbetingelser, et Overarbejde lovet at skulle ophøre, et Overar-

bejde begrænset ved Oprettelse af tre Mand paa Nathold og tre nye i Arbejde, et Spørgsmaal om medhjælpsvis Arbejde, et Feriespørgsmaal, et Lærlinge-Dispensationsspørgsmaal. Alt til Efterr. — Formanden redegjorde for den foreløbige statistiske Behandling af Overarbejdsrapporterne for de fire Septemberuger; drøftedes, idet man fortsat er indstillet paa at have Opmærksomheden henledt paa Overarbejdet. — Vedrørende et fra et Personale fremsat Forslag om en vis Fridagsordning paa Basis af ret konstant Søndagsarbejde vedtoges det indtil videre at afvente, hvorledes Ordningen virker. — Trykker Carl F. Petersen (1336) indstilles til 6 Ugers Karantæne for voldelig Adfærd paa Kontoret. — Skrivelse til Forbundsstyrelsen ang. nærmere behandlede Spørgsmaal vedtages. — Mødet hævet.

21. Oktober. Efter Deltagelse i »Social-Demokraten«s Personalemøde vedtoges det at henstille til F. U. at afslutte den langvarige Forhandlingssituation med at underskrive det foreliggende Overenskomstforslag. — Mødet hævet.

*SYGEMELDINGER*
*maa omgaaende meldes til Kontoret.*

# KØBENHAVNS AFDELING

## Regnskab for Juli Kvartal 1934.

INDTÆGT:

| | | |
|---|---|---|
| **Beholdning den 1. Juli 1934:** | | |
| Sætterafdelingen | 69.379,41 | |
| Trykkerafdelingen | 4.185,68 | |
| Trykkernes Begravelseskasse | 8.328,56 | |
| Kvindeafdelingen | 877,68 | |
| Lokalkassen | 146.949,18 | |
| Det særlige Fond | 2.251,71 | |
| | | 231.972,22 |
| **Arbejdsløshedskassen og Reservefonden:** | | |
| Kontingent af heltbetalende | 109.576,80 | |
| do. af halvtbetalende | 11.079,00 | |
| do. af mdl. Hjælpearbejdere | 8.037,60 | |
| do. af Lærlinge | 385,90 | |
| Indskud | 247,00 | |
| Refunderet Understøttelse | 175,75 | |
| | | 129.502,05 |
| **Sygekassen:** | | |
| Kontingent | 49.872,20 | |
| Refunderet Understøttelse | 1.092,00 | |
| | | 50.964,20 |
| **Begravelseskassen:** | | |
| Kontingent | | 4.179,60 |
| **Lokalkassen:** | | |
| Kontingent af heltbetalende | 9.849,00 | |
| do. af halvtbetalende | 930,10 | |
| Renter | 1.999,31 | |
| Administration fra Sygekassen | 450,00 | |
| do. fra Begravelseskassen | 200,00 | |
| Refunderet Arbejdsløn | 65,67 | |
| Afdrag paa Sommerhuset | 1.000,00 | |
| | | 14.494,08 |
| **Det særlige Fond:** | | |
| Efterbetalt Løn | 775,60 | |
| Bod fra Litograflauget | 1.500,00 | |
| Et Dødsbo | 7,69 | |
| | | 2.283,29 |
| Sætterafdelingen | 1.057,23 | |
| Trykkerafdelingen | 254,92 | |
| Trykkernes Begravelseskasse | 124,44 | |
| Kvindeafdelingen | 76,51 | |
| | | 1.513,10 |
| Balance Kr. | | 434.908,54 |

UDGIFT:

| | | |
|---|---|---|
| **Arbejdsløshedskassen og Reservefonden:** | | |
| Understøttelse paa Stedet à 4,00 | 28.772,00 | |
| do. à 3,50 | 3.699,50 | |
| do. à 3,25 | 201,50 | |
| do. à 3,00 | 24.549,00 | |
| do. à 2,75 | 4.433,00 | |
| do. à 2,50 | 5.415,00 | |
| Rejseunderstøttelse à 3,75 | 26,25 | |
| do. à 3,25 | 13,00 | |
| do. à 2,75 | 184,25 | |
| Skoleunderstøttelse | 1.894,50 | |
| Omflytningsbidrag | 9,00 | |
| Fortsættelseshjælp à 4,00 | 4.616,00 | |
| do. à 3,50 | 1.578,50 | |
| do. à 3,00 | 5.379,00 | |
| do. à 2,75 | 1.045,00 | |
| do. à 2,50 | 795,00 | |
| Rejseunderstøttelse à 3,25 | 30,00 | |
| do. à 2,75 | 82,50 | |
| Hjælpekasseunderstøttelse | 26.680,00 | |
| Fortsat Hjælpekasseunderstøttelse | 10.119,75 | |
| Indsendt til Hovedkassen | 9.979,30 | |
| | | 129.502,05 |
| **Sygekassen:** | | |
| Pengehjælp à 6,00 | 40.542,00 | |
| do. à 3,00 | 7.506,00 | |
| Hospital | 2,40 | |
| Kaution | 300,00 | |
| Kontrol | 100,00 | |
| Lægehonorar | 16,00 | |
| Administration til Lokalkassen | 450,00 | |
| Indsendt til Hovedkassen | 2.047,80 | |
| | | 50.964,20 |
| **Begravelseskassen:** | | |
| Begravelseshjælp | 2.650,00 | |
| Administration | 200,00 | |
| Indsendt til Hovedkassen | 1.329,60 | |
| | | 4.179,60 |
| **Lokalkassen:** | | |
| Lønninger | 6.881,00 | |
| Porto | 518,75 | |
| Tryksager | 800,30 | |
| Møder, Lokaleleje og Husleje | 1.749,43 | |
| Brændsel, Belysning og Rengøring | 245,75 | |
| Telefon og Telegrammer | 271,20 | |
| Overført til Sætterafdelingen | 75,00 | |
| do. til Trykkerafdelingen | 201,90 | |
| do. til Kvindeafdelingen | 50,00 | |
| Ekstra Hjælp til Rejsende | 713,00 | |
| Kontorartikler | 115,34 | |
| Bladhold | 112,60 | |
| Gabriel Jensens Ferieudflugter | 100,00 | |
| Fanen | 93,00 | |
| Grafisk Revy | 174,49 | |
| Arbejdstab | 98,09 | |
| Udlagt Løn | 65,66 | |
| Skovtur for Arbejdsløse | 4.795,20 | |
| Malmöturen | 1.568,03 | |
| Andre Udgifter | 157,05 | |
| | | 18.785,79 |
| **Det særlige Fond:** | | |
| Ekstra Hjælp | | 389,00 |
| Sætterafdelingen | 75,00 | |
| Trykkerafdelingen | 201,90 | |
| Trykkernes Begravelseskasse | 0,00 | |
| Kvindeafdelingen | 50,00 | |
| | | 326,90 |
| **Beholdning den 30. September 1934:** | | |
| Sætterafdelingen | 70.361,64 | |
| Trykkerafdelingen | 4.238,70 | |
| Trykkernes Begravelseskasse | 8.453,00 | |
| Kvindeafdelingen | 904,19 | |
| Lokalkassen | 142.657,47 | |
| Det særlige Fond | 4.146,00 | |
| | | 230.761,00 |
| Balance Kr. | | 434.908,54 |

København, den 29. Oktober 1934. *O. A. Lundin.*
Revideret den 30. Oktober 1934.
*Carl Christoffersen. Niels Nielsen. N. M. Nielsen. Carl Schnoor.*

## SMAAT FRA NÆR OG FJERN

**Generalforsamlingen paa Søndag** i Københavns Afdeling afholdes i Rømersgade 22, Kl. halvto Eftm.

**Novemberfest-Billetter** bedes afregnet snarest med Anton Jensen eller med Kontoret.

**Københavns Trykkerklub** afholder Andespil i Morgen Aften. Se omstaaende Annonce.

**En nyttig Bog.** Bogtrykker *Louis Høier*, Ringkøbing, har udgivet en »kortfattet Vejledning i Sætning for Lærlinge«. Bogen er paa 88 Sider og indeholder 167 Spørgsmaal og Svar. Den vil være til stor Nytte for Fagets Lærlinge i en Tid, hvor der stilles større Fordringer til Lærlingene ved Aflæggelse af Svendeprøven end tidligere. Vi kan derfor anbefale de unge Aspiranter at anskaffe Bogen, der faas for en Pris af 3 Kr. hos Udgiverne.

**Kong Gulerod** er Navnet paa et Nodehæfte, indeholdende tre Sangbilleder fra det mørke Fastland, udgivet paa Meisners Forlag for Sang og Musik. Omslagstegningen er udført af Typograf *Kjeld-Jensen*, Musiken komponeret af Trykkerlærling *Erik Hansen*. Forsiden er skaaret i Linoleum, Noderne tegnet og Teksten skrevet af Kollega *Erich Meisner*. Det er altsaa gennemført »Typograf«-Arbejde.

## DANSK TYPOGRAF-FORBUND
### BOGTRYKFAGETS ARBEJDSLØSHEDSKASSE
### VESTERGADE 5, 1. SAL, KØBENHAVN K.

**Kontorerne**
er aabne for Ind- og Udbetaling fra 1—3, *Lørdag 11—1*, samt *Fredag* og *Mandag Aften Kl. 5—6½*. Telefon 4331.

**Formanden**
træffes som Regel til samme Tider. Telefon 13,331.

**Anvisningskontoret**
Telefon 4331. Før Kl. 9 Form. og efter 6 Aften gennem Ryvang 1683. Telegramadr.: Typforbundet, København.

**Kvindeafdelingens Formand,**
Fru Alfrida Andersen, træffes indtil videre første Mandag i hver Maaned Kl. 5—6 paa Kontoret, Vestergade 5.

### FORENINGSMEDDELELSER

**Tilskud fra Hovedkassen:**
er efter lovformelig Begæring tilsendt følgende Afdelinger:
21. November: Aarhus 2000,00; 24. November: Hjørring 200,00; 27. November: Vejle 300,00.

København, den 27. November 1934. *Forretningsudvalget.*

**Nye Medlemmer.**
København: Sætter Anker Piil Bratholm Clausen, udl. 16. 11. 34 i Grafisk Institut (arb. s. St.), Sætter Ejner Jensen, tidl. Medlem (Egm. H. Petersen), Sætter Edv. Johannes Lassen, tidl. Medlem (Lassen & Stiedl).

Frederikshavn: Sætter Johannes Lomholdt Frandsen, udl. 1. 11. 34 hos Aug. Frederiksen; Helsingør: Sætter Eivin Andersen, udl. 14. 11. 34 i »Nordsjælland«; Ringsted: Sætter-Trykker Viggo Foldager, udl. 15. 11. 34 i Venstres Folkeblad.

**Tiltraadte.**
København: 5793 Chr. Christensen fra Aalborg (Hertz), 7010 Holger Krøyer fra Rejse (i Plads), 3828 Jacob Sørensen fra Fabriksarbejderne.

Aarhus: 5707 P. Stoltenberg Petersen (arbl.); Hobro: 7706 Karl Edvard Petersen (Aalestrup); Nykøbing F.: 7132 Knud Svendsen (Centraltrykkeriet); Odense: 7772 Viggo Wendelin (Søndergaard), 2900 Helge Ebbe Knudsen (syg); Roskilde: 7434 Hans P. Thomsen (Skole), 7284 Peter Bentzen Petersen (Skole), 3952 Poul A. M. Fjeldgaard (Skole), 7018 Holger Lund (Skole); Skanderborg: 6243 S. Wissing Rasmussen (Brix); Viborg: 7814 A. Larsen (i Plads).

**Fratraadte.**
København: 4387 Flemming Madsen til Esbjerg i Plads, 7569 Poul Horn til Roskilde (Bogtrykker), 2838 Carl Petersen til Jord- og Betonarbejderne, 7833 Viggo Hansen paa Rejse, 6630 Børge Møller paa Rejse.

Aalborg: 5793 Chr. O. Christensen til København i Plads, 7233 Fritz A. Sørensen til København (arbl.), 7126 Jens Chr. Knudsen til Thisted i Plads; Grenaa: 7706 Karl Edv. Petersen til Hobro (Aalestrup) i Plads; Hobro: 3463 Carl Alfred Christensen til Viborg (Militær); Odense: 7226 Henrik Jul. Jacobsen til København (arbl.); Ribe: 7702 H. P. Vengberg (Bogtrykker i Ryomgaard); Ringkøbing: 7992 Børge Knudsen til Aarhus (arbl.); Viborg: 7814 A. Larsen til Fredericia (arbl.), 7739 P. Rasmussen (paa Rejse).

**Annulleret Udslettelse.**
Kolding: Sætter O. R. Taarup. (Restancen betalt indenfor den fastsatte Tidsfrist.)

## KLUB-ANNONCER

KØBENHAVNS TRYKKERKLUB

**HUSK ANDESPILLET**

i Morgen Aften Kl. 8 pr. i Café »Patricia«, Fælledvej 4. :-: :-: Tag Damerne med.

STEREOTYPØRERNES BRANCHEKLUB

Mandag den 3. December Kl. 8 i Rømersgade 22, 1. Sal til Gaden, Diskussionsmøde. Indbetaling af Kontingent.

**BOG- OG AKCIDENSSÆTTER-KLUBBEN I KØBENHAVN**

*Studiekredsen* fortsætter sine Møder *Tirsdag den 4. December* Kl. 20 i Rømersgade 22, 2. Sal til Gaden.

*Forfatteren Broby-Johansen* indleder om »Den økonomiske Krise«. *Styrelsen.*

E. L. GUMMIVALSER
by Goodyear License er dansk Arbejde
og Goodyears berømte Kvalitet .. .. ... ...
ERIK LEVISON'S Gelatine og Gummivalse Støberier

**Spis Torsk!**
Gutenbergkorets Torskegilde
Lørdag den 8. December Kl. **18**
Slotskroen, Vesterbrogade 204 o. G.
**Festligt. Billigt. Fornøjeligt.**

Typografernes Stiftelser
afholder sin aarlige
**Generalforsamling**
Søndag 16. December 1934 Kl. 10½
i Rømersgade 22, 1. Sal til Gaden.
Dagsorden i Henhold til Lovene. *Styrelsen*

**ANNONCER**

Alsidig og dygtig Faktor
søger Stilling. Erfaren og rutineret Korrektur- og Revisionslæser. Vant til at disponere selvstændigt. Fine Anbefalinger. Billet mrkt. »143« modtager Ekspeditionsk.

Dygtig Sætter-Trykker,
i uopsagt Plads, søger Pladsforandring. God Anbefaling haves. Billet mrkt. »159« modtager Ekspeditionskontoret.

Udkommen er:
Vejledning i Sætning.
Udarbejdet i 167 Spørgsmaal med Svar af Louis Høier, Bogtrykker, Ringkøbing. Pris 3 Kr. Faas hos Udgiveren.

FAENZA
FREDERIKSBORGGADE 46
GODE IDEER TIL GAVER I SØLV
LÆDER O. M. A. BILLIGE PRISER
KOLLEGER 10 %.

**LIVSFORSIKRING** med eller uden Udbetaling i levende Live, *Konfirmationsforsikring* osv. tegnes bedst og billigst i
ARBEJDERNES LIVSFORSIKRING
*Restancefrist under Arbejdsløshed.* Ugentlig Opkrævning sammen med Forenings-Kontingentet. — *Brand- og Tyveri-Forsikring* samt *alle Arter af Forsikring* billigst i 1. Klasses danske Selskaber.
Forlang Oplysninger hos
ANTON JENSEN • PRAGS BOULEVARD 4²

FRITZ MÜLLER
*Grafisk Fagforretning • Landskronagade 61*
Skrift, Messinglinier, Blindmateriel
Alle tekniske Artikler for Faget, Maskinbaand, Værktøj
Repræsentant for: Danske Farve- og Lakfabriker
Telf. Centr. 10 291

GRAFISK COMPAGNI
CENTRAL 777 - 14577 - 11395
*EGET SKRIFTSTØBERI - GRAFISK FAGFORRETNING*
*ALLE MASKINER OG MATERIALER FOR DE GRAFISKE FAG*
KOMPLETTE TRYKKERIER LEVERES I ALLE STØRRELSER

TANDLÆGE VIGGO JENSEN
KLAREBODERNE 2ᴵᴵ, HJ. AF KØBMAGERGADE 40
KONSULTATIONSTID FRA 10—7
ONSDAG OG LØRDAG FRA 10—3½
TELEFON 15868

CONTRASOL-FARVER
Drøjere
Renere
Ultra lysægte
Bedre
Intensive
Nye Farver
fra DRUBIN

Redaktør: FR. NIELSEN, Egøjevej 3, Køge. - Telefon 533.
Ekspeditør: KARL SØRENSEN, Vestergade 5, 1. Sal, København K.
Abonnement gennem Postkontorerne 1 Kr. 50 Øre Kvartalet.
Annoncer 35 Øre pr. Petitlinje (pladss. Medl. 25 Øre). 26 Gange og derover Rabat.

INDUSTRI-TRYKKERIET - BERNH. SCHMIDT - KØBENHAVN

# TYPOGRAF-TIDENDE

ORGAN FOR DE TYPOGRAFISKE ARBEJDERES INTERESSER

NUMER 49 KØBENHAVN DEN 7. DECEMBER 1934 61. AARGANG

## VEJEN UD AF KRISEN

Medens en ledende Politiker her hjemme nylig har hævdet, at den fri Vareudveksling mellem Folkene er »en Fare for Samfundet og skadelig for Arbejderne« — en Paastand, som strider mod den sunde Fornuft og mod alle hidtidige sociale Programmer — kommer der Meddelelse fra De forenede Stater om, at man derovre er i Færd med at ændre Signalerne. Saavel den amerikanske Handelsminister som Udenrigsminister har saaledes — skrives der i »Politiken« — udtalt sig kraftig for en *øget international Vareomsætning.* De indrømmer aabent, at den hidtil førte Politik, der tog sigte paa en Prisforhøjelse, har været et Fejlgreb.

Købe dyrt hos sig selv kan enhver, men Resultatet kan aldrig blive andet end *Fattigdom.* Den modsatte Virkning opnaas derimod, naar man *køber billigt hos hinanden.* Lavere Priser — hævdes der — er Vejen ud af Krisen.

Man har været længe om at naa frem til denne Erkendelse. Alle Bestræbelser Verden over har jo gaaet i modsat Retning. Ad kunstig Vej har man frembragt højere Priser. Ved Toldskatter, ved Tilintetgørelse af Levnedsmidler har man søgt at indskrænke Forbruget og derved skabt den enorme Arbejdsløshed, som nu tynger Verden i Knæ.

Den franske Ministerpræsident, Flandin, udtalte forleden i en Radiotale Ønsket om, *at man vendte tilbage til Frihandel.* Lammelsen af den udenrigske Handel gennem unormale Toldsatser o. s. v. var imod alle Producenters Interesser, idet talrige Forbrugeres Liv var afhængig af de Lønninger og de Indtægter, som kunde opnaas af de udenlandske Markeder.

Ogsaa her i Landet har vi haft vor »Raptus« i Retning af prisfordyrende Foranstaltninger. Men ogsaa her har det vist sig at være et Fejlgreb, thi Arbejdsløsheden stiger fra Dag til Dag. Den kunstige Indsprøjtnings Virkninger synes nu at være forbi.

Der er dog Ting, som peger i Retning af et Vendepunkt, og at man indenfor Regeringspartierne har begyndt at tvivle paa Nytten af de prishævende Foranstaltninger. Den Stilling, Regeringen har taget til en ny »Smørordning« — idet den har nægtet at gaa med til en fortsat kunstig Forhøjelse af Margarinepriserne — bekræfter denne Antagelse.

Lad os haabe, at dette er Begyndelsen til en Afvikling af Prisforhøjelsespolitiken, der ikke afhjælper nogen »Krise«, men rammer de daarligst stillede og fører til en yderligere Indskrænkning af Forbruget.

Den Politik bør Højre og Venstre have Eneret paa at arbejde for. Men forhaabentlig uden Resultat.

*Fr. N.*

## DEN HØJESTE MYNDIGHED

Ved Delegeretmødet i 1932 blev der fra Medlemmer i Provinsen anket over, at man havde afsluttet Tarifforhandlingerne dér uden i sidste Instans at have den lovlige Tarifkommission med. Resultatet blev — naturligvis — at Forretningsudvalget fik majoritativ Tilslutning til den Forhandlingspolitik, der var ført.

Animeret heraf har man nu indenfor det københavnske Tarifomraade fortsat denne Taktik, men paa en langt mere radikal Maade. I Provinsen var det dog kun det enkelte, men ret vigtige Møde, man unddrog Kommissionen. I København har man fuldstændig ignoreret den.

Lad os først se paa, hvad det er, der er sket. For Flertallet af Medlemmerne — dem, der har stemt for Forslaget — er der vel sket det, at vi alle har faaet 3 Dages ekstra Sommerferie og at nogle hundrede Kolleger har faaet en ringere Forlægningsgodtgørelse. Men en saadan Betragtning er mere end overfladisk.

Der er for det første sket det, at Dansk Typograf-Forbunds Love er blevet krænket og en provisorisk Tarifafgørelse har fundet Sted. Man kan tvivle om, at en juridisk Ret vilde godkende den. Der er maaske dem, der vil mene, at Medlemmernes Vilje altid bør være det afgørende. I saa Fald maa man ophæve Lovene, — paa samme Maade som man maa ophæve Landets Forfatning, hvis man ikke vil, at Rigsdagen skal respektere den. Men der er jo ingen hos os, der ønsker et Forbunds-Anarki, derom vidner tilstrækkeligt det store Tal af Lovforslag, der hvert tredje Aar ligger paa Delegeretmødets Bord.

Dernæst er der sket det, at Muligheden for et frugtbringende Tarifarbejde, særlig med Hensyn til øgede Beskæftigelsesmuligheder for de mange ledige, er udskudt i henved halvtredje Aar. Det Haab, der har gæret hos saa mange, at Faget kunde og vilde hjælpe dem ind i Livet igen, er bristet for lange Tider, og Portenes og Landevejenes Folk faar fremdeles hytte sig, som de kan. Den udvidede Ferie vil ikke faa nogen mærkbar Indflydelse paa Beskæftigelsen, thi den falder paa

nogle faa Sommer-Maaneder, der nu er Fagets Sæson, og hvis Arbejde ikke kan overføres til andre Tider af Aaret.

Og endelig er der sket det, at en af vore fundamentale Tarifbestemmelser har faaet et maaske Dødsstød. Fra Tarifens Morgen har man fastsat en hel Del Godtgørelser for Arbejde ud over det normale enten i Tid eller Omfang; disse Godtgørelser er Afgifter, de har for Faget Betydning som Fordele, og Forlægningsgodtgørelserne er et meget vitalt Omraade i Tarifen. Det er den væsentligste af alle Satserne, der her er ramt, hvad man naturligvis ogsaa forstaar, naar man har erfaret, at Bogtrykkerne saa let gik med til en halv Uges generel Ferieforlængelse, naar de blot kunde faa den skaaret ned. De haaber paa mere næste Gang. Gennem de sidste 14—15 Aar har denne Nedskæring staaet paa Bogtrykkernes Spiseseddel ved Tarifforhandlingerne, men Tarifkommissionerne har altid været i Stand til at afværge Angrebet.

Den Politik, der er ført ved denne Lejlighed, maa Medlemmerne værne sig imod, og her har vi samme Interesse, hvad enten vi hører til i København eller Provinsen, thi det angaar os alle. Hvis Forsvaret, som Hellberg lader formode, skal føres paa, at Tarifen var ikke opsagt, og at der derfor ikke var Anledning til at vælge Tarifkommission, saa ligger her et nyt Prokuratorfif, som man ikke noksom kan være paa Post overfor. Paa denne Maade kunde man jo til enhver Tid foretage de største Angreb paa Tarifen uden om Forbundets Love. Man vil altid kunne købe Stemmer, naar man blot byder Fordele paa Bekostning af andre. Vi betænker jo ikke, at næste Gang kan det ramme paa en anden Kant, og paa denne Maade demoraliseres efterhaanden alt, hvad der hedder lovmæssigt Organisationsliv.

Det er fast utroligt at tænke, at Forbundets Hovedbestyrelse, der, efter hvad vi stadig bliver erindret om, bestaar af Organisationens bedste Mænd, saa godt som fuldtalligt kan gaa med til at godkende et saa eklatant Brud paa Forbundets lovmæssige og moralske Konstruktion.

Det maa blive Medlemmernes Sag Landet over ved første Lejlighed at skabe sig en fuldkommen Garanti for, at al provisorisk Handlen bliver umulig indenfor vort Forbund.

30. Oktober 1934. *N. Th. S.*

---

# SET OG HØRT

Et Halleluja er bleven sunget over den maanedlange, til det desperate grænsende Skrivefejde, som den skrivekære Kollega, *N. Th. Svendsen*, med sit voldsomme Angreb paa vor egen Presse her i »Typ.-Tid.«, Organet for de typografiske Arbejderes Interesser, gav Stødet til.

De efterfølgende Indlæg, der i Legio kom fra samme Haand og Aand, blev til en saadan Køren Løbsk, at ogsaa undertegnede, lig hvad man forstaar, Villadsen omsider har mandet sig op til, kort sagt greb sig til den tænkende Del af Legemet for at granske Hensigten med alt dette meningsløse Tøjeri, som jeg derefter var saa frimodig med et Par Indlæg at gøre mit til at faa standset i Farten, hvad der blev taget meget unaadigt op af Manden paa Kuskesædet, Redaktøren, der imod hvad Skik og Brug er, naar Situationen Løbskørsel indtræffer, langede ud med Knaldepisken, for om muligt at slaa mig formastélige i Klasse med Alumnerne paa Ebberødgaard.

Nej! — Ad Banen her! Hvad *N. Th. S.* skriver, gaar jeg ind for; det er nemlig godt at faa Forstand af. — Saalænge *jeg* er Redaktør, skal Banen holdes aaben for det »frie« Ord i »Typograf-Tidende«. — Saadan paa det nærmeste fik man at høre fra Redaktørens Side; men at det »frie« Ord egentlig kun skulde gælde for redaktionelle, rygbefugtende Snob-Skribenter, fik man beklageligt nok ikke at høre. — Det opdagede man først senere hen.

Men nu faar man altsaa at se, at dette »frie« Ord, som (frit efter Louis Møller) det aandfulde Trekløver »*Frederik Nielsen, N. Th. Svendsen* og *saa mig*«, har trukket saa mægtige Veksler paa, ja, at dette »frie« Ord er bleven selve Frihedsmanden Villadsen for meget af det gode; man faar at høre hans Tro paa, at det »menige« Medlem nu sikkert tager sig til Hovedet med Spørgsmaalet: Hvor langt kom vi? — eller rettere maaske: Hvor langt er vi kommet med denne vilde Kørsel, jeg af forskellige hørte Udtalelser véd, vækker undrende Opmærksomhed adskillige Meter udenfor vor Kollega-Kreds — ikke mindst derved, at den ikke blev standset i Tide fra kompetent Side. — — —

Selve Spørgsmaalet om, hvor langt vi er kommet, maa vel staa aabent — lidt endnu. Men da der endvidere i »Halleluja'et« lyses efter de mulige positive Resultater, Deltagere i Skrivefejden, som en naiv Sjæl tillægger »virkelig historisk« Betydning, maatte være kommet til, kan f. Eks. jeg, der ganske vist kun har et Par »taagede« Indlæg i Fejden paa Samvittigheden, oplyse den videbegærlige Villadsen om, at jeg for et Par Maaneder siden, da det saa ud til, at Fejden ebbede ud, sendte mit positive Resultat til Redaktøren, Forkæmperen for det »frie« Ord i vort Fagblad; men til Dato hverken har hørt eller set en Linje til dette Resultat. — Forklaringen er naturligvis, at det paa dette Tidspunkt var *for* tidligt at gøre op.

Gaaende ud fra, at nærværende kommer til Optagelse, kan jeg da lige meddele, at mit Resultat da var og endnu er at hele Forholdet vort Fagblad: herunder dets redaktionelle Ledelse — ogsaa bl. a. for Samlings og Sammenholdets Skyld — paa rette Tid og Sted maa tages op til alvorlig Drøftelse. — Det tror jeg selve Villadsen er bleven klar over. — Derved kommer forhaabenlig Ordsproget til at passe ogsaa hos os, at intet er saa galt, uden det dog er godt for noget.

Endelig til Villadsen, der øjensynligt nu skæver lidt mere mildt end hidtil paa min Person: Jeg er Tilhænger af virkelig Frihed, men Modstander af den falske Frihedsfølelse, der kræver Ret til at sige og — navnlig skrive alt i Frihedens hellige Navn. Dernæst er ogsaa jeg Tilhænger af et ubrødeligt Sammenhold i Arbejderklassen; men, og her mødes vi muligt ikke, klar over, at dette kun opnaas ved Respekten for de af Flertallet trufne Afgørelser, og ved visse mærkelige »Smaasekter«s fuldstændige Pulverisering og ved, at visse mærkelige kværulerende Naturer indenfor Arbejderklassen, bringes eller tvinges til Forstaaelse af Omfanget af den Skade, deres kværulerende Udgydelser om alt og alle, til syvende og sidst vil forvolde det Heles Vel.

17. November 1934. *Henrik Eriksen.*

— — —

Henrik Eriksen er glad for at have hørt nogen — »adskillige Meter udenfor vor Kollega-Kreds« — udtrykke deres Forundring over, at Diskussionen ikke er blevet »standset i Tide fra kompetent Side«.

Hvad mener Henrik Eriksen med det? Er han blevet Nazist og Tilhænger af Diktatur?

I Følge vort Forbunds Love er Redaktøren valgt paa tre Aar. Og den eneste Maade at fratage ham hans Myndighed paa indenfor denne Periode, er, at Forbundsstyrelsen suspen-

## DANSK TYPOGRAF-FORBUND

### Juleuddelingen.

**D'Hrr. Lokalformænd** bedes *senest Lørdag den 15. December* indsende en Fortegnelse over de i deres Afdelinger værende arbejdsledige eller trængende Kolleger eller Enker, som maatte ønske at komme i Betragtning ved Juleuddelingen, samt angive de nærmere Omstændigheder, som kan berettige disse til Andel i Juleindsamlingen. Ligeledes oplyses om Vedkommende er gift eller ugift, nyder Understøttelse o. s. v.

**De Rejsende,** som maatte ønske at komme i Betragtning ved Uddelingen, maa ligeledes *senest d. 15. December* til Forretningsudvalget, Vestergade 5, København K., opgive Opholdssted den 24. December, ledsaget af de foran begærede Oplysninger; de vil da af den paagældende Afdelingskasserer erholde deres eventuelle Part udleveret. Til Udlandet sendes intet.

**Arbejdsløse og trængende Medlemmer i København** eller Enker efter disse maa *indgive Andragende* inden Lørdag den 15. December til Afdelingskontoret, Vestergade 5. **Det er ikke tilstrækkeligt, at man staar opført i Arbejdsløshedsprotokollen.**

København, den 28. November 1934.

*Forretningsudvalget.*

### Vedrørende Juleaftensdag.

Da enkelte Personaler og Firmaer i København har forespurgt, om man i Aar, da Juleaften falder mellem tre hele Helligdage, kunde holde helt fri Juleaftensdag mod at arbejde 3—4—5 Timer ekstra i den forudgaaende Uge (enkelte af Personalerne vil jo gerne ud at rejse, og Firmaer vil gerne holde helt lukket den Dag), skal det herved meddeles, at Afdelingsstyrelsen for sit Vedkommende intet vil indvende imod, at et Firma og dets Personale i Aar enes om en saadan Ordning; det maa dog naturligvis iagttages, at Arbejdere, som efter en Forlægningsordnings Tur-Regler vilde være helt fri for at skulle paa Arbejde Mandag den 24., ej heller skal arbejde nogen Tid af.

De Personaler, som maatte træffe en Ordning som den ovenomhandlede, bedes dog ved et Par Ord meddele Kontoret, at det sker.

København, den 5. December.

Paa Styrelsens Vegne
*Sigv. Hellberg.*

### Pladstilbud.

I Henhold til Anvisningskontorets Regulativ, Punkt 7, gøres opmærksom paa, at ingen maa slutte bindende Aftaler om Pladstilbud, før Henvendelse er sket til Lokalkassereren i den paagældende By eller i København til Anvisningskontorets Bestyrer. Undladelse heraf medfører Karantæne.

derer ham med Ansvar overfor Delegeretmødet. Men sæt nu, at Delegeretmødets Flertal ikke godkendte et saadant Skridt. Hvad saa?

H. E. beklager sig over, at den Censur, han ønsker indført i »Typ.-Tid.«, har ramt ham selv. Han har saa vist ingen Grund til Klage, eftersom han hører til de mest favoriserede Skribenter i vort Fagblad. Men der er jo Grænser for, hvad Bladets Plads tillader at optage. Under en saadan Diskussion som den i Sommer førte, strømmer det ind med Indlæg. Det er da nødvendigt at foretage en Sigtning, og det gaar da naturligvis først ud over de *mest letbenede*, de *mest personlige* og dem, der kun indeholder *Gentagelser*. At det »positive Resultat« af Henrik Eriksens Griben sig til »den tænkende Del af Legemet« er kommet ind under en af ovennævnte Kategorier, *kan* jo være hans egen Skyld.

En medvirkende Aarsag var det ogsaa, at H. E. i sit saakaldte »Tilbageblik« atter søgte at drage den socialdemokratiske Presse ind i Striden trods Henstilling fra min Side om at lade det bero med, hvad der alt er sagt i dette Spørgsmaal.

Willadsens »Halleluja« har H. E. vistnok faaet forkert i Halsen. *Fr. N.*

## EN DEGRADATION OG EN AFSKEDIGELSE

I denne Tid, hvor Arbejdsløsheden er saa svimlende stor, er Forholdene omkring paa Arbejdspladserne ikke saa ideelle, som de burde være. Mindre rettænkende Arbejdsgivere benytter sig ofte af Arbejdsløshedens Spøgelse til at indføre Arbejdsforhold, som ikke alene strider mod den gældende Tarifs Aand, men ogsaa mod dens Bogstav. Og N. Th. Svendsen har saa inderlig Ret, naar han har peget paa dette Forhold og krævet Tarifen overholdt.

Heller ikke paa den Arbejdsplads, hvor undertegnede har slidt det meste af sit Liv, er Bestræbelser i den antydede Retning ukendte. Og man vil forstaa, at det har virket pinligt paa en mangeaarig Afdelingsformand at være Vidne til, at disse Bestræbelser ikke *altid* er blevet holdt nede med lige stort Held. Det er derfor med Vemod, jeg tænker tilbage paa den Tid, da Forretningen ejedes og ledede af den kendte, men forlængst afdøde Redaktør Søren Svarre, der ikke paa noget Omraade ønskede at være i Uoverensstemmelse med den af ham underskrevne Tarif.

Men under hans Sønners Ledelse er det blevet anderledes. Arbejdskraften er pint ned til det mindst mulige, saa det er yderst vanskeligt at faa den nødvendige Tekst og Annoncerne sat i rette Tid.

Dog skal jeg ikke her komme ind paa en nærmere Omtale af disse Forhold, men kun referere en Begivenhed, som staar i direkte Forbindelse dermed og som viser, hvor farligt det er at paatale Tarifbrud og gaa i Breschen for de arbejdsløse Kammerater. Til Forstaaelse bliver det nødvendigt at forudskikke den Bemærkning, at jeg ret ofte — naar man fra Forretningens Side havde »glemt«, hvad der stod i Tarifen — har gjort opmærksom derpaa, hvad jeg i Følge min Stilling indenfor Forbundet har anset for min Pligt. Og det bliver ogsaa nødvendigt at gøre opmærksom paa, at den Mand, der har med den økonomiske og tekniske Ledelse at gøre — Hr. Kaj Svarre — lider af et Magtbegær, der giver sig periodiske Udslag i en mildest sagt brutal Behandling af sit »Offer«. Saa lyder der Slag i Bordet og Eder som »Fanden gale mig« ryger om Ørene — — —

Forleden Eftermiddag kom hans mest betroede Mand (Redaktionssekretæren) — der opholder sig flere Timer daglig i Sætteriet, formentlig for at samle »Stof« til sine Konferencer

med Redaktøren — og sagde til undertegnede, der i Faktorens Fraværelse udførte dennes Funktioner:

»I Aften skal der arbejdes over paa Maskinerne.«

Jeg svarede, at der kun kunde blive Tale om Overarbejde for en delvis beskæftiget Kollega, da Personalet var enigt om ikke at arbejde over, naar der fandt Afskedigelser Sted.

»Kan jeg sige det til Redaktøren?«

»Ja — værsaagod.«

Stort Røre i Andedammen.

Efter at Redaktøren havde forhandlet med Lokalformanden, og han havde sikret sig, at en anden Kollega vilde træde i mit Sted, kom den stormægtige Herre ned i Sætteriet, og i en fuldstændig ubehersket Tone raabte han:

»I Morgen overtager J. S. Faktorens Arbejde, Frederik Nielsen!«

»Det er mig en Fornøjelse at høre!« svarede jeg. Og dermed tog han Tilbagevejen i et Par Skridt.

Jeg var altsaa degraderet i Folkets Paasyn — foran Fronten.

Otte Dage senere modtog jeg min Afsked — pr. Brev. Faktoren ønskede ikke at forrette Rakkertjeneste overfor en Kollega, han havde arbejdet sammen med i *45 Aar.*

Køge, i November. *Fr. Nielsen.*

## LÆRLINGESPALTEN

### Københavns Lærlingeafdeling.

I Lighed med tidligere vil Lærlingeafdelingen nu afholde en *Satskonkurrence.* Vort Medlemskort har mange Gange maattet staa for Kritik, og da vort Oplag af gamle Kort nu er ved at være udtømt, vil Konkurrencen denne Gang dreje sig om Medlemskortet.

*Betingelser:*

1. Medlemskortet ændrer Format til 7×11 cm.
2. Udførelsen sker som en 6-sidig Folder.
3. 2 Farver er tilladt.
4. Papirvalget er frit.
5. Tekstanbringelsen er fuldstændig fri.
6. Som Manuskript anvendes det gamle Medlemskort, idet dog Linien hos .... paa Forsiden udgaar og Foden ændres til: Kontoret, Vestergade 5 [1], er aabent for Henvendelser hver Mandag Kl. 17,15—18,30.
7. Kun typografisk Materiale maa anvendes.
8. Udkastene forsynes med Mærke, og en lukket Navnekonvolut, forsynet med samme Mærke, medsendes. Der tages 15 Aftryk, som inden Torsdag den 10. Januar 1935 maa sendes til: Erik Hansen, Ndr. Fasanvej 136 [4], F.
9. Bedømmelsen foretages af en Komité, der nedsættes af »Fagteknisk Samvirke«, Københavns Kreds.

*Præmier:*

1. Pr. er paa 15 Kr., 2. Pr. 10 Kr., 3. Pr. 5 Kr.

*Styrelsen.*

### Næstved Underafdelings Sammenkomst

Lørdag Aften den 24. November forløb i alle Henseender paa allerbedste Maade. Efter i nogle Aar at have holdt »Pause«, fremførtes i Aar Ønsket om en selskabelig Sammenkomst med stor Energi, og det gav sig da ogsaa Udslag i en efter Forholdene meget stor Deltagelse fra Lærlingenes og en Del udlærtes Side, ligesom Formanden og Repræsentanten for Lokalafdelingen samt Læreren fra Fagklassen var mødt. Ved 9-Tiden indledede Underafdelingens Formand, *Kai Petersen,* ved Kaffebordene med en lille, velformet Velkomsttale, hvorefter *Chr. Jensen Petersen* fremhævede det gode Arbejde, der udfoldedes gennem Lærlingeafdelingen saavel fagligt, organisatorisk som kammeratligt, og *Børge Hansen* holdt en Tale for Damerne. Ind imellem blev sunget flere velskrevne og smukt udførte Sange. Under Dansen, som paafulgte, var der arrangeret en fiks Kotillon samt Numerdans, saa det helt igennem, som Kai Petersen fremhævede, kunde tages som en vellykket »Generalprøve« paa Underafdelingens 15 Aars Stiftelsesfest, der holdes næste Aar — om alt gaar vel!

Festudvalget, der bestod af vore unge Kammerater, havde stor Ære af denne Generalprøve! Tak for sidst! *S.*

## FORETAGET KASSEEFTERSYN

Vi foretog Dags Dato et uanmeldt Kasseeftersyn hos Kassereren for den københavnske Afdeling, Hr. O. A. Lundin, og samtidig hos Hovedkassereren for Dansk Typograf-Forbund og Bogtrykfagets Arbejdsløshedskasse, Hr. Karl Sørensen. — Hr. O. A. Lundins Beholdning var Kr. 197.221,66, som fordeler sig saaledes:

| | | |
|---|---|---|
| Obligationer og Aktier | Kr. | 105.658,50 |
| Sparekassen | - | 87.611,29 |
| Kassebilag | - | 2.272,90 |
| Kontant Beholdning | - | 1.678,97 |
| Ialt | Kr. | 197.221,66 |

og hos Hr. Karl Sørensen var Beholdningen . Kr. 2.701.694,51 som fordeler sig paa følgende Maade:

| | | | |
|---|---|---|---|
| Arbejdsløshedskassen: | | | |
| I Sparekassen | | - | 618,326,75 |
| Fortsættelseskassen | | - | 146.973,32 |
| De øvrige Kasser: | | | |
| Obligationer | 211.600,00 | | |
| Prioriteter | 234.828,75 | | |
| Aktier | 60.500,00 | | |
| Depositum (D. F. D. S.) | 500,00 | | |
| Sparekassen | 1.426.195,77 | | |
| Kassebilag | 2.398,75 | | |
| Kontant Beholdning | 371,17 | | |
| | | - | 1.936.394,44 |
| | | Ialt Kr. | 2.701.694,51 |

Alt var i Overensstemmelse med Bøger og Bilag; Sparekassebøger og Obligationer eftersete og Beholdningernes Tilstedeværelse konstateret.

København, den 27. November 1934.

*Carl J. Christoffersen.* *N. M. Nielsen.*
*Niels Nielsen.* *Carl Schnoor.*

**TRYKKERAFDELINGEN**

Besøg paa

**Sadolin & Holmblads Farvefabrikker**

Søndag den 16. ds. Kl. 10.30.

**Mødested:** Holmbladsgade 70.

Adgangskort kan indtil Tordag d. 13. afhentes hos Lundin paa Forbundskontoret.

# GENERALFORSAMLINGER

## Københavns Afdeling

afholdt ordinær kvartaarlig Generalforsamling Søndag den 2. December 1934.

*Formanden*, Sigv. Hellberg, aabnede Generalforsamlingen og mindedes de Medlemmer, der i Perioden fra sidste Generalforsamling er afgaaet ved Døden, blandt disse særligt Jul. Samuelsen, som i 10 Aar var Formand for Københavns Afdeling. Medlemmerne rejste sig.

Til Dirigent valgtes *V. Willadsen*, og til Sekretær valgtes *J. J. Vinterby*.

1. *Formanden* aflagde Beretning. Kvartalets vigtigste Begivenhed havde været Tarifforlængelsen. Uden at ville komme særligt ind paa Overenskomstsituationen vilde Taleren dog meddele nogle Tal vedrørende Forlægningens Omfang, saaledes som det efter den nu i November optagne Statistik viser sig. Ca. 950 Medlemmer deltager i Forlægning overhovedet: 180 Ture slutter for Øjeblikket mellem Kl. 23 og 24, og 343 Medlemmer, ses i større eller mindre Grad for Tiden at have Del i denne Forlægning. Det fordeles paa de forskellige Brancher — med 65 Maskinsættere, 106 Haandsættere, Ombrydere og Maskinhjælpere, 5 Stereotypører og Skriftstøbere, 127 Trykkere, 21 mandlige og 19 kvindelige Hjælpearbejdere. Der var sket udvidet Brug af Forlægningen, bl. a. formentlig til Imødegaaelse af Overarbejde. Omtalte Opsigelsen af Overenskomsten med Litograf-Lauget. Med »Social-Demokraten« var der efter langvarige og vanskelige Forhandlinger endelig sluttet ny Overenskomst, som udover Tarifens almindelige Bestemmelser sikrer 7 Timers Maksimumsarbejdsdag, dobbelt Ferie, 9 ekstra Fridage aarlig samt ensartede Lønninger, der alle indeholdt særdeles betydelige personligt-kollektive Løntillæg; for Personalet betød Overenskomsten dog noget mindre fordelagtige Vilkaar end tidligere. Baungaards Papæskefabrik var efter at have tabt Sagen ved Den faste Voldgiftsret indtraadt i Københavns Bogtrykkerforening, hvorved tarifmæssige Forhold var indtraadt og en Trykker paany antaget. Carl Ottos Effl. havde beskæftiget en Trykkeriarbejder tarifstridigt. Vi fik tilkendt en Bod paa 1500 Kr. I et Stentrykkeri havde Overarbejde fundet Sted i for stort Omfang. Efter Mægling havde Lauget paa vor Opfordring udsendt Cirkulære til sine Medlemmer med Opfordring til Begrænsning af Overarbejdet ved Antagelse af Arbejdskraft. Forskellige andre Sager refereredes, herunder Mæglingsafgørelse vedrørende et Firma, hvor Medlemmerne havde nedlagt Arbejdet paa Grund af den herskende Tone fra Chefens Side; det blev stillet Medlemmerne frit, om de vilde gaa; 5 af 6 fastholdt Ønsket om at forlade Arbejdet. I Malmøturen deltog ca. 500 Medlemmer, hvilket var langt færre end sidste Gang. Novemberfesten har i Aar givet Underskud. H. omtalte Svendeprøverne. 5 Lærlinge bestod ikke, men fortsætter paa Svendeløn til næste Prøve. Overarbejds-Rapport har været udsendt. Statistik herover vil fremkomme i »Typ.-Tid.«. Der er 100 færre ledige Medlemmer end i Fjor, den største Ledighed hos Haandsætterne.

*N. Th. Svendsen:* Paa et Tidspunkt, hvor ingen ventede det, har man indledet Tarifforhandlinger, er ikke gaaet den naturlige Vej. Man meddelte ikke Medlemmerne, hvad det drejede sig om, man ignorerede Tarifkommission og Love. Havde man endda gjort det aabent, var det en anden Sag. Man havde nu bundet sig for et Tidsrum af $2^1/_2$ Aar i en Tid med mange arbejdsløse. Medlemmerne maa spørges, man er gaaet Bagveje, dette er ikke Demokrati. Anbefalede at stemme mod Beretningen. *Bruno Christensen:* Den Generalforsamling, som drøftede Tarifen, var indkaldt med for kort Varsel, Stemmesedlen saa for lovende ud. Generalforsamlingens Beslutning burde have været optrykt paa Stemmesedlen. *Johs. Larsen:* Hvis Organisationerne trues af Opløsning, saa kan vi nu se Tegn paa, at Opløsningen kommer indefra — fra Ledelsen — naar vi ikke kan stole paa, at Lovene bliver holdt. Henstillede til Styrelsen ikke at lade sig tilsidesætte. Kunde ikke anbefale at stemme for Beretningen. *Hellberg:* Naar der skal vælges Tarifkommission, forudsætter man en opsagt Tarif. Medlemmerne møder iøvrigt ikke tilstrækkeligt frem ved Valg af Tarifkommission. Her forelaa en Situation, hvor man pludselig kom til at staa overfor ved at forlænge Tarifen at kunne erholde Udvidelse af Ferien mod en lille pekuniær Indrømmelse, der kun ramte et lille Antal Medlemmer og kun paa disses Forlægningstillæg, ikke Lønnen. Medlemmerne var gennem den paa den ekstraordinære Generalforsamling vedtagne Resolution gjort bekendt med Indsigelsen mod Lovligheden. Naar derefter Sagen er gaaet til Afgørelse paa det bredeste Grundlag, og 2000 Medlemmer har stemt for Godkendelse af det foreliggende, saa er Sagen afgjort, og saa kan det ikke være rimeligt, at et lille Antal Medlemmer som her i Dag bagefter vil sige noget andet, det vil bringe Generalforsamlingen i Modstrid med den store Medlemsmasse. Og under alle Forhold kan det ikke kædes sammen med selve Beretningen, det vilde ikke være Logik. *Johs. Larsen:* Hellbergs Oplysninger vildleder. Lad os holde fast ved Lovene. Tarifforhandlingerne skal føres af en Tarifkommission. *Karl Schmidt:* Takkede Hellberg for Beretningen. Udtalte angaaende Tarifforhandlingerne, at der havde været god Tid til at tale om Sagerne og tage et Standpunkt. Advarede imod, at man her paa Generalforsamlingen forsøgte at gaa imod den af Medlemmerne trufne Afgørelse. *Willadsen* støttede Svendsen i hans Kritik angaaende Tarifforhandlingerne, men mente ikke, at det var rigtigt at forkaste Beretningen. Organisationen har ikke den Slagkraft, den skulde have. Stillede følgende Resolution:

> Københavns Afdeling af Dansk Typograf-Forbund, forsamlet til Generalforsamling Søndag den 2. December 1934, udtaler sin skarpeste Protest imod det af Københavns Fællesorganisation afholdte Møde den 14. Novbr. 1934, fordi der ikke paa dette Møde blev drøftet eller taget Stilling til to for Arbejderklassen saa brændende Spørgsmaal: *Overenskomstsituationen og den voksende Arbejdsløshed*, men at Mødets Tid i Stedet for blev brugt til Udskældning og Overfald paa de oppositionelle Medlemmer af Fagforeningerne, og imod den af 97 Fagorganisationer den 14. Oktober 1934 afholdte »Oktoberkonference«, hvis Krav om Aktionsfrihed for Fagforeningerne og Hjælp til de arbejdsløse vi fuldt og helt kan tilslutte os.

*Georg Petersen:* Hellberg udnytter »Demokratiets Svamp«. Det viste sig paa Generalfersamlingen, at der var overvejende Flertal mod Forlængelse, alligevel fremkom der i »Typ.-Tid.« en Redegørelse, der var en Anbefaling. Advarede imod at spille de forskellige Grupper ud imod hlnanden. *Henrik Eriksen:* Johs. Larsen advarede mod færre Generalforsamlinger; mit Forslag tilsigtede at give Generalforsamlingen større Betydning ved kun at holde to Generalforsamlinger aarlig og lade alle Bevillingsspørgsmaal gaa ud til skriftlig Afstemning. *N. Th. Svendsen:* Naar vi faar en ny Tarif, maa vi have Medlemmerne med. Naar man ikke vil andet end Medlemmernes Vel, hvorfor gaar man saa ikke aabent frem? *Svend Johansen:* Ogsaa Styrelsen er med kort Varsel blevet stillet overfor Tariffornyelsen. Styrelsen tog Stilling paa et senere Møde med et Flertal for og et Mindretal imod. Stillede følgende Resolution:

> Københavns Afdelings Generalforsamling godkender den Kritik, der er fremkommet mod den Form, hvorunder den sidste Tarif-Forlængelse blev til. Vi ønsker at præcisere, at vi kræver, at Forhandlinger om Tarif og Forlængelse af denne altid føres af en af Medlemmerne valgt Kommission (jfr. § 43).

Resolutionen blev undertegnet af *A. Zuschlag, Rud. Calberg, V. Willadsen, Svend Johansen.*

*Svend Johansen* kritiserede, at Willadsen ikke havde talt udførligere om Fælles-Organisationens Møde. *Th. Holst* protesterede mod Karl Schmidts Omtale af Oppositionen. Den fører ikke personlig Kritik, men Kritik rent fagpolitisk. Er indforstaaet med Svendsens Kritik og støtter Svend Johansens Resolution. Mente, det var Hellbergs Pligt at referere Mødet i Fælles-Organisationen. Paa dette Møde havde man undladt at drøfte de arbejdsløses Kaar; men havde brugt Tiden til at hetze mod Kommunisterne. Den Opposition, der er kommet til Orde i »Typ.-Tid.«, er ikke kommunistisk. Kritiken vil vokse med den Udvikling, der finder Sted i Fagbevægelsen. *Bergstrøm* støttede Svendsens Kritik og Svend Johansens Resolution. Forespurgte ang. et Karantæne-Spørgsmaal og Styrelsens Stilling til Beruselse.

Hertil svarede *Hellberg*, at det ikke var oplivende for

## LEDIGHEDEN I KØBENHAVN

| | Haand-sættere | | Maskin-sættere | | Stereoty-pører | | Trykkere | | Kvindelige Hjælpearb. | | Mandlige Hjælpearb. | | Ialt | |
|---|---|---|---|---|---|---|---|---|---|---|---|---|---|---|
| | Antal | pCt. | Antal | pCt. | Antal | pCt. | Antal | pCt. | Antal | pCt. | Antal | pCt. | Antal | pCt. |
| 31. Oktober ..... | 294 | 19,4 | 30 | 7,2 | 8 | 5,3 | 78 | 9,3 | 46 | 7,8 | 32 | 10,2 | 488 | 12,8 |
| 15. November .... | 255 | 16,8 | 25 | 6,0 | 6 | 3,9 | 55 | 6,6 | 35 | 6,0 | 31 | 9,9 | 407 | 10,7 |
| 30. November .... | 174 | 11,5 | 20 | 4,8 | 7 | 4,6 | 27 | 3,2 | 30 | 5,1 | 25 | 8,0 | 283 | 7,4 |

Organisationen at beskæftige sig med saadanne Forhold; hvis Bergstrøm ønskede at drøfte Spørgsmaal om Beruselse, maatte han ikke spørge i al Almindelighed; Formanden følte sig i hvert Fald ikke personlig berørt af Spørgsmaalet. I det omtalte Karantæne-Spørgsmaal fandt han, man var gaaet meget mildt frem. Hellberg replicerede iøvrigt til de forskellige Talere, og der udspandt sig til Slut et livligt Ordskifte ang. Styrelsens Mindretals Stilling ved Tarifforlængelsen. Heri deltog *Svend Johansen*, *Zuschlag*, *Calberg* og *Hellberg*, hvilken sidste fastholdt, at der *ikke* fra Mindretallets Side i Styrelsen var gjort Indsigelse mod Forhandlingernes Lovlighed. *Karl Poulsen:* Diskussionen havde været mindre politisk og tenderer i Retning af Branche-Spørgsmaal. Kunde ikke se Ulovligheden og anbefalede at stemme mod begge Resolutioner. *Paul Petersen:* Det er rigtigt, at Svendsen har draget Tarifforhandlingerne frem. Forhandlingsformerne fra 1934 ønsker vi ikke i den kommende Tid. Diskussionsformen i »Typ.-Tid.« er os ikke værdig. Havde ønsket Referat fra Fælles-Organisationens Møde. Anbefalede at stemme imod Willadsens Resolution, men for Svend Johansens.

Diskussionen om Beretningen sluttede med et Ordskifte mellem *Svendsen*, der nu tiltraadte Svend Johansens Resolution, og *Hellberg*, som stadig fraraadede begge Resolutioner.

Ved Afstemningen forkastedes Willadsens Resolution med 36 St. for, 52 imod.

Svend Johansens Resolution vedtoges med stor Majoritet (en Del undlod at stemme). — Beretningen godkendtes.

2. Regnskab. *Lundin* forelagde Regnskabet, der ikke adskiller sig væsentlig fra tidligere. Formuen gaaet tilbage med 1200 Kr. — Regnskabet godkendtes.

3. Forslag fra 443 Fritz Johansen, saalydende: »Til Medlemmer af Københavns Afdeling, som har opbrugt al vedtægtsmæssig Understøttelse og som Følge heraf er henvist til kommunal Forsorg (Socialhjælp), udbetales et Supplement til Jule-Understøttelsen paa 20 Kr.«.

*Fritz Johansen* motiverede Forslaget. De Medlemmer, der er udgaaet for Understøttelse, er værre stillet nu end før Socialreformen. Tidligere kunde man faa ekstra Hjælp til Husleje; men hvis det sker nu, bliver der trukket fra, saa en Familieforsørger efterhaanden kan komme ned paa 7—8—9 Kr. i Understøttelse.

*Hellberg:* Styrelsen har vedtaget ikke at kunne tilraade Forslaget, da Juleuddelingen ikke burde blive saa forskellig i Størrelse. I Stedet for dette Forslag vilde Styrelsen foretrække Bemyndigelse til eventuelt nødvendig Overførsel af Penge fra Den særlige Fond for at kunne holde Juleportionerne paa samme Størrelse som ifjor; Fritz Johansens Forslag vilde betyde en betydelig Ulighed ved Juleuddelingen. *Hansen:* Vi unge kan ikke faa nogen Hjælp, som de gifte. Julehjælpen bør være noget større.

I den videre Diskussion deltog: *Fritz Johansen*, *Lundin* og *Th. Jensen*.

Ved Afstemningen fik Fritz Johansens Forslag 78 St.; da der til dets Vedtagelse krævedes 75 St. (2/3 Majoritet), var Forslaget saaledes vedtaget.

Generalforsamlingen hævet. *J. J. Vinterby.*

### Køge Lokalafdeling

afholdt ekstraordinær Generalforsamling paa Hotel »Hafnia« Mandag den 26. November.

Under Formandens Fravær aabnede *J. Sørensen* Mødet og redegjorde for dets Indkaldelse. Anledningen var, at der paa Østsjællands Folkeblad havde fundet en Afskedigelse Sted af Frederik Nielsen, og man ønskede derfor afholdt dette Møde for at drøfte Sagen og søge afholdt Mægling.

*Fr. Nielsen* uddybede nærmere Sagens Forløb indtil Opsigelsen fandt Sted til Fratrædelse straks med den Motivering, at der skulde indtræde en ny Arbejdsordning paa Bladet, som gjorde Fr. Nielsens Medarbejderskab overflødig.

Fra flere Sider fandt man den givne Afskedigelsesgrund noget malplaceret, eftersom der straks var antaget en ny Mand i Fr. Nielsens Plads, og der herskede fuld Enighed om at yde Fr. Nielsen al den moralske Støtte, det var muligt, og det vedtoges eenstemmigt at kræve afholdt Mægling i Sagen. Henvendelsen til Forbundet desangaaende havde følgende Ordlyd:

»Køge Lokalafdeling, forsamlet til ekstraordinær Generalforsamling Mandag den 26. November paa Hotel Hafnia i Anledning af vor Kollega Fr. Nielsens Afskedigelse paa Østsjællands Folkeblad, begærer herved foretaget Mægling i Sagen, idet vi finder, at den i Opsigelsen anførte Grund om en ny Arbejdsordning er noget søgt og uantagelig, eftersom der ikke har fundet nogen Indskrænkning af Personalet Sted, men er antaget en ny Mand til Fr. Nielsens Arbejde, og dette er hele den Ændring, der er foretaget af Arbejdsforholdene paa Østsjællands Folkeblad.

Kravet om Mægling understøttes yderligere af den Urimelighed, der ligger deri, at en Kollega afskediges fra en Plads, han gennem 45 Aar har betjent. Og Fr. Nielsen har gennem de mange Aar været blandt dem i Afdelingen, der stod Værn om de Rettigheder, som vore Overenskomster berettigede os til.

Vi henstiller derfor til Forbundet at indkalde til Mægling i denne Sag snarest, og vi er villige til at give alle Oplysninger, denne Sag vedrørende.«

Under Eventuelt bevilgedes »Lokaleleje«, hvorefter Protokollen oplæstes og godkendtes. Generalforsamlingen hævet.

*J. S.*

### Kontingent for 3 Dage.

*Paa given Foranledning gør vi opmærksom paa, at der skal betales Kontingent for 3 Dages Arbejde, naar disse falder indenfor Arbejdsugen Lørdag til Fredag.*

## SMAAT FRA NÆR OG FJERN

**Haandbøger for Haandværkere.** Vi henleder Opmærksomheden paa de af Teknologisk Institut udgivne Haandbøger for Haandværkere, der er skrevet i en populær Form og tilrettelagt for den arbejdende Haandværker. En billig og nyttig Julegave.

**Seksuel Oplysning** hedder et Hefte, som udkommer paa Frem-Forlag fire Gange om Aaret. Det redigeres af Dr. Karl Evang, Dr. Majken Borring, Dr. Galtung Hansen og Dr. Gunnar Enghe. I Titlen ligger den nødvendige Forklaring paa Heftets Indhold.

## FAGTEKNISK SAMVIRKE

### Københavns Kreds.

Onsdag den 12. December Kl. 8—11: Læse- og Biblioteksaften, Rømersgade 22 [2]. — Husk at indsende Tryksager til vor Aften: Fra københavnske Trykkerier. Se nærmere i Grafisk Teknik.

### Aarhus Afdeling

og Aarhus Bogtrykkerforening havde til Søndag den 11. November indbudt alle til Faget hørende til at bese den store skandinaviske Bogtrykker-Fagskole-Udstilling, som var arrangeret paa Teknisk Skole, der meget velvilligt var stillet til Raadighed af Hr. Forstander Nielsen. Udstillingen, der omfattede ca. 2500 forskellige Tryksager, var Dagen igennem besøgt af ca. 7—800 Mennesker, der med megen Interesse besaa de mange smukke Tryksager.

**Til Juleuddelingen** har jeg modtaget følgende Bidrag:

Andersen 10,00, J. Jørgensen & Co. (1.—2. Bd.) 118,50, Forlagstrykkeriet (1. Bd.) 128,50, Thiele (1. Bd.) 45,00, Centraltrykkeriet (1.—3. Bd.) 56,00, Løser 8,00 Mikkelsen (Payrath) 5,00, Forlagstrykkeriet: Personalet 96,00, Yngste Kuld 11,00. *Tilsammen Kr. 478,00.*

København, den 4. December 1934. *O. A. Lundin.*

## DANSK TYPOGRAF-FORBUND
### BOGTRYKFAGETS ARBEJDSLØSHEDSKASSE
### VESTERGADE 5, 1. SAL, KØBENHAVN K.

**Kontorerne**
er aabne for Ind- og Udbetaling fra 1—3, *Lørdag 11—1,* samt *Fredag* og *Mandag Aften Kl. 5—6½.* Telefon 4331.

**Formanden**
træffes som Regel til samme Tider. Telefon 13,331.

## FORENINGSMEDDELELSER

**Tilskud fra Hovedkassen:**
er efter lovformelig Begæring tilsendt følgende Afdelinger:
28. November: Silkeborg 400,00; 4. December: Korsør 200,00.

København, den 4. December 1934. *Forretningsudvalget.*

**Flyttede Lokalformænd.**
Lokalformanden i *Middelfart* er flyttet til Ø. Houvej 37 og Lokalformanden i *Rudkøbing* er flyttet til Nørrebro 100.

**Nye Medlemmer.**
København: Sætter Rasmus M. Henry Christiansen, tidl. Medl. (Magnussen), Sætter Svend Hartmann, tidl. Medl. (Weiss), Trykker Carlo O. Christensen, tidl. Medl. (Nord. Bogtr.), Paal. Michelly Bentzen, tidl. Medl. (Egm. H. Petersen).
Haderslev: Sætter Iver Nissen Davidsen, udl. 1. 11. 34 hos P. I. Schmidt, Vojens. Helsingør: Sætter Arne Søren Hansen, udl. 30. 11. 34 hos J. M. Welsch. Odense: Sætter Hans L. Larsen Methmann, udl. 1. 12. 34 hos Marius Hansen.

**Tiltraadte.**
København: 7862 Kjeld Magnussen fra Rejse (I. A. Hansen), 7598 Jørgen Nielsen fra Randers (arbl), 7226 Henrik Jacobsen fra Odense (arbl.), 3907 Edgar Jensen fra Roskilde (arbl.). 7374 Svend Aage Carlsen fra Assens (arbl.).
Aarhus: 6630 Børge Møller (arbl.), 6820 Vald. Nielsen Leth (arbl.). Esbjerg: 4387 Flemming Madsen (Journalist). Hillerød: 6908 L. P. Rasmussen i Pl., 7626 Bernard Schow i Pl. Kolding: 7670 Erik Andersen (Konrad Jørgensens Bogtr.). Svendborg: 5167 Else Larsen (E. Meyer). Thisted: 7126 Jens Chr. Knudsen (Thisted Amts Tidende). Viborg: 3463 Carl A. Christensen (Militær).

**Fratraadte.**
København: 6908 L. P. Rasmussen til Hillerød i Pl., 6083 Otto Timmermann paa Rejse, 6529 Kaj Petersen paa Rejse, 6820 Vald. Nielsen Leth til Aarhus, 7626 Bernard Schow til Hillerød, Sætter E. Krogh til Jernbanearb.
Aarhus: 6160 Niels Vestergaard paa Rejse. Esbjerg: 6841 E. Borch paa Rejse. Fredericia: 7670 Erik Andersen til Kolding i Pl. Maribo: 3361 H. G. S. Olsen til Nakskov i Pl. Odense: 2900 Helge Knudsen paa Rejse. Svendborg: 5112 Gudrun Ludvigsen til Odense (arbl.). Vejle: 3726 Arnold Kolstrup til Herning (Brande) i Pl.

**Død.**
København: 904 Carl Langsted (B. Luno).

## KLUB-ANNONCER

GUTENBERG-KORET

**Torskegilde**

Lørdag den 8. December Kl. **18**
Slotskroen, Vesterbrogade 204 o. G.
**Torsk, Ost, Øl, Kaffe, Kr. 2,50.**

Deltagelse bedes meddelt Telefon Valby 2847 i Aften inden Kl. 18.

TRYKKERIARBEJDERNES KLUB

Indbetaling af Kontingent samt Optagelse af nye Medlemmer finder Sted Fredag den 7. Decbr. Kl. 5½—6½ i Café »Standseren«, Nørre Farimagsgade 76.
Husk af Hensyn til Aarsregnskabet at betale alle Restancer. *Klubstyrelsen.*

Typografernes Stiftelser

afholder sin aarlige

**Generalforsamling**

**Søndag 16. December 1934 Kl. 10½**
**i Rømersgade 22, 1. Sal til Gaden.**

Dagsorden i Henhold til Lovene. *Styrelsen.*

## ANNONCER

Montør — Sættemaskiner,

perfekt i alle Arter af elektriske Smelteapparater, bliver ledig. Billet mrkt. »162« modtager Ekspeditionskontoret.

Maskinsætter (Intertype),

dygtig og erfaren, søger Plads straks eller senere. God Korrektur. Fine Anbefalinger og Referencer. Tilbud i Billet mrkt. »144« modtager Ekspeditionskontoret.

**E. L. SERVICE** Hurtig Udrykning Dag og Nat.
**ERIK LEVISON'S**
SPECIALVÆRKSTEDER FOR GRAFISKE MASKINER
TELF. CENTRAL 3018 - 5 Ledninger.
NATTELEFON NORA 6010.

## Ung Sætter,

hurtig og rutineret til al Slags Arbejde, søger Plads straks. God Anbefaling haves. Billet mrkt. »161« modtager Ekspeditionsk.

## Bogtrykker — Faktor.

En dygtig Fagmand, som kan indskyde 4—5000 Kr., kan blive Medinteressent i et Blad- og Akcidenstrykkeri, der er godt beskæftiget. Billet mrkt. »K. 141« modtager *Buchtrups Annonce-Bureau, Aarhus.*

Udkommen er:

## Vejledning i Sætning.

Udarbejdet i 167 Spørgsmaal med Svar af Louis Høier, Bogtrykker, Ringkøbing. Pris 3 Kr. Faas hos Udgiveren.

## FRITZ MÜLLER

*Grafisk Fagforretning • Landskronagade 61*

**Skrift, Messinglinier, Blindmateriel**

Alle tekniske Artikler for Faget, Maskinbaand, Værktøj
Repræsentant for: Danske Farve- og Lakfabriker

Telf. Centr. 10 291

**FAENZA** FREDERIKSBORGGADE 46
GODE IDEER TIL GAVER I SØLV
LÆDER O. M. A. BILLIGE PRISER
KOLLEGER 10 %.

## ADOLPH WULFF

fører alle Artikler for Bogtrykkere
MASKINER - SKRIFTER - FARVER
fra de bedste Fabrikker
*Valsemassefabrik og Valsestøberi*
*Brugte Maskiner haves altid paa Lager*
GOTHERSGADE 8 KJØBENHAVN K.
TELEFON CENTRAL 39 OG 5539

**TANDLÆGE EDV. MØLLER**
KØBMAGERGADE 30 II

KONSULTATIONSTID 10-3½, 6-7 EFTM. TELEFON 8181

**TANDLÆGE VIGGO JENSEN**
KLAREBODERNE 2 II, HJ. AF KØBMAGERGADE 40

KONSULTATIONSTID FRA 10—7
ONSDAG OG LØRDAG FRA 10—3½
TELEFON 15868

**CONTRASOL-FARVER**

Drøjere
Renere
Ultra lysægte
Bedre
Intensive
Nye Farver
fra **DRUBIN**

Redaktør: FR. NIELSEN, Egøjevej 3, Køge. - Telefon 533.
Ekspeditør: KARL SØRENSEN, Vestergade 5, 1. Sal, København K.
Abonnement gennem Postkontorerne 1 Kr. 50 Øre Kvartalet.
Annoncer 35 Øre pr. Petitlinje (pladss. Medl. 25 Øre). 26 Gange og derover Rabat.

INDUSTRI-TRYKKERIET - BERNH. SCHMIDT - KØBENHAVN

# TYPOGRAF-TIDENDE

ORGAN FOR DE TYPOGRAFISKE ARBEJDERES INTERESSER

NUMER 50 KØBENHAVN DEN 14. DECEMBER 1934 61. AARGANG

## FAGFORENINGERNES FRIHED

I

**Fagforeningerne i England afholder hvert Aar Sommerkurses for de forskellige Forbunds Medlemmer. Hovedemnet ved det sidste Kursus var Fagforeningsbevægelsens Historie. En af Typografernes Deltagere, *J. A. Hutclinson*, prisbelønnedes for følgende Indlæg:**

En af de mest betydende Fænomener i vor Tid er den Forandring i Tænkemaade, som har fundet Sted indenfor de forskellige Nationer i Europa.

Lige siden Tiden før den industrielle Revolutions Gennembrud har der været udfoldet store Anstrengelser og mange Ofre er gjort for Gennemførelse af demokratisk Medborgerret. Til Trods herfor ser vi, at Befolkningslag i forskellige Lande kaster denne Ret til Side og giver sig Diktaturet i Vold. Dette er et Spørgsmaal, som paa det mest alvorlige paakalder alle Fagforeningsmedlemmers Opmærksomhed. Demokratisk Frihed er en ubetinget Nødvendighed for Fagforeningsbevægelsen. Og Diktatur, uanset fra hvilket Hold det kommer, uanset om det kommer fra højre eller venstre, maa mødes fra Fagforeningernes Side af den stærkest mulige Opposition.

Visse Socialister mener, at Nødvendigheden af at opretholde Fagforeningerne ophører i en socialistisk Stat, men denne Opfattelse kan ikke akcepteres af et Fagforeningsmedlem. Der er vel ingen Tvivl om, at Fagforeningerne i en socialistisk Stat maa undergaa Forandringer. Fagforeningernes Indstilling overfor Socialismen forandredes omkring ved 1890, og fra den Tid og indtil 1906 gjorde Fagforeningernes officielle Repræsentanter alt, hvad der stod i deres Magt for at fremme Socialismen, endskønt de kun havde deres Fritid til Raadighed for dette Arbejde. Deres Pligter overfor Fagforeningerne maatte komme i første Række.

Den politiske Bevægelse voksede imidlertid og paakaldte Opmærksomhed. Derfor stiftedes Arbejderpartiet af Fagforeningerne, og den politiske Virksomhed og Propagandaen for Socialismen overførtes til Partiet.

Fagforeningerne som saadan havde deres eget specielle Virkefelt. De var ikke til for at varetage Arbejdernes samtlige sociale Krav, ej heller for at gennemføre Socialismen. Deres Eksistens er ikke afhængig hverken af Kapitalismen eller Socialismen. De har deres særlige Opgave i at fremme Industriarbejdernes Interesser. Og eftersom man maa gaa ud fra, at der ogsaa vil findes Arbejdere i en fuldt ud gennemført socialistisk Stat, vil der fremdeles være Brug for Fagforeningerne.

Saa længe der findes Arbejdere i Industrien, saa længe vil der ogsaa eksistere et vist Modsætningsforhold mellem Fabrikanten og de beskæftigede. Dette giver sig til Kende indenfor den kooperative Bevægelse. Her finder ogsaa Sammenstød Sted mellem Ledelsen og Arbejderne til Trods for, at Ledelsen i mange Tilfælde bestaar af Personer, som i Principet er overbeviste Tilhængere af Arbejderbevægelsen.

Naar en Mand indtager en ledende Stilling — det være sig som Medlem af en Regering, som Styrelsesmedlem i en Virksomhed eller som Medlem af Bestyrelsen for en kooperativ Forening — faar han en anden Indstilling til visse Spørgsmaal. Ogsaa Arbejderne indenfor den kooperative Bevægelse maa ved adskillige Lejligheder, hvor deres Synspunkter ikke falder sammen med de ledendes, gøre deres Syn paa Sagerne gældende med de Midler, der staar til deres Raadighed. Det er af Hensyn hertil, at Medlemmerne af Fagforeningerne ikke ønsker og ikke er tjent med at overlade Varetagelsen af deres Interesser til andre Instanser.

De maa søge at fastholde deres demokratiske Frihed. Fagforeningsmanden indenfor Industrien maa holde fast ved Retten til at fremføre og eventuelt kæmpe for sine Interesser. Og enhver Statsform — ogsaa kommunistisk og socialistisk — som fornægter ham denne Ret eller søger at formaa ham til at opgive denne Ret, maa bekæmpes. Frihed er det første for Fagforeningsbevægelsen. Fagforeninger, som paa en eller anden Maade er afhængig af Staten, bliver kun et Hjul i Statsmaskineriet, og de svarer ikke længere til Idealet af en Fagforeningsbevægelse. De russiske og italienske Fagforeninger er for Eksempel ikke frie. Friheden er Fagforeningernes Alfa og Omega. Derfor er Spørgsmaalet Diktatur eller Demokrati et Problem af vital Interesse.

(Fortsættes.)

## OVERARBEJDET I KØBENHAVN

STATISTIKEN I DE FIRE SEPTEMBER-UGER 1934

Af de af Statistiken omfattede 283 Trykkerier fandt der Overarbejde Sted i de 217; af disse havde de 162 Trykkerier *under* **24** Overtimer i Gennemsnit pr. Uge og i *ingen* af Ugerne over 24 Overtimer.

55 Trykkerier havde enten *gennemsnitlig* over **24** Overtimer *pr. Uge* eller *i en enkelt Uge* over 24 Overtimer. Naar bortses fra det specielle Søndagsarbejde i de fire Blade, udførtes der paa disse 55 Trykkerier i de fire Uger ialt 11,482 Overtimer, saaledes:

| | | | | | |
|---|---|---|---|---|---|
| 1. Uge | 2952 | Timer, | i hvilke deltog | 535 | Arbejdere |
| 2. » | 2483 | » | » | 490 | » |
| 3. » | 2929 | » | » | 564 | » |
| 4. » | 3118 | » | » | 571 | » |

23 Trykkerier havde *gennemsnitlig* over **48** Overtimer pr. Uge eller i *en enkelt* Uge over 48 Overtimer; i disse Trykkerier udførtes i de fire Uger ialt 9,244 Overtimer, saaledes:

| | | | | | |
|---|---|---|---|---|---|
| 1. Uge | 2346 | Overtimer, | i hvilke deltog | 430 | Arbejdere |
| 2. » | 1930 | » | » | 357 | » |
| 3. » | 2302 | » | » | 444 | » |
| 4. » | 2666 | » | » | 416 | » |

12 Trykkerier havde *gennemsnitlig* over **96** Overtimer i hver af de fire Uger; i disse 12 Trykkerier udførtes i de fire Uger ialt 7034 Overtimer:

| | | | | | |
|---|---|---|---|---|---|
| 1. Uge | 1634 | Timer, | i hvilke deltog | 284 | Arbejdere |
| 2. » | 1294 | » | » | 249 | » |
| 3. » | 1951 | » | » | 344 | » |
| 4. » | 2155 | » | » | 305 | » |

11 Trykkerier havde gennemsnitlig pr. Uge over **144** Timer eller over 144 Timer i en enkelt Uge, ialt 6772 Timer:

| | | | | | |
|---|---|---|---|---|---|
| 1. Uge | 1607 | Timer, | i hvilke deltog | 331 | Arbejdere |
| 2. » | 1245 | » | » | 239 | » |
| 3. » | 1869 | » | » | 330 | » |
| 4. » | 2051 | » | » | 294 | » |

(I denne Gruppe falder *tre* af de fire store *Dagblade* med tilsammen 1657 Timer.)

Tager vi de *fire* Dagblade for sig, ser vi, at de tilsammen har 1745 Timer, saaledes:

| | | | | | |
|---|---|---|---|---|---|
| 1. Uge | 443 | Timer, | i hvilke deltog | 136 | Arbejdere |
| 2. » | 370 | » | » | 124 | » |
| 3. » | 502 | » | » | 159 | » |
| 4. » | 430 | » | » | 114 | » |

Men foruden de ovennævnte tre Dagblade er der altsaa i Gruppen med over 144 Timer gennemsnitlig *8 andre Trykkerier*, som vi i det følgende vil kalde A—H; disse havde tilsammen 5115 Timer, saaledes:

| | Heraf faldt paa Sætteri og Stereotypi Timer | Paa Trykkeri faldt Timer | 1. Uge Timer | 2. Uge Timer | 3. Uge Timer | 4. Uge Timer | I Overarbejdet deltog i 1., 2., 3. og 4. Uge henholdsvis nedenstaaende Antal Arbejdere 1. | 2. | 3. | 4. |
|---|---|---|---|---|---|---|---|---|---|---|
| A. 1325 Timer... | 193 | 1132 | 287 | 352 | 354 | 332 | 34 | 40 | 40 | 38 |
| B. 691 » ... | 329 | 362 | 162 | 114 | 249 | 166 | 26 | 15 | 27 | 24 |
| C. 606 » ... | 145 | 461 | 113 | 53 | 126 | 314 | 28 | 12 | 38 | 45 |
| D. 577 » ... | 60 | 517 | 39 | 55 | 251 | 232 | 6 | 11 | 23 | 22 |
| E. 572 » ... | 63 | 509 | 373 | 133 | 44 | 22 | 30 | 21 | 9 | 6 |
| F. 466 » ... | 96 | 370 | 79 | 57 | 150 | 180 | 8 | 8 | 16 | 17 |
| G. 465 » ... | 13 | 452 | 58 | 88 | 108 | 211 | 2 | 12 | 16 | 17 |
| H. 413 » ... | 20 | 393 | 71 | 48 | 113 | 181 | 20 | 14 | 20 | 24 |

Selv om det af den nu i November optagne Statistik over Løn og Arbejdstid kan ses, at Anvendelsen af Forlægning er taget stærkere i Brug end før (og i hvert Fald i Efteraarssæsonen har været stærkt anvendt), ses det dog af den foranstaaende Statistik over Overarbejdet, at man paa nogle Trykkerier maa have haft Muligheden for ved stærkere Indstilling derpaa fra saavel Firma som Personale at faa oprettet endnu flere Forlægningshold og derved formindsket Overarbejdet til Fordel for Antagelse af ledig Arbejdskraft; thi selv om Beskæftigelsen har været god her i Efteraaret, er dette kun en kortere Periode, og efter den ret ringe Ledighed pr. 30. November er Antallet af ledige allerede i den første Uge af December steget med 60—70. Derfor: Opret Forlægningshold i Stedet for konstant Overarbejde.

## OLAV HINDAHLS VALG

Paa den norske Arbejdernes Landsorganisations Landsmøde fornylig i Oslo valgtes Formanden for det norske Typograf-Forbund (Norsk Centralforening for Boktrykkere), *Olav Hindahl*, til Formand for Landsorganisationen.

Hindahl er kun 43 Aar gammel; han er født i Stavanger og blev i 1916 Sekretær i Stavanger typografiske Forening og i 1919 Formand for samme, senere Byraadsmedlem.

Efter siden 1. Januar 1926 at have været Sekretær i det norske Forbund blev han i 1928 dets Formand, og paa Delegeretmødet for tre Maaneder siden genvalgtes han med Akklamation.

Olav Hindahl har været stærkt interesseret i Udbygningen af saavel det skandinaviske som det internationale Samarbejde, og har deltaget i saavel skandinaviske som internationale Kongresser flere Gange. Dertil kommer, at han er, hvad Nordmændene vilde kalde »en kjek kar«, og at man kommer til at holde af ham, efterhaanden som man lærer ham at kende.

Til sine nye store Opgaver gaar derfor Hindahl ind med mange Betingelser for at kunne blive de norske Arbejdere en god Leder. Vi ønsker ham i hans nye Gerning Lykke og Held. *S. H.*

## DANSK TYPOGRAF-FORBUND

### Til Revisorerne i Lokalafdelingerne.

I nærværende Nr. bringes et Sammendrag af Afdelingernes indsendte Regnskaber. Sammendragets Rubriker er ganske de samme, som findes i Skema V, »Kvartalsopgørelse«, i Kassebogen.

*Revisorerne erindres om, at det er deres uafviselige Pligt at forvisse sig om, at de her anførte Summer svarer til Kassebøgerne.* Det skal gøres for at kontrollere, at Afdelingskassererne indsender det rigtige Regnskab, og at Hovedkassereren opfører de indsendte Regnskaber.

København, d. 8. December 1934. *Forretningsudvalget.*

## DER VAR ENGANG...

Hvad den Klogeste blandt de Kloge ej kan fatte,
det lærer den Jævne af Erfaring at skatte.

Der var engang en *meget* fin Aristokrat, som blev spurgt: Hvad er Marxisme? Han svarede: Det er noget meget fjernt, som ingen forstaar. Man spurgte da en Arbejder, og han svarede: Marxisme er noget meget nærliggende; det bor i mit Indre. *Marxismen er Læren om Arbejderklassens Sejr!*

Hvorledes? Ved at afskaffe tre Ting: Privatejendom, Ægteskab og Religion, og at indføre: Fællesejendom, et frit Forhold (Fællesopdragelse af Børnene) og Oplysning (Darwin: Arternes Oprindelse, Haeckel: Skabelsens Historie).

Hvad er Marxismens Maal? Kommunismen, d. v. s. Fællesskabet, Fællesdrift.

Hvorledes kan den jævne Arbejder faa en klar Forstaaelse af Marxismen? Ad *Læsningens* og Diskussionens Vej: 1) Engels: Kommunismens Grundsætninger, Arbejderpartiets Forlag, Oslo, 1920, 2) Marx og Engels: Det kommunistiske Manifest, Socialdemokratiets Forlag »Fremad«, København, 1918, og 3) N. Bucharin: Kommunisternes Program, Europæisk Forlag, København, 1920. Endvidere: Aktiv Deltagelse i Arbejdernes Diskussions- og Oplysningsorganisationer, hvis Maal bl. a. er at frigøre Arbejderne for alle borgerlige og aristokratiske Fordomme og derved tilstræbe en selvstændig, international Arbejderkultur.

Ad *Erfaringens* Vej naaer Arbejderen hurtig til Marxismens Erkendelse og Bekræftelse: 1) Ved den daglige Udbytning paa Arbejdspladsen, 2) Ved at blive stødt ud af Samfundet (under Arbejdsløshed). Middel: Stærke Fagorganisationer. 3) Ved Udbytning gennem Indkøb. Middel: Stærke Brugsforeninger. Ingen *tænkende* Arbejderkvinde eller Arbejder maa kaste sine surt erhvervede Penge i Grams til den private Handelskapital. idet Arbejderklassens samlede Købeevne er en revolutionerende Kraft. 4) Ved kritisk at gennemskue den daglige Forvrængning og Forvanskning i den kapitalistiske og borgerligt inficerede Presse af de virkelige Forhold, de daglige Angreb paa Arbejderklassen og dens Institutioner. Middel: En stærk Fagforenings- og kooperativ Presse. 5) Ved daglig at blive udbyttet gennem den kapitalistiske Lovgivning (Skatter til Kommune og Stat, indirekte Skatter, saasom Afgift paa det daglige Forbrug, 25 Øre pr. kg Margarine o. s. v.). Middel: Et stærkt, d. v. s. *enigt*, klassebevidst Arbejderparti, der *kun* varetager Arbejderklassens Interesser. Arbejdernes to Internationaler maa sammensvejses i én ubrydelig Enhedsfront. *Mindretallet maa bøje sig for Flertallet.* Er Arbejderne splittet, vil det gaa som i Tyskland, og Skylden lige stor fra socialdemokratisk som kommunistisk Hold. *Marx:* Proletarer i alle Lande, *forener* Eder!

Skal Fagforeningerne være politiske? Officielt ikke; det kunde støde tilbageblevne, halvborgerlige Klassefæller bort; men det afhænger af Omstændighederne. *Marxismens Strategi maa nøje afpasses efter Forholdene.* I Sovjet-Unionen, hvor Arbejderne har sejret, vil det være rimeligt, at Fagforeningerne er kommunistisk indstillede; men i de skandinaviske Lande, hvor det store Flertal af Arbejderne er socialdemokratisk indstillede, vil det være rimeligt, at Arbejdernes Fagforeninger orienterer sig i socialdemokratisk Retning. Marxismen anviser os, at vi altid bør staa paa det organiserede Arbejderflertals Side, intellektuelt, politisk, fagligt og kooperativt; *det er Mindretallets Pligt at bøje sig!*

Skal Marxismens Maal, Arbejderklassens Sejr, gennemføres, maa Ledelsen af Arbejderklassens samtlige Organisationer gennem intimt Samarbejde danne en strategisk Enhed, der i et givet Øjeblik har den fornødne Slagkraft, en Enhed, der ikke viger tilbage for at bruge de nødvendige (selv ubehagelige) Midler.

*Jens Bjørnander.*

## RØDKAALSTEMNING

Og det har længe staaet mig klart, at det kun var et Spørgsmaal om Tid, naar ogsaa Willadsen vilde erklære sig enig med mig.
*Sigv. Hellberg.*

Jeg maa tilstaa, at jeg blev lidt underlig tilmode, da jeg læste ovenstaaende, der var Slutningen paa Hellbergs Artikel »Een ad Gangen«. Men hvad; Enighed gør stærk, saa kunde det jo egentlig være lige meget, om det var mig, der var blevet enig med Hellberg eller omvendt, blot det betød, at *det*, vi var enige om, var til Gavn for Medlemmerne.

Og hvad var det, jeg var blevet enig med Hellberg om?

Jeg skrev i min Artikel »Halleluja«, at det, jeg ønskede, var »Samling af alle de Medlemmer, der ønsker at arbejde for vor Organisations Frihed, Strejkeret og fulde Aktionskraft, for at faa forbedret Kaarene for vore arbejdsløse Kolleger paa Statens og Arbejdsgivernes Bekostning«.

Disse Ønsker har Hellberg altsaa ogsaa haft; det er en Skam, at Hellberg ikke har evnet at bibringe Medlemmerne denne Forstaaelse.

Jeg tror, at Hellbergs Konklusion af hele denne lange Diskussion omtrent vil blive saadan:

Mine Herrer! Det har længe staaet mig klart, at det efterhaanden, som jeg fik sat Tingene paa deres rette Plads, kun var et Spørgsmaal om Tid, naar de Herrer Polemikanter var enige med mig. Amen.

*Villy Willadsen.*

# DANSK TYPOGRAF-FORBUNDS REGNSKAB FOR JULI KVARTAL 1934

| Afdeling | Indtægt: Kassebeholdn. fra forrige Kvartal | | Ordinært Kontingent | | Andre Indtægter | | Tilskud fra Hovedkassen | | Ialt | | Udgift: Rejseunderstøttelse | | Understøttelse paa Stedet | | Understøttelse af Fortsættelseskassen | | Udvidet Hjælp | | Hjælpekasseunderstøttelse | | Reservefondsunderst. | | Sygeunderstøttelse | | Begravelseshjælp | | Andre Udgifter | | Indsendt til Hovedkassen | | Ialt | | Kassebeholdn. ved Kvartalets Slutning | |
|---|---|---|---|---|---|---|---|---|---|---|---|---|---|---|---|---|---|---|---|---|---|---|---|---|---|---|---|---|---|---|---|---|---|---|
| | Kr. | Ø. | Kr. | Ø. | Kr. | Ø. | Kr. | Ø. | Kr. | Ø. | Kr. | Ø. | Kr. | Ø. | Kr. | Ø. | Kr. | Ø. | Kr. | Ø. | Kr. | Ø. | Kr. | Ø. | Kr. | Ø. | Kr. | Ø. | Kr. | Ø. | Kr. | Ø. | Kr. | Ø. |
| Aabenraa | 29 | 10 | 1846 | 60 | » | » | 200 | » | 2075 | 70 | 16 | 50 | 558 | » | 274 | 75 | » | » | 424 | » | » | » | 581 | » | » | » | 44 | » | 100 | » | 1998 | 25 | 77 | 45 |
| Aalborg | 13 | 49 | 6737 | 60 | 25 | » | 1075 | » | 7851 | 09 | 27 | 50 | 2163 | 50 | 848 | » | » | » | 329 | 50 | » | » | 1645 | » | » | » | 133 | » | 1685 | » | 7831 | 50 | 19 | 59 |
| Aarhus | » | » | 16198 | 30 | » | » | 3000 | » | 19198 | 30 | 100 | 75 | 7357 | » | 897 | 75 | » | » | 4439 | 25 | » | » | 4182 | » | 800 | » | 353 | » | 1068 | 55 | 19198 | 30 | » | » |
| Assens | 25 | 60 | 377 | 30 | » | » | 748 | » | 1150 | 90 | 17 | 50 | 208 | » | 462 | 75 | » | » | 112 | 50 | » | » | 52 | » | » | » | 10 | » | 263 | » | 1125 | 75 | 25 | 15 |
| Brønderslev | » | » | 390 | 20 | » | » | 1471 | 45 | 1861 | 65 | 13 | 75 | 764 | 50 | 195 | 50 | » | » | 367 | » | » | » | 148 | » | » | » | 11 | 50 | 361 | 40 | 1861 | 65 | » | » |
| Esbjerg | » | » | 3133 | 40 | 10 | » | 500 | » | 3643 | 40 | 33 | » | 719 | 50 | 22 | 25 | » | » | 371 | 50 | » | » | 624 | » | » | » | 59 | » | 1814 | 15 | 3643 | 40 | » | » |
| Faaborg | 36 | 85 | 502 | 80 | » | » | » | » | 539 | 65 | 25 | 50 | 105 | » | 11 | » | » | » | 107 | » | » | » | » | » | » | » | 9 | 50 | 250 | » | 508 | » | 31 | 65 |
| Fredericia | 52 | 15 | 1381 | » | » | » | 500 | » | 1933 | 15 | 5 | 75 | 351 | » | 189 | 75 | » | » | 858 | 50 | » | » | 150 | » | » | » | 44 | 50 | 300 | » | 1899 | 50 | 33 | 65 |
| Frederikshavn | 28 | 41 | 968 | 40 | » | » | 350 | » | 1346 | 81 | 46 | 75 | 411 | » | 282 | » | » | » | 231 | » | » | » | 101 | » | » | » | 59 | » | 200 | » | 1330 | 75 | 16 | 06 |
| Grenaa | 35 | » | 382 | 20 | » | » | » | » | 417 | 20 | 19 | 25 | 126 | » | 32 | » | » | » | 73 | 50 | » | » | » | » | » | » | 6 | » | 125 | 45 | 382 | 20 | 35 | » |
| Haderslev | 53 | 20 | 1748 | 20 | » | » | 1900 | » | 3701 | 40 | 26 | » | 1878 | » | 14 | 75 | » | » | 734 | » | » | » | 618 | » | » | » | 36 | » | 390 | » | 3696 | 75 | 4 | 65 |
| Haslev | 24 | 80 | 127 | 40 | » | » | » | » | 152 | 20 | » | » | » | » | » | » | » | » | » | » | » | » | » | » | » | » | » | » | 125 | » | 125 | » | 27 | 20 |
| Helsingør | » | 85 | 1230 | 30 | » | » | 784 | 50 | 2015 | 65 | 41 | 25 | 599 | » | 71 | 75 | » | » | 478 | 50 | » | » | 128 | » | » | » | 32 | » | 634 | 50 | 1985 | » | 30 | 65 |
| Herning | » | » | 1266 | 10 | » | » | » | » | 1266 | 10 | 5 | 50 | 475 | » | 37 | 75 | » | » | 260 | 50 | » | » | 156 | » | » | » | 22 | 50 | 308 | 85 | 1266 | 10 | » | » |
| Hillerød | 8 | 75 | 2905 | 50 | 102 | 20 | 200 | » | 3216 | 45 | 30 | 25 | 755 | » | 621 | 75 | » | » | 385 | » | » | » | 182 | » | » | » | 49 | » | 1150 | » | 3173 | » | 43 | 45 |
| Hjørring | 30 | 44 | 1701 | 70 | » | » | 550 | » | 2282 | 14 | 38 | 50 | 704 | 50 | 233 | 25 | » | » | 623 | » | » | » | 78 | » | » | » | 35 | 50 | 550 | » | 2262 | 75 | 19 | 39 |
| Hobro | 35 | » | 526 | 50 | » | » | 341 | 90 | 903 | 40 | 5 | 50 | 314 | » | 5 | 50 | » | » | 173 | » | » | » | 208 | » | » | » | 15 | 50 | 146 | 90 | 868 | 40 | 35 | » |
| Holbæk | 35 | » | 2338 | 50 | » | » | 1238 | 80 | 3612 | 30 | 33 | 25 | 772 | » | 234 | 50 | » | » | 650 | » | » | » | 670 | » | 400 | » | 46 | » | 771 | 55 | 3577 | 30 | 35 | » |
| Holstebro | » | » | 1848 | 80 | » | » | 241 | 85 | 2090 | 65 | 11 | » | 297 | » | 285 | 50 | » | » | 194 | 50 | » | » | » | » | » | » | 34 | 50 | 1268 | 15 | 2090 | 65 | » | » |
| Horsens | 48 | 12 | 3373 | 10 | 63 | » | 200 | » | 3684 | 22 | 19 | 25 | 1056 | » | 249 | 75 | » | » | 510 | 50 | » | » | 1354 | » | » | » | 62 | 50 | 432 | 22 | 3684 | 22 | » | » |
| Kalundborg | 35 | 10 | 1286 | 40 | » | » | 823 | » | 2144 | 50 | 39 | 50 | 802 | » | 174 | » | » | » | 354 | 50 | » | » | 94 | » | 500 | » | » | » | 145 | » | 2109 | » | 35 | 50 |
| Kolding | 35 | » | 5337 | 90 | 26 | 60 | 500 | » | 5899 | 50 | 44 | » | 2481 | 50 | 195 | 25 | » | » | 1309 | 75 | » | » | 1444 | » | » | » | 103 | 50 | 286 | 50 | 5864 | 50 | 35 | » |
| Korsør | 15 | » | 492 | 60 | » | » | 1023 | 70 | 1531 | 30 | 68 | 50 | 629 | » | 43 | 25 | » | » | 343 | 50 | » | » | » | » | 200 | » | 20 | 50 | 211 | 55 | 1516 | 30 | 15 | » |
| Køge | 49 | 27 | 1599 | 10 | 5 | » | » | » | 1653 | 37 | 49 | 50 | 138 | » | » | » | » | » | 91 | » | » | » | 210 | » | » | » | 31 | » | 1100 | » | 1619 | 50 | 33 | 87 |
| Lyngby | 30 | 68 | 465 | 50 | » | » | 1500 | » | 1996 | 18 | 30 | 50 | 760 | » | 16 | 50 | » | » | 527 | 25 | » | » | » | » | » | » | 11 | » | 625 | » | 1970 | 25 | 25 | 93 |
| Løgstør | 35 | » | 372 | 40 | » | » | 464 | 65 | 872 | 05 | 19 | 25 | 334 | 50 | 17 | 75 | » | » | 181 | » | » | » | 34 | » | » | » | 10 | » | 240 | 55 | 837 | 05 | 35 | » |
| Maribo | 35 | » | 845 | 40 | » | » | » | » | 880 | 40 | » | » | 276 | » | » | » | » | » | 115 | » | » | » | 34 | » | » | » | 14 | » | 406 | 40 | 845 | 40 | 35 | » |
| Marstal | » | 65 | 220 | 50 | » | » | » | » | 221 | 15 | 6 | 75 | » | » | » | » | » | » | 52 | » | » | » | » | » | » | » | 4 | » | 150 | » | 212 | 75 | 8 | 40 |
| Middelfart | 34 | 92 | 794 | 60 | » | » | 400 | » | 1229 | 52 | 21 | 50 | 24 | » | 22 | » | » | » | 33 | » | » | » | 464 | » | » | » | 29 | 50 | 601 | » | 1195 | » | 34 | 52 |
| Nakskov | 28 | 05 | 2096 | 20 | » | » | » | » | 2124 | 25 | 12 | 75 | 566 | » | 179 | 50 | » | » | 347 | » | » | » | 96 | » | » | » | 37 | » | 850 | » | 2088 | 25 | 36 | » |
| Nyborg | 2 | 21 | 787 | 50 | » | » | 1900 | » | 2689 | 71 | 56 | » | 1016 | » | 436 | 25 | » | » | 386 | 50 | » | » | 522 | » | » | » | 30 | » | 200 | » | 2646 | 75 | 42 | 96 |
| Nykøbing F. | 35 | » | 3228 | 60 | » | » | 200 | » | 3463 | 60 | 5 | 85 | 994 | » | 289 | 50 | » | » | 666 | 50 | » | » | 458 | » | » | » | 59 | 50 | 955 | 25 | 3428 | 60 | 35 | » |
| Nykøbing M. | 50 | » | 731 | 10 | » | » | 300 | » | 1081 | 10 | » | » | 555 | » | 3 | 25 | » | » | 295 | » | » | » | 34 | » | » | » | 15 | » | 128 | 85 | 1031 | 10 | 50 | » |
| Næstved | 35 | » | 3576 | 70 | » | » | 665 | 90 | 4277 | 60 | 16 | 50 | 1702 | 50 | 288 | 75 | » | » | 683 | 50 | » | » | 1013 | » | » | » | 68 | 50 | 469 | 85 | 4242 | 60 | 35 | » |
| Odder | 31 | 15 | 499 | » | » | » | 850 | » | 1380 | 15 | » | » | 320 | » | 304 | » | » | » | 279 | » | » | » | 158 | » | » | » | 14 | » | 270 | » | 1345 | » | 35 | 15 |
| Odense | » | » | 12580 | 20 | » | » | » | » | 12580 | 20 | 65 | » | 4829 | 25 | 1316 | 25 | » | » | 2641 | 50 | » | » | 1548 | » | 400 | » | 235 | 50 | 1544 | 70 | 12580 | 20 | » | » |
| Randers | 76 | 96 | 4786 | 80 | » | » | 500 | » | 5363 | 76 | 5 | 50 | 1767 | 50 | 240 | 25 | » | » | 1262 | 50 | » | » | 846 | » | » | » | 92 | » | 1100 | » | 5313 | 75 | 50 | 01 |
| Ribe | 35 | 10 | 633 | 70 | » | » | » | » | 668 | 80 | 5 | 50 | 182 | 50 | 3 | 75 | » | » | 113 | » | » | » | » | » | » | » | 12 | » | 300 | » | 616 | 75 | 52 | 05 |
| Ringkøbing | 35 | » | 1188 | 90 | » | » | » | » | 1223 | 90 | 22 | » | » | » | 11 | » | » | » | 12 | » | » | » | 80 | » | » | » | 19 | 50 | 1044 | 40 | 1188 | 90 | 35 | » |
| Ringsted | 23 | 70 | 1554 | 50 | » | » | 475 | » | 2053 | 20 | 13 | » | 877 | » | 201 | 25 | » | » | 692 | 50 | » | » | 260 | » | » | » | » | « | » | » | 2043 | 75 | 9 | 45 |
| Roskilde | » | » | 2613 | 10 | » | » | 811 | 25 | 3424 | 35 | 67 | 25 | 1126 | » | 286 | » | » | » | 696 | 50 | » | » | 172 | » | » | » | » | » | 1076 | 60 | 3424 | 35 | » | » |
| Rudkøbing | 36 | 30 | 855 | 70 | » | » | 400 | » | 1292 | » | 8 | 75 | 506 | » | 153 | » | » | » | 138 | » | » | » | 72 | » | » | » | 24 | » | 350 | » | 1251 | 75 | 40 | 25 |
| Rønne | 31 | 51 | 2342 | 70 | » | » | 550 | » | 2924 | 21 | » | » | 804 | 50 | 144 | » | » | » | 520 | » | » | » | 898 | » | » | » | 48 | » | 475 | » | 2889 | 50 | 34 | 71 |
| Silkeborg | » | » | 2562 | 70 | » | » | 800 | » | 3362 | 70 | 24 | 75 | 759 | » | 505 | 75 | » | » | 948 | » | » | » | 322 | » | » | » | 56 | 50 | 700 | » | 3316 | » | 46 | 70 |
| Skanderborg | » | » | 550 | 10 | » | » | 481 | 80 | 1031 | 90 | 5 | 50 | 243 | » | 35 | 75 | » | » | 240 | 50 | » | » | 42 | » | » | » | 15 | » | 450 | 15 | 1031 | 90 | » | » |
| Skive | 35 | » | 2293 | 50 | » | » | 266 | 20 | 2594 | 70 | 58 | » | 226 | 50 | 292 | 25 | » | » | 230 | » | » | » | 390 | » | » | » | 40 | 50 | 1322 | 45 | 2559 | 70 | 35 | » |
| Skjern | 35 | » | 289 | 10 | » | » | 245 | 30 | 569 | 40 | 2 | 75 | 164 | » | » | » | » | » | 60 | 50 | » | » | 40 | » | » | » | 7 | » | 260 | 15 | 534 | 40 | 35 | » |
| Slagelse | 19 | 05 | 3914 | 70 | » | » | » | » | 3933 | 75 | 12 | » | 984 | 50 | 144 | » | » | » | 451 | 50 | » | » | 633 | » | » | » | 66 | 50 | 1600 | » | 3891 | 50 | 42 | 25 |
| Stege | 25 | 47 | 463 | 70 | » | » | 60 | » | 549 | 17 | » | » | 135 | » | 36 | » | » | » | 149 | 50 | » | » | » | » | » | » | » | » | 200 | » | 520 | 50 | 28 | 67 |
| Struer | 7 | 91 | 137 | 20 | » | » | 575 | » | 720 | 11 | » | 50 | 306 | » | 147 | 50 | » | » | 153 | » | » | » | 42 | » | » | » | 8 | » | 50 | » | 707 | » | 13 | 11 |
| Stubbekøbing | 15 | 92 | 271 | 70 | » | » | » | » | 287 | 62 | » | » | » | » | » | » | » | » | » | » | » | » | » | » | » | » | 6 | » | 250 | » | 256 | » | 31 | 62 |
| Svendborg | 15 | 16 | 2135 | 50 | » | » | 250 | » | 2400 | 66 | 25 | » | 446 | 50 | 117 | 25 | » | » | 252 | » | » | » | 525 | » | » | » | 45 | 50 | 975 | » | 2386 | 25 | 14 | 41 |
| Sønderborg | 2 | 95 | 1229 | 30 | » | » | 150 | » | 1382 | 25 | 36 | 50 | 498 | » | 134 | 50 | » | » | 259 | 50 | » | » | 166 | » | » | » | 28 | » | 250 | » | 1372 | 50 | 9 | 75 |
| Thisted | 52 | 47 | 1394 | 90 | » | » | » | » | 1447 | 37 | » | 50 | 104 | 50 | 280 | » | » | » | 105 | 50 | » | » | 189 | » | » | » | 23 | 50 | 700 | » | 1403 | » | 44 | 37 |
| Tønder | » | » | 176 | 40 | » | » | 100 | » | 276 | 40 | 8 | 25 | » | » | 3 | 75 | » | » | 4 | 50 | » | » | 88 | » | » | » | 5 | » | 100 | » | 209 | 50 | 66 | 90 |
| Varde | 24 | 18 | 347 | 70 | » | » | 2710 | » | 3081 | 88 | 13 | 75 | 1077 | 25 | 306 | 75 | » | » | 531 | » | » | » | 561 | » | » | » | 12 | » | 580 | » | 3081 | 75 | » | 13 |
| Vejle | » | » | 3819 | 50 | » | » | 500 | 37 | 4319 | 87 | 11 | » | 759 | » | 965 | 75 | » | » | 783 | » | » | » | 543 | » | » | » | 75 | » | 1183 | 12 | 4319 | 87 | » | » |
| Viborg | 3 | 05 | 2000 | » | » | » | 400 | » | 2403 | 05 | 5 | 50 | 432 | » | 173 | 25 | » | » | 374 | 50 | » | » | 150 | » | » | » | 39 | » | 1200 | » | 2374 | 25 | 28 | 80 |
| | 1383 | 52 | 119459 | » | 231 | 80 | 31203 | 67 | 152277 | 99 | 1278 | 35 | 46440 | 50 | 12438 | 25 | » | » | 28606 | 25 | » | » | 23005 | » | 2300 | » | 2369 | » | 34296 | 24 | 150733 | 59 | 1544 | 40 |
| København | » | » | 183311 | 10 | 1334 | 75 | » | » | 184645 | 85 | 223 | 50 | 68973 | 50 | 13526 | » | » | » | 36799 | 75 | » | » | 48066 | 40 | 2650 | » | 1050 | » | 13356 | 70 | 184645 | 85 | » | » |
| | 1383 | 52 | 302770 | 10 | 1566 | 55 | 31203 | 67 | 336923 | 84 | 1501 | 85 | 115414 | » | 25964 | 25 | » | » | 65406 | » | » | » | 71071 | 40 | 4950 | » | 3419 | » | 47652 | 94 | 335379 | 44 | 1544 | 40 |

## FRA DEN ØVRIGE VERDEN

### Tarif-Opsigelse i Ungarn.

Arbejdsgivernes Provinsafdeling har den 15. Oktober opsagt Lønoverenskomsten for Provinsens Typografer.

Ved en Forhandling, som fandt Sted paa Arbejdsgivernes Indbydelse, stillede disse Krav om en Lønnedgang paa 4 Pengø ugentlig for faglærte Typografer, 6 Pengø for Dagbladssættere, 1½ Pengø for kvindelige og 2½ Pengø for mandlige Hjælpearbejdere; endvidere vilde man have Begyndelseslønnen for udlærte Typografer i de første fire Aar fastsat til henholdsvis 25, 32, 36 og 40 Pengø. Erstatning for delt Arbejdstid mellem Kl. 6 og Kl. 21 skulde bortfalde, og man vilde kun give 1 Feriedag det første Aar, derefter 1 Dag mere hvert Aar indtil 6 Feriedage. Med Hensyn til Lærlingespørgsmaalet fremsatte Arbejdsgiverne Forslag om, at der i Virksomheder med indtil 4 Typografer skulde kunne beskæftiges 1 Sætter- eller 1 Trykkerlærling, i Trykkerier med 5—11 Typografer 2 Lærlinge, og hvor der beskæftiges mere end 11 Typografer 3 Lærlinge.

Disse Forslag maatte Typograferne imidlertid afslaa, thi Lønforholdene i Provinsen er i de sidste Aar blevet daarligere og daarligere. Typograferne har maattet afgive 8—11 Pengø af deres Løn, Paalæggersker 5.50 og Hjælpearbejderne 7.80 Pengø.

Forbundets Forhandlere fremhævede overfor Arbejdsgiverne, at der fra Arbejdernes Side i de senere Aar var gjort alt, hvad der kunde gøres, for at gøre Erhvervet rentabelt, men man kunde ikke strække sig videre. Derefter blev Forhandlingerne afbrudt, og Arbejdsgiverne bebudede da en Revision af hele Fællesarbejdsoverenskomsten, i hvilken Anledning denne Overenskomst blev opsagt fra 1. December d. A.

## ARBEJDERLITERATUR

**Arbejderne og Krisen.** En Materialesamling til Brug i Oplysningsarbejdet. Udgivet af Arbejdernes Oplysningsforbund. 2 Kr.

Denne Bog er først og fremmest beregnet til Brug i Studiekredse, men har ogsaa den største Interesse, for den enkelte, der ønsker at sætte sig ind i Tidens brændende Spørgsmaal.

Nye Faktorer er dukket frem i det økonomiske Liv og gamle hævdvundne Principper er slaaet i Stykker. De ændrede Forhold har medført, at Staten er blevet stillet overfor nye Opgaver og dens Indflydelse er paa mange Omraader blevet af afgørende Betydning. Ogsaa Arbejderorganisationernes Stilling til de økonomiske Spørgsmaal er undergaaet en mærkbar Forandring. Under den økonomiske Nyorientering har den faglige og politiske Arbejderbevægelse søgt at gøre sin Indflydelse gældende, men det har krævet en Omstilling paa en Række Omraader. Bogen søger at bringe Klaring i de Spørgsmaal, der er opstaaet i Forbindelse med denne Nyorientering og den løser i det store og hele denne Opgave. En Oversigt over Indholdet vil vise, at Bogen, saa at sige, griber om Tidens bankende Puls:

Der indledes med Socialdemokratiets Program og det for ikke længe siden udsendte Manifest, der trækker Linierne op for den kommende Tids Arbejde. Derefter følger to Taler af Stauning, den ene er Majtalen 1934, hvor Danmark og dets Befolknings Stilling under Selvforsyningspolitiken bliver klarlagt, den anden er Talen fra D. s. F.s Generalforsamling, der indeholder en Række interessante Tal til Belysning af den økonomiske Situation. Forretningsfører Chr. Christiansen skriver om Fagforeningerne og Socialdemokratiet, Højskolelærer Otto Jensen om Fagforeningerne og Staten, Forretningsfører Johs. Kjærbøl motiverer Betydningen af et fagligt og politisk Samarbejde, og rejser Spørgsmaalet om Dannelsen af et Arbejdernes økonomiske Raad. »Forligsmandsloven, dens Forudsætninger og Perspektiver«, behandles af Otto Jensen og »Planøkonomi og Organisation« af Chr. Christiansen. Omtrent Halvdelen af Bogen er helliget to Afhandlinger om saa højaktuelle Spørgsmaal som »Arbejdsløsheden og Arbejdstidens Nedsættelse« og »Landbrugets Gældsforhold«, den første bearbejdet af Sekretær O. Bertolt og den anden skrevet af Knud Korst.

Det er en Bog, der ikke mindst har Bud til »Typ.-Tid.«s Læsere, der ofte i Bladets Spalter er stillet over alle disse Spørgsmaal.

Man kan være uenig med Forfatterne i deres Synspunkter, men det kan ikke omdiskuteres, at det er en Bog, der rejser Problemer af stor Betydning for Arbejderbevægelsen.

Det er en Bog af Interesse for enhver faglig og politisk interesseret Arbejder. *V. H.*

### Lommebog for Arbejdere 1935.

Det er en meget nyttig Bog. — Ikke uden Grund er den kaldt Arbejdernes Statskalender. Den indeholder nemlig et Væld af Oplysninger fra alle Arbejdernes Interesseomraader. Den er af stor Værdi for enhver Arbejder, og den er først og fremmest *uundværlig* for ethvert Bestyrelsesmedlem i en Arbejderorganisation. Partiforeningsmanden, Fagforeningsmanden, Kooperatøren og den interesserede unge Socialdemokrat finder her alle de Oplysninger, han har Brug for. Lommebog for Arbejdere har alt det sædvanlige Lommebogstof: Kalender, Post- og Telegramtakster, Noteringsblade o. s. v., men desuden indeholder den et righoldigt Udvalg af særlige Oplysninger, som man ellers maa støve forskellige bindstærke Værker igennem for at faa.

Hvad vil De vide? Adressen paa Arbejdsdirektoratet eller en anden vigtig social Institution? Hvilke By- og Sogneraad der har socialdemokratisk Flertal? Befolkningens Fordeling efter Erhverv? Hvor stor Deres Indtægt maa være for at kunne staa i Sygekasse? Hvem der er Formand for Fællesorganisationen i Xkøbing? Besked om Højskoler, der kan besøges? Hvormeget De maa fradrage paa Skatteblanketten? Adressen paa det nye Socialkontor i Deres Distrikt? — Ja, og mange andre Ting, De saa ofte har spurgt om, og som De i de kommende Aar igen vil staa og savne. Arbejderlommebogen besvarer det hele. Og saa er det ikke nogen stor Bog. Den kan lige være i Inderlommen. Og — det er det bedste ved det hele — den er *billigere* end de fleste andre Lommebøger. Den koster kun Kr. 1,65 i Helshirtingsbind og for et finere Bind Kr. 2,25 og Kr. 4,50 i Helskindsbind.

Lommebog for Arbejdere er i Handelen fra i Dag. Forlang den straks, den plejer hurtigt at blive udsolgt.

**Kærlighed og 15 Kr. om Ugen.** Af Walter Greenwod. Forlaget »Fremad«. 253 Sider. 4 Kr. 50 Øre, for Medlemmer af A. O. F.s Bogkreds 2 Kr. 90 Øre.

Forfatteren til denne Proletarroman er en ung engelsk Arbejder. Dens Handling er et Udsnit af det virkelige Liv, hentet fra et af Englands Industridistrikter. Den tegner Livet som det leves i Arbejdsløshedens Skygge. Mørkt og trist uden Lyspunkter. Ungdommens gyldne Drømme brister og Livet maa henslæbes i en daglig Kamp for Udkommet. Det er graat i graat, som en af Bogens Personer siger: »Hvad har Folk af vores Slags egentlig at leve for.«

Det er en Bog der fængsler. Man kan standse i Læsningen, ligesom for at ryste alt dette af sig, men man fortsætter, thi det er en Bog, hvori Arbejderen af i Dag finder sig selv.

Bogkredsen fortjener Tak for at den har bragt dette sociale Mesterværk frem for danske Arbejderlæsere. Den burde bringe Bogkredsen mange nye Medlemmer. *V. H.*

## LÆRLINGESPALTEN

**Københavns Lærlingeafdeling.**

I Lighed med tidligere vil Lærlingeafdelingen nu afholde en *Satskonkurrence.* Vort Medlemskort har mange Gange maattet staa for Kritik, og da vort Oplag af gamle Kort nu er ved at være udtømt, vil Konkurrencen denne Gang dreje sig om Medlemskortet.

*Betingelser:*

1. Medlemskortet ændrer Format til 7×11 cm.
2. Udførelsen sker som en 6-sidig Folder.
3. 2 Farver er tilladt.
4. Papirvalget er frit.
5. Tekstanbringelsen er fuldstændig fri.
6. Som Manuskript anvendes det gamle Medlemskort, idet dog Linien hos .... paa Forsiden udgaar og Foden ændres til: Kontoret, Vestergade 5 [1], er aabent for Henvendelser hver Mandag Kl. 17,15—18,30.
7. Kun typografisk Materiale maa anvendes.
8. Udkastene forsynes med Mærke, og en lukket Navnekonvolut, forsynet med samme Mærke, medsendes. Der tages 15 Aftryk, som inden Torsdag den 10. Januar 1935 maa sendes til: Erik Hansen, Ndr. Fasanvej 136 [4], F.
9. Bedømmelsen foretages af en Komité, der nedsættes af »Fagteknisk Samvirke«, Københavns Kreds.

*Præmier:*

1. Pr. er paa 15 Kr., 2. Pr. 10 Kr., 3. Pr. 5 Kr.

*Styrelsen.*

## SMAAT FRA NÆR OG FJERN

**Dødsfald.** *Carl Langsted.* Atter har Døden bortrevet en dygtig Typograf, en udmærket Kollega og Sanger fra vore Rækker. Mange Aar har Carl Langsted glædet Typografernе med sit Arbejde for Sangen; først i Sangforeningen og siden i Gutenberg-Koret, hvor vi opnaaede den Lykke at nyde godt af hans store Evner som Kasserer og senere Formand.

Den storslaaede Tur til Fyn 1923 var blandt andet hans Værk. Selv om Sygdom for 4 Aar siden slog ham ud af aktiv Deltagelse fulgte han dog altid Koret med stor Interesse og gavnede os stedse med sine Vejledninger.

Vi vil bevare og ære hans Minde. *jn.*

— Medlem af Hillerød Lokalafdeling, *Jul. Christensen* (Lille C.), er Tirsdag den 11. ds. afgaaet ved Døden, 60 Aar gl. Lille C. deltog i mange Aar i Hillerød Lokalafdelings Arbejde og sad i Bestyrelsen i 15 Aar. Men i de senere Aar trak han sig tilbage og viede sine Kræfter for Arbejdernes Radioklub i Nordsjælland, for hvilken han var Formand. Jul. Christensen efterlader sig kun Venner her i Afdelingen, hvor han vil mindes som en god Kollega. *C. N.*

**Typografernes Stiftelser.** Medlemmerne erindres om Generalforsamlingen paa Søndag Kl. 10½ i Rømersgade 22 [1].

**Juleuddelingen.** Bidrag eller Meddelelse om det indsamlede Beløbs Størrelse bedes tilstillet Kontoret *senest* Tirsdag den 18. December.

**En god Bog er den bedste Gave.** Denne Overskrift staar som Motto paa det smukke nye illustrerede Katalog, som Forlaget »Fremad« i disse Dage har udsendt, og som kan forlanges gratis gennem enhver Boghandel eller direkte fra Forlaget.

I Aarenes Løb har Forlaget »Fremad udgivet en lang Række interessante Romaner af saavel Ind- som Udlandets bedste Forfattere, vi skal blot nævne Navne som B. Traven, Erling Kristensen, Walter Greenwood, Nils Nilsson, Agnes Smedley, Valborg Glentoft, Michael Gold, Kræn Bjergen etc.

Af Digte er udsendt Samlinger af Mikkel Christensen, Allan Larsen, H. C. Hansen, Harald Herdal og Bertolts store smukke Antologi med danske Oversættelser af Arbejderdigte fra al Verdens Sprog.

Endvidere indeholder Kataloget en Mængde sociale og politiske Smaaskrifter af stor Interesser, ogsaa en Række norske Bøger fra »Tiden«, Oslo og »Det norske Arbejderpartis Forlag«, der begge har »Fremad« som Hovedkommissionær for Danmark, er medtaget.

»Fremad«s Bøger vil kunne faas til Gennemsyn i alle Landets Boglader, forlang at se dem og køb fortrinsvis disse, derved sættes Forlaget i Stand til yderligere at forøge sine Udgivelser.

**Bertil Fagerström,** der skriver Oslo-Breve til »Typ.-Tid.«, har faaet 1. Præmie i en Trykkerkonkurrence, som var arrangeret i Norge af Drubin og Vendelboe.

**Typograf Jens Christian Lunds Erindringer.** Paa Gads Forlag er udkommet en Bog, skrevet af en Typograf, som levede og virkede ved Faget i forrige Aarhundrede. Han blev født i 1801, tre Dage efter Slaget paa Københavns Rhed, og døde i Aaret 1882. Der er intet i den gamle Kollegas Optegnelser, der er af særlig Interesse. Stille og samvittighedsfuldt passede han sin Gerning i Bianco Lunos Bogtrykkeri, der ved flere Lejligheder gav Udtryk for sin Paaskønnelse overfor den mangeaarige Medarbejder. Bogen er et Minde om den gamle patriarkalske Tid, da Principaler og Arbejdere stod i et mere personligt Forhold til hverandre end i vore Dage, og hvor de første ikke var saa bange for at anerkende sine Arbejderes Værd.

**I Tugthuset.** To af de Personer, som i Maj 1933 af Nazisterne placeredes paa Lederpladserne i det tyske Typograf-Forbund, da man fortrængte de gamle Funktionærer, har allerede gjort sig fortjent til flere Aars Tugthus. De to Hædersmænd — Walther Nagel og Adolf Uhle — havde bedraget Kassen og er herfor idømt henholdsvis 3 og 2½ Aars Tugthus.

---

**Til Juleuddelingen** har jeg modtaget følgende Bidrag:

Schultz (1. Bd.) 185,00, Andersen & Petersen 96,00, Niels Larsen 7,00, Schou & Co. 90,00, P. Hansen 125,00, Hamburger 80,00, Knudtzon 52,00, Wilh. Hansen 40,00, Aamodt 30,00, Andreasen 10,00, Exprestrykkeriet 17,00, Stender 18,00, Birch 41,50, Hoffensberg (1. Bd.) 83,00, Enkefru Bøhm og Personale 19,50, Valentin & Lund 20,00, Centraltrykkeriet (4.—6. Bd.) 67,00, Bærentzen (1. Bd.) 123,00, P. A. Nielsens Pers. 11,00, Social-Demokraten (1. Bd.) 300,00, Schou & Madsen 9,00, Missionstrykkeriets Pers. 138,00, Bogtr. Siebuhr 25,00, Grafisk Institut (Firma og Pers.) 82,00, P. Christiansen 30,00, Eiler Eilertzens Pers. 25,00, Ant. 2,00, Kr. Dagblads Pers. 121,00, A/S Kr. Dagblad 20,00, Bestyrer Sick 10,00, Faktor Pedersen 5,00. *Tilsammen Kr. 1882,00.*

Ialt med tidligere indkomne *Kr. 2360,00.*

København, den 11. December 1934. *O. A. Lundin.*

**Til Juleuddelingen** har jeg modtaget følgende Bidrag:

*Aalborg:* Red. L. Schiøttz-Christensen 100,00, Aalborg Amtstidende 50,00, O. Bast 2,00, Faktor P. Christensen 5,00, C. W. Obel 10,00, A/S Ad. Holst 10,00, W. Burmesters Bogtr. 10,00, Faktor Ammelund 5,00, Faktor Th. Olsen 5,00, N. Mouritzen 10,00, Aalborg-Posten 10,00, Nordj. Bogtr. (Carl Schølin) 10,00, Bogtr. Leander Nielsen 10,00, A/S F. Hestbech & Co. 10,00, Bogtr. Ballermann 5,00, P. Hansens Eftfl. (Aksel Schølin) 10,00, Reklametr. 5,00, Oskar Jørgensens Bogtr. 10,00,

**TRYKKERAFDELINGEN**

Besøg paa

**Sadolin & Holmblads Farvefabrikker**

Søndag den 16. ds. Kl. 10.30.

**Mødested:** Holmbladsgade 70.

Alle Adgangskort er udleverede.

Marius Duus 2,00, G. R. Kroghs Eftfl. 3,00, Bogtr. Jacobsen 3,00, Bogtr. M. Arndt 3,00, Bogtr. Chr. Olsen 5,00, Vejgaard Bogtr. 5,00, Eksprestr. (N. A. Hansen & Co.) 10,00, Afdelingens Medl. 300,00, ialt 608,00; *Holbæk:* Holbæk Amtstidende 15,00, Holbæk Amts Venstrebl. 15,00, S. M. Olsens Bogtr. 10,00, Borgmester Alfred Hansen 10,00, Faktor Carl Larsen 3,00, Afdelingens Medl. 137,00, ialt 190,00; *Korsør:* Afdelingens Medl. 17,00, Lokalkassen 3,00, ialt 20,00; *Nakskov:* Soc.-Dem. 10,00, Vestl. Avis 10,00, Tidende 5,00, Bogtr. C. R. 20,00, Bogtr. Fr. Nielsen 5,00, Bogtr. Rosenberg 3,00, Trykkerichef Bendtzen 5,00, Red.sekr. Grove 3,00, 30 Medl. 125,40, ialt 186,40; *Nyborg:* Soc.-Dem. 5,00, Red. Hauge 5,00, Frk. Adamsson 2,00, Nyborg Avis 5,00, Faktor Chr. Egebjerg 5,00, Richard Egebjerg 5,00, Firmaet C. Schønemann 10,00, Nyborg Reklametr. 5,00, Løkkes Bogtr. 5,00, Socialinspektør E. Jensen 5,00, Red. Tolver Christensen 2,00, Afdelingens Medl. 63,00, ialt 117,00; *Slagelse* Lokalafdeling 300,00. *Tilsammen Kr. 1421,40.*

København, den 11. December 1934. *Karl Sørensen.*

## DANSK TYPOGRAF-FORBUND
### BOGTRYKFAGETS ARBEJDSLØSHEDSKASSE
### VESTERGADE 5, 1. SAL, KØBENHAVN K.

**Kontorerne**
er aabne for Ind- og Udbetaling fra 1—3, *Lørdag 11—1*, samt *Fredag* og *Mandag Aften Kl. 5—6½*. Telefon 4331.

**Formanden**
træffes som Regel til samme Tider. Telefon 13,331.

**Anvisningskontoret**
Telefon 4331. Før Kl. 9 Form. og efter 6 Aften gennem Ryvang 1683. Telegramadr.: Typforbundet, København.

## FORENINGSMEDDELELSER

**Nye Medlemmer.**

København: Sætter Niels Peter Kjeld Duelund, udl. 2. 12. 34 i Erbs Bogtr. (arb. s. St.), Trykker Robert Gamil Anton Glass, udl. 1. 12. 34 i Geisslers Bogtr. (arb. s. St.), Hj.arb.ske Oda Else Christensen (Bording), Paal. Solveig Esther Løfstrøm, tidl. Medl. (Gefion), Trykker Chr. Callesen, tidl. Medl. (Kandrup & Wunsch).

Slagelse: Trykker Sigvald Christensen, udl. 1. 12. 34 i Centraltrykkeriet.

**Tiltraadte.**

København: 7485 Ejner Pedersen fra Svendborg (S. L. Møller), Hj.arb. Karl Larsen fra Budene (Egm. H. Petersen), Paal. Vera Langbjerg fra Skræderne (Transfers).

Aarhus: 6739 Jørgen Fischer (arbl.), 3531 Kaj Frederik Laursen (arbl.). Holstebro: 7974 Børge Nielsen (S. Sørensen). Nakskov: 3361 H. G. S. Olsen (Centraltrykkeriet). Odense: 3880 Hans C, V. Knudsen (Fyns Venstreblad). Randers: Ella Andersen (overfl. fra Bogbinderforb.), 6083 Otto Timmermann. Viborg: 7739 P. Rasmussen i Pl.

**Fratraadte.**

København: 6379 Hans Jørgensen til Esbjerg, 726 Thorkild Welbo til Tjenerne, 6923 Kaj Hansen paa Rejse, 387 Erik Bovig til Helsingør (Skole), 3531 Kaj Frederik Laursen til Aarhus, 2540 Harry Andersen til Tobaksarbejderne, Trykker Ewald Løfberg til Chaufførerne.

Aalborg: 3874 Sigurd Mortensen paa Rejse. Randers: 7598 Jørgen H. Nielsen til Khhvn. (arbl.), 7974 Børge Nielsen til Holstebro i Pl. Roskilde: 3025 Willy Petersen til Frederikssund, 3907 Edgar Jensen paa Rejse. Svendborg: 7485 Ejner Pedersen til Kbhvn. i Pl. Sønderborg: 6708 Peter Christensen paa Rejse, 7161 August Lassen paa Rejse.

**Udmeldte.**

København: 2133 Elly Petersen (fratraadt Faget), 572 Max Andersen (fratraadt Faget).

Aalborg: 3290 Holger Christensen (Bogtrykker). Randers: 7702 Hans Vengberg (Bogtrykker).

**Død.**

København: V. Nuppenau (Dagens Nyheder).

**Typografisk årbog 1935**

er nu udkommet og indeholder foruden kalendariet en række artikler, dels rent tekniske, dels af almen faglig interesse.

Årbogen har bud til enhver af fagets udøvere og bør købes af enhver kollega, der vil være med til at støtte og fremme det fagtekniske oplysningsarbejde.

Typografisk årbog 1935 bør findes i enhver typografs bogsamling!

Typografernes fagtekniske Samvirke.

## KLUB-ANNONCER

**Typografernes Sportsklub**

afholder

**JULEFEST**

Onsdag den 19. ds. Kl. 20—23

Entré 1 Krone

Forchhammersvej 18

Præmielege - Dans - Vin - Kage m.m.m.

Kun de originale
E. L. SÆTTERIMØBLER
betyder en virkelig Modernisering af Sætteriet ved
et helt gennemført System
ERIK LEVISON'S Specialværksteder for moderne Sætterimøbler

## Typografernes Stiftelser

afholder sin aarlige

**Generalforsamling**

**Søndag 16. December 1934 Kl. 10½**

**i Rømersgade 22, 1. Sal til Gaden.**

Dagsorden i Henhold til Lovene. *Styrelsen*

GRAFISK COMPAGNI
CENTRAL 777 - 14577 - 11395
*EGET SKRIFTSTØBERI - GRAFISK FAGFORRETNING*
*ALLE MASKINER OG MATERIALER*
*FOR DE GRAFISKE FAG*
KOMPLETTE TRYKKERIER LEVERES I ALLE STØRRELSER

TANDLÆGE VIGGO JENSEN
KLAREBODERNE 2II, HJ. AF KØBMAGERGADE 40
KONSULTATIONSTID FRA 10—7
ONSDAG OG LØRDAG FRA 10—3½
TELEFON 15868

## A N N O N C E R

### Ung Sætter,

hurtig og rutineret til al Slags Arbejde, søger Plads straks. God Anbefaling haves. Billet mrkt. »161« modtager Ekspeditionsk.

### Paa Ønskesedlen til Jul:

| | |
|---|---|
| Typografisk årbog | 3.00 |
| Grafisk Lommebog | 2.00 |
| Fagskolens Satsprøver | 3.00 |
| »Wie entwerfe ich Akzidenzen« | 10.00 |
| Maalebaand | 4.00, 3.00 |

Vinkelhager, Pincetter, Trykkerværktøj.

**Hjorth, Tagensvej 236, Kbhvn. N., Taga 4329.**

### Metal-Omsmelteovn

til 500 kg Metal, med stort Antal Udstøbepander (ogsaa til Metalfødeapparat) og Gasapparat, Aftræksrør etc. er meget billigt til Salg. Kan beses i København ved Henv. i Billet mrkt. »164« til Ekspeditionsk.

FRITZ MÜLLER
*Grafisk Fagforretning • Landskronagade 61*
Skrift, Messinglinier, Blindmateriel
Alle tekniske Artikler for Faget, Maskinbaand, Værktøj
Repræsentant for: Danske Farve- og Lakfabriker
Telf. Centr. 10 291

FAENZA
FREDERIKSBORGGADE 46
GODE IDEER TIL GAVER I SØLV
LÆDER O. M. A. BILLIGE PRISER
KOLLEGER 10 %.

J. G. A. EICKHOFF - KØBENHAVN V.

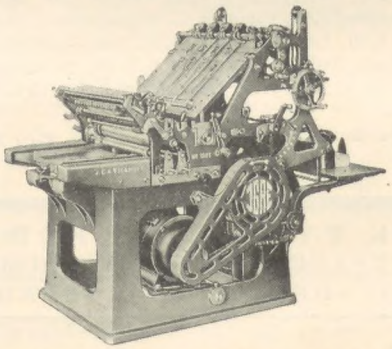

Vesterbrogade 97, Tlf. 12078-79

CONTRASOL-FARVER
Drøjere
Renere
Ultra lysægte
Bedre
Intensive
Nye Farver
fra DRUBIN

Redaktør: FR. NIELSEN, Egøjevej 3, Køge. - Telefon 533.
Ekspeditør: KARL SØRENSEN, Vestergade 5, 1. Sal, København K.
Abonnement gennem Postkontorerne 1 Kr. 50 Øre Kvartalet.
Annoncer 35 Øre pr. Petitlinje (pladss. Medl. 25 Øre). 26 Gange og derover Rabat.

INDUSTRI-TRYKKERIET - BERNH. SCHMIDT - KØBENHAVN

# TYPOGRAF-TIDENDE

ORGAN FOR DE TYPOGRAFISKE ARBEJDERES INTERESSER

NUMER 51 KØBENHAVN DEN 21. DECEMBER 1934 61. AARGANG

## FAGFORENINGERNES FRIHED

II

Visse Socialister flirter med Diktatur-Idéen. De tilhører sædvanligvis den Slags Mennesker, som ingen Erfaring har om Fagforeningsbevægelsen — Folk, som har Hastværk. De omgaas med Tanken om en hurtig Omvæltning i Lighed med den, Hitler og Mussolini gennemførte. Dette er daarlig Taktik. I deres Opposition anvender de omtrent de samme Argumenter som hine imod Demokratiet, og dette bidrager til at forvirre Begreberne, saaledes at Spørgsmaalet: Demokrati eller Diktatur, drejes derhen, at Diskussionen kommer til at gælde, *hvilket* Slags Diktatur der skal tilstræbes. *Fagforeningsmanden skal vende sig imod enhver Art af Diktatur, det være sig fascistisk eller socialistisk.*

Det turde maaske være lærerigt at belyse nogle af de nu eksisterende Diktaturer eller i hvert Fald de Omstændigheder, der har foraarsaget deres Fremkomst, og drage nogle Sammenligninger med de Forhold, som nu er raadende i England. Og jeg tror, at vi med temmelig stor Sikkerhed skal kunne fastslaa, at Spørgsmaalet om Faren for Indførelse af Diktatur er yderst ringe.

De Forandringer, som har sin Aarsag i Verdenskrigen, og den Stilling, de Nationer, som led Nederlag, kom til at indtage, er Omstændigheder, som har haft stor Betydning ved Indførelsen af Diktaturet. I Tiden for Proklameringen af det italienske Diktatur gjorde Verdenskrigens Følger sig stærkt gældende i dette Land. Arbejdsløsheden var stor, og Kommunisterne havde gjort sig til Herrer over Fabrikerne, som de imidlertid ikke kunde holde i Gang, men søgte at klare sig med Fraser. Hele Landet befandt sig i en Tilstand af Kaos. Regeringen var magtesløs og kunde intet udrette. Bondestanden og Middelklasserne var skrækslagne, og man stilledes overfor Valget mellem Anarki og Diktatur. Det sidste gik som bekendt af med Sejren. Krigen, kommunistisk Desorganisation og Arbejdsløsheden var de Hovedfaktorer, som spillede Magten over i Mussolinis Hænder. Fagforeningsbevægelsen i Italien er en ren Farce og anlagt paa yderligere at styrke Mussolinis Magt.

Forholdene i Tyskland var noget anderledes. Dette Land havde efter Krigen en Mulighed for at opnaa en demokratisk Statsform; men Omstændighederne var dog saadanne, at denne Mulighed maatte betegnes som ringe. Man havde kun ringe Erfaring med Hensyn til den demokratiske Statsform, og man var uvant med Partiledelsens Kunst. Der fandtes mellem tyve og tredive forskellige politiske Partier, allesammen med hver sin Mening om, hvorledes en Stat skulde styres. Der fandtes heller ingen virkelig fast organiserede Fagforeninger. De forskellige politiske Partier havde sine egne Fagforbund, som hvervede Medlemmer blandt et og samme Fags Udøvere. De havde deres egne sociale Organisationer og private Korps, og der eksisterede intet Broderskab mellem de forskellige Grupper.

Det socialdemokratiske Parti var det stærkeste, og vi har hørt adskilligt om Socialdemokraternes Uvilje mod at drive socialistisk Politik, men dette er kun løs Tale. Forholdet var det, at Socialdemokraterne maatte søge Støtte hos de andre Partier for overhovedet at kunne føre nogen som helst Politik. Kommunisterne gjorde, hvad de kunde for at saa Splittelse og Uenighed indenfor det socialdemokratiske Parti og Fagforeningerne. Alt dette bidrog til at bane Vejen for Nazismen.

De økonomiske Forhold, der som et Resultat af Krigen blev paatvunget Tyskland, havde en ulykkelig Indvirkning paa det tyske Folk. Følelsen af en uretfærdig Behandling bredte sig, og naar et helt Folk besjæles af saadanne Følelser, bliver Følgen altid den samme — en stærk nationalistisk Stemning. Dette skete ogsaa i Tyskland.

Endvidere herskede der en uhørt stor Arbejdsløshed. Tyskland havde paa det Tidspunkt seks og en halv Million arbejdsløse. Det tyske Folk saa ingen Vej ud af Elendigheden, og da Hitler kom med sin Begejstring og sine Løfter om Tyskland for Tyskerne og den korporative Stat som en Løsning af Arbejdsløshedsproblemet og som Afhjælpning af alle Besværligheder, var Tyskerne kun altfor villige til at give ham en Chance. Vi véd alle, hvad der er hændet Fagforeningslederne og Socialisterne siden Hitler kom til Magten. Og atter maa vi fastslaa, at Krig, Splittelse og Arbejdsløshed var de Hovedfaktorer, som beredte Vejen for Diktaturet.

De samme Omstændigheder, som herskede i Tyskland, bragte ogsaa Østrig ind under Diktaturet.

(Sluttes.)

## GAA ALDRIG PAA AKKORD MED URETTEN!

Naar man her i »Typ.-Tid.« har fulgt den Bladpolemik, der i det sidste halve Aar har sat adskillige Penne i Bevægelse, kan man ikke undgaa at lægge Mærke til, at der er fremkommet en Kritik, som paa adskillige Omraader har givet mig Ret i de Bemærkninger, særlig om Socialdemokratiets Politik, som jeg fremsatte i en Artikel her i Bladet en Gang i Foraaret.

Og selv om vor ærede Afdelingsformand, Sigv. Hellberg, som den General han er, selv har draget Sværdet fra Lænd og foretaget nogle drabelige Udfald mod »Fjenden«, tror jeg dog ikke, at det lykkedes ham at drive Kritikerne paa Flugt; thi den Stilling, disse har indtaget, lader sig ikke rokke.

Sigv. Hellberg har bebrejdet os, at vi ved vor Kritik kun saar Mistænkeliggørelse og skaber Surhed og Negativitet, fordi Forholdene nu er anderledes end tidligere.

Men Sigv. Hellberg taler ikke om, *hvem* der har skabt disse Forhold.

Det er hverken Socialdemokratiet eller de faglige Organisationer, der har nogen Skyld heri. Det er derimod de sidste tyve Aars tekniske Udvikling og den stedse haardere Kamp mellem dem, der ejer Værdierne, Maskinerne og Kapitalen, og som fremtidig ønsker at beholde denne Magt — og saa alle os andre.

Det har først medført formindsket Købeevne, og derefter den store Arbejdsløshed.

Med andre Ord, at Millioner af Mennesker Verden over maa nøjes med saa lidt, at de lige kan opretholde Livet uden at dø af Sult, skønt der er i Overflod til os allesammen.

Det er denne Krise, der ser ud til aldrig mere at ville faa Ende, med alle dens mange Foranstaltninger til »Afhjælpning« af Krisen, som flere af os har kritiseret, og som efter Sigv. Hellbergs Mening er gold Kritik. At vi kun vil rive ned og ikke bygge op.

Men her er det sandelig Sigv. Hellberg, der er paa Vildspor.

En Kritik, der paataler Uret, kan aldrig være gold. Er det ikke den, der skaber den offentlige Mening, saa denne bliver klar over, hvad der er Ret og Uret? Og er det ikke Socialdemokratiets Kritik af Samfundsforholdene, der i Løbet af de sidste 35 Aar har skabt hele det store internationale Socialdemokrati?

Men hvad er det saa for noget Snak at paastaa, at vi nu kun saar Mistænkeliggørelse.

Naar jeg har rettet Kritik mod den Stilling, vore socialdemokratiske Politikere tager til Tidens Spørgsmaal, saa er det ikke, fordi jeg er bleven Kommunist, hvad jeg fra flere Sider er bleven beskyldt for, men udelukkende fordi jeg ser en Fare heri. Det betaler sig ikke at vinde 100 Stemmer opad, naar man samtidig kan risikere at tabe 1000 Stemmer nedad.

Socialdemokratiet har haft 2 Punkter paa sit Program, som igennem Aarene har været bærende Piller i det socialdemokratiske Arbejde:

*Den lige, almindelige og direkte Valgret med Bekæmpelse af alle Særrettigheder.*

*Direkte Skat og Modstand mod alle indirekte Skatter.*

Men hvorledes er det ikke gaaet med disse to Spørgsmaal?

Vi har faaet en Lov, fremsat af vor egen Regering, der har taget den direkte Valgret fra os; den indfører bl. a. kompetente Forsamlinger, saa en halv Snes Mand eller Kvinder, hvoraf endog flere kan være vore lønnede Funktionærer, kan stemme (og afgøre for os vigtige Spørgsmaal) paa mange Tusinde Medlemmers Vegne, uden at disse i Forvejen er bleven spurgt.

Det er det, man kalder almindelig, lige og direkte Valgret i 1934!!!

Det minder om Forholdene for ikke saa faa Aar siden, da Herremanden bogstavelig talt næsten stemte for alle sine Folk, eller dengang man paa Landet stemte efter det Antal *Køer*, man raadede over.

Med Hensyn til det andet Spørgsmaal, er Forholdet ikke anderledes. Vi har et godt Eksempel her i København, hvor det socialdemokratiske Flertal i Borgerrepræsentationen i Stedet for at lade Skatteprocenten stige, forhøjede Prisen paa Gas og Elektricitet og Sporvognskørsel, hvorved man stillede fattige og rige ens; de fattige ramtes endda haardere, da de som Regel havde de fleste Børn, mens Rigmændene havde Bilerne.

Sørensen-Kjeld har i sidste Nr. af »Typ.-Tid.« omtalt den Kovending, som Hellberg i Løbet af de sidste 10 Aar har foretaget. Den Gang var han den store Radikaler, der kæmpede imod De samvirkende Fagforbund og ikke ønskede Statens Bidrag til vor Arbejdsløshedskasse, for at vi selv kunde bestemme, hvad vi vilde yde vore Arbejdsløse. Paa Delegeretmøderne dengang holdt han sine ildfulde radikale Taler, som det frydede os at høre, selv om vi ikke her var enig med ham.

Nu er han jo bleven en af De samvirkendes Støtter og endda Medlem af Forretningsudvalget.

Kære Hellberg! Kan du da ikke se, at det er *dig*, der har skiftet Standpunkt, og ikke *os?*

Jeg bebrejder dig ikke, at du har kastet dine tidligere radikale Anskuelser over Bord, det har du jo Lov til. Og det er der mange før dig, der har gjort. Men sæt dig ikke saa højt til Hest. Selv om du er vor General, har vi smaa Menige dog ogsaa noget paa Hjerte.

Sigv. Hellberg slutter sin Artikel med fire Linier, som jeg her gerne vil gentage:

»Der er Situationer, hvor det er saa uendelig ligegyldigt, hvad du og jeg har ment ifjor, men hvor det eneste, der betyder noget, er hvad vi mener — *og gør — i Dag!*«

Dette er jo saa indlysende rigtigt. Men hverken jeg — eller mange andre med mig — kan fatte, at det af den Grund er nødvendigt at kaste alle sine tidligere Anskuelser over Bord og gøre noget i Dag, der er til Skade for hele den store Arbejderstand, de repræsenterer, og kun gavner dem, der hidtil har modsat sig alt, hvad *vi* kunde ønske, og derfor er vore naturlige Modstandere.

Og derfor kan jeg ikke indrømme, at min Kritik er uberettiget.

Jeg vil slutte med at minde Hellberg om de Ord, som en af vore førende Politikere for en Del Aar siden fremsatte og som gælder den Dag i Dag:

*Gaa aldrig paa Akkord med Uretten!*

København, 30. 11. 34. *H. P. Pedersen.*

## Blokerede Trykkerier.

Paa nedennævnte Trykkerier, der ikke efterlever den i Bogtrykfaget gældende Tarif, og som nægter at underskrive denne, og som yderligere klarer sig igennem Tilværelsen med uorganiseret, mere eller mindre tilfældig Arbejdskraft, maa organiserede Arbejdere ikke tage Arbejde:

*C. Hellstrøm & Co.*, Lykkesholms Allé 25.
*J. Eegholm Jensen*, Holtegade 5.
*Dansk Prægeanstalt* (Ulstrup Rasmussen), Gl. Kongevej 33.
*Th. Fensbo*, Løvstræde 4 A.

København, December 1934. *Forretningsudvalget.*

## Pladstilbud.

I Henhold til Anvisningskontorets Regulativ, Punkt 7, gøres opmærksom paa, at ingen maa slutte bindende Aftaler om Pladstilbud, før Henvendelse er sket til Lokalkassereren i den paagældende By eller i København til Anvisningskontorets Bestyrer. Undladelse heraf medfører Karantæne.

## LANDSORGANISASJONENS KONGRESS

(Oslo-Brev.)

Det var spenning foran de norske arbeiderens kongress denne gang! Stridens bølger hadde jo på forhånd gått høit om de saker som skulde avgjøres på kongressen. Dagsordenen var stor og gjennem sekretariatets beslutninger i spørsmålet om de arbeiderfientlige lover som har avstedkommet så stor forargelse var det oparbeidet en stemning som ikke lovet godt for de menn som hadde intatt en efter arbeidernes mening lite klassebevisst holdning. På et tidlig stadium besluttete kongressen, at de, som i spørsmålet om de nye avstemningsregler hadde »kompromiteret« sig, ikke hadde kongressens tillit og ikke kunde invelges i noe som helst tillitshverv. Formannen Halvard Olsen hadde på et tidlig tidspunkt bestemt frasagt sig gjenvalg, så den anstøtsten var bragt ut av verden, men kongressen ville ha alles hoder på et fat og satte med 263 mot 98 stemmer 8 av sekretariatets medlemmer utenfor! Da kongressens beslutninger har adresse og betydning langt utenfor Norges grenser kunde det være fristende å gå i detaljer, men denne avis' spalter er jo begrenset og jeg skal derfor kun referere beslutningene i sine hovedtrekk.

Kongressen kan vel uten overdrivelse betegnes som en av de radikaleste som noen gang har været samlet i dette land, og det sier jo ikke så lite! I en årrekke har de norske arbeidere ikke møtt frem til arbeidsbyråets forhandlinger i Genf, ved et tilfelle blev det gjort en fravikelse og dette var den gang skarpt kritisert, alle var klar over at det var foregått en sterk strømkentring i dette spørsmål og det kom derfor ikke som noen overraskelse at kongressen mot kun 57 stemmer besluttet at Landsorganisasjonen i fremtiden vil møte frem til de viktige forhandlinger som sikkert vil komme i Genf — en seier for fornuften.

I spørsmålet om de internasjonale forbindelser var det fremkommet en hel del forslag og debatten i dette spørsmål var både lang og interesant — de norske arbeidere har som bekjent lenge stått utenfor den faglige internasjonale. Kommunistene vilde ha oss inn i den røde internasjonale og andre inn i den faglige internasjonale (Amsterdam). Det blev nedsatt en forsterket redaksjonskomité, som foreslo at man *foreløbig* skulde stå utenfor internasjonalene og arbeide for samling av de to internasjonaler. I spørsmålet om det skandinaviske samarbeid var det hel enstemmighet. Sekretariatet fikk i opdrag når situasjonen var mere avklaret — om mulig i løpet av 1933 — å sende spørsmålet ut til avstemning blandt medlemmene. Veien går til Amsterdam, men litt vanskelig er det jo å forandre signaler uten videre!

De arbeiderfientlige lover var gjenstand for stor debatt. Her var man enstemmig om at disse måtte bekjempes med alle midler og man besluttet at fagorganisasjonens egne avstemningsregler skulde benyttes og ikke de av stortinget bestemte! Altså en negligering av stortingsbeslutningen. Det var heller ikke for tidlig at man forsøkte å sette en stopper for den skjebnesvangre utvikling med statskontroll av fagbevegelsen.

Kongressen fastsatte også regler for forholdet til de uorganiserte og monopoliseringstendensene i enkelte fagforbund. Landsorganisasjonens representant i stortingets »arbeidsfredskomité« besluttedes trukket tilbake. Forøvrig blev organisasjonskomiteens instilling angående organisasjonsformene vedtatt og vi er på vei til å få industriforbundsformen satt ut i livet — men det er jo adskillig lettere for kongressen å beslutte i dette spørsmål en det er å få saken satt ut i livet. Adskillige vanskeligheter vil sikkert melde sig under denne saks løsning. Så var det en hel del mere interne saker som fikk sin avgjørelse og derfor ikke skal nærmere omtales her, kun skal nevnes at kongreseen var klar over at man måtte ta kampen op mot »nødsarbeidet« eller rettere sagt den lave betaling for dette arbeide. Kommunene benytter sig i stor utstrekning av å utføre ordinært arbeide for en lavere lønn ved å kalle det nødsarbeide og det var jo ikke hensikten! En hel del bevilgninger blev foretatt. Arbeidernes Idrettsforbund bevilgedes 15.000 kroner pr. år. Halvard Olsens pensjon sattes til 5.000 kroner året.

Ved valgene var det flere dramatiske episoder, vår formann kollega Olav Hindahl var enstemmig instillet av valgkomiteen, men Martin Tranmæl blev også foreslått — dette begrunnedes med at han nu måtte ta konsekvensene av sin førerstilling i norsk fagbevegelse — det er jo en offentlig hemmelighet at Tranmæl har haft sine fingre med i alle viktige avgjørelser og han har desuten som redaktør av Arbeiderbladet trukket op linjene for fremtiden. Han nektet bestemt å motta valg — klokt nok, og ved den endelige votering mellem ham og Hindahl opnådde Hindahl 194 og Tranmæl 153 stemmer. Kollega Hindahl er født 17. oktober 1891 i Stavanger og utlært som sterotypør. Han har arbeidet i vår organisasjon som sekretær i 3 år og fra 1928 som det norske Typograf-Forbunds formann.

Hindahl får en vanskelig opgave men han er en for-

siktig general som sikkert »klarer brasene«. En gang tidligere har det sittet en typograf som formann i landsorganisasjonen — Ole Lian. Nu melder spørsmålet sig om Hindahls efterfølger i vår organisasjon men dette spørsmål er ennu ikke avgjort — det er nok av habile folk. Dette var i hovedtrekk kongresens beslutninger og borgerpressen har med stor bekymring sett på dens radikale beslutninger, at kongresen fastholdt kravet på arbeiderregjering fant man sogar også formastelig. Som min personlige opfatning kan jeg uttale at selv om beslutningene er radikale så er det nu en gang dagssituasjonen som bestemmer taktikken og kampmåten, det er nu en gang uendelig meget lettere å vedta en ting enn å få den satt ut i livet.

Oslo, den 7. desember 1934.

*B. F—m.*

## FRA NOVEMBERFESTEN 1934

Novemberfesten i Koncertsalen i Aar gav Underskud, de arbejdsløse fik altsaa intet ved denne Lejlighed at fylde deres slatne Beholdning, (man tilraabte ved Generalforsamlingen Ordene: for kostbar Assistance). Meget rigtig, svarede Formanden, men det er jo som det altid har været — fint skal det være, men skidt er det, Typograferne er flot paa den — saa flotte, at de arbejdsløse ikke gratis kan deltage, som ellers andre Organisationer indbyder til, og hvorfor? Ved den sidst afholdte Novemberfest var der over 600 Billetter, der ikke blev solgt; der havde været god Adgang for den arbejdsløses magre Tilværelse, af hvilken Grund er Foreningen saa fedtet over for de arbejdsløse?

Nu vil man maaske fortælle mig, at det er en Ordning, Medlemmerne selv er indforstaaet med, og dermed Protest udelukket — med mindre et saadant Forslag fremsættes og godkendes paa næste Generalforsamling.

Nu har jeg været til adskillige Generalforsamlinger i andre Organisationer, jeg har staaet i, men Mage til Møder, end dem, Dansk Typograf-Forbund, afholder, skal man lede efter — Kværulering paa Kværulering, burde der staa paa Dagsordenen, for andet er det ikke. Angreb paa Formanden og Styrelsen er endnu det hele, jeg har faaet ud af deres Generalforsamlinger, saa jeg ikke paa nogen tænkelig Maade kunde fremsætte Forslag om, at den arbejdsløse burde have fri Adgang til de i Aarets Løb afholdte Fester, i det mindste da til Stiftelsesfesten, og saa et mindre Pengebeløb at nyde for i Aftenens Løb. Det er et Forslag, jeg gerne vil stille den ærede Styrelse — tab nu ikke Hovedet over mit velmente Forslag, men søg at glæde den arbejdsløse.

København, den 4. December 1934.

*Ingolf Larsen, 1351,*
Trykkeriarbejder.

## ARBEJDERLITERATUR

**En Landsforræder.** Af *Ernst Toller.* Fram Forlag, Oslo. 136 Sider.

En interessant Bog, hvori Forfatteren fortæller om sin Deltagelse i Verdenskrigen og ikke mindst om Begivenhederne under Revolutionen i Tyskland i 1918. Man faar deraf et levende Indtryk af, hvor vanskeligt det er at være Fører under en Revolution. Selve Revolten er kun det mindste. Vanskelighederne kommer først bag efter, naar det nye skal bygges op.

Ernst Toller, der er Søn af en velstillet jødisk Familie, sluttede sig ved Verdenskrigens Udbrud med Begejstring til den Skare af frivillige, som meldte sig under Fanerne. Efter tretten Maaneders Deltagelse i Myrderierne bliver han syg og indlagt paa et Lazaret i Strassburg, hvorfra han udskrives som krigsudygtig.

Hans Deltagelse i Verdenskrigen gjorde ham til Modstander af Krig. Han var blevet klar over, at Krigen var »en Pest for Menneskeden, en Skam for vort Aarhundrede«. Han deltager nu i Oprettelsen af et Ungdomsforbund, som vil løse »Modsætningerne mellem Folkene paa fredelig Maade«. Men Myndighederne skrider ind og han bliver arresteret.

I December 1918 er han Deltager i Raadskongressen i Berlin, hvor »den samlede tyske Arbejderklasses politiske Vilje skal give sig Udtryk«. Men — skriver han — »i Stedet bliver hele Kongressen en uhyggelig Demonstration af Ledernes Forvirring og Splittelse, af deres Mangel paa politisk Forstand og Vilje til Magt«.

»Den tyske Raadskongres — siger Ernst Toller videre — giver godvillig Afkald paa den Magt, som Revolutionen saa uventet havde givet Arbejderklassen. Den beslutter, at der skal afholdes almindelige Valg til en Nationalforsamling. Den overlader altsaa Republikens Skæbne til noget saa usikkert som et Valg — i et Land med et politisk uvidende Folk . . .«

Toller tilhørte de »uafhængige Socialister«, som stod mellem Socialdemokraterne og Kommunisterne. Under den kortvarige Raadsrepublik i Bayern var han paa et givet Tidspunkt Formand for Centralraadet. Ved Raadsrepublikens Undergang blev han arresteret og dømt til fem Aars Fængsel. Man var dog saa højmodig imod ham, at han blev sat i Frihed *én Dag* før Straffetidens Udløb!

Det er som sagt en interessant og indholdsrig Bog, som enhver politisk interesseret Arbejder vil have Udbytte af at læse.

*Fr. N.*

## LIDT OM MARXISME OG POLITISK FRUGTAVL!

For det af allehaande politiske Partier gennemsyrede Europa staar Sovjet baade som en *Fare* og en *Gaade.* Det er nemlig ikke Karl Marx' økonomiske Teori, der er trængt ned i Masserne — men kun hans Slagord — eller om man vil: hans Opraab til Kamp. Sovjet har forlængst indset, at det er *ikke alene udefra* det imperialistiske Modtryk kommer — ogsaa i egne Rækker forefindes det — men mest iblandt Ungdommen! Deres noget ensrettede Opdragelse har ofte haft et Skær af Fordummelse og Snæversyn over sig, og dette i Forbindelse med deres Fanatisme — den stadige Higen efter Verdensrevolutionen — gør, at man, selv fra et neutralt Standpunkt, maa betragte dem som *Imperialister!*

De ældre indenfor Sovjet erklærer Gang paa Gang, at de ikke ønsker Krig, og det selvom den russiske Militærordning er en faktisk Modsigelse. Uforstand er aabenbart ikke Særkende for den russiske Ungdom, men *Fælleseje* for hele den kommunistiske Stat.

En tabt Krig vil betyde Ulykke for Sovjet-Systemet, men ogsaa en vunden Krig vil rumme alvorlig Fare for dem, hvis der i Forbindelse med Militæret er en russisk Napoleon, der ikke sympatiserer med den stalinske Tankegang. Og at Krig skulde være bandlyst i denne vor humane, oplyste Tidsalder, er der som sagt ingen Garanti for!

Den russiske Regeringsform er, efter forskellige Politikeres Mening, en overilet Bestemmelse, hvis Konsekvenser derfor bliver saa meget desto sværere at tage imod. Har den kommunistiske Stat end 17 Aars Erfaring — er det *ikke* en Stat, opbygget paa Folkeviljen og den frie Tanke, men med Terrorismens blodige Svøbe. Karl Marx' havde egentlig tænkt sig Proletariatets Diktatur som et *midlertidigt* Mellemled og Forløber for den ny Samfundsorden — altsammen med

Bibeholdelse af almindelig Valgret i en Slags demokratisk Republik, hvor Proletarerne havde Flertallet.

For Kommunisterne er Marx *Profeten*, hans Livsværk »Kapitalen« deres *Bibel*, medens Diktator Stalin har en vis Lighed med Ypperstepræsten Kaifas. Havde Marx levet, vilde han uden Tvivl, naar han saa den praktiserende Kommunisme efter hans Opskrift, udbryde: »Det var som Pokker — er Forvrængning nu ogsaa blevet en Videnskab!«

Marx' Livsopfattelse — den saakaldte Marxisme — bliver snart betegnet som *kun* materiel, snart det modsatte. Hans Lære er blevet et Stridens Æble, hvor Ormene gnaver uden Kontrol og efter Behag. Russeren *Dubrovits* paaviser, at Marx har et »Dobbeltansigt«: et religiøst og et materialistisk. Han har derfor to »Sønner«, som paaberaaber sig ham: II. Internationale (Socialdemokraterne), der er et Arbejderfællesskab, som vel bekender sig til den *økonomiske Marxisme*, men dog bliver staaende indenfor det kapitalistiske System — — og III. Internationale (Bolchevikerne), der er Udtryk for den *religiøs-revolutionære Marxisme*.

Et Sisyfusarbejde maa det være for den, der vil finde den rigtige Løsning paa denne politiske Gaade! Begge Partier stoler paa Marx og hans Profetier, betragter ham som Vejlederen — og dog er Kommunismen og Demokratiet at betragte som to Poler — en *negativ* og en *positiv*.

Endnu et Spørgsmaal: Hvorledes har det været muligt for Bolchevismen at tilrive sig og forøge Magten og derefter i de efterfølgende Aar at *bevare* denne, trods Nederlag og Skuffelser paa mange Omraader?

Krigen med dens Rædsler og derpaa følgende økonomiske Kaos, Czardømmets Terrorisme og andre nærliggende Begivenheder *er ikke Forklaring nok*.

Kommunistisk Styre er ikke noget nyt, men har under andre Navne levet op gennem Tiderne; vi har et klart Eksempel fra Enevældens Tid: Bystævnet og Oldermanden. Bønderne var *fælles* i Jord, Arbejde og Høst. Den russiske Bondestand har paa lignende Maade gennem Aarhundreder vænnet sig til den kommunistiske Tankegang, idet Jordfællesskabet og det ejendommelige Selvstyre i Mir'en er en Pendant til den danske Enevældes *kollektivistiske* Sognestyre.

I Rusland med det mægtige Landomraade var Bønderne naturligvis de fleste, ca. $^{9}/_{10}$, selvom de fleste i Reglen kunde sammenlignes med en Landarbejder. Disse Proletarer blev da ogsaa sammen med Industriarbejderne i Byerne og Minearbejderne, der i Reglen stammede fra Bondestanden, *Kernen* i den kommunistiske Stat. Den russiske Revolution kan man kalde en Slavekrig — en Kamp mod Kirkevældet, mod Godsejerstanden og de korrumperede Embedsmænd. De Undertrykte rejste sig mod sine Herrer med et voksende Klassehad — — — — men uden at besidde *en fri Aand*.

Sovjet voksede sig ikke stort alene ved den gennemgribende Idé om Centralisation; Lenin var Haanden, der fik Lavinen til at rulle. Den bolsjevistiske Historiker *Prokovski* siger, at hos Lenin var der ingen store Gestus, ingen fede Ord og vamle Fraser, men kun *saglig* Udredning og Krav og atter *Krav om Handling* — men, under hvilken Form blev de af Bolsjevismen nødvendigt stillede Krav gennemført? I hvert Fald ikke med den frie Arbejders Sanktion! Lenin var ikke bange for, naar politiske Idealister protesterede mod den saakaldte »Socialisering« og Kommunisternes Opfattelse af Karl Marx, at anvende Deportationer og Eksekutioner.

— — —

Vi betragter herhjemme det mægtige Rusland med en vis Skepsis. Maaske er den russiske Nation i det store Hele tilfreds med den nuværende Regeringsform, men i saa Fald kommer det ogsaa af, at Russerne gennem hele deres Historie *har vænnet sig til* at leve og lide under vilkaarligt Regimente; selvfølgelig har der undertiden været Gnidninger, forgæves Modtryk fra de undertrykte; saasom Bondeoprør med tilhørende Godsejermord, Soldaterrevolter og politiske Sammensvornes Attentater paa Kejsere, Storfyrster og Embedsmænd, men i Danmark vil en kommunistisk Stat aldrig være levedygtig — *der er Forskel paa nordisk Frihed og eurasisk Slavefilosofi*. Socialdemokratiet koncentrerer sig ikke om Lighed mellem Arbejderne paa Bekostning af Friheden og det ønsker ikke *ensrettet* Arbejderkultur, men dets Bestræbelser er at samle Arbejderne, bevise Socialdemokratiets Eksistensberettigelse gennem Resultater, ved at pege paa *Kommunismens Nederlag* blandt europæiske Arbejdere.

København, September 1934. *Bebel Sørensen.*

# GENERALFORSAMLINGER

## Aarhus Lokalafdeling

afholdt ordinær Generalforsamling Fredag den 7. December i Amaliegades Forsamlingsbygning. Til Dirigent valgtes *Valdemar Hansen*. Sekretæren oplæste Forhandlingsbogen, der enstemmigt godkendtes.

*Formanden* gav nogle Oplysninger angaaende en Afskedigelsessag paa Jydsk Centraltrykkeri. Ligeledes omtaltes de indkomne Statistikskemaer, hvor der for flere Trykkeriers Vedkommende havde fundet meget Overarbejde Sted i Forhold til tidligere Aar. Angaaende Tuberkulinprøven her i Aarhus meddelte Formanden, at der var undersøgt 408 Arbejdere indenfor Bogtrykfaget, af disse har 394 (d. v. s. 96,5 pCt.) deltaget aktivt. Da der endnu var nogle faa Typografer, der ikke var blevet fotograferet, vilde han anbefale, at de hurtigt gik op paa Hospitalet for at lade sig fotografere. Oplæste et modtaget Brev fra Læge Groth-Petersen, der rettede en Tak til baade Styrelsen og Medlemmerne for Deltagelsen i Undersøgelsen. Meddelelserne toges til Efterretning. — Det vedtoges at afholde Juletræ under de sædvanlige Former. — Til de fattiges Jul bevilgedes 65 Kr. — De rejsendes Understøttelser fastsattes som tidligere. — Styrelsens Gratiale blev 100 Kr. som sædvanlig. — Kassererens Løn forhøjedes fra 800 til 1200 Kr. Om Lønforhøjelsen udspandt der sig nogen Diskussion, hvori deltog *Formanden, Ths. Pedersen, E. G. Nielsen, St. Christensen, Carl Knudsen* og *Aage Hansen*. Vedtoges med alle Stemmer mod 6. Endvidere vedtoges det med 25 St. mod 10 at yde Rostgaard 400 Kr. for Aaret 1934. — Til Kasserer genvalgtes *Chr. Rostgaard* enstemmigt. Til Styrelsen genvalgtes *Peter Nielsen* med 57 St. og *Stecher Christensen* med 48, derefter havde *Ths. Pedersen* 41 og *V. Vistisen* 27. 2 Stemmesedler var blanke. Ialt afgaves 89 St. Til Revisor genvalgtes *Carl Knudsen* enstemmigt. — Da ingen ønskede Ordet under »Eventuelt« kunde Dirigenten takke for i Aften. *P. N.*

## Slagelse Lokalafdeling

afholdt Lørdag den 8. Decbr. sin aarlige ekstraordinære Generalforsamling i »Fyrtaarnet«, hvor *H. A. Hansen* dirigerede. — Til Juleindsamlingen bevilgedes 300 Kr., ligesom Medlemmerne opfordredes til at yde mindst 3 Kr. til Fællesorganisationens Juleindsamling. — Til Lokale for det kommende Aar valgtes »Fyrtaarnet«. — Lønningerne fastsattes som sædvanlig med 50 Kr. til Formanden og 250 Kr. til Kassereren. — Derefter gik man over til de forskellige Valg, der alle var Genvalg undtagen Fanebærer, der blev *Mar. Petersen*, og Repræsentant i Lærlingeforeningen *Kai Olsen*. Derefter valgtes et Festudvalg til at forberede Vinterfesten. — Sluttelig takkede *Formanden* for Genvalget, idet han lovede efter bedste Evne at varetage Medlemmernes Interesser, men manede Kollegerne til personalevis til enhver Tid at slaa Kreds om den enkelte Kollega, hvis han blev behandlet uretfærdigt, hvad Historien i Køge alvorligt manede til, hvor en af Provinsens bedste Kolleger havde faaet sin Afsked efter et langt Livs Arbejde i en Forretning — som det syntes — fordi han var gaaet i Breschen for at skaffe de arbejdsløse Arbejde ved at holde paa, at der ikke kunde arbejdes over. *—n.*

**Køge Lokalafdeling**

afholdt ekstraordinær Generalforsamling Lørdag den 15. December paa Hotel »Hafnia«.

Formanden, *Chr. Petersen*, redegjorde for den afholdte Mægling i Sagen angaaende Fr. Nielsens Afskedigelse fra Østsjællands Folkeblad. I Mæglingen deltog Forretningsfører *Karl Sørensen* og Bladudgiverforeningens Formand, Redaktør *Carl Petersen*, Nykøbing. Mæglingen var endt uden Resultat, idet Fr. Nielsen paa et tidligt Tidspunkt erklærede, at han ikke ønskede at genindsættes i sin Plads. Formanden sluttede med at anbefale, at man samledes om enstemmigt at indstille Fr. Nielsen til Tillidsmandsunderstøttelse i Henhold til Forbundslovenes § 57 i Betragtning af, at han gennem mange Aar havde været Afdelingen en god Formand, og der ingen Tvivl var om, at hans Arbejde som Forbundets Tillidsmand havde været den væsentligste Aarsag til hans Afskedigelse.

*Fr. Nielsen* gav en udførlig Fremstilling af Mæglingsmødets Forløb og udtalte, at et fortsat Samarbejde med Østsjællands Folkeblads Ledelse var haabløst, og derfor havde han erklæret, at han ikke ønskede at vende tilbage til Bladet. *Vald. Jensen* var meget forundret over den skete Afskedigelse, men som Sagen laa nu var der intet at gøre derved. — Formandens Forslag om at indstille Fr. Nielsen til Tillidsmandsunderstøttelse vedtoges med alle Stemmer.

*Formanden* oplæste en Erklæring fra Redaktionssekretær Johs. Nielsen, hvori denne benægtede at have løbet med Sladder som nævnt i »Typ.-Tid.« Nr. 49. Det vedtoges at svare Johs. Nielsen med at stryge hans Navn af Bidragslisten til Juleuddelingen og sende ham Beløbet tilbage.

*Formanden* meddelte, at Bogtrykker Reill havde faaet en kvindelig Forbundter, der havde henvendt sig for at komme ind i Organisationen. Det vedtoges at lade hendes Uddannelsesforhold nærmere undersøge. *J. S.*

## SMAAT FRA NÆR OG FJERN

**Annoncer** til næste Numer af Bladet maa være Ekspeditionskontoret i Hænde i Morgen (Lørdag den 22. ds.).

**Kontoret i Vestergade 5** er aabent Juleaftensdag Kl. 10—12.

**Københavns Trykkerafdeling** havde i Søndags arrangeret et Besøg paa Sadolin & Holmblads Farvefabrikker. Op imod et Par Hundrede Trykkere blev i flere Hold og under kyndig Vejledning vist rundt i den meget store Virksomhed. Med stor Interesse besaa man de mange forskellige Afdelinger og samledes til sidst i Lagerekspeditionen, hvor Firmaet var Vært ved et Stykke Smørrebrød og en Kop Kaffe — og hvad dertil hører. Ved Bordet holdtes forskellige Taler inden Lundin ved 2-Tiden kunde slutte det vellykkede Besøg med en Tak til Firmaet for den udviste Gæstfrihed.

**Arbejdsstandsning** er indtraadt i Trondhjems to kommunistiske Aviser — Dagbladet »Arbejderen« og »Ny Tid«. Aarsagen er tilgodehavende Løn.

**Sølvbryllup.** Maskinsætter i Det Berlingske Bogtrykkeri *Laur. Andersen* og Frue kan 1. Juledag fejre deres Sølvbryllup.

**Til Juleuddelingen** har jeg endvidere modtaget følgende Bidrag:

Grafisk Compagni 76,00, Carl Hansen 5,00, Niels Nielsen 10,00, Jernbanens Billettrykkeri 43,00, Frk. Lazarus 10,00, Provinsbladenes Andelsselskab 20,00, Personalet 25,00, Justesen 45,00, Rudolf Olsen 11,00, C. C. Petersen 25,00, Quist & Co. 56,50, Laursen 47,00, Hertz 60,00, Nielsen & Lydiche (Trykkeriet) 57,00, Andreasen & Lachmann 20,00, Bryrup 60,00, Mayland 36,00, Axelholm 63,00, Bogtr. Emil Christensen 10,00, Emil Christensens Personale 27,50, Bogtr. Wichmann 5,00, Universaltrykkeriet 15,00, Nordlunde 42,50, Krohn 143,00, O. C. Olsens Pers. 507,00, Forbundskontoret 91,00, Rosenberg 4,00, J. J. Jørgensen & Co. (3.—4. Bd.) 114,50, Ferslevs Billettrykkeri 23,00, Elektra 15,00, Frelsens Hærs Bogtr. 38,00, Aller 500,00, Rich. Steenbeck 72,00, Industri-Trykkeriet 47,50, Ch. Johansen 17,50, I. A. Eriksen 40,00, Geodætisk Institut 15,00, Weiss 42,00, Spuhr 22,00, I. Chr. Petersen 42,00, Brendstrup 10,00, N. Olaf Møller 10,00, C. E. 5,00, S. Johnsen & Co. 52,00, Nielsen & Lydiche (Sætteriet) 120,00, Ing. & Rud. 10,00, Politiken 700,00, Jarmer 30,00, Langkjær 52,00, O. Jul. Schmidt og Personalet 20,00, Christtreu 66,55, Ihrich 80,00, Schultz (2. Bd.) 140,00, Elektra 5,00, F. E. B. A/S 50,00, H. B, 15,00, F. E. Bordings Personale 198,00, C. Th. Thomsen (Faktor og Pers.) 40,00, Brd. Marcker 25,00, Direktør Viggo Hansen 20,00, Fuldm. H. Hansen 10,00. Beregner Wm. Andersen 10,00, Faktor Bonde 5,00, Bianco Luno (Sætteriet) 253,00, A. Johansen (Firma og Pers.) 19,00, Nornotryk 30,00, Ant. M. Jensen (Firma og Pers.) 73,00, Hellner 10,00, Frederiksberg Bogtrykkeri + 1 Trykker 140,00, Lerberg 10,00, Kruckow & Waldorff 29,00, Hafnia 55,00, Firmaet Berl. Tidende 100,00, Ingeniør Schou 20,00, Faktor Reitzel 10,00, Faktor V. Suhr 10,00, Faktor Eskild Andersen 10,00, Faktor L. Dahrup 10,00, Faktor Jul. Amon 10,00, Faktor Kay Petersen 10,00, Faktor Alfr. Christensen 10,00, Berl. Tidende (Maskinsætteriet) 590,00, Nordisk Bogtrykkeri 42,50, I. A. Hansen 40,00, Bogtr. I. A. H. 10,00, Bogtr. S. P. 10,00. *Tilsammen Kr. 5,678,05.*

Ialt med tidligere indkomne Bidrag *Kr. 8,038,05.*

København, den 18. December 1934. *O. A. Lundin.*

**Til Juleuddelingen** har jeg endvidere modtaget følgende Bidrag:

*Aabenraa:* Afdelingens Medlemmer 120,00; *Assens:* 3 Medlemmer 15,00, Lokalkassen 5,00, ialt 20,00; *Faaborg:* Red. Brandt 5,00, Bogtr. Styrbæk 5,00, Red. Ditlevsen 5,00, Faktor Petersen 5,00, 7 Medl. 35,00, ialt 55,00; *Fredericia:* Red. Rich. Jørgensen 10,00, Forretningsf. Arent 10,00, Fr. Soc.-Dem. 10,00, Bogtr. Johs. Madsen 10,00, Bogtr. R. Ottesen & Søn 10,00, Bogtr. E. Rasmussen og H. D. Petersen 10,00, Landstingsm. Johs. Jensen 10,00, Rest. Vald. Petersen 10,00, 19 Medlemmer 159,00, ialt 239,00; *Grenaa;* Grenaa Folketidende 8,00, Djurslands Venstreblad 5,00, Bogtr. Holm 5,00, Afdelingens Medl. 35,00, ialt 53,00; *Helsingør* Lokalafdeling 70,00; *Herning:* Herning Avis Pers. og Red. 42,00, Herning Folkeblads Pers. og Red. 52,00, Bogtr. Pagh 5,00, Bogtr. Boye 5,00, Bogtr. Jensen, Ikast, og Pers. 9,00, ialt 113,00; *Holstebro*: Afdelingens Medl. 139,00, Ringk. Amtstid. 10,00, Holstebro Dagblad 10,00, Holstebro Soc.-Dem. 10,00, Holstebro Avis 10,00, Bogtr. Johansen 5,00, ialt 184,00; *Horsens:* Horsens Soc.-Dem. 25,00, Horsens Folkeblad 10,00, Horsens Avis 10,00, Horsens Bogtr. 10,00, Bogtr. Kloster 5,00, Bogtr. A. Backhausen 5,00, Handelstrykkeriet 5,00, Andreas Hansens Bogtr. 5,00, Carl P. Petersen 5,00, Afdelingens Medl. 270,00, ialt 350,00; *Køge:* Afdelingens Medl. 80,00, Reills Bogtr. 10,00, Østsj. Folkeblad 10,00, Faktor L. Nordholt 5,00, H. P. Christiansen 5,00, Chr. Hansen 5,00, C. Axelsen 3,00, H. Mølwig 2,00, M. G 2,00, ialt 122,00; *Løgstør* Lokalafdeling 10,00; *Maribo:* Afdelingens Medl. 28,50, Lokalkassen 25,00, Redaktørerne M. Andersen 20,00, D. Ditlevsen 15,00, C. E. Christiansen 5,00, M. Jensen 5,00, Regnar Pedersen 5,00, N. M. Nielsen 2,00, Holst 2,00, Christensen 1,00, N. P. Nielsen 2,00, Kofod 1,00, Faktor P. Madsen 10,00, Journal. P. Jul. Nielsen 2,00, Frk E. Hansen 1,00, ialt 124,50; *Marstal:* Afdelingens Medl. 15,00, Ærø Folkeblad 10,00, Ærø Avis 5,00, ialt 30,00; *Nykøbing M.:* Afdelingens Medl. 53,00, Morsø Folkeblad 25,00, Forrf. Poulsen 5,00, Faktor Halse 5,00, Faktor Christensen 5,00, ialt 93,00; *Næstved:* Næstved Tidende + Kontoret 50,00, Næstved Avis + Faktor Petersen 15,00, Sydsj. Venstreblad + Faktor Jensen 20,00, Sydsj. Soc.-Dem. + Forrf. Birkedal 30,00, N. P. Christensens Bogtr. 10,00, E. L. Demuth 5,00; Vordingborg: Fr. Sommer 10,00, Faktor V. Nielsen 10,00, Centraltr. 5,00, Vordingborg Dagblad 10,00, Præstø: Bogtr. Jensen & Søn 10,00, Afdelingens Medl. 262,50, ialt 437,50; *Odder:* Faktor Rasmussen 2,00, Faktor Christensen 2,00, Bogtr. Kjeldsen 10,00, 2 Medl. 10,00, Bogtr. Orla W. Petersen 3,00, Odder Dagblad 5,00, 1 Medl. 2,00, 4 Hj.-arb. 5,00, ialt 39,00; *Ribe:* 8 Medl. 38,00; *Rønne:* Borg-

mester N. Nielsen 5,00, Red. N. C. Nielsen 3,00, Red.sekr. Mortensen 5,00, Forrf. Fogh 3,00, Bh. Soc.-Dem. 10,00, Red. Salmonsen 3,00, Red.sekr. Kjødt 3,00, Frk. M. Larsen 3,00, Journal. Christiansen 2,00, Bh. Avis 10,00, Red. Stenbæk 3,00, Forrf. Stangegaard 3,00, Faktor Kamper 5,00, Bh. Tid. 10,00, Afdelingens Medl. 160,00, ialt 228,00; *Silkeborg:* Red. Sophus Sørensen 10,00. Bogtr. Bernh. Larsen 5,00, Bogtr. L. P. Nielsen 5,00, Bogtrykkerne E. Stecher 5,00, F. Stecher 5,00, P. S. Jensen 5,00, Red.sekr. Frandsen 3,00, Afdelingens Medl. 169,00, ialt 207,00; *Skanderborg:* Afdelingens Medl. 50,00, Bogtr. Brix 5,00, ialt 55,00; *Skive:* Skive Folkeblad 25,00, Schades Papirindustri 10,00, Red. Nørhave Nielsen 5,00, Afdelingens Medl. 120,00, ialt 160,00; *Thisted:* Afdelingen 35,00, Th. Amts Tids. Pers. 20,00, Th. A. Avis Pers. 12,00, Abildg. Jacobsens Pers. 14,00, Th. A. Tid. 10,00, Red. Lustrup 2,00, Red.sekr. Mortensen 2,00, Journal. Egebjerg 2,00, Journal. Harbo 1,00, Bogtr. Jensen 2,00, Faktor Pedersen 2,00, Th. A. Avis 10,00, Red. Kj. Jensen 2,00, Red.sekr. Ravnemose 2,00, Journal. N. Nielsen 1,00, Bogtr. J. Jensen 2,00, Faktor Hansen 2,00, ialt 121,00; *Varde:* Ribe Amts Bogtr. 10,00, Bogtr. Nordhjem 10,00, Bogtr. Johnsen 2,00, Varde-Avisen 5,00, Afdelingen 15,00, ialt 42,00; *Vejle:* Vejle Amts Folkeblad 40,00, Faktor Th. Petersen 20,00, Red. A. W. Johannessen 4,00, Red. G. Skytte Nielsen 4,00, Journal. C. Høyer 4,00, Vejle Soc.-Dem. 20,00, Red.sekr. Hans Nielsen 4,00, A/S. Schweitzers Bogtr. 10,00, A. Aa. 10,00, Vejle Amts Avis 10,00, Handelstr. 5,00, Vejle ny Bogtr. 5,00, A/S Ch. Hindborg 15,00, Maskinmester A. Andreasen 2,00, Bogtr. Chr. Udbye 10,00, Bogtr. Ths. Udbye 10,00, Bogtr. Ernst Nielsen 5,00, Bogtr. Chr. Høyer 5,00, Bogtr. Aage Høyer 5,00, Repr. Alfr. Lisberg 4,00, Afdelingens Medl. 212,00, ialt 404,00. Tilsammen Kr. 3.315,00. Ialt med det tidligere indkomne *Kr. 4.736.40.*

København, den 17. December 1934. *Karl Sørensen.*

## FAGTEKNISK SAMVIRKE

### Konkurrencen i 2. Kreds.

Til den af 2. Kreds udskrevne Konkurrence var der ialt indsendt 12 Udkast. Bedømmelsen er foretaget af T. F. S.s Hovedledelse, og Resultatet blev følgende: a. Nytaarskort: Præmie (10 Kr.); »13« — Holger Nielsen, N. P. Christensens Bogtrykkeri, Næstved. Præmie (5 Kr.): »Philipineren« — Harry Philipsen, Sorø Amtstid., Slagelse. b. Indbydelseskort: Præmie (10 Kr.): »Las 34« — Sv. Aage Larsen, Sorø Amtstid., Slagelse. Præmie (5 Kr.): »Gutenberg« — Otto Jørgensen, Havrebjerg, Slagelse.

Der var ingen Udkast fra Lærlinge i 1.—2. Læreaar, hvorfor Præmierne for disse ikke udbetales.

Vi takker for Deltagelsen.

— — —

Kredsstyrelsen efterlyser Rundsendingsmappen, som udsendtes pr. 1. Oktober, og som endnu ikke er naaet tilbage til Næstved. Den bedes omgaaende sendt til Kredsformanden, Ingvor Mortensen, Skyttemarksvej 59, Næstved.

### SYGEMELDINGER

Sygdomstilfælde skal *omgaaende* meldes paa Kontoret, da Retten til Dagpenge ellers fortabes.

### Kontingent for 3 Dage.

*Paa given Foranledning gør vi opmærksom paa, at der skal betales Kontingent for 3 Dages Arbejde, naar disse falder indenfor Arbejdsugen Lørdag til Fredag.*

## DANSK TYPOGRAF-FORBUND
## BOGTRYKFAGETS ARBEJDSLØSHEDSKASSE
## VESTERGADE 5, 1. SAL, KØBENHAVN K.

**Kontorerne**

er aabne for Ind- og Udbetaling fra 1—3, *Lørdag 11—1,* samt *Fredag* og *Mandag Aften Kl.* 5—6½. Telefon 4331.

**Formanden**

træffes som Regel til samme Tider. Telefon 13,331.

**Anvisningskontoret**

Telefon 4331. Før Kl. 9 Form. og efter 6 Aften gennem Ryvang 1683. Telegramadr.: Typforbundet, København.

## FORENINGSMEDDELELSER

**Tilskud fra Hovedkassen:**

er efter lovformelig Begæring tilsendt følgende Afdelinger:

11. December: Randers 500,00; 12. December: Brønderslev 200,00; 17. December: Frederikshavn 200,00.

København, den 17. December 1934. *Forretningsudvalget.*

**Nye Medlemmer.**

København: Sætter Niels Edm. Marius Larsen (Kaaber), Paal. Lilly Bjerring, tidl. Medl. (Bording), Hj.arb. Helge Honoré Hansen (Graf. Comp.).

**Tiltraadte.**

København: 2838 Carl Petersen fra Jord og Betonarb. (arbl.), 1829 Oscar Tverskou fra Rejse (Centraltr.).

Aarhus: 6243 S. Wissing Rasmussen (arbl.), 6160 Niels Vestergaard (arbl.). Esbjerg: 6379 Hans Jørgensen (arbl.). Herning: 3726 Arnold Kolstrup (Brande Bogtr.). Hillerød: 6146 Knud Andersen (arbl.).

**Fratraadte.**

København: 4476 Aage Hansen paa Rejse, 7143 Carl Hornbech paa Rejse, 1195 Otto Andersen paa Rejse, 7055 Peter Hansen paa Rejse, 7320 R. Christensen paa Rejse, 6146 Knud Andersen til Hillerød, 6640 Helge Nielsen paa Rejse.

Aarhus: 6709 Sv. Aage Andersen paa Rejse, 6686 Vesty Haagensen paa Rejse, 4261 Kaj Rosenlund (overfl. til Dansk Arbejdsmandsforb.). Kolding: 3880 Charles Knudsen til Odense i Pl.

**Udmeldt.**

København: 4631 Ella Nielsen (fratraadt Faget).

**Døde.**

København: 1052 J. K. Jensen, 1435 Wirths Hustru, Poula. Hillerød: 6397 Julius Christensen.

## KLUB-ANNONCER

### TYPOGRAFERNES SANGFORENING

I Aften Kl. 8: Sangøvelse.

Fredag den 28. ds. Kl. 8: **Pokalgilde** i Sanglokalet. — Anmeldelse til Rud. Jensen, Vester 5801 y.


## ANNONCER

### Ung Sætter

kendt med Akcidens- og Avisarbejde, søger Plads. Anbefalinger haves. Billet mrkt. »165« modtager Ekspeditionskontoret.

**E. L. SATSSKIBE** er de bedste og billigste, fremstilles ogsaa i amerikansk Udførelse paa

**ERIK LEVISONS**

Specialværksteder for moderne Sætterimøbler og Inventar

**Paa Ønskesedlen til Jul:**

Typografisk årbog ..... 3.00
Vejledning i Sætning ..... 3.00
Grafisk Lommebog ..... 2.00
Fagskolens Satsprøver ..... 3.00
»Wie entwerfe ich Akzidenzen« .. 10.00
Maalebaand ..... 4.00, 3.00
Vinkelhager, Pincetter, Trykkerværktøj.

Hjorth, Tagensvej 236, Kbhvn. N., Taga 4329.

**FRITZ MÜLLER**

*Grafisk Fagforretning • Landskronagade 61*

Skrift, Messinglinier, Blindmateriel

Alle tekniske Artikler for Faget, Maskinbaand, Værktøj
Repræsentant for: Danske Farve- og Lakfabriker

Telf. Centr. 10 291

**FAENZA** FREDERIKSBORGGADE 46
GODE IDEER TIL GAVER I SØLV
LÆDER O. M. A. BILLIGE PRISER
KOLLEGER 10 %.

**A/S F. L. BIE** Valdemarsgade 14
København V.

TELEFONER: CENTR. 6518, 6519 & 8062

**GRAFISK FAGFORRETNING**

Stort Lager af alle grafiske Maskiner

leverer bedst og billigst fra Lager forniklede Tænger, Aale, Vinkelhager og alt andet Tilbehør for Trykkeriet og Sætteriet

**TANDLÆGE EDV. MØLLER**
KØBMAGERGADE 30 II

KONSULTATIONSTID 10-3½, 6-7 EFTM. TELEFON 8181

**ADOLPH WULFF**
fører alle Artikler for Bogtrykkere
MASKINER - SKRIFTER - FARVER
fra de bedste Fabrikker
*Valsemassefabrik og Valsestøberi*
*Brugte Maskiner haves altid paa Lager*
GOTHERSGADE 8 KJØBENHAVN K.
TELEFON CENTRAL 39 OG 5539

**TANDLÆGE VIGGO JENSEN**
KLAREBODERNE 2 II, HJ. AF KØBMAGERGADE 40
KONSULTATIONSTID FRA 10—7
ONSDAG OG LØRDAG FRA 10—3½
TELEFON 15868

**CONTRASOL-FARVER**

Drøjere
Renere
Ultra lysægte
Bedre
Intensive
Nye Farver
fra **DRUBIN**

Redaktør: FR. NIELSEN, Egøjevej 3, Køge. - Telefon 533.

Ekspeditør: KARL SØRENSEN, Vestergade 5, 1. Sal, København K.

Abonnement gennem Postkontorerne 1 Kr. 50 Øre Kvartalet.

Annoncer 35 Øre pr. Petitlinje (pladss. Medl. 25 Øre). 26 Gange og derover Rabat.

INDUSTRI-TRYKKERIET - BERNH. SCHMIDT - KØBENHAVN

# TYPOGRAF-TIDENDE

ORGAN FOR DE TYPOGRAFISKE ARBEJDERES INTERESSER

NUMER 52 KØBENHAVN DEN 28. DECEMBER 1934 61. AARGANG

## FAGFORENINGERNES FRIHED

(Sidste Artikel.)

Alle de i det foregaaende skitserede Diktaturer har Højre-Karakter. Men vi har ogsaa et Venstre-Diktatur, nemlig det russiske. Proletariatets Diktatur i Rusland, som fulgte efter den zaristiske Enevoldsmagt, er kendt for sin voldsomme Undertrykkelse af den politiske og industrielle Frihed.

Krigens frygtelige Hjemsøgelse med det deraf følgende Sammenbrud for Zardømmet og Revolutionen i 1917 gav for første Gang det russiske Folk Friheden. Denne fandt ikke Udtryk i politisk Demokrati, men i Indførelse af Sovjet-Unionen. Det er højst usandsynligt, at Rusland var modent for virkelig politisk Demokrati. Det kunde næppe ventes, at et Folk, som aldrig har vidst, hvad Frihed var, paa saa kort Tid vilde kunne tilegne sig Frihedens Goder. Vi kan ikke sammenligne Forholdene i Rusland med Forholdene i England. Vi maa hellere drage en Sammenligning mellem Rusland af i Dag med Rusland før Revolutionen. Det er heller ingen Nytte til at fordybe os i Spørgsmaalet om, hvor vidt Demokrati eller Diktatur er bedst for Rusland. Men hvad der har Betydning for os er at bevare Demokratiet i vort eget Land.

Fagforeningerne i Rusland er praktisk set kun en Del af Statsmaskineriet, og deres Hovedopgave er at fremme Produktionen og hjælpe Regeringen med Gennemførelsen af dens Politik.

Vi maa imidlertid anlægge et andet Syn paa Sagen. Arbejderpartiet i England muliggjordes gennem Fagforeningerne. Partiet er socialistisk, og det er Folkets Parti. Kun ved Fagforeningernes Hjælp bliver det muligt at indføre socialistisk Statsform i Landet. Men trods dette gøres der daglig Forsøg paa at sætte Fagforeningsbevægelsen i Miskredit ved at beskylde den for at nære Planer om at ville indføre Proletariatets Diktatur. Da Hitler sendte Repræsentanter til England for at lede en Kampagne for Nazismen, stillede Fagforeningerne sig paa et klart Standpunkt: Vi vil ikke have Diktatur af nogen som helst Art og vi tolererer intet som helst Forsøg — fra hvilket Hold det saa kommer — der tager Sigte paa Indførelse af Diktatur.

Det kan ikke siges, at nogen af de Faktorer, der har medført Diktatur, er til Stede i synderlig Grad i England med Undtagelse af den store Arbejdsløshed. De økonomiske Konjunkturer har sin Del af Skylden for dette, men de synes nu at bedre sig — i hvert Fald er de ikke blevet daarligere. Og medens de Lande, som har indført Diktatur, har ingen eller ringe Erfaring for Demokrati, har Englænderen stærke demokratiske Traditioner bag sig, og selv de ældre politiske Partier har stærke politiske Idealer. Englænderen har i tre hundrede Aar været demokratisk indstillet. Vel er vi endnu ikke hundrede Procents Demokrater, men vi stræber efter at blive det.

Fagforeningsbevægelsen og den socialistiske Bevægelse i England er stærke Magtfaktorer. De har vokset sig store ved fredelig Agitation, og det er alene det Faktum, at de er indstillet paa politisk Demokrati, som har gjort, at Bevægelserne er vokset til deres nuværende Størrelse.

Her findes vel ogsaa fascistiske og kommunistiske Elementer, men deres Antal er forholdsvis ringe.

Skulde vi blive indviklet i en ny Krig med det Resultat, at vi kom i en lignende Situation som Rusland eller Tyskland efter den sidste Krig, blev muligvis alt anderledes. Krig er jo gunstig for Revolutioner. Maaske vilde vi i saa Tilfælde faa et Diktatur, men det er næppe troligt. Det er vel sandsynligere, at vi derved vilde komme nærmere Socialismen.

Arbejderbevægelsen er som sagt socialistisk med Hensyn til sin politiske Indstilling, og Socialismen gaar ind for Freden. Socialisterne tror, at en Forandring af det økonomiske System er nødvendigt, men de mener, at en saadan Forandring kan ske ad Frivillighedens Vej, og at alle Forsøg paa at gennemføre Forandringen ved voldsomme Midler vil mislykkes.

Det tyvende Aarhundredes økonomiske Problem har staaet som en Trusel for mange Regeringer. De ældre Statsformer formaar ikke at løse de Spørgsmaal, som rejser sig, og nye Metoder er derfor nødvendige. Men Fagforeningsbevægelsen maa ved enhver Forandring af Statsformen vaage over, at de demokratiske Principer værnes.

Maaske bliver vi aldrig hundrede Procents Demokrater, men vi har Frihed, og vi har stadig

gjort Fremskridt, hvilket vi som Fagforeningsmedlemmer ikke kunde have gjort under noget som helst Diktatur. Derfor fortsætter vi vore Bestræbelser for at udbedre de demokratiske Principer.

Lad mig tilsidst fastslaa, at England har ingen Brug for Æventyrere som Typen Mosley. De Socialister, som taler om Diktatur eller noget, som de kalder »ekstra konstitutionelle Metoder«, gør kun Fascisterne en god Tjeneste.

## FRA DEN ØVRIGE VERDEN

### 40 Timers Ugen i Czekoslovakiet.

Czekoslovakiet var et af de første Lande, hvor Regeringen gjorde Alvor af Indførelse af den lovfæstede 40 Timers Uge. Regeringens Bestræbelser mødte imidlertid kraftig Modstand hos de kapitalistiske Partier og selvfølgelig navnlig hos Arbejdsgiverorganisationerne. Uden det socialdemokratiske Partis energiske Anstrengelser vilde sandsynligvis ethvert praktisk Fremskridt i dette Spørgsmaal være blevet forhalet i det uendelige.

Mens Forhandlingerne om dette Spørgsmaal fortsættes indenfor Regeringen, er to Ministerier indstillet paa i det mindste at gennemføre 40 Timers Ugen paa de Omraader, hvor de har noget at skal have sagt. Det drejer sig her om det af Socialdemokraten Dr. Meissner ledede Socialministerium og Ministeriet for offentlige Arbejder, for hvilket Socialdemokraten Dr. Czech staar i Spidsen.

Ministeriet for offentlige Arbejder er endog gaaet saa vidt, at det ved Fordelingen af statlige Leverancer og Arbejder i det sidste Halvaar har gjort Indførelsen af 40 Timers Ugen til Betingelse for at erholde vedkommende Arbejde. Hvert Firma, som faar overdraget en Leverance eller Udførelsen af et Arbejde, maa forpligte sig til kun at beskæftige Arbejderne i 40 Timer ugentlig. Dette gælder ogsaa for Arbejde i skiftende Hold, som eventuelt indføres for at skabe Beskæftigelse for det størst mulige Antal Arbejdere. Overholdelsen af denne Forpligtelse bliver strengt og ofte kontrolleret.

De ved disse Arbejder beskæftigede faglærte og ufaglærte Arbejdere erholder overenskomstmæssige Lønninger, og Arbejderne skal ansættes gennem de offentlige eller faglige Arbejdsanvisningskontorer. Gennem Ministerens Foranstaltninger mod en overdreven Rationalisering ved disse Arbejder skabtes der Mulighed for Anvendelse af det størst mulige Antal Arbejdere. Ministeriet har i Løbet af indeværende Aar paa disse Betingelser iværksat Arbejder, navnlig Vejanlægsarbejder, til et samlet Beløb af flere Hundrede Mill. Kr.

### Fascismens Velsignelser.

I den første Halvdel af 1934 erholdt Arbejderne i Wien udbetalt i Arbejdsløn 168 Millioner Schilling mindre end i det første Halvaar for to Aar siden. I Løbet af de to Aar, i hvilken Fascismen har sat sig fast i Østrig og efterhaanden gennem Parlamentets Udskillelse og Organisationsrettens Underminering og Undertrykkelsen af Arbejdernes Rettigheder har trængt Arbejderklassens Indflydelse tilbage, for sluttelig helt at slaa Arbejderbevægelsen ned i Februar Maaned — i disse to Aar er Arbejdernes og Funktionærernes Lønindtægt i Wien sunken med 24 pCt. eller med omtrent en Fjerdedel.

### Ny Fagforeningslovgivning i Letland.

»Informations sociales«, det internationale Arbejdsbureaus Meddelelsesblad, meddeler følgende om Situationen i Letland: »Regeringen i Letland planlægger Forelæggelse af nye Fagforeningslove. Som bekendt blev Fagforeningerne for nogen Tid siden suspenderet af Indenrigsministeren. Af de 28 tidligere bestaaende Fagorganisationer har nu 9 faaet Tilladelse til at genoptage deres Virksomhed paa Betingelse af, at de underkaster sig en Regeringskommissars Kontrol. (Typografer, Chauffører, Glasarbejdere, Post-, Telefon- og Telegrafpersonale, Bijouteri-Arbejdere, Taxi-Chauffører, Jernbanemænd, Arbejdere i Tændstikindustrien.) Den nye Lov synes at ville begrænse Fagforeningernes Virksomhed til rent økonomiske Spørgsmaal. Den tidligere faglige Landsorganisation faar grundet paa sin nære Tilknytning til det opløste socialdemokratiske Parti ikke Tilladelse til Genoptagelse af sin Virksomhed.«

## ARBEJDERLITERATUR

**Muld og Sten.** Af Aug. B. Andersen. Forlaget »Fremad«. 220 Sider. 4 Kr.

En nordjysk Landarbejder har skrevet denne Bog, der i Romanform fortæller om Arbejdernes politiske og faglige Rejsning gennem de sidste 60—70 Aar. Med en enkelt Person som Hovedfigur fortælles om Livet paa Landet i den »gode, gamle Tid«, om Arbejdernes Vandring til Byen, hvor Industrien rykkede frem, og Forfatteren lader naturligt sin Bog slutte med en Hyldest til den socialdemokratiske Ungdom.

Forfatteren giver sikkert ikke Bogen ud for at høre til den store literære Kunst. Det gør den heller ikke. Men den løser den Opgave, som har været tiltænkt, at yde et Bidrag til Forstaaelsen af Betydningen af de faglige og politiske Organisationers Arbejde gennem en Menneskealder. *V. H.*

**Altid paa Stikkerne.** Af Valborg Glentoft. Forlaget »Fremad«. 152 Sider. 3 Kr.

Det vakte megen Opmærksomhed da en Arbejderkone fra Nørrebro sidste Aar debuterede med en Fortælling »En Stribe Sol i Mørket«. Bogen blev betegnet som ikke mindre end en ny »Ditte Menneskebarn« og det var berettiget.

Nu foreligger der igen en Bog fra denne Arbejderkones Haand. Det er en Fortsættelse af den første Bog, der fortalte om en lille Proletarpiges Opvækst i et københavnsk Arbejderhjem omkring Aarhundredskiftet. »Altid paa Stikkerne« fortæller om Proletarpigens Indtog i de Voksnes Rækker, de daarlige Kaar, der bødes hende som Husassistent, indtil hun bliver Fabriksarbejderske for at holde sit Hjem oppe. Hun oplever sin første Kærlighed, bliver svigtet og forlader derefter sit Hjem for at staa ene i Livet.

Det hele er fortalt med en Inderlighed, der griber Læseren. Det er social Kunst i dette Ords bedste Forstand. *V. H.*

# „TYPOGRAFERNES HUS“ I KØBENHAVN

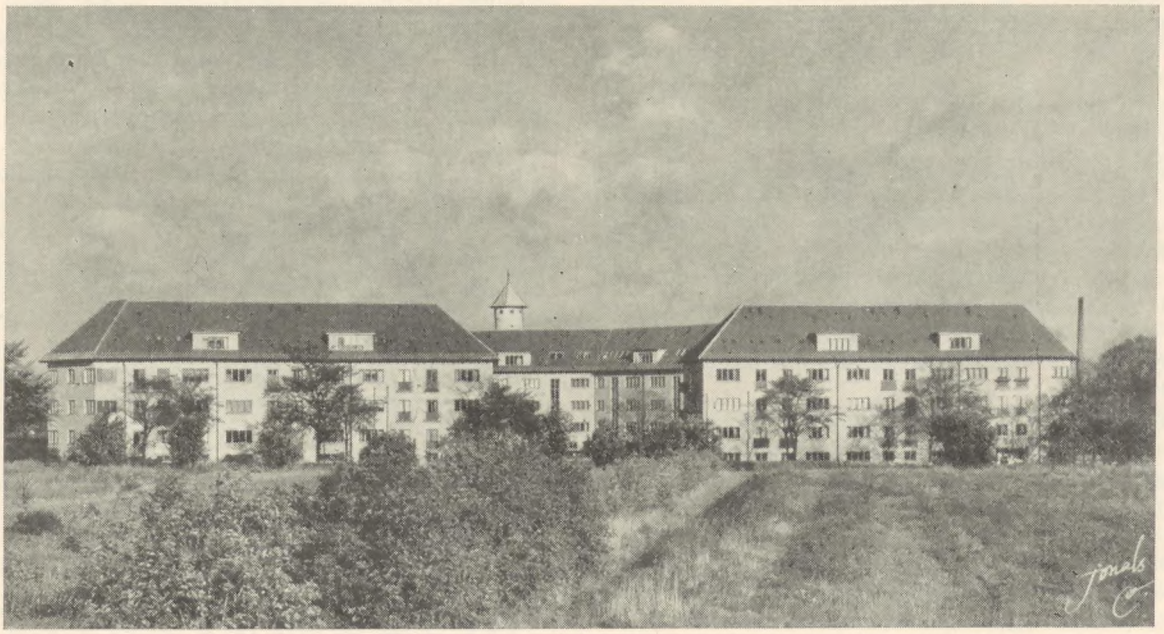

Hovedfløjen paa Tagensvej.

Man kan ikke undgaa at føle sig imponeret, naar man staar overfor det Bygningskomplex, »Typografernes Stiftelser« har rejst ude paa Hjørnet af Tagensvej og Tuborgvej, og man er heller ikke fri for at føle sig lidt forbavset over, at en Forening af Arbejdere med et forholdsvis ringe Antal Medlemmer har turdet binde an med saa stor en Opgave. Men Opgaven *er* løst og — som det fremgaar af Foreningens sidste Aarsberetning — paa en fuldt ud tilfredsstillende Maade. Bygningen staar som et haandgribeligt Vidnesbyrd om, at Arbejderne dog kan andet og mere end rive ned og ødelægge, hvad de jo ofte beskyldes for, og de københavnske Typografer, som staar bag ved dette Foretagende, har Grund til at føle sig stolte deraf, og det vidner tillige om Initiativ og Foretagsomhed hos de Mænd, der staar i Spidsen for Foreningen, og hvis Navne bør nævnes i denne Forbindelse: *Carl Nielsen, Carl Schnoor, Peter Jensen, Viggo Christensen* og *Vald. Th. Hansen.*

»Typografernes Hus« indeholder over halvandet Hundrede Lejligheder fra 1—3 Værelser samt fire Butiker. Alle Lejligheder, der er indrettet efter fuldt moderne Principer, er lejet ud til Priser, der er lavere end tilsvarende kommunale og private Huses. 11 gamle Medlemmer har erholdt Fribolig, og desuden er 35 Kolleger flyttet ind som Lejere. Ejendommene er bygget som aaben Karré med alle 20 Opgange til Haven, der har en seks Meter bred Kørebane og i Midten en stor Plæne, hvor der er opstillet en Skulptur, afdøde Kai Nielsens: »Aarhuspigen« — en Gave fra Carlsbergfondet. Komplekset har fire Facader til Gaden og hele Vejen rundt er beplantede Rabatter. Ejendommen er opført af gule Sten og alt Træværk er grønt malet. Ud mod Tagensvej er en 20 Meter bred, aaben Indkørsel, der giver en smuk Udsigt over Havepartiet med alle de stilfulde Opgange og til den indvendige Facade, hvorpaa med store Bogstaver staar: »Typografernes Hus«. Alle Lejligheder har megen Sol, de fleste baade Formiddag og Eftermiddag. Opførelsen af Bygningen har kostet 1,318,598 Kr., og der er sket det ikke ganske almindelige ved Byggeforetagender, at den endelige Sum er ca. 60,000 Kr. *mindre* end budgetteret.

Vi vil slutte denne korte Omtale af »Typografernes Hus« med at citere nogle Linjer af Styrelsens Aarsberetning: »Alt i alt har Stiftelserne ved denne sin foreløbige sidste Erhvervelse udvidet sin Virksomhed betydeligt og øget Mulighederne for at kunne hjælpe sine gamle Medlemmer. Selv om dette ikke i stor Udstrækning lader sig gøre ganske omgaaende, saa vil Eftertidens Typografer om en Del Aar i det nu rejste Komplex have et Aktiv, der vil give store Renter og give den kommende Generation Muligheder for endnu større Udvidelser.«

*Fr. N.*

## ARBEJDSLØSHEDEN

For at kunne blive i Stand til at indtage den rette Stilling ved en eventuel Løsning af Arbejdsløshedsspørgsmaalet vilde det sikkert være paa sin Plads at optage en Drøftelse af nævnte Problem til en dybere Forstaaelse af dette Onde og dets Ophav. Derfor beder jeg om Plads i vort Fagblad for nogle Betragtninger.

Det første, man maa have sin Opmærksomhed henvendt paa, er at tilvejebringe en Balance mellem Produktion og Afsætning. Disse to Ting hører saa nøje sammen, at det maa i allerhøjeste Grad forbavse, at man søger at hemme den sidste — Afsætningen — i at udfolde sig frit, idet vort nuværende System tildeler den et Plus, en Rente, for at mindske sin Del i den for Produktionen saa nødvendige Afsætning. Thi man kan dog vel ikke for ramme Alvor mene, at det giver Arbejde eller bedre Samfundstilstande at undlade Køb mest muligt.

En anden Besynderlighed — jeg er fristet til at kalde det en Umulighed — er Kravet til Samfundet om at forøge Kapitalerne, uden at der gives Ret til Pengeudmøntning. Hvorledes er det muligt, naar Landene omkring os fører Selvforsyningspolitik, og naar vi heller ingen Guldlejer har at ty til?

Lad os se lidt paa, hvorledes man i det praktiske »løser« denne Opgave.

Alle vore Omsætningsmidler stammer fra Laan, altsaa en Gældsbyrde, der skal amortiseres ved Renter og Afdrag. Da Afdragene er saa meget mindre end Renterne, skal man faktisk »tilbagebetale« sin oprindelig stiftede Gæld adskillige Gange, før Afdragene har gjort sig gældende saa vidt, at Laanet gaar ud. Det vil altsaa sige, at man ved f. Eks. en 5 Procents Amortisering i Løbet af 20 Aar har tilbagebetalt samtlige Penge, der fandtes til Omsætning (al Gæld taget under eet), og alligevel kræves der langt, langt flere. Naar man aldrig er naaet saa langt som til fuldstændig Blottelse af Omsætningsmidler, skyldes det Indgaaelse af nye Gældsforskrivninger. Det sker for en Del paa den Maade, at eftersom hele Befolkningen producerer en større Vareværdimængde, end den er i Stand til at tilbagekøbe, idet den maa afse en Del af sine Oppebørsler til Kapitalernes Forøgelse i Form af Husleje, — ligesom man ogsaa ved Varekøb maa yde en Tribut til Forrentning af Anlæg, Maskiner, Lokaleleje etc., etc. — bliver en Stagnering af Folks Købeevne en Selvfølge, hvorfor der maa skrides til en sukcessiv Vareprisforhøjelse, og man indskrænker sig paa alle Maader, ogsaa med Hensyn til Arbejdskraft. Snart indtræffer Krav om Lønforhøjelse for Arbejderne, hvis Købekraft er svækket, og atter faar Varepriserne en Omdrejning opad. Det ender da med, at man kan forøge Gælden, f. Eks. paa sin Ejendom, fordi Tiden har udviklet sig saadan, at en tilsvarende Ejendom nu blev saa eller saa meget dyrere at opføre.

Man vil heraf ikke blot se, at det er en Nødvendighed for at honorere Forpligtelserne at øge Gælden — hvortil anvendes for Resten ellers indkomne Terminsydelser? — og dermed Aar efter andet lægge større og tungere Byrder paa Befolkningen, men tillige, at Rentetildelingen ikke bare har til Formaal at fremme Sparelysten hos de faa, der kan spare, men tillige *tvinger* den øvrige Del af Befolkningen til en udstrakt Økonomisering. Der er derfor al god Grund til at spørge: Fremmer det Arbejdsmulighederne at iagttage størst mulig Indskrænkning i Køb og Behov? Er der Mulighed for en Formueforøgelse — for Aaret 1933 siges Formuen her i Landet at være steget med 60 Mill. Kr. — uden at Produktionen har skabt den, og vil der i dette Tilfælde ikke mangle en Købekraft af 60 Mill. Kr. til denne Varemængde og være en i Forhold hertil svarende Stigning i Arbejdsledighedstallet?

Spørgsmaalet om Nødvendigheden af Rentetildeling for at skaffe sig Laan, mener jeg, de fleste Kolleger er kommen ud over, saa det skal ikke debatteres her. Og Retfærdigheden i at forholde den heldige Vinder i Lotteriet eller den velsituerede Samfundsborger en saadan Mergevinst, som vort Rentesystem nu tildeler, kan heller ikke omtvistes.

Til Slut skal jeg tilføje, at saadan Pengeaager er forbudt i Moseloven, og naar man hos Mehemias, 5. Kap. erfarer, at Overtrædelsen af dette Forbud havde nødvendiggjort Salg af Kvinder og Børn til Trælle, hvad kan der da i vor Tid fremføres for, at nogen saadan uheldig Virkning fører Systemet ikke mere med sig?

Aalborg, den 9. December 1934.

*N. P. Sørensen.*

---

## HVORFOR VIL DU —?

Det er kun et Spørgsmaal, jeg stiller dig — for din egen Skyld: Hvorfor vil du opponere? Opposition er et grimt Ord, for det bærer Splittelsen efter sig. Og hvorfor vil du splitte os, der bør være enige?

Hvorfor vil du have din egen Mening om mange Ting, naar vi andre dog har én fuldt færdig, som du kan faa ganske gratis, uden at du behøver at spekulere et Hak?

Hvorfor vil du prale om Sandhed og Ærlighed og Ret og Sludder og Vrøvl? Det er jo slet ikke det, Tiden kræver. Vi har Brug for Tropper, for hvem Magt og Vold mod det individuelle Liv er et nødvendigt Led i vort Program.

Hvorfor vil du gide beskæftige dig med saa mange Problemer? Det har du jo ingen Brug for. Vær du glad, naar du har Mad og Drikke og Cigaretter — og saa en Frakke med lige Skuldre. Der er mange, der ikke har det.

Hvorfor vil du være hovmodig? Har du Brug for aandelig Opbyggelse kan du jo læse en af vore egne. Og forresten er der jo Biografteatre nok.

Hvorfor vil du være anderledes end vi andre? Vi har vedtaget, hvordan du skal tænke og handle — for du er jo Arbejder. Hvis du var Rullemand i Grønnegade, havde du selvfølgelig Ret til at have en anden Mening. Husk paa, at »Kong Kristian« er en Slagsbrodersang, hvis du er Skomager, men et Værk af stor lyrisk og vokal Skønhed, hvis du er Direktør. Det er Forskellen.

Hvorfor vil du være Idealist, naar Samfundet kun har Brug for kolde Hjerner? Du har vel læst »En Folkefjende« Hvis ikke, gaa saa hjem og gør det. Og tag saa Lære af det.

Hvorfor vil du miste dine gode Venner? De kan selvfølgelig ikke være tjent med, at du gaar imod dem. Vil du bevare et godt Venskab, maa du rette dig efter dem. Som de gør, bør du ogsaa gøre. Som de er, bør du ogsaa være. For et godt Venskab er Guld værd.

Hvorfor vil du ikke orientere dig efter Tider og Forhold? Hvad der var Smørrebrød i 1914, er forraadnet tyve Aar efter.

Hvorfor vil du optage dig saa stærkt af Tidens Spørgsmaal? Det gør vi andre ikke — de fleste af os da. Gaa ikke

for dybt i Problemerne, men bliv paa Overfladen. Pas dit Arbejde, hvis du har noget, og tryk dine Venner i Haanden, naar du møder dem. Lad være med at være Modstander, men tænd dig en Cigar. Saa faar du et godt Eftermæle: »Han tog ikke stærkt Del i Organisationslivet, men han var en god Kollega!« Det er den Slags, vi har Brug for.

Hvorfor vil du være sur, naar du kan købe dig en Sjus for en Daler — alt iberegnet?

Hvorfor vil du ikke blindt følge den demokratiske Øvrighed, du selv har valg? Du kan altid regne med ved Lejlighed at faa en Paaskønnelse for det; maaske en god Stilling. Den ene Tjeneste er jo den anden værd.

Hvorfor vil du skrive i dit Fagblad, naar du kan bevare din Hæderlighed ved at lade være? Og hvis du skriver, hvorfor skriver du saa ikke efter Recept? saa vilde du undgaa at blive Skruebrækker, — den usleste af alle Handlinger. Recepten kan faas hos enhver Tillidsmand, der er betroet de højeste Poster.

Hvorfor vil du tale om alle de Ting, du ikke har Forstand paa? Det skal vi andre nok ordne for dig. Du kan jo snakke om Aggerholm og de andre af Tidens store; saadan bærer de pæne Mænd sig ad.

Hvorfor vil du spekulere saa meget paa din Stands og dine Kollegers Ve og Vel? Vi interesserer os sgu ikke saa meget for dig. Vi holder mest af os selv.

For din egen Skyld spørger jeg: Hvorfor vil du — ? *S. N.*

---

# „RATIONALISERING"

Det gik vist godt med Bogtrykkeriet. Der var jo saa travlt. Kom man en sen Aften forbi, kunde man høre Sættemaskinen klirre og Trykkeriets larmende Uhyrer til Maskiner brumme deres monotone Sang.

Der var Arbejde nok. I Sætteriet var der da ogsaa mange Mand. Særlig en Del unge, og de fik vist ikke saa meget i Løn, selv om de var rappere end mange ældre.

I Ekspeditionen var der adskillige Folk om Dagen beskæftiget med at pakke og sende i Byen. Saa det var vist en hel Guldgrube — det Trykkeri? Ja — Hjulene snurrede da, og det er jo i Reglen det, der indbringer Pengene. Men, alligevel — hvor blev Fortjenesten af?

Naar Sætterfaktoren udleverede Manuskriptet, afleverede han altid den samme Besked om, at det »ikke maatte koste noget«, det havde Kunden udtrykkeligt forlangt. Altsaa bare ret og slet smækkes op. Det var jo nemt og billigt.

Det vil sige, somme Tider var det alligevel ikke saa billigt endda. For i Skyndingen blev det ofte kun saa som saa med den nøjagtige Udslutning. Og saa trak det op, naar det kom i Maskinen, og en Del Skrift blev der knust. Naar det saa blev ved at trække op, ja, saa maatte Trykkeren jo »stikke« til det med en Dorn, og den Skrift og en Del af Blindmaterialet var saa ikke til at benytte igen. Men det fik være, for der maatte endelig ikke for lange Revisioner paa dette Arbejde, og saa var det jo billigere at ordne det paa den Maade.

Det stod skam ogsaa meget pænt paa Aftrykket. Det meste kom da som Regel frem.

Trykkeren havde ogsaa faaet Ordre til at køre det igennem lidt rask, det billige Arbejde. Han havde saa givet det et ekstra Ark under. Hvis det gik højt, skar han yderligere nogle enkelte »Brasere« ud. Og saa lidt godt med Farve paa, i hvert Fald til at begynde med.

I Samklang med Tidens Tempo var der anskaffet nogle hurtigtløbende Maskiner til de mindre Arbejder. De gav indtil 1000 mere i Timen. Det skulde gøre Arbejdet billigere. Kun et Par Ulemper var der, som man maatte tage med. De var meget slemme til at trække Spieser og saa til at knække udhængende Bogstaver. Desuden gik de lidt haardt paa Formen. For det meste var Kanterne og Trykkerstederne en Del runde efter et Oplag paa et godt Tusind Eksemplarer. Men det var jo en hurtig og billig Maskine.

Det kneb for Revisionslæserne at følge med den hurtige Trykning. Saa af og til begyndte man at trykke forinden Revisionen, bare Udskydningen passede, eller ogsaa maatte Trykkerne vente. Det vil sige Tiden blev ikke ført paa det billige Arbejde, men »mingeleret«.

Naar Formen saa kom op igen, skulde den lægges af paa 1/3 af Satstiden, saa det skulde gaa stærkt. Det kunde hænde, at der kom en Del Fisk i Kasserne — men der blev i hvert Fald lagt hurtigt af. Enkelte Gange blev en mager Skrift lagt af i en tilsvarende halvfed. Oprømmeren havde nemlig bare taget fejl, fordi den var saa slidt. Signaturen var jo næsten ens paa alle de nyere Skrifter. Af enkelte af disse var der senere anskaffet Tilstøbninger, men med en anden Signatur. Skriftstøberiet havde netop haft den liggende paa Lager paa Grund af en annulleret Ordre fra et andet Bogtrykkeri. Sætterfaktoren havde saa faaet den til en særlig billig Pris.

Det var lidt generende at have to Signaturer til samme Skrift, især da de laa i samme Kasse, men det gik jo.

Der var til at begynde med ikke Raad til at styrte den slidte Skrift, naar den kom op fra Trykkeriet. Det Materiale, der havde faaet Kørnerprikker, blev filet lidt efter, og Skriften gik i Tøjkassen, men Resten blev lagt af, helst lidt rask. Desuden fyldtes op med for 50 Øre smaa »e« som var blevet bestilt. Det hele blev smidt ned i samme Kasse. Det vil sige, det var kun i Begyndelsen. For det viste sig, at Trykkerne ikke kunde faa den forskelligartede Skrift frem, naar det igen blev sat op, og det blev for dyrt i Længden ved Revisioner at have en Mand liggende i Timevis i Maskinen og rette daarlige Bogstaver ud. Saa blev det bestemt, at naar en Form var »slem«, skulde Bogstaverne styrtes. Saa kunde man senere købe ny Skrift. Bogtrykkeriet gik jo saa godt.

Der var en Del Kvaler med Udslutningsmaterialet. I gammel Tid var alle Udslutningerne af den gamle Slags med Slieser og Dritler, men man var saa gaaet over til Punktsystemet. Af økonomiske Hensyn beholdt man imidlertid stadigvæk de gamle Udslutninger, kun i de gamle Skrifter. I Skyndingen blev de i Løbet af forbausende kort Tid ganske godt blandet sammen de to Systemer, det var vist særligt de unge Svendes Skyld — sagde de ældre.

Spatier manglede altid. De var saa slemme til at knække. Mange af dem taalte ikke engang at blive bøjede, naar en lidt slap Linie skulde »stabiliseres«. Den gamle Nielsen nede ved Vasken havde saamænd forleden — rent privat — købt sig et Kilo Korpus-Spatier til sin »egen« Kasse. Han var nu ogsaa saadan en sær en, han.

Naa — største Delen af det skære blev »heldigvis« smækket op paa Maskinen. Der var endda hele 5 Sæt Matricer. Uheldigvis dog kun eet Magasin. De var nemlig ikke saa billige. Det kunde træffe sig saa infamt, at man maatte skifte Skrift i Magasinet 2—3 Gange paa en Dag. Enkelte Revisionslinier af de Skrifter, som i Øjeblikket ikke var i Magasinet undlod man bare at rette, eller det fejle Ord blev sat ind i Haanden af en Skrift, der »lignede«. Det kunde hænde af og til, at et saadant løst Ord trak op og ødelagde en hel eller en halv Kolumne. Den blev sat op paa Maskinen, for naar det drejede sig om saa mange Linier, kunde det godt betale sig at tage Matricerne ind.

Skiftningerne af Format o. lign. skulde gøres hurtigt paa alt Arbejde, især det billige, og det kunde træffe sig, at der somme Tider gik en Udstøderplade i Løbet, men det fik være, de kunde jo alligevel ikke holde evindeligt. Bare Maskinen endda ikke havde været saa »kilden«. Aflægningen var en Del ustabil, og Samleren gjorde Knuder. Men rent galt var det da med visse Matricekanaler, hvor Matricerne blev hængende indtil Sætteren endelig opdagede, at han

havde sat det sidste Skib delvis uden smaa »i«. En Del havde det vel ogsaa at betyde, at Matricerne var en Del snavsede. Det kneb haardt at faa Tid til at rense dem regelmæssigt. Det gamle Sæt Matricer var slemt til at lave Spieser, men da det var den eneste Bourgøjser med Kursiv — de andre var med fed, — saa laa den omtrent til Stadighed i Magasinet. Der taltes af og til om at købe et andet brugt Sæt, men det trak ud med Afgørelsen. Indtil videre maatte Ombryderen give det en ekstra god Gang Børstning foruden den sædvanlige Skrabning i Bunden og for Enden af Linien. Men det gjorde ikke Satsprisen billigere.

Det var irriterende, at Satsen altid var skæv. Dog hovedsagelig i den ene Side. Det drejede sig kun om en god Cicero paa en 35 Linier, men Satsen maatte stadig »fodres« op med Strimler. I Korrekturen maatte der saa passes paa, at »Foderet« ikke kom ind under Linierne.

I det hele taget der var meget at passe paa. Men det gik jo. Bare der var Gang i Anstalten, og det var der. Fortjeneste var der ikke meget af, hverken til Chef eller Personale. Selve Butikken kan vist lige løbe rundt. Men dog snurrer Hjulene, og der slides i det fra Kælder til Kvist. Det kaldes vist »Rationalisering«, den Forretningsgang med det billige Arbejde, men hvordan med Rentabiliteten? *»13«*

## LÆRLINGESPALTEN

### Københavns Lærlingeafdeling.

*Nytaarsønsker.* Aktiviteten i Afdelingen har, som I alle véd, ikke været saa stor som det var at ønske. Vi prøver nu efter Nytaar at skabe nogen Interesse for en Studiekreds, der skal behandle aktuelle Problemer. Den maa vi alle deltage i og igennem Samtaler med ligestillede Kammerater søge at komme nærmere ind paa Livet af de Problemer, der i Øjeblikket optager os. Det første Møde vil blive afholdt Lørdag den 12. Januar, og Mødestedet vil blive bekendtgjort i næste Numer af »Typ.-Tid.«.

En anden Ting, som finder Sted i det nye Aars første Maaned, er vor 6-aarige Stiftelsesfest, hvortil nærmere Program ogsaa vil fremkomme her i Bladet. Det kan dog allerede nu bemærkes, at Tivolis populære Dirigent Jean Dupont vil spille til Ballet med 5 Musikere. Nytaarsønsker staar der herover; ja det er Styrelsens Ønske, at enhver Kammerat gør sin Pligt overfor Lærlingeafdelingen ved at deltage aktivt i Arbejdet ved vore Møder og i Agitationen, der ikke paa noget Tidspunkt af Aaret maa lægges tilside.

Med disse Par Ord og endnu en Henvisning til Studiekredsen ønsker Styrelsen jer alle et godt Nytaar.

*Styrelsen.*

## GENERALFORSAMLINGER

### Nakskov Lokalafdeling

afholdt Generalforsamling Lørdag den 15. Decbr. Efter at en af Bestyrelsen foreslaaet Bevilling var godkendt af Generalforsamlingen, genvalgtes Formanden, *Magnus Nielsen.* Til Medlemmer af Bestyrelsen nyvalgtes *Casper Eliasen* og *Ove Langhorn,* og til Revisorer genvalgtes *Alfr. Nissen* og nyvalgtes *Gunnar Wendt.* Kontrahenter, Repræsentanter til Fællesorganisationen o. s. v. genvalgtes.

### Typografernes Stiftelser

afholdt ordinær aarlig Generalforsamling Søndag den 16. December i Rømersgade 22. Dirigent var *C. Schnoor,* Sekretær *N. Nielsen.*

Formanden, *Carl Nielsen,* indledede med nogle Mindeord om de i Aarets Løb afdøde Medlemmer, hvortil Forsamlingen sluttede sig, og aflagde dernæst Beretning om Virksomheden i det forløbne Aar med Henvisning til den udsendte udførlige Beretning. Aaret kan med Rette betegnes som et Mærkeaar i Stiftelsernes Historie, nu da vort store Byggeforetagende, »Typografernes Hus« paa Tagensvej, er fuldført, og der her er skabt Mulighed for Oprettelsen af flere Friboliger, hvortil der jo ogsaa maa siges at være stærk Trang. Stillede en Resolution om Bemyndigelse for Styrelsen til at oprette Friboliger i det Antal, som den økonomiske Stilling maatte kunne tillade.

Kassereren, *P. Jensen,* omtalte nærmere Regnskabet og gav Oplysninger om forskellige Forhold vedrørende Byggeforetagendet, hvor man havde haft god Støtte i Samarbejdet med »Københavns almindelige Boligselskab«. Anskaffelsessummen er 1,318,598 Kr. eller ca. 60,000 Kr. mindre end budgetteret. Et meget stort Arbejde er her udført, men vi har Grund til at se med Tilfredshed paa Resultatet. De øvrige Ejendomme har krævet store Beløb til Reparation og Vedligeholdelse, men Lejeindtægten er steget, og Gælden paa disse Ejendomme er nedbragt med 8,770 Kr. Udgifterne til vort egentlige Formaal, Hjælp til gamle trængende Medlemmer, er i Aar 21,700 Kr., en Stigning paa godt 1000 Kr.

*P. Hvidtfeldt* ønskede Oplysninger om en foretagen Opsigelse af en Funktionær i Boyesgade. Der udspandt sig her nogen Diskussion, hvorunder Formanden og Kassereren nærmere begrundede den nævnte Afskedigelse; og iøvrigt blev fremført Bemærkninger af *Viggo Christensen, C. Bynck* og *N. Wendt.* — Nogen Kritik af Bygningshaandværkerne fremførtes af Kassereren og *M. Toft.*

Derefter godkendtes Beretning og Regnskab, og der vedtoges Bevilling af Midler til Anvendelse i det kommende Regnskabsaar. Ligeledes vedtoges den stillede Resolution om Oprettelse af Friboliger, og der bevilgedes en Godtgørelse til Revisorerne for det stærkt forøgede Arbejde. Endelig foretoges Valg. Til Formand genvalgtes med Akklamation *Carl Nielsen.* Til Styrere genvalgtes *C. Schnoor* og *Vald. Th. Hansen* og som Revisor *N. Nielsen.* *N. N.*

## SMAAT FRA NÆR OG FJERN

**Nytaarsaftensdag** (Mandag den 31.) lukkes Kontoret i Vestergade Kl. 16.30.

**Et moderne Fagforeningshus.** I Finland er Bogarbejdernes Forbund i Færd med at opføre deres eget Hus. Det bliver en 7-Etages Bygning, der opfylder alle Nutidens Fordringer. Ja, der bliver endog baade Teaterscene og Restauration!

Hvornaar strammer Typograferne her hjemme sig op til enten at bygge eller paa anden Maade erhverve sig en anstændig Forbundsbygning. Er det ikke værd at tage Tanken op paa ny nu, da en Del af den gamle »Museumsbygning« i Vestergade er brændt?

## Pladstilbud.

I Henhold til Anvisningskontorets Regulativ, Punkt 7, gøres opmærksom paa, at ingen maa slutte bindende Aftaler om Pladstilbud, før Henvendelse er sket til Lokalkassereren i den paagældende By eller i København til Anvisningskontorets Bestyrer. Undladelse heraf medfører Karantæne.

**Til Juleuddelingen** har jeg endvidere modtaget følgende Bidrag:

Vald. Petersen 30,00, Fritz Nielsen 44,50, Maskinsætter Voigt 10,00, Thiele 127,00, J. Jørgensen & Co. (5.—6. Bd.) 107,00, Dyva & Jeppesen 289,00, Ugens Nyheder 25,00, Bagge 173,00, Forlagstrykkeriet 174,00, Faktor Ferd. Hansen 10,00, Faktor Deleuran 10,00, Faktor Hans Simonsen 10,00, Faktor A. Dahl 10,00, Bestyrer Olsen 10,00, Siegfr. B. Svendsen 8,00, Hoffensberg (2. Bd.) 187,00, Hansons Stempelfabrik 18,00, Bogtr. Joh. Olsen 15,00, Driftsbestyrer Danielsen 10,00, Faktor Wantzin 10,00, Berlingske Bogtrykkeris Personale 237,00, Berl. Tid., Haandsætteriet (÷ 6) 560,00, Stereotypiet 75,00, Carl J. Christoffersen 10,00, S. L. Møller 300,00, Social-Demokraten 150,00, Axel Nielsens Pers. 13,00, C. A. Jørgensen 15,00, Landschultz 107,00, Trier 59,50, Oscar Fraenckel, Personalet, 59,00, 2 Faktorer 20,00, Bianco Luno (Trykkeriet) 147,00, Faktor Rasmussen 10,00, Nørrebros Centraltrykkeri 80,50, Chr. Jørgensen 12,00, Klubben Politiken (2. Bd.) 427,00, Holger Meyer 132,50, L. A. Jørgensen (Principal og Personale) 36,00, Forlagstrykkeriet (4. Bd.) 50,00. Egm. H. Petersens tekniske Personale 614,00, Erik Jeppesen (Principal, Faktorer og Personale) 68,00, Anonymt 200,00. *Tilsammen Kr. 4.660,00.*

Ialt med tidligere indkomne Bidrag *Kr. 12.698,05.*

København, den 22. December 1934. *O. A. Lundin.*

---

**Til Juleuddelingen** har jeg endvidere modtaget følgende Bidrag:

*Aarhus:* Amtstid. 25,00, Pers. 80,00, Jacob Jacobsen 5,00, Arthur Jensen 5,00, Reklametr. Pers. 25,00, Demokraten 50,00, Pers. 250,00, Forrf. J. Sørensen 5,00, Red. Simonsen 5,00, De foren. Bogtr. Pers. 74,00, Alfred Hansen 10,00, Thrues Pers. 21,00, X 10,00, Aarhus Stiftsbogtr. 25,00, Pers. 100,00, Faktorerne 20,00, Aarhus Stiftstid. 50,00, Pers. 75,00, C. J. 5,00, Sofus Lund 5,00, Jydsk Centraltr. Pers. 50,00, Industritrykkeriet 10,00, Otto Hoffmann 5,00, Bogtr. Magn. Frederiksen 5,00, Pers. 10,00, O. E. Christiansen 5,00, Pers. 15,00, Jyllands Papirværks Personale 58,00, Ch. Petersen 5,00, Sigfred Petersen 5,00, N. Purups Pers. 18,00, Bogtr. A. H. Andreasen 5,00, Karl-Marx Beck 5,00, Chr. Olsens Pers. 8,00, Bogtr. Westphall 5,00, Holger Hansen 5,00, Zeuners Pers. 13,00, Aarhus Bogtr. 25,00, Pers. 33,00, Hangsteds Bogtr. 5,00, Kirkeberg 5,00, Phønix-Tr. 5,00, Pers. 10,00, Knud Simonsen 5,00, Aarhus Papirforr. 5,00, Chr. Dam Christensen 5,00, Ekspestr. Pers. 6,00, Jyllandsposten 50,00, Pers. 150,00, Bogtr. M. Hansen 3,00, Carl Hamre 3,00, Kongsvang Bogtr. Pers. 16,00, Sekretær E. Stecher Christensen 10,00, Kontorbest. Hans Madsen 10,00, Clemenstr. Pers. 12,00, S. 5,00, ialt 1435,00; *Brønderslev:* 4 heltbet. Medl. 20,00, 1 halvbet. Medl. 2,50, ialt 22,50; *Frederikshavn:* Lokalkassen 41,00, Medlemmerne 39,00, ialt 80,00; *Haderslev:* A/S Modersmaalet 10,00, Red. N. J. Nielsen 5,00, Red. N. Th. Thomsen 5,00, Red.sekr. A. Søchting 3,00, Journal. Chr. Petersen 2,00, Bogholder G. Tassow 2,00, Repr. Pannach 2,00, N. Nissen 2,00, Haderslev Soc.-Dem. 5,00, Haderslebener Zeit. 2,00, Haderslev Amtstid. 2,00, Sønderjysk Dagblad 2,00, Jydske Tidende 5,00, Afdelingens Medl. 83,00, ialt 130,00; *Helsingør* II: Bogtr. Kaas-Pedersen 5,60; *Haslev:* Torkildsens Bogtr. 5,00, Haslev Bogtr. 5,00, 2 Medl. 10,00, ialt 20,00; *Hillerød:* Faktor M. Hansen 10,00, Bogtr. Terkelsen 10,00, Faktor Rosendahl 5,00, Frb. Amts Avis 20,00, Red. Kr. Olsen 10,00, Red. L. Hansen 10,00, H. O. og E. A. 2,00, Red.sekr. Lübecker 2,00, Journal. Eriksen 2,00, Nordsj. Venstrebl. 5,00, Red. Einer Poulsen 5,00, Afdelingens Medl. 243,00, ialt 324,00; *Hobro:* Medlemmerne 32,00, Red. M. P. Jensen 5,00, Red. Rasmussen 5,00, ialt 42,00; *Kalundborg:* Kalundborg Dagbl. 10,00, Kalundborg Folkebl. 10,00, X 10,00, Journal. Christensen 2,00, Afdelingens Medl. 85,00, ialt 117,00; *Kolding:* Afdelingens Medl. 350,00, Bogtr. S. M. Herholdt 50,00, Kolding Folkebl. 10,00, Faktor A. E. Nielsen 5,00, Bogtr. I. Fuglsang 20,00, Højskolebl. 10,00, Jydske Tidende 10,00, Bogtr. Fr. Lumbye 10,00, Centraltr. (Hollbaum & From) 10,00, Fabr. P. Blicher 10,00, Faktor K. E. Hansen 5,00, Bibliotekar Torkild Petersen 3,00, Pantefogedass. N. P. Nielsen 4,00, Kolding Soc.-Dem. 20,00, Red. Knud Hansen 5,00, Red. S. M. Jensen 5,00, Forrf. A. P. Thomsen 3,00, ialt 530,00; *Lyngby* Lokalafdeling 18,00; *Nykøbing F.:* Lokalkassen 100,00, Loll. Falst. Folketid. 50,00, Faktor P. A. Petersen 4,00, Pers. 39,00, Centraltr. 50,00, Faktor Mar. Pedersen 5,00, Pers. 35,00, Loll. Falst. Stiftstid. 25,00, Faktor G. Andersen 5,00, Pers. 23,00, Nyk. F. Soc.-Dem. 10,00, Loll. Falst. Venstrebl. 50,00, Faktor Ch. Baggesen 10,00, Pers. 26,00, Bogtr. Nissen Pedersen 2,00, Pers. 2,00, Nobels Tr. Pers. 7,00, Bogtr. Laur. Jensen, Saxkøbing 15,00, Pers. 6,00, Nysted Adresseavis: Johs. Gundorff 5,00, Pers. 3,00, ialt 472,00; *Odense:* Fyns Soc.-Dem. 20,00, Red.sekr. Paul Berg 5,00, Fyns Venstrebl. 10,00, Red. Brixtofte 5,00, Red.sekr. Kn. Larsen 2,00, Bogtr. Mar. Jensen 5,00, Andelsbogtr. 10,00, Faktor Boysen 5,00, Bogtr. Kai Larsen 5,00, Odense Amts Bogtr. 5,00, Bogtr. Aage Dreyer 10,00, Red. Poul Dreyer 5,00, Red.sekr. Borch 2,00, Journalisterne Berstrand 2,00, Riedewaldt-Schøtt 1,00, Vinther 2,00, Egil Borre 2,00, Th. Rosenberg 1,00, T. Thomassen 1,00, Fru Erlandsen 1,00, Faktor E. Andersen 2,00, Faktor Rasmussen 5,00, Fyns Tidendes Bogtr. 20,00, Forrf. Johs. Nielsen 5,00, Faktor Sv. Lind 5,00, Gross. K. Eldal 5,00, Magna Hansen 2,00, Fabrik. Th. Hansen 5,00, Hagen & Sievertsen 10,00, Hagen & Sørensen 10,00, Afdelingens Medl. 693,00, Lokalkassen 100,00, ialt 961,00; *Randers* Lokalafdeling 300,00; *Ringkøbing* Lokalafdeling 69,00; *Ringsted:* Venstr. Folkebl. 20,00, A. Abildtrup 10,00, K. Christensen 3,00, W. 5,00, Ringst. Folketid. 20,00, J. V. Pedersen 10,00, P. Nisgaard 5,00, S. O. Nicolajsen 5,00, H. Christensen 5,00, O. Christoffersen 2,00, Sorø Folketid. 10,00, Sorø Bogtr. 10,00, K. R. Krogh 5,00, R. Krogh 5,00, Venstr. Folkebl., Sorø, 10,00, H. Christensen 5,00, B. Bendixen 2,00, Afdelingens Medl. 116,00, ialt 248,00; *Roskilde* Lokalafdeling 252,00; *Rudkøbing:* Medlemmerne 65,50, Lgl. Folkebl. 10,00, Lgl. Avis 10,00, Lgl. Centraltr. 5,00, ialt 90,50; *Stege* Lokalafdeling 25,00; *Stubbekøbing:* Afdelingen 11,00, Red. Reslow-Olsen 5,00, Bogtr. Olaf Rasmussen 5,00, ialt 21,00; *Svendborg:* Bogtr. Arnberg 5,00, Bogtr. Høgfeldt 5,00, Bogtr. M. Jørgensen 4,00, Bogtr. Storm Madsen 3,00, Red. P. Andersen 5,00, Faktor O. Mortensen 5,00, Forrf. Ch. Caspersen 5,00, Svendborg Avis 20,00, Svendborg Amtstid. 10,00, Afdelingens Medl. 84,00, ialt 146,00; *Sønderborg:* Soc.-Dem. 20,00, Dybbøl-Posten 10,00, Bogtr. Otsen 10,00, Bogtr. Eggert 5,00, Bogtr. Wulff 5,00, Bogtr. Nønken 5,00, Faktor Høck 3,00, Faktor Hansen 3,00, Journal. Larsen-Bjerre 2,00, Afdelingens Medl. 72,50, ialt 135,50; *Viborg:* Bogtrykkerne Hansen & Søn 4,00, Møller & Søn 6,00, C. Mortensen 5,00, J. Thomsen 5,00, Norup 2,00, Redaktørerne Wellejus 5,00, J. Nielsen 5,00, Journalisterne Riis-Flor 2,00, A. Sahl 1,00, M. K. Nielsen 1,00, Forrf. Schmidt 3,00, Faktorerne Jepsen 5,00, F. Sørensen 5,00, Bogtr. N. Christensen 5,00, Bogbinder Lund 2,00, Afdelingens Medl. 115,00, ialt 171,00; *Tilsammen Kr. 5,615,10.*

Ialt med det tidligere indkomne *Kr. 10,351,50.*

København, den 21. December 1934. *Karl Sørensen.*

---

## Kontingent for 3 Dage.

*Paa given Foranledning gør vi opmærksom paa, at der skal betales Kontingent for 3 Dages Arbejde, naar disse falder indenfor Arbejdsugen Lørdag til Fredag.*

E. L. GUMMIVALSER
by Goodyear License er dansk Arbejde
og Goodyears berømte Kvalitet .. .. ... ...
ERIK LEVISON'S Gelatine og Gummivalse Støberier

## DANSK TYPOGRAF-FORBUND
## BOGTRYKFAGETS ARBEJDSLØSHEDSKASSE
## VESTERGADE 5, 1. SAL, KØBENHAVN K.

**Kontorerne**
er aabne for Ind- og Udbetaling fra 1—3, *Lørdag 11—1*, samt *Fredag* og *Mandag Aften Kl.* 5—6½. Telefon 4331.

**Formanden**
træffes som Regel til samme Tider. Telefon 13,331.

**Anvisningskontoret**
Telefon 4331. Før Kl. 9 Form. og efter 6 Aften gennem Ryvang 1683. Telegramadr.: Typforbundet, København.

## FORENINGSMEDDELELSER

**Tilskud fra Hovedkassen:**
er efter lovformelig Begæring tilsendt følgende Afdelinger: 18. December: Aarhus 1000,00; 19. December: Ringsted 248,00; 20. December: Løgstør 125,00.

København, den 21. December 1934. *Forretningsudvalget.*

**Nye Medlemmer.**
København: Trykker Kai Ernst Pedersen, udl. 17. 12. 34 hos Fraenckel & Co. (arb. s. St.), Hj.arb. Henning Martin Jensen, tidl. Medlem (O. C. Olsen).
Hjørring: Sætter Niels P. Busch, udl. 1. 10. 28 i Østervraa.

**Tiltraadte.**
København: Svensk Nr. 19927 J. B. Rosén fra Sverige (Egm. H. Petersen), 7957 Holger Dahl fra Rejse i Plads.
Skanderborg: 5722 Jens Christensen (Brix).

**Fratraadte.**
København: 7597 Alfr. Jensen til Lyngby i Plads, 7698 Chr. Jørgensen til Odense, 48 Paul Hess paa Rejse, 3350 Kn. Granbech Nielsen til Roskilde i Plads, 3855 Knud Boye til Aalborg, 4258 Eigil Hansen til Nykøbing F., 6836 V. Bennedsen til Ribe, 6311 Hein Andersen til Aarhus, 6595 Hans Rasmussen paa Rejse, 5704 Alfr. Olsen til Kolding.
Ringkøbing: 7605 K. E. Christensen paa Rejse, Skanderborg: 6243 Søren Wissing Rasmussen til Aarhus (arbl.).

**Udmeldt.**
Assens: 6829 Oluf C. L. Pedersen (fratraadt Faget).

*SYGEMELDINGER*
*maa omgaaende meldes til Kontoret.*

## KLUB-ANNONCER

TYPOGRAFERNES SPORTSKLUB

**Juleferie.**

Mødetid 1935: **Søndag 6. Januar.**

## ANNONCER

Ung Sætter,
fortrolig med forefaldende Arbejde, søger Plads straks eller senere, gerne mindre Provinstrykkeri for evt. senere Overtagelse. Billet mrkt. »166« modtager Ekspeditionsk.

GRAFISK COMPAGNI
CENTRAL 777 - 14577 - 11395
*EGET SKRIFTSTØBERI - GRAFISK FAGFORRETNING*
*ALLE MASKINER OG MATERIALER FOR DE GRAFISKE FAG*
KOMPLETTE TRYKKERIER LEVERES I ALLE STØRRELSER

FRITZ MÜLLER
*Grafisk Fagforretning • Landskronagade 61*
Skrift, Messinglinier, Blindmateriel
Alle tekniske Artikler for Faget, Maskinbaand, Værktøj
Repræsentant for: Danske Farve- og Lakfabriker
Telf. Centr. 10 291

FAENZA
FREDERIKSBORGGADE 46
GODE IDEER TIL GAVER I SØLV
LÆDER O. M. A. BILLIGE PRISER
KOLLEGER 10 %.

TANDLÆGE VIGGO JENSEN
KLAREBODERNE 2II, HJ. AF KØBMAGERGADE 40
KONSULTATIONSTID FRA 10—7
ONSDAG OG LØRDAG FRA 10—3½
TELEFON BYEN 6700

CONTRASOL-FARVER
Drøjere
Renere
Ultra lysægte
Bedre
Intensive
Nye Farver
fra DRUBIN

Redaktør: FR. NIELSEN, Egøjevej 3, Køge. - Telefon 533.
Ekspeditør: KARL SØRENSEN, Vestergade 5, 1. Sal, København K.
Abonnement gennem Postkontorerne 1 Kr. 50 Øre Kvartalet.
Annoncer 35 Øre pr. Petitlinje (pladss. Medl. 25 Øre). 26 Gange og derover Rabat.

INDUSTRI-TRYKKERIET - BERNH. SCHMIDT - KØBENHAVN