Materialet er digitaliseret af

ARBEJDER MUSEET

The Workers Museum

Titel: Typograf-Tidende
Udgiver: Dansk typograf Forbund
Udgivelsesår: 1931-1931

BRUG OG OPHAVSRET

Hele eller dele af materialet kan være beskyttet af ophavsretsloven og må kun benyttes til personlig brug. Har alle ophavere været døde i mere end 70 år, er materialet i public domain og kan anvendes frit. Husk at kreditere ophaverne.

USAGE AND COPYRIGHT

This document, or parts of this document may be copyrighted with usage limited to personal use. If all authors have been dead for at least 70 years, the document is in the public domain and may be used freely. Remember to credit the authors.

VIL DU VIDE MERE OM ARBEJDERHISTORIEN?

Besøg os på Arbejdermuseet

Søg i vores biblioteks- og arkivsamling

TYPOGRAF-TIDENDE

ORGAN FOR DE TYPOGRAFISKE ARBEJDERES INTERESSER

NUMER 1 KØBENHAVN DEN 2. JANUAR 1931 58. AARGANG

ARBEJDERBEVÆGELSENS ARKIV ROSENØRNS ALLÉ 12 KØBENHAVN V.

VED AARSSKIFTET

Hvor der er gærende Kræfter,
spirer det Aaret efter.
Bjørnson.

Min Opgave er at skrive et Par Linjer om det Aar, som nu er rundet ud i Tidernes uendelige Hav.

Hvad kan der da siges om Aaret 1930, set fra et Arbejder-Synspunkt? Har det bragt Arbejderne Verden over blot et Hanefjed nærmere den *økonomiske* Frigørelse, efter hvilken vi stræber?

Tilsyneladende ser det ud som om det hele er Stilstand — ja, mange Steder raader Reaktionen og Diktaturet, hvis Kendetegn er den fuldkomne Respektløshed overfor de simpleste Menneskerettigheder. Og for saa vidt maa Spørgsmaalet besvares benægtende.

Aaret 1930 hører ikke til dem, der rager op og kaster Glans over den internationale Arbejderbevægelses Fremmarch. Det *har* været et Stilstandens Aar. Men dette betyder ikke, at det Arbejde, der er gjort, har været forgæves. Thi uden dette havde Reaktionens Mørkemænd uden Tvivl fejret endnu større Triumfer.

Men det betyder, at vi skal være aarvaagne overfor Tidens Foreteelser. Verden er i Støbeskeen, og vi kan endnu ikke se, hvad der kommer ud af denne Proces. Vil det blive Skumring eller Gry?

Meget vil afhænge af Arbejdernes egen Indsats. Kan Arbejderne Verden over ikke finde hinanden i et maalbevidst Samarbejde og se bort fra de nationalistiske Fordomme, der med deres vanvittige Toldskranker forhindrer den frie Vareudveksling mellem Menneskene, vil vi synke dybere og dybere ned i Arbejdsløshedens Mørke. Thi hvor ofte man end forsikrer, at disse Toldskranker er til Gavn for den *hjemlige* Industri og at de bringer mere Beskæftigelse til Landets Arbejdere, saa viser Kendsgerningerne dog, at denne Tale er falsk og at man opnaar lige det modsatte.

* * *

Den danske Arbejderbevægelse hører til dem, der har klaret sig bedst — saavel politisk som fagligt. 1930 har for de fagorganiserede Arbejdere været et stille Aar, hvor Modsætningerne er mødtes og hvor man har *talt* sig tilrette. Og dette kendetegner ogsaa Forholdene indenfor vor egen lille typografiske Verden.

Dog har der ikke manglet *Liv og gærende Kræfter*, som vi har Lov til at haabe vil bære frem over ad Aare.

Vel er der en Del iblandt os, som mener, det gaar for langsomt med Fremskridtene. Men paa intet Omraade kan der paavises Tilbagegang. For de *arbejdende* kan der tværtimod konstateres Forbedringer. Vi har paa et Tidspunkt, hvor Varepriserne er i Nedadgaaende, formaaet *at ryste Pristalsreguleringen af os* og tilmed faaet en lille *Lønforhøjelse* for de lavestlønnede. Det er Ting, man ikke har Lov at overse.

Vi har endvidere for Provinsernes Vedkommende opnaaet *en forlænget Sommerferie.* At der ikke i København blev sat mere ind paa dette Omraade, i Stedet for at hæfte sig ved Lønkravene, var aabenbart et Fejlgreb, som dog forhaabentlig vil blive rettet i en nær Fremtid. Thi de københavnske Kolleger trænger naturligvis i lige saa høj Grad til Rekreation som Provinsianerne. Og paa Feriespørgsmaalets Omraade bør vi ikke hvile før vi har naaet *de fjorten Dage.* Det er et billigt og berettiget Krav, som Principalerne ikke i Længden vil kunne staa imod.

Interessen for det fagtekniske synes fremdeles levende blandt Kollegerne — hvad der er et glædeligt Tidens Tegn. Denne Interesse har givet sig Udslag i Kravet om mere fagteknisk Stof i vort Fagblad, og herom har der været skrevet mangt og meget.

Naturligvis har der været og er fremdeles delte Meninger om, *hvorledes* Kravet om fagteknisk Stof skulde efterkommes. Spørgsmaalet er — i hvert Fald foreløbig — løst gennem det nye interskandinaviske Fagskrift »Grafisk Revy«, som har vundet god Tilslutning.

Det er som sagt kun godt, at Fagets Udøvere har Øjet aabent for Betydningen af at dygtiggøre sig paa det faglige Omraade. Men man maa ikke glemme, at de fagorganisatoriske og social-politiske Spørgsmaal har mindst lige saa stor Betydning. Thi hvad nytter nok saa stor faglig Dygtighed, naar man ikke kan faa Lejlighed til at bruge sine Evner, fordi Forholdene udvikler sig saaledes, at Tallet paa de arbejdende stadig bliver mindre? *Derfor bør Kampen mod de Kræfter, der skaber Arbejdsløshed, ogsaa sættes i første Række* og være det, der først og fremmest præger vort Fagblads Spalter.

At skabe Arbejdsmuligheder for alle, som vil og kan arbejde, er det alt overskyggende Spørgsmaal. Men det løses ikke ved at skabe Monopoler for de enkelte Arbejdsgrupper ved gennem Fagforeningerne at rejse kunstige Skranker mod — sine Klassefæller. Spørgsmaalet maa løses ad politisk Vej gennem *alle Monopolers Afskaffelse* og her kommer Jordmonopolet i første Række. Det nuværende Regeringsflertal er ved sine fremsatte Forslag inde paa den rigtige Vej, og forhaabentlig svigter man ikke her Principperne.

Der er et andet Spørgsmaal, som har optaget Sindene i det forløbne Aar indenfor vort Forbund, nemlig Branchestriden. At denne Strid endnu ikke er afsluttet, men vil blusse op igen, naar vi nærmer os Delegeretmødet og sammen med Paragraf 45 vil give Anledning til mange Armbevægelser, anses for givet. Men forhaabentlig lykkes det at holde Kampen for Særinteresserne indenfor Rimelighedens Grænser, saa Enheden forbliver uantastet.

Med dette Haab ønskes Kollegerne
et godt Nytaar!

Fr. N.

ER VOR TILLIDSMANDS-INSTITUTION OVERFLØDIG?

I sig selv er ovenstaaende Spørgsmaals blotte Fremkomst noget af en Absurditet, ikke blot for den, der skriver disse Linier, men vel sagtens ogsaa for alle de Kolleger, der er rigtigt indstillet i deres Forhold til Fagorganisationen ikke blot som Magtfaktor i Kampen for det daglige Brød, men under alle tænkelige Former. »Rigtigt indstillet« er hver den, som ud fra en jævn og ligefrem Erkendelse af, at »Enighed gør stærk!«, formaar at sætte Hensynet til Helheden, sin Klasses, sine Kollegers Tarv over Hensynet til sin egen Persons mere eller mindre indbildte Ophøjethed og forfængelige Naivitet.

Den i vore Dage saa højt udskregne og fanatisk eftertragtede Selvhævdelse i Individualismen — som forøvrigt i de fleste Tilfælde ikke evner at hæve sig over det, den virkelig er, nemlig den mest rendyrkede Egoisme, hører derfor ikke hjemme i den maalbevidst arbejdende Fagorganisation, hvor den bør slaas ned med haard Haand. Ikke desto mindre er den tilstede her i rigt Maal, hvor den fra Tid til anden dukker op indenfor vore Rækker, saavel ude paa Arbejdspladserne, blandt de »menige«, som i Toppen, blandt de saakaldte »Førere«.

Enhver Fagorganisation maa selvfølgelig derfor fastsætte saadanne Lovbestemmelser og Regulativer, som, bl. a. ved at holde saadanne »individualistiske« Naturers vagabonderende Tilbøjeligheder nede, formaalstjenligt sikrer den Disciplins Opretholdelse, som ene betinger Fagorganisationens sande Styrke.

Som et ganske naturligt Udtryk for denne Disciplins mere omfattende og fuldstændige Underbygning maa derfor ogsaa Tillidsmandsinstitutionens Fremvækst tages, selv

om ogsaa her en Bedømmelse af dens hidtidige og fremtidige Betydning vil være ganske afhængig af, hvilken af de i det foregaaende skitserede Synsmaader man vil anlægge, og som det synes, som om vor ærede Afdelingsformand i denne Henseende vil propagandere en Opfattelse, der er uforenelig med de naturligt givne Forudsætninger for Tillidsmandsinstitutionens Virksomhed.

Dette var i al Fald nærmest det Indtryk, man fik af vor jo iøvrigt dygtige Formand, da han for nogle Søndage siden paa Afdelingens Generalforsamling under Debatten om en i denne Henseende ganske underordnet Affære hos Schultz havde den utaknemmelige Opgave at skulle fortælle Tillidsmændene, at de egentlig er komplet overflødige — overkomplette — (Se iøvrigt Ref. fra nævnte Generalforsamling, d. 23. - 11.).—

Dette sidste — og intet andet — er nemlig den naturlige Konsekvens af det rent udsindssvage Standpunkt, som Hellberg havde faaet besnæret sin Styrelse — paa en enkelt overraskende fornuftig Undtagelse nær — til i aaben Modstrid med Tillidsmandsreglernes § 4 at indtage i denne Sag.

Vi, der rundt om paa Arbejdspladserne udpeges som vore Kammeraters Repræsentanter i alle tarif- og arbejdsmæssige Spørgsmaal af almen Karakter, maa heroverfor hævde vor indlysende Ret til at være det naturlige Mellemled mellem Arbejdsplads og Organisation — ja hvad mere er, det *eneste*, det uomgængelige — hvis der da skal være nogen Mening i Galskaben. For vi vil alle nødig tro, at en ansvarig Fører og Ledelse for Alvor kan være interesseret i at række kollektivt fjendtligt indstillede Elementer Haanden i deres organisationsskadelige Separatisme.

Derfor vil Tillidsmændene sikkert i den nærmeste Fremtid beskæftige sig noget mere med Tillidsmandsreglernes § 4, end hidtil Tilfældet, om end Hellberg næppe vil finde Behag i en saadan Konfrontation.

Viggo Zester.

— — —

Redaktøren har været saa venlig at give mig Lejlighed til straks at knytte et Par Bemærkninger til Zesters ovenst. Indlæg.

Egentlig kunde det være tilstrækkeligt at henvise til — som Z. selv gør det — at læse Generalforsamlings-Referatet, thi af dette fremgaar det nogenlunde klart, at Klubstyrelsen hos Schultz var kommet lidt for langt ud, og havde været lidt uforsigtig i et Par Skrivelser (hvoraf den ene var undertegnet af Zester), hvilket Forhold, da et Medlem beklagede sig over den ham af Klubstyrelsen givne Medfart, foranledigede Styrelsen til at fastslaa, at det »altid har været og stadig er ethvert Medlems Ret frit at henvende sig til sin Organisations Formand eller Styrelse i paakommende Tilfælde, naar der ønskes et eller andet Spørgsmaal oplyst«, men at Afdelingsstyrelsen »paa den anden Side ønsker ogsaa at understrege det ønskelige i, at Kollegerne paa hver Arbejdsplads holder sig i nøje Føling med Tillidsmand eller Klubstyrelse om alle Spørgsmaal af fælles Interesse«.

Jeg tror ikke en anden Praksis vil være mulig i Organisationslivet end den citerede angivne — rimelig Hensyntagen til det enkelte Organisationsmedlem og til de organisationsmæssige Interesser, derunder ogsaa til Tillidsmands-Institutionen, er en Nødvendighed, om Organisationslivet skal kunne udfolde sig naturligt og til Gavn for saavel den enkelte som Helheden.

Zester behøver slet ikke at frygte for, at hverken jeg eller Afdelingsstyrelsen skulde undervurdere Tillidsmands-Institutionens Betydning — *tværtimod*. Men Zester maa ej heller mene, at han og Klubstyrelsen staar over Afdelingsstyrelsen, fordi Sagen drejer sig om et Forhold paa hans Arbejdsplads, eller at et Medlem for at kunne gøre en Forespørgsel hos Afdelingsformanden først skal indhente skriftlig Tilladelse dertil hos Tillidsmanden.

Iøvrigt har vi en saadan Stab af gode Tillidsmænd, og Samarbejdet mellem dem og Afdelingsledelsen har udviklet sig saa godt, at vi med god Fortrøstning kan lade dette Forhold udvikle og fæstne sig videre. Forsøge paa at skabe kunstfærdige Kompetenceregler, som Livet selv vil bryde, gavner ingen og kan let bringe skadelige Forstyrrelser; thi Tillidsmands-Institutionens saavel som hele Organisationens Værdi beror ikke blot paa Lovregler, men ogsaa paa den enkeltes personlige Indstilling og Evne og *Lyst* til Medarbejde.

13. December 1930. *Sigv. Hellberg.*

TYPOGRAFERNES INTERNATIONALE VIRKSOMHED 1927-29.

Det internationale Typograf-Sekretariat omfattede 1. Januar 1927 22 Forbund med 180,634 Medlemmer, og 1. Januar 1930 23 Forbund med 195,690 Medlemmer. 13 af Forbundene er rene Industriforbund (omfattende Bogtrykkeri-, Bogbinderi- og Litografiarbejdere med dertil hørende Hjælpepersonale), 7 Forbund omfatter Bogtrykkeriernes faglærte og ufaglærte Arbejdere, medens 3 Forbund bestod af kun faglærte Bogtrykkeriarbejdere. Desuden er nu optaget det tyske Hjælpearbejder-Forbund med 30,000 Medlemmer.

Der har i Tre-Aaret været ført yderligere Forhandlinger med de engelske grafiske Forbund for at opnaa deres Tilslutning til Internationalen; hidtil er ingen Løsning tilvejebragt, men der næres Haab om, at Tilslutningen indenfor en overskuelig Fremtid vil kunne fuldbyrdes.

Sekretariatets Virksomhed har iøvrigt bestaaet i Propaganda for Tilslutning af endnu udenforstaaende Forbund, i Vedligeholdelse af gensidig Orientering og Udveksling af Meddelelser mellem Forbundene, i statistiske og andre Oplysninger til grundig Nytte for de tilsluttede Forbund, bl. a. Statistik over Lønninger, Arbejdstid, Ferieforhold, Lærlingeskala, Kontingenter, Formue- og Understøttelsesforhold. Meddelelsesbladet »Internationale Meddelelser« udkommer hver Maaned. Desuden søges ved Forbindelse med Det internationale Arbejdsbureau i Genf dettes Opmærksomhed henledt paa Spørgsmaal af international Betydning for Arbejderklassen, Arbejderbeskyttelse, internationale Konventioner osv.

I Kampsituationer staar det internationale Sekretariat som Formidler af de tilsluttede Forbunds Hjælpeforanstaltninger.

Sekretariatet arbejder ikke med store Pengemidler, da man ikke ønsker at opsamle store Beholdninger hos Sekretariatet; dets Balance for et Aar andrager kun ca. 40.000 Kr.

Sekretariatets Virksomhed ledes af en af Forbundene (i de senere Aar det svejtsiske) udpeget Kommission paa 5 Medlemmer, der har den internationale Sekretær til Raadighed; ved Drøftelser af større Betydning træder »den udvidede Sekretariatskommission« sammen; den bestaar foruden af de 5 svejtsiske Medlemmer og Sekretæren tillige af en Repræsentant for følgende Lande: Tyskland, Frankrig, Tjekoslovakiet, Holland og Sverige.

S. H.

FORENINGEN FOR FILMSKULTUR

Københavns-Afdelingen er nu indmeldt som kollektivt Medlem af Foreningen for Filmskultur. Herefter kan ethvert Medlem af Afdelingen mod Forevisning af Medlemskort paa F. f. Filmskulturs Kontor købe Billet til en af Foreningens Filmsforestillinger. Prisen for alle Pladser ligger som Regel paa 75 Øre. Forevisningerne finder Sted dels i Biografteatret »Røde Mølle« i Ryesgade, dels i Arbejderforeningen af 1860's Lokale paa Nørrevold. Foreningen fremfører Films af høj kunstnerisk og teknisk Standard, Films med socialt-kritisk Tendens, der som Regel ikke vil kunne forventes fremført i de almindelige, af den amerikanske Filmstrust beherskede Filmsteatre.

Vi skal i »Typ.-Tid.« meddele Maanedsprogrammer og Spilleplan, saasnart disse kommer os i Hænde.

Foreningens Kontor er: Vimmelskaftet 42 (Jorcks Passage), Tlf. Byen 8546. Biletter kan ogsaa telefonisk bestilles paa Kontoret og afhentes ved Indgangen før Forestillingerne; hvert Medlem kan kun købe een Billet til hver Forestilling. Hustruer kan indmeldes som individuelle Medlemmer (25 Øre pr. Maaned i Sæsonen.) Saadan Indmeldelse kan ogsaa ske i alle Telefonkiosker.

LÆRLINGE-SPALTEN

Lærlingeafdelingen i København.

Mandag den 5. Januar Kontoraften, Vestergade 5 Kl. 5½—6½.

Om *Nytaarsfesten* kan følgende Oplysninger gives:

Festen finder Sted *Lørdag den 10. Januar Kl. 8*, Falkoneralle 96.

Paa Scenen opføres *en Nytaarskabaret*, hvis Roller spilles af vore egne Medlemmer. Derefter *Bal* til Kl. 2.

Under Nydelsen af den til Festen specielt blandede »Mokka de Pleure« udkommer Festavisen, godt spækket med »Hip«.

Billetterne, som koster 1 Kr., gælder som Betaling for Deltagelse i fælles Kaffebord og som Baltegn, og kan købes hos Styrelsens Medlemmer samt paa Kontoret, Vestergade 5.

Af Hensyn til Kaffen maa man sikre sig Billet saa vidt muligt inden Fredag den 9. Januar.

Styrelsen.

Lærlingeforeningen i Randers.

afholdt Lørdag den 29. Novbr. ordinær Generalforsamling paa Forsamlingsbygningen »Jylland«. Formanden, *Ingemann Petersen*, aflagde en kort Beretning om Virksomheden i det forløbne Kvartal. Kassereren, *Harald Jacobsen* aflagde Beretning om Regnskabet. Det viste sig, at Kassen kan yde et pænt Tilskud til Jubilæumsfesten.

Vinterfesten, der i Aar vil blive fejret som Foreningens 10-Aars Jubilæum, afholdes paa Skydepavillonen, og der vil blive arrangeret Middag — Dans og Frokost, og alle Svende der har Lyst til at være med er velkomne.

H. V. H.

— — —

Som ovenfor nævnt afholder Lærlingeafdelingen i 1931 sin 10-Aars Jubilæumsfest.

Festen afholdes Lørdag den 31. Januar paa Skydepavilonen. I den »højtidelige« Anledning vil der blive udgivet et Festskrift, hvortil det er lykkedes Bestyrelsen at formaa flere kendte Fagmænd at skrive Bidrag. Saaledes har man bl. a. modtaget Bidrag fra Skolens Forstander Knud Vestrup, Lærer af Teknisk Skole, B. Merkel, Bestyrelsesmedlem Kr. Knudsen, E. Larsen, m. fl. a. Skriftet vil helt og holdent blive udført paa Teknisk Skole.

Som omtalt har alle Svende, specielt de, som har været Medlemmer af Afdelingen, Adgang til Deltagelse i Festen, og det skulde glæde os, om saa mange som muligt vil efterkomme denne vor Indbydelse. *Ip.*

Lærlingeafdelingen i Horsens

afholdt Onsdag den 10. December Medlemsmøde i Forbindelse med sin 1-aarige Stiftelsesfest i Forsamlingsbygningen.

Formanden, *Anders Rasmussen* aabnede Mødet med at byde Velkommen til de tilstedeværende samt til Lokalforeningens Formand, Hr. *C. Fischer*, der var til Stede i Dagens Anledning, og udtalte Haabet om, at det næste Aar vilde blive lige saa godt som det svundne.

Der behandledes en Del forskellige Emner, bl. a. Udveksling af de forskellige Byers Lærlingearbejder, i de tekniske Skoler, og i den Forbindelse oplæstes nogle Skrivelser fra Nykøbing F. m. fl. Byer, der alle syntes godt om Forslaget, og der vil nu blive paabegyndt en Udveksling af Arbejderne.

Efter endnu nogle forskellige Drøftelser af Lærlingeforeningens Interesser samledes man om et fælles Kaffebord, hvor der herskede en meget kammeratlig Stemning.

GENERALFORSAMLINGER OG MØDER

HOLSTEBRO AFDELINGEN

Lørdag d 6. Decbr. holdt Afdelingen ekstraordinær Generalforsamling paa Landmandshotellet. *Rosenkilde* valgtes til Dirigent. Da Sekretæren var fraværende (Sygdom) valgtes *Rud. Nielsen* til at føre Forhandlingsprotokollen.

Formanden aflagde en kort Beretning, der godkendtes. Derefter oplæstes Forhandlingsprotokollen, og om denne udspandt der sig til Tider en ret hidsig Diskussion. *Laursen* og *Gullander* hævdede, at Protokollen var desorienterende og mangelfuldt ført, medens *Lunding* mente, at Protokollen var rigtig og ført i Overensstemmelse med Generalforsamlingens Beslutninger. Angaaende Skriverierne i Typ.-Tid. om det sidste Referat hævdede *Gullander* bestemt, at han intet havde haft med denne Sag at gøre og vilde bede Lunding om en Undskyldning, fordi han var blandet ind i Sagen. *Lunding* vilde godt give Gullander den ønskede Undskyldning, naar han saa bestemt nægtede at staa bag ved Skriverierne.

Da Diskussionen om Protokollen havde varet ca. 3 Timer oplæste Dirigenten følgende Resolution, stillet af Bestyrelsen:

»Angaande den ved forrige Generalforsamling vedtagne Misbilligelse vedrørende Forretningsføreren, udtaler Generalforsamlingen, at man ikke godkender denne Misbilligelse og kun for Princippets Skyld undlader at annulere den«.

Diskussionen angaaende Resolutionen blev ført i et voldsomt Sprog, og da Gullander forløb sig overfor et af Medlemmerne protesterede de øvrige tilstedeværende saa kraftigt, at Dirigenten foreslog at fratage Gullander Ordet, hvilket vedtoges. Da Gullander nægtede at efterkomme Generalforsamlingens Beslutning, maatte Dirigenten slutte Generalforsamlingen.

Lørdag den 13. December fortsattes Generalforsamlingen.

Dirigenten meddelte, at Bestyrelsen havde trukket Resolutionen tilbage, hvorefter der straks stemtes om Forhandlingsprotokollen, som forkastedes med 6 Stemmer mod 5.

Derefter foretoges Valg af Bestyrelse m. m. Til Formand valgtes *Rosenkilde*, til Næstformand *M. Jacobsen* og til Sekretær *D. Rasmussen*. Suppleanter blev *H. Chr. Jensen*, og *C. Laursen*. Revisorer: *Friis* og *Laursen*. og som Kontrahenter til Socialdemokraten valgtes *G. Gotfredsen* og *H. Chr. Jensen*. — Et Forslag om paany at indmelde Afdelingen i Fællesorganisationen vedtoges med 6 Stemmer — Forplejningsforeningen bevilgedes 25 Kr. — Under Eventuelt vedtoges det at rette en Henvendelse til Forretningsføreren om at komme herover for at søge Forholdene ordnet paa de blokerede Trykkerier — og endelig valgtes Gottfredsen, Friis og Greffel til at søge arrangeret en Vinterfest. *N—n*

ROSKILDE LOKALAFDELING

afholdt Generalforsamling Lørdag d. 13. Decbr.

Formanden aflagde Beretning om Aarets Virksomhed. Der har, i Lighed med tidligere Aar, været megen Arbejdsløshed i Afdelingen, men der har dog været en kort Periode sidst i November, hvor der ingen Arbejdsløse var. Han anmodede indtrængende Kollegerne om at begrænse Overarbejdet og virke for Antagelse af ledige Kolleger. Omtalte den stedfundne Tarifrevision, hvis Resultat vi ikke kan være tilfreds med, men mente dog, at vi skulde være glade for, at det ikke er i 1931, vore Arbejdsforhold skulde tages op til Drøftelse. Det kommende Aar vil for Afdelingens Vedkommende blive præget af 50-Aars Jubilæet, som indtræffer omkring 1. Oktober.

Til Formand genvalgtes *Wm. Villumsen*. Til Kasserer *Wald. Rasmussen*. Tillidsmand paa Dagbladet: *Lønne Nielsen*, Specialtrykkeriet: *Marius Nielsen*, 5. Medlem af Lokalstyrelsen: *Heinrick Andersen*, Tidendes Revisorer: *E. Mandahl*, *Sv. Møller*, Repr. i Fællesbageriet: *Kassereren*. I Fællesorg.: *Th. Andersen* og *Formanden*. Forsamlingsbygningen: *Formanden*, *Henry Petersen*, *A. Rest*, *Sv. Fischer Olsen*. Fanebærer: *Vm. Andersen*.

Det vedtoges at forhandle med Bogtrykkerne om Afholdelse af en Udstilling af Tryksager i Begyndelsen af 1931.

NAKSKOV LOKALAFDELING

afholdt Lørdag den 13. December Generalforsamling. Efter at *Vald. Poulsen* var valgt til Dirigent, og *Sekretæren* havde oplæst Forhandlingsprotokollen, aflagde Formanden Beretning om Virksomheden i det forløbne Kvartal. Derefter foretoges de forskellige Valg. Til Formand genvalgtes *Magnus Nielsen* og til Bestyrelsesmedlemmer genvalgtes *Abrahamsen* og *Svend Aage Larsen*; til Revisor genvalgtes *Nissen*; alle Valg skete enstemmigt. Som Kontrahenter genvalgtes *Langhorn* og nyvalgtes *Nyborg*. Repr. til Fællesorg. *Magnus Nielsen* og *Larsen*, til Fællesbageriet *Langhorn* og til Forsamlingsbygningen *Vald. Poulsen*. Til Fanebærer genvalgtes *Ejner Rasmussen* med *Halberg Jacobsen* som Suppleant. — Til Oplysningsforbundet bevilgedes 10 Kr. — Et afholdt Andespil havde givet et Overskud paa 253 Kr. 56 Øre. Det vedtoges at fordele Beløbet mellem Hjælpesygekassen og Juleindsamlingen. Endvidere vedtoges det at afholde et gratis Andespil med 10 Ænder for Medlemmerne. — Der foretoges en Ændring i Hjælpekassens Love, hvorefter der efter oppebaaret 2 × 13 Ugers Sygeunderstøtelse skal hengaa 1 Aar, hvoraf der skal være 26 Arbejdsuger, før der paany kan erholdes Sygeunderstøttelse. — Det vedtoges at afholde det traditionelle Fastelavnsgilde, og Udvalg til at forberede dette nedsattes, hvorefter Dirigenten sluttede den af henved 30 Medlemmer besøgte Generalforsamling med et Leve for D. T. F. og Afdelingen.

— Efter Generalforsamlingen samledes Deltagerne om Bordet til et lille gemytligt Lag efter gammeldags Ritual; der var Stemning til Stede, og den var *god*.

FORRETNINGSUDVALGS-MØDER

3. December 1930.

1. Forretningsføreren aflagde Beretning fra et Møde i Esbjerg. — Til Efterretning.

2. Der forelaa 5 Tilbud paa Trykning af »Typograf-Tidende«. — Tilbudene undersøges nærmere.

3. Fra »Grafisk Revy«s Redaktør forelaa en Skrivelse, hvori der henstilledes, at Trykningen af de to første Numre i 1931 — efter Anmodning fra det norske Broderforbund — blev overgivet til Nordmændene. — Der gives et imødekommende Svar.

4. Et Medlem i Kolding, der kun staar i Syge- og Begravelseskassen, anmoder paa Grund af Alder om Kontingentfrihed til disse Kasser. — Tilstodes.

5. To Medlemmer, henholdsvis i Helsingør og Svendborg, tilstodes hvilende Medlemsret for et Aar.

10. December 1930.

1. Efter en fornyet Gennemgang af de indkomne Tilbud paa Trykningen af »Typograf-Tidende« vedtoges det at overdrage Trykningen af Bladet til »Industri-Trykkeriet« fra 1. Januar 1931.

2. Et tidligere Medlem i København anmoder om Genoptagelse. — Da Vedkommende er over Aldersgrænsen kan Genoptagelse finde Sted mod et Indskud paa 50 Kr.

20. December 1930.

1. Til Juleuddelingen er indgaaet eller meddelt som indsamlet, men endnu ikke indgaaet:

Fra København	ca. Kr. 14.000,00
- Provinserne . . . . . -	- 11.400,00
I Beholdning fra forrige Aar . . . -	1.561,00
Ialt ca. Kr.	26.961,00

Fra København var indkommet 550 Ansøgninger og fra Provinserne 535. Portionernes Størrelse fastsattes til et Gennemsnitsbeløb af 24 Kr. 50 Øre. — Det overlodes som sædvanligt til Kontoret at foretage Fordelingen.

NÆR OG FJERN

DØDSFALD. En af Kollegerne hos O. C. Olsen, *Niels Nielsen*, døde den 28. December, efter kun 9 Dages Sygdom. Afdøde, der havde lært hos O. C. Olsen, altid arbejdet der, og som i mange Aar havde været beskæftiget ved »Politibladet« (hvorfor han undertiden spøgende kaldtes »Politi-Nielsen«), var en brav og reel Kollega, hvis undertiden lidt bøse Facon ikke betød noget galt; Nielsen var da ogsaa afholdt blandt sine Arbejdskammerater. Afdøde blev 52 Aar gammel.

25 AARS JUBILÆUM kan Tirsdag den 6. Januar fejres af vor kvindelige Kollega, Fru *Albertine Købke*, der i denne lange Aarrække har virket i »Nationaltidende«s Maskinhal og altid — ikke mindst paa Grund af sin Paapasselighed og Dygtighed — til baade Forretningens og Kammeraternes Tilfredshed.

Fru Købke vil paa sin Jubilæumsdag blive fejret ikke blot af sine nærmeste i Trykkeriet, men ogsaa af »Klubben Royal«. *C. J.*

RESTANCER. Af Hensyn til Aarsregnskaberne maa *alle* Restancer betales *senest* i Dag Fredag til Inkassatorerne eller paa Kontoret.

DEN TYPOGRAFISKE FORENING I AALBORG. Begravelseskassens udenbys Medlemmer erindres om, at Kontingentet for 1931 (5 Kr. 20 Øre for enkelt Person, 7 Kr. 80 Øre for Ægtepar) maa under Adresse Typograf B. Nielsen, Borgergade 29², Aalborg, være indsendt *inden* Udgangen af Januar Maaned 1931, da Medlemslisten for næste Aar af Hensyn til Genforsikringen skal bringes i Orden senest 1. Februar.

TYPOGRAFERNES SANGFORENING fylder 85 Aar i denne Maaned og fejrer Begivenheden ved en Koncert paa »Gimle« Søndag d. 18. Jan

Den gamle Sangforening, der stadig kan glæde sig ved Kollegers Interesse og Støtte, venter stort Besøg ved denne Lejlighed, og man bør i Tide sikre sig Billet til Koncerten.

Koret assisteres af d'Hrr. Otto Fessel og Robert Dietzmann. Jaynduetter ved d'Hrr. Gunnar Lemvigh og Vad-Thomsen og Cabaretkunstneren Robert Sterling.

NATIONALSOCIALISTERNES MAAL. En tysk Nationalsocialist har i Maanedsbladet »Der Meister« skrevet en Artikel, hvori han anraaber Storindustrien og Bankverdenen om at understøtte Nationalsocialismen. Han skriver bl. a.:

Vi Nationalsocialister vil ødelægge Arbejdernes Organisationer. Vi knuser og splitter dem. Derfor maa Arbejdsgiverne lade os afpasse vor Agitation efter Arbejdernes Tankesæt. Naar vi taler om Konfiskering af Kapitalen, er det fordi vi behøver dette Propaganda-Middel for at lokke Folk til os, men vi mener intet dermed. Hensigten er kun at faa Masserne med os, saa det bliver frigjort fra Marxismen.

HJERTELIG TAK

for udvist Opmærksomhed ved min 75 Aars Fødselsdag. *Charles Schrøder.*

MARIE OG JUL. SCHRØDER

takker for alle de venlige Hilsener paa Sølvbryllupsdagen.

I Henhold til Anvisningskontorets Regulativ, Punkt 6, gøres opmærksom paa, at ingen maa slutte bindende Aftale om Pladstilbud, før Henvendelse er sket til Lokalkassereren i den paagældende By eller i København til Anvisningskontorets Bestyrer. Undladelse heraf medfører Karantæne.

TIL JULEUDDELINGEN har jeg modtaget følgende Bidrag:

Specialtrykkeriet 17,00, Hansons Stempelfabrik 35,25, Christtreu 78,00, Andersen 5,00, Christensen & Jørgensen 15,00, Rosenbergs Pers. 10,00, V. C. 25,00, Ferslew 34,00, Centraltrykkeriet 31,00, Krohn 210,00, Thiele (2. Br.) 128,00, Klubben I. H. Schultz (2. Br.) 270,75, Geo. H. 5,00, Aller (Rest) 161,00, S. L. Møller 275,00, C. V. Bærentzen 148,50, Brdr. Marcher 14,00, F. E. Bording 199,00, Det Berlingske Bogtrykkeri 107,00, Vald. Petersen 30,00, Valentin & Lund 26,00. Tilsammen *Kr. 1.824,50.*

Ialt med tidligere indkomne Bidrag *Kr. 14.684,50.*

København, 29. December 1930.

O. A. Lundin.

TIL JULEUDDELINGEN har jeg endvidere modtaget følgende Bidrag:

Esbjerg: »Vestkysten« 20,00, Vestj. Soc.-Dem. 15,00, »Sydvestjylland« 10,00, »Esbjergbladet« 5,00, Bogtrykkerne K. Rosendahl & Co. 10,00, Centraltrykkeriet 10,00, Harder Mikkelsen 10,00, P. Schrøder 5,00, W. Schrøder 5,00, G. Larsen 5,00, V. Andresen 5,00, Afdelingens Medlemmer 229,00, ialt 329,00; *Ringsted:* Afdelingens Medlemmer 109,00, Venstres Folkebl. 20,00, Red. Abildtrup 10,00, Haug 5,00, K. Christensen 2,00, Ringsted Folketid. 20,00, J. Pedersen 10,00, Red. J. V. Christensen 10,00, Red. S. O. Nicolajsen 5,00, H. P. Jensen 5,00, O. Christoffersen 2,00, Sorø Folketid. 5,00, R. Krogh 5,00, A. Nielsen 5,00, Sorø Bogtrykkeri 10,00, Venstres Folkebl., Sorø, 10,00, B. Bendixen 5,00, ialt 238,00; *Rønne:* Bh. Soc.-Dem. Pers. og Kontorpers. 91,00, Bh. Avis Pers. og Kontorpers. 64,00, Bh. Tidendes Pers. og Kontorpers. 50,00, Møllers Bogtr. Pers. 16,00, Kieffers Pers. 7,00, Colbergs Boghandel 5,00, ialt 233,00. Tilsammen *Kr. 800,00.*

Ialt med det tidligere indkomne *Kr. 11.483,00.*

København, 29. December 1930.

Karl Sørensen.

DANSK TYPOGRAF-FORBUND BOGTRYKFAGETS ARBEJDSLØSHEDSKASSE

VESTERGADE 5, 1. Sal
KØBENHAVN K.

KONTORERNE er aabne for Ind- og Udbetaling fra 1—3, *Lørdag 11—1,* samt *Fredag* og *Mandag Aften Kl.* 5—6½. Telefon 4331.

FORMANDEN træffes som Regel til samme Tider. Telefon 13,331.

ANVISNINGSKONTORET. Telefon 4331. Før Kl. 9 Form. og efter 6 Aften gennem Ryvang 1683. Telegramadr.: Typforbundet, Kbhvn.

KVINDEAFDELINGEN. Frk. H. Crone. Telf. Vester 7648.

·E·L· SERVICE·
Hurtig Udrykning Dag og Nat
· ERIK LEVISONS ·
SPECIALVÆRKSTEDER FOR GRAFISKE MASKINER
TELF. CENTRAL 3018-12783-12784-14823 · NATTELEFON AMAGER 908X.
(20 c)

FORENINGSMEDDELELSER

TILSKUD FRA HOVEDKASSEN er efter lovformelig Begæring tilsendt følgende Afdelinger; 23. December: Odder 150,00; Ringsted 100,00; 29. December: Aarhus 1000,00: Stubbekøbing 35,00.

København, 29. December 1930.

Forretningsudvalget.

NYE MEDLEMMER

København: Sætter Lawton Edm. Hartmann, udl. 18. 12. 30 hos Nordlunde (arb. s. St.).

TILTRAADTE

Aarhus: 6083 Otto Timmermann (arbl.), 7636 Niels Peter Jørgensen (arbl.) og 4288 Carl Joh. Christensen (arbl.). Hobro: 7750 Henry R. Kristensen (arbl.). Kalundborg: 3164 Julius Jørgensen (arbl.) og 6540 Børge Emborg (arbl.). Løgstør: 7782 Kr. N. Rafaelsen (arbl.). Maribo: 7536 Frederik Madsen (arbl.) og 7514 P. E. M. Poulsen (arbl.). Middelfart: 7328 Carl Osv. Jørgensen (arbl.). Odense: 7374 Svend Helmuth Bjerg (arbl.), 6532 Eivind Hansen (arbl.), 7844 Louis Chr. Henriksen (arbl.) og 6237 Karl Jacobsen (arbl.). Svendborg: 856 Michael Loof (Skole) og 7256 Peter M. Hansen (arbl.).

FRATRAADTE

København: 7121 Ewan Marx til Rønne (arbl.). 7937 J. Minke til Haderslev (arbl.). 7708 Karl Lund til Haderslev (arbl.). 7564 Henry Højgaard til Rønne (arbl.). 7871 Niels Kjeldsen til Hillerød (arbl.). 7411 Poul Hesselholdt til Holbæk (arbl.). 7890 Volmer Petersen til Roskilde (arbl.).

Horsens: 7731 Holger Berg Nielsen til Silkeborg (arbl.) og 7862 Keld Magnussen til Silkeborg (arbl.). Nyborg: 6532 Eivind Hansen til Odense (arbl.), 7844 C. Henriksen til Odense (arbl.) og 7374 Svend Bjerg til Odense (arbl.). Nykøbing F.: 7256 Peter M. Hansen til Svendborg (arbl.). Odense: 6083 Otto Timmermann til Aarhus (arbl.), 7374 Svend Helmuth Bjerg til Nyborg i Pl., 6532 Eivind H. Hansen til Nyborg i Pl., 7844 Louis Chr. Henriksen til Nyborg i Pl. og 7750 H. Rosenkilde Christensen til Hobro (arbl.). Randers: 7609 Sv. Aage Eriksen til Aarhus (arbl.) og 6321 Svend A. Thomsen til Esbjerg (arbl.). Varde: 7410 G. Børge Hansen til Herning (arbl.).

UDMELDT

København: 2830 Otto C. Petersen (Axelholm).

UDSLETTET PAA GRUND AF RESTANCE

Frederikshavn: 6081 Marinus Olesen.

DØD

København: 726 N. Simonsen Nielsen (O. C. Olsen).

ANNONCER

En dygtig Trykker,

kendt saavel med Avis som Akcidens (maa kunne arbejde selvstændigt og kunne lægge paa), kan straks faa Plads i en Provinsby paa Øerne. Billet mrkt. »28« modtager Ekspeditionskontoret.

Maskinsætter,

(Linotype og Intertype) i uopsagt Plads søger Pladsforandring straks eller senere. Billet mrkt. »27« modtager Ekspeditionen.

Bogtrykkeri og Annonceblad

(Ugeblad) til Salg. God Kundekreds. Kapital nødvendig. — Billet mrkt. »234« modtager Ekspeditionskontoret.

Tandlæge Edv. Møller,
Købmagergade 30, II
Konsultationstid 10—3½, 6—7 Efterm.
Telefon 8181. (12)

Tandlæge Viggo Jensen,
Klareboderne 2, II,
Hj. af Købmagergade 40.
Konsultationstid fra 10—7. Onsdag og Lørdag fra 10—3½. Telefon 15868. (7)

ADOLPH WULFF
fører alle Artikler for Bogtrykkere
Maskiner · Skrifter · Farver
fra de bedste Fabrikker
Valsemassefabrik og Valsestøberi
Brugte Maskiner haves altid paa Lager.
Gothersgade 8 · Kjøbenhavn K.
Telefon Central 39 og 5539. (6)

GRAFISK COMPAGNI
GENZSCH & HEYSE :-: WILLIAM SIMMELKIÆR
SUNDHOLMSVEJ 67
TELEFON: CENTRAL 777 — 14577 — 11395 — 11396
EGET SKRIFTSTØBERI
GRAFISK FAGFORRETNING
ALLE MASKINER OG MATERIALER FOR DE GRAFISKE FAG
KOMPLETTE TRYKKERIER LEVERES I ALLE STØRRELSER (19)

CONTRASOL-FARVER
Drøjere
Renere
Ultra lysægte
Bedre
Intensive
Nye Farver
fra DRUBIN

Redaktør: FR. NIELSEN, Egøjevej 3, Køge. Ekspeditør: KARL SØRENSEN, Vestergade 5, 1. Sal, Kbhvn. K.
Abonnem. gennem Postkontorerne 1 Kr. 50 Øre Kv. Annoncer 35 Øre pr. Petitlinje (pladss. Medl. 25 Øre). 26 Gange og derover Rabat.
Trykt i Industri-Trykkeriet, København.

TYPOGRAF-TIDENDE

ORGAN FOR DE TYPOGRAFISKE ARBEJDERES INTERESSER

NUMER 2 KØBENHAVN DEN 9. JANUAR 1931 58. AARGANG

TIL ORIENTERING

Den Tone, som det har behaget Møller hin unge fra Aarhus at anslaa i sit sidste Indlæg, frister mig ikke til at fortsætte Diskussionen med ham. Udtryk som »tomme Talemaader«, »uhyre plumpt«, »Ammestuehistorier«, »fad politisk Smag« og »utopiske Læresætninger« overfor anderledes tænkende indebærer Svaret i sig selv. Og med Rette kan jeg med en lille Omskrivning vende Slutningsbemærkningen i hans Artikel mod ham selv: Maalet røber ham, han er en Personage, der ikke diskuterer for Sagens Skyld, men kun for at yppe Klammeri.

Jeg skulde da ogsaa med Sindsro have ladet alle Aage Møllers udsøgte »Superlativer« glide sporløst hen over mit skaldede Hoved, hvis han ikke i sit ungdommelige Overmod havde søgt at haane min politiske Indstilling og derved røbet sin fuldkomne Uvidenhed om et af Tidens mest aktuelle og mest betydende Spørgsmaal — at føre de økonomiske Byrder, som nu hviler paa Arbejdet og Fliden, over paa de samfundsskabte Værdier.

Naar man et helt Liv igennem efter fattig Evne har søgt at finde frem til Sandheden — frem til den Vej, der skulde føre Arbejderne ud af økonomisk Trældom, som vi trods alle Reformer stadig er underkastet, og man saa faar Resultatet af sin Søgen betegnet som en »fad politisk Smag« — ja, da kan jeg naturligvis ikke tie stille.

Dog skal dette ikke opfattes saaledes, at jeg gør Fordring paa at indehave den eneste sande Tro og Viden om det sociale Spørgsmaals Løsning. Men lidt mere Respekt for andres Opfattelse af Tingene end den, min aarhusianske Modpart lægger for Dagen, kunde man nok med Rimelighed forlange.

Jeg har intet imod, at de unge giver deres Meninger til Kende — tværtimod. Det glæder mig hver Gang jeg møder en ung Mand, der interesserer sig for Samfundsspørgsmaal. Men det ser ikke godt ud, naar de unge Himmelstormere i deres indbildte Ufejlbarlighed fuldstændig bryder Staven over de ældres Indsats og slænger dem paa Møddingen som Forrædere overfor den Sag, de har viet deres Kræfter. Og jeg kan med en rolig Samvittighed sige, at for mig har Kampen for Arbejdernes Frigørelse været en Hjertesag.

Det bebrejdes mig, at jeg lejlighedsvis har søgt at bibringe Kollegerne Forstaaelsen af Grundskyldens Betydning i Arbejdernes Kamp for *økonomisk* Frigørelse. Jeg er ikke i Tvivl om, at den Dag vil komme, da man vil forstaa min Handlemaade paa dette Omraade. Thi Grundskyldens Indførelse vil ikke faa mindre Betydning for Byernes Arbejdere end for Landarbejderne i Retning af større Beskæftigelse og Levemuligheder.

Hvorfor er der saa stor Opstandelse indenfor Grundejernes, Grundspekulanternes og Godsejernes Kredse efter at Regeringen har fremsat sine Skatte- og Jordlovsforslag? Mon det ikke netop er fordi de smager for meget af Grundskyld og at de ser deres Interesser truet som ingensinde før? Disse Godtfolk véd nemlig — hvad Aage Møller end ikke synes at ane — at den Dag, da Stat og Kommune har inddraget den fulde Jordrente i Samfundets Kasse, er det forbi med *deres* Snylten paa de arbejdende Klasser.

Jeg skammer mig ikke ved at være Tilhænger af en Politik, der har dette til Maal.

Min Tilslutning til Grundskylden gaar helt tilbage til Begyndelsen af dette Aarhundrede, hvoraf Aage M. kan se, at jeg ikke — hvad han antyder — har hentet mine Impulser fra det »reaktionære Retsstatsparti«. For øvrigt er det temmelig misvisende at betegne dette Parti som *reaktionært*. Sandheden er vel den, at det er det mest *revolutionære* Parti i Landet.

Til yderligere Orientering for muligt opskræmmede Gemytter skal jeg oplyse, at jeg, der i de sidste 15 Aar ikke har været Medlem af noget politisk Parti, nu har indmeldt mig i Socialdemokratiet, fordi det har taget Grundskyldsspørgsmaalet op til Løsning (jævnfør Regeringens Programudtalelse) og fordi jeg har den Mening, at et stort og rodfæstet Parti har de bedste Betingelser for at løse dette Spørgsmaal.

Jeg venter ikke, at disse Oplysninger af Aage Møller vil blive opfattet som andet end »tomme Talemaader«. Thi saa vidt jeg kan forstaa maaler han alt og alle med den moskovitiske Alen. Det er da heller ikke af Hensyn til ham, jeg skriver dette. Hvad *han* mener om mig, er mig ligegyldigt. Jeg skriver for de mange af Typ.-Tids. Læsere, der formaar at se *fordomsfrit* paa de politiske og faglige Forhold. Og jeg finder Anledning til at fastslaa, at jeg aldrig har bedømt en Kollegas Arbejde i vor faglige Organisations Tjeneste efter hans *politiske* Indstilling, men udelukkende efter hans Evner og Dygtighed.

*

Lad os saa til Slutning vende Blikke mod Øst — didhen, hvor Aage Møllers Drømme gaar, og hvorfra han venter Frelsen.

Har man i Sovjet-Rusland formaaet at skabe saadanne Tilstande, saa det blot med *nogen* Ret kan siges, at dér gaar Vejen, vi bør vandre? Er der noget, der tyder paa, at de dér ovre er kommet nærmere det jordiske Paradis, man har fablet om? Har det været andet end en evig Kamp mellem Ærgerrighederne om Magten siden Lenin døde? Raader der ikke den samme Terror med Henrettelser og Forvisninger til Siberiens Ismarker som i Zarens Dage? Og er Arbejdsløshed og Fattigdom og Hungersnød afskaffet? Og hvorledes er det med Ytringsfriheden?

Her er noget for en Aage Møller at give os Svar paa. Og forinden han har klaret disse Spørgsmaal skal han være varsom med at betegne andre som »forvildede Faar«.

Nej, man laver ikke Verden om i en Haandevending. Menneskene er nu en Gang Mennesker og ikke Engle, og det gør selv Aage M. klogt i at regne med.

Skab en anden Klode,
skab den nye Sjæle.
De, som er, vil evigt
bruge samme Mæle.*)

Fr. N.

*) Viggo Stuckenberg.

KONTINGENT FOR 1930

maa indbetales *senest* i Aften Fredag. Lister for 49—52 Uge maa ligeledes indleveres i Aften af Hensyn til Aarsregnskabets Afslutning.

LÆRLINGE-SPALTEN

Lærlingeafdelingen i København.

Nytaarsfesten i Morgen begynder Kl. 8, Falkoneralle 96.

Billetter kan købes i Aften paa Kontoret, Vestergade 5.

Lærlingeafdelingen i Nykøbing F.

indbyder herved til en Festlighed paa Hotel Valdemar førstkommende Søndag Kl. 4 i Anledning af 10-aarsdagen for Foreningens Stiftelse. Der vil blive musikalsk Underholdning, Festtalen holdes af Borgmesteren, Landstingsmand *H. P. Jensen* og et Foredrag af Formanden for Dansk Typ.-Forb. *Jul. Schrøder*. København, desuden Solosang af *Kaj Abrahamsen*. Da det er første Gang Hr. Schrøder besøger Nykøbing, venter vi, at alle Lokalafdelingens Medlemmer med Damer deltager — ligesom ogsaa de omliggende Byers Medlemmer vil være velkomne.

Bestyrelsen.

HVAD SIGER IKKE PROFETEN:

Sætter ikke dit Lys under en Skæppe, men lad det skinne for alt Folket.

Med Glæde har jeg og andre læst vor udmærkede Kollega H. P. Alb. Jensens Redegørelse for Tarifforhandlingerne, og det er ikke mindst den geniale Maade, han stiller sit eget og de øvrige Tarifkommissionsmedlemmers Arbejde paa Plads, der har vakt vort Bifald.

Det er ligesom paa Herrens Dommedag: Dygtighed, Godhed, Retsind paa den ene Side — og al Livsens Ondskab og Dumhed paa den anden.

Det er saadan, de skal ha' det!

Maa jeg i denne Forbindelse stille et Forslag.

Næste Gang vi gaar til Tarifrevision, indskrænker vi Kommissionen til kun at bestaa af ét Medlem — der er jo alligevel kun én, der bestiller noget — og da de andre kun gaar i Vejen, kan vi ligesaa godt undvære dem. Det er jo ret betydelige Beløb, der herigennem kan spares baade til Rejser, Mad og Drikke.

Og hvem denne ene Mand skal være?

Kan der overhovedet spørges?

Med Hilsen og Tak for din Daad!

H. Palbertsen,
Ths. Pedersens Vej, Aarhus.

FORENINGEN FOR BOGHAANDVÆRK

Bogvennen for 1930 er udkommen og kan afhentes paa Kontoret mod Betaling af Kontingentet 5 Kr.

TARIF-SITUATIONEN I TYSKLAND

Som vi tidligere har meddelt, havde Principalerne i Bogtrykfaget opsagt Tariffen til 1. Januar 1931 og forlangt 15 pCt. Lønreduktion.

Heroverfor fordrede Typograferne, at den ugentlige Arbejdstid skulde nedsættes fra 48 til 40 Timer (5 Dage), for at de arbejdsløse derved for en Del skulde kunne finde Beskæftigelse; Lønregulering i Forhold hertil.

Efter en Række meget vanskelige Forhandlinger, som ikke bragte Parterne nærmere hinanden, gik Sagen til Voldgiftsafgørelse (i Tyskland bestaar en vis Form for tvungen Voldgift).

Voldgiftsafgørelsen fastslog nu, at da man for ret at bedømme Situationen behøvede mere Tid, forlængedes den bestaaende Tarif til 1. Februar, til hvilket Tidspunkt en eventuel ny og endelig Kendelse vil kunne afgives.

Begge Parter har tilsluttet sig den foreløbige Kendelse, der er af Vigtighed derved, at vort tyske Broderforbund som, saavidt vi kan bedømme det, hidtil eneste Fagforbund har evnet i hvert Fald i første Omgang at tilbageslaa den i hele Tyskland fra Arbejdsgivernes Side nu praktiserede Kamptaktik for Reduktion af Arbejdernes iøvrigt beskedne Lønninger.

Der er visse Tegn, som tyder paa, at vore tyske Kolleger ogsaa i næste Omgang er beredt til at bide fra sig, og vi bør med stor Interesse følge Situationens videre Udvikling. Skulde det komme til Kamp, vil ikke alene vor Sympati, men ogsaa en Realhjælp fra danske Typografers Side kunne paaregnes med Sikkerhed.

S. H.

Filmen

DEN STORE DAG

(social Storfilm fra Arbejderbevægelsens Fortid og Nutid)

fremvises

Torsdag den 15. Januar Kl. 8

i Folkets Hus, Enghavevej

for

Medlemmer af Københavns Afdeling

Billetter kan rekvireres *gennem Trykkeriernes Inkassatorer* (højst 2 Billetter for hvert Medl.)

Billetterne er gratis

Da der jo kun kan være et begrænset Antal Tilskuere i Salen, maa vi melde »udsolgt«, saa snart 630 Billetter er udleveret.

Bliver der stor, uopfyldt, Efterspørgsel, vil Fremføringen eventuelt blive gentaget.

Styrelsen.

VENNER I NØDEN

Den sidste norske Fagforeningskongres besluttede at opfordre de tilsluttede Forbund til at oprette Gensidighedsoverenskomster med de russiske Forbund. Et af de Forbund, som har fulgt denne Opfordring, er det norske Skov- og Landarbejderforbund, hvis Sympatier for Russerne var saa stor, at det for deres Skyld afstod fra Forbindelserne med Landarbejderforbundene i de andre europæiske Lande og med Landarbejder-Internationalen. For Tiden er dette Forbund ude i en Konflikt med Skovejerne, og Venskabsoverenskomsten skulde nu bestaa sin Prøve. Gennem den russiske Landsorganisations Mellemkomst blev der ogsaa bevilget et Beløb af 100.000 Kr. til Understøttelse af de kæmpende Skovarbejdere, men Russerne bestemte samtidig, at den norske Landsorganisation skulde udbetale dette Beløb som Afdrag paa et Laan, den i 1927 erholdt af den russiske Landsorganisation. Beløbet maatte imidlertid ikke udbetales til Skov- og Landarbejderforbundets Ledelse, altsaa den Instans, som var Medundertegner af Gensidighedsoverenskomsten, men til en udenfor Forbundet staaende kommunistisk Aktionskomité. Dette Forlangende motiveredes med, at »man ikke havde Tillid til en Ledelse, som i skærpet Kampsituation mod Kapitalens Offensiv splittede de Strejkendes Sammenhold og svækkede deres Kamplyst«.

Den norske Landsorganisation har selvfølgelig nægtet at efterkomme Moskvas Ordre og har i Stedet for bevilget Skov- og Landarbejderforbundet et rentefrit Laan paa 100.000 Kr.

Dermed turde ogsaa denne Gensidighedsoverenskomst have udspillet sin Rolle. Det eneste norske Forbund, som endnu har Overenskomst med Russerne, er vistnok Norsk Arbejdsmandsforbund, idet alle de andre Forbund har været tvungen til at ophæve deres Gensidighedsoverenskomster grundet paa Russernes ansvarsløse Optræden og Forsøg paa at ophidse Medlemmerne mod de valgte Forbundsstyrelser. Man kan altsaa ikke paastaa, at Nordmændene har haft stor Nytte af disse Overenskomster eller at Russerne i det hele taget har paaskønnet de norske Fagforbunds Sympatier. Paa den anden Side synes det dog heller ikke, at den norske Fagbvægelse har taget Lære af sine Erfaringer med »Samarbejdet« og »Venskabet« med Russerne. I hvert Fald synes man fremdeles at mene, at de norske Arbejdere er for »revolutionære« og »klassebevidste« til indenfor Rammen af den faglige Internationale at staa sammen med de fagorganiserede Arbejdere i de andre europæiske Lande.

(I. F. C).

I Henhold til Anvisningskontorets Regulativ, Punkt 6, gøres opmærksom paa, at ingen maa slutte bindende Aftale om Pladstilbud, før Henvendelse er sket til Lokalkassereren i den paagældende By eller i København til Anvisningskontorets Bestyrer. Undladelse heraf medfører Karantæne.

GENERALFORSAMLINGER OG MØDER

TYPOGRAFERNES STIFTELSE

afholdt sin aarlige Generalforsamling Søndag d. 7. December 1930 i Rømersgade 22. Til Dirigent valgtes *C. Schnoor*, til Sekretær *N. Nielsen*.

Dagsordenens Punkt 1 var *Beretning og Regnskab* for det forløbne Aars Virksomhed. Formanden, *Carl Nielsen*, indledede med at mindes de i Aarets Løb afdøde, hvortil Forsamlingen sluttede sig. Taleren gennemgik derefter Virksomheden og dvælede særlig ved den nu i det væsentlige afsluttede Ombygning af Varmeanlæget i Forbindelse med andre store Arbejder i Boyesgade. Omtalte de afholdte Licitationer og andre Forhold i Forbindelse med Anlæget, som nu maatte betragtes som tilfredsstillende. Til Stiftelsens almindelige Formaal var i Aar anvendt ca. 20,000 Kr., det største hidtil anvendte Beløb. En Forøgelse af Virksomheden er kun mulig, hvis der skabes nye Indtægtskilder, og Bestyrelsen havde sin Opmærksomhed henvendt derpaa. Det paatænktes ogsaa at foretage en fornyet Agitation for at skaffe ny Tilgang af Medlemmer.

Kassereren, *P. Jensen*, omtalte nærmere de financielle Forhold, idet han iøvrigt henviste til de trykte Regnskaber og til det af Formanden fremførte. Der er større Overskud baade i Boyesgade og i de gamle Ejendomme. De faldende Priser paa Ejendomsudgifter samt Værdistigningen som Følge af Krigen er medvirkende til, at vi nu har en pæn Formue.

Adskillige Talere havde derefter Ordet, og Udtalelserne var overvejende præget af Anerkendelse overfor de foretagne Arbejder og den øvrige Virksomhed. *H. Eriksen* lagde et Ord ind for, at Typograferne kunde faa større Adgang til at blive Lejere i Stiftelsen, og *Juul. Sørensen* kom ind paa Spørgsmaalet om Lejeforhøjelse, der var berørt af Formanden. — Endvidere fremkom Bemærkninger af *C. Bynck, Carl J. Christoffersen, Carl Hansen* og *Carl Schmidt*, der henstillede, at Trykkerierne fik Materiale sendt til Anvendelse i Agitationen.

Formanden besvarede de fremsatte Henvendelser og pegede bl. a. paa, at med Hensyn til Lejere maatte selve Stiftelsens Formaal kræve en vis Forsigtighed, særlig i Spørgsmaalet om Børneantallet.

Aarsberetning og Regnskab godkendtes derefter enstemmigt.

Punkt 2. Forslag om *Bevilling af Midler* til Anvendelse i det løbende Aar vedtoges enstemmigt uden Omtale.

Punkt 3. *Valg af Formand og to Styrere.* Efter Forslag fra Forsamlingen genvalgtes først *Carl Nielsen* til Formand og derpaa *Carl Schnoor* og *Vald. Th. Hansen* til Styrere, alle enstemmigt og med Akklamation.

Til Revisor genvalgtes *N. Nielsen*. Som Suppleant til Styrelsen valgtes *Nic. Vendt*.

Til Eventuelt ønskede ingen Ordet. Generalforsamlingen hævet.

N. N.

NÆR OG FJERN

HAANDSÆTTERNE I KØBENHAVN erindres om den af Bog- og Akcidenssætter-Klubben udskrevne Sats-Konkurrence. Sidste Frist for Indsendelse af Udkast er den 25. Januar. — Da enkelte af de udsendte Indmeldelses-Lister endnu ikke er kommet Klubben i Hænde, anmoder man d'Hrr. Inkassatorer eller eventuelle nye Medlemmer om velvilligst at tilbagesende disse Lister. *Klub-Styrelsen.*

25 AARS JUBILÆUM. Torsdag den 15. Jan. kan Maskinsætter *Chr. Lykke* fejre 25 Aars Dagen for sin Ansættelse i Konrad Jørgensens Bogtrykkeri i Kolding (de første 15 Aar dog som Haandsætter).

Lykke, der er Sønderjyde af Fødsel og udlært i »Dannevirke« i Haderslev 1889, har ved sin altid rolige og ligevægtige Færden skabt sig lutter Venner blandt de i Aarenes Løb ikke faa Kolleger, han er kommen i Berøring med, Kolleger, af hvilke en stor Part nu er spredt over det ganske Land.

Vi lykønsker med Dagen. -n.

TRYKKERNES BEGRAVELSESKASSE. Kontingent for 1930 maa indbetales senest i Aften, Fredag.

JULETRÆSFESTEN. Af Gaver til Lotteriet modtog vi endvidere: A/S J. H. Schultz' Forlag: 1 Pakke Bøger; F. E. Bording: 1 Pakke Skrivemateriale m. m.; S. Amorsen: En Opsats. — Hermed sluttes Listen med Tak.

Angaaende Trækningen henvises til omstaaende Trækningsliste.

ET MEGET SMUKT FESTSKRIFT er udsendt til samtlige Landets Lærlingeafdelinger, og hvor saadanne ikke findes til Lokalafdelingernes Formænd. Skriftet er udført i den typografiske Fagklasse i Nykøbing F. tekniske Skole, og fremtræder i stort Format, udført i 2 Farver — Modtagerne vil sikkert kvittere for Heftet ved at sende en venlig Hilsen til den energiske Underafdelings Jubilæumsfestlighed paa Hotel Valdemar, Søndag Eftm.

ER EN KORTERE ARBEJDSTID FORSVARLIG? Guvernøren for Staten Connecticut i De forenede Stater har paa en Konference besvaret ovenstaaende Spørgsmaal saaledes:

»Masseproduktionen har en stor Del af Skylden for den nuværende Arbejdsløshed. Statistiken viser, at en Arbejder nu til Dags producerer lige saa meget, som 32 Arbejdere for 75 Aar siden. Med andre Ord: En Mand, som nu arbejder en Time, producerer lige saa meget, som for 75 Aar siden en Arbejder i 32 Timer. Vor Evne til at forbruge Varerne er derimod ikke forøget i tilsvarende Grad.

Dette Misforhold bliver stedse større. Det øjeblikkelige Svar kan kun lyde: Forkortelse af Arbejdstiden!

Naar der i hele Verden arbejdes 4 Timer dagligt, kan alle Fornødenheder og Behov — simple og fordringsfulde — tilfredstilles. Derudover kan der opspares tilstrækkelig Kapital og alle de Ting kan nydes, som vi hidtil har glædet os over. I samme Grad, som Masseproduktionen og Industriens Mekanisering skrider frem, maa ogsaa Arbejdstiden forkortes. Vi lever i et Overgangsstadium, først nu kan det siges, at vi fra Haandarbejdets Tidsalder skrider over i Maskinproduktionens!«

Saa længe der udføres Overarbejde, som ikke er absolut paakrævet, har Kravet om kortere Arbejdstid ingen Vægt.

TYPOGRAFERNES SANGFORENINGS

85. Aarsfest

Søndag den 18. Januar 1931 Kl. 7

»Gimle« — Grundtvigsvej 14

●

PROGRAM

Typografernes Sangforening:

Ole Olsen ... ... Fanevagt
N. W. Gade ... Morgensang af »Elverskud«
H. Rung ... ... Modersmaalet
W. Peterson-Berger .. ... Vandringssang

Koncertmester Hr. Otto Fessel:

a. Padre Martini ... ... Andantino
b. Hubay ... ... Hejre Katy

Violoncellisten Rudolf Dietzmann:

Popper ... ... Ungarnsk Rhapsodi

„The Merry Singers" ved d'Hrr. Gunnar Lemvigh og Vad-Thomsen:

a. I may be wrong. b Mary Lou.
c Lousianna moon.

d'Hrr. Otto Fessel og Rud. Dietzmann:

Halvorsen ... ... »Passacaglia«
Suite for Violin og Cello

Typografernes Sangforening:

Axel Guldbrandsen . Typografernes Vaarsang
J. Conradi ... ... Solnedgang
*** ... ... Svensk Folkevise
Oluf Ring ... ... Spillemændene

Cabaretkunstneren Hr. Rob. Sterling:

Viser af eget Repertoire.

Dirigent: Hr. Sanglærer *Poul Sørensen*
Akkompagnement: Fru *Jutta Jerndorff*

Efter Koncerten Bal til Kl. 3

Kapelmester Francesco Scocozza

Forbundets Medlemmer kan erholde Billetter til Aarsfesten à Kr. 1,00 hos Rud. Jensen, H. C. Ørstedsvej 11 A (Ismejeriet), Tlf. Vester 5801 y, paa Forbunds kontoret samt hos Sangforeningens Medlemmer.

Baltegn à Kr. 1,50 løses i Salen

TIL JULEUDDELINGEN har jeg endvidere modtaget følgende Bidrag:

Herning: Typograferne 64,00, Folkebladet 10,00, Red. Hærvig 3,00, Red. Therkildsen 3,00, Faktor Sv. Christensen 5,00, Faktor P. Christensen 5,00, Bogtrykker Pagh 5,00, Ikast Bogtrykkeri 5,00, ialt 100,00; *Odense II:* P. Welblund 3,00. Tilsammen Kr. 103,00.

Ialt med tidligere indkomne Bidrag
Kr. 11.586,00.

København den 6. Januar 1931.

Karl Sørensen.

TIL JULEUDDELINGEN har jeg modtaget følgende Bidrag:

Andersen & Petersen 88,00, Enkefru Bøhm og Pers. 27,75, N. P. Nielsen 25,00, Berlingske Tidende: Haandsætteriet 390,00, Trykkeri og Stereotypi Liste I 260,00, Liste II 145,00, Direktør Schou 20,00, Overfaktor Reitzel 10,00, Overfaktor Suhr 10,00, Faktor Kaj Petersen 10,00, Fhv. Overfaktor Hjorth 10,00, Quist & Co. 82,00, Forlagstrykkeriet (4. Br.) 66,50, Bestyrer Olsen 10,00, Faktor John Madsen, 10,00, Faktor Ferd. Hansen 10,00, Faktor Deleuran 10,00, Faktor H. Simonsen 10,00, Faktor A. Dahl 10,00, Stender 6,00. Tilsammen *Kr. 1.210,25.*

Ialt med tidligere indkomne Bidrag
Kr. 15.894,75.

København, den 6. Januar 1931.

O. A. Lundin.

DANSK TYPOGRAF-FORBUND BOGTRYKFAGETS ARBEJDSLØSHEDSKASSE

VESTERGADE 5, 1. Sal
KØBENHAVN K.

KONTORERNE er aabne for Ind- og Udbetaling fra 1—3, *Lørdag 11—1*, samt *Fredag* og *Mandag Aften Kl.* 5—6½. Telefon 4331.

FORMANDEN træffes som Regel til samme Tider. Telefon 13,331.

ANVISNINGSKONTORET. Telefon 4331. Før Kl. 9 Form. og efter 6 Aften gennem Ryvang 1683. Telegramadr.: Typforbundet, Kbhvn.

KVINDEAFDELINGEN. Frk. H. Crone. Telf. Vester 7648.

FORENINGSMEDDELELSER

KVITTERING FOR MODTAGNE OKTOBER KVARTALS REGNSKABER. 5. Januar: Frederikshavn pr. Bl. 100.00.

København, den 6. Januar 1931.

Forretningsudvalget.

TILSKUD FRA HOVEDKASSEN er efter lovformelig Begæring tilsendt følgende Afdelinger: 5. Januar: Frederikshavn i St. f. Oktbr. Kv. Oversk. 100,00; Faaborg 200,00; 6. Januar: Hobro 300,00.

København, den 6. Januar 1931.

Forretningsudvalget.

NYE LOKALFORMÆND

Frederikshavn: Typograf P. Bull, Skanseg. 18. Holstebro: Typograf H. Chr. Jensen, Ringkøbingvej 3. Træffes kun 10—11 Fmd. og 2—3 Eftmd.

NYE MEDLEMMER

København: Sætter Erhardt Peter Christiansen, udl. 18. 12. 30 hos Axel Nielsen (arb. s. St.). Trykker Georg Arthur Kronholm, udl. 12. 12. 30 i Universaltrykkeriet (arb. s. St.). Paal. Lillian Inger Petersen, udl. 18. 12. 30 hos Ant. M. Jensen (arb. s. St.).

Frederikshavn: Sætter Richard Undith Simonsen, udl. 1. 11. 30 hos V. Grove, Vejlstrup, Sæby. Middelfart: Sætter Charles Ronald Hansen, udl. 5. 1. 31 i Middelfart Avis. Skive: Paal. Edith Hansen. Viborg: Paal. Marie Kathrine Petersen.

TILTRAADTE

København: 7748 Ejvig Madsen fra Slagelse (arbl.), 7536 Frederik Madsen fra Maribo (arbl.), 4231 Chr. Jacobsen fra Kolding, 1981 Walther Jørgensen fra Nykb. F. (arbl.), 6237 Carl Jacobsen fra Odense (arbl.), 1579 Ingvar Maaløe fra Vejle (Egm. H. Petersen), 6949 Willy Nielsen fra Rønne (arbl.), 4181 Robert Nebelung fra Varde (arbl.), 7411 Poul Hasselholdt fra Holbæk (arbl.), 7846 David Andersen fra Randers (arbl.), 7661 Gunnar Sørensen fra Horsens (arbl.), Galvanopl. Gerhardt Schultze fra Tyskland (Eg. H. Petersen).

Aalborg: 7640 Karl Andersen (arbl.). Aarhus: 5156 Elna Stegelmann (arbl.). Esbjerg: 6321 Svend Thomsen (arbl.). Haderslev: 7937 Jørg. Minke (arbl.) og 7708 Karl Lund (arbl.). Hillerød: 7871 Harly Kjeldsen (arbl.) og 3966 Chr. Berg (arbl.). Kolding: 4231 Kristian Jacobsen (arbl.). Maribo: 2837 Th. V. Lund (Rødby Av.). Odense: 7698 Chr. Rich. Jørgensen (Steen Andersens Eftfl.). Randers: 7846 David Kjær Andersen (arbl.). Roskilde: 7890 Volmer Petersen (arbl.). Varde: 4181 R. A. G. Nebelong (arbl.). Viborg: 6264 H. P. Nissen (arbl.) og 7095 R. Jensen (arbl.).

FRATRAADTE

København: 3778 Jens Chr. Jensen til Næstved (i Plads), 7403 Knud Sehested paa Rejse, 7698 C. R. Jørgensen til Odense (arbl.), 2822 Bertel Nielsen til Murarbejdsmændene, 7448 Frode Nielsen paa Rejse, 7441 Eduard Nielsen paa Rejse, 7171 Eigil Andersen til Roskilde (arbl.), 7621 O. Sørensen til Roskilde (arbl.) og 4287 Johannes Hansen til Helsingør (Skole).

Aarhus: 6160 Niels Vestergaard paa Rejse, 7947 Sv. Aage Pedersen paa Rejse og 7664 Otto Rud. Hoffmann til Fredericia (arbl.). Grenaa: 7863 Carl Wacksmuth til Viborg (Militær). Hobro: 7750 Henry R. Kristensen til Odense i Pl. Horsens: 7661 Gunnar Sørensen paa Rejse, Kolding: 7957 Holger Dahl paa Rejse. Maribo: 7536 Frederik Madsen til København (arbl.) og 7514 P. E. M. Poulsen til Nakskov i Plads. Nyborg: 3393 Chr. Egebjerg til Udlandet. Nykøbing F.: 1981 Walther Jørgensen til Kbhvn. (arbl.). Odense: 6237 Carl Jacobsen til Kbhvn. Randers: 7846 David Kjær Andersen til Kbhvn. (arbl.). Ringkøbing: 4288 Carl J. Christensen til Aarhus (arbl.). Ringsted: 6080 Vald. Petersen til Kbhvn. i Plads. Varde: 4181 R. A. G. Nebelong til Kbhvn. (arbl.). Vejle: 1579 Ingv. Maaløe til Kbhvn. i Pl.

UDMELDT

København: 2345 Irene Simonsen (fratraadt Faget.

Esbjerg: 3752 J. H. Nielsen (Faktor).

Svendborg: 4796 Margrethe Nielsen (fratraadt Faget).

UDSLETTET PAA GRUND AF RESTANCE

Randers: 3506 Otto Anesen.

UDSLETTET

Kolding: 7558 Vagner Foged (Forsvunden).

DØD

Roskilde: 4367 Holger Hansen.

PAA KONTORET ligger Brev til Carl Hornbech.

Typografernes Syge-Hjælpekasse.

Alle Restancer bedes af Hensyn til Aarsregnskabets Afslutning indbetalt **senest Fredag den 16. ds.**

Alt Regnskab vedrørende Juletræsfesten bedes samtidig opgjort.

Kassereren.

Juletræs-Lotteriet. Følgende Numre er udtrukket: 136, 222, 229, 328, 376, 380, 476, 484, 493, 647, 657, 734, 863, 899, 978, 1035, 1163, 1173, 1178, 1251, 1351, 1400, 1412, 1425, 1493, 1539, 1643, 1663, 1672, 1688, 1694, 1767, 1788, 1835, 1937, 2013, 2091, 2238, 2248, 2406, 2447, 2492, 2552, 2559, 2565, 2587, 2632, 2636, 2637, 2707, 2720, 2771, 2862, 2942, 3064, 3148, 3220, 3253, 3301, 3311, 3318, 3362, 3371, 3396, 3407, 3408, 3511, 3528, 3551, 3627, 3764, 3794, 3835, 3894, 3928, 3947, 3951, 4024, 4082, 4114, 4144, 4167, 4205, 4211, 4283, 4301, 4496, 4534, 4542, 4609, 4648, 4670, 4680, 4711, 4753, 4774, 4816, 4861, 4915, 4938.

Gevinsterne udleveres hver Mandag og Onsdag Kl. 7—8 samt Fredag Kl. 7—9 hos Kassereren, A. Andreasen, Vølundsgade 3 4. — Gevinster, der ikke er afhentede senest den 23. Januar, tilfalder Foreningen. (13 a)

Ordinær Generalforsamling *Søndag den 18. Januar 1931, Kl. 10½ Form.*, i »Gimle«s Selskabslokaler, Grundtvigsvej.

Foreløbig Dagsorden: 1. Protokollen. 2. Beretning. 3. Regnskabet. 4. Valg. 5. Forslag om Afholdelse af en Aftenunderholdning med Bal. 6. Eventuelt.

Efter Generalforsamlingen afholdes den aarlige Frokost: Koldt Bord med varm Ret, Øl og Kaffe. Pris pr. Kuvert 5 Kr. Kassen yder et Tilskud. Arbejdsløse Medlemmer deltager gratis. Anmeldelse om Deltagelse i Frokosten sendes til *S. V. Rasmussen*, Ingerslevgade 160³ V., Telf. Eva 278y, *senest 14. Januar.* *Styrelsen.* (18a)

E.L.
METAL
Til Sættemaskiner og Stereotypi.
Staar paa Højde med prima engelsk og amerikansk Metal
GRAFISKE ARTIKLER EN GROS **ERIK LEVISON** GRAFISKE ARTIKLER EN GROS
(20 d)

Flytninger maa meldes omgaaende til Inkassatoren eller paa Kontoret.

ANNONCER

I Henhold til Anvisningskontorets Regulativ, Punkt 6, gøres opmærksom paa, at ingen maa slutte bindende Aftale om Pladstilbud, før Henvendelse er sket til Lokalkassereren i den paagældende By eller i København til Anvisningskontorets Bestyrer. Undladelse heraf medfører Karantæne.

Maskinsætter,

(Linotype og Intertype) i uopsagt Plads søger Pladsforandring straks eller senere. Billet mrkt. »27« modtager Ekspeditionen.

Accidens- og Illustrations-

Trykker (Provinsianer) søger Plads. Billet mrkt. »3757« modtager *Bergenholz Reklamebureau, Vesterbrogade 2 B.* (29)

Dygtig og rutineret

Rotationstrykker,

selvstændig arbejdende, søger Plads straks eller senere. Billet mrkt. »32« modtager Ekspeditionskontoret.

Som Redaktør, Forretningsfører eller Trykkerileder søges Stilling af alsidig uddannet Fagmand. Vil afgjort kunne tilføre en Forretning større Omsætning. Et Maanedsblad kan ev. medfølge straks. Billet mrkt. »34« til Ekspeditionskontoret.

Maskinsætter,

(Intertype) selvstændig arbejdende, hurtig, dygtig til Montage, kan faa fast Plads i vestjydsk Provinsby. Anbefalinger tilsendes i Billet mrk. »33« til nærv. Blads Ekspedition.

En Maskinsætter

(Thypograf) kan straks faa midlertidigt Arbejde. Billet mrk. »35« bedes indlagt paa Bladets Kontor.

Trykkerlærling.

Trykkerlære søges til en flink opvakt Dreng. Har bestaaet psykoteknisk Prøve. Billet mrkt. »*31*« modtager Ekspeditionen.

Tandlæge Edv. Møller,
Købmagergade 30, II
Konsultationstid 10—3½, 6—7 Efterm.
Telefon 8181. (12)

Tandlæge Viggo Jensen,
Klareboderne 2, II,
Hj. af Købmagergade 40.
Konsultationstid fra 10—7. Onsdag og Lørdag fra 10—3½. Telefon 15868. (7)

J. G. A. Eickhoff, Kbhvn. V.

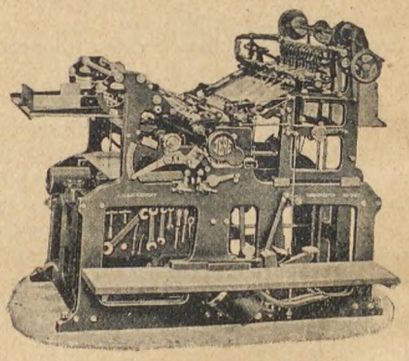

Vesterbrogade 97 · Tlf. 12078-79

A/S **F. L. BIE** Valdemarsgade 14, København V.
Telefoner: Centr. 6518, 6519 & 8062.
Grafisk Fagforretning
leverer bedst og billigst fra Lager forniklede **Tænger, Aale, Vinkelhager,** og alt andet Tilbehør for Trykkeriet og Sætteriet.
Stort Lager af alle grafiske Maskiner. (9)

Absolut 1ste Kl.s Trykker

søger Stilling som Faktor, eventuelt som Underfaktor i større Virksomhed, straks eller senere. Alsidig uddannet, ved saavel Accidens, som Farve- og Illustrationsarbejde. Billet mrkt. »*Energisk*« modt. *Bergenholz Reklamebureau, Vesterbrogade 2 B.* (30)

CONTRASOL-FARVER
Drøjere
Renere
Ultra lysægte
Bedre
Intensive
Nye Farver
fra DRUBIN

Redaktør: FR. NIELSEN, Egøjevej 3, Køge. Ekspeditør: KARL SØRENSEN, Vestergade 5, 1. Sal, Kbhvn. K.
Abonnem. gennem Postkontorerne 1 Kr. 50 Øre Kv. Annoncer 35 Øre pr. Petitlinje (pladss. Medl. 25 Øre). 26 Gange og derover Rabat.
Trykt i Industri-Trykkeriet, København.

TYPOGRAF-TIDENDE

ORGAN FOR DE TYPOGRAFISKE ARBEJDERES INTERESSER

NUMER 3 KØBENHAVN DEN 16. JANUAR 1931 58. AARGANG

TILLIDSMANDS-INSTITUTIONEN VEDRØRENDE

Et af de Krav, det beklageligt nok ikke lykkedes os at faa gennemført i den nugældende Tarif for Københavns-Afdelingen, var: Indførelsen af tariferede Tillidsmandsbestemmelser eller rettere: Anerkendelse af Tillidsmands-Institutionen, som Kravet meget beskedent lød paa. End ikke en saa beskeden Bestemmelse lig den, der stod i Tarifen af 1927, lydende paa, at Parterne var enige om at indlede Forhandlinger om dette Spørgsmaal, fik man at se som en Slags Genganger. Om der fra vor Side overhovedet er bleven tillagt en saadan Bestemmelse nogen videre Betydning er vel ogsaa tvivlsomt, især da de Forhandlinger, der før i Tiden havde fundet Sted, Parterne imellem, om tariferede Tillidsmandsbestemmelser, havde givet et kummerligt Resultat. Efter Sigende var vor Modparts Betingelser for at indlade sig paa Tarifering for denne iøvrigt for begge Parter nyttige og praktiske Institution, *for* skrappe.

Tegn i Sol og Maane, Tegn, som i den seneste Tid er bleven synlige for det blotte Øje, kunde nu ogsaa tyde paa, at vore Tarif-Forhandlere af Aargang 1929—30 vel sagtens af Grunde, der muligt, andet Sted end her i »Typ.-Tid.«s Spalter, senere vil blive Anledning til at komme nærmere ind paa, har været mere end villige til at give Tariferings-Kravet en kold Skulder. I hvert Fald tydede Fremlæggelsen af Tarif-Forslaget i Idrætshuset absolut ikke paa, at Kravets Fastholden var bleven skænket den tilbørlige Opmærksomhed. Men da nu Tarif-Forslaget kunde byde paa Fordele i anden Retning og af økonomisk Karakter, Fordele, som forstaaeligt hos et Fag som vort med store, svagtlønnede Grupper *maatte* veje saa tungt i Vægtskaalen, at denne sank til Fordel for den, ogsaa hos os, saa omstridte Tarifvedtagelse, ja, saa blev ogsaa forstaaeligt Opgivelsen af det famøse Krav ej heller fra Medlemmernes Side skænket nogen videre Opmærksomhed.

— — —

Undertegnede, der gentagne Gange, før og efter Tarifen af 1930, har slaaet til Lyd for dette Kravs Opretholdelse og stadige Fremsættelse indtil dets Gennemførelse, benyttede ogsaa Lejligheden til at komme ind paa Spørgsmaalet ved det aarligt tilbagevendende, populære »*udvidede*« Tillidsmandsmøde i Oktober 1930, her, hvor de lykkelige Indehavere af Tillidsmands-Værdigheden samles i et Antal, man ikke paa langt nær skuer ved andre af Afdelingens Forsamlinger og Møder; men bevares, der *er* nu ogsaa (i flere Retninger for Resten) Forskel paa et »udvidet« Møde og et, der ikke er dette.

Mod en vis Retning har der lydt Protest, ganske vist ret isoleret, paa vore Generalforsamlinger og her er ogsaa fremsat en noget mere berettiget Kritik mod Tillidsmændenes altfor mærkbare Udeblivelse fra disse Forsamlinger, hvor der dog af og til kan være Spørgsmaal fremme af Interesse og Betydning ogsaa for disse Kolleger. — Denne Kritik vil dog sikkert forsømmelige Tillidsmænd, nu fra 1931 af, bringe til at forstumme ad honorem.

I et kort Indlæg paapegede jeg her Betydningen af, at man indenfor vor Fag-Kreds fra *alle* Sider, og særlig Medlemmernes, i egen Interesse i endnu højere Grad end hidtil, værdsatte Tillidsmandsinstitutionen med dens Blomst: Værkstedsklubbernes hele Virksomhed paa Arbejdspladserne; thi ved Styrkelse og Udvidelse af denne ikke helt unge og prøvede Institutions Rammer vilde vi i Virkeligheden komme ind paa noget af det organisationsfornyende, der lyses efter ogsaa i vort Fag. Herved vilde vi komme til at staa stærkt i et af vore kommende tarifmæssige Hovedkrav, nemlig den paakrævede Anerkendelse af Tillidsmandsinstitutionen. Et Krav, det alt er lykkedes vort nærbeslægtede Fag, Bogbinderfaget, at gennemføre.

Til disse Udtalelser sluttede sig blandt andre Kolleger ogsaa Afdelingsformanden, dog syrligt og saa forbeholdent, at det bibragte een den Formodning, at Formandens Syn paa dette vigtige Punkt ikke mere var saa helt lyst. Naa, vi er jo alle Forandringens Lov undergivet!

Ret snart efter paa vore ordinære Generalforsamling, skulde man saa yderligere gennem Formanden blive lyksaliggjort med et Flertal af vore lokale Lederes Opfattelse af, hvad der i Henhold til Lovene og Tillidsmandsreglernes § 4 er Tillidsmændenes Opgaver, Ret og Pligt i det hele taget, og det en Opfattelse, som sikkerlig ikke er ganske i Overensstemmelse hverken med det overvejende Flertal af de praktiserende Tillidsmænds eller de øvrige Medlemmers.

Den ommeldte Paragraf gør det nemlig til Tillidsmandens Opgave, altsaa Pligt, at varetage Kollegernes, Medlemmernes *tarifmæssige* og *arbejdsmæssige* Interesser paa Arbejdspladsen, og da den gør det, skulde man synes det var logisk, for at Tillidsmanden er i Stand til at opfylde Paragrafens Forlangende, at ogsaa Medlemmerne havde en selvsagt Pligt til i Spørgsmaal af ovennævnte Karakter og som de selv rejser, eller andre Kolleger for dem, at henvende sig ogsaa gaaende til Tillidsmanden, eller til vedkommende Branches Klub-Repræsentant, der, hvis jeg ikke tager fejl, er at opfatte som Organisationens Mellemled paa Arbejdspladsen.

At der kunde herske Tvivl om, at som ovenfor anført *maa* det være, i Fald der skal være nogen *alvorlig* Mening med Tillidsmandsinstutionen og der ikke skal paaføres denne et *komisk* Skær, skulde man have forsværget. Og saa viste det sig dog, at det kunde der saa udmærket! Thi til en paa vor Afdelingsgeneralforsamling fra min Side foreslaaet Udtalelse, der tog Sigte paa at § 4 ikke skal opfattes som en Skin-Paragraf, tog Afdelingsformanden usædvanligt heftigt paa Veje og fraraadede en saadan Udtalelses Vedtagelse, da den kunde faa de skrækkeligste Konsekvenser, bl. a. for Medlemmernes hellige Ret til at slide Trapperne paa Vestergade i »paakommende« Tilfælde, — og mulig ogsaa Konsekvensen for de af Medlemmerne selvvalgte Styrelsesrepræsentanter (Kabinets-Spørgsmaal?)

Staaende overfor en saadan Eventualitet blev Udtalelsen, der ikke var stillet for at lægge Bomber under Styrelsen, trukket tilbage, i fuld Forvisning om, at det sidste Ord om dette Spørgsmaal ikke var sagt. —

Nødig vilde jeg tro, at en saadan indre Fagpolitik, som vor Formand paa Generalforsamlingen lancerede, vil vinde Indpas hos Medlemmerne i nogen større Grad; thi den vil efter alt at dømme give Bagslag.

Helst vilde jeg tro, at Formanden, der, for at dække et emsigt, ubehændigt Styrelsesmedlems upaakrævede og som det senere viste sig, mindre heldige Forsøg paa at spille »Overtillidsmand« paa Arbejdspladsen, er kommen for Skade at holde paa den forkerte Hest, hurtigst vil flytte Indsatsen over paa den rigtige.

Overbevist føler jeg mig om, at vor Afdelings Medlemmer som Helhed er »rigtig organisatorisk indstillet« og vil dele den Anskuelse, at har vi en Tillidsmandsinstitution som vor, der har staaet sin Prøve gennem ondt og godt, saa skal den ogsaa respekteres — modsat er jo kun at gøre Grin med sig selv.

Og enige kan vi vel *alle* være i dette: Skal vi have Mulighed for at gennemføre Tariferings-Kravet for Tillidsmandsinstitutionen næste Gang, der skal tales Tarif med vore Principaler, maa Kravet i Mellemtiden til os selv være, at vi ikke blot i Teori, men ogsaa i Praksis styrker og underbygger denne Institution!

Januar 1931. *Henrik Eriksen.*

Megen Snak om ingenting forekommer ovenstaaende Indlæg mig at være. De sidste 3 Aars Virksomhed fra *min* Side turde være Bevis nok paa, hvilken Vægt jeg lægger paa Tillidsmands-Institutionen og paa Trykkeri-Klubber. Men jeg gaar ikke med paa at følge Klubstyrelsen hos Schultz i dens mærkværdige Omhu for at gøre Tillidsmands-Institutionen til en *Afspærrings-Væg* mellem Medlemmerne og Organisationsledelsen. Tillidsmands-Institutionen er og bør vedblive at være *et Bindeled*. Og *derfor* maatte jeg afvise Henrik Eriksens mærkelige Forsøg paa sidste Generalforsamling.

Mine Udtalelser paa det udvidede Tillids-

mandsmøde i Efteraaret om Spørgsmaalet: tarifmæssig Anerkendelse af Tillidsmands-Institutionen (de Udtalelser, H. E. kalder »syrlige«) gik kort og godt ud paa, at ihvorvel jeg meget gerne saa Anerkendelsen indført i Tarifen, saa maatte man dog ikke glemme, at *de facto er vor Tillidsmands-Institution anerkendt og har været det i mange Aar*, og at deri laa en betydelig Styrke for os. At vi ønsker at faa dette faktiske Forhold bekræftet i Tarifen, er klart, men Rom blev jo ikke bygget paa een Dag, og ved sidste Tarifsituation var Løn, Prisregulering og Arbejdstid de tre Hovedspørgsmaal, som Interessen samlede sig om.

Selv uden Henrik Eriksens Hjælp vil Kravet om tarifmæssig Anerkendelse af Tillidsmands-Institutionen fortsat blive fremført, og hvis H. E. ønsker at *styrke* dette Krav overfor Bogtrykkerforeningen har han i hvert Fald ikke gennem Typ.-Tid. søgt at faa Bogtrykkerne til at tro, at vor Ledelse ikke mener det alvorligt. *Den* Taktik duer ikke, kære Kollega, den er for kortsynet!

8. Januar 1931. *Sigv. Hellberg.*

LIDT MERE TIL ORIENTERING

Man er jo heldigvis undergivet Udviklingens Lov.
Departementschefen i »Ranke Viljer«.

Naar jeg i den senere Tid har læst Hr. Redaktør Fr. Nielsens Artikler i »Typ.-Tid.« og sidst hans ret skarpe Tilrettevisning af vor unge Kollega Aage Møller fra Aarhus, kommer jeg uvilkaarlig til at tænke paa den Stilling, Fr. Nielsen indtog for ca. 14—16 Aar siden overfor den daværende Ledelse af Forbundet. Det var dengang Fr. N. endnu ikke var kommet ind i Ledelsen, men arbejdede ihærdigt for at komme der. Hans Argumentation var da mindst lige saa skrap som Aage Møllers er nu. Var Fr. N. ikke en Gang Medlem af det syndikalistiske Parti? Hans Tendenser gik i hvert Fald stærkt i den Retning. At forandre Standpunkt er menneskeligt, naar man ikke tror paa dets Holdbarhed, men man skal alligevel vogte sig for at vende sig mod sit eget Spy altfor tit.

Det er muligt, at Hr. Aage Møllers Kritik kunde være fremsat paa en mere nobel Maade, men er det til at undres over, at Medlemmerne snart taber Taalmodigheden overfor den Taktik, Ledelsen fører.

Nu har vi paa de sidste tre Delegeretmøder talt om, at der skulde gøres noget for vore Arbejdsløse; gennemføres Tarifer, der skaffede Arbejde til de ledige Hænder. Men se, om der bliver gjort noget; man følger stadig Understøttelsespolitiken, hvoraf en stor Del efter Almisseprincippet. Ikke engang Forbudet mod Overarbejde har kunnet gennemføres.

Havde det ikke været »De samvirkende Fagforbund«s Pligt allerede for længe siden at faa opgjort, hvor mange Arbejdsløse der fandtes, og saa krævet Arbejdstiden nedsat med saa mange Timer, som det var nødvendigt, for at vi alle kunde faa Arbejde.

Det er meget muligt, at en Gennemførelse af virkelig gennemgribende Reformer vilde møde Modstand hos vore egne Kolleger, men i saa Fald er det Ledelsens Pligt at tage haandfast paa saadanne Folk; man er jo ikke saa bange for at tage haandfast paa de Arbejdsløse, som jo, efter hvad Forretningsfører Karl Sørensen meget rigtigt sagde paa Delegeretmødet i 1926, ikke er de daarligste Kolleger.

At de unge ser noget anderledes paa Fagbevægelsen end vi andre, der har været med i en 20—30 Aar, er der i og for sig ikke noget at sige til. En Del af dem kom jo ind i Fagforeningen i en Tid, hvor der var rigeligt med Arbejde, og det var saaledes let at skaffe Fordele. Kort Tid efter fulgte en Depression med paafølgende Arbejdsløshed, som man ikke har kendt Mage til i hele Fagbevægelsens Historie og som nu, efter en halv Snes Aars Forløb synes at være bleven kronisk.

Det forekommer mig, at det ikke maatte være saa vanskeligt at komme ud over Arbejdsløshedsspørgsmaalet, hvis der indenfor hele Arbejderbevægelsen fandtes en virkelig god Vilje. Men det er maaske den gode Vilje, der mangler?

Hvorom alting er: Tiden er meget haard for Arbejderne, og der kræves den største Agtpaagivenhed fra Ledernes Side, om ikke det hele skal ende i Kaos.

Vi maa frem, selv om det bliver over Egoismens Lig.

København, den 10. Januar 1931.
N. Chr. Hansen.

— — —

Der har aldrig eksisteret noget syndikalistisk *Parti*, men en faglig Bevægelse, der havde til Maal at ændre Fagforeningernes Taktik, bl. a. ved Anvendelse af pludselige Strejker. For at gennemføre denne Taktik var der imidlertid forskellige Hindringer, som skulde ryddes bort: Septemberforliget med de paa dette Forligsgrundlag hvilende Love, ved Hjælp af hvilke man ellers kunde pumpe Fagforeningskasserne læns for Penge, hvis man lavede »ulovlige« Strejker.

Det har sikkert ikke undgaaet N. Chr. Hansens Opmærksomhed, at Modstanderne mod Septemberforliget og de samvirkende indenfor vort Forbund stadig blev færre, og til sidst var vi kun en lille Flok, der paa Delegeretmøderne trængtes til Side og som ingen regnede med. Der var da intet andet at gøre end at erkende, at i den Strid var vi blevne de smaa. En Fortsættelse vilde minde for meget om Don Quixotes Kamp med Vejrmøllen.

Skønt jeg ikke føler mig forpligtet til at aflægge yderligere Skriftemaal, skal jeg dog oplyse, at naar jeg i sin Tid sagde Farvel til den syndikalistiske Bevægelse, var det en medvirkende Aarsag, at der indenfor Ledelsen ved en bestemt Lejlighed fandt Sted nogle Intriger, som viste, at det ikke var den bare Idealisme, man var besjælet af.

Jeg tænker her paa, at nogle af »Kammeraterne«, da Chr. Christensen — den dygtigste, den bedste af dem alle — maatte vandre halvandet Aar i Fængsel, benyttede hans Fraværelse til at undergrave hans Stilling for selv at komme »til Fadet«.

Selv om dette mislykkedes, var det sikkert Grunden til, at Chr. Christensen nogen Tid efter paa egen Foranledning ophørte med at fange Menneskesjæle for Syndikalismen og i Stedet for gav sig til at fange Fisk ovre i Himmelbjergsøerne — et forhaabentlig mere taknemmeligt Arbejde.

Og med hans Bortgang havde den syndikalistiske Bevægelse faktisk udspillet sin Rolle.

N. Chr. Hansen vil heraf se, at det er ikke saa helt let at komme »frem over Egoismens Lig«.

Fr. N.

TYPOGRAFERNES SANGFORENING 85 AAR

Den 28. Januar 1846 stiftedes Sangforeningen med 80 Kolleger som Medlemmer, og allerede i Januar 1847 kunde man afholde den første Koncert.

Under vanskelige Forhold, men med stor Lyst og Energi, har Datidens sanginteresserede Typografer taget fat. Naar man nu hører, at Foreningen ved Starten maatte købe et »Pianoforte«, som den endog i de første Aar maatte transportere med til Koncerterne, og et andet nødvendigt Inventarium var en Lysesaks, forstaar man, at helt let med Nutidens Forhold for Øje har det ikke været. Dertil kom, at Fritiden var ret begrænset paa Grund af den lange Arbejdstid.

Den økonomiske Side af Sagen blev klaret ved Hjælp af Bogtrykkerne, hvoraf mange igennem Aarene har været Foreningens trofaste Støtter.

Igennem de 85 Aar har Foreningen udført et stort Arbejde indenfor sit Felt, og i den første Aarrække, hvor den var det eneste Samlingssted for den københavnske Typografstand, virket ret energisk ogsaa paa andre Omraader indenfor Standen.

I de senere Aar har Vanskelighederne ligget i det omfattende Natarbejde indenfor vort Fag, som har berøvet Foreningen mange aktive Medlemmer, der er gledet over i de passives trofaste Rækker, men en Stab af gamle Medlemmer, hvoraf blot skal nævnes *C. E. Bynek*, der paa Søndag deltager for 53. Gang i Foreningens Aarsfest, suppleret med unge, sanginteresserede Kolleger, holder stadig den gamle Sangforenings gode Traditioner i Ære.

LÆRLINGE-SPALTEN

Esbjerg Lærlingeafdeling

afholdt Lørdag den 29. November 1930 Generalforsamling paa »Afholdshotellet«. *Aage Sørensen* bød de mødte Velkommen. *Schultz* valgtes til Dirigent. Formanden, *Hans Oluf Petersen*, aflagde Beretning. Under Kassererens Fraværelse oplæste *Aage Sørensen* Regnskabet fra Udflugten, der godkendtes. Til Restyrelsen genvalgtes *Tage Holdtsø*. Til Formand valgtes *Poul Fjeldgaard* og til Sekretær *Vilhelm Andersen*. Man drøftede Afholdelsen af en Stiftelsesfest i Anledning af Lærlingeafdelingens 10 Aars Bestaaen. Det vedtoges paa Forslag af *Poul Fjeldgaard* at afholde nogle oplysende Møder i det kommende Aar. Forhandlingsprotokollen oplæstes og godkendtes.

Poul.

Saa længe der udføres Overarbejde, som ikke er absolut paakrævet, har Kravet om kortere Arbejdstid ingen Vægt.

ET AABENT BREV

Viggo Zester er meget vred, fordi jeg i hans Artikel om Tillidsmandsinstitutionen i »Typ.-Tid.«s Nr. 1 havde strøget nogle i høj Grad *personlige* Udfald imod Sigv. Hellberg. Zester har i den Anledning sendt mig et »Aabent Brev til Redaktøren af Typ.-Tid.«, hvori han protesterer paa det kraftigste imod Anvendelsen af »den blaa Blyant«, idet han hævder, at »der derved er pustet en helt anden og Artiklens Formaal ganske uvedkommende Aand ind imellem Linjerne«.

Viggo Zester erkender her aabent, at Artiklens Formaal ikke har været at diskutere Tillidsmandsspørgsmaalet, men derimod at faa Afløb for nogle *personlige Fornærmelser* mod den københavnske Afdelings Formand. Denne Indrømmelse kan naturligvis kun glæde mig. Den retfærdiggør jo fuldt ud min Anvendelse af »den blaa«.

Kammerat Zester har for øvrigt ingen Grund til at klage. Der er snarere strøget for lidt end for meget af hans Produkt. Et Udbrud som følgende: ». . . det rent ud sindssvage Standpunkt, som Hellberg havde faaet besnæret sin Styrelse . . .« vidner dog om, at Censuren overfor de anvendte Kraftkarleudtryk ikke har været saa skarp endda.

Hvis Viggo Zester har et *personligt* Mellemværende med Afdelingsformanden, vil jeg anbefale ham at afgøre dette paa den kommende Generalforsamling. I Typ.-Tids. Spalter bliver det ikke, saa længe jeg har den Ære at være vort Fagblads Redaktør. *Fr. Nielsen.*

KURSUS FOR ARBEJDSLØSE KOLLEGER

Det tidligere omtalte Kursus for vore ledige Kolleger, som var tænkt paabegyndt i Oktober, men som paa Grund af forskellige Vanskeligheder først nu har kunnet bringes i Orden, vil blive paabegyndt Mandag den 19. ds. Kl. 12 i Teknologisk Institut, Hagemannsgade 2, Opgang i Gaarden ad Smedetrappen.

Da der endnu er Plads til enkelte Deltagere, opfordrer vi de Kolleger, som maatte have Lyst til at deltage, men som endnu ikke har meldt sig, til omgaaende at melde sig.

Undervisningen vil strække sig over 10 Uger og komme til at omfatte Dansk (mundtlig og skriftlig), Regning, faglig Teori, faglig Praksis samt Tysk, og Undervisningstiden bliver daglig 10—2.

Afdelingsstyrelsen.

I Henhold til Anvisningskontorets Regulativ, Punkt 6, gøres opmærksom paa, at ingen maa slutte bindende Aftale om Pladstilbud, før Henvendelse er skeet til Lokalkassereren i den paagældende By eller i København til Anvisningskontorets Bestyrer. Undladelse heraf medfører Karantæne.

FRIVILLIGE SVENDEPRØVER

Indtegning til Svendeprøvens Aflæggelse foregaar i Magistratens 1. Afdelings Kontor paa Raadhuset den 19., 20. og 21. d. M. Kl. 12—2.

Lærlingen maa medbringe sin Fødselsattest samt Erklæring fra den eller de Mestre, hos hvilke han har staaet i Lære, om sin Læretid og Uddannelse hos disse. Fra den Mester, hos hvilken han Anmeldelsestiden arbejder, skal han tillige have Erklæring om, hvorvidt han tidligere har forsøgt at aflægge Svendeprøver her eller andetsteds.

Ved Anmeldelsen betales 5 Kr. For Svendebreve betales ved Afleveringen 1 Kr.

Kommissionen for Afholdelse af de i Lov 29. December 1857 § 27 ommeldte Svendeprøver.

København den 10. Januar 1931.

Paa Søndag!

Sangforeningens
85. Aarsfest Kl. 7

Paa „Gimle".

(1 b)

GENERALFORSAMLINGER OG MØDER

HELSINGØR LOKALAFDELING

afholdt ordinær Generalforsamling Lørdag den 10. Januar 1931 i Forsamlingsbygningen. Formanden *A. Birn*, aflagde Beretning og Regnskab. Regnskabet balancerede i Hovedkassen med 1503.50 Kr., i Lokalkassen med 259.69 Kr. Beretning og Regnskab godkendtes.

Til Bestyrelsen genvalgtes *Alb. D. Birn*, Lokalformand, *G. Jensen* og *Emil Petersen*. Revisorerne, *A. Klintenberg* og *Chr. Larsen*, genvalgtes, samme Skæbne led Revisorssuppleanten, *Carl Nielsen*.

Repræsentanter i Fællesorganisationen blev *Birn* og *G. Jensen* med *Emil Petersen* som Suppleant.

Afdelingens 50-Aars Jubilæum 1. November d. A. var Genstand for Drøftelse, men man enedes om at udsætte Spørgsmaalet til April-Generalforsamlingen.

adb.

TYPOGRAFERNES KARNEVAL

I

TIVOLIS KONCERTSAL

LØRDAG DEN 14. FEBRUAR KL. 8

Indgangen ad Tietgensg. aabnes Kl. 7¾

✸

Vintersæsonens store Begivenhed!

Uafbrudt Dans til Kl. 4 Morgen

25 Musikere

under Ledelse af

Kapelmester Henrik Clausen

De nyeste Schlagere
saavel som ældre populær Dansemusik

◆

6 Dancing-Girls

fremfører i Løbet af Natten flere Gange
orientalsk Dans, Kordanse m. v.

◆

Gellin og Borgstrøm

spiller muntre Bondevalse
og moderne Schlagere

◆

Edel Brüggemann

med Partner optræder i tre 1. Kl Numre:
Slangedans Akrobatdans Clowndans

◆

Robert Sterling

vil underh. Publikum i Sal og Restaurant

◆

Nyeste Belysnings-Effekter
Serpentiner, flotte Dragter
Skønhed og Livsglæde

Kl. 11 falder Masken

Kun kostumerede maa opholde sig i Salen før Kl. 11
Pistoler og andre Skydevaaben maa ikke medtages

God Restaurationsplads

Tilskuere kan efter Kl. 11 løse Baltegn à Kr. 2,00 ved Indgangene til Salen

✸

Billetpriserne: Deltagere Kr. 4,00, Tilskuere Kr. 2,00 (begge inkl. Garderobe). Billetten skal bæres synligt; Kuponen paa saavel Deltager- som Tilskuerbilletter afleveres ved Indgangen.

Billetter faas kun hos Anton Jensen fra Fredag den 23. Januar.

D'Hrr. Inkassatorer bedes venligst forud ved Udsendelse af Liste blandt Personalet skaffe sig rimeligt Skøn over, hvor mange Billetter, der ønskes.

Absolut intet Billetsalg ved Indgangen

SKATTEBLANKETTEN

Som bekendt kan man ved Opgivelsen til Skattevæsenet i sin Indtægt fradrage *al* Forsikringskontingent (til Syge- og Begravelseskasse, Arbejdsløshedskasse, Livs-, Ulykkes- og lignende Forsikringer).

Men desuden kan der i Henhold til ministerielt Cirkulære fradrages 75 *pCt.* af det *egentlige* Fagforeningskontingent. Dog er det saaledes, at medens Forsikringskontingentet opføres paa Skatteskemaet og fradrages paa dette, skal det fradragsberettigede Fagforeningskontingent trækkes fra Aarsindtægten, *forinden* man opfører denne paa Selvangivelsesblanketten.

Nedenfor opfører vi, hvad der i *København* kan fradrages for

Heltbetalende Medlemmer:

Forsikringskontingent . .	3,40 Kr.	pr. Uge
Fagforeningskontingent .	75 Øre	—

Paalæggersker:

Forsikringskontingent . .	1,70 Kr.	—
Fagforeningskontingent .	37 Øre	—

Mdl. Hjælpearbejdere:

Forsikringskontingent . .	1,90 Kr.	—
Fagforeningskontingent .	52 Øre	—

For Arbejdsløshed- og Sygeuger kan *intet* fradrages. For Medl., hvis Hustru er Medlem af Begravelseskassen, kan yderligere fradrages 5 Øre pr. Uge.

O. A. L.

NÆR OG FJERN

FOR 40 TIMERS ARBEJDSUGEN. Paa Foranledning af den udvidede Sekretariatskommission indenfor Typograf-Internationalen vedtog et Fællesmøde af Repræsentanter for Bogbinder-Internationalen, Litograf-Internationalen og Typograf-Internationalen paa den nylig afholdte Konference i Bryssel med Eksekutivkomitéen for de engelske grafiske Forbund at sende følgende Telegram angaaende Arbejdstidens Forkortelse til Amsterdam-Internationalen:

»De den 8. December 1930 i Bryssel forsamlede Repræsentanter for Typograf-, Bogbinder- og Litograf-Internationalen henstiller, til I.G.B. af Hensyn til den stadig stigende Arbejdsledighed at paalægge de tilsluttede Landsorganisationer uopholdelig at sætte sig i Forbindelse med de parlamentariske Arbejderpartier for gennem dem at arbejde for 40 Timers Ugens Gennemførelse ad Lovgivningens Vej.«

TIL JULEUDDELINGEN har jeg endvidere modtaget:

Aug. Olsens Pers. 22,50, Petersen & Lefevre 15,00, Nørrebros Centraltrykkeri 28,00, Fr. Weiss 45,00. Tilsammen *Kr. 110,50.*

Ialt med tidligere indkomne Bidrag
Kr. 16,005,25.

København, d. 13. Januar 1931.

O. A. Lundin.

DANSK TYPOGRAF-FORBUND BOGTRYKFAGETS ARBEJDSLØSHEDSKASSE

VESTERGADE 5, 1. Sal
KØBENHAVN K.

KONTORERNE er aabne for Ind- og Udbetaling fra 1—3, *Lørdag 11—1*, samt *Fredag* og *Mandag Aften Kl. 5—6½*. Telefon 4331.

FORMANDEN træffes som Regel til samme Tider. Telefon 13,331.

ANVISNINGSKONTORET. Telefon 4331. Før Kl. 9 Form. og efter 6 Aften gennem Ryvang 1683. Telegramadr.: Typforbundet, Kbhvn.

KVINDEAFDELINGEN. Frk. H. Crone. Telf. Vester 7648.

FORENINGSMEDDELELSER

KVITTERING FOR MODTAGNE OKTOBER KVARTALS REGNSKABER

7. Januar: Aalborg pr. Bl. 1025.00, Kt. 1500.00, ialt 2525,00; 13. Januar: Assens pr. Bl. 216.00, Kt. 100.00, ialt 316.00; Helsingør pr. Bl. 303.50, Kt. 500.00, ialt 803.50; Hillerød 975.00; Hobro pr. Bl. 75.80; Kolding 1102.55; Køge intet at indsende; Silkeborg pr. Bl. 250.00, Kt. 300.00, ialt 550.00; Skive 774.85; Viborg pr. Bl. 500.00, Kt. 200.00, ialt 700.00; Grenaa pr. Bl. 100.00, Kt. 104.95, ialt 204.95.

København, den 13. Januar 1931.

Forretningsudvalget.

TILSKUD FRA HOVEDKASSEN er efter lovformelig Begæring tilsendt følgende Afdelinger: 7. Januar: Aalborg i St. for en Del af Okt. Kv. Oversk. 1025.00. 10: Januar: Brønderslev 200.00. 13. Januar: Assens i St. f. en Del af Oktbr. Kv. Oversk. 216.00; Helsingør i St. f. en Del af Oktbr. Kv. Oversk. 303,50; Hobro i St. f. Oktbr. Kv. Oversk. 75.80; Silkeborg i St. f. en Del af Oktbr. Kv. Oversk. 250.00; Viborg i St. f. en Del af Oktbr. Kv. Oversk. 500.00; Aarhus 1500.00; Grenaa i St. f. en Del af Oktbr. Kv. Oversk. 100.00.

København, den 13. Januar 1931.

Forretningsudvalget.

NYE MEDLEMMER

København: Sætter Wolfgang Axel Emil Jensen Stevns, udl. 3. 1. 31 hos Aug. Christensen, Sætter Erik Emil Palm, udl. 31. 12. 30 hos Haagensen, Paal. Ella Greve udl. 9. 1. 31 hos Haagensen, Paal. Ella Rita Nielsen, udl. 3. 1. 31 hos Trier, Paal. Else Linnet, udl. hos Quist & Co. 8. 1. 31.

Odense: Sætter Knud Helge Olsen, udl. 1. 1. 31 i Fyens Stiftsbogtrykkeri.

TILTRAADTE

København: 6080 Vald. Petersen fra Roskilde (i Pl.), 7272 Aksel Gram Mikkelsen fra Hjørring (Sundby Bogtr.), 7786 Lauritz Sørensen fra Aarhus (arbl.), 1923 Svend Nielsen fra Militær (arbl.), 770 Hans Sørensen fra Rejse (arbl.).

Aarhus: 7403 Knud Sehested (arbl.). Fredericia: 7669 Otto Hoffmann (arbl.), 7064 Gunnar Christensen (syg). Grenaa: 7638 Vilh. Rasmussen (overfl. fra Tekstilarb.). Haslev: 7422 Jean Petersen (Torkildsen). Holbæk: 7851 Knud Arnold Nielsen (Tølløse Højskole). Løgstør: 3003 Knud Bratholm (syg). Næstved: 3778 Jens Chr. Jensen (i Pl.). Odense: 7750 H. Rosenkilde Kristensen (Steen Andersens Eftfl.). Svendborg: 7429 Axel B. Sørensen (paa Skole). Viborg: 7863 C. Wachsmuth (Militær).

FRATRAADTE

København: 4211 Arne Thronsen til Udland.

Aarhus: 7786 Laurits Sørensen (paa Rejse), 6739 Jørgen Fischer (paa Rejse. Fredericia: 7429 Axel Sørensen til Svendborg (Skole). Herning: 7410 G. Børge Hansen til Varde (i Pl.). Hjørring: 7272 A. Gram Mikkelsen til Kbhvn. (i Pl.). Løgstør: 3003 K. H. Bratholm (paa Rejse). Middelfart: 7675 Will. Buchholtz (paa Rejse). Struer: 7129 Henry Pedersen (overfl. til Slagteriarb.).

Bladsætterklubbens Torskegilde

afholdes Søndag den 25. Januar Kl. 4 i Keglebanerestaurationen, Bernstorffsgade 7. Der bydes paa Torsk, Smør og Ost, Snaps og Øl samt Kaffe, og Medlemmerne betaler herfor 2 Kr. pr. Kuvert. Indtegning sker hos Klubbens Inkassatorer eller hos Kassereren, Jens Hansen, »Nationaltid.«, senest Tirsdag den 20. ds. (11 a)

Gutenberg-Koret.

Ordinær halvaarlig Generalforsamling afholdes Torsdag den 5. Februar, Kl. 9, i Lokalet i Bernstorffsgade.

Eventuelle Forslag bedes indsendt til Næstformanden, *Viggo Andersen*, Flidsagervej 11, Valby, i Løbet af 8 Dage. (4 a)

GLEM IKKE AT ERIK LEVISONS PNEUMATISK STØBTE VALSE ER DEN BEDSTE.
Første og største Valsemassefabrik og Støberi i Danmark med pneumatisk Tryk.
(20 e)

Trykkeriarbejdernes Klub.

Indbetaling af Kontingent, samt Optagelse af nye Medlemmer, finder Sted Fredag d. 16. d. M. fra 5½—6½ i Cafe »Standseren«, Nr. Farimagsgade 76.

Klubstyrelsen.

NB. Restancer bedes indbetalt snarest.

ANNONCER

I Henhold til Anvisningskontorets Regulativ, Punkt 6, gøres opmærksom paa, at ingen maa slutte bindende Aftale om Pladstilbud, før Henvendelse er sket til Lokalkassereren i den paagældende By eller i København til Anvisningskontorets Bestyrer. Undladelse heraf medfører Karantæne.

Illustrations- og Farvetrykker,

der kan arbejde selvstændigt, søges. Billet mrk. »100« modtager Hertz Annoncebureau, Frederiksberggade 1 A., København K. (41)

Mellemstort Trykkeri i København søger en dygtig Accidens- og Maskinsætter (Linotype). Vedkommende maa være villig til skiftevis at arbejde paa Hold ved Sættemaskinen, og ved Accidensarbejde i Haandsætteriet. Billet mrkt. »40« modtager Ekspeditionen.

Accidens- og Illustrations-

Trykker (Provinsianer) søger Plads. Billet mrkt. »3757« modtager *Bergenholz Reklamebureau, Vesterbrogade 2 B.* (29)

Ung Haandsætter (24 Aar), søger Plads som Accidenssætter. Billet mrkt. »38« modtager Ekspeditionen.

Annonce og Accidens.

Dygtig Sætter søger Plads straks eller senere. Billet mrkt. »37« modtager Ekspeditionen.

Trykkerlærling.

Trykkerlære søges til en flink opvakt Dreng. Har bestaaet psykoteknisk Prøve. Billet mrkt. »31« modtager Ekspeditionen.

Tandlæge Edv. Møller,
Købmagergade 30, II
Konsultationstid 10—3½, 6—7 Efterm.
Telefon 8181. (12)

Tandlæge Viggo Jensen,
Klareboderne 2, II,
Hj. af Købmagergade 40.
Konsultationstid fra 10—7. Onsdag og Lørdag fra 10—3½. Telefon 15868. (7)

ADOLPH WULFF
fører alle Artikler for Bogtrykkere
Maskiner · Skrifter · Farver
fra de bedste Fabrikker
Valsemassefabrik og Valsestøberi
Brugte Maskiner haves altid paa Lager.
Gothersgade 8 · Kjøbenhavn K.
Telefon Central 39 og 5539. (6)

GRAFISK COMPAGNI
GENZSCH & HEYSE :-: WILLIAM SIMMELKIÆR
SUNDHOLMSVEJ 67
TELEFON: CENTRAL 777 — 14577 — 11395 — 11396
EGET SKRIFTSTØBERI
GRAFISK FAGFORRETNING
ALLE MASKINER OG MATERIALER FOR DE GRAFISKE FAG
KOMPLETTE TRYKKERIER LEVERES I ALLE STØRRELSER (19)

FAENZA FREDERIKSBORGGADE 46
Gode Ideer til Gaver i Sølv, Læder o. m. a Billige Priser. Kolleger 10%
(39)

Livsforsikring med eller uden Udbetaling i levende Live, *Konfirmationsforsikring* osv. tegnes bedst og billigst i **Arbejdernes Livsforsikring.** *Restancefrist under Arbejdsløshed.* Ugentlig Opkrævning sammen med Forenings-Kontingentet. *Brand- og Tyveri-Forsikring*, samt *alle Arter af Forsikring* billigt i 1. Klasses danske Selskaber. Forlang Oplysning hos ANTON JENSEN, Prags Boulevard 4².
(22)

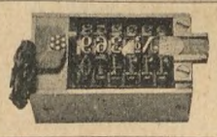
NUMERERVÆRKER
til Fladtryk, Rotation og Numerer-Rammer i alle Udførelser
C. A. E. KJELLBERG Amagerbrogade 196 København S.
Sat med Bodoni fra Otto Weisert, Stuttgart (36)

CONTRASOL-FARVER
Drøjere
Renere
Ultra lysægte
Bedre
Intensive
Nye Farver
fra DRUBIN

Redaktør: FR. NIELSEN, Egøjevej 3, Køge. Ekspeditør: KARL SØRENSEN, Vestergade 5, 1. Sal, Kbhvn. K.
Abonnem. gennem Postkontorerne 1 Kr. 50 Øre Kv. Annoncer 35 Øre pr. Petitlinje (pladss. Medl. 25 Øre). 26 Gange og derover Rabat.
Trykt i Industri-Trykkeriet, København.

TYPOGRAF-TIDENDE

ORGAN FOR DE TYPOGRAFISKE ARBEJDERES INTERESSER

NUMER 4 KØBENHAVN DEN 23. JANUAR 1931 58. AARGANG

BETRAGTNINGER

I disse Dage, hvor gode Ønsker for det nye Aar spredes til alle Sider, hvor Reaktionens Presse møder frem med lange Artikler, hvis Indhold er Tvivl om Regeringens Evne og Vilje til at hjælpe over Krisen og som bærer Præg af de hemmelige Ønsker om et Mindretals-Diktatur, der kunde opløse »Fagforeningsvældet«, kan der nok være Grund til at betragte Situationen, som den virkelig er i Øjeblikket.

— Betragter man det hele paa Baggrund af den Kampagne, der er rejst for at hjælpe de Hjemløse — en Kamp mod Arbejdsløshed og Nød — faar Billedet et umiddelbart Præg af den Uretfærdighed, hvorpaa det nuværende Samfund er bygget.

Ordet *Krise* er blevet et Slagord, men medens Arbejderne lider under Krisen, slaar Kapitalismen Mønt paa den og søger at udnytte den paa alle Maader til egen Fordel.

Naar der her i Bladet er udtalt, at det svundne Aar har været et *Stilstands*-Aar for Arbejderbevægelsen, saa maa jeg give Udtryk for det modsatte Synspunkt, thi det svundne Aar har i høj Grad forringet Arbejdernes økonomiske Stilling, men til Gengæld hos mange aabnet Øjnene for, at det ikke vil være haabløst at kæmpe videre *for* Arbejderklassen *mod* Kapitalismens Uhyre. Aaret har gjort os fattigere paa Mønt, men rigere paa Styrke.

— De sidste ti Aar har i høj Grad været præget af *Ungdommens Kamp for Tilværelsen*, og denne Kamp synes stadig at tilspidse sig. For nogle Dage siden saa jeg i et stort Ugeblads Spørgerubrik, at en Del unge arbejdsløse i København vilde vide, hvordan man kunde komme til *Fremmedlegionen*. Bladet fraraadede selvfølgelig at søge dertil — men for os, hvem *Krig* er en Forbandelse vi bekæmper, og Fremmedlegionen et Helvede, er det et Slag i Ansigtet, at Ungdom, der tilhører Arbejderklassen, søger Krig som Haandværk, fordi »det altid kan være bedre end at gaa sultende paa Landevejen.« Men det er endnu mere en Knytnæve mod Kapitalismen, der ikke har kendt sin Tid og nu gaar Opløsningen i Møde.

Det kommende Aar vil sikkert ogsaa bringe *sine* Arbejdskampe — Kampe, der vil blive ført med Heftighed fra begge Sider. Maatte Arbejderne da staa sammen og kræve de Forbedringer, de har *Ret* til — og gøre noget for, at de kan faa deres Krav gennemført. Thi der er ingen Tvivl om, at Reaktionen intet Middel vil sky for at tvinge Arbejderne ned i Fattigdom. Som en sidste Chance vil man forsøge at skabe *Krise* paa Arbejdsmarkedet, baade som et Tryk mod Regeringen og ikke mindst mod den Ungdom, man helst saa gaa til Grunde paa Landevejene, — hellere end man gav dem *Menneskerettigheder*.

Maatte alle Arbejdere være sig det bevidst og *handle* derefter — da vil Ungdommen ikke have stridt forgæves.

Januar 1931. *G. S.*

I ANLEDNING AF HELLBERGS SVAR TIL ZESTER

For den, der er inde i Sagen, lyder Hellbergs Svar til Zester mildest talt lidt mærkeligt; thi Hellberg maa dog vide, at det omtalte Medlem ingen »Medfart« har faaet af den dasiddende Klubstyrelse — og slet ikke af den nusiddende, der Gang paa Gang har bedt sig fritaget for at have noget med den Sag at gøre, fordi der ikke er sket omtalte Medlem nogen Uret, og man desuden mente, at en Sag, der var behandlet i en tidligere Klubstyrelse, og afgjort af denne, havde vi ingen Kompetence til at ændre noget ved. Hvis der var gjort det omtalte Medlem Uret, eller, for at bruge Udtrykket endnu en Gang, Klubstyrelsen havde givet ham en »Medfart«, havde der maaske været Anledning til i den nuværende Klubstyrelse at revidere Sagen; men der findes intet Grundlag for noget saadant; thi efter Referatet i vor Forhandlingsprotokol er det vedtaget at sige til Manden, at man synes, det er forkert, at Klubstyrelsen intet fik at vide om, at han henvendte sig til Afdelingsformanden, og det synes den nuværende Klubstyrelse ogsaa. Den Opfattelse har jo sikkert ogsaa alle Tillidsmænd; thi der er vist ingen, der sætter Pris paa, at en Sag behandles udenom, og man selv bagefter staar med Haaret ned ad Nakken. Vilde Hellberg selv være Tillidsmand paa den Maade? — Men det paagældende Medlem har jo iøvrigt overfor den nuværende Klubformand erklæret, at det er Hellberg, der har sendt Bud efter ham.

Men et er jo givet, at paa den Maade er det umuligt, for Tillidsmænd og Klubstyrelser »at varetage sine Arbejdskammeraters tarifmæssige og arbejdsmæssige Interesser samt vedligeholde regelmæssig og god Forbindelse mellem Organisationen og dens Medlemmer . . .« (SH); naar man intet faar at vide om, hvad der foregaar.

I Henhold til nævnte Paragraf er vor Opfattelse ubestridelig rigtig.

Den Skrivelse, som blev tilsendt Klubstyrelsen — og som er citeret i Typ. Tid. Nr. 1 d. A., siger baade — og. Det sidste burde have været det første og det første det sidste, saa var alt klart. Thi at et Medlem til enhver Tid har Ret til at henvende sig til Afdelingsstyrelsen er aldrig blevet bestridt af os, der sidder i den nuværende Klubstyrelse, men vi har hævdet, at det ikke bør ske udenom Tillidsmændene, naar det da er tarif- og arbejdsmæssige Interesser og ikke private.

Men, som sagt, det er ikke Klubstyrelsens Skyld, at vi har faaet denne Sag frem. Det Medlem som ønskede, at denne Sag skulde graves op, fordi hans Retfærdighedssans var krænket, og han mente, der var sket Uret, fortalte undertegnede, at han vilde gaa i Vestergade. Jeg fraraadede det og henviste ham til at se Forhandlingsprotokollen først, hvoraf han kunde se, at der ikke var noget at gøre Blæst af. Han ønskede imidlertid ikke at læse Protokollen før *bagefter*, og da var hans Udtalelse — om ikke ordret — saa Meningen denne: ja havde jeg vidst det, saa var jeg ikke gaaet i Vestergade, for der er ikke noget, der kan være krænkende.

Det var derfor ikke Klubstyrelsen, der — som Hellberg udtrykte sig — skulde have »deres snavsede Skjorter vasket« paa Generalforsamlingen; men den blev tvungen til at beskæftige sig med en Sag, for hvilken en Kollega fandt sig foranlediget til at drage Retfærdighedens Sværd, men forløftede sig.

Klubstyrelsen er hverken kommen lidt eller langt ud, og om der er begaaet nogen Uforsigtighed, fordi man har begaaet den formelle Fejl ikke at citere Ordet »Misbilligelse«, for det er vel det, der sigtes til, kan der jo diskuteres om. Ordet er ikke ført i Marken af hverken den forrige eller nuværende Klubstyrelse. Vi er skam heller ikke saa diktatorisk indstillet, at vi vil have »skriftlig Tilladelse«, vi har kun holdt os til § 4 i vore Tillidsmandsregler, som er skrevet og vedtaget af vore egne Repræsentanter, og den er ikke til at misforstaa.

Aug. Nielsen.

SATS-KONKURRANCEN I KØBENHAVN

Som det vil være Kollegerne bekendt, var Fristen for Indsendelse af Udkast til den af Bog- og Akcidenssætter-Klubben udskrevne Sats-Konkurrence for de københavnske Haandsættere oprindelig fastsat til den 25. Januar.

Da den af »Grafisk Revy« udskrevne Konkurrence imidlertid har den samme Frist, og da der muligvis er flere Kolleger, som kunde have Lyst til at deltage i begge Konkurrencer, har Klub-Styrelsen besluttet at *forlænge* Indleverings-Fristen i den af B. og A.-K. udskrevne Konkurrence til den *16. Februar.*

Styrelsen for
Bog- og Akcidenssætter-Klubben.

TIL SIGVALD HELLBERG

I Anledning af den »Hale« hvormed Du — skal vi sige ved »Velvillighed« fra Redaktørens Side —, har forlænget mit Indlæg i Debatten om Tillidsmandsinstitutionen og som Du med klædelig Overlegenhed vurderer til megen Snak om »ingenting«, kunde jeg ønske at gøre et Par Bemærkninger.

Du fordrejer stadig det faktiske Forhold, S. H. — *Den* Taktik er Du nu ikke saa lidt af en Mester i, kære Kollega. Men en saadan Taktik indenfor Murene tror jeg ikke *renser* men *ridser*.

Den Udtalelse fra min Side, som Du med artistisk Talefærdighed saa heftigt bekæmpede paa vor sidste Generalforsamling, gik jo netop ud paa *ikke* at gøre Tillidsmandsinstitutionen til en *Afspærrings-Væg* mellem Medlemmerne og Organisationen, men gik kun ud paa at stadfæste det selvfølgelige i, at ogsaa Medlemmerne selv burde tage Tillidsmandsreglerne alvorligt. Og hvorfor dog bekæmpe dette, som man skulde synes kun kan være underbyggende for vor Tillidsmandsinstitution, der endnu maa nøjes med at være, som Du skriver, anerkendt *de facto*, et Fremmedord, der ogsaa betyder: »*egenmæglig*«. Hvor stor Styrke, der er i at være dette, er hurtig overset. Og tror Du, S. H., for Alvor paa en tariferet Anerkendelse af Tillidsmandsinstitutionen uden nogen som helst Ændring af den Form den nu har, for det gør jeg ikke.

Nej, ved en tariferet Anerkendelse kommer, efter min Opfattelse, i Realiteten Tillidsmandsinstitutionen hverken til at *ligge over* eller *under* en lokal Styrelse, men *ved Siden af*.

17. Januar 1931. *Henrik Eriksen.*

LÆRLINGE-SPALTEN

Lærlingeafdelingen i København.

Medlemmer, som kunde ønske at deltage i en Studiekreds sammen med Lærlinge fra andre Fag, maa give skriftlig Meddelelse til Formanden snarest muligt.

Emnet bliver »Ungdommen og Fagbevægelsen«.

En kulturpræget og stilfuld Fest.

Saaledes betegner »Social-Demokraten« i Nykøbing Typografiærlingenes 10-Aars Stiftelsesfest i Nykøbing F. Søndag den 11. Januar.

Ved Festen, der afholdtes paa Hotel »Valdemar«, bød Forbundets Repræsentant i Lærlingeforeningen, *Martin Pedersen*, den store Forsamling velkommen, hvorefter en Sang af *L. Chr. Nielsen*, Svendborg, blev afsunget.

Festtalen holdtes af Borgmester, Landstingsmand *H. P. Jensen*, der bl. a. udtalte, at Ungdommen skal være Livets Salt, men den skal dog bevare Agtelsen og Høfligheden overfor de ældre. Den skal undersøge de Sager, den faar med at gøre, og vil den kritisere, maa den underbygge sin Kritik. Frem med Freden og Fredens Gerning. Lad os faa en Ungdom, der vil bære, løfte og sejre.

Vort Forbunds Formand, *Jul. Schrøder* holdt derefter et interessant Foredrag om Fagbevægelsen gennem Aarene. Han skildrede Merkantilismens Gennembrud og Industrialiseringens Fremskriden. Fortalte om Internationales Stiftelse og Socialismens Begyndelse her i Landet, om Arbejderkampe før og nu, om Organisationernes Rejsning og om Septemberforligets Tilblivelse. Schrøder sluttede med at sige: Er der nu Ting, der skal ændres, maa Ungdommen gøre det. Vi har givet Eder Vaabnet, hold det blankt, hold Idealet højt og Fanen ren.

Typograf *Carl Søderberg* bragte den jubilerende Forening Typografforbundets Lokalafdelings Hilsen til Dagen. Søderberg gav en Skildring af Lærlingeforeningens Tilblivelse og nævnede de Mænd, der havde haft Betydning for dens Virksomhed, Typograf *Vilhelm Hansen*, Trykker *Wachter*, Typograf *Schmidt* og Typograf *Martin Pedersen*. Navnlig havde den sidste været Sjælen i Foreningens Liv. Disse Mænd bragte Søderberg en Tak, og ligeledes takkede han Faktor *Marius Pedersen* for dennes dygtige Ledelse af Teknisk Skoles Fagklasse for Typografer. Endelig rettede han paa Forbundets og Lærlingeforeningens Vegne en Tak til Bogtrykker *H. V. Rasmussen* for dennes altid vaagne Interesse for de unge Typografers Uddannelse, og fordi han altid stillede sit Trykkeri, sine Maskiner og sit Materiale til Raadighed for at dygtiggøre Fagets Ungdom. Denne Interesse har senest givet sig Udtryk ved Frembringelsen af Foreningens smukke Festskrift, der vil vække Beundring blandt Danmarks Typografer.

Lærlingeforeningens Sekretær, *Harald Andersen*, rettede paa Foreningens Vegne en Tak til alle, der viste Interesse for Typografungdommens Uddannelse, faglig som teoretisk. Denne Tak adresserede han til Bogtrykker *H. V. Rasmussen*. Vi er taknemmelig for Hjælp og Vejledning fra dygtige Fagmænds Side, og vi lover at gøre, hvad der staar i vor Magt for at kunne kaldes Kunstens Sønner.

Saa sang man Schandorphs »Stilstand er for unge Hjerter Døden«, og *Martin Pedersen* afsluttede den stemningsfulde Festlighed.

Næstved Lærlingeforening

afholdt Lørdag den 10. Januar sin 10-aarige Stiftelsesfest paa Hotel »Axelhus«. Foruden Lærlingene var ogsaa indbudt Lærlingenes Forældre, Medlemmer af Lokalafdelingen samt Teknisk Skoles Faglærer.

Ved de smukt pyntede Kaffeborde bød Formanden for Festudvalget, *Arne Mortensen*, Velkommen, og i Anledning af 10-aars Dagen blev Foreningens to Stiftere, Hr. Jensen Petersen og Hr. Aksel Jensen, udnævnt til Æresmedlemmer af Foreningen. Typograf *M. Petersen* talte for Lærlingeforeningens Medlemmer, Lærer paa Teknisk Skole, Hr. *Surland-Hansen*, talte for Forbundets Interesse for Eleverne, Typograf *Jensen Petersen* om Forældrenes gode Forstaaelse af Arbejdet for Lærlingene, og Typograferne *Aksel Jensen* og *Rotvig Petersen* omtalte Arbejdet og det gode Kammeratskab indenfor Lærlingeafdelingen gennem de 10 Aar. En Række i Dagens Anledning skrevne Sange blev afsunget, og Aftenen igennem var der flere Gange Underholdning fra Scenen, ligesom en fornøjelig Kotillon bidrog til Festens fornøjelige Forløb.

Svend Jacobsen.

Sæt Hensynet til din Sundhed højere end den øjeblikkelige Fordel, Overarbejdet giver Dig.

DEN ÆNDREDE KURS

I den seneste Tid bliver der fra det socialdemokratiske Parti mere og mere slaaet til Lyd for 7-Timers Arbejdsdagen. Det er ligesom den kommer os nærmere ind paa Livet end det saa ud til ved vore Tarifforhandlinger i København i Foraaret 1930.

Da var der ikke mange Kolleger — jeg selv personlig heller ikke —, der troede paa Gennemførelse af 7-Timers Arbejdsdagen i denne Omgang.

Da der er talt og skrevet saa meget baade af godt og ondt — mest ondt — om Tarifoverenskomsten af 1930 for Københavns Afdelings Vedkommende, skal jeg heller ikke hefte mig ved Enkelthederne. Men en Paragraf indsaa jeg straks sandsynligvis vilde give Bagslag. Og det var den 3-aarige Overenskomst.

Med den stormende Hurtighed, Udviklingen foregaar i vore Tider, burde man have været mere fremsynet.

I Provinsafdelingens Tarif lyder Overenskomsten kun for 2 Aar. Jeg er temmelig sikker paa, at det Særsyn vil fremkomme, at baade vor Provinsafdeling og flere andre Fagforbund vil opnaa 7- eller 7½-Timers Arbejdsdagen før den københavnske Afdeling.

— — —

Der bliver ogsaa i den socialdemokratiske Presse skrevet om den opstaaede »5. Stand«.

Men dér burde man ogsaa have været mere fremsynet.

Ved at slette en Masse unge Mennesker, der uden egen Skyld var bleven arbejdsløse, af Fagforbundene, fordi de ikke kunde betale Kontingentet til Kasserne, har Fagforbundene en stor Skyld i Dannelsen af »5. Stand«. At dette har givet Bagslag, indser man nu. Men selv om der ændres Kurs, er det vist for sent.

Næstved, d. 17. Jan. 1931.

Otto William Hein.
Medl. Nr. 1353.

I Henhold til Anvisningskontorets Regulativ, Punkt 6, gøres opmærksom paa, at ingen maa slutte bindende Aftale om Pladstilbud, før Henvendelse er sket til Lokalkassereren i den paagældende By eller i København til Anvisningskontorets Bestyrer. Undladelse heraf medfører Karantæne.

FAMILIELØNS-PROBLEMET

Om Spørgsmaalet Løn i Forhold til Familiens Størrelse har Sekretær *Knud V. Jensen* i »Arbejderen« skrevet nogle Artikler, som han slutter saaledes:

. . . Fra et samfundsmæssigt Synspunkt maa Spørgsmaalet om Familieløn betragtes som et Gode, der er i Stand til, omend i ringe Grad, at medvirke til Løsning af det sociale Spørgsmaal. Fattigvæsen og Hjælpekasser er jo særligt belastet af de daarligst stillede børnerige Familier, som netop skal nyde godt af Familielønnen. Det Offentliges Udgifter bliver vel ikke mindre af den Grund, idet dets Tribut til Familieløn naturligt vil stige i samme eller større Omfang, men Lyspunktet ligger deri, at den Hjælp, der før hentedes hos Fattigvæsenet eller i Hjælpekassen som en Almisse, erhverves af Hjemmene som en Ret, som en Løn.

Men en samfundsmæssig Betragtning maa føre endnu videre, nemlig til Spørgsmaalet, om det ikke vil være en Samfundssag at gennemføre Familielønnen, eller Sociallønnen.

Derved vil man være ude over saavel den eventuelt fra Arbejdsgiverside liggende Spekulation i Sagen som de fra Arbejdernes Side individuelt og klassemæssigt rejste Indvendinger. Denne Samfundsopgave vil dermed være rykket bort fra at være en Del af Lønkampen eller maaske endog en Kampgenstand. Og ydermere opnaas, at Familielønnen kan række videre ud, end til de egentlige Lønarbejderes Kreds.

En Socialløn er jo i Virkeligheden en Udvidelse af de hidtil kendte Former for Enkebørnshjælp til at omfatte Familier i Almindelighed.

I Frankrig og Spanien har man f. Eks. en saadan Familieforsorg, dog under meget indskrænkede Forhold, nemlig til de særligt trængende.

Men Tanken om Socialløn fører man imidlertid videre ud, idet den under de for Tiden herskende Tilstande vil følges af Forslag om Familieforsikring som Middel til at løse Spørgsmaalet. Familieforsikring drøftes allerede, og med det Kendskab, vi har til Vanskeligheden ved at opnaa og bibeholde et socialt Gode, er det mere end tvivlsomt om Familieforsikring skulde kunne dække det, som tilstræbes ved Familielønnen, nemlig Aflastning af de daarligst stillede, uden nye Byrder.

Ihvorvel man kan mene, at Løsning af Familielønproblemet er en Samfundsopgave, maa man erkende, at denne Løsning i hvert Fald ikke ligger lige for.

Nærmere ligger derimod Løsningen ad de Veje, som f. Eks. er fulgt i Frankrig og Belgien, hvor man gennem de statsanerkendte Udligningskasser synes at have vundet Arbejdernes Tilslutning til Tanken.

Den samme Interesse behøver ikke at være til Stede i Danmark, men paa den anden Side kan Sagen ikke alene affejes med Henvisning til, at Systemets Fremgang i de to nævnte Lande har sin Aarsag i Befolkningsspørgsmaalet.

Systemet er kendt under vidt forskellige Former i følgende Lande: Belgien, Danmark, Bulgarien, Tyskland, Frankrig, Jugoslavien, Letland, Holland, Østrig, Polen, Rumænien, Svejts og Czekoslovakiet.

Der kan indvendes, at det er et Produkt af unaturlige Tilstande, som fulgte i Verdenskrigens Fodspor, men det bortfjerner ikke den Kendsgerning, at det har gjort sin Gavn og udelukker ikke Anvendelse ogsaa under normale Forhold.

Begrebet Familieløn er ikke noget nyt, men det hører til de Spørgsmaal, som for Tiden har Interesse.

Det kan indebære Mulighed for en Forbedring af Arbejderklassens Kaar, og er som Følge deraf en Undersøgelse værd.

Ligesom de faglige Organisationer maa følge Udviklingen og gennemgaa de Ændringer, Tiden kræver, kan det ogsaa være nødvendigt i Taktik og Lønpolitik, at prøve nye Veje efter forudgaaende moden Overvejelse.

Om Familielønnen kan være en af disse Veje, maa Tiden vise.

For hver Time, Du arbejder over, formindsker Du din arbejdsløse Kammerats Levemuligheder.

DER ER ENDNU PLADS

for Sættere og (særligt) Trykkere paa det paabegyndte *Dagkursus paa Fagskolen*. Henvendelse til Afdelingsformanden.

STYRELSESMØDER

KØBENHAVNS-AFDELINGEN

26. September 1930. Resultatet af de med K. B. om Svendenes Deltagelse i Bedømmelsen af de fremtidige Svendeprøver førte Forhandlinger forelagdes og godkendtes efter nogen Debat. — Den med K. B. trufne Overenskomst vedr. Helligdagsarbejdet i Dagbladene fra Kl. 22 forelagdes. Til Efterr. — Mæglingsaftale ang. ufaglærte Messinglinjearbejderes Opfattelse af Tarifen forelagdes og godkendtes. — Et Stentrykfirma havde i nogle Uger underbetalt en nyantagen mandlig Hjælpearbejder; Forholdet var nu berigtiget. Til Efterr. — Et Par Afskedigelses- og Underbetalingssager var berigtiget. Til Efterr. — Et Personale forespørger, om det kan anses tarifmedholdeligt, at der for visse Folk i Personalet aftales en fast Ugeløn, der skulde kunne dække saavel Løn som forekommende Over- og Helligdagsarbejde; kan ikke anses for tarifmedholdeligt. — Formanden meddeler, at Forbundsstyrelsen i sit forestaaende Møde vil behandle Spørgsmaalet om finansiel Mulighed for af Forbundets Hjælpekasse at yde en Brændselshjælp til de arbejdsløse. Afventes. — Det vedtoges gennem Typ.-Tid. at tildele et Medlem en Misbilligelse for ukollegial Optræden. — Forskellige Meddelelser vedr. Planen for det paatænkte Dagkursus for ledige Sættere og Trykkere gaves. — Meddelelse om Kasseeftersyn forelaa. — Forskellige Smaasager behandles. Sager ang. Ekstrahjælp behandles. — Mødet hævet.

13. Oktober 1930. Forskellige Afskedigelses- og Betalingssager behandledes. — Rohrbergs Staaltrykkeri skylder en Paalæggerske Arbejdsløn og har ikke betalt inden den lovede Frist. Blokeres for Tilgang af Arbejdskraft. — To Medlemmer havde indladt sig paa utarifmæssige Forhold ved Oplæring i Maskinsætning; det vedtages, at Forholdet med Navns Nævnelse skal paatales paa førstk. Generalforsamling. — Forbundsstyrelsen har i sit Møde i Dag vedtaget at udbetale en Brændselshjælp. Til Efterr. — En Række mindre Sager vedr. Overarbejde m. v., hvilende Ret, Ekstrahjælp behandledes. — Mødet hævet.

HILLERØD LOKALAFDELING

afholdt ordinær Generalforsamling paa »Jægerhuset« Søndag den 11. Januar. Dirigent: *Edv. Hansen*. — Formanden, *Ernst Christensen*, omtalte Jubilæumsfesten. Det vedtoges at udgive et Festskrift. Til at redigere dette valgtes *Edv. Hansen* og *Holger Petersen*.

Kassereren, *Ejner Petersen* aflagde Regnskaberne. Hovedkassen balancerede med 2473 Kr., Lokalkassen 1767 Kr. Regnskaberne godkendtes. Regnskabet for Sommerhuset godkendtes efter at det var vedtaget at nedskrive Værdien med 500 Kr.

Valg: De tre afgaaende Bestyrelsesmedlemmer, Revisoren og Fanebæreren samt Suppleanterne genvalgtes alle. Til Fællesorganisationen genvalgtes *Jul. Christensen* og nyvalgtes *Edv. Hansen*. Til Repræsentant for Lærlingeafdelingen valgtes *Holger Petersen*.

Løn til Formand og Kassereren uforandret.

Under Eventuelt omtalte *Ejner Petersen* en Sag om Skattefradrag for Natarbejde, som har været omtalt i »Typ.-Tid.«. Det vedtoges at indkalde til et Møde med de interesserede for at prøve at gennemføre Fradraget her i Byen.

Derefter fremlagdes Sygehjælpekassens Regnskab, hvoraf det fremgik, at Kassen var næsten tom. Det vedtoges at udskrive Ekstra-Kontingent.

20 Medlemmer var tilstede. *C. N.*

SVENDEPRØVERNE

er fremtidig *obligatoriske*. Alle, der faar udlært *inden 30. Juni d. A.*, maa melde sig til Svendeprøve i tilstundende Foraar. Anmeldelse sker paa Raadhuset, Magistratens 1. Afdelings Kontor (se sidste Nr. af Typ.-Tid.)

NÆR OG FJERN

ET 100-AARS JUBILÆUM. Den 19. Januar 1931 havde Firmaet *Bianco Lunos Bogtrykkeri* bestaaet i 100 Aar. Firmaet har i den Anledning udsendt et Festskrift, der indeholder Bogtrykkeriets og dets Stifteres Historie og fremtræder som et smukt og fint udført Bogtrykarbejde. Vi skal senere skænke det en nærmere Omtale.

60 AAR. Dette runde Tal passeres den 24. Januar af *Adolf Dähnhardt*. Fødselaren arbejder hos Egm. H. Petersen, efter at han i en lang Aarrække har været beskæftiget hos Bording. Alle dem, som kender Dähnhardt, véd, at der bag hans sommetider barske Ydre skjuler sig et godt og følsomt Sind. Har han i de senere Aar paa Grund af Sygdom maattet holde sig fra sine Kollegers festlige Lag, saa har Savnet af dette oplivende Moment i en Svends Liv ikke kunnet kue hans sunde Humør, som tidt giver sig Udslag i en beundringsværdig Selvironi. Og skulde han i Dagens Anledning atter blive Offer for en af Egm. H. Petersens berømte »Skrabeture«, saa betyder det for en Gangs Skyld et hjerteligt: »Til Lykke!«

DØDSFALD. En af vort Fags Veteraner, mangeaarig Medleder af Firmaet Nielsen & Lydiche, Inspektør *P. Christensen*, er i Lørdags afgaaet ved Døden, 81 Aar gammel.

Inspektør P. Christensen var en evnerig og virksom Mand, der i mange Aar beklædte en lang Række Tillidshverv indenfor de typografiske Organisationer. Han var saaledes Delegeret paa den første danske Bogtrykkerdag i 1876, senere Styrelsesmedlem i »Typografernes Hjælpekasser« og i »Den typografiske Forening«, Medlem af Voldgiftsretten fra 1885—1892, Medstifter af Ny typografisk Forening og Formand for denne fra 1885—1889.

Født og udlært i Assens kom P. Christensen til København i ung Alder. I mange Aar var han Faktor hos J. Jørgensen & Co., i 7 Aar Bestyrer af Centraltrykkeriet og fra 1894 til 1918 Inspektør hos Firmaet Nielsen & Lydiche.

Inspektør P. Christensen var en retlinet og

Karnevalet

er *den 14. Februar*. Udlevering af Billetter begynder *i Dag*.

GENERALFORSAMLINGER OG MØDER

AALBORG LOKALAFDELING

afholdt ordinær Generalforsamling Tirsdag den 6. Januar paa Odd-Fellow-Palæet. Formanden valgtes til Dirigent. En udførlig Beretning aflagdes af *Formanden*. Et afholdt Andespil havde givet 204 Kr. i Overskud til Lokalkassen.

Kassereren oplæste Regnskaberne for Oktober Kvartal. I Arbejdsløshedsunderstøttelse er udbetalt 2684 Kr. og i Sygeunderstøttelse 604 Kr. Lokalkassens Beholdning er 339 Kr. 80 Øre. Regnskaberne godkendtes.

Et Forslag om at søge Samarbejde med Aarhus, Randers m. fl. Lokalafdelinger om en fælles Sammenkomst i Randers til Sommer, behandledes. Efter en kort Diskussion besluttedes det enstemmigt at paalægge Bestyrelsen at træde i Forbindelse med disse Afdelinger for at arrangere en saadan Sommertur. Lokaleleje bevilgedes. Lønningerne: Formand 100 Kr., Kassereren 400 Kr.

Til Formand genvalgtes *Martin Sørensen* enstemmigt. Kassereren, *Lars Pedersen*, genvalgtes ligeledes enstemmigt. Det afgaaede Bestyrelsesmedlem Søren Petersen ønskede ikke Genvalg. I Stedet valgtes *Nic. Jensen*. Suppleant: *Andr. Aasted*. *Bernh. Nielsen* genvalgtes til Revisor. Bladrepræsentanter: *Magnus Christensen* og *Lars Pedersen* genvalgtes. *A. P. Jensen* valgtes til Fanebærer. Repræsentant til Lærlingeafdelingen: *Andr. Aasted* genvalgtes. *Formanden* rettede en Tak til Søren Pedersen for hans Arbejde indenfor Afdelingens Styrelse.

Paa Forslag af *Brundlund* vedtoges det at indsamle Tryksager til en Vandrekasse. — En rejsende Kollega, *Hein*, fremsatte Udtalelser om den Forskel, der er paa den i København og i Provinsen gældende Tarif. — *Bramsen* rejste Spørgsmaalet om Besøg paa forskellige Trykkerier. *M. S.*

vindende Personlighed, meget agtet og afholdt af sine Fagfæller. I mange Aar var han Villaejer i Hellerup, men efter sin Hustrus Død for et Par Aar siden tog han Bolig hos sin Søn, Rodemester Georg Christensen i Sundby.

Jordefærden fandt Sted i Gaar (Torsdag) fra Gentofte Kirke.

Æret være P. Christensens Minde.

A. L.

TARIFSITUATIONEN I UDLANDET. Foruden i Tyskland er der for Tiden ogsaa Tarifbevægelser i Gang i Belgien og paa Island. Endvidere har det spanske grafiske Forbund bedt om Støtte af Typograf-Internationalen for at tage en Kamp for Gennemførelse af en Landstarif. Ogsaa det ungarske Forbund regner med Tarifens Opsigelse pr. 31. Marts 1931. Den nuværende Tarif har været gældende i fem Aar.

Tiltrædelse af Plads i disse Lande maa for Tiden ikke finde Sted.

EN SOCIAL NØDVENDIGHED. Maskinernes Vækst paa Menneskenes Bekostning kalder Arbejdstids- og Feriekravene frem med uhyre Berettigelse, ja, med social Nødvendighed.

Th. Stauning.

I Henhold til Anvisningskontorets Regulativ, Punkt 6, gøres opmærksom paa, at ingen maa slutte bindende Aftale om Pladstilbud, før Henvendelse er sket til Lokalkassereren i den paagældende By eller i København til Anvisningskontorets Bestyrer. Undladelse heraf medfører Karantæne.

DANSK TYPOGRAF-FORBUND
BOGTRYKFAGETS ARBEJDSLØSHEDSKASSE

VESTERGADE 5, 1. Sal
KØBENHAVN K.

KONTORERNE er aabne for Ind- og Udbetaling fra 1—3, *Lørdag 11—1*, samt *Fredag* og *Mandag Aften Kl.* 5—6½. Telefon 4331.

FORMANDEN træffes som Regel til samme Tider. Telefon 13,331.

ANVISNINGSKONTORET. Telefon 4331. Før Kl. 9 Form. og efter 6 Aften gennem Ryvang 1683. Telegramadr.: Typforbundet, Kbhvn.

KVINDEAFDELINGEN. Frk. H. Crone. Telf. Vester 7648.

FORENINGSMEDDELELSER

KVITTERING FOR MODTAGNE OKTOBER KVARTALS REGNSKABER

14. Januar: Næstved 1314,95; Rønne pr. Bl. 18,00; Thisted pr. Bl. 100,00, Kt. 500,00, ialt 600,00; 15. Januar: Haderslev pr. Bl. 400,00, Kt. 83.50, ialt 483,50; Aabenraa pr. Bl. 300,00; 16. Januar: Faaborg intet at indsende; Løgstør pr. Bl. 167,55; Svendborg pr. Bl. 400,00, Kt. 160,00, ialt 560,00; Varde pr. Bl. 130,00; Kalundborg 397,20; 17. Januar: Korsør pr. Bl. 311,70; 19. Januar: Fredericia pr. Bl. 350,00; Holbæk pr. Bl. 89,05, Kt. 1000,00, ialt 1089,05; Horsens pr. Bl. 168,79, Kt. 300,00, ialt 468,79; Nakskov 625,00; Nykøbing F. 1379,15; Slagelse pr. Bl. 550,00; Stubbekøbing intet at indsende; 20. Januar: Herning 427,85; Holstebro 707,60; Maribo 205,60; Nyborg pr. Bl. 350,00, Kt. 120,00, ialt 470,00; Vejle 1200,00; Rudkøbing pr. Bl. 100,00.

København, den 20. Januar 1931.

Forretningsudvalget.

E.L.
SATSSKIBE
er de bedste og billigste • Fremstillet paa eget Værksted
GRAFISKE ARTIKLER EN GROS
ERIK LEVISON
GRAFISKE ARTIKLER EN GROS
(20 a)

TILSKUD FRA HOVEDKASSEN er efter lovformelig Begæring tilsendt følgende Afdelinger: 14. Januar: Rønne i St. f. Oktbr. Kv. Oversk. 18.00; Thisted i St. f. en Del af Oktbr. Kv. Oversk. 100,00; Roskilde 500,00; 15. Januar: Haderslev i St. f. en Del af Oktbr. Kv. Oversk. 400,00; Aabenraa i St. f. Oktbr. Kv. Oversk. 300,00; Lyngby 150,00; 16. Januar: Løgstør i St. f. Oktbr. Kv. Oversk. 167,55; Svendborg i St. f. en Del af Oktbr. Kv. Oversk. 400,00; Varde i St. f. Oktbr. Kv. Oversk. 130,00; 17. Januar: Korsør i St. f. Oktbr. Kv. Oversk. 311,70; 19. Januar: Fredericia i St. f. Oktbr. Kv. Oversk. 350,00; Holbæk i St. f. en Del af Oktbr. Kv. Oversk. 89,05; Horsens i St. f. en Del af Oktbr. Kv. Oversk. 168,79; Slagelse i St. f. Oktbr. Kv. Oversk. 550,00; Fredericia 700,00; Hjørring 200,00; 20. Januar: Nyborg i St. f. en Del af Oktbr. Kv. Oversk. 350,00; Rudkøbing i St. f. Oktbr. Kv. Oversk. 100,00; Rudkøbing 200,00.

København, den 20. Januar 1931.

Forretningsudvalget.

NYE LOKALFORMÆND

Grenaa: Typograf Monrad Christensen, Lillegade 34.

Korsør: Typograf Schrøder Larsen, Gasværksvej 3.

Svendborg: Typograf Peter Søren Hansen, Dronningholmsvej 41.

NYE MEDLEMMER

København: Trykker Erik Julius Mortensen, udl. 31. 12. 30 hos Sigf. Svendsen (arb. s. St.). Hj.arb. Leo Petersen (Testmann). Hj.arb. Henny R. G. Olsen (Egm. H. Petersen).

TILTRAADTE

København: 7577 Folmer Olesen fra Rejse (arbl.). 7220 Jens Ryborg fra Vejle (arbl.). 6608 Richard Andersen fra Hillerød (Danske Tidskrifter). 7731 Holger Nielsen fra Silkeborg (syg). 6610 Georg Larsen fra Helsingør (arbl.).

Aarhus: 7951 Erik Kjær (Stiftsbogtr.). 7947 Sv. Aage Pedersen (arbl.). Haderslev: 4240 Claus H. Lassen (arbl.). Nykøbing F.: 7959 Laurids Lauridsen (Bogtr. Laur. Jensen, Saxkøbing). Varde: 7410 G. B. Hansen (Ølgod Bogtrykkeri).

FRATRAADTE

København: 2900 Helge Knudsen paa Rejse. 3232 Martha Bøstrup til Helsingør (Skole). 6259 Harry Andersen til Helsingør (i Plads). 7232 Henry Jensen til Aarhus (arbl.). 6280 Hans Hansen til Stubbekøbing (arbl.). 1266 Edm. Larsen til Glasværksarb. 1264 Elv. Wiinblad til Gørtlerne.

Helsingør: 6610 G. W. Larsen til Kbhvn. (arbl.) Hillerød: 6608 Richard Andersen til Kbhvn. i Pl. Maribo: 7594 B. O. Olsen til Kbhvn. (arbl.). Ringkøbing: 4173 Einer Kirk (overfl. til Dansk Arbejdsmandsforbund). Skjern: 7959 Laurids S. Lauridsen til Sakskøbing i Pl. Vejle: 7220 Jens Ryborg til Kbhvn. (arbl.).

Typografernes Sangforening

Følgende Numre er udtrukne:

7, 10, 25, 34, 42, 89, 91, 107, 108, 129, 156, 178, 224, 226, 265, 299, 316, 325, 334, 349, 354, 374, 386, 400, 449, 471, 487, 502, 509, 525, 545, 567, 597, 610, 616, 623, 637, 645, 676, 694, 700, 709, 711, 717, 734, 754, 787, 796, 802, 804, 807, 808, 811, 821, 843, 867, 885, 919, 922, 942, 964, 989, 1033, 1040, 1043, 1045, 1049, 1083, 1106, 1123, 1134, 1135, 1148, 1166, 1183, 1186, 1253, 1265, 1271, 1280, 1285, 1313, 1314, 1317, 1337, 1353, 1364, 1369, 1374, 1396, 1412, 1426, 1436, 1447, 1450, 1470, 1481, 1482, 1493, 1497, 1547, 1556, 1576, 1584, 1588, 1612, 1641, 1645, 1649, 1678, 1704, 1716, 1742, 1746, 1754, 1775, 1784, 1786, 1794, 1811, 1867, 1876, 1951, 1982, 1996.

ANNONCER

Annonce og Accidens.

Dygtig Sætter søger Plads straks eller senere. Billet mrkt. »37« modtager Ekspeditionen.

Dansk kooperativ Assurance.

Billigste Præmier paa Brand- og Tyveriforsikringer. — Forlang Oplysninger hos *Anton Jensen*, Prags Boulevard 4 ². (26)

A/S F. L. BIE Valdemarsgade 14, København V.
Telefoner: Centr. 6518, 6519 & 8062.
Samtlige Maskiner og Artikler for **Bogtrykkerier, Bogbinderier, Litho-Etablissementer, Klichéfabriker** og beslægtede Brancher.
Kulante Betingelser.
Stadigt stort Lager. (10)

FAENZA FREDERIKSBORGGADE 46
Gode Ideer til Gaver i Sølv, Læder o. m. a. Billige Priser. Kolleger 10%
(39)

Tandlæge Edv. Møller,
Købmagergade 30, II
Konsultationstid 10—3½, 6—7 Efterm.
Telefon 8181. (12)

Tandlæge Viggo Jensen,
Klareboderne 2, II.
Hj. af Købmagergade 40.
Konsultationstid fra 10—7. Onsdag og Lørdag fra 10—3½. Telefon 15868. (7)

CONTRASOL-FARVER
Drøjere
Renere
Ultra lysægte
Bedre
Intensive
Nye Farver
fra DRUBIN

Redaktør: FR. NIELSEN, Egøjevej 3, Køge. Ekspeditør: KARL SØRENSEN, Vestergade 5, 1. Sal, Kbhvn. K.
Abonnem. gennem Postkontorerne 1 Kr. 50 Øre Kv. Annoncer 35 Øre pr. Petitlinje (pladss. Medl. 25 Øre). 26 Gange og derover Rabat.
Trykt i Industri-Trykkeriet, København.

TYPOGRAF-TIDENDE

ORGAN FOR DE TYPOGRAFISKE ARBEJDERES INTERESSER

NUMER 5 KØBENHAVN DEN 30. JANUAR 1931 58. AARGANG

FORLIG VED DEN FASTE VOLDGIFTSRET

Fredag den 16. Januar afholdtes der Møde i Den faste Voldgiftsret i Anledning af en Sag, hvor Dansk Arbejdsgiverforening for Organisationen af Bladudgivere i Provinserne og dennes Medlem Bladet »Vestkysten«, Esbjerg, havde indklaget De samvirkende Fagforbund for Dansk Typograf-Forbund paa Grund af en ulovlig 3 Timers Arbejdsstandsning paa »Vestkysten« Lørdag den 14. Juni forr. Aar.

Sagen forhandledes og forligtes saaledes:

»I Erkendelse af den ulovlige Arbejdsstandsning betaler hver af de i Arbejdsstandsningen implicerede 12 Arbejdere under Forbundets Garanti 20 Kr. pr. Mand.«

Klagerne tog derefter Sagen tilbage.

NYKØBING LÆRLINGE-FORENINGS TIAARS-FESTSKRIFT

Det var en dristig, man kan maaske ogsaa uden Overdrivelse sige, at det var en storslaaet Tanke af Lærlingeforeningen i Nykøbing F., at udsende et større Festskrift i en Udstyrelse, der i hvert Fald har krævet meget minutiøst og omhyggeligt Arbejde, stor Arbejdsvilje og Arbejdsevne. Man kan — synes jeg — kun beundre Lærlingene i Nykøbing F. for at de, saa længe Fagskolen er aaben, Søndag efter Søndag om Formiddagen deltager i Skolens Undervisning, og Beundringen stiger, naar man ser det Sætter- og Trykkerarbejde, som er nedlagt i deres Festskrift, selv om der maaske nok kan indvendes et og andet fra en meget skarp kritisk Side. Og Skolen er, saa vidt jeg kender, den bedste Fagskole i Provinsen. Hjælp har Lærlingene faaet med det udmærkede Papir til Festskriftet, som er skænket af *Egmont H. Petersens kgl. Hof-Bogtrykkeri* i København, med Bogbinderarbejdet af Bogbinder *Poul Hartmann*, Nykøbing F. og med Teksten fra de forskellige Forfattere; alt dette er gratis i rigtig Erkendelse af, at Lærlingenes gode Vilje burde understøttes. Alt dette maner til Efterfølgelse i Provinsens andre Fagskoler, hvor Lærlingene sikkert ogsaa lærer godt og ogsaa viser Interesse. Fra 6 Aars Lærervirksomhed paa Teknisk Skole véd jeg, at det stort sét er et taknemligt Arbejde, at være de unges Lærer, selv om dette var under noget andre Forhold.

Festskriftet, der fremtræder i Kvartformat, er sat med en smuk Skrift (skudt) og Kolumnernes Anbringelse paa Siderne er god. Sætterarbejdet er godt og vilde ogsaa have gjort en gammel korrekt Sætter Ære. Det samme gælder om Trykkerarbejdet. Da Værket — 36 Sider — helt igennem er trykt i sort og rødt, som overalt er godt indpasset, forstaar man, at de Lærlinge, som har udført Arbejdet, ogsaa har lært sig Nøjagtighedens Kunst. Side 29 er gengivet et godt udført Flerfarvetryk. Bogen er bibliofil, idet den kun er trykt i 250 nummererede Exemplarer.

Derimod synes det mig, at der kan være Grund til at paapege, at der er ødslet noget for rigeligt med den røde Farve, — det virker noget for kraftigt og uden Nødvendighed. Den virkelige Skønhed fremkommer ikke altid ved det meget kunstfærdige Arbejde, men har sin dybeste Aarsag i Enkelhed og Smagfuldhed. Annoncer (eller Gengivelse af saadanne) i et Festskrift bør helst placeres i Skriftets Slutning og de bør i deres Udstyrelse under ingen Omstændigheder virke kraftigere i deres Fremtræden end Teksten, da det er denne, som er Hovedsagen. Man har paa dette Omraade Indtrykket af, at Lærlingene har modtaget et noget for stærkt Indtryk af »Grafisk Revy«, der med sin overdrevne Anvendelse af rød Farve og altfor fede Streger langtfra virker i Skønhedens Tjeneste. Tidskriftet bør ikke danne Skole paa Smagløshedens Omraade. At man forsøger sig med den saakaldte »nye Stilretning« er for en Fagskole (eller et Fagblad) meget rigtigt, — men Forsøget (eller Overgangen) til denne bør holdes indenfor de Grænser, som Tilpasningen kræver. Effekten havde ikke været mindre, hvis man i Festskriftet havde udført alle de gengivne Annonceprøver i samme smukke, men noget diskrete Stil, som de to Annoncer paa Siderne 27 og 34. Skriftet vilde i elementær typografisk Skønhed have vundet ved det. Men Udførelsen og *Arbejdet*, dettes Nøjagtighed, er god, naar man ser bort fra Skønhedsvirkningen.

Paa et andet Omraade har man for den — helt igennem — velegnede og gode Teksts Vedkommende været særlig heldig med Gennemførelsen af to Idéer. Den smukke Bogside fremkommer ved, at Linierne paa Siden alle helt udfyldes, saa Kolumnen fremtræder som en Flade, der ikke brydes af Indskæringer, d. v. s. alle Udgangs- og Indrykningslinier fjernes paa den Maade, at hele Teksten sættes fortløbende. Her har man været heldig ved Gennemførelsen af Idéen. I ren sproglig Henseende vilde det maaske have været heldigere om man ved en Alinea — ja, maaske kun ved en Bindestreg med en Halvgeviert paa hver Side — havde betegnet, at Forfatteren ønskede en Udgang dette Sted, men det er troligt, at Virkningen ikke var blevet saa god skønhedsmæssigt set. Sproget har jo ogsaa nogen Ret. En anden smukt virkende Idé er, at lade den sidste Kolumne ved Artikel eller Afsnit i en Bog fylde *hele* Siden. For de 3 af Skriftets 4 Artikler er dette gennemført paa en smuk Maade. Virkeliggørelsen af denne Idé, der skønhedsmæssigt set virker saa godt i en Bog, har jo sine Vanskeligheder og kræver nogen Samvirken mellem Forfatter og Sætter, idet Forfatteren, hvis Originalmanuskriptet ikke helt fylder Udgangskolumnen maa skrive det manglende Antal Linier til, enten i Slutningen eller det maa brydes ind i Teksten paa et passende Sted. Paa en udmærket Maade har man i Festskriftet overvundet disse Vanskeligheder.

At Skriftet er udført gratis i Fagskolen og af Eleverne paapeges kun for en Fuldstændigheds Skyld. Bogtrykker *Rasmussen* (Centraltrykkeriet, Nykøbing F.) fortjener Tak for sin Andel i Skolens Virksomhed og Fagskolens Lærer, Faktor *Pedersen* fortjener ogsaa en Tak, — den bedste for ham er vel nok den, som Eleverne viser ved fortsat Interesse og Flid.

Som Helhed er Skriftet altsaa et interessant og godt Arbejde og et godt Bidrag til den grafiske Fagliteratur i Danmark, der i nogen Grad peger fremad imod Anvendelsen af Idéer, der endnu ikke er helt afklarede. Og Bogtrykkerlærlingene i Nykøbing F. staar med dette Festskrift som et lysende Eksempel for Lærlingene i Danmarks øvrige Provinsbogtrykkerier, — de har vist, at naar man virkelig *vil* noget saa *kan* man ogsaa noget. Lad det blive Løftestangen gennem hele Livet: Detaillerne skal udføres korrekt, men det er Helhedens Skønhedsindtryk, der bevares i Erindringen.

Margrethebo, Svendborg, 22. Januar 1931.

L. Chr. Nielsen.

MODERNE FILANTROPI

Fra Kontoret i københavnsk Firma sendtes Onsdag den 7. Januar en Indsamlingsliste til Trykkeripersonalet, hvorpaa der skulde indsamles Bidrag til de arbejds- og hjemløse, og som en Begyndelse havde Firmaet tegnet sig for 100 Kr.

To Dage senere Fredag d. 9. kom der atter Bud fra Kontoret, men denne Gang var det Opsigelse til fire Mand. Aarsagen til Fyrværkeriet angaves at være Mangel paa Arbejde; men Fakta er, at lige efter Nytaar blev 2 Trykmaskiner slaaet til gammelt Jern. Maskinerne var hidtil blevet betjent af to Trykkere og to Paalæggersker, i Stedet har Firmaet anskaffet sig en 2-Farve Offset, der kan betjenes af 1 Trykker og en Arbejdsdreng, men inden Maskinen kommer igang, kan der undværes 4 Mand. Summa summarum: *Udgift:* 100 Kr. til de arbejds- og hjemløse. *Indtægt:* 4 Afskedigelser, ca. 300 Kr. ugl., ny Maskine, hurtigere og billigere Produktion, mere Profit og — flere arbejds- og hjemløse.

Kravet om Arbejdstidsforkortelse er endnu ikke modnet hos Medlemmerne, siger vore faglige Ledere.

Citant.

SEKS TIMERS ARBEJDSDAG

I »Informations Sociales«, det Internationale Arbejderraads Organ i Geneve, findes følgende Skildring af Forholdene i den grafiske Industri i Argentina, som gengives her efter Svensk Typ. Tid.:

Den argentinske Lov Nr. 11544 af 11. Marts 1930 foreskriver, at i saadanne Industrier, der kan betragtes som usunde og farlige, skal Arbejdsdagen kun udgøre seks Timer og med fuld Løn.

Som allerede før meddelt i »Informations Sociales« havde de grafiske Arbejdere krævet, at denne Bestemmelse skulde gælde for deres Vedkommende. Arbejdsgiverne vægrede sig, og dette gav Anledning til, at de grafiske Arbejdere i Buenos Aires den 16. Juli 1930 gik ud i Strejke. Efter Begæring af Arbejdsgiverne henstilledes til Arbejdsministeriet i Argentina at dømme i Sagen. Ministeriets Dom faldt ud til Fordel for Arbejderne.

I Modsætning til de grafiske Arbejdsgivere, som hævdede, at Arbejdet i den grafiske Industri er sundt og at dens Arbejdere derfor ikke burde have seks Timers Arbejdsdag med fuld Løn, fastholdt Arbejdsministeriet, at »Arbejdet i Bogtrykkerierne var af usund Art« og at Loven om seks Timers Arbejdsdag skulde omfatte dem. Ministeriet tilføjede »med fuld Løn«, da Arbejdsgiverne havde krævet, at der eventuelt skulde ske Afdrag i Lønnen.

Arbejdsgiverne var imidlertid ikke tilfreds med Ministeriets Afgørelse, men forlangte, at Landets højeste Lægeautoriteter skulde udtale sig om, hvorvidt Haandsætternes Arbejde kunde anses for særlig skadeligt for Helbredet, hvilket Arbejdsgiverne ikke kunde erkende.

Den 19. Oktober 1930 afgav Lægemyndighederne følgende Erklæring:

»I Almindelighed maa alle i Bogtrykkerierne beskæftigede Arbejdere (Linotype-Sættere, Monotype-Sættere, Haandsættere, Dybtryksarbejdere, Fotografer m. fl.) anses for at arbejde under usunde Forhold. Hvad nu særlig Haandsætterne angaar, maa det staa klart for alle, at deres Arbejde med Støbemetallet, som bestaar af Bly, Antimon og Tin, er sundhedsnedbrydende. Det er saa indlysende, at særlige Beviser herfor er overflødige«.

Flytninger maa meldes omgaaende til Inkassatoren eller paa Kontoret.

LÆRLINGE-SPALTEN

Københavns Lærlingeafdeling

afholdt Lørdag den 10. Januar sin Nytaars- og Stiftelsesfest. Der var agiteret meget for Festen, og da Formanden bød Velkommen, kunde han tale til et feststemt Publikum, der havde fyldt Salen, ca. 200 Mennesker var tilstede.

Der opførtes en Revy, som var skrevet og blev udført af Kammerater fra Afdelingen og som blev modtaget med stort Bifald.

Efter Underholdningen blev Kaffen, den specielt bryggede »Mokka de Pleure«, serveret, der just ikke blev modtaget med samme Begejstring som Aftenens »Clou«, Festavisen.

Efter en lille Pause begyndte Dansen, som med en Forlængelse af 2 Timer, fra det ellers fastsatte Tidspunkt, varede til Kl. 4, hvor man sluttede den for Lærlingeafdelingen første, men forhaabentlig ikke sidste, vellykkede Nytaarsfest.

— — —

Kammerater, der ikke var med til Festen, men som kunde ønske sig et Eksemplar af Festavisen, kan faa det ved Henvendelse til Undertegnede eller Forbundskontoret.

Poul Petersen.

Horsens Lærlingeafdeling

afholdt halvaarlig Generalforsamling Tirsdag d. 20. Januar i Forsamlingsbygningen. *Formanden* afgav Beretning om det forløbne Halvaar. *Sekretæren* oplæste Forhandlingsbogen. *Kassereren* Regnskabet. Begge godkendtes enstemmigt. Generalforsamlingen valgte *Knud Hansen* til Formand, da vor nuværende Formand, *Anders Rasmussen*, bliver udlært til Foraaret. Kassereren, *Hans B. Mikkelsen*, genvalgtes. *Svend Nielsen* valgtes til Revisor. — Efter Generalforsamlingen gennemsaa man en Vandrekasse med stor Interesse. *V. H.*

STYRELSESMØDER

KØBENHAVNS-AFDELINGEN

31. Oktober 1930. Meddelelse gaves om den af Afdelingen og K. B. i Fælleskab til Socialministeren fremsendte Anmodning om at gøre Svendeprøver i København obligatoriske; ligeledes havde K. B. i denne Forbindelse foretaget visse Ændringer i de af K. B. anbefalede Formularer for Lærlingekontrakter, Ændringer, der maatte anses for Forbedringer for Lærlingene. Til Efterr. — Dom ved den faste Voldgiftsret vedr. kv. Trykkeriarbejdere i Blikvarefabrikerne refereredes og toges til Efterr. — Sagen ang. Parafinpaasprøjtningsapparater havde Fagets Voldgiftsret ikke taget til Paadømmelse, men havde henvist Sagen til Forhandling mellem Parterne. Da K. B. nu ikke vilde føre Realitetsforhandling, vedtoges det at indstille til F. U., at der varsles Vægring ved at betjene disse Apparater. — Sagen ang. Feriekrav for en mellem 1. Februar og 30. April midlertidig opsagt Arbejder var vundet. Til Efterr. — Sagen ang. Dyva & Jeppesens Forhold til Louis Nielsens Maskinsætteri og Sams Tryk i Forbindelse med vort Forbud mod at korrigere Maskinsats herfra var tabt. Til Efterr. — Betalingen for Arbejdet i »Vejviseren« og Telefonbogen var efter Forhandling forhøjet i H. t. Tarifen af 1930. Til Efterr. — Ved Mægling var det lykkedes at faa et Firma til at frafalde et mod en Trykker rejst Erstatningskrav. Til Efterr. — I et større Personale havde i længere Tid ingen Tillidsmand og ingen Funktion af Personaleklubben været; dette var nu efter et Møde, i hvilket Formanden havde deltaget, berigtiget. Ved samme Møde var af Personalet fremført ret skarpe Beklagelser over en Faktors Optræden; Faktoren havde erklæret sig rede til at afgive en Undskyldning for sin Optræden. Til Efterr. — Et Forlægningsspørgsmaal i et Dagblad var ved Mægling ordnet. Til Efterr. — Ved Mægling var en uden Varsel afskediget Arbejder tildelt en Uges Løn. Til Efterr. — Et Spørgsmaal om Brud paa Betalingskotyme gaar til F. U. — Mæglingsafgørelse af et Spørgsmaal om gammel Aftale refereredes. Til Efterr. — En Opsigelse var efter en Forhandling med Firmaet taget tilbage. — Mindre Underbetaling i Stentrykkeri af ung, nyantagen Hjælpearbejder var berigtiget. En Inkassators Forseelse mod betroede Midler var berigtiget. Alt til Efterr. — Paa en Farvefabriks Prøvetrykkeri raadede visse utarifmæssige Forhold. Det overlades Formanden at søge en Ordning af Forholdene gennemført. — Foreningen for Filmskultur tilbyder os kollektivt Medlemsskab. Gaar til Generalforsamlingen. — »Social-Demokraten« udvider og opfordrer til Deltagelse i Agitationen. Der udsendes Agitationsmateriale til Tillidsmændene. — Et Medlem fremsender Forslag om Ændringer i Lovene; Formanden havde forhandlet med Medlemmet om Ændringernes Omfang og Affattelse, og kunde herefter anbefale, at Styrelsen tiltraadte Ændringerne. Tiltraadtes. — Syg Kollega erholdt Dispensation til midlertidigt at at arbejde paa indskrænket Arbejdstid. — En Række Sager ang. Ekstrahjælp, hvilende Ret m. v. behandledes. — Mødet hævet.

21. November 1930. Arbejdsgiverforeningen har protesteret mod Lovligheden af vort Varsel om Vægring ved at betjene Parafinsprøjter, og Sagen gaar til Den faste Voldgifsret. — En paa et Par Dagblade opstaaet Strid om, i hvilken Udstrækning Personalet havde Krav paa Opretholdelse af den ældgamle Skik at kunne tage Blade, refereredes, og en Afgørelse fra Berl. Tid. forelaa. Til Efterr. — Mægling ang. Arbejdssedler refereredes. Til Efterr. — Ved en Mægling af 7. November var Ansvaret for et af en Paalæggerske udført Arbejde tildelt Trykkeren, som, skønt Maskinen kørte under hans Ansvar, havde undladt at kontrollere, om Tryksagen »stod« rigtigt. Til Efterr., idet Styrelsen er enig i det anlagte Princip. — Mægling ang. Arbejdstid og Løn for Arbejderne i en Afdeling i et Firma toges til Efterr. — Ved Mægling var en Bogtrykker indgaaet paa at fjerne en Lærling. Til Efterr. — Vedr. det paatænkte Dagkursus var opstaaet visse Vanskeligheder ved at opnaa Tilskud i fornødent Omfang. Der arbejdes dog videre med Sagen. — I Anledning af de tidligere behandlede Tilfælde, hvor Bogbinderforbundets Medlemmer paa Arbejdspladsen med deres Organisations Billigelse havde optraadt agressivt overfor vore Medlemmer, havde der nu været afholdt Fællesmøde i De samvirkende Fagforbund, og det var her fastslaaet, at Organisationerne ikke kunde lade deres Medlemmer paa Arbejdspladserne selv aktionere overfor andre Organisationers Medlemmer, men skulde, naar de havde noget paa Hjerte, henvende sig til den paagældende anden Organisation. Til Efterr. — Blokade erklæres overfor et Firma, hvor der ikke hersker tarifmæssige Forhold. — Om Lønforholdene i en Afdeling i et Firma var ført Forhandlinger, som dog endnu ikke var ført til Ende. — En Optagelse af en ældre Typograf paa særlige Vilkaar billiges, idet Styrelsen anser det ønskeligt, at saa vidt muligt alle ved Faget beskæftigede staar tilsluttet Organisationen. — I Forbindelse med tidligere Sag, ved hvilken det af Styrelsen var vedtaget at paalægge Personalerne hos Schultz og i Rigsdagstrykkeriet, at Overflytning fra det ene Trykkeri til det andet kun maa ske efter behørigt Opsigelsesvarsel, var der opstaaet en lille Eftersag, idet Klubstyrelsen havde tildelt en af Arbejderne hos Schultz en Misbilligelse, fordi denne i sin Tid hos Afdelingsformanden havde forespurgt vedr. det omhandlede Overflytningsforhold. Da Klubstyrelsen nu havde stillet sig paa en noget kunstig Maade overfor Afdelingsformandens Bestræbelser for at udjævne denne Sag, vedtog Styrelsen med alle St. mod een (et Medlem af Klubstyrelsen) at udtale overfor den omhandlede Arbejder, at man ikke i den skete Henvendelse til Afdelingsformanden kunde se noget Grundlag for en Misbilligelse, da det maa være ethvert Medlems Ret at henvende sig til Organisationens Formand eller Styrelse, naar der ønskes et eller andet Spørgsmaal oplyst; paa den anden Side vil Styrelsen understrege det ønskelige i, at Kollegerne holder sig nøje i Føling med Tillidsmand eller Klubstyrelse om alle Spørgsmaal af fælles Interesse. Beslutningen meddeles ogsaa Klubstyrelsen. — Kvartalsregnskabet forelagdes og toges til Efterr. — Sager ang. Ekstrahjælp behandledes. — Mødet hævet.

GENERALFORSAMLINGER OG MØDER

THISTED AFDELING

Lørdag d. 10. Januar 1931 afholdtes ordinær Generalforsamling paa Hotel »Jylland«.

Til Dirigent valgtes *P. Sørensen.*

Formanden, *M. Jensen*, bød velkommen og fremlagde de reviderede Hoved- og Lokalkasseregnskaber, der balancerede med henholdsvis Kr. 1330.62 og Kr. 931.81. Regnskaberne godkendtes.

De ordinære Valg foretoges, og genvalgte blev Formanden *M. Jensen*, Næstform. *Birkemose*, Sekr. *P. Kjær*, Revisorer *O. Hansen* og *Axel Jensen*. Fanebærer *Birkemose*, Suppl. *Laur. Larsen*. Til Fællesorganisationen *M. Jensen* og *P. Christensen*. Socialdem. Kontrahentforsamling *M. Jensen* og *P. Sørensen*.

Formanden meddelte, at det nu efter lange Forhandlinger var lykkedes at faa indvalgt en Typograf i Svendeprøvekommissionen. Efter nogen Diskussion valgtes efter Afstemning mellem M. Jensen og Birkemose førstnævnte.

Det vedtoges at bevilge Børnebeklædningen 35 Kr. — Et Andragende fra Bibliotheket om Tilskud henlagdes.

Da ikke flere ønskede Ordet, sluttede den af 9 Medlemmer besøgte Generalforsamling.

G. Birkemose,
fung. S.

SKIVE LOKALAFDELING

afholdt Lørdag den 10. Januar ordinær Generalforsamling. Formanden, *Chr. Mortensen*, bød Velkommen og ønskede Medlemmerne et godt Nytaar. Dirigent: Jacobsen. Af Formandens Beretning fremgik, at det havde været et særdeles godt Aar for Afdelingen. I visse Perioder havde alle Medlemmer været i Arbejde. Formanden aflagde derefter Regnskaberne, der udviste følgende Balancer: Hovedkassen: Kr. 1732,10, Lokalkassen: Kr. 2074,21. Beretning og Regnskaber godkendtes. Til Formand genvalgtes med Akkla-

mation *Chr. Mortensen.* Til Styrelsen genvalgtes *Bedsted* og *Christoffersen* og nyvalgtes *Jacobsen* og Frk. *Lassen.* Til Revisorer genvalgtes *Aage Christensen* og *W. Madsen.* Repr. til Fællesbageriet: *Bedsted.* Til Lærlingeafdelingen: *Formanden.* Til Fanebærer og Suppleant: *Th. Larsen* og *Eyvind Nørhaven.* — Om Valg af Repr. til »Skive Social-Dem.« førtes en ret skarp Debat. *Formanden* fraraadede at vælge Repr. med den Motivering, at kun en Del af Afdelingens Medlemmer var valgbare, hvorimod *Holm* og *W. Madsen* anbefalede, og Resultatet blev, at Generalforsamlingen valgte *Henry Poulsen* og *Orla Mauritzen* til Repr. — Formandens Honorar fastsattes som hidtil: 100 Kr. aarlig. — I Anledning af Afdelingens 25 Aars Jubilæum næste Aar vedtoges det at forsøge med Opsparing.

— — —

Efter Generalforsamlingen samledes 21 af Afdelingens Medlemmer under de sædvanlige festlige Former til en »Herre«aften, og det blev tidligt, inden de sidste naaede hjem.

M.

SVENDBORG LOKALAFDELING

holdt Generalforsamling Tirsdag d. 13. Januar. Formanden, L. Chr. Nielsen, ønskede godt Nytaar, mindedes afd. Edv. Hansen og udtalte et Æret vært hans Minde. (Fors. rejser sig). Til Dirigent valgtes Trykkeriarb. *A. Jensen.* Form. aflagde Beretning, hvorunder særlig omtaltes Tarifsituationens Afslutning og nogle Personalemøder i Anledning af uheldige Forhold paa forskellige Smaatrykkerier, som nu var ordnet tilfredsstillende. Beretningen godkendtes. — *Kassereren* oplæste Regnskaberne; Hovedkassen balancerede med Kr. 2549,21, Kassebeholdning Kr. 29,71. Lokalkassen balancerede med Kr. 764,13, Kassebeholdning Kr. 422,42; begge Regnskaber vedtoges. — Form. foreslog Generalforsamlingen at træffe Bestemmelse ang. Opsparing af lidt Kapital ad Frivillighedens Vej til Afholdelse af en Del af Udgifterne ved Foreningens 50 Aars Jubilæum i Oktober i Aar; kunde foreslaa 25 Øre om Ugen. *Chr. Jacobsen, P. Hansen* og *P. Jensen* støttede 25-Øren. *Nygaard* foreslog en Kontingentforhøjelse paa 15 Øre; men da Forslaget ikke var optaget paa Dagsordenen, kunde Generalforsamlingen ikke vedtage det, hvorimod det overlodes Bestyrelsen at sende Forslaget til Urafstemning. — *Form.* meddelte, at han havde modtaget Tilbud om Fribolig fra Typografernes Stiftelse i Odense, hvorfor han nu maatte træde tilbage som Formand. Grunden er som tidligere nævnt Sygdom, der har bevirket, at han har maattet forlade sit Arbejde; rettede dybt bevæget en Tak til Kolleger og Venner for udvist Tillid og godt Kammeratskab gennem 22 Aar. — Næstform., *P. Hansen,* takkede den afgaaende Formand for hans store Arbejde baade for Faget og for Afdelingen; udtalte sluttelig de bedste Ønsker for hans Hustru og ham i deres nye Bolig, hvortil Forsamlingen sluttede sig ved at rejse sig. — Efter at endnu flere havde takket Formanden, foresloges han udnævnt til Æresmedlem af Afdelingen, hvilket enstemmigt vedtoges. *Form.* takkede dybt rørt for den store Ære og takkede paa Hustrus og egne Vegne for den Tid, de havde tilbragt her i Byen. — Næstform., *P. Hansen,* foresloges og valgtes derefter enstemmigt til Formand Perioden ud. — Til Næstformand valgtes *Sv. Th. Hansen.* — Til Bestyrelsen genvalgtes *Nygaard* og *Simonsen.* Som Revisor genvalgtes *Bernh. Hansen,* og nyvalgtes *Lehman-Madsen.* Som Revisor-Suppleant valgtes *Ejner Pedersen.* Som Kontrahenter genvalgtes *M. P. Nielsen* og *Bernh. Hansen.* — *Kassereren* androg om et Tilskud til Lønnen — bevilgedes 50 Kr. for et Aar. Som Kasserer genvalgtes *P. Jensen* med Akklamation. Som Fanebærer genvalgtes *Th. Andersen.* — Under Eventuelt takkede *Form.* endnu en Gang for den Tid, han havde tilbragt her, og sluttede med et Leve for Dansk Typografforbund. *P. Jensen* kvitterede med et Leve vor gamle Formand.

J. S.

HOLBÆK AFDELING

afholdt ordinær kvartaarlig Generalforsamling Lørdag den 17. Jan. 16 Medlemmer var mødt. *Formanden* aabnede Generalforsamlingen med at ønske Medlemmerne glædeligt Nytaar samt udtalte Haabet om, at Aaret 1931 maatte fortsætte i samme Spor, som det gamle Aar sluttede, idet der i enkelte Tilfælde havde været Mangel paa Arbejdskraft her i Byen. Til Dirigent valgtes *C. A. Schmidt* og til Sekretær *Alfr. Christensen.* *Sekretæren* oplæste Forhandlingsprotokollen, hvortil Formanden knyttede nogle Bemærkninger ang. et Par enkelte Misforhold, der var rettede, og bad Medlemmerne være paa Vagt overfor tarifstridige Forhold.

Derefter oplæste *Formanden* Regnskaberne. Hovedkassens Regnskab balancerede med 2339 Kr. 30 Øre, indsendt til Forbundet 1089 Kr. 05 Øre; Lokalkassens Regnskab balancerede med 1622 Kr. 89 Øre og sluttede med en Bank- og Kassebeholdning paa 1140 Kr. 42 Øre.

Beretning og Regnskaber godkendtes.

Til Formand genvalgtes *Sofus Petersen.* Til Bestyrelsen genvalgtes *Alfr. Christensen* og *C. A. Schmidt*; til Revisor *Ludv. Frederiksen* og Revisorsuppleant *Johs. M. Andersen*; Repræsentanter til Arb. Fællesorganisation: *Poulsen* og *Breining;* Repræsentant til Arb. Forsamlingsbygning: *N. P. Pedersen;* Repræsentanter til Arb. Brændselsforretning: *Carl Nielsen, N. P. Poulsen* og *C. A. Schmidt;* Repræsentant til Arb. Fællesbageri: *Carl Nielsen.*

Svendehjemmet bevilgedes 25 Kr. Til Fagklassen paa Teknisk Skole bevilgedes indtil 10 Kr. til en Præmie.

Efter nogen Diskussion vedtoges det at deltage i Majdemonstrationen med Banner.

Under »Eventuelt« udtalte *N. P. Poulsen* Ønskeligheden af, at Afdelingens Medlemmer kunde faa Adgang til at bese en af Hovedstadens større Bogtrykvirksomheder.

SYGEMELDINGER

Sygdomstilfælde skal *omgaaende* meldes paa Kontoret, da Retten til Dagpenge ellers fortabes.

KURSUS I TEORI FOR LÆRLINGE

Fagskolen for Boghaandværk har oprettet et ca. 10 Timers Aften-Kursus i Teori for Lærlinge, der skal aflægge Svendeprøve til Foraaret, og som ikke har haft Lejlighed til at besøge Fagskolen.

Mestre, som ønsker Adgang for deres Lærlinge, og som ikke allerede maatte have meldt sig, maa *omgaaende* sende Meddelelse til Bogtrykker H. Meyer, Hestemøllestræde 6.

Prisen for Kursus'et retter sig efter Deltagernes Antal.

14. Februar
er det
Karneval!

NÆR OG FJERN

DØDSFALD. Torsdag den 23. ds. afgik et af Horsens Afdelingens ældste Medlemmer *L. P. Winther* ved Døden. Winther arbejdede i ca. 40 Aar paa Horsens Folkeblad, i de første Aar som Haandsætter, i de senere som Maskinsætter. Winther, der har været tilsluttet vor Organisation siden 1882, har i de sidste 7 Aar ikke arbejdet ved Faget paa Grund af Sygdom og tiltagende Svaghed.

25 AARS JUBILÆUM. Lørdag den 31. Jan. kan *Chr. Jensen-Petersen,* Næstved, fejre 25 Aars Jubilæum, idet han paa denne Dag i 25 Aar har arbejdet paa A/S Næstved Tidendes Trykkeri. — Jubilaren udlærte hos Fr. Lumbye, Kolding, den 12. April 1903. — Efter at have arbejdet der et Par Maaneder, tog han en Tur »paa Valsen«, og blandt Rejsekammeraterne fra denne Tur kan nævnes en Bogbinder Schenstrøm (senere »Fyrtaarnet«). Efter igen at have arbejdet en kort Tid i Kolding og Næstved, kom Jubilaren til Stege, hvor han gjorde et banebrydende Arbejde for Organisationen paa den skønne Ø. Derefter havnede Jubilaren igen i Næstved og her har han altsaa, som nævnt, i de sidste 25 Aar arbejdet paa samme Sted, deraf de 22 Aar som Maskinsætter. Jubilaren har her i Afdelingen udvist en levende Interesse for Dansk Typograf Forbund; han har jævnlig siddet i Afdelingens Styrelse, ligesom han i 8 Aar har været Lokalformand. Endvidere har han taget livlig Del i Arbejderbevægelsen her i Byen. Sluttelig kan nævnes, at Jubilaren i Øjeblikket sidder som Afdelingens Repræsentant i Lærlinge-Afdelingen og her gør et godt Arbejde for at højne Organisations-Forstaaelsen hos de unge Mennesker. — For denne Interesse og Kærlighed til Organisationslivet skal der igennem dette Blads Spalter lyde en hjertelig Tak. Ja, der kunde skrives endnu mere til Jubilarens Pris, men da han stadig er i »fuld Vigeur« og stadig er parat til at slaa et Slag for enhver god Sag, der staar hans Hjerte nær, skal vi slutte med paa Jubilæumsdagen at bringe ham vor bedste Lykønskning og ønske ham endnu en Række gode Arbejdsaar!

—n.

KØBENHAVNS AFDELINGS STYRELSE holder Møde Fredag Aften.

KARNEVALS-BILLETTERNE. Efter at Anton Jensen ved denne Uges Udgang i det væsentlige har været rundt paa Trykkerierne, og Inkassatorerne saaledes har haft Lejlighed til i første Omgang at forsyne sig, aabnes Salget til Medlemmerne fra Kontoret, Vestergade 5.

ET HJÆRTESUK. I en ledende Artikel giver »Nationaltidende« sin Bekymring over Fagforeningernes Magt Udtryk i følgende Klage:

. . . Efter at Statsmagten og andre Faktorer saaledes har gjort deres til at give Fagforeningsmonopolet en saadan Styrke, at det vanskeligt kan overvindes i en faglig Kamp, har man *gennem Lovgivningen* tilført Arbejderne saa store Fordele, at heller ikke *Konjunkturerne* længere formaar at tvinge dette Monopol. Hele Arbejdsløshedsunderstøttelsen, der i sin Oprindelse var en Hjælp til ulykkeligt stillede Medborgere, er lidt efter lidt blevet omformet til en økonomisk Garanti for Fagforeningernes Lønpolitik. Fagforeningerne benytter sig ganske hensynsløst af de Muligheder, som Lovgivningen frembyder for dem, og medens de selv sørger for den *størst mulige Løn* til de Arbejdere, der *er beskæftigede,* virker deres politiske Filial, Socialdemokratiet, for at skabe den *højst mulige Understøttelse* til dem, der er *ubeskæftigede.* . .

Ja, det er kedeligt, om Arbejderne ogsaa har formaaet at skabe dem et Monopol. Det burde naturligvis kun være tilladt Overklassen!

FORENINGEN FOR FILMSKULTUR. Lørdag d. 31. Januar 1931 fremføres: Kl. 19 »Mutter Krauses Himmelfart« og Kl. 21¼ »Sankt Petersborgs sidste Dage«. Ved begge Forestillinger ekstra: »Industriprocessen i Moskva«. Forestillingerne finder Sted i »Røde Mølle.« Ryesgade 53.

»Mutter Krauses Himmelfart« gentages her paa talrige Opfordringer for absolut sidste Gang.

Pudovkins Revolutionsfilm »Sankt Petersborgs sidste Dage« hører til de faa Filmsværker, der vil blive staaende i Historien. Filmen, der ligesom alle Foreningens øvrige fremvises ubeskaaret af Censuren, kommer kun til Fremførelse denne ene Gang.

Medlemmerne af Foreningen og de tilsluttede Organisationer kan købe Billetter paa Kontoret i Jorcks Passage daglig Kl. 10—18, Forestillingsdagen dog Kl. 10—20. Billetprisen er 75 Øre. Hvert Medlem kan kun købe een Billet til hver Forestilling. Telf. Byen 8546.

»E. L.«s PRÆMIEKONKURRENCE. Grundet paa, at der fra mange Sider er indløbet Forespørgsler, om der ikke var Mulighed for at faa forlænget Fristen for Indlevering af Løsninger til E. L. Tidsskriftets Jule-Præmiekonkurrence »Fag-Fiduser«, skal vi tillade os at meddele, at vi for at imødekomme disse Ønsker har udsat Indleveringsfristen til d. 15. Febr. 1931 Kl. 12 Nat.

IKKE ARBEJDSLØNNEN, men Kapitalens Udbytte er i mange Produktionsgrene det, der hæmmer Konkurrencedygtigheden.

Folketingsmand *Niels Frederiksen.*

DANSK TYPOGRAF-FORBUND BOGTRYKFAGETS ARBEJDSLØSHEDSKASSE

VESTERGADE 5, 1. Sal
KØBENHAVN K.

KONTORERNE er aabne for Ind- og Udbetaling fra 1—3, *Lørdag 11—1,* samt *Fredag* og *Mandag Aften Kl. 5—6½.* Telefon 4331.

FORMANDEN træffes som Regel til samme Tider. Telefon 13,331.

ANVISNINGSKONTORET. Telefon 4331. Før Kl. 9 Form. og efter 6 Aften gennem Ryvang 1683. Telegramadr.: Typforbundet, Kbhvn.

KVINDEAFDELINGEN. Frk. H. Crone. Telf. Vester 7648.

FORENINGSMEDDELELSER

KVITTERING FOR MODTAGNE OKTOBER KVARTALS REGNSKABER

21. Januar: Marstal 100,00; Nykøbing M. 465,20; Ribe pr. Bl. 100,00, Kt. 140,00, ialt 240,00; Struer 300,00; Sønderborg pr. Bl. 100,00, Kt. 600,00, ialt 700,00. 23. Januar: Middelfart pr. Bl. 386,00, Kt. 100,00, ialt 486,00; Roskilde pr. Bl. 143,80. 26. Januar: Lyngby pr. Bl. 225,00, Randers pr. Bl. 800,00, Kt. 500,00, ialt 1300,00; Ringsted pr. Bl. 60,00. 27. Januar: Hjørring pr. Bl. 250,00; Brønderslev pr. Bl. 141,85; Esbjerg pr. Bl. 439.35.

København, den 27. Januar 1931.

Forretningsudvalget.

TILSKUD FRA HOVEDKASSEN

er efter lovformelig Begæring tilsendt følg. Afd.:

21. Januar: Ribe i St. f. en Del af Oktbr. Kv. Oversk. 100,00; Sønderborg i St. f. en Del af Oktbr. Kv. Oversk. 100,00. 23. Januar: Middelfart i St. f. en Del af Oktbr. Kv. Oversk. 386,00; Roskilde i St. f. Oktbr. Kv. Oversk. 143,80. 24. Januar: Fredericia 1000,00. 26. Januar: Randers i St. f. en Del af Oktbr. Kv. Oversk. 800,00; Lyngby i St. f. Oktbr. Kv. Oversk. 225,00; Horsens 400,00; Ringsted i St. f. Oktbr. Kv. Oversk. 60,00. 27. Januar: Stubbekøbing 200,00; Esbjerg i St. f. Oktbr. Kv. Oversk. 439,35; Brønderslev i St. f. Oktbr. Kv. Oversk. 141,85; Hjørring i St. f. Oktbr. Kv. Oversk. 250,00.

København, den 27. Januar 1931.

Forretningsudvalget.

NYE MEDLEMMER

København: Paal. Rigmor Valborg Jensen udl. 11. 1. 31 i Accidenstr. (arb. s. St.). Sætter Christian Laur. Larsen tidl. Medl. (Andersen & Petersen). Paal. Gerda Marie Olsen tidl. Medl. (Alf. Jacobsen),

Svendborg: Paal. Mary Jørgensen. Sønderborg: Hj.arb. Anders U. V. P. Andersen (overfl. fra Dansk Smede- og Maskinarb.-Forb.). Vejle: Sætter-Trykker Aage Hugo Høyer, udl. 1. 1. 31 hos Chr. Høyer.

TILTRAADTE

København: 150 Ivan Pfeiffer fra Rejse (arbl.). 7905 Arne Christensen fra Rejse (arbl.). 7594 Birger Olsen fra Rejse (arbl.). 7862 Kjeld Magnussen fra Rejse (arbl.). 1949 Oscar Jensen fra Rejse (arbl.). Sætter Wilhelm Nissen fra Tyskland (Politiken).

Aarhus: 7232 Henry Jensen (arbl.). 6127 Ejner Laursen (arbl.). 6160 Niels Vestergaard (arbl.). Hjørring: 7441 Eduard V. Nielsen (arbl.). 7448 Frode Lund Nielsen (arbl.). Maribo: 7536 Frederik Madsen i Pl. (»Lollands-Posten«). 7514 P. E. M. Poulsen i Pl. (»Lollands-Posten«). Nakskov: 7447 Hans Th. Nielsen (syg). Randers: 6321 Svend Thomsen i Pl. (Bogtr. Petersen, Mariager). Stubbekøbing: 6280 H. R. Hansen (arbl.).

FRATRAADTE

København: 2693 Wilfred Mortensen paa Rejse. 7536 Frederik Madsen til Maribo (i Pl.). 7297 Th. Thorsen paa Rejse. 7862 Kjeld Magnussen paa Rejse. 7594 Birger Olsen til Nykøbing F.

Esbjerg: 6321 Svend A. Thomsen til Mariager (i Pl.). Hobro: 7715 Holger M. Jørgensen paa Rejse. Nakskov: 7514 Ernst Poulsen til Maribo (arbl.).

UDMELDT

Vejle: 5194 Margarida Hagemann (fratraadt Faget).

DØD

Horsens: 6775 L. P. Winther.

Stereotypørernes Brancheklub.

Mandag den 2. Februar Kl. 8 i Rømersgade 22, 1. Sal til Gaden. — Indbetaling af Kontingent.

ANNONCER

I Henhold til Anvisningskontorets Regulativ, Punkt 6, gøres opmærksom paa, at ingen maa slutte bindende Aftale om Pladstilbud, før Henvendelse er sket til Lokalkassereren i den paagældende By eller i København til Anvisningskontorets Bestyrer. Undladelse heraf medfører Karantæne.

ACCIDENS-SÆTTER

i uopsagt Stilling! Chik i Reklame og dygtig til egne Udkast søger en for ham egnet Plads. Har arbejdet i Tyskland paa større Trykkerier i flere Aar i denne Branche. Billet mrkt. »43« modtager Ekspeditionsk.

Sætter-Trykker

søger Plads (evt. som Bestyrer af mindre Trykkeri). Billet mrkt. »45« modtager Ekspeditionskontoret.

E. L. SÆTTERI-MØBLER

er anerkendte som det eneste moderne Træmateriel til Sætterier

GRAFISKE ARTIKLER EN GROS — ERIK LEVISON — GRAFISKE ARTIKLER EN GROS

(20 b)

Typograf,

Sætter, 23 Aar, som staar i god Plads paa større Bogtrykkeri i København søger Pladsforandring paa mindre Bogtrykkeri i København. Billet mrkt. »46« modtager Ekspeditionskontoret.

Dygtig Stereotypørmedhjælper

søger Plads straks eller senere i København eller Provinsen. Billet mrkt. »42« modtager Ekspeditionskontoret.

En Trykker-Forbundter,

18 Aar, søges. Billet mrkt. »44« modtager Ekspeditionskontoret.

FAENZA FREDERIKSBORGGADE 46
Gode Ideer til Gaver i Sølv, Læder o. m. a. Billige Priser. Kolleger 10%
(39)

Tandlæge Edv. Møller,
Købmagergade 30, II
Konsultationstid 10—3½, 6—7 Efterm.
Telefon 8181. (12)

Tandlæge Viggo Jensen,
Klareboderne 2, II,
Hj. af Købmagergade 40.
Konsultationstid fra 10—7. Onsdag og Lørdag fra 10—3½. Telefon 15868. (7)

ADOLPH WULFF
fører alle Artikler for Bogtrykkere
Maskiner • Skrifter • Farver
fra de bedste Fabrikker
Valsemassefabrik og Valsestøberi
Brugte Maskiner haves altid paa Lager.
Gothersgade 8 • Kjøbenhavn K.
Telefon Central 39 og 5539. (6)

GRAFISK COMPAGNI
GENZSCH & HEYSE :-: WILLIAM SIMMELKIÆR
SUNDHOLMSVEJ 67
TELEFON: CENTRAL 777 — 14577 — 11395 — 11396
EGET SKRIFTSTØBERI
GRAFISK FAGFORRETNING
ALLE MASKINER OG MATERIALER FOR DE GRAFISKE FAG
KOMPLETTE TRYKKERIER LEVERES I ALLE STØRRELSER (19)

CONTRASOL-FARVER

Drøjere
Renere
Ultra lysægte
Bedre
Intensive
Nye Farver
fra DRUBIN

Redaktør: FR. NIELSEN, Egøjevej 3, Køge. Ekspeditør: KARL SØRENSEN, Vestergade 5, 1. Sal, Kbhvn. K.
Abonnem. gennem Postkontorerne 1 Kr. 50 Øre Kv. Annoncer 35 Øre pr. Petitlinje (pladss. Medl. 25 Øre). 26 Gange og derover Rabat.
Trykt i Industri-Trykkeriet, København.

TYPOGRAF-TIDENDE

ORGAN FOR DE TYPOGRAFISKE ARBEJDERES INTERESSER

NUMER 6 KØBENHAVN DEN 6. FEBRUAR 1931 58. AARGANG

DEN FEMTE STAND

Fagforeningerne har aldrig været elsket af Overklassen. I deres tidligste Barndom blev de lagt for Had, og selv om der har været Perioder, hvor man fra den Side har formaaet at se andet end ondt i deres Virksomhed, har man dog altid været parat til at falde over dem.

Nu er det galt igen. Eller skal vi hellere sige: nu er det rent galt. Fagforeningerne — og hermed menes naturligvis kun Arbejdernes Fagforeninger — er Skyld i Krisen, der hjemsøger Verden, i Arbejdsløsheden, i kort sagt alt det onde, der har saa rig en Vækst i et moderne kapitalistisk Samfund.

Det sidste, man har fundet paa at tillægge dem, er Dannelsen af den saakaldte 5. Stand. Thi naturligvis har Rationaliseringen og Teknikens djævelske Opfindelser — undskyld Udtrykket, men jeg mente det — der har taget Brødet ud af Munden paa Millioner, intet Ansvar for eller Skyld i Elendigheden.

Nej, det er alene Fagforeningerne, der ved deres Sammenhold, deres Solidaritet, har formaaet at hindre Systemet i at trykke hele Arbejderklassen ned til slet ingen Ting — det er *deres* Virksomhed, der skaber den femte Stand!

Ja, saadan skrives der i hvert Fald i de konservative Partiers Blade.

*

En Kollega, Otto Hein, har imidlertid her i Bladet peget paa et Forhold, som bestaar indenfor de allerfleste Fagforeninger, det nemlig, *at der opkræves Kontingent af de arbejdsløse.* Dette Forhold burde snarest forandres, fordi Fagforeningernes Modstandere med *nogen* Ret kan hævde, at naar de arbejdsløse ikke længere kan svare deres Kontingent, slaar man Haanden af dem, og de faar Lov at skøtte sig selv.

Indenfor Dansk Typograf-Forbund eksisterer dette Forhold jo ikke. Saa snart en Kollega bliver arbejdsløs, ophører hans Pligt til at betale Kontingent, og han vedbliver at staa som Medlem af Forbundet uden Hensyn til Længden af hans Arbejdsløshedsperiode. Dette vil vi have Lov til at sige overfor de Anklager, der i denne Tid lyder mod Fagforeningerne for deres Andel i Dannelsen af den 5. Stand.

Man skal dog ikke tro, at disse Anklager har deres Aarsag i Medlidenhed med de arbejdsløse. De tjener et ganske andet Formaal.

Mon ikke de skulde have en vis Forbindelse med de Bestræbelser, der med stadig større Styrke udfoldes for at undergrave den nu siddende arbejdervenlige Regering?

Det er jo en yndet Talemaade at kalde Ministeriet et *Fagforeningsministerium.*

Og saa forstaar man.

Fr. N.

RATIONALISERING OG MEKANISERING

Det store konstante Tal af arbejdsløse indenfor de fleste Fag Verden over, har sat mange Menneskers Tankegang i Bevægelse for at søge løst dette Problem, uden at det er lykkedes at forandre væsentligt derved. Statistik over Rationaliseringens Virkninger fremkommer i Dagblade og Tidsskrifter, ligesom man af og til ser en mere eller mindre videnskabelig Udredning af Arbejdsløsheds- og Arbejdstidsproblemet, altsammen for at vise, hvor Ondet ligger og hvor der skal sættes ind for at faa det lægt, hvorefter der i Henhold dertil paa Møder og Kongresser bliver vedtaget Resolutioner. Men trods alle Anstrengelser spores der ingen Forandringer til det bedre.

Industriens store Mænd holdt Foredrag om Rationaliseringens store og gavnlige Betydning for Industrien, samtidig med at de fortæller, at den er Arbejdernes bedste Ven, idet den skaffer flere i Arbejde. Men samtidig indrømmer d'Hrr., at Rationaliseringen i første Omgang skaber Arbejdsløshed.

Samfundsmæssigt set burde jo alle tekniske Fremskridt være af det gode, idet disse skulde lette Arbejdet og gøre Tilværelsen mere lykkelig for Menneskene. Men er Menneskene, særlig Arbejderstanden, da bleven lykkeligere, nu efter de sidste Tiders enorme tekniske Fremskrift? Nej! og vil heller ikke blive det, saalænge det Misforhold bestaar, at Kapitalen alene tager alle Fordelene. Gang paa Gang læser man om, hvorledes moderne tilrettelagte Fabriksvirksomheder, saavel herhjemme som i Udlandet, har forstaaet at bibringe Befolkningen, og særlig Arbejderne indenfor den paagældende Virksomhed, den Tro, at der her herskede de mest ideelle Tilstande, medens det ideelle i Virkeligheden bestaar i at udnytte Arbejderne til det yderste for den mindst mulige Løn og binde dem til Virksomheden ved gyldne Løfter.

Arbejdernes Organisationer har vel gjort et stort Arbejde ved gennem Sammenhold at faa gennemført taalelige Lønforhold. Men det har dog altid været paa Grundlag af de Krav som Teknikens Hjælpemidler i Løbet af en Overenskomstperiode ligefrem paabød. Det har altsaa nærmest været en Regulering af de i Aarenes Løb skabte Tilstande. Men i Virkeligheden har det været en March paa Stedet, maaske Tilbagegang, naar man ser det paa Baggrund af Nutidens hastige Arbejdstempo, hvor Anspændelse af alle Muskler og Nerver til det yderste, virker nedbrydende, foruden at Farer for Liv og Lemmer svæver truende over hver Arbejder.

Trods dette hastige Arbejdstempo forsøger Arbejdsgiverne under Feltraabet: »Rationalisering« at piske Arbejderne yderligere frem, og ved Foredrag herom af Industriens store Mænd, som alle har en Færdighed i at fremtrylle de mest ideelle Tilstande, forsøger de yderligere at faa Lønnen sat ned ved at love Arbejderne, at der da vil komme flere Mand i Arbejde, endskønt det Gang paa Gang er konstateret, at Løn-Nedskæring ikke har bragt mere Beskæftigelse. Men selv om man fra en enkelt Virksomhed kan paavise en momentan Fremgang i Antallet af beskæftigede Arbejdere, saa er det i hvert Fald en Kendsgerning, at de arbejdsløses Antal er temmelig konstant.

For at afhjælpe denne store Arbejdsløshed forsøger Arbejderne i de forskellige Lande at sætte Arbejdstiden ned, idet de mener derigennem at kunne løse Arbejdsløshedsproblemet. Men hvor paakrævet et saadant Krav end er, især paa Baggrund af det enorme Arbejdstempo, vilde en Nedsættelse af Arbejdstiden kun i den allerførste Tid kunne spores i Nedgangen af Arbejdsløse, ganske simpel af den Grund, at den Mer-Beskæftigelse i de forskellige Virksomheder, igen vilde fremskynde Opfindere til at forbedre Maskiner og Apparater, som overflødiggjorde maaske et endnu større Antal Arbejdere end Arbejdstidens Nedsættelse havde faaet i Arbejde.

Denne maaske lidt drastiske Fremstilling har jeg kun givet for at vise, hvor lidet fremadskuende Arbejderorganisationerne i Reglen er, naar de afslutter Overenskomster paa flere Aar, idet de kun forsøger at afhjælpe det, der ligger lige for, uden at tage i Betragtning, at det, de har opnaaet, maaske allerede efter ganske kort Tid af Forholdene er gjort illusorisk.

At den gamle, fra vore Fædre overleverede, Opfattelse, at Lønarbejderne kun er stumme Tilskuere ved Indførelsen af nye tekniske Hjælpemidler, endnu lever højt blandt Arbejderne, faar man det bedste Bevis for, ved at bemærke, at selv en minimal Løn-Forbedring, som i mange Tilfælde efter kort Tid bliver illusorisk, optager Arbejdernes hele Tankegang, medens Indførelsen af nye tekniske Hjælpemidler, som i Forbindelse med samvittighedsløs Udbytning, vil betyde Arbejdsløshed og Nød for mange af Fagets Arbejdere, ikke har deres Interesse.

Da de tekniske Hjælpemidler forøger Produktionen, maa den stadige Formindskelse af Beskæftigelsesgraden og dermed Købeevnen hos det store, brede Publikum

dog synes at staa i skrigende Modstrid til hinanden.

At ikke alle Mennesker kan have en og den samme Indtægt, forbyder alene den os iboende Egoisme og Stræbernatur (som, naar disse ikke udarter sig, vel har deres store Betydning for Menneskenes Fremdrift) men man maatte kunne forlange, at ethvert Menneske havde Ret til ved Arbejde at eksistere paa en menneskeværdig Maade, uden Følelsen af at være tilovers.

Indenfor Arbejdsgiverne, paa enkelte fornuftige Undtagelser nær, hører man den samme ensformige og trættende Klagesang om de høje Lønninger. En Monomani, som er svær at helbrede, men som desværre gør megen Skade. Thi selv om Arbejdsgiverne Verden over fik deres Arbejde gratis udført, vilde det ikke ændre en Tøddel paa den økonomiske Situation, men derimod vilde de vedblivende synge deres Klagesang, da det nu engang er noget mekanisk tillært.

Derimod finder de det fuldstændig paa sin Plads, at der hvert Aar oplæres saa og saamange Lærlinge, som enten jager et omtrent ligesaa stort Antal af ældre Kolleger ud i den store Skare af arbejdsløse, eller som selv gaar over i disses Rækker og, efter at have tilbragt 5 Aar med at lære dette Fag, maaske gaar tilbunds. Efter at have udnyttet Lærlingens billige Arbejdskraft i 5 Aar overgiver Læremesteren med en flot Gestus den nybagte Svend til Svendeorganisationens Forsorg og antager samtidig en ny Lærling. Selvom man ikke kan rejse en kinesisk Mur om et Fag for at holde Tilgang ude, saa synes jeg, at man maa kunne kræve en mere fornuftig Ordning paa dette Omraade. En Fordeling af Arbejdet paa flere Hænder, selv med Bibeholdelse af den samme Løn, vilde ikke i væsentlig Grad gøre Indtægten ringere for Producenten, naar den forøgede Købeevne hos Konsumenten derved tages i Betragtning.

Saalænge Arbejderne med Sindsro overlader Arbejdsgiverne resp. Kapitalen alle Fordele ved Teknikens Hjælpemidler, vil de lidt efter lidt blive slaaet ud af Kampen for Tilværelsen. De Udtalelser om kortere Arbejdstid af Guvernøren for Staten Connecticut (U.S.A.), som er gengivet i »Typ.-Tid.« Nr. 2, bekræfter til Evidens, at det er nødvendigt, at Arbejderne ved fremtidige Overenskomster sikrer sig deres naturlige Ret til Andel i de Fordele Teknikens Hjælpemidler giver og at kræve:

Arbejdstidens Forkortelse i samme Grad som Masseproduktionen og Industriens Mekanisering skrider frem.

Otto Rundberg.

TYPOGRAFERNES STIFTELSER I KØBENHAVN

henvender sig dels her gennem Typ. Tid. og dels i den nærmeste Fremtid paa selve Arbejdsstederne til alle Typografer, der ikke er Medlemmer, om at bede Inkassatoren paaføre sig Medlemslisten. Vi har alle kollegial Pligt til ogsaa at staa i denne Gren af vore Organisationer, dels fordi vi selv en Gang kan komme til at søge Hjælpen herfra og dels fordi vi ved vort Bidrag hjælper andre til en tiltrængt Hjælp. Ingen Kollega kan sige, han ikke har Raad til at betale Kontingentet til Stiftelsen, det er nemlig kun 10 Øre ugentlig eller 5 Kr. 20 Øre aarlig, og ingen Kollega kan sige, at Stiftelsen ikke yder tilbage til Medlemmerne, hvad de har betalt, selv gennem mange Aar, thi hvis vi gør Regnskabet op, saa viser det sig, at Medlemmerne i Kontingent i Aarene 1907—1930 har indbetalt den ikke ringe Sum af *70,000 Kr.*, men til Gengæld er der til trængende Medlemmer under forskellige Former udbetalt i samme Tidsrum den meget større Sum af *294,000 Kr. Det er vel at faa Renter af sine Penge.*

Gennem de sidste 20—25 Aar er Hjælpens Størrelse stadig opadgaaende — fra 6—7,000 Kr. til nu i de sidste Aar 18—19,500 Kr.; denne stadige Stigning skal fortsættes, om Stiftelsen skal opfylde de mest paakrævede af sine Forpligtelser. Men som Stillingen er i Øjeblikket vil det ikke være muligt, om ikke der skaffes Udveje for stigende Indtægter.

Planer er fremme, Tanker og Ideer drøftes for at naa højere op i Ydeevnen, men endnu tør Styrelsen ikke foreslaa Generalforsamlingen noget positivt, men indskrænker sig til for Øjeblikket at rette en Opfordring til alle Ikke-Medlemmer om at slutte sig til denne — som det ses af ovenstaaende — ikke ringe eller ubetydelige Virksomhed. Kontingentet kan ikke afskrække nogen, alle har Raad til at være Medlem, ingen har Raad til at holde sig udenfor. Selv den Kollega, der staar i sikkert og godt betalt Arbejde, skal være med og har han for megen Ulejlighed med at faa betalt det ugentlige Kontingent, kan han til Kassereren betale en Gang om Aaret, endvidere besluttede Generalforsamlingen forrige Aar, at de Kolleger, der ønskede at betale for Livstid for sig og Hustru, vil kunde dette ved et Bidrag paa 100 Kr. en Gang for alle, hvorfor Styrelsen udsteder Medlemsbevis. Om dette ved nærmere Henvendelse til Kassereren.

Vi beder alle Inkassatorer rundt paa Trykkerierne være os behjælpelig med at faa alle udenforstaaende til at tilmelde sig og modtage deres Kontingent. Stiftelsen vil i den nærmeste Tid sende en Repræsentant til alle Arbejdspladser og vi beder alle, navnlig Inkassatoren, tage venligt og forstaaende mod ham.

Styrelsen.

LÆRLINGE-SPALTEN

Københavns Lærlingeafdeling.

Medlemmernes Opmærksomhed henledes paa, at man ved Medlemsskab af Lærlingeafdelingen samtidig er Medlem af *Foreningen for Filmskultur* og kan købe Billetter til dennes Forestillinger ved Forevisning af Medlemskortet til Lærlingeafdelingen. Om Forestillingernes Tid og Sted samt om Billetsalget kan man orientere sig gennem Dagspressen og Typ.-Tid.

Vi kan paa det varmeste anbefale Medlemmerne at benytte sig af denne Lejlighed til at stifte Bekendtskab med de Films, som her fremføres, og som, i ubeskaaret Stand og uden nogen Censur, viser de nye Retninger indenfor Europas Filmskunst.

I Morgen, *Lørdag d. 7., Klubaften*, Blaagaardsgade 23 ², Kl. 8—11.

Styrelsen.

Viborg Lærlingeforening

afholder sin 10-aarige Stiftelsesfest Lørdag den 14. Februar i Arbejdernes Forsamlingsbygning med Fællesspisning, Kaffebord og Bal.

FERIEGODTGØRELSE

skal udbetales ved Afskedigelse i København *mellem 1. Februar og 30. April.* Godtgørelsen skal udbetales for 3, 4 eller 6 Dage, eftersom vedk. har været beskæftiget 26, 35 eller 52 Uger siden sin Ferie.

I Henhold til Forlig af 30/6 1930 kan ved saadanne Afskedigelser i nævnte Periode Voldgiftsdom Nr. 6/1925 *ikke* bringes i Anvendelse, d. v. s. at et Firma *ikke* kan opsige en Arbejder en Fredag og saa lade ham ophøre straks med Feriegodtgørelse. Opsigelsen skal gives en Uge før Arbejdsophøret, og ved dettes Indtræden udbetales *foruden* Lønnen *tillige* Feriegodtgørelsen.

GRAFISK REVY

Kolleger, der ønsker at tegne Abonnement og dermed sikre sig de fremtidige Numre af Grafisk Revy (Nr. 2 er forlængst udsolgt) maa *snarest* indsende de udsendte Abonnementssedler til Kontoret.

Medlemmer, der allerede har tegnet Abonnement, men senere har skiftet Plads, maa ligeledes meddele dette til Kontoret.

STYRELSESMØDER

KØBENHAVNS-AFDELINGEN

15. December 1930. Et lille, i K. B. nyindtraadt, Firma havde anvendt en Paalæggerske til at hjælpe med ved Aflægning o. l. Bod paa 60 Kr. vedtaget. — Afskedigelse uden Opsigelse var ordnet med Udbetaling af en Uges Løn. Storms Bogtrykkeri i Smedegade har maattet blokeres paa Grund af utarifmæssige Forhold. — Mægling var afholdt ang. et mod en Trykker rejst Erstatningskrav; siden 27. November var dog intet videre hørt, saa Sagen formentes henlagt. — Et K. B.-Firma havde gennem længere Tid beskæftiget en uorganiseret Arbejder, der nu efterhaanden havde faaet over 3000 Kr. tilgode i Løn; den paagældende Arbejder havde desaarsag maattet forlade Firmaet og søge Plads andet Sted og var ved den Lejlighed bleven optaget i Forbundet; først herefter havde Forbundet faaet Viden om Sagen, og Forbundet havde nu krævet sig udbetalt Beløbet, der ved Mægling var fastsat til Kr. 3200. — Et Firma havde forsøgt ved Afskedigelse og Genantagelse at reducere en Mands Løn; var paatalt og berigtiget. Alt til Efterr. — Spørgsmaal om Brud paa Lønpræcedens og paa formentlig bestaaende Husoverenskomst behandledes. — Kendelser forelaa i Voldgiftssagerne ang. Sætter-Trykkere og Cylinder-Omkreds. — Sagen ang. Parafinsprøjter var ved Den faste Voldgiftsret forligt saaledes, at Sagen gik tilbage til Mægling, evt. Voldgift. — Kendelse fra Den faste Voldgiftsret forelaa ang. »Morgenbladet«s Afskedigelse af en Trykker m. v. — Mangelfuld Uddannelse af en Paalæggerskeelev var af Firmaet lovet berigtiget. — Alt til Efterr. — Nogle Sager drøftedes, og Beslutning toges. Paa given Foranledning vedtager Styrelsen, at den ikke kan anse det for tarifmedholdeligt, at Arbejdere, der staar i Plads med Opsigelsesret, efter at være opsagt, fortsætter med enkelte Dages »medhjælpsvis Arbejde« til Afslutning. — I Tilslutning til tidligere Drøftelser vedtoges det at indføre Kontrol med de sygemeldte Medlemmer. — Vedr. Dagkursus for arbejdsløse Kolleger var nu foretaget fornyet Henvendelse til Autoriteterne, efter at Fagskolens Inspektør havde afgivet en længere Udtalelse om Lærer-, Undervisnings- og Lønspørgsmaalet. — Bemandingsomfang ved en Rotationspresse drøftedes. — De fire Trykkeriarbejdere i P. Christiansens Stentrykkeri var nu endelig overflyttet fra Fabrikarbejdernes Forbund hertil og Sagen dermed afsluttet. Til Efterr. — I Skr. af 8. December anmoder Klubformændene hos Schultz og i Rigsdagstrykkeriet Styrelsen om at tage Spørgsmaalet om Overflyttelse fra det ene Trykkeri til det andet under fornyet Overvejelse. Styrelsen vedtager at henholde sig til sin Skr. af 11. Oktb. 29. — Styrelsen vedtager at indmelde Afdelingen i Foreningen for Filmskultur under Forbehold af, at den mod Foreningen rejste Sag ikke tabes af Foreningen. Som Afdelingens Repræsentant i Foreningens Præsidium valgtes Formanden. — Forskellige Cirkulærer og Anmodninger om Støtte behandledes. — Meddelelse fra Revisionen om foretaget Kasseeftersyn forelaa. — Et Understøttelsesspørgsmaal behandledes. — To ældre Medlemmer tilstaas under Forudsætning af Forretningsudvalgets Billigelse midlertidig Kontingentfrihed efter Forbundslovens § 27. — Sager ang. hvilende Ret, Landophold og Ekstrahjælp behandledes. — Mødet hævet.

For hver Time, Du arbejder over, formindsker Du din arbejdsløse Kammerats Levemuligheder.

FORRETNINGSUDVALGS-MØDER

27. Januar 1931.

1. Fra en Række Organisationer og Forretningsforbindelser forelaa der Nytaarshilsener. — Til Efterretning.

2. Forretningsføreren refererede en Mæglingssag fra Odense samt aflagde Beretning fra et Møde i Aarhus og fra Forhandlingerne i Holstebro. — Til Efterretning.

3. De samvirkende Fagforbund havde fremsendt Meddelelse om, at den ordinære Generalforsamling er fastsat til 12. Maj og følgende Dage d. A. Eventuelle Forslag skal være indsendt senest den 1. Marts. — Til Efterretning.

4. Det internationale Sekretariat havde fremsendt Meddelelse angaaende Tarifbevægelsen i Tyskland og Spanien. Endvidere en Specifikation over Hjælpeaktionen for det rumænske Forbund. — Til Efterretning.

5. Randers Lokalafdeling anmodede om et Bidrag til Oprettelse af en Fagklasse paa den stedlige tekniske Skole. — Der bevilgedes 200 Kr.

6. To Medlemmer i København og et Medlem i Aarhus ansøger paa Grund af Alder om Kontingentfrihed. — Bevilgedes.

7. Et Medlem i Aabenraa og et Medlem i Varde anmodede i Henhold til Lovenes §§ 97 og 115 om Tilladelse til kun at staa som Medlem af Syge- Begravelseskassen. — Tilstodes.

8. Tre Medlemmer, henholdsvis i Odense, Roskilde og Svendborg, bevilgedes hvilende Medlemsret for et Aar.

9. De unges Idræt havde fremsendt en Anmodning om økonomisk Støtte. — Henlagdes.

10. Det vedtoges — i Henhold til Forbundsstyrelsens Bemyndigelse — at udbetale en Brændselshjælp til arbejdsløse Medlemmer midt i Februar Maaned. Udbetalingen sker efter de samme Regler, som var fastsat for Udbetalingen i Oktober Maaned.

GENERALFORSAMLINGER OG MØDER

HORSENS LOKALAFDELING

Ord. Generalforsamling 17. Januar. Dirigent *A. E. Christensen.* — Formanden, *Chr. Fischer*, bød Velkommen, Forhandlingsbogen godkendtes, og efter at Beretningen ligeledes var godkendt, fremlagde *Form.* de reviderede Regnskaber. Hovedkassen balancerede med 3369 Kr. 64 Øre, Lokalkassen 530 Kr. 46 Øre. — *S. Chr. Jenseen* og *Rich. Rasmussen* fremsatte en Kritik af enkelte Punkter Lokaskassen vedrørende, hvorefter Regnskaberne godkendtes.

Til Formand genvalgtes *Charles Fischer* med Akklamation, og Bestyrelsen: *C. Christoffersen, A. E. Christensen, J. Chr. Jensen, Niels Andersen, S. Nielsen* og *Th. Petersen*, genvalgtes. Suppleanter: *J. Dahl* og *Rs. Petersen.* — Til Revisor nyvalgtes *Helge Kristensen*, medens de øvrige Tillidshverv blev besat uforandret.

Under Eventuelt drøftedes forskellige Forhold, der længe har »spøget« i Afdelingen; Styrelsen bemyndigedes til at søge Sagerne ordnet paa bedste Maade, og bl. a. skulde man søge at formaa Forretningsfører Karl Sørensen til snarest at aflægge os en Visit.

Efter at forskellige Bevillingssager var ordnet, sluttede den livlige og velbesøgte Generalforsamling.

MARIBO LOKALAFDELING

afholdt ordinær Generalforsamling Lørdag den 17. Januar paa Centralhotellet. *Formanden* aflagde Beretning for sidste Kvartal. Fra Byggeselskabet forelaa en Henstilling om at forøge Afdelingens Tilskud, da Selskabet i Øjeblikket ikke var saa godt situeret. *Kassereren* oplæste Regnskaberne. Hovedkassen balancerede med Kr. 634,60, Lokalkassens 1190,60 og Byggeselskabets 16,20. Beretning og Regnskaber godkendtes.

Næstformanden, *V. Rasmussen*, og Kassereren, *P. M. Lindhardtsen* genvalgtes. Til Revisor valgtes *J. Lonning* med *V. Marcussen* som Suppleant. Til Byggeselskabet blev af Lokalkassen bevilget et Tilskud, svarende til sidste Aars Indbetaling. Kassereren fik et Løntillæg paa 30 Kr., hvorefter *Formanden* sluttede den af 7 Medlemmer besøgte Generalforsamling. — *a*

Træffe-punktet

i Vintersæsonens Baller, Selskabelighed og indendørs Glæder bliver ubetinget

Typografernes Karneval.

Dèr samles op imod 2000 Damer og Herrer i Karnevalsstemning, opsat paa at faa »en Nat ud af det«.

25 Spillemænd

under Ledelse af Henrik Clausen spiller

uafbrudt til Kl. 4 Morgen

I Løbet af Natten optræder en Række fremragende Kunstnere:

Edel Brüggemann
6 Dancing-Girls
Gellin og Borgstrøm
Robert Sterling

14. Februar
I TIVOLI!

KARNEVALET

Righoldigt Udvalg af Næser, Huer, Hatte, Serpentiner m. m. findes i Foyeren. (53)

NÆR OG FJERN

DØDSFALD. 61 Aar gammel døde i Søndags Sætteren *Julius Jacobsen* efter nogle Maaneders Sygdom. Jacobsen, som de sidste 29—30 Aar havde arbejdet hos Langkjær, var en stilfærdig Mand og en brav Arbejdskammerat, han havde været Medlem af vort Forbund siden 1889. Bisættelsen finder Sted Fredag den 6. ds. Kl. 1. fra Søndermarks-Krematoriet.

DØDSFALD. I en Alder af 51 Aar er forleden vor Kollega *M. Chrillesen* afgaaet ved Døden efter i over et Aar at have været syg. Efter et Hospitalsophold paa 2½ Maaned kom Chrillesen for et Par Maaneder siden hjem, og han var næppe selv klar over, hvor alvorligt det var fat med ham. Dødsaarsagen var Kræft. Chrillesen var født her i København og havde vistnok lært hos Knudtzon. I de sidste 15—16 Aar arbejdede han hos Thiele, hvor han gennem flere Aar har været en udmærket Inkassator og meget afholdt af Kollegerne. Begravelsen finder Sted paa Søndag.

— Kun 21 Aar gammel er vort Medlem Paalæggersken *Ingrid Bruhn* død efter at have været sygemeldt de sidste 3 Maaneder. — Afdøde havde lært Paalægning hos Løvgreen og arbejdede sidst hos I. Chr. Petersen. Angaaende Begravelsen henvises til Dagspressen.

25 AARS JUBILÆUM fejres 10. Februar af Trykker *Chr. Petersen*, der paa den Dag har været ansat et kvart Aarhundrede i De Ferslewske Blade.

Efter at Chr. Petersen i 1890 havde endt sin Læretid hos Milo i Odense, rejste han en Tur til Udlandet. Et Aarstid opholdt han sig i det fremmede, hvorefter han kom tilbage til Danmark og arbejdede forskellige Steder, bl. a. i »Vort Land« og en Række Aar hos O. C. Olsen, hvor han gik over til Rotationsmaskinen, for tilsidst den 10. Februar 1906 at havne Ved Stranden 18.

Jubilaren, der er kendt som en god Arbejder og trofast Kammerat, vil paa sin Festdag blive fejret af sine nærmeste i Trykkeriet og af »Klubben Royal«. *Fr. F.*

BIANCO LUNOS BOGTRYKKERI skænkede ifl. »De grafiske Fag« paa sin 100-Aars Dag forleden 2500 Kr. til Fagskolen og et lignende Beløb til Typografernes Stiftelse.

SVENDEPRØVERNE. Til Svendeprøverne i Bogtrykfaget i det kommende Foraar har der i København meldt sig 38 Lærlinge, heraf 27 Sættere og 11 Trykkere. Det er jo første Gang, Svendeprøven er obligatorisk, og Tallet paa de anmeldte er derfor betydelig større end sædvanlig, men svarer iøvrigt til det, man havde ventet — skriver »De grafiske Fag«.

FOLKE-UNIVERSITETS-FORENINGEN I KØBENHAVN. I Foraarssemestret 1931 afholdes *2 Foredragsrækker:*

1. *Europa og Islam i vor Tid«* af Professor ved Universitetet, Dr. phil. J. Østrup, 6 Forelæsninger med Spørgetime og delvis med Lysbilleder, Tirsdag den 17. Februar og følgende 5 Tirsdage.

2. *»Dana-Ekspeditionen 1928—30, dens Forudsætninger, Forløb og Resultater«*, af mag. sc. A. F. Bruun, 4 Forelæsninger med Spørgetime og mange Lysbilleder, Torsdag den 19. Februar og følgende 3 Torsdage.

Begge Foredragsrækkerne afholdes Kl. 8¼ pr. til 10 Aften i Universitetsannexet, Studiestræde 6 o. G. Adgangskort kan i begrænset Antal faas ved Henvendelse til Afdelingsformanden.

LOGIK. Den tidligere kanadiske Ministerpræsident *Arthur Meighen* udtalte fornylig ved et Møde af Forretningsfolk i Toronto paa en lige saa kort som tydelig Maade, hvorfor Forkortelsen af Arbejdstiden til 6 Timer dagligt er en uafviselig Nødvendighed. Han sagde:

»Saalænge Menneskenes opfindsomme Aand ikke udfinder Arbejdsmuligheder eller Industrier, som kan give Beskæftigelse til de Arbejdere, som gøres overflødige af den fremskridende Teknik, maa Verdens Nationer staa sammen og slutte en Pagt til Forkortelse af Arbejdstiden.«

I samme Retning talte den bekendte Senator *A. C. Hardy*, som udtrykkeligt erklærede at være overbevist om Rigtigheden og Nødvendigheden af Arbejderbevægelsens Fordring om en Forkortelse af Arbejdstiden.

DANSK TYPOGRAF-FORBUND BOGTRYKFAGETS ARBEJDSLØSHEDSKASSE

VESTERGADE 5, 1. Sal
KØBENHAVN K.

KONTORERNE er aabne for Ind- og Udbetaling fra 1—3, *Lørdag 11—1*, samt *Fredag* og *Mandag Aften Kl.* 5—6½. Telefon 4331.

FORMANDEN træffes som Regel til samme Tider. Telefon 13,331.

ANVISNINGSKONTORET. Telefon 4331. Før Kl. 9 Form. og efter 6 Aften gennem Ryvang 1683. Telegramadr.: Typforbundet, Kbhvn.

KVINDEAFDELINGEN. Frk. H. Crone. Telf. Vester 7648.

FORENINGSMEDDELELSER

KVITTERING FOR MODTAGNE OKTOBER KVARTALS REGNSKABER

28. Januar: Haslev pr. Bl. 50,00; Ringkøbing 542,55. 29. Januar: Odder pr. Bl. 210,00; Odense 4991,55. 30. Januar: København 40728,70. 31. Januar: Skanderborg pr. Bl. 111,75; Stege 200,00. 3. Februar: Aarhus 222,70; Skjern 49,40. Tønder intet at indsende.

Dermed er samtlige Regnskaber indgaaet.

København, den 3. Februar 1931.

Forretningsudvalget.

TILSKUD FRA HOVEDKASSEN

er efter lovformelig Begæring tilsendt følg. Afd.:

28. Januar: Haslev i St. f. Oktbr. Kv. Oversk. 50,00; Lyngby 200,00; Frederikshavn 100,00. 29. Januar: Odder i St. f. Oktbr. Kv. Oversk. 210,00. 30. Januar: Haderslev 300,00. 31. Jan.: Skanderborg i St. f. Oktbr. Kv. Oversk. 111,75; Svendborg 400,00. 2. Februar: Frederikshavn 200,00; Nyborg 300,00; Roskilde 500,00; Skive 300,00. 3. Februar: Tønder 34,55.

København. den 3. Februar 1931.

Forretningsudvalget.

NY LOKALFORMAND

Stege: Typograf Oscar Thomsen, »Møns Dagblad«.

NYE MEDLEMMER

København: Paal. Eva Jensen, udl. 23. 1. 31 Berl. Bogtr. (arb. s. St.).

Brønderslev: Sætter Boe Marturin Hansen, udl. 16. 1. 31 i Vends. Folkeblad. Slagelse: Sætter-Trykker Aksel Wagtberg Hansen, udl. 1. 11. 30 hos A. Nielsen, Høng. Vejle: Paal. Dagmar Ester Jepsen.

TILTRAADTE

København: 2900 Helge Knudsen fra Rejse (arbl.). 3164 Jul. Jørgensen fra Kalundborg (Matzen). 7604 Gustav Ankersten fra Rejse (arbl.). 2693 Wilf. Mortensen fra Rejse (Geissler). 6016 Hans Nis-Hansen fra Struer (arbl.). 7297 Th. Thorsen fra Rejse (arbl.).

Helsingør: Tysk Medlem Max Philipp (paa Skole). 3232 Martha Bøstrup (paa Skole). 4287 Joh. Andreas Hansen (paa Skole). 6259 Harry Andersen (i Plads). Hjørring: 7272 Axel Gram Mikkelsen (arbl.) Nykøbing F.: 7594 Birger Olsen (arbl.). Næstved: 7618 Kai H. Sandau (arbl.). Odense: 3757 Alfred Sørensen (arbl.).

FRATRAADTE

København: 7220 J. Ryborg til Vejle (arbl.) 1879 V. Maaløe til Vejle (arbl.).

Aarhus: 3406 Chr. Keilstrup (paa Rejse) og 3637 Chr. Worm (paa Rejse). Haderslev: 7046 Svend Hovedskou til Sønderborg (Militær). Helsingør: 7604 Gust. Ankersten (paa Rejse). Kalundborg: 3164 Jul. Jørgensen til Kbhvn. i Pl. Randers: 4282 Carlo Jensen til Kbhvn. (Skole). Roskilde: 7024 Herløv Rasmussen (paa Rejse). Rønne: 770 Leo Jartoft (paa Rejse). Skanderborg: 6127 Ejner Chr. Sørensen til Aarhus, 7064 Gunner Christensen til Fredericia og 7780 Vang Th. Andersen til Silkeborg. Skive: 7378 Gustav Malmberg (paa Rejse). Stege: 7618 Kai Sandau til Næstved (arbl.). Struer: 6016 H. Nis-Hansen til Kbhvn. (arbl.).

UDMELDTE

København: 1803 Johan Weiss (fratr. Faget). Struer: 7571 Ejner Willumsen (fratr. Faget).

UDSLETTET

Haderslev: 7356 N. P. Schmidt (forsvundet).

DØDE

København: 2969 M. Chrillesen (Thiele). 4659 Ingrid Bruhn (I. Chr. Petersen). 551 Jul. Jacobsen (Langkjær).

Bog- og Accidenssætter-Klubben

afholder Medlemsmøde førstk. *Tirsdag d. 10. Febr.*, Kl. 8 pr., Rømersgade 22, St. o. G. *Niels Nielsen* indleder en Diskussion om Arbejdsløsheds-Spørgsmaalet med Emne: »Typografien og andre Erhverv«.

Mød talrigt! *Styrelsen.*

·E·L· SERVICE·

Hurtig Udrykning Dag og Nat

· ERIK LEVISONS ·

SPECIALVÆRKSTEDER FOR GRAFISKE MASKINER

TELF. CENTRAL 3018-12783-12784-14823 · NATTELEFON AMAGER 908X.

(20 c)

Trykkeriarbejdernes Klub

afholder ordinær Generalforsamling Fredag d. 13. Febr. Kl. 8 i Kafé »Standseren«, Nørre Farimagsgade 76.

Dagsorden:

1. Protokollen.
2. Beretning.
3. Regnskabet.
4. Valg af Bestyrelse.
5. Eventuelt.

Styrelsen.

ANNONCER

I Henhold til Anvisningskontorets Regulativ, Punkt 6, gøres opmærksom paa, at ingen maa slutte bindende Aftale om Pladstilbud, før Henvendelse er sket til Lokalkassereren i den paagældende By eller i København til Anvisningskontorets Bestyrer. Undladelse heraf medfører Karantæne.

Sætter-Trykker

søger Plads (evt. som Bestyrer af mindre Trykkeri). Billet mrkt. »45« modtager Ekspeditionskontoret.

Sætter-Trykker.

Alsidig uddannet, ung, gift Sætter-Trykker, som staar i fast Plads ønsker Pladsforandring 1. April. Nøjagtig Beregner og Kalkulator. Fine Referencer fra Provinsen og København. Billet mrkt. »49« modtager Ekspeditionskontoret.

Maskinsætter,

12 Aars Erfaring,

dygtig Rep., søger Plads. Billet mrkt. »48« modtager Ekspeditionskontoret.

1. Kl.s Illustrations- og Farvetrykker

søger Plads som saadan, straks eller senere. Vedkommende er i stadigt Arbejde i et større Trykkeri i København. Billet mrkt. »51« modtager Ekspeditionskontoret.

Accidens- og Værksætter

søger Plads straks. Billet mrkt. »47« modtager Ekspeditionskontoret.

Sætter-Trykker søges.

Maa være dygtig til Trykning af Accidens og *fuldstændig fortrolig med Brugen af Duplex-Maskinen.* Billet mrkt. »50« modtager Ekspeditionskontoret.

En Forbundter

antages straks eller senere paa et Bogtrykkeri i jydsk Provinsby. Løn: Kost og Logi samt 10 Kr. om Ugen. I det sidste Aar vil der være Lejlighed til Beskæftigelse ved Sættemaskinen de tilladte Antal Timer daglig. Nærmere Oplysninger ved Billet mrkt. »52« til dette Blad.

FAENZA FREDERIKSBORGGADE 46 *Gode Ideer til Gaver i Sølv, Læder o. m. a.* Billige Priser. Kollegier 10% (39)

Tandlæge Edv. Møller,

Købmagergade 30, II

Konsultationstid 10—3½, 6—7 Efterm.

Telefon 8181. (12)

Tandlæge Viggo Jensen,

Klareboderne 2, II,

Hj. af Købmagergade 40.

Konsultationstid fra 10—7. Onsdag og Lørdag fra 10—3½. Telefon 15868. (7)

A/S F. L. BIE Valdemarsgade 14, København V.

Telefoner: Centr. 6518, 6519 & 8062.

Grafisk Fagforretning

leverer bedst og billigst fra Lager forniklede **Tænger, Aale, Vinkelhager,** og alt andet Tilbehør for Trykkeriet og Sætteriet.

Stort Lager af alle grafiske Maskiner. (9)

tysk Model amerik. Model

STJERNEHJUL *prima amerikansk rød Fiber bedst, holdbarest, billigst.*

C. A. E. KJELLBERG

AMAGERBROGADE 196. TELEFON AMAGER 8037

Reservedele for Sættemaskiner. (54)

CONTRASOL-FARVER

Drøjere
Renere
Ultra lysægte
Bedre
Intensive
Nye Farver
fra DRUBIN

Redaktør: FR. NIELSEN, Egøjevej 3, Køge. Ekspeditør: KARL SØRENSEN, Vestergade 5, 1. Sal, Kbhvn. K.

Abonnem. gennem Postkontorerne 1 Kr. 50 Øre Kv. Annoncer 35 Øre pr. Petitlinje (pladss. Medl. 25 Øre). 26 Gange og derover Rabat.

Trykt i Industri-Trykkeriet, København.

TYPOGRAF-TIDENDE

ORGAN FOR DE TYPOGRAFISKE ARBEJDERES INTERESSER

NUMER 7 KØBENHAVN DEN 13. FEBRUAR 1931 58. AARGANG

DANSK TYPOGRAF-FORBUND

UDBETALING AF BRÆNDSELSHJÆLP

Fredag den 13. Februar vil der af Hjælpekassen blive udbetalt en Brændselshjælp til alle arbejdsløse Medlemmer, der i de sidste 12 Maaneder har været arbejdsløse i mindst 90 Dage. Beløbet er fastsat til 30 Kr. for Forsørgere med Børn og 20 Kr. for alle øvrige arbejdsløse.

Medlemmer, der for Tiden er i Arbejde, men bliver arbejdsløse i Løbet af indeværende Kvartal, kan ogsaa erholde en Brændselshjælp af ovennævnte Størrelse, naar de har været arbejdsløse i mindst 90 Dage i de sidste 12 Maaneder.

København, 10. Februar 1931.

Forretningsudvalget.

Dansk Typograf-Forbunds Københavns-Afdeling

afholder

ordinær kvartaarl. Generalforsamling

Søndag den 1. Marts Kl. 1

i Rømersgade 22

Foreløbig Dagsorden: 1. Beretning. 2. Regnskabet. 3. Forslag fra Medl. Nr. 175 Henrik Eriksen om Ændring af Afdelingslovenes § 23. 4. Valg af 10 Stemmetællere (5 Sættere, 3 Trykkere, 2 Kvinder. 5. Valg af en Repræsentant til A/S Dansk Kooperativ Assurance.

Medlemskort skal forevises ved Indgangen.

Styrelsen.

Efter Fællesgeneralforsamlingen afholder

Sætternes Underafdeling

(Sættere, Stereotypører, Galvanoplastikere, Skrifststøbere og mandl. Hjælpearbejdere)

ordinær aarlig Generalforsamling

samme Sted.

Foreløbig Dagsorden: 1. Regnskabet. 2. Opstilling til Valg af 6 Styrelsesmedlemmer. 3. Valg af 4 Kontrahenter til »Soc.-Dem.« Kontrahentforsamling. 4. Valg af 2 Repr. til Bryggeriet »Stjernen«s Generalforsaml. 5. Valg af 4 Repr. til Arb. Fællesorganisations Brændselsforretning. 6. Valg af en Repr. til Arb. Landsbanks Generalforsamling. 7. Valg af 7 Repr. til Arb. Livsforsikringsselskabs Generalforsamling. 8. Eventuelt.

Styrelsen.

Kvindernes Underafdeling

afholder

ord. kvartaarl. Generalforsamling

samme Sted, 1. Sal til Gaden

Foreløbig Dagsorden: 1. Beretning. 2. Regnskabet. 3. Beretning fra Kontrahenterne ved »Soc.-Dem.«, Brændselsforretningen og Bryggeriet »Stjernen«. 4. Opstilling til Valg af 2 Styrelsesmedlemmer samt Valg af Kontrahenter og Repræsentanter. 5. Eventuelt.

Styrelsen.

Trykkernes Underafdeling

afholder

ord. kvartaarl. Generalforsamling

Tirsdag d. 3. Marts Kl. 8 Aften

i Rømersgade 22 (den lille Sal)

Foreløbig Dagsorden: 1. Beretning. 2. Regnskabet. 3. Opstilling til Valg af 2 Styrelsesmedlemmer. 4. Valg af 1 Kontrahent ved »Soc.-Dem.«, 1 Repr. til Bryggeriet »Stjernen« og 1 Repr. til Arb. Fællesorg. Brændselsforrs. Generalforsamling. 5. Eventuelt.

Styrelsen.

Trykkernes Begravelseskasse

afholder

ordinær Generalforsamling

umiddelbart efter Under-Afdelingens Generalfors.

Dagsorden: 1. Beretning. 2. Regnskabet. 3. Valg af Styrelse og 1 Revisor. 4. Eventuelt.

Styrelsen.

GRAVET DERES EGEN GRAV

Antallet af arbejdsløse i Tyskland andrager nu over fire Millioner. Nøden og Elendigheden breder sig mere og mere. Stedse højere lyder Raabet om en bedre Fordeling af det forhaandenværende Arbejde. Tiltrods for, at Arbejdsgivernes Hovedorganisation har taget bestemt Afstand fra denne Tanke, har et stort tysk Industriforetagende, Harburger Oelwerke Brinckmann & Mergell, gennemført en virkelig Forkortelse af Arbejdstiden for paa denne Maade at kunne beskæftige et større Antal Arbejdere. Som det fremgaar af en af dette Firma udgivet Beretning, er dette Forsøg lykkedes fuldt ud. Den tidligere tyske Arbejdsminister *Wissel* meddeler følgende herom:

Siden Udgangen af Oktober har dette Firma efter Aftale med sit Bedriftsraad nedsat den normale Arbejdstid fra 8 til 6 Timer dagligt og saaledes skabt Mulighed for Nyantagelse af 350 arbejdsløse. Ifølge Firmaets egen Beretning er Erfaringerne kun gunstige. De har ganske vist paaført Firmaet en Merudgift til sociale Formaal, som dog ikke beløb sig til mere end knap 1 % af den samlede Lønsum. Denne Merbelastning er dog betydelig ringere end det nuværende Kontingent til Arbejdsløshedsforsikringen og kan ikke betragtes som afgørende i Betragtning af, at Riget og Kommunerne eventuelt i endnu langt større Udstrækning vil være tvungen til at belaste Bedrifterne for at tilvejebringe de fornødne Midler til Understøttelse af de arbejdsløse.

Firmaet ser ingen Aarsag til at afslaa en Forkortelse af Arbejdstiden, som kan give Beskæftigelse til et stort Antal arbejdsløse, af den Grund, at ikke alle uden Undtagelse kan erholde Arbejde. Naar 2 Millioner eller endnu flere Mennesker kan befris for Arbejdsløshedens Elendighed, vilde dette være en saa uhyre Fordel, at det nok kan lønne sig at tage visse Begyndelsesvanskeligheder med i Købet. Firmaets Beretning henviser til den Kendsgerning, at de frie Fagforeninger i Principet har erklæret sig indforstaaet med en Fordeling af Arbejdet paa et større Antal Arbejdere, og det beklages, at de fleste Arbejdsgivere og Arbejdsgiverforeninger — i Stedet for at udnytte denne gunstige Lejlighed — har modsat sig enhver Forkortelse af Arbejdstiden.

Arbejdsgiverne har ikke blot ikke indtaget en afventende Holdning, men tværtimod paa mange Omraader truet med Repressalier overfor Firmaet, grundet paa den gennemførte Arbejdstidsforkortelse. Forretningsføreren for en Arbejdsgiverforening har sikkert været Talsmand for mange Arbejdsgivere, da han i et Medlemsmøde gav Udtryk for den Opfattelse, at det er Skade, at Folk, som fremsætter saadanne Ideer, ikke i egen Interesse kan puttes i Fængsel.

Naar Arbejdsløshedsbølgen engang bliver saa mægtig, at den med blind Magt ogsaa bryder henover Arbejdsgiverne og deres Virksomheder, véd de i det mindste, at de har gravet deres egen Grav.

FORAARSSKYER

Den 16. Januar udsendtes den officielle Arbejdsløshedsstatistik, der viser os Tallet: 72,802 arbejdsløse, heraf er de ca. 45 % faglærte Arbejdere. Det er store, uhyggeligt store Tal, der samtidig viser en Stigning i Landets Arbejdsløshedsantal fra Januar 1930 paa 13,300 Mand, idet der sidste Aar paa denne Tid fandtes 59,500 arbejdsledige.

Hvorfor nu en saa forholdsvis stor Stigning i Landets Arbejdsløshedsantal? Vinteren i Aar svarer m. H. t. Vejret saa nogenlunde til Vinteren 1930. Frosten har ikke i nævneværdig Grad kunnet hindre Udearbejdet. Man taler om Krise i Landbruget, og dette er vist rigtig nok, og naar Industri og Landbrug er saa intimt af-

hængige af hinanden som Tilfældet i Danmark er, tør man vel næppe tale om usædvanlig Krise i Industrien uden i *nogen Grad* at søge Aarsagen hertil i Landbruget og omvendt.

Men en anden og lige saa væsentlig Aarsag til den stigende Arbejdsløshed maa man vist f. T. søge i de i den sidste Tid opstaaede stærkt skærpede økonomiske Modsætningsforhold mellem Industrien og dens Arbejdere. Med stort Rabalder har Industrien og (Haandværket) proklameret store Lønreduktioner til Foraaret — ellers Lockout! Man kan paa Forhaand intet bevise, men sandsynligt er det, og meget tyder paa, at man fra Industriens Side skaber kunstig Arbejdsløshed for at tømme Arbejdsløshedskasserne i Tilfælde af en eventuel Storkamp.

— — —

Lønreduktion, ingen Ferie, absolut Bibeholdelse af *Ottetimers-Dagen* — og ingen Forhandling, det er Industriens og Haandværkets Nytaarsbudskab til Arbejderne.

Hovedspørgsmaalet for Arbejdsgiverne bliver sikkert ikke Spørgsmaalet om Ferie, da den Modstand, man møder dette Krav med, sikkert kun er en principiel Modstand. Spørgsmaalene om Lønreduktion og Bibeholdelse af Ottetimers-Dagen er afgiort langt mere brændende.

— Nu skal man sikkert ikke tage d'Herrer Arbejdsgiveres Kampsignaler alt for højtidelige. Noget af Rabalderet er sikkert kun Trusler, men alligevel tvinger en Masse Overenskomstopsigelser og den Kendsgerning, at Kampsignalet er kommet fra Landets største Industri, Jernindustrien, os til ikke helt at lukke Øjnene for, at der er Konfliktstof i Luften, vi kan ikke undgaa at se Foraarshimlen overtrukken med mørke og truende Skyer. Som to store Gribbe ligger man — De samvirkende Fagforbund og Dansk Arbejdsgiver- og Mesterforening — overfor hinanden, og bliver det til Kamp, bliver det efter meget at dømme en Kamp paa Næb og Klør, Klassekampen i frieste Udfoldelse — en Kamp, der vil gennemryste hele Landets Erhvervs- og Produktionsliv.

Ogsaa politisk set er der Skyer paa Himlen. Reaktionspartierne modsætter sig Regeringens ærlige Forsøg paa en Afhjælpning af Arbejdsløsheden og paa en Lindring af de arbejdsløses alt andet end lyse Kaar. Man stiller Forespørgsler! Det er alt.

Hvordan ser det ud i Udlandet? Tyskland 4,400,000 arbejdsløse, og England møder med godt og vel 3,000,000 arbejdsløse. I Tyskland er man under den mest udviklede Form for Overklasseherredømme og Nazi-Terror, og Kommunisterne fisker i rørt Vande (forhaabentlig uden Held), og i Englang er det kun et Spørgsmaal om Tid, naar Ramsay Mac Donald falder. Overalt ser man Fascismen vise sit Ansigt. Alt dette berører selvfølgelig i stærk Grad Arbejdernes faglige Organisationer, og Spørgsmaalet er egentlig kun om disses Magtstilling.

Hvad der sker til Foraaret er ikke let at sige i Dag. Ganske vist vil man sige, at vort Forbund næppe kommer i Konflikt, men en evtl. Storkonflikt vil sikkert faa til Følge, at i Hundredvis af Typografer kommer til at staa uden Arbejde, naar Erhvervslivet standser, og vi bør derfor følge alt, hvad der sker med vor udelte Interesse. *Sigv. Hansen.*

DE TYSKE TYPOGRAFER

Ved en Voldgiftskendelse — saaledes som det efterhaanden er blevet Sædvane i Tyskland — er det foreslaaet, at Typografernes Løn skal sænkes med 3½ Mark pr. Uge (fra 58½ til 55 Mark) eller 6 pCt.

Parterne har nu taget Stilling hertil, og *enstemmigt* har *Typografernes* Repræsentanter afslaaet at tiltræde Kendelsen.

I en længere og meget interessant Artikel i »Korrespondent« motiveres Afslaget, idet der lægges Vægt paa, at ved en saadan Lønreduktion kommer der ikke flere Folk i Arbejde, men Købekraften indskrænkes, Afsætningsmulighederne begrænses og dermed ogsaa Produktionsmulighederne.

Man erklærer sig beredt til en forbigaaende, begrænset Lønreduktion paa Betingelse af, at Arbejdstiden forkortes, saa at der skabes Arbejdsadgang for det væsentlige Antal af de gennem Arbejdsløsheden fra Deltagelse i Produktionsprocessen udelukkede Fagfæller.

Men Arbejdsgiverne har afvist enhver Forkortelse af Arbejdstiden og krævet en Lønreduktion helt op til 15 pCt., og Statens Repræsentant i Voldgiftsretten har altsaa principielt om end kun i ²/₅ Omfang fulgt Arbejdsgiverne.

Efter Typografernes Afslag skal Rigs-Arbejdsministeren afgøre, om han vil erklære Kendelsen for bindende eller stille Parterne frit til en eventuel Kamp.

TRYKKERAFDELINGEN I KØBENHAVN

Søndag den 22. Februar Kl. 9 Fm. **Besøg paa Social Demokraten. Adgangskort kan afhentes hos Lundin paa Forbundskontoret.**

Kollegerne bedes ikke afhente flere Kort end der virkelig benyttes.

Styrelsen.

GENERALFORSAMLINGER OG MØDER

KOLDING LOKALAFDELING

afholdt Generalforsamling Lørdag den 10. Jan. paa Hotel »Aagaarden«. Formanden, *Carl Knudsen*, ønskede Medlemmerne et godt og glædeligt Nytaar og takkede Bestyrelsen for godt Samarbejde i det forløbne Aar. Udtalte derefter Ønsket og Haabet om et godt Aar for vort Fag med rigelig Beskæftigelse til de mange ledige Hænder. Til Dirigent valgtes *Magnus Andersen* og til Sekretær *Carl From.*

Efter at Forhandlingsbogen var oplæst og godkendt, aflagde *Formanden* Beretning, hvoraf bl. a. fremgik, at Medlemsantallet ved Kvartalets Slutning var 104 (82 heltbet. og 22 halvtbet.) I Underafdelingen var der 14 Medl. Afdelingen havde ved Kvartalets Slutning 8 arbejdsløse (5 Sættere, 1 Trykker og 2 Paal.). — Lørdag den 18. November havde Afdelingen afholdt et Medlemsmøde med Foredrag af Forbundets Formand, *Jul. Schrøder.* Haderslev Lokalafdeling og Underafdelingen i Kolding var indbudt. Fra Haderslev mødte 16 Mand. Efter Foredraget, der omhandlede »Episoder fra Fagorganisationens Liv«, var Afdelingen Vært ved et Fælles-Kaffebord 22 Medlemmer og 4 Enker havde nydt godt af Juleuddelingen. Til Slut aflagde Form. Beretning fra det sidst afholdte Sammenslutningsmøde i Fredericia. Beretningen godkendtes enstemmigt.

Kassereren, *Jørgen Andersen*, oplæste de forskellige reviderede Regnskaber. Lokalkassen havde en Kassebeholdning paa 1704 Kr. 66 Øre, og i det forløbne Aar var Formuen steget med 1142 Kr. 37 Øre. Lokalsygekassen havde en Formue paa 1169 Kr. 65 Øre. Regnskaberne godkendtes enstemmigt.

Til Bestyrelsen genvalgtes *Hans Jensen* og *Magnus Andersen.* Til Revisor valgtes *Carl From*, i Stedet for Fr. Skov, der frabad sig Genvalg. Som Bestyrelsesmedlemmer i Skoletrykkeriet genvalgtes *P. Hvidtfeldt* og *Th. Nielsen*, og som Kontrahenter til Socialdemokraten genvalgtes *Alb. Jensen* og *Magnus Andersen.* Skuemestrene *Alb. Jensen* og *Th. Nielsen* genvalgtes ligeledes. Som Repræsentanter til Partimøderne genvalgtes *W. Ammundsen* og *P. Hvidtfeldt.* Til Fanebærer valgtes *Chr. Jacobsen* i Stedet for Søren Sørensen, der frabad sig Genvalg. Fanejunkere blev *A. Lemming, Hans Jensen, W. Ammundsen* og *P. Hvidtfeldt.* Til at supplere Fornøjelsesudv. ved Fastelavnsfesten valgtes *Formanden* og *Kassereren.*

Børnebespisningen bevilgedes 75 Kr. og Svendehjemmet 15 Kr. Til Fastelavnsfesten bevilgedes et Tilskud paa 300 Kr.

Under Eventuelt meddelte *Jørgen Andersen*, at der paa Teknisk Skole var oprettet et Dagkursus for arbejdsløse, som han meget gerne vilde anbefale Medlemmerne at deltage i. — En Forespørgsel ang. Lærlinges Overarbejde besvaredes.

Dagsordenen var hermed udtømt, og Dirigenten sluttede med en Tak til de mødte. *C. K.*

HADERSLEV LOKALAFDELING

havde indvarslet til Generalforsamling Lørdag den 10. Jan. i det sædvanlige Mødelokale. *Formanden* bød de talrig fremmødte Kolleger velkommen. Protokollen fra sidste Generalforsamling oplæstes og Kollega *Riedel* blev valgt til Ordstyrer.

Formanden meddelte, at der til Jul var overrakt Fru Körner, Enke efter vor i afvigte Aar døde Kollega, 25 Kr. af Kassens Midler. Dette godkendtes enstemmigt.

Formanden aflagde derefter Aarsberetning, idet han i store Træk gav en Oversigt over det svundne Aars Begivenheder indenfor vort Organisationsliv her i Afdelingen og særlig dvælede ved et Tilfælde, hvor en blokeret Principals Søn ønskede Optagelse i vort Forbund. Der var sket Henvendelse til vedkommende Bogtrykker om at ordne sit Mellemværende med Dansk Typograf Forbund, hvorefter Optagelse kunde ske. Da Sagen endnu var svævende, kunde et endeligt Resultat endnu ikke meddeles.

Det reviderede Regnskab for Oktober Kvartal blev derefter oplæst og godkendt.

Valg af Formand, Sekretæren og 2 Revisorer. Der var blandt Medlemmerne Stemning for og Ønsker fremme om at genvælge den fratrædende Formand, *Fr. Flade*, idet man paaskønnede hans mangeaarige samvittighedsfulde Arbejde i Organisations Tjeneste. Formanden saavel som Sekretær og Revisor modtog Genvalg.

En længere Diskussion angaaende den traditionelle Vinterfornøjelse resulterede i, at man enedes om Afholdelse af et selskabeligt Samvær paa Højskolehjemmet den første Lørdag i Februar. Der nedsattes et Festudvalg og stilledes en passende Sum til Raadighed af Lokalkassens Midler.

A. Riedel aflagde derefter Beretning fra Fællesorganisationens Møde.

Generalforsamlingen hævedes derefter, og Kollegerne forblev endnu en lille Stund samlede i kammeratligt Samvær. *Hs.*

RØNNE LOKALAFDELING

afholdt Tirsdag d. 13. Januar ordinær Generalforsamling i »Industrien«. Formanden, *H. Kürstein*, ønskede Medlemmerne et godt Nytaar. Protokollen oplæstes og godkendtes.

Formanden oplæste derpaa Regnskaberne: Hovedkassen balancerede med 2587 Kr. 66 Øre og Lokalkassen med 672 Kr. 96 Øre. Regnskaberne godkendtes.

Formanden aflagde derefter Beretning. Omtalte kort Tarifforhandlingerne. Aaret havde været daarligt for Afdelingen, hvad Arbejdet angaar. Indtægterne havde i 1930 været ca. 303 Kr. mindre og Understøttelserne ialt 1657 Kr. større. Beretningen godkendtes.

Næste Punkt paa Dagsordenen var Vinterfesten. Det vedtoges efter nogen Forhandling at afholde Vinterfest i »Industrien« den 21. Febr. Yderligere vedtoges, at Foreningen betaler for Medlemmerne. Til Slut nedsattes et Festudvalg bestaaende af: *Johs. Nielsen, H. Holm, Lorentzen* og *C. Ipsen*, som ordner det videre fornødne.

Under »Eventuelt« vedtoges det at bevilge et sygt Medlem, som havde opbrugt sin Sygeunderstøttelse, 10 Kr. ugentlig i indtil et Kvartal af Lokalkassens Midler; hvorefter Generalforsamlingen, der var besøgt af 15 Medlemmer, hævedes. *H. N.*

VEJLE LOKALAFDELING

afholdt Generalforsamling Lørdag den 17. Jan. 1931. 24 Medlemmer havde givet Møde. Formanden, *Carl Lund*, ønskede godt Nytaar. Til Dirigent valgtes *Johs. Schmidt*, som præsenterede den af Teknisk Selskab skænkede Dirigentklokke, hvorpaa var skrevet følgende Vers:

Ordets Fald og Ordets Flugt,
Freds og Ufreds Tale
kan min klingre Tones Tugt
standse og befale.

Forhandlingsprotokollen oplæstes og godkendtes.

Af Formandens Beretning fremgik bl. a., at de to vigtigste Begivenheder for Afdelingen i det forløbne Aar havde været Tarifen og Fagskolen, der var blevet udvidet ved Anskaffelse af en Hurtigpresse og overdraget til Teknisk Selskab. — Afdelingen havde 79 Medlemmer mod 85 ved Aarets Begyndelse, 5 Medlemmer var arbejdsløse og desuden var 3 frameldt til Skoleophold. — Juleuddelingen havde indbragt 342 Kr. og der var uddelt 273 Kr. Beretningen godkendtes.

Kassereren, *Ærenlund Madsen*, fremlagde Regnskaberne. Forbundsregnskabet balancerede med 3657,72 Kr. og havde en Beholdning paa 47,22 Kr.; til Hovedkassen var indsendt 1200 Kr. og modtaget 225 Kr.; af Rejsende havde der været 66 udenlandske mod 8 danske. — Lokalkassen balancerede med 613,74 Kr. og havde en Beholdning paa 222,06 Kr. — Fagklassens Regnskab bragte en Oversigt over Aarene 1923—30, som balancerede med 3806,20 Kr. og sluttede med en Beholdning paa 287,98 Kr., samt et Regnskab for 1930, som balancerede med 2474,21 Kr. og havde en Beholdning paa 209,44 Kr. Regnskaberne godkendtes.

Til Skuemestre valgtes for Sættere *Alfred Berg* og *Ingfeldt* med *Halvor Hansen* og *Bisgaard* som Suppleanter og for Trykkere *Niels Jensen* med *Carl Hansen* og *Ærenlund Madsen* som Suppleanter. Som Repræsentanter til Teknisk Selskab genvalgtes *Johs. Schmidt*, *Carl Lund* og *Otto Christensen*. Til Præmier til Fagskolen bevilgedes 25 Kr. og til Svendehjemmets Jul efterbevilgedes 25 Kr.

Man drøftede derefter Spørgsmaalet om Ekstraunderstøttelsen til de udenlandske Rejsende og vedtog at inddrage denne fra 1. April.

Under Eventuelt omtalte *Boesen* bl. a. et Foredrag om Papir, som vilde blive afholdt i Forbindelse med Fagskolen. Taleren fremdrog ligeledes Selvangivelses-Spørgsmaalet og efter en lille Debat om dette særdeles aktuelle Problem sluttede *Ærenlund Madsen* Forhandlingerne med nogle Udtalelser fra et Fællesbestyrelsesmøde.

O. C.

ODENSE LOKALAFDELING

afholdt Tirsdag d. 27. Januar ordinær Generalforsamling paa Den ny Forsamlingsbygning. Efter at Formanden, *C. O. Madsen*, havde budt Velkommen valgtes *Magnus Hansen* til Dirigent.

I sin Beretning refererede *Formanden* Voldgiftsdommen og Mæglingsmødet i Sagen ang. Forskydningsgodtgørelserne fra »Fyns Tidende«, en Samtale med Fabriksinspektøren ang. Garderobeforholdene for mindre Virksomheder, der nu var inddraget under Tilsynet, et Spørgsmaal ang. en Trykkers Pligt til at paatage sig Paalægning, der var et rent og skært Betalingsspørgsmaal, og at Pasning for en Miehle-Vertikal regnes lig en Diegeltrykpresse og Tillæget for at passe denne Maskine sammen med en Hurtigpresse er 4 Kr. Redaktør Nielsen, »Midtfyns Dagblad«, havde underskrevet Tarifen. Juleindsamlingen havde givet 880 Kr. og der var udbefalt 972 Kr. til 53 arbejdsløse, Syge og Enker. Sluttede med at aflægge Beretning fra et Repræsentantskabsmøde i De samv. Fagforeninger. Beretningen godkendtet enstemmigt.

Kassereren, *Aage V. Pedersen*, oplæste Hovedkassens Regnskab, der udviste en Balance paa Kr. 11,063,30. Til Hovedkassen indsendtes Kr. 4991,55. Til at underskrive Regnskabet valgtes *Engelb. Petersen* og *P. Bondesen*. Lokalkassens Regnskab balancerede med Kr. 5427,86. — Begge Regnskaber godkendtes enstemmigt.

Ekstraunderstøttelsen til de arbejdsløse uden Understøttelse fastsattes paa Forslag af Bestyrelsen til 10 Kr. pr. Uge som hidtil.

Under Henvisning til det fordoblede Administrationstilskud foreslog *Anton Nielsen* at forhøje Honorarerne for Kasserer og Formand med henholdsvis 200 og 100 Kr., hvilket vedtoges enstemmigt.

Til Kasserer genvalgtes *Aage Vilh. Pedersen* og til Bestyrelsen *Laurits Andersen*, *Jørg. P. Nielsen* og *Bjørnander*. Suppleant blev *Julius Nielsen*.

Bestyrelsen foreslog at yde 150 Kr. af Lokalkassen til Samaritanen, men paa Forslag af *Harry Petersen* vedtoges det at forhøje Summen til 250 Kr. for i Aar. Endvidere vedtoges det at afholde selskabelig Sammenkomst Søndag den 22. Februar med Koncert, Foredrag af Forbundets Formand, *Jul. Schrøder*, der vil tale om »Episoder af Fagbevægelsens Historie«, og Bal, hvortil Medlemmerne gratis indbydes.

Dermed var Dagsordenen udtømt, og Dirigenten hævede Mødet, der var godt besøgt. *M.*

AARHUS LOKALAFDELING

afholdt ordinær Generalforsamling Fredag den 30. Januar. Dirigent *Chr. Lehmann*, Sekretær *Aage Møller*. Forhandlingsbogen godkendtes med et Par mindre Rettelser.

Grundet paa Formandens Fravær som Følge af Sygdom aflagde Næstformanden, *Ernst Pedersen*, Beretning for Aaret 1930. Der havde været afholdt 10 Generalforsamlinger, 16 Styrelsesmøder, 1 Fagmøde, en vellykket Jubilæumsfest, enkelte mindre Sammenkomster og den traditionelle Nytaarsfest. — Medlemstallet, der ved Aarets Begyndelse havde været 355, var ved Aarets Slutning steget til 379. — Afdelingen havde d. 2. Jan. 1931 ialt 62 arbejdsløse.

Der har i 1930 været faglig Mægling angaaende Pasning af en nyopstillet Rotationsmaskine paa »Aarhus Stiftstidende« og Mægling og Voldgift om Natholdets Overarbejdsbetaling paa »Jyllandsposten«. Begge Sager var afgjort i vor Favør. — For Tiden beskæftigede Styrelsen sig med et Erstatningsspørgsmaal mellem Firmaet *O. E. Christiansen* og et af Afdelingens Medlemmer. — Beretningen godkendtes uden Diskussion.

Kassereren, *Chr. Rostgaard*, fremlagde de reviderede Regnskaber, som enstemmigt godkendtes. Hovedkassens Balancesum var 17,151,20 Kr. og Lokalkassens 3,899,10 Kr.

Til Elevpræmier paa teknisk Skole bevilgedes 20 Kr., til Lærlingeafdelingen 25 Kr. og til Sekretærerne 25 Kr.

Under Eventuelt omtalte *Thomas Pedersen* de Uroligheder, der Dagen i Forvejen, Torsdag d. 29. Januar, havde været her i Byen og som var en Følge af, at Aarhus socialdemokratiske Byraad gennem Politiet havde udstedt Forbud mod alle Møder og eventuelle Demonstrationer af Byens arbejdsløse. *Thomas Pedersen* angreb skarpt Byraadet for dets Arbejdsløshedspolitik og dets Politiprovokationer mod de arbejdsløse og foreslog til Vedtagelse følgende Resolution:

»Typografernes Fagforenings Generalforsamling, den 30. Januar 1931, udtaler sin skarpeste Protest mod Byraadets provokatoriske Optræden overfor Byens arbejdsløse ved at hidse et raat og brutalt Politi paa dem. Vi kræver, at Byraadet hurtigst muligt sætter nye Arbejder i Gang til tarifmæssig Betaling, og at de Understøttelser, der ydes gennem Hjælpekassen, forhøjes i betydelig Grad.«

Forslaget efterfulgtes af en fra først til sidst i sin Form meget skarp Diskussion, under hvilken *Aage Larsen* og *Aage Møller* gav Resolutionen sin varmeste Tilslutning og anbefalede dens Vedtagelse.

Imod talte *Ernst Pedersen*, *Lehmann*, *Holger Hansen*, *Karl Kristensen*, *P. Christiansen* og *Clausen*. Samtlige Talere forsvarede Byraadets Stilling og Handlemaade ud fra den Opfattelse, at der fra Byraadets Side var bleven gjort alt hvad gøres kunde til Imødegaaelse af den store Arbejdsløshed blandt Byens Arbejdere, og det var derfor kun rimeligt, at man forbød Møder og Demonstrationer, der under kommunistisk Ledelse ikke havde anden Opgave end at skabe Uro og sætte Byraadet i Miskredit.

Ved Afstemningen forkastedes Resolutionen med 25 Stemmer mod 13.

— Derefter afholdt Hjælpekassen Generalforsamling. Forhandlingsbogen godkendtes. *Rostgaard* oplæste det reviderede Regnskab, der enstemmigt godkendtes. Kassens Balancesum var 8008,51 Kr.

Aage Møller.

— — —

Til Slut afholdt Bogtrykfagets Lokalsygekasse i Aarhus ordinær halvaarlig Generalforsamling, hvor Kassereren, *Axel Madsen*, oplæste det reviderede Regnskab, der balancerede med 5583,81 Kr., og udviste en Indtægt i Halvaaret paa Kr. 2654,31 og en Udgift paa Kr. 2929,50. Regnskabet godkendtes. Kassebeholdning 1. Januar 1931 Kr. 1438,60.

Til Sekretær genvalgtes *Søren Petersen* og til Revisor genv. *Carl Knudsen*. Revisorsuppleanten, *Holger Hansen*, genv. ligeledes. *S. P.*

Paa
Karnevalet
i Morgen Aften
mødes vi alle!

KARNEVALET

Righoldigt Udvalg af Næser, Huer, Halte, Serpentiner m. m. findes i Foyeren. (53)

NÆR OG FJERN

DØDSFALD. Atter i denne Uge har Døden bortrevet Kolleger. Gamle *Jul. Alfr. Petersen* er gaaet bort i en Alder af 79 Aar. Petersen, som i mange Aar arbejdede hos Luno, havde været syg snart den sidste Snes Aar og boede i de senere Aar i »De gamles By«. Afdøde blev Medlem af Forbundet i 1889.

— *Theodor Vilh. Jensen* døde efter 4 Aars Sygdom, ogsaa 79 Aar gammel. Medlem siden 1884; han havde arbejdet hos Bording i ca. 40 Aar.

Over begge de gamle Kollegers Baarer sænkedes Torsdag vor røde Fane til Afskedshilsen.

— Ogsaa et af vore kvindelige Medlemmer er i Ugen gaaet bort, Fru *Olivia Johansen*, som blev 58 Aar gammel. Afdøde arbejdede i en Snes Aar hos Bording og siden i mange Aar hos Gyldendal. Begravelsen finder Sted Fredag Kl. 11 fra Bispebjerg Krematorium og Kvindeafdelingens Fane vil paradere ved Baaren.

60 AAR. Typograf *Jens Ove Petersen* fylder Tirsdag den 17. Februar 60 Aar. I en lang Aarrække har Jens Ove været et meget organisationsinteresseret Medlem af den københavnske Afdeling, som han har repræsenteret paa en Række af Dansk Typograf-Forbunds Kongresser.

I J. H. Schultz's Bogtrykkeri, hvor Jens Ove stadig arbejder, har han virket i mange Aar, og har paa forskellige Tillidsposter taget livlig Del i Arbejdet indenfor det store Personale.

Til Lykke paa Højtidsdagen. *V.*

IKKE SOLGTE BILLETTER TIL KARNEVALET kan faas paa Kontoret indtil Lørdag Kl. 12. Billetter, som er rekvireret af Inkassatorerne, betragtes som solgte, forsaavidt Returnering ikke er sket Fredag Aften Kl. 6.

K. M.-K. fester! Som det vil ses af omstaaende Annonce afholder Københavns Maskinsætter-Klub en Aftenunderholdning med Bal Søndag den 8. Marts i Haandværkerforeningen, Kronprinsensgade. Det flinke Dilettantselskab fra »Berl. Tid.« vil opføre Gustav Wieds morsomme Komedie »Erotik«. Efter Underholdningen er der Bal til Kl. 3. Billetter à 1 Kr. til Underholdningen faas hos Klubbens Inkassatorer paa Trykkerierne og hos Styrelsens Medlemmer.

DANSK TYPOGRAF-FORBUND BOGTRYKFAGETS ARBEJDSLØSHEDSKASSE

VESTERGADE 5, 1. Sal
KØBENHAVN K.

KONTORERNE er aabne for Ind- og Udbetaling fra 1—3, *Lørdag 11—1*, samt *Fredag* og *Mandag Aften Kl.* 5—6½. Telefon 4331.

FORMANDEN træffes som Regel til samme Tider. Telefon 13,331.

ANVISNINGSKONTORET. Telefon 4331. Før Kl. 9 Form. og efter 6 Aften gennem Ryvang 1683. Telegramadr.: Typforbundet, Kbhvn.

KVINDEAFDELINGEN. Frk. H. Crone. Telf. Vester 7648.

FORENINGSMEDDELELSER

TILSKUD FRA HOVEDKASSEN

er efter lovformelig Begæring tilsendt følg. Afd.:

10. Februar: Aalborg 1000,00; Aarhus 1500,00 Assens 200,00.

København, den 10. Februar 1931.

Forretningsudvalget.

NYE MEDLEMMER

København: Sætter Herbert R. W. Hansen udl. 1. 2. 31 hos Hartwig Hansen (arb. s. St.). Sætter Emund Onstad udl. 1. 2. 31 i Nørrebros Centraltr. (arb. s. St.). Paal. Elna Johansen udl. 27. 1. 31 hos Philipsen (arb. s. St.). Hj.arb. Niels Hjalmar Petersen (Tutein og Koch). Sætter Harry B. B. Jørgensen tidl. Medl. (Landschultz) Sætter Carl Hansen tidl. Medl. (Egm. H. Petersen).

Aalborg: Paal. Else Jensen tidl. Medl.

TILTRAADTE

København: 4282 Carlo Jensen fra Randers (arbl.). 1353 O. W. Hein fra Rejse (arbl.). 3485 Aksel Jørgensen fra Rejse (arbl.).

Aarhus: 3406 Chr. Keilstrup (arbl.). Slagelse: 7700 Leo Jartoft (Sorø Amtstid.). Vejle: 7220 Jens Ryborg (arbl.) og 1579 Ingv. Maaløe (arbl.).

FRATRAADTE

København: 438 Stage Christensen til Specialarb. 1252 Ernst Berg til Helsingør (Skole). 7786 Laur. Sørensen til Aarhus (arbl.)

Frederikshavn: 7345 Knud Larsen til Skive i Pl. Vejle: 4908 Dagmar Jørgensen (overfl. til Husassistenternes Fagf.)

UDMELDT

Svendborg: 4988 Erna Mathiasen (fratr. Faget).

DØDE

København: 8054 Julius A. Petersen. 2052 Olivia Johansen (Gyldendal). 110 Th. Jensen.

Aftenunderholdning og Bal

Søndag den 8. Marts Kl. 7—3 i Haandværkerforeningen, Kronprinsensg. Billetter til Underholdningen, à 1 Kr., faas hos Klubbens Inkassatorer paa Trykkerierne samt hos Styrelsens Medlemmer. Baltegn à Kr. 1,50 løses i Salen.

(18 b) *Styrelsen.*

Trykkeriarbejdernes Klub

afholder ordinær Generalforsamling Fredag d. 13. Febr. Kl. 8 i Kafé »Standseren«, Nørre Farimagsgade 76.

Dagsorden:

1. Protokollen.
2. Beretning.
3. Regnskabet.
4. Valg af Bestyrelse.
5. Eventuelt.

Indbetaling af Kontingent, samt Optagelse af nye Medlemmer finder Sted Fredag den 13. d. M. fra 5½—6½ i Cafe »Standseren«, Nr. Farimagsgade 76. *Klubstyrelsen.*

E.L.
METAL
Til Sættemaskiner og Stereotypi.
Staar paa Højde med prima engelsk og amerikansk Metal
GRAFISKE ARTIKLER EN GROS ERIK LEVISON GRAFISKE ARTIKLER EN GROS
(20 d)

ANNONCER

I Henhold til Anvisningskontorets Regulativ, Punkt 6, gøres opmærksom paa, at ingen maa slutte bindende Aftale om Pladstilbud, før Henvendelse er sket til Lokalkassereren i den paagældende By eller i København til Anvisningskontorets Bestyrer. Undladelse heraf medfører Karantæne.

Typograf,

Sætter, 23 Aar, som staar i god Plads paa større Bogtrykkeri i København søger Pladsforandring paa mindre Bogtrykkeri i København. Billet mrkt. »46« modtager Ekspeditionskontoret.

Accidens- og Værksætter

søger Plads straks. Billet mrkt. »47« modtager Ekspeditionskontoret.

Et københavnsk Accidensbogtrykkeri søger en yngre Værkstedsleder, der er udlært Trykker. Den Søgende maa have Kendskab til Sætning, Trykning, Bogbinderarbejde og Papir. En alsidig uddannet Provinsmand, der har været selvstændig Bogtrykker, vil blive foretrukket. — Billet mrk. B. 475 til Wolffs Box, København K. (56)

Illustrations- og Flerfarvetrykker

22 Aar, Provinsianer, søger Plads straks her eller i Provinsen; har lige aftjent min Værnepligt. Fortrolig med Universal og Rotary Paalægger. Fine Anbefalinger og Arbejdsprøver haves. — Billet mrkt. »58« modtager Ekspeditionskontoret.

Trykkerforbundter

søger Plads straks eller senere. — Billet mrkt. »55« modtager Ekspeditionskontoret.

En yngre Provinssætter

der er vant til Annoncesætning og Ombrydning kan faa Plads i et københavnsk Bogtrykkeri, hvor der fremstilles et Distrikts-Ugeblad. — Billet mrk. »57« med udførlige Oplysninger modt. Ekspeditionskontoret.

Dygtig Ill.- og Farvetrykker

søger Plads paa mindre Trykkeri som 1ste Trykker, er kendt med alt Arbejde og Maskiner, hurtig og selvstændig. Billet mrk. »H 7« modtager Wolffs Box, København K. (59)

FAENZA FREDERIKSBORGGADE 46
Gode Ideer til Gaver i Sølv, Læder o. m. a. Billige Priser. Kolleger 10%
(39)

Tandlæge Edv. Møller,
Købmagergade 30, II
Konsultationstid 10—3½, 6—7 Efterm.
Telefon 8181. (12)

Tandlæge Viggo Jensen,
Klareboderne 2, II,
Hj. af Købmagergade 40.
Konsultationstid fra 10—7. Onsdag og Lørdag fra 10—3½. Telefon 15868. (7)

J. G. A. Eickhoff, Kbhvn. V.

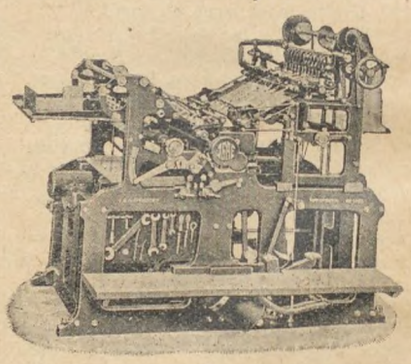

Vesterbrogade 97 · Tlf. 12078-79

ADOLPH WULFF
fører alle Artikler for Bogtrykkere
Maskiner · Skrifter · Farver
fra de bedste Fabrikker
Valsemassefabrik og Valsestøberi
Brugte Maskiner haves altid paa Lager.
Gothersgade 8 · Kjøbenhavn K.
Telefon Central 39 og 5539. (6)

GRAFISK COMPAGNI
GENZSCH & HEYSE :-: WILLIAM SIMMELKIÆR
SUNDHOLMSVEJ 67
TELEFON: CENTRAL 777 — 14577 — 11395 — 11396
EGET SKRIFTSTØBERI
GRAFISK FAGFORRETNING
ALLE MASKINER OG MATERIALER FOR DE GRAFISKE FAG
KOMPLETTE TRYKKERIER LEVERES I ALLE STØRRELSER (19)

CONTRASOL-FARVER
Drøjere
Renere
Ultra lysægte
Bedre
Intensive
Nye Farver
fra DRUBIN

Redaktør: FR. NIELSEN, Egøjevej 3, Køge. Ekspeditør: KARL SØRENSEN, Vestergade 5, 1. Sal, Kbhvn. K.
Abonnem. gennem Postkontorerne 1 Kr. 50 Øre Kv. Annoncer 35 Øre pr. Petitlinje (pladss. Medl. 25 Øre). 26 Gange og derover Rabat.
Trykt i Industri-Trykkeriet, København.

TYPOGRAF-TIDENDE

ORGAN FOR DE TYPOGRAFISKE ARBEJDERES INTERESSER

NUMER 8 KØBENHAVN DEN 20. FEBRUAR 1931 58. AARGANG

HVIS DET LYKKES —

Alt hvad der findes af aabenlys og skjult Reaktion i dette Land, samler sig nu om det ene Maal at slaa Arbejderklassen ned.

Skuffede politiske Ærgerrigheder, Grundspekulanter, Kuponklippere og hvad man nu kan kalde alle dem, der lever af andres Arbejde og Nød, har fundet hinanden. Og forrest i den brogede Klynge ses Høvdingen fra Edelgave, den store Krisemager Madsen-Mygdal.

Men heldigvis véd Arbejderne, hvor denne Mand staar. De véd, at af ham kan de ikke vente noget godt. Endnu er hans Regeringsperiode i frisk Minde, og skulde nogen have glemt den, behøver de blot at læse den Tale, han forleden holdt i Folketinget, saa er man straks paa det rene med, hvad Arbejderne kan vente, hvis han atter skulde faa Statens Ror i sin Haand. Han staar fremdeles paa sit kendte molboagtige Standpunkt: *Befolkningen mangler Købeevne og derfor ned med Lønningerne!*

Vi mangler dog stadig Beviset for, at Forholdene er bedre i de Lande, hvor Lønnen er lavere end her. Det modsatte er derimod Tilfældet.

*

Man undres ofte over, hvor let det gaar i vore Dage at bytte en Stats Folkestyre om med Diktatur. Men er der egentlig nogen Grund til Undren? De Midler, Parlamentarikere benytter for at fremme deres Planer, er ofte af den Natur, at man væmmes derved, og mange vender sig med Foragt fra Parlamentarismen.

Vel har vi Krise her i Landet, baade for Industriens og Landbrugets Vedkommende. Men det bliver sandelig ikke bedre ved, at en Flok samvittighedsløse politiske Spekulanter ved enhver dertil given Lejlighed himler op om denne Krise — blot for at skade den siddende Regering.

Hvad man end vil finde paa at sige om den nuværende Regering, saa kan der ikke være nogen Tvivl om dens *Vilje* til at gøre noget for det arbejdende Folk og for at skaffe Beskæftigelse for de ledige Hænder. Naar det ikke er sket, skyldes det de politiske Magtforhold med et Landsting, som intet vil.

Dette forstaar Arbejderne saa godt. Og de forstaar ogsaa, at hvis det lykkes Oppositionen at gøre Helvedet saa hedt for Regeringen, at den — som i 1926 — lader sig fortrænge, da er Haabet om at faa et fremskridtsvenligt Landsting skudt ud i en uvis Fremtid.

Ingen Arbejder kan derfor være behjælpelig med at bære Ved til Reaktionens Baal.

Fr. N.

SVENDEPRØVE-KOMMISSIONEN I KØBENHAVN

bestaar ifølge den mellem Organisationerne sidste Efteraar trufne Aftale af 12 Medlemmer, 8 udpeget af Mester- og 4 udpeget af Svende-Organisationen.

De fire af *vor* Organisation udpegede er: Sætterne: *Viggo Hansen* (Egm. H. Petersen) og *K. A. Jørgensen* (Mayland) med *Charles Moegreen* (Fritz Nielsen) som Suppleant, Trykkerne: *Achton Møller* (S. L. Møller) og *Carl Emil Jensen* (Berl. Tid.) med *P. A. Damgaard* (Bagge) som Suppleant.

K. B. har udpeget følgende Herrer: Bogtrykkerne *Holger Meyer, E. Bruun, Paul Eilersen, Th. Mortensen, Vald. Pedersen, Fl. Strandberg,* Driftsbestyrer *H. Emborg* og Prokurist *C. Rasmussen,* Suppleanter: Bogtrykkerne *Chr. Christensen, L. D. Hansen* og *Ludv. Jørgensen.*

TRYKKERAFDELINGEN I KØBENHAVN

Husk Besøget paa Social-Demokraten Søndag den 22. Februar Kl. 9 Fm.

Kun Adgang mod Forevisning af de udleverede Kort.

Alle Kort *er* udleveret.

Styrelsen.

LÆRLINGE-SPALTEN

Lærlingeafdelingen i København.

Lørdag den 28. Februar Medlemsmøde i Rømersgade 22 Kl. 8. Mødet vil forme sig som en »*Teknisk Aften*«.

I Lokalet findes en Udstilling af grafisk Værktøj fra Frits Müllers Fagforretning, Linnésgade.

Styrelsen.

Lærlingeforeningen i Aarhus

afholdt Lørdag den 17. Januar 10 Aars Stiftelsesfest i »Vennelyst«.

Til Festen var Lokalafdelingens Bestyrelse indbudt. Der deltog ca. 200 Mennesker i Fælleskaffebordet. Typograf *Aage Møller* holdt Festtalen, ligesom nogle Sange, der var forfattet i Dagens Anledning, blev sunget. Derefter underholdt den populære Skuespiller, Kaj Voigt, Forsamlingen med nogle af sine muntre Viser.

Typograflærlingene i Randers

fejrede Lørdag den 31. Januar 10 Aars Jubilæumsfest. Fra Lokalafdelingen deltog Typograf *O. Birch* og fra Fagklassen paa Teknisk Skole begge Lærerne, d'Hrr. *Bendix Merkel* og *H. Jacobi.*

Formanden, *Ingemann Petersen,* bød Velkommen til Festen. Typ. *O. Birch* talte derefter om Faget før og nu, om Forholdet mellem Typografen og Lærlingen og sluttede med at ønske, at Lærlingenes Organisation maatte bidrage ikke alene til Standens faglige og økonomiske Højnelse, men ogsaa være med i Arbejdet for at opbygge et nyt Samfund med en mere ligelig Fordeling af Værdierne.

Typograf *B. Merkel* talte om Kammeratskabet som han saa det udfolde sig blandt Fagets yngste. Lærlingene fra de forskellige Trykkerier samarbejdede udmærket i Fagklassen og han komplimenterede dem for den lave Forsømmelsesprocent. — Den helt igennem vellykkede Fest sluttede sent.

Næstved Underafdeling

afholdt ordinær Generalforsamling Mandag den 2. Februar. Form., *Svend Jacobsen,* aflagde Beretning og meddelte, at Foreningen nu var Medlem af Skandinaviske Typografers Ring, samt at Sekretærpladsen var overtaget af Arne Mortensen. Forhandlingsprotokollen godkendtes. — Regnskabet oplæstes af Kassereren, *Knud Jensen,* og godkendtes. *Arne Mortensen* aflagde Beretning fra 10-Aars Festen.

Efter Generalforsamlingen var der selskabeligt Samvær, hvor Jensen-Petersen, Formanden for Næstved Lokalafdeling og Underafdelingens 2 Æresmedlemmer var til Stede.

Nykøbing F. Lærlingeafdeling

afholdt Lørdag den 7. Februar Generalforsamling. Beretning og Protokol godkendtes. Regnskabet ligeledes. Under Eventuelt drøftedes forskellige Spørgsmaal. Til Slut besaa man den jydske Vandrekasse.

— — —

Som Svar paa mange Forespørgsler skal meddeles, at eventuelt interesserede endnu kan erhverve sig Nykøbing Lærlingeforenings Jubilæumsfestskrift mod et Beløb af 2 Kr. plus Porto. Bestillingen kan indsendes til *Erik Nielsen,* Central-Trykkeriet, Nykøbing F.

— — —

Nykøbing F. Lærlingeforening beder alle, som viste os Opmærksomhed ved vort 10-Aars Jubilæum, modtage vor bedste Tak.

En hjertelig Tak for de mange Telegrammer, der indløb til os fra hele Landet paa Festaftenen.

f. Nykøbing F. Lærlingeforening

Erik Nielsen. *Harald Andersen.*

STYRELSESMØDER

KØBENHAVNS-AFDELINGEN

13. Januar 1931. Tarifunderskrift forelaa fra to mindre Trykkerier. — Hos et Firma havde Arbejderne faaet et Løntilgodehavende. Beslutning toges. Mægling ang. et mod to Trykkere rejst Erstatningskrav refereredes; Sagen var ordnet med en mindre Erstatning. — Et lille Trykkeri havde gennem længere Tid skønt Medlem af K.B. arbejdet med uorganiseret Arbejdskraft og med tarifstridige Forhold; ved Mægling er Firmaet paalagt en Bod paa 1500 Kr. — Mæglingsmøde ang. Arbejdsforhold og Lønforhold i stor Virksomhed refereredes. — Lille

Trykkeri havde gennem 1½ Aar ulovligt beskæftiget Trykkerlærling; ved Mægling var Lærl. fjernet. — I større Trykkeri var man ved Sæsonarbejde atter i Aar begyndt at arbejde konstant over i mange Timer daglig; det var da lykkedes at faa oprettet et 3. Hold, hvorved 7 Trykkere havde faaet Arbejde. — Alt til Efterr. — Et Stentrykfirma har beskæftiget en Paal.-Elev i over 8 Timer daglig, og Litografiauget havde stillet sig paa det Standpunkt, at Elever ikke var omfattet af Tarifen; Sag anlægges. — Afskedigelsessag behandledes. — Paa Grund af den store Efterspørgsel efter Billetter til Filmen »Den store Dag« besluttes at gentage Fremvisningen. — Forhandlingerne vedr. Dagkursus for arbejdsløse Sættere og Trykkere var nu naaet saa vidt, at man kunde regne med Tilskud fra Arbejdsløshedsfond og Magistrat, men et ikke ringe Beløb maatte Afdelingen selv bære. Godkendtes. — Skrivelse fra Fabrikstilsynet refereredes. — Et Personale forespørger, om det skal kunne billiges, at der — for at undgaa Afskedigelse af Folk, som gennem lang Tid har været i Firmaet, arbejdes paa begrænset (nedsat) Tid, eller at Personalet skiftevis holder Ferie og herunder oppebærer Løn. Kan ikke billiges. — Efter Indbydelse havde Formanden og Kassereren deltaget i et af Malmö typografiska Förening arrangeret stort, festligt Møde og overbragte Malmø-Kollegernes Hilsen gennem Styrelsen til de københavnske Kolleger. — En Afskedigelse drøftedes. — Karnevalsudvalgets Beretning om Program for og Tilrettelæggelse af Karnevalet toges til Efterr. — Meddelelse ang. Kontrollen med sygemeldte Medlemmer gaves. — Sager ang. hvilende Ret, og Ekstrahjælp behandledes. — Mødet hævet.

Filmen

DEN STORE DAG

forevises atter

Tirsdag den 24. Febr. Kl. 7 og Kl. 9¹⁰

i Folkets Hus, Enghavevej

*

Billetter kan *gennem Inkassatorerne* rekvireres til Medlemmerne, saa længe Oplag haves, idet der ved Udleveringen tages Hensyn til, hvor mange Billetter det paagældende Trykkeri maatte have faaet ved sidste Fremførelse af Filmen. — **Billetterne er gratis.**

GENERALFORSAMLINGER OG MØDER

HOLSTEBRO LOKALAFDELING

afholdt Lørdag den 29. December ekstraordinær Generalforsamling paa Centralhotellet. Form., *P. Lunding*, bød Velkommen og til Ordstyrer valgtes *A. Rosenkilde*.

N. A. Rosenkilde, der ved den sidst afholdte Generalforsamling var blevet valgt til Formand, oplæste derefter en Lægeattest, han havde fremskaffet, og i Henhold til hvilken han bad sig fritaget for det paa ham faldende Valg. Generalforsamlingen tog Attesten til Efterretning, og ved det derefter foretagne Valg valgtes *H. Chr. Jensen* til Formand.

— — —

Ordinær Generalforsamling afholdtes Søndag den 18. Januar paa Centralhotellet. Formanden, *H. Chr. Jensen*, bød Velkommen og rettede en speciel Velkomst til Forbundets Forretningsfører, *Karl Sørensen*, som efter et fra Afdelingen fremsat Ønske var kommet til Stede. Til Ordstyrer valgtes *Elmer Laursen*, og Sekretæren, *Ditlev Rasmussen*, oplæste Forhandlingsprotokollen, som efter en Del Forhandling godkendtes med 4 St. mod 2.

Den afg. Formand, *P. Lunding*, aflagde en kort Beretning og fremlagde Regnskaberne, der for Hovedkassens Vedkommende balancerede med 1319 Kr. 85 Øre, Lokalkassen med 611 Kr. 95 Øre (Kassebeholdning 415 Kr.) og Sygekassen med 136 Kr. 73 Øre (Kassebeholdning 127 Kr.). Samtlige Regnskaber godkendtes enstemmigt.

H. Chr. Jensen takkede den afg. Formand for hans Arbejde for Afdelingen. Stillede derefter Forslag om at udsætte en Præmie til den flinkeste Elev blandt Fagets Lærlinge, som besøger Teknisk Skole. Forslaget vedtoges, og Uddelingen overlodes til Skolens Ledelse.

Under Generalforsamlingens sidste Punkt førtes der en længere Forhandling om Forholdene paa 3 Trykkerier, derunder Søren Sørensens Bogtrykkeri, som havde været blokeret det sidste Aarstid, medens to andre beskæftigede uorganiseret Arbejdskraft. *Forretningsføreren* tog de faldne Udtalelser til Efterretning og lovede i Løbet af Morgendagen at føre Forhandling med de paagældende Principaler.

Mandag den 19. Januar afholdtes ny Generalforsamling, ved hvilken *Karl Sørensen* gav en Del Oplysninger om de stedfundne Forhandlinger, af hvilke det fremgik, at disse for Søren Sørensens Vedkommende havde været i allerhøjeste Grad negativ. Arbejdsforholdene paa de to smaa Trykkerier kunde der ikke indvendes noget imod fra Forbundets Side. Ordstyreren sluttede Generalforsamlingen med en Tak til Forretningsfører Karl Sørensen.

Ved et efterfølgende Kaffebord udtalte *Form.* Ønsket om et godt Nytaar for Kollegerne og udbragte sluttelig et: Dansk Typograf-Forbund leve! der adresseredes til Forretningsfører *Karl Sørensen*, som derefter holdt et af de mødte Kolleger med megen Opmærksomhed paahørt Foredrag om Arbejdssituationen, der manede til Sammenhold. —*n.*

ESBJERG LOKALAFDELING

afholdt ordinær Generalforsamling paa Hotel »Phønix«, den 24. Jan. Formanden, *V. Nielsen*, aabnede Mødet. *Gunnar Sørensen* dirigerede. Sekretæren oplæste Protokollen. *Formanden* omtalte Tarifens og Fællesorganisationens 40-aarige Jubilæumsfest. Aflagde Beretning fra Voldgiftsmødet i Anledning af »Vestkysten«s Personales Arbejdsstandsning. Meddelte Forligsresultatet: 20 Kr. pr. Mand. Omtalte ligeledes en Sag, vi havde med Bogbinderforbundet ang. en af vore Paalæggerskers Arbejde. Sluttede med at ønske Medlemmerne godt Nytaar samt udtalte Haabet om forøget Beskæftigelse for vore arbejdsløse i den kommende Tid. — *L. Eikhardt, Edv. Munch, Gunnar Sørensen* og *V. Nielsen* udvekslede korte Bemærkninger ang. Mælkesagen. Man diskuterede, om Lærlingene kunde deltage i Afdelingens Vinterfest i Anledning af Lærlingeafdelingens 10-aarige Bestaaen. *L. Eikhardt, Gerhard Jensen* og *Aage Sørensen* anbefalede Deltagelse for en enkelt Gang. Lærlingene havde deltaget for 10 Aar siden, da Foreningen stiftedes. *Edv. Munch, V. Nielsen, Johannes Hansen* og *Jens Jensen* fraraadede. Aage Sørensens Forslag om Deltagelse forkastedes med 8 Stemmer. Protokol og Beretning godkendtes.

Kassereren, *Edv. Munch*, oplæste Regnskaberne. Hovedkassen balancerede med 2863 Kr. 10 Øre, Lokalkassen med 1036 Kr. 29 Øre. Der var i Aarets Løb afholdt 6 Generalforsamlinger og 11 Bestyrelsesmøder. Regnskaberne godkendtes. — *Aage Sørensen* genvalgtes til Bestyrelsen. — Man bevilgede 61 Kr. til den afholdte Jubilæumsfest, 25 Kr. til Centralbiblioteket og 50 Kr. til Lærlingenes Underafdeling.

Der bevilgedes et passende Beløb til Vinterfestens Afholdelse. Man vedtog Lokaleleje. — Under »Eventuelt« anbefalede *Gunnar Sørensen* Medlemmerne at deltage i I. P. Müller Gymnastikken og *Edv. Munch* anbefalede Kriketspillet til det kommende Foraar.

NYKØBING F. HAANDSÆTTERKLUB

afholdt Generalforsamling den 31. Januar paa Hotel Valdemar. Sekretæren, *Martin Pedersen*, oplæste Protokollen, der blev godkendt. Form., *Vilh. Hansen*, aflagde derefter en fyldig Beretning, hvoraf det fremgik, at Klubben havde afholdt 5 Medlemsmøder siden sidste Generalforsamling, hver Gang havde der været fremlagt inden- og udenlandske Fagblade samt forskellige interessante Tryksager — Endvidere har Klubben betalt Rejse til Fagmødet i Maribo for 9 Medlemmer. Beretningen godkendtes efter at *Carl Olsen* havde udtalt sin og de øvrige Medlemmers fulde Tilslutning til Foreningens Arbejdsmetode. Ved de efterfølgende Valg blev Resultatet, at Formanden, *Vilh. Hansen*, Revisoren, *Arnold Clausen*, og Revisorsuppleanten, *Niels Madsen*, alle blev genvalgt. Efter at man havde gennemset den Vandrekasse, som ved Lærlingeforeningens Foranstaltning var dirigeret her til Byen, samledes man til et lille Bøfgilde. Kl. 12 sluttede den af 13 Medlemmer besøgte Generalforsamling. *M. P.*

TYPOGRAFERNES

KARNEVAL

SANGFORENINGEN . SPORTSKLUBBEN
CYKLEKLUBBEN . GUTENBERGKORET

LØRDAG DEN 7. MARTS 1931
»GIMLE«S SELSKABSLOKALER

Den store Sal Kl. 8—4:

EN NAT I GIMLE

Odin-Koefoed med sine Aser

Kl. 10:

SKUESPILLER
OSVALD HELMUTH
Viser og Anekdoter

Kl. 11½:

SKUESPILLERINDE
OLGA SVENDSEN
»Nyboders Pris« m. m.

Den røde Sal Kl. 10—4:

VALHAL — VALHAL

Ejnherier

Den blaa Sal Kl. 10—4:

RAGNAROK

Balder - Thyr

Valhornene vil i Nattens Løb gjaldre gamle og nye Toner:

Happy feet — Fox
Ragamuffin Romeo — Slow Fox
Zigeunertraume — Slow Fox
I like to do things for you
Paris — Paris — Vals
Wien, du Stadt meiner Traume
Ich hab' eine kleine braune Mandoline — Fox trot
Vil Du gifte dig med mig? — Fox
Farvel Drenge! — Tango
Bye, bye blues — Slow Fox
Tango d'Extase
Lille Peter
Syng lille Pige — Fox
Gud ved hvor mit Hjerte parkerer? — Fox
You brought a new kind of love to me — Fox

Nye Belysningseffekter

Kun Deltagere maa opholde sig i Salen
Tilskuere kan løse Baltegn efter Kl. 11

Mange Overraskelser

BILLETPRISER: DELTAGERE Kroner 3,00
TILSKUERE — 1,50

Foreningernes Medlemmer kan erholde Billetter hos: V. Fauerhøj, Aaboulevard 70², Tlf. Nora 4075 x, Rud. Jensen, H. C. Ørstedsvej 11 A (Ismejeriet), Tlf. Vester 5801 y samt paa Forbundskontoret. — Medlemskort skal forevises. Karnevalskomiteen tilraader at sikre sig Billet i god Tid. — Intet Billetsalg ved Indgangen, der aabnes Kl. 7½.

Karnevalsgarderobe forefindes i Vestibulen.

KØBENHAVNS AFDELING

REGNSKAB
FOR OKTOBER KVARTAL 1930

INDTÆGT:

Beholdning den 1. Oktober 1930:

Sætternes Privatkasse	61.844,66	
Trykkernes do.	3.838,28	
do. Begravelseskasse	7.782,15	
Kvindernes Privatkasse	1.080,81	
Lokalkassen	135.410,86	
Det særlige Fond	18.928,81	
		228.885,57
Arbejdsløshedskassen og Reservefonden:		
Kontingent af heltbetalende	95.099,40	
do. halvtbet.	10.665,00	
do. mdl. Hjælpearb.	6.288,30	
do. Lærlinge	325,20	
Indskud	762,00	
Andre Indtægter	25,00	
		113.164,90
Sygekassen:		
Kontingent	45.409,00	
Refunderede Sygepenge	246,00	
Andre Indtægter	90,00	
		45.745,00
Begravelseskassen:		
Kontingent		4.833,20
Lokalkassen:		
Kontingent af heltbet.	14.573,35	
do. af halvtbet.	1.575,20	
Administration fra Sygekassen	450,00	
do. fra Begravelseskassen	200,00	
do. fra Forbundet	6.096,00	
Andre Indtægter	54,00	
		22.948,55
Det særlige Fond:		
Kontingent	3.988,60	
Bøder fra K. B.	560,00	
Bidrag til Juleuddelingen	14.169,70	
Overskud fra Novemberfesten	1.645,35	
		20.363,65
Sætternes Privatkasse	520.30	
Trykkernes do.	799,60	
do. Begravelseskasse	104,00	
Kvindernes Privatkasse	107,30	
		1.531,20
Balance Kr.		437.472,07

UDGIFT:

Arbejdsløshedskassen og Reservefonden:		
Understøt. p. St. à 4,00	12.784,00	
do. à 3,50	1.883,00	
do. à 3,00	16.047,00	
do. à 2,75	1.771,00	
do. à 2,50	1.427,50	
Rejseunderst. à 3,75	26,25	
do. à 2,75	1.713,25	
Understøttelse paa Skole	312,00	
Omflytningsbidrag	18,00	
Hjælpekasseunderstøttelse	20.589,25	
Fortsat Hjælpekasseunderstøttelse	3.847,95	
Brændselshjælp	6.850,00	
Administration	6.096,00	
Indsendt til Hovedkassen	39.799,70	
		113.164,90
Sygekassen:		
Pengehjælp	44.619,00	
Hospital	203,20	
Lægehonorar	27,00	
Administration	450,00	
Indsendt til Hovedkassen	445,80	
		45.745,00
At overføre Kr.		158.909,90
Overført Kr.		158.909,90
Begravelseskassen:		
Begravelseshjælp	4.150,00	
Administration	200,00	
Indsendt til Hovedkassen	483,20	
		4.833,20
Lokalkassen:		
Lønninger	5.505,50	
Porto	480,20	
Tryksager	340,60	
Møder, Lokaleleje og Husleje	1.935,71	
Brændsel, Belysning og Rengøring	512,35	
Telefon og Telegrammer	429,80	
Overf. til Sætterafdelingen	480,30	
do. Trykkerafdelingen	779,60	
do. Kvindeafdelingen	107,30	
Ekstra Hjælp	520,00	
Kontorartikler	86,51	
Bladhold	25.57	
Arbejdstab	90,00	
Udbetalt Erstatning	100,00	
Udlagt Løn	64,97	
Fanen til Begravelser	138,50	
Laur. Jensens Enke	75,00	
Kranse	30,00	
Bøder til K. B.	470,00	
Foreningen for Filmskultur	150,00	
Medhjælp	275,00	
Kontingent for Styrelse og og Inkassatorer	4.622,80	
Andre Udgifter	129,05	
		17.348,76
Det særlige Fond:		
Ekstra Hjælp	1.153,85	
Juleuddelingen	13.582,00	
		14.735,85
Sætternes Privatkasse	480,30	
Trykkernes do.	779,60	
do. Begravelseskasse	100,00	
Kvindernes Privatkasse	107,30	
		1.467,20
Beholdning d. 31. December 1930:		
Sætternes Privatkasse	61.884,66	
Trykkernes do.	3.858,28	
do. Begravelseskasse	7.786,15	
Kvindernes Privatkasse	1.080,81	
Lokalkassen	141.010,65	
Det særlige Fond	24.556,61	
		240.177,16
Balance Kr.		437.472,07

København, den 27. Januar 1931.

O. A. Lundin.

Revideret den 10. Februar 1931.

Carl Christoffersen. *N. M. Nielsen.*
Niels Nielsen. *Carl Schnoor.*

DEN TYSKE TARIF

Rigsarbejdsministeren har erklæret Voldgiftskendelsen om den 3½ Marks Lønreduktion for bindende.

NÆR OG FJERN

DØDSFALD. En af vort Fags gamle Veteraner, *Julius Krebs*, er i Mandags død i en Alder af 76 Aar.

I sine unge Aar var Krebs Bogtrykker og Bladudgiver i Nykøbing Sj., men Konkurrencen var saa stor, at han maatte give op, hvorefter han i København fik Plads i »Adresseavisen«. Da dette Blad ophørte at udkomme, kom han til De Ferslewske Blade, hvor han for to Aar siden fejrede sit 25 Aars Jubilæum.

I April i Fjor maatte han melde sig syg paa Grund af en ondartet Svulst i Spiserøret, og endelig i Mandags havde han udstridt.

Krebs var en god Kammerat og en pligtopfyldende Arbejder, der kun efterlader sig gode Minder i Det Ferslewske Bladtrykkeri, hvor han var beskæftiget i saa mange Aar.

Begravelsen foregaar fra Søndre Kapel paa Solbjerg Kirkegaard Søndag den 22. ds. Kl. 2¾.

Fr. F.

25 AARS JUBILÆUM fejredes den 11. Februar af Trykker *Holger Flindt*. Jubilaren kom for mere end en Menneskealder siden i Lære hos Nielsen & Lydiche og udlærte i 1892. Kort Tid efter tog han bort derfra og arbejdede forskellige Steder blandt andet hos Fr. Bagge. Efter i kort Tid at være vendt tilbage til Lærestedet kom han til Carl Aller, hvor han har været i alle disse Aar. *Flindt* var i sin Tid Medstifter af Gutenbergkoret og i en lang Periode aktivt Medlem af dette.

Jubilaren, der er en god Kammerat og en solid og retskaffen Kollega, var i Dagens Anledning Genstand for megen Opmærksomhed baade fra sine Kolleger og fra sin Principal.

K. E. K. E.

— Maskinsætter *Julius Lund* kan Tirsdag d. 24. ds. fejre 25-Aarsdagen for sin Ansættelse i Carl Allers Officin. — Jubilaren er særlig kendt for sit mangeaarige Medlemsskab af Typografernes Sportsklub og vil paa Dagen blive hyldet af Personalet, hvis Tillidsmand han f. T. er.

25 AARS SVENDEJUBILÆUM kan den 1. Marts fejres af Rotations-Trykker *Viktor Chr. Clausen*, »Randers Dagblad«. »Claus« har lært Faget i »Bornholms Tidende«s Trykkeri; kom derefter til Holbæk og senere til Aalborg, indtil han havnede i »Randers Dagblad«s Officin. »Claus« har alle Dage været »noget« af en Sportsmand, hvorfor han ogsaa i sine yngre Dage har været lidt paa Valsen og traadt Tysklands Landeveje.

Vi sender de bedste Ønsker i Dagens Anledning.

Sib.

3 JUBILÆER I HILLERØD. Med nogle Dages Mellemrum kan 3 Kolleger fejre 25-Aarsdagen for deres Ansættelse her i Byen. Typograf *Sofus Poulsen* og Faktor *Johs. Hansen* tiltraadte paa »Nordsjællands Venstreblad« henholdsvis den 19. og 25. Februar 1906 og *Julius Christensen* den 17. Marts paa »Frederiksborg Amts Avis«. De er alle 3 agtede og afholdte Kolleger. Sofus Poulsen har i en Aarrække været Formand for Afdelingen, og Jul. Christensen (populært kaldet Lille C.) beklædte i 15 Aar Posten som Sekretær. Til Lykke paa Jubilæumsdagen!

C. N.

NORDISK BOKTRYCKAREKONST, det ledende Fagtidsskrift for Bogindustri og Reklamevæsen i Skandinavien, har udsendt sit første Numer i Aar. Det er den 32te Aargang, som dermed paabegyndes. Tidsskriftet staar stadig paa Højde med de foregaaende Aargange, saa vel hvad Udstyr som Indhold angaar. Januar-Heftet indeholder bl. a. en Artikel om den moderne Typografis Grundbegreb, ledsaget med en Del Illustrationer. Nordisk Boktryckarekonst koster 90 Øre pr. Hefte eller Kr. 10,80 pr. Aargang.

ALBATROLITH er Navnet paa et Stof, som muligvis vil komme til at afløse Blybogstaverne og Messingstregerne. Det nye Materiale, der er betydeligt billigere end det hidtil anvendte, er hvidt og let som det letteste Træ, men alligevel saa haardt, at ret kraftige Slag med en Jernhammer paa selve Billedet ikke efterlader det mindste Spor. Endnu foreligger de nye Bogstaver kun i Størrelser fra 4 Cicero og opefter og Stregerne fra 2 Cicero, men der er vist intet til Hinder for, at de kan »støbes« i mindre Udgaver.

De »hvide Bogstaver« reklameres ved en Repræsentant fra Firmaet Paritz Gottschalcks Eftfl. for Schelter & Giesecke.

DET NORSKE TYPOGRAF-FORBUND holder sit 11. Landsmøde i Oslo den 13. April og følgende Dage.

DE ARBEJDSLØSES MILLIONHÆR vokser fremdeles. Der findes herimod kun et virkeligt effektivt Middel, som øjeblikkeligt kan gennemføres i Praksis: Bedre Fordeling af det forhaanden værende Arbejde! Forkortelse af Arbejdstiden som Nødforanstaltning. *(I. F. C.)*

DANSK TYPOGRAF-FORBUND BOGTRYKFAGETS ARBEJDSLØSHEDSKASSE

VESTERGADE 5, 1. Sal
KØBENHAVN K.

KONTORERNE er aabne for Ind- og Udbetaling fra 1—3, *Lørdag 11—1*, samt *Fredag* og *Mandag Aften Kl. 5—6½*. Telefon 4331.

FORMANDEN træffes som Regel til samme Tider. Telefon 13,331.

ANVISNINGSKONTORET. Telefon 4331. Før Kl. 9 Form. og efter 6 Aften gennem Ryvang 1683. Telegramadr.: Typforbundet, Kbhvn.

KVINDEAFDELINGEN. Frk. H. Crone. Telf. Vester 7648.

FORENINGSMEDDELELSER

TILSKUD FRA HOVEDKASSEN

er efter lovformelig Begæring tilsendt følg. Afd.:

11. Februar: Brønderslev 300,00; Faaborg 200,00; Grenaa 200,00; Haderslev 500,00; Helsingør 100,00; Horsens 300,00; Nykøbing F. 300,00; Roskilde 500,00; Viborg 300,00; 12. Febr.: Lyngby 200,00; Rudkøbing 300,00; Skanderborg 350,00; 13. Februar: Køge 100,00; 16. Februar: Aabenraa 300,00; 17. Februar: Svendborg 500,00.

København, den 17. Februar 1931.

Forretningsudvalget.

LOKALFORMÆNDENE

Aalborg: Lokalkassereren er flyttet til Reberbansgade 56, ². Kontortid 6½—7½. Ekspedition finder ikke Sted paa Arbejdspladsen.

NYE MEDLEMMER

København: Sætter Orla Georg Gall udl. 1. 2. 31 hos S. L. Møller (arb. s. St.). Paal. Sonja Bertha Julie Jensen udl. 1. 2. 31 hos Geissler (arb. s. St.). Paal. Iris J. M. Willadsen udl. 27. 1. 31 hos Bruun & Co. (arb. s. St.). Paal. Ebba Carlsson tidl. Medl. (Th. Thomsen).

Aarhus: Sætter Westy Haagensen, udl. 3. 2. 31 hos Alb. Tvilum. Paal. Margueritha Rosenquist.

TILTRAADTE

København: 2560 Carl Gornitzka fra Rejse (arbl.). 6529 Kaj Pedersen fra Aarhus (arbl.). 7888 Otto Jensen fra Rejse (arbl.). 1579 Ingvar Maaløe fra Vejle (Hertz).

Aarhus: 7786 Laurits S. Sørensen (arbl.). Helsingør: 1252 Ernst Berg (Skole). Kolding: 7957 Holger Dahl (arbl.). Lyngby: 1083 Vilhelm Lindberg (arbl.). Skive: 7345 Knud Larsen (Skive Avis). Slagelse: 6224 Carlo Jakobsen (Centraltr.).

FRATRAADTE

København: 1725 Poul Jensen paa Rejse. 7925 Henning Jørgensen paa Rejse.

Aarhus: 4318 Børge Thomsen (overfl. til Arbejdsm.), 3912 J. M. Jensen paa Rejse og 6529 Kaj Pedersen paa Rejse. Hillerød: 3966 Chr. Berg paa Rejse og 7871 Harly Kjeldsen paa Rejse. Holbæk: 7870 Poul G. Jeppesen til København (arbl.). Kolding: 6710 Jens P. Faaborg paa Rejse. Korsør: 6224 Carlo Jacobsen til Slagelse i Pl. Lyngby: 7284 P. B. Petersen paa Rejse. Næstved: 7888 Otto Jensen paa Rejse. Roskilde: 7870 Volmer Pedersen til Slagelse i Pl. Varde: 7263 Laurids Olsen paa Rejse.

UDMELDTE

København: 2420 Else Wantzin (fratr. Faget). Assens: 7597 Carl Oscar Henriksen (Bogtr.).

GLEM IKKE AT ERIK LEVISONS PNEUMATISK STØBTE VALSE ER DEN BEDSTE.
Første og største Valsemassefabrik og Støberi i Danmark med pneumatisk Tryk.
(20 c)

ANNONCER

I Henhold til Anvisningskontorets Regulativ, Punkt 6, gøres opmærksom paa, at ingen maa slutte bindende Aftale om Pladstilbud, før Henvendelse er sket til Lokalkassereren i den paagældende By eller i København til Anvisningskontorets Bestyrer. Undladelse heraf medfører Karantæne.

Accidens- og Annoncesætter,
vant til alle Slags Arbejder, søger Plads. Har gennemgaaet Fagskolens Sommerkursus 1930. God Anbefaling haves. Billet mrk. »66« modtager Ekspeditionskontoret.

IDERIG
Accidens-Sætter, Layout man og Copy-Writer tilbyder 1ste Klasses Bogtrykkerier og Blade Assistance.
Billet mrk. »65« til Eksp.kont.

Ene-Trykker,
ikke for ung, kendt saavel med Accidens som Avis, kan faa Plads i en Provinsby paa Øerne. Vedkommende maa absolut kunne arbejde selvstændig og maa være villig til at lægge paa selv. Billet mrk. »63« modtager Ekspeditionskontoret.

Kalkulator.
Yngre Sætter eller Trykker — helst med Papir-Kendskab — søges til herværende Bogtrykkeri. Billet mrk. »64« modtager Ekspeditionskontoret.

FRITZ MÜLLER
LINNÉSGADE 24. — TELEFON CENTRAL 10,291
GRAFISK FAGFORRETNING
Største Lager af moderne Værktøj for Sætteri og Trykkeri. — Forretningen fører fuldt moderne Værktøjskasse for Trykkere.
Forlang Tilbud. — Forsendelse til Provinsen.
Alle Bogtrykmaterialer. (61)

En Bostonpresse, en Blyhøvl og en Kartonsaks er billig til Salg.
Fritz Müller, Linnesgade 24.
(62) Telefon C. 10,291.

Riflede Gummivalser
af prima blød Gummi, bliver ikke haarde.
C. A. E. KJELLBERG
AMAGERBROGADE 196. TLF. AMAGER 8037
Reservedele for Sættemaskiner. (60)

A/S **F. L. BIE** Valdemarsgade 14, København V.
Telefoner: Centr. 6518, 6519 & 8062.
Samtlige Maskiner og Artikler for **Bogtrykkerier, Bogbinderier, Litho-Etablissementer, Klichéfabriker** og beslægtede Brancher.
Kulante Betingelser.
Stadigt stort Lager. (10)

FAENZA FREDERIKSBORGGADE 46
Gode Ideer til Gaver i Sølv, Læder o. m. a. Billige Priser. Kolleger 10% (39)

Tandlæge Edv. Møller,
Købmagergade 30, II
Konsultationstid 10—3½, 6—7 Efterm.
Telefon 8181. (12)

Tandlæge Viggo Jensen,
Klareboderne 2, II.
Hj. af Købmagergade 40.
Konsultationstid fra 10—7. Onsdag og Lørdag fra 10—3½. Telefon 15868. (7)

Arbejdernes Livsforsikring tegner Livsforsikring med eller uden Udbetaling i levende Live. — **Konfirmationsforsikring** tegnes paa særlig fordelagtige Vilkaar **med Præmiefrihed ved Forsørgerens Død.** — Arbejdernes Livsforsikring er i sin Afdeling med Lægeundersøgelse **betydelig billigere end andre Selskaber** med ugentlige Præmier, ligesom alle Forsikringer er genforsikrede i Statsanstalten. **Restancefrist under Arbejdsløshed eller anden uforskyldt Aarsag.** — Ugenlig Opkrævning sammen med Foreningskontingentet. — Forlang Oplysning hos
ANTON JENSEN,
(23) Prags Boulevard 4 ².

CONTRASOL-FARVER
Drøjere
Renere
Ultra lysægte
Bedre
Intensive
Nye Farver
fra DRUBIN

Redaktør: FR. NIELSEN, Egøjevej 3, Køge. Ekspeditør: KARL SØRENSEN, Vestergade 5, 1. Sal, Kbhvn. K.
Abonnem. gennem Postkontorerne 1 Kr. 50 Øre Kv. Annoncer 35 Øre pr. Petitlinje (pladss. Medl. 25 Øre). 26 Gange og derover Rabat.
Trykt i Industri-Trykkeriet, København.

TYPOGRAF-TIDENDE

ORGAN FOR DE TYPOGRAFISKE ARBEJDERES INTERESSER

NUMER 9 KØBENHAVN DEN 27. FEBRUAR 1931 58. AARGANG

Dansk Typograf-Forbunds Københavns-Afdeling

afholder

ordinær kvartaarl. Generalforsamling

Søndag den 1. Marts Kl. 1

i Rømersgade 22

Dagsorden: 1. Beretning. 2. Regnskabet. 3. Forslag om Kontrol med Overarbejdet. 4. Forslag fra Medl. Nr. 175 Henrik Eriksen om Ændring af Afdelingslovenes § 23. 5. Valg af 10 Stemmetællere (5 Sættere, 3 Trykkere, 2 Kvinder. 6. Valg af en Repræsentant til A/S Dansk Kooperativ Assurance.

Medlemskort skal forevises ved Indgangen.

Styrelsen.

Efter Fællesgeneralforsamlingen afholder

Sætternes Underafdeling

(Sættere, Stereotypører, Galvanoplastikere, Skriftstøbere og mandl. Hjælpearbejdere)

ordinær aarlig Generalforsamling

samme Sted.

Dagsorden: 1. Regnskabet. 2. Opstilling til Valg af 6 Styrelsesmedlemmer. 3. Valg af 4 Kontrahenter til »Soc.-Dem.«s Kontrahentforsamling. 4. Valg af 2 Repr. til Bryggeriet »Stjernen«s Generalforsamling. 5. Valg af 4 Repr. til Arb. Fællesorganisations Brændselsforretning. 6. Valg af en Repr. til Arb. Landsbanks Generalforsamling. 7. Valg af 7 Repr. til Arb. Livsforsikringsselskabs Generalforsamling. 8. Eventuelt.

Styrelsen.

Kvindernes Underafdeling

afholder

ordinær aarlig Generalforsamling

samme Sted, 1. Sal til Gaden

Dagsorden: 1. Beretning. 2. Regnskabet. 3. Opstilling til Valg af 2 Styrelsesmedlemmer samt Valg af 2 Repræsentanter til Brændselsforr. 4. Bevilling. 5. Eventuelt.

Styrelsen.

Trykkernes Underafdeling

afholder

ordinær aarlig Generalforsamling

Tirsdag d. 3. Marts Kl. 8 Aften

i Rømersgade 22 (den lille Sal)

Dagsorden: 1. Beretning. 2. Regnskabet. 3. Opstilling til Valg af 2 Styrelsesmedlemmer. 4. Valg af 1 Kontrahent ved »Soc.-Dem.«, 1 Repr. til Bryggeriet »Stjernen« og 1 Repr. til Arb. Fællesorg. Brændselsforr.s Generalforsamling. 5. Eventuelt.

Styrelsen.

Trykkernes Begravelseskasse

afholder

ordinær Generalforsamling

umiddelbart efter Under-Afdelingens Generalfors.

Dagsorden: 1. Beretning. 2. Regnskabet. 3. Valg af Styrelse og 1 Revisor. 4. Eventuelt.

Styrelsen.

BLOKADE

Kihls Bogtrykkeri er blokeret for Arbejdskraft, da det skylder Arbejdsløn til sit tidligere Personale.

København, den 24. Februar 1931.

P. F. V.

Sigv. Hellberg.

SATS-KONKURRENCEN I KØBENHAVN

Den af Bog- og Akcidenssætter-Klubben i December udskrevne Konkurrence angaaende Udkast til en Brochure om E. L. Møblerne er nu afsluttet, og Bedømmelsen har fundet Sted. Som man kunde vente det, afgiver de indsendte Udkast et godt Bevis paa den Usikkerhed og Uklarhed i Stilen, som for Tiden raader indenfor Faget. De fleste synes at have forladt den »gammeldags« Typografi og at søge mod de mere moderne Retninger, især den »elementære«, — men hvad enten denne sidstes Grundprinciper endnu ikke er tilstrækkelig kendt eller maaske ikke vinder Tilslutning hos ret mange, synes Udfaldet af Konkurrencen at give Holdepunkt for den Antagelse. at det for Tiden nærmest er den eksperimentelle eller individuelle Typografi, der er den raadende.

Teknisk set vidner flere af Udkastene baade om Dygtighed og Opfindsomhed hos Deltagerne, og efterhaanden som Stilen afklares og fæstnes — og den gode Smag faar *lidt* mere Raaderum — vil der kunne skabes et godt Grundlag for en moderne, smuk og virkningsfuld Typografi paa Accidenssætningens Omraade. Betingelserne vil da være til Stede — for Udkastene viser, at vi i *Stregen* har et Materiale til dekorativ Udsmykning af Tryksager, som ikke staar tilbage for ældre Tiders Ornamentik.

Flere af Deltagerne har udført Folders, men ingen har haft afgjort Held med sig. Folders rummer ganske vist store Muligheder for en effektiv Opstilling og Opdeling af Teksten, men de har tillige Faldgruber, som kun undgaas ved en nøjagtig Tilrettelægning af Arbejdet og rigtig Placering af Teksten.

For alle Udkastene gælder det, at der er lagt et stort Arbejde i Udformningen og Udførelsen af Opgaven, et Arbejde, som Klubben paaskønner, og for hvilket vi herved bringer hver enkelt af Deltagerne vor Tak. Klubben fortsætter nu sin Virksomhed paa dette faglige Omraade og haaber paa fortsat og øget Interesse fra Kollegernes Side.

Bedømmelsen foretoges af et 5-Mands-Udvalg, bestaaende af d'Hrr. Direktør *F. Monterossi*, Lærer ved Fagsk. *Hugo Sørensen* samt af Klubbens Styrelse *K. A. Jørgensen*, *I. Gärtner* og *G. Brandrup*. Udvalget enedes om følgende

Fordeling af Præmierne:

1. og 2. Præmie deles mellem *Henry Theils* (Egm. H. Petersen) og *Johan Forland* (O. Strandberg). 3. Præmie: *Vilhelm Lindberg* (Lyngby). 4. Præmie: *1. Kl. C.* (Fagskolen). 5. Præmie: *Anker Timm* (O. Strandberg).

Præmierne vil blive tilsendt Vinderne pr. Post.

Iøvrigt henviser vi til omstaaende Annonce angaaende et Møde i Klubben, hvor Udkastene vil blive fremlagt og et Referat af Bedømmelsen givet.

København 23. Februar.

Styrelsen for Bog- og Akcidenssætter-Klubben.

VOLDGIFTSKENDELSE

Sag Nr. 1/1931: Københavns Bogtrykkerforening mod Dansk Typograf-Forbund.

I December f. A. nedlagde Dansk Typograf-Forbund Forbud imod, at Medlemmer af Forbundet, som i Overensstemmelse med Tariffens § 6 A opsiges til Fratrædelse en Fredag, forbliver i Pladsen en eller flere Dage paa de i Tariffens § 4, Nr. 2—5, for medhjælpsvis Arbejde fastsatte Vilkaar. Dette Forbud kræver Københavns Bogtrykkerforening nu under denne Sag kendt tarifstridigt.

Dansk Typograf-Forbund anfører til Støtte for sit Standpunkt, at naar en Opsigelse ikke effektueres den Fredag, til hvilken den er givet, fortsættes Arbejdsforholdet paa almindelige tarifmæssige Vilkaar, hvoraf bl. a. følger, at der maa gives Arbejderen Opsigelse i Overensstemmelse med Tariffens § 6 A. Medhjælpsvis Arbejde har altid, efter Forbundets Mening, været opfattet som Begyndelsen til en Plads, ikke som Afslutning paa en Plads. Københavns Bogtrykkerforening hævder paa sin Side, at der ikke i Tariffen findes noget til Hinder for, at en Arbejder antages til medhjælpsvis Arbejde i umiddelbar Fortsættelse af hans Fratræden efter sædvanligt Opsigelsesvarsel. Denne Fremgangsmaade er ogsaa, hævder Københavns Bogtrykkerforening, blevet praktiseret i vidt Omfang i de københavnske Trykkerier. Dansk Typograf-Forbund bestrider dette sidste; i hvert Fald kan Forbundet ikke anse sig for bundet af en saadan, uden dets Vidende og Vilje bestaaende Praksis.

Voldgiftsretten er enig med Københavns Bogtrykkerforening i, at der intet er til Hinder for, at en Arbejder, der er opsagt til Fratrædelse en Fredag, lader sig antage til i Fortsættelse af det hidtidige Arbejdsforhold at udføre medhjælpsvis Arbejde, under Forudsætning af, at det ved Antagelsen fra Firmaets Side udtrykkelig betones, at Antagelsen sker til medhjælpsvis Arbejde, jfr. Tariffens § 4, Nr. 2—5. Naar et Firma har opsagt en Arbejder til Fratrædelse en Fredag i Overensstemmelse med Tariffens

§ 6 A, staar begge Parter frit ved Opsigelsesfristens Udløb, saaledes at Arbejdsforholdet kun kan fortsættes i Kraft af en ny, udtrykkelig eller stiltiende, Overenskomst mellem Parterne, og Voldgiftsretten finder hverken i Tariffen eller hvad der under Sagen er oplyst om Indførelsen af Bestemmelserne om medhjælpsvis Arbejde og de Ændringer, disse Bestemmelser i Tidens Løb er undergaaet, noget som kan være til Hinder for, at Aftalen — naar Regelen i § 4, Nr. 5 iagttages — kan gaa ud paa en Genantagelse til medhjælpsvis Arbejde.

Herefter dømmer Voldgiftsretten:

Det i Sagen omhandlede Forbud har ingen Hjemmel i den gældende Tarif.

København, den 18. Februar 1931.

P. V. V.

Poul Andersen,
Formand.

TIL MEDLEMMERNE I KØBENHAVN

I Henhold til den i dette Nr. gengivne Voldgiftskendelse i Sag Nr 1/1931 om *Medhjælpspladser* maa det vedr. dette Forhold i Typ. Nr. 51 for 1930 vore Medlemmer givne Paalæg tilbagekaldes.

Det bemærkes, at Medlemmet staar frit, samt at medhjælpsvis Arbejde ingensinde kan vare mere end 6 Dage, da saa Opsigelsesret indtræder.

København, den 19. Februar 1931.

Afdelings-Styrelsen.

SÆTTERAFDELINGEN I KØBENHAN

REGNSKAB FOR AARET 1930

Indtægt:

Saldo den 1. Januar 1930		60.030,79
Renter af Obligationer	915,00	
— af Banken	898,87	
— af »Stjernen«	40,00	
Overført fra Lokalkassen	1.200,60	
		3.054,47
Balance Kr.		63.085,26

Udgift:

Formandshonorar	200,00	
Diæter	60,00	
Bidrag til Fagskolen	100,00	
— til Teknisk Skole	20,00	
Kontingent til Arb. Fællesorganisation	820,60	
		1.200,60
Saldo den 31. December 1930		61.884,66
Balance Kr.		63.085,26

STATUS DEN 31. DECEMBER 1930

Aktiver:

4 % Obligationer	17.000,00	
3½ % —	6.000,00	
Aktier i Arb. Landsbank	4.000,00	
— i - Brændselsforr.	400,00	
— i - Livsforsikring	462,00	
— i »Stjernen«	1.000,00	
12 Andele i »Social Dem.« à 12 Kr.	144,00	
		29.006,00
Indest. i Sparekasse og Banker		33.022,66
Balance Kr.		62.028,66

Passiver:

Formue den 31. December 1930	62.028,66
Balance Kr.	62.028,66

København, den 12. Februar 1931.

O. A. Lundin.

Regnskaberne er gennemgaaet og fundet i Overensstemmelse med Bøger og Bilag. De udviser et Overskud paa *Kr. 1.853,87.*

København, den 17. Februar 1931.

Carl J. Christoffersen. N. M. Nielsen.
Niels Nielsen. Carl Schnoor.

TRYKKERAFDELINGEN I KØBENHAVN

REGNSKAB FOR AARET 1930

Indtægt:

Saldo den 1. Januar 1930		3.653,99
Renter af Banken	184,29	
— af »Stjernen«	20,00	
Overført fra Lokalkassen	1.262,80	
		1.467,09
Balance Kr.		5.121,08

Udgift:

Formandshonorar	200,00	
Arbejdstab og Diæter	141,20	
Bidrag til Fagskolen	50,00	
Kontingent til Arb. Fællesorganisation	284,00	
Stiftelsesfesten	445,65	
Besøg af Trykkere fra Provinsen	141,95	
		1.262,80
Saldo den 31. December 1930		3.858,28
Balance Kr.		5.121,08

BEGRAVELSESKASSEN

Indtægt:

Saldo den 1. Januar 1930		7.485,93
Kontingent	251,20	
Renter	249,02	
		500,22
Balance Kr.		7.986,15

Udgift:

Begravelseshjælp	200,00
Saldo den 31. December 1930	7.786,15
Balance Kr.	7.986,15

EKSTRAKASSEN

Indtægt:

Saldo den 1. Januar 1930	1.886,01
Renter	66,32
Balance Kr.	1.952,33

Udgift:

Understøttelse	91,00
Saldo den 31. December 1930	1,861,33
Balance Kr.	1.952,33

STATUS DEN 31. DECEMBER 1930

HOVEDAFDELINGEN

Aktiver:

1 Aktie i »Stjernen«	500,00	
— i Arb. Brændselsforretning	100,00	
4 Andele i »Social-Dem.« à 12 Kr.	48,00	
		648,00
Indestaaende i Sparekassen		3.258,28
Balance Kr.		3.906,28

Passiver:

Formue den 31. December 1930	3.906,28
Balance Kr.	3.906,28

BEGRAVELSESKASSEN

Aktiver:

Udestaaende Restancer	75,20	
Indestaaende i Sparekassen	7.786,15	
		7.861,35
Balance Kr.		7.861,35

Passiver:

Formue den 31. December 1930	7.861,35
Balance Kr.	7.861,35

EKSTRAKASSEN

Aktiver:

Indestaaende i Sparekassen	1.861,33
Balance Kr.	1.861,33

Passiver:

Formue den 31. December 1930	1.861,33
Balance Kr.	1.861,33

København, den 12. Februar 1931.

O. A. Lundin.

Regnskaberne er gennemgaaet og fundet i Overensstemmelse med Bøger og Bilag.

Hovedkassen udviste et Overskud paa Kr. *204,29*, Begravelseskassen et Overskud paa Kr. *290.62* og Ekstrakassen et Underskud paa Kr. *24,68.*

København, den 17. Februar 1931.

Carl J. Christoffersen. N. M. Nielsen.
Niels Nielsen. Carl Schnoor.

KVINDEAFDELINGEN I KØBENHAVN

REGNSKAB FOR AARET 1930

Indtægt:

Saldo den 1. Januar 1930		1.027,26
Renter	53,55	
Overført fra Lokalkassen	382,90	
		436,45
Balance Kr.		1.463,71

Udgift:

Formandshonorar	200,00	
Lokaleleje	25.00	
Kontingent til Arb. Fællesorganisation	114,60	
Andre Udgifter	43,30	
		382,90
Saldo den 31. December 1930		1.080,81
Balance Kr.		1.463,71

STATUS DEN 31. DECEMBER 1930

Aktiver:

2 Aktier i Arb. Brændselsforretning	200,00	
Indestaaende i Sparekassen	880,81	
		1.080,81
Balance Kr.		1.080,81

Passiver:

Formue den 31. December 1930	1.080,81
Balance Kr.	1.080,81

København, den 12. Februar 1931.

O. A. Lundin.

Regnskaberne er gennemgaaet og fundet i Overensstemmelse med Bøger og Bilag. De udviser et Overskud paa Kr. *53,55.*

København, den 17. Februar 1931.

Carl J. Christoffersen. N. M. Nielsen.
Niels Nielsen. Carl Schnoor.

Vi undertegnede, der kender *Sofus J. Nielsen*, og ved at han i Styrelsen paa bedste Maade har varetaget Haandsætternes Interesser, tillader os herved at anbefale Kollegerne at genvælge ham.

Berenth Sørensen, Georg Brandrup, Emil Jensen, Arthur Hansen, Robert Møller, Chr. Thygesen, Otto Jensen, G. Gudmundsen, Chr. Nielsen, Th. Clausen, V. Schmidt, C. Ritter, Sofus Jensen, Thorvald Jensen, Oluf Sandgren, Rud. Calberg, N. Chr. Hansen, H. Hansen, H. Bernhardt, Johs. Nielsen, C. Lisborg, A. Clemmensen, C. Christensen, H. Kirchner, W. Frandsen, J. A. Zimmerdahl, Hans Johansen, O. Clausen, J. Jørgensen, B. Dreyer, S. Eggertsen, Sigv. Jensen, Sv. Frantzen, P. M. Jensen, Harry Carlsson, P. Rasmussen, A. G. Gottschalk, O. F. Olsen, H. Stein, S. Frederiksen, Poul Jensen, R. Nielsen, B. Christensen, W. Andersen, R. Christensen, K. E. Petersen, Harry Nielsen, Henry Rove, Alb. V. Jeppesen, Fritz Fr. Johansen, A. Kjerrumgaard. H. C. Nielsen, Kai Olsen, E. Hansen og H. Rasmussen.

LEDIGHEDEN I KØBENHAVNS AFDELING PR. 10. FEBRUAR 1931

Branche og Alder	Antal	Gifte	Ugifte	Understøttelsens Art				Anm.
				Vedtm.	Krisehj.	Skole	Ingen	
Kv. Trykkeriarb.:								Branchens Ledighed: 6½ pCt.
indtil 25 Aar...	14	6	8	13	1	—	—	
26—35 » ...	8	4	4	8	—	—	—	Vedtægtsmæssig Understøttelse havde: 77 pCt. af de ledige
36—50 » ...	7	2	5	4	2	—	1	
over 50 » ...	7	2	5	3	2	—	2	
Ialt...	36	14	22	28	5	—	3	
Mdl. Trykkeriarb.:								Branchens Ledighed: 5¾ pCt.
indtil 25 Aar...	3	—	3	1	1	—	1	
26—35 » ...	5	3	2	3	2	—	—	Vedtægtsmæssig Understøttelse havde: 53 pCt. af de ledige
36—50 » ...	5	5	—	4	1	—	—	
over 50 » ...	2	2	—	—	2	—	—	
Ialt...	15	10	5	8	6	—	1	
Trykkere:								Branchens Ledighed: 9½ pCt.
indtil 25 Aar...	34	2	32	27	5	1	1	
26—35 » ...	22	11	11	16	6	—	—	Vedtægtsmæssig Understøttelse havde: 76 pCt. af de ledige
36—50 » ...	12	9	3	11	1	—	—	
over 50 » ...	6	4	2	3	3	—	—	
Ialt...	74	26	48	57	15	1	1	
Stereotypører:								Branchens Ledighed: 1⅔ pCt.
indtil 25 Aar...	2	1	1	2	—	—	—	
26—35 » ...	—	—	—	—	—	—	—	Vedtægtsmæssig Understøttelse havde: 100 pCt. af de ledige
36—50 » ...	—	—	—	—	—	—	—	
over 50 » ...	—	—	—	—	—	—	—	
Ialt...	2	1	1	2	—	—	—	
Maskinsættere:								Branchens Ledighed: 5⅕ pCt.
indtil 25 Aar...	4	—	4	3	1	—	—	
26—35 » ...	5	4	1	5	—	—	—	Vedtægtsmæssig Understøttelse havde: 80 pCt. af de ledige
36—50 » ...	10	7	3	8	2	—	—	
over 50 » ...	2	2	—	1	1	—	—	
Ialt...	21	13	8	17	4	—	—	
Haandsættere:								Branchens Ledighed: 13⅕ pCt.
indtil 25 Aar...	77	7	70	47	25	1	4	
26—35 » ...	41	22	19	23	14	—	4	Vedtægtsmæssig Understøttelse havde: 55 pCt. af de ledige
36—50 » ...	43	26	17	21	18	—	4	
over 50 » ...	37	23	14	18	13	—	6	
Ialt...	198	78	120	109	70	1	18	
Det samlede Antal ledige:	*346*	*142*	*204*	*221*	*100*	*2*	*23*	Afdelingens Ledighed: 9¾ pCt. Vedtægtsmæssig Understøttelse havde: 64 pCt. af de ledige

Udløbet med Understøttelsen paa 3. Aar var: 5 kv. Trykkeriarb., 2 mdl. Trykkeriarb., 8 Trykkere, 1 Maskinsætter og 43 Haandsættere, ialt 59 af de i Tabellen nævnte. Ledige uden endnu at have erhvervet Understøttelsesret var ialt 16 af de i Tab. nævnte.

MØDE AF ARBEJDSLØSE

Fredag den 20. Februar afholdt de arbejdsløse Kolleger i København Møde i Forsamlingsbygningen, Rømersgade 22, for at drøfte Arbejdsløshedsspørgsmaalet.

Trykkeriarbejder *Willadsen* aabnede Mødet. Til Dirigent valgtes *Fritz Johansen*.

Hovedspørgsmaalet paa Mødet drejede sig om Overarbejdet, som vedblivende blev udført i ret stort Omfang. Mange Kolleger deltog i Diskussionen, og det vedtoges at oprette et Arbejdsløshedsudvalg til Bekæmpelse af Overarbejdet.

Til at fremføre Kravene fra de Arbejdsløse, som ikke stadig vil finde sig i den tvungne Ledighed, og undersøge Muligheden for at indskrænke Arbejdsløsheden, valgtes følgende Udvalg: *Zuschlag, Willadsen, W. Andersen, Leisner, Bang, N. Chr. Hansen og W. Larsen.*

Endvidere vedtoges det til det kommende Styrelsesvalg at opstille følgende Kolleger:

Willadsen, Trykkeriarbejder.
Zuschlag, Trykker.
N. Chr. Hansen, Sætter.
Fritz Johansen, Sætter.
Leisner, Trykker.

Mødet, som var besøgt af 150 Kolleger, vedtog enstemmigt at give de opstillede Kandidater deres bedste Anbefaling.

E. Hansen, Sekretær.

VICTOR PETERSENS MINDELEGAT

Ifølge Fundatsen for »Victor Petersens Mindelegat« vil Legatets aarlige Renter være at anvende til Fremme for unge Typografers faglige Uddannelse. De nærmere Betingelser for at erholde en Legatportion er, at vedkommende forpligter sig til at anvende Legatet til videre Uddannelse paa Fagskolen for Boghaandværk eller til selvstændigt Studium ved Rejser i Udland eller Indland eller ved at tilegne sig en Specialuddannelse paa et af Bogtrykfagets særlige Omraader. (Legatet vil dog ikke blive uddelt til Ansøgere, der ønsker at lade sig oplære som Maskinsættere.)

Legatet er paa 500 Kr. og kan uddeles samlet eller delt.

I Ansøgningerne maa oplyses, til hvilket af ovennævnte Formaal vedkommende vil anvende Legatet, samt paa hvilket Sted, man ønsker at foretage selvstændigt Studium.

Legatet vil i Aar blive uddelt i April Maaned, og Ansøgninger maa derfor være Legatets Bestyrelse, Adr.: Dansk Typografforbund, Vestergade 5, København K., i Hænde *inden 31. Marts d. A.*

København, den 25. Februar 1931.

Bestyrelsen.

LÆRLINGE-SPALTEN

Lærlingeafdelingen i København.

I Morgen, den 28. Februar, »Teknisk Aften« i Rømersgade 22, Kl. 8.

Magasiner og Tryksager samt Værktøj er udstillet i Lokalet.

Mandag den 2. Marts Kontoraften, Kl. 5—6¼, Vestergade 5.

NÆR OG FJERN

25 AARS JUBILÆUM kan den 3. Marts fejres af Ombryder *Einar Stahrenberg* (Nielsen) i »Berlingske Tidende«. Stahrenberg udlærte hos Nielsen & Lydiche 1904; arbejdede derefter paa sit Lærested et Stykke Tid, hvorpaa han drog paa Valsen og var borte et Aars Tid. Efter sin Hjemkomst ansattes han ved »Berlingske Tidende«, hvor han altsaa siden har været beskæftiget, deraf en længere Aarrække som Ombryder.

— Maskinsætter *Chr. Amtoft* fejrer ligeledes 25 Aars Jubilæum 3. Marts for sin Ansættelse i »Berlingske Tidende«. Amtoft udlærte hos Græbe 1. Februar 1896; arbejdede i de følgende 10 Aar forskellige Steder, indtil han den 3. Marts 1906 fik Ansættelse i »Berl. Tid.«. Indenfor Kollegernes Kreds vil Amtoft særlig være kendt som en ivrig Sportsmand; han hørte gennem mange Aar til Støtterne indenfor Typografernes Sportsklub og er endnu sine 53 Aar til Trods en habil Gymnast.

— Tirsdag d. 3. Marts kan *E. H. Rasmussen* fejre 25-Aarsdagen for sin Ansættelse i Kjeldsens Bogtrykkeri, Odder. E. H. R. udlærte d. 1. Marts 1901 i »Odense Avis«s Bogtrykkeri; efter en Tur i det sydlige Udland kom E. H. R. tilbage til Odense og arbejdede bl. a. Steder i Andelstrykkeriet, indtil han d. 3. Marts 1906 tiltraadte Kjeldsens Bogtrykkeri som Ombryder af »Odder Dagblad«, hvilket Hverv han har varetaget siden.

E. H. R. har aldrig beskæftiget sig noget videre med Organisationens Sager, fraregnet en kort Tid i 1906, hvor han var Lokalformand, ligesom han i flere Perioder var Revisor.

E. H. R. var særlig i de første Aar en gemytlig Svend; skulde der sættes en »Ballon« op, var han en sikker Fører. Efter at have udlært 1. Marts 1901 indtraadte han i Odense Afdeling d. 11. Marts, saa han kan denne Dag fejre 30 Aars Jubilæum som Medlem af Dansk Typ. Forb.

Til Lykke med Dagene!

BILLETREGNSKAB for det store Karneval bedes afregnet snarest.

GENERALFORSAMLINGEN i København paa Søndag bør være velbesøgt. Forhandlingerne paabegyndes Kl. 1 pr.

KØBENHAVNS STYRELSE holder Møde Fredag Aften.

DET GENTAGER SIG Aar efter Aar, at en Masse Kolleger — saavel ældre som yngre — kommer ud til »Gimle« uden at have Billet til det saakaldte »Lille Karneval«. Disse Kolleger ræsonnerer som saa: »jeg skal nok komme ind«, »jeg kender den og den« og »jeg har mit Medlemskort med«; men alt dette hjælper ikke. Hvis man ikke i Forvejen har sikret sig Billet, kan man ikke faa Adgang. Derfor: Køb Billet i god Tid!

Min bedste Tak til alle, der mindedes min 60-aarige Fødselsdag. *J. O. Petersen.*

DANSK TYPOGRAF-FORBUND BOGTRYKFAGETS ARBEJDSLØSHEDSKASSE

VESTERGADE 5, 1. Sal
KØBENHAVN K.

KONTORERNE er aabne for Ind- og Udbetalin fra 1—3, *Lørdag 11—1*, samt *Fredag* og *Manda Aften Kl.* 5—6½. Telefon 4331.

FORMANDEN træffes som Regel til samm Tider. Telefon 13,331.

ANVISNINGSKONTORET. Telefon 4331. Fe Kl. 9 Form. og efter 6 Aften gennem Ryvar 1683. Telegramadr.: Typforbundet, Kbhvn.

KVINDEAFDELINGEN. Frk. H. Crone. Te . Vester 7648.

FORENINGSMEDDELELSER

TILSKUD FRA HOVEDKASSEN

er efter lovformelig Begæring tilsendt følgende Afdelinger:

18. Februar: Nyborg 200,00; Randers 500,00. 19. Februar: Lyngby 200,00; Sønderborg 100,00. 21. Februar: Holstebro 300,00. 23. Februar: Rønne 400,00. 24. Februar: Aalborg 1000,00; Fredericia 600,00; Hjørring 300,00.

København, den 24. Februar 1931.

Forretningsudvalget.

LOKALFORMÆNDENE

Assens: Ekspedition af Rejsende finder kun Sted i Lokalformandens Bopæl, Jerickausgade 5, fra Kl. 12—1 og fra Kl. 6—7.

NYE MEDLEMMER

København: Trykker Jens Ewald Olsen udl. 6. 2. 31 hos H. H. Thiele (arb. s. St.), Skriftst. Arvid Kjeldsen udl. 18. 2. 31 i Grafisk Comp. (arb. s. St.), Sætter Kurt Witt, tidl. Medlem, (B. Nielsen), Sætter Aksel Hansen, tidl. Medl., (Egm. H. Petersen).

Herning: Sætter Albert Brogaard Hansen udl. 15. 2. 31 i Exprestrykkeriet.

TILTRAADTE

København: 7536 Frederik Madsen fra Maribo (Hertz), 7575 Poul Jensen fra Holbæk (Hertz), 7870 Poul Jeppesen fra Holbæk (arbl.), 7493 Jens Rasmussen fra Faaborg (arbl), 1264 C. Wernblad fra Gørtlerne (arbl.).

Horsens: 6710 Jens Peter Faaborg (arbl.). Næstved: 7888 Otto Jensen (Sommer, Vordingborg). Slagelse: 6620 Charles Ronald Hansen (Centraltrykkeriet), 7890 Volmer Lars Fr. Petersen (Centraltrykkeriet). Vejle: Hj.arb. Aksel Dam (overfl. fra Handels- og Kontormedhj.).

FRATRAADTE

København: 7731 Berg Nielsen til Silkeborg, Sandholm til Hjørring, 7138 Erwin Winfelt paa Rejse, 571 Johannes Kryger til Fabriksarb., 2144 Erna Andersen til Helsingør, 7135 Henry Andersen til Helsingør (arbl.), 7442 Fr. Petersen til Middelfart (arbl.), 3164 Jul. Jørgensen paa Rejse, 7942 Carl Nielsen til Nykøbing M. (arbl.), 7888 Otto Jensen til Næstved i Plads.

Aalborg: 7727 Frank Dam (overfl. til Fabriksarb.). Aarhus: 6160 Niels Vestergaard paa Rejse, 3406 Chr. Keilstrup paa Rejse. Faaborg: 7493 Jens P. V. Rasmussen til Kbhvn. (arbl.). Fredericia: 7669 Otto Hoffmann til Aarhus i Pl. Holbæk: 7575 Poul Ejner Jensen til Kbhvn. i Pl. Kolding: 7284 Peter Bentzen Petersen til Lyngby i Pl. Maribo: 7536 Frederik Madsen til Kbhvn. (arbl.). 7514 P. E. M. Poulsen til Nakskov i Pl. Middelfart: 6620 C. R. Hansen til Slagelse i Pl. Slagelse: 6224 Carlo Jacobsen til Korsør (arbl.).

UDMELDTE

København: 261 Jens Johan Larsen (Græbe). Svendborg: 5036 Anna Tannebech Hansen (fratraadt Faget).

UDSLETTET PAA GRUND AF RESTANCE

1824 Trykker Charles Andersen (Anton M. Jensen).

E.L.
SATSSKIBE
er de bedste og billigste • Fremstillet paa eget Værksted
GRAFISKE ARTIKLER EN GROS
ERIK LEVISON
GRAFISKE ARTIKLER EN GROS
(20 a)

Sygemeldinger: Husk ved Indsendelse af Sygemelding altid at opgive *Forbundsnummer.*

BOG- OG AKCIDENSSÆTTER-KLUBBEN I KØBENHAVN

Møde Onsdag den 11. Marts Kl. 8 i Rømersgade 22, 2. Sal t. G.

Konkurrence-Udkastene

fra den afsluttede Præmie-Konkurrence vil være fremlagt og der gives Referat af Bedømmelsen. Endvidere vil *Hugo Sørensen* fremlægge Udkast fra en ældre Konkurrence og indlede en Diskussion.

Typografernes Syge-Hjælpekasse

afholder *ordinær Generalforsamling* Mandag den 23. Marts Kl. 8, Rømersgade 22, 2. Sal til Gaden.

Styrelsen.

(13 b)

ANNONCER

Sætter-Trykker

søger Plads. Kendt med al Sætning og Trykning. Typograf A. Andersen, Østergade 25 Assens. (71)

En alsidig uddannet Provinsmand,

forhenv. Bogtrykker (udl. Trykker), med Kendskab til Sætning, Trykning, Bogbinderarbejde og Papir, søger Plads som Værkstedsleder, evt. 1. Trykker. Billet mrk. »69« modtager Ekspeditionskontoret.

Sætterforbundter.

En Sætterlærling, som har været ca. 2 Aar i Lære, kan faa god videre Uddannelse i et mindre Avis- og Accidenstrykkeri fra 1. April eller Maj. Stor midtjydsk Stationsby. Kost, Logi og Løn faas. Billet mrk. »67« modtager Ekspeditionskontoret.

Mindre Hurtigpresse

staar meget billigt til Salg. Egner sig udmærket for en, som agter at paabegynde Forretning. Papirstørrelse 70×50 cm. Fuldstændig i Orden og kan ses i Brug indtil videre. Billet mrk. »68« modtager Ekspeditionskontoret.

Maskinsætter (Linotype)

søger Plads straks. Gode Anbefalinger. Billet mrk. »70« modtager Ekspeditionsk.

FRITZ MÜLLER

LINNÉSGADE 24. — TELEFON CENTRAL 10,291
GRAFISK FAGFORRETNING
Største Lager af moderne Værktøj for Sætteri og Trykkeri. — Forretningen fører fuldt moderne Værktøjskasse for Trykkere.
Forlang Tilbud. — Forsendelse til Provinsen.
Alle Bogtrykmaterialer. (61)

FAENZA FREDERIKSBORGGADE 46
Gode Ideer til Gaver i Sølv, Læder o. m. a. Billige Priser. Kolleger 10% (39)

Tandlæge Edv. Møller,
Købmagergade 30, II
Konsultationstid 10—3½, 6—7 Efterm.
Telefon 8181. (12)

Tandlæge Viggo Jensen,
Klareboderne 2, II,
Hj. af Købmagergade 40.
Konsultationstid fra 10—7. Onsdag og Lørdag fra 10—3½. Telefon 15868. (7)

ADOLPH WULFF
fører alle Artikler for Bogtrykkere
Maskiner • Skrifter • Farver
fra de bedste Fabrikker
Valsemassefabrik og Valsestøberi
Brugte Maskiner haves altid paa Lager.
Gothersgade 8 • Kjøbenhavn K.
Telefon Central 39 og 5539. (6)

GRAFISK COMPAGNI
GENZSCH & HEYSE :-: WILLIAM SIMMELKIÆR
SUNDHOLMSVEJ 67
TELEFON: CENTRAL 777 — 14577 — 11395 — 11396
EGET SKRIFTSTØBERI
GRAFISK FAGFORRETNING
ALLE MASKINER OG MATERIALER FOR DE GRAFISKE FAG
KOMPLETTE TRYKKERIER LEVERES I ALLE STØRRELSER (19)

Dansk kooperativ Assurance.
Billigste Præmier paa Brand- og Tyveriforsikringer. — Forlang Oplysninger hos *Anton Jensen*, Prags Boulevard 4 ². (26)

CONTRASOL-FARVER
Drøjere
Renere
Ultra lysægte
Bedre
Intensive
Nye Farver
fra DRUBIN

Redaktør: FR. NIELSEN, Egøjevej 3, Køge. Ekspeditør: KARL SØRENSEN, Vestergade 5, 1. Sal, Kbhvn. K.
Abonnem. gennem Postkontorerne 1 Kr. 50 Øre Kv. Annoncer 35 Øre pr. Petitlinje (pladss. Medl. 25 Øre). 26 Gange og derover Rabat.
Trykt i Industri-Trykkeriet, København.

TYPOGRAF-TIDENDE

ORGAN FOR DE TYPOGRAFISKE ARBEJDERES INTERESSER

NUMER 10 KØBENHAVN DEN 6. MARTS 1931 58. AARGANG

TRO DEM IKKE!

Hvor er det rørende at iagttage den Omsorg for de arbejdsløse, der fra Arbejdsgiverforeningens Side udvises i den sidste Tid.

»Lønnen skal ligge saa højt som muligt« — siger »Arbejdsgiveren« og føjer til: »Den skal ligge paa det Niveauafsnit, der betyder Arbejde til alle. Ikke i det, der betyder Arbejde til en stærkt begrænset Del af Arbejderne — og Arbejdsløshed, Almisseliv og Demoralisation for alle de øvrige.«

Det lyder jo meget smukt og menneskekærligt. Og hvis det var Arbejdsgiverforeningens Maal at skaffe *alle* i Arbejde, og hvis dette kunde naas ved en Lønreduktion. da vilde Arbejderne sikkert ikke modsætte sig en saadan.

Men for det første er det slet ikke *Maalet* at skaffe de arbejdsløse Beskæftigelse, og for det andet er en Lønreduktion heller ikke *Midlet*.

Der har nemlig været rig Lejlighed for Arbejdsgiverne til at vise deres gode Sindelag overfor de arbejdsløse. Men hvad har de gjort i saa Henseende? Har man ikke ved at følge deres daglige Færd faaet det Indtryk, at det fra den Side gjaldt om at holde saa mange som muligt *udenfor* Arbejdspladserne?

Der er nu for at tage et Eksempel blandt mange Spørgsmaalet om *Bekæmpelse af Overarbejdet* — et Spørgsmaal, som længe har været aktuelt indenfor flere Fag. Det har ikke manglet paa Henstillinger fra Arbejdernes Side om at komme denne Hensynsløshed overfor de arbejdsløse til Livs. Men har Arbejdsgiverne nogensinde villet høre Tale herom? Er Forholdet tværtimod ikke saadan, at mangen en Arbejder, der gerne vilde sige Nej til Overarbejde ikke vover dette af Frygt for at falde i Unaade og blive afskediget?

Men alligevel kommer man nu og forlanger, at vi skal tro paa deres Forsikringer om, at Kravet om Lønreduktion er fremsat for at faa de arbejdsløse i Arbejde!

Paastanden har imidlertid en dobbelt Hensigt. Den er for det første et uappetitligt Forsøg paa sætte Splid mellem de arbejdsløse og de arbejdende. Og dernæst skal den overfor Offentligheden retfærdiggøre den Lockout, som nu truer vort Erhversliv just som Foraaret holder sit Indtog.

Forhaabentlig lader Arbejderne sig ikke vildlede af falske Paastande eller skræmme af Trusler, men møder Stormløbet i Enighed og sluttede Rækker.

Fr. N.

AMALIE GRAM-PETERSEN

Paa Kvindeafdelingens Generalforsamling i Søndags, meddelte Fru *A. Gram-Petersen*, at hun ikke mere ønskede at modtage Genvalg til Styrelsen.

Med A. Gram-Petersen mister Styrelsen en af Organisationens Veteraner, idet hun har siddet i Styrelsen lige siden 1898, da »De kv. Trykkeriarbejderes Fagforening« stiftedes, og hun hører til en af Stifterne.

Efter at en Kreds af Kvinder var traadt sam-

men med det Formaal at danne en Fagforening, meldte A. G.-P. sig straks til det banebrydende Arbejde, og hun vandrede fra Trykkeri til Trykkeri for at overtale Kollegerne til at slutte sig til Organisationen. Og Arbejdet lykkedes, De kv. Trykkeriarbejderes Fagforening dannedes takket være A. G.-P. og andre Pionerer, at hun kom ind i den første Styrelse, og var med til at gennemføre den første Løntarif, er en Selvfølge; men ligesaa selvfølgeligt har det senere været, at hun blev genvalgt Gang efter Gang, i de fleste Tilfælde med det højeste Stemmetal, igennem de mange Aar siden 1898. Og man forstaar, at det er med Vemod, hun forlader den Gerning, der har fyldt hendes Liv. Og dog er det ikke saadan, at Organisationsarbejdet var noget, som hun udfyldte den Fritid med, som hun ellers ikke vidste hvad hun skulde bruge til, hvilket man forstaar, naar man hører, at hun samtidig med sit Arbejde havde Hjem og 4 Børn at forsørge og passe, og Moderomsorgen er parret med Trofasthed, maaske det aller stærkeste, det aller smukkeste hos A. G.-P. Ja, det er vel netop denne udprægede stærke Moderfølelse, der gjorde, at hun af den knap tilmaalte Fritid ogsaa fik noget tilovers til Arbejdet for at lune Reden og gøre Livet smukkere for dem der trængte til det.

Den 9. Marts i Aar er det netop 50 Aar siden A. G.-P. begyndte at arbejde i Trykkeri. For et godt Aars Tid siden maatte hun dog paa Grund af Svagelighed give op fra sin Plads hos J. Jørgensen & Co., hvor hun havde arbejdet i en Aarrække. Og nu har hun saa ogsaa ment at burde give op overfor Organisationsarbejdet. Tilbage bliver der da kun at sige hende Tak for alt, hvad hun har ydet af Kræfter, Evner og Tid for at højne sine Kollegers Kaar, dem, som hun har delt igennem de mange Aar.

Naar A. G.-P. nu skal til at nyde Aftenfreden, saa kan hun gøre det i Bevidstheden om, at hendes Arbejde ikke har været forgæves. De kv. Trykkeriarbejdere er i Dag et andet Folkefærd, der lever under andre Kaar, og staar paa et andet Kulturtrin end i 1898, takket være den Organisation, som hun sammen med andre byggede op og plejede. — Tillige har hun Bevidstheden om, at hun i en sjælden Grad har haft sine Kollegers Tillid, og det er sikkert paa alles Vegne, at den, der skriver disse Linier, til Takken for Arbejdet igennem mere end en Menneskealder føjer Ønsket om en lang og lykkelig Livsaften.

— e.

VANDRELYSTEN VAAGNER

Samtidig med, at det stunder mod Foraar, og Solen stiger højere paa Himlen, melder Vandrelysten sig hos vore unge. Saadan har det været alle Dage, Nomaden stikker os i Blodet, dette kan vi ikke frigøre os for, og det er forstaaeligt, at navnlig de unge, som endnu er fri og ubundne i enhver Retning, faar Lyst til at prøve Vingerne og se sig om i Verden. Der er saa meget, som lokker og drager, alene det fremmede og ukendte øver sin Tiltrækning; der er nok at beundre, nok at studere, og en Trip udenfor Andegaarden giver mere Luft under Vingerne; man lærer at vurdere Tingene efter deres virkelige Værdi, faar kort sagt større Udsyn og Livserfaring. Derfor kan en Rejse til Udlandet meget anbefales enhver ung og ledig Kollega. Han kan have baade Gavn og Glæde deraf.

Forinden Afrejsen lægger man helst en Plan, selv om denne senere af forskellige Grunde ændres, og er man vel forberedt, faar man selvfølgelig størst Udbytte af Rejsen.

En af vore unge rejselystne forespørger saaledes: Med hvilke Lande har Dansk Typograf-Forbund Gensidighed, i hvilke Lande kan jeg rejse og hæve Understøttelse? (I dette Tilfælde tænkes særlig paa Frankrig, Italien og Rusland). Hvorledes er Rejseforholdene i det hele taget rundt om i Europa? Hvor stor er Understøttelsen, og hvilke praktiske Raad kan De give mig?

Vi lader Spørgsmaalene gaa videre og haaber, »Typograf-Tidende«s Spalter maa kunne fremkomme med Besvarelse og Vejledning for de unge.

Kolding, den 23. Februar 1931.

Jørgen Andersen.

OVERARBEJDS-RAPPORT DE FØRSTE 6 UGER

Generalforsamlingen i København den 1. Marts 1931 vedtog efter Forslag af Styrelsen enstemmigt følgende:

»Idet Generalforsamlingen fastslaar den organisatoriske og kammeratlige Samhørighed mellem Fagets samtlige organiserede, lønnede, Udøvere, saavel de arbejdende som de for Tiden ledige, og fastslaar den fælles Interesse i, at de flest mulige har Beskæftigelse, opfordrer den Kollegerne til i den Udstrækning, som Forholdene maatte muliggøre, at kræve Overarbejde undgaaet ved Antagelse af ledig Arbejdskraft og beslutter at der for de første 6 Uger fra Dato skal afgives Rapport til Organisationen om alt forefaldende Overarbejde paa alle Trykkerier.

Hvert Medlem, der i Ugens Løb har haft Overarbejde, skal hver Lørdag til Inkassatoren eller Tillidsmanden afgive Meddelelse om Antallet af Overtimerne, og Tillidsmanden eller Inkassatoren afgiver da senest Mandag til Afdelingskontoret en samlet Meddelelse for det paagældende Trykkeri. (Organisationen sørger for det i saa Henseende fornødne trykte Materiale.)

Generalforsamlingen er enig i, at Formand og Styrelse paa Grundlag af det saaledes tilvejebragte Materiale efter bedste Evne søger ledige antaget i Arbejde, hvor det kan lade sig gøre.«

ET BESØG PAA C. W. OBELS HUSTRYKKERI

Paa Foranledning af Aalborg Trykkerklub aflagde Aalborg Lokalafdeling Søndag den 24. Januar et Besøg paa C. W. Obels Fabrikker, for specielt at se Trykkeriet. Tilladelse til Besøget var forud indhentet hos Direktør *K. E. M. Marcussen*. Der var ca. 50 af Afdelingens Medlemmer, der havde imødekommet Indbydelsen. Ved Indgangen til Fabrikken modtoges vi af Trykkerileder *C. Hamse*, der bød os Velkommen paa Firmaets Vegne. I et kort Rids forklarede han om Firmaets Historie samt med nogle Tal illustrerede, hvad der daglig produceres i Trykkeriet. Fabriken er den største i sin Art i Norden. Foruden sit eget Hustrykkeri er der Maskinværksted, Snedkeri, Elektricitetsværk, Vandværk, Isværk, stor moderne indrettet Badeanstalt og Artelier for moderne Reklame. Fabrikken i Aalborg beskæftiger ca. 1000 Arbejdere og Funktionærer. Fabrikken i København ca. 400.

Selve Trykkeriet, der selvsagt interesserede Kollegerne mest, er yderst moderne indrettet i et stort, lyst og luftigt Lokale. Rundt paa Bordene var der arrangeret Udstilling af forskellige Trykprøver, der viste, at det absolut er Kvalitetsarbejde, der laves. Men Trykkeriet raader ogsaa over de nyeste og mest moderne Maskiner for saavel Flerfarvetryk som Prægning.

I Trykkeriet er der et Personale paa 20 Mennesker. Trykkeriet, der er det største i sin Art i Aalborg, har installeret 4 Hurtigpresser, hvoraf 3 med Selvpaalæggere, 2 Victoriadigler, 1 Phønix Digel, 2 Prægepresser, 1 Broncermaskine, 1 automatisk Kobolddigel samt automatiske Skæremaskiner og andre Hjælpemaskiner. Det var med særlig Interesse, Kollegerne besaa Trykkeriets nyeste Maskiner, en Hurtigpresse fra Rockstroh Werket i Heidenau samt »Kobold«-Diglen fra samme Firma. Disse to Maskiner blev demonstreret af vore to Kolleger *Blauenfeldt* og *Brundlund* og er det nyeste Nyt paa dette Omraade og vakte alle Kollegernes Beundring. — Derpaa aflagdes et Besøg i de to tilstødende Afdelinger, hvor en automatisk Poseklistringsmaskine, samt en Pakkemaskine for det bekendte C. W. O. Shag.

Lokalafdelingens Formand, *Martin Sørensen*, takkede Trykkerilederen samt vore to Kolleger, der havde stillet sig til Disposition for Afdelingen. Firmaet gav til Slut en »Tributo« til at gaa hjem paa. *Deltager.*

STYRELSESVALGET

Undertegnede Styrelser for Maskinsætter-Klubben, Bladsætter-Klubben og Bog- og Akcidenssætter-Klubben er enedes om til det forestaaende Valg til Afdelings-Styrelsen at opstille en *Fællesliste for Sætterne*.

Dels under Hensyn til, at det ved de mange Opstillinger ved Valget vil være vanskeligt for Kollegerne at have nøjere Kendskab til hver enkelt Kandidat og hans Kvalifikationer, dels for eventuelt at fjerne en Del af den Gnidningsmodstand, som kan være til Stede, og undgaa Tilfældigheder, har man ment det formaalstjenligt ved en saadan Fælles-Opstilling at tage rimeligt Hensyn til alle Sider og give Kollegerne et Holdepunkt ved Afstemningen.

Styrelserne vil derfor anbefale Sætterne at give følgende Kolleger deres Stemme:

Fr. Mehr, S. V. Rasmussen,
(Maskinsættere).

Svend Johansen, I Gärtner,
(Haandsættere)

Jens Hansen,
(Bladsætter).

Vi mener, at disse Kolleger baade er kvalificerede og tilstrækkelig kendt til, at enhver Sætter kan give dem sin Stemme.

København, i Marts.

For Maskinsætter-Klubben:
Evald Gregersen, C. Marhauer, L. Chr. Nielsen.

For Bladsætter-Klubben:
C. Schnoor, Vald. Nielsen, O. Sandval.

For Bog- og Akcidenssætter-Klubben:
K. A. Jørgensen, Rich Steffensen, G. Brandrup.

*

I Anledning af Styrelsesvalget henstiller vi til d'Hrr. Sættere at undlade at stemme paa Repræsentant for de mandlige Hjælpearbejdere, da vi undertegnede med flere er sikre paa, det vil gavne vore Inreresser betydeligt mere, saafremt vor egen Branche stod alene om Valget af en Repræsentant. — I denne Forbindelse opfordrer vi herved samtidig vore Kolleger til at give vor Kandidat, *V. Willadsen*, deres Stemmer.

Medlem Nr. 1143 Eigil Andersen, Medlem Nr. 1377 Chr. Pedersen og Medlem Nr. 105 S. Olsen.

*

Vi undertegnede Trykkere hos »I. H. Schulz« anbefaler herved Kolleger at stemme paa *Zuschlag* til den kommende Styrelse.

Aage Lerø, Alf. Poulsen, Conrad Jensen, Erik Nielsen, E. Olsen, H. Husum, Knud Eriksen, Børge Jacobsen, Chr. Rasmussen.

*

Undertegnede Medlemmer opfordrer *Trykkerne* til at stemme paa vore Kolleger

Axel Jensen og *Karl Schmidt.*

Deres mangeaarige gode Arbejde indenfor Forbundet er den bedste Anbefaling.

A. Cederlund, Oluf Petersen, Aa. Jørgensen, F. Nielsen. J. Kløve, Ludv. Christensen, V. O. Sørensen, Henry Jensen, O. H. Nielsen, Henry Nielsen, Hans Andreasen, Johs. Pedersen, N. Kjær, Knud Andersen, Siegf. Jørgensen, Eli Sørensen, Chr. Olsen, Victor Andersen, E. Jørgensen, Grant Karon, H. Flindt, Knud Andersen, Jul. Nielsen, Rich. Elm.-Jensen, Christoffersen, R. Madsen, Th. G. From, V. Collin, Aage Andersen, Børge Holst, G. Agerup.

*

Naar Stemmesedlerne er omdelt vil Trykkeriarbejderne ikke blive overrasket ved at finde deres Klubformand *Peter Ulriksen* blandt de opstillede Kandidater til Styrelsesvalget. — For disse Kolleger behøver »Ulrik« ingen Anbefaling, men jeg henstiller til vore Kolleger Sætterne at støtte Trykkeriarbejderne ved at give Formanden for Trykkeriarbejdernes Klub, *Peter Ulriksen*, deres Stemme, og derigennem give en Mand, som nyder alle Trykkeriarbejderes Tillid, Adgang til at varetage vore Interesser i den københavnske Styrelse.

Medl. Nr. 504 Lyngbye.

TRÆLLEAAGET

Alle Midler tages i Brug for at splitte Arbejderne. »Arbejdsgiveren« bringer saaledes i sit sidste Numer et »Brev fra en arbejdsløs« — et blandt mange, siger Bladet —, der meget indtrængende opfordrer Arbejdsgiverne til at staa fast paa Kravet om, at Lønnen skal ned. Saavel Tonen som hele Ordvalget tyder imidlertid paa, at Brevet er skrevet af den samme Person, som skrev den bekendte Spidsartikel i »Arbejdsgiveren«s Nr. 4.

Slige Midlers Anvendelse er dog det bedste Vidnesbyrd om, hvor fattig man fra den Side føler sig i Argumentationen. Og komisk virker det, naar der tales om de Tusinder Arbejdere Landet over, der ønsker sig fri for Fagforeningernes »Trælleaag«.

Thi hvorledes staar det til med Friheden i Arbejdsgivernes Lejr? Følgende Udtalelse af en Arbejdsgiver forleden kunde tyde paa, at der bliver fyret godt under dem, der ikke vil lystre Lockout-Parolen:

»Selv om Arbejdsgiverforeningen *gør mig Helvedet nok saa hedt*, bliver mine Folk ikke smidt ud. Hvis de skal gaa, bliver det kun paa Grund af Arbejdsmangel.«

Ja, saadan sagde han. Mon ikke mange Arbejdsgivere er enige med ham, men af Hensyn til *Trælleaaget* maa nøjes med at *tænke* det?

Fr. N.

LÆRLINGE-SPALTEN

Lærlingeafdelingen i København.

Torsdag den 12. Marts
Klubaften
Blaagaardsgade 23 2. Sal o. G.

Styrelsen.

Skive Lærlingeafdeling.

Lørdag den 7. Februar afholdtes ordinær Generalforsamling. Til Stede var Lokalafdelingens Repræsentant, Typ. *Chr. Mortensen*. Formanden, *Knud Christensen*, valgtes til Dirigent og aflagde en kort Beretning, som godkendtes, og *Chr. Mortensen* opfordrede Lærlingeafdelingen til at komme i nærmere Forbindelse med andre Afdelinger ved Udveksling af Tryksager fra Fagskolerne. — *Kassereren* fremlagde Regnskabet, som godkendtes. — Til Formand valgte Generalforsamlingen *Claudi Mortensen*. Kassereren, *Emil Jensen*, og Revisorerne, *Folmer Dalsgaard* og *Eyvind Olesen*, genvalgtes.

Under Eventuelt behandledes Spørgsmaalet: »Har Skattevæsenet Lov til at gøre Udlæg i en Lærlings Kostpenge, naar han ikke har betalt sin Skat?« Det vedtoges enst. at søge Sagen undersøgt hos en Sagfører og eventuelt forfølge Sagen frem til fuld Afgørelse. *c.*

GENERALFORSAMLINGER OG MØDER

RANDERS AFDELING

afholdt ordinær Generalforsamling Lørdag den 27. Januar. *Formanden* aabnede og ønskede glædeligt Nytaar saavel for den enkelte Kollega som for Organisationen. Han gav derpaa en Oversigt over det svundne Aars Begivenheder, — 50-Aars Jubilæum, Tarifrevision m. m. — der har gjort 1930 til et Mærkeaar i vort Fags Historie, omtalte en lang Række lokale Spørgsmaal, Bestyrelsen med større eller mindre Held havde beskæftiget sig med i Oktober Kvartal.

Kassereren, *S. J. Kisum*, oplæste det reviderede Regnskab, der balancerede med Kr. 5536,61. Kassebeholdning Kr. 13,36 — Beretning og Regnskab godkendtes enstemmigt.

Til Formand genvalgtes med Akklamation *Alfr. Andersen.* Til Bestyrelsen genv. ligeledes med Akklamation *Kristoffer Knudsen* samt nyvalgtes Rotationstrykker *Viggo Jensen* i Stedet for Chr. Birch, der efter flere Aars Virke ønskede sig fritaget. Formanden takkede Birch for mange Aars godt Samarbejde. (Tilslutning). Suppleanter til Bestyrelsen blev *Svend Madsen* og *Jørgen Olsen.* Som Revisor genv. *Frants Rittig* enst., Suppleant *Sv. Aage Sørensen.*

Lokalkassen: Kassereren oplæste Regnskabet for Oktober Kvartal. Det balanserede med 921 Kr. 51 Øre og udviste en kontant Beholdning paa 254 Kr. 76 Øre. Efter en enkelt Forespørgsel godkendtes Regnskabet enst.

For Aaret 1931 fastsattes Understøttelserne af Lokalkassen saaledes: Danske Rejsende uden vedtægtsmæssig Understøttelse 4,00 Kr., do. paa laveste Sats 2,00 Kr., Udenlandske Rejsende uden Understøttelse 2,00 Kr., do. med Understøttelse intet. Understøttelsesspørgsmaalet blev livligt debatteret og sluttelig vedtoges Forslaget som ovenfor nævnt.

Lønninger for 1931 fastsattes saaledes: Formanden 100 Kr., Kassereren 450 Kr. og Budet 40 Kr. aarlig.

Fra Underafdelingen forelaa Andragende om Støtte til Afholdelse af en 10-Aars Jubilæumsfest. *Formanden* paatalte stærkt dels hele det planlagte Festarrangements Form, dels at Underafdelingen var søgt uden for Arbejdernes Forsamlingsbygning med Festen, men Bestyrelsen vilde dog foreslaa at yde 3 Kr. pr. Lærling. En Række Talere havde Ordet og flere Forslag stilledes, men sluttelig vedtoges ovennævnte Tilskud.

Fra Aalborg Afdeling var modtaget Opfordring til at søge arrangeret et typografisk Sommerstævne i Randers. Tanken vandt enstemmig Tilslutning, og Bestyrelsen fik i Opgave at drøfte Spørgsmaalet nærmere med Repræsentanter for Aarhus og Aalborg Afdelinger paa et Møde i Randers 1. Marts.

Dermed sluttede Generalforsamlingen og Protokollen oplæstes. *X.*

MIDT I FORSKRÆKKELSEN?

Den ny og den gamle Verden
har dækket det samme Bord
med Bøger, Aviser og Taler —
vi æder os syge i Ord.

Tugthuse har vi og Kirker,
hvor som helst vi ser os om,
og Banker og Parlamenter —
og en uhyre Fattigdom.

Vi stønner og puster og sveder
for at kalde en Bankaktie vor;
vi slider os gale ved Arbejd —
og ingen kan sige hvorfor.

Men alle kan sige, at dette
fortvivlede Maskineri
maa ende i lutter Forskrækkelse —
og gid vi var midt deri!

Holger Drachmann.

TIL STYRELSESVALGET I KØBENHAVN

har Underafdelingerne opstillet saaledes:

Sætter-Afdl.: Genopstillet: I. Gärtner, Svend Johansen, Fr. Mehr, Soph. J. Nielsen, E. Nilsson, S. V. Rasmussen; som nyopstillet: W. Andersen, G. Brandrup, Henrik Eriksen, Jens Hansen, N. Chr. Hansen, Fritz Johansen, Carl Lauritzen, P. Ulriksen, V. Villadsen, V. Zester.

Trykker-Afdl.: Genopstillet: Axel Jensen og Karl Schmidt, nyopstillet: Leisner, Zuschlag.

Kvinde-Afdl.: Genopstillet: Ella Nielsen, nyopstillet: Alvilda Andersen og Magda Gedde.

— — —

Stemmesedlerne vil være paa Trykkerierne senest Lørdag Morgen, og sidste Frist for Aflevering af Stemmesedler til Optælling er Tirsdag den 10. Marts Kl. 6. Eftm.

Hver Underafdelings Medlemmer stemmer for sig paa Underafdelingens Kandidater.

Medlemmer, som ikke maatte erholde Stemmesedler tilsendt paa Trykkeriet, kan henvende sig paa Kontoret.

TIL KARNEVALET
PAA „GIMLE"

er der eventuelt endnu nogle faa Billetter tilbage, som vil blive solgt fra V. FAURHØJ, Aaboulevard 70², Telf. Nora 4075 x, RUD. JENSEN, H. C. Ørstedsvej 11 (Ismejeriet), Telefon Vester 5801 y, samt paa FORBUNDSKONTORET.

*

Komiteen gør endnu en Gang opmærksom paa, at der ved Indgangen intet Billetsalg finder Sted

I MORGEN AFTEN

REGNSKABS-OVERSIGT FOR DANSK TYPOGRAF-FORBUND

OKTOBER KVARTAL 1930

A. AFDELINGERNE

INDTÆGT:

Beholdning den 1. Oktober 1930	1.382,47
Ordinært Kontingent	258.936,75
Andre Indtægter	731,00
Tilskud fra Hovedkassen	29.392,34
Balance Kr.	290.442,56

UDGIFT:

Rejseunderstøttelse	14.376,85
Understøttelse paa Stedet	55.116,40
Understøttelse af Hjælpekassen	62.695,90
Sygeunderstøttelse	68.831,30
Begravelseshjælp	7.200,00
Andre Udgifter	8.919,50
Indsendt til Hovedkassen	71.941,44
Beholdning den 31. December 1930	1.361,17
Balance Kr.	290.442,56

B. HOVEDKASSEN

INDTÆGT:

Beholdning den 1. Oktober 1930	2.962.173,14
Renter	50.684,97
Indsendt fra Afdelingerne	71.941,44
Kommunetilskud	1.716,78
Statstilskud	52.431,86
Abonnement og Annoncer	1.208,05
Afdrag paa Prioriteter	3.100,00
Udtrukken Obligation	2.000,00
Balance Kr.	3.145.256,24

UDGIFT:

Tilskud til Afdelingerne	29.392,34
Overfartsbilletter	1.533,00
Typograf-Tidende	4.958,33
Legatunderstøttelser	385,00
Administrationsbidrag til D. s. F.	1.896,66
Voldgiftsretten i Provinserne	150,00
Sagsomkostninger	450,00
Tilskud til »Grafisk Revy«	597,12
Husleje, Brændsel, Belysning og Rengøring	2.789,78
Kontorartikler	29,26
Lønninger og Honorarer	4.992,50
Rejseudgifter og Diæter	2.667,94
Porto	441,69
Tryksager	855,75
Telegram og Telefon	242,77
Nattevagt	60,00
Bogbinder	27,00
Blomster og Kranse	65,75
Brandforsikring	4,65
Nedskrevne Obligationer	5.100,00
Beholdning d. 31. December 1931	3.088.616,70
Balance Kr.	3.145.256,24

København, den 24. Februar 1931.

Karl Sørensen.

NÆR OG FJERN

60 AAR. Paa Onsdag den 11. ds. runder Faktor *A. P. Andersen* ved »Morgenbladet« (tidl. »København«) dette i aldersmæssig Henseende skarpe Hjørne. A. P. Andersen udlærte 1890 i Holbæk og efter en Langtur »paa Valsen« tiltraadte han i 1892 Københavns-Afdelingen, hvor han navnlig vil være godt kendt af den lidt ældre Generation. Han har i de sidste 22 Aar bestridt sin nuværende Plads paa en saadan Maade, at vi som Kolleger kan takke ham for Samarbejdet, men hvad der navnlig tjener ham til Ære er dette, at han altid har holdt trofast ved vor gamle Organisation og ikke har ladet sig lokke eller true til at svigte den, og herfo. siger vi ham Tak, idet vi ønsker ham endnu en Række gode Aar at arbejde i. *S.*

STEMMETÆLLERNE I KØBENHAVN bedes møde til Optælling Tirsdag d. 10. Marts Kl. 6.

Formanden.

ARBEJDERNES FÆLLESORGANISATION udsender i disse Dage til Arbejdernes Tillidsmænd paa de københavnske Arbejdspladser en Anmodning om at ville uddele til Arbejdskammeraterne noget Agitationsmateriale for »Social-Demokraten« samt eventuelt tage imod Abonnementstegning fra Arbejdskammeraterne.

Vi beder Tillidsmændene venligst tage sig heraf. Jo større Holderstab »Social-Demokraten« faar, des stærkere vil Bladet staa i den offentlige Debat og i Forfægtelsen af Arbejdernes Interesser. *Afdelings-Styrelsen.*

FORENING FOR BOGHAANDVÆRK. I Slutningen af Marts Maaned udkommer Thomas Kingos Aandelige Siunge-Chor, udgivet paa Bekostning af A. E. Sibbernsen af Levin & Munksgaards Forlag.

Medlemmerne kan erhverve Bogen kartonneret for 8 Kr. (Bogladepris 12 Kr.) + Porto. Bestillingskort kan faas ved Henvendelse til Lundin.

50 MILLIONER, siges der, har Arbejdsgiverne i deres Krigskasse. Det maa dog ikke have været helt daarlige Tider for de Herrer, naar de har formaaet at samle denne nette Sum sammen.

PROFESSOR OHLIN, den kendte Krise-Ekspert, hævder, at en gros Prisernes nu indtraadte Stabilisering sandsynligvis vil blive fulgt af Prisstigning og en saadan atter af Erhvervslivets Stimulering.

Og saa finder Arbejdsgiverne Tidspunktet passende til at etablere Arbejdskamp!

PAA FREMMARCH. E. Filéne, den bekendte amerikanske Storindustridrivende og Nationaløkonom, der i sin Tid foreslog og financierede den store Undersøgelse angaaende Lønnens Størrelse og Købeevne i en Del Byer i Amerika og Europa, har udtalt følgende om Nødvendigheden af en Forkortelse af Arbejdstiden:

»Den 5-Timers Arbejdsdag og den 5-Dages Arbejdsuge er paa Fremmarch. Masseproduktionen gør deres Indførelse til en bydende Nødvendighed.«

For hver Time du arbejder over formindsker du din arbejdsløse Kammerats Levemuligheder.

DANSK TYPOGRAF-FORBUND BOGTRYKFAGETS ARBEJDSLØSHEDSKASSE

VESTERGADE 5, 1. Sal
KØBENHAVN K.

KONTORERNE er aabne for Ind- og Udbetaling fra 1—3, *Lørdag 11—1*, samt *Fredag* og *Mandag Aften Kl. 5—6½*. Telefon 4331.

FORMANDEN træffes som Regel til samme Tider. Telefon 13,331.

ANVISNINGSKONTORET. Telefon 4331. Før Kl. 9 Form. og efter 6 Aften gennem Ryvang 1683. Telegramadr.: Typforbundet, Kbhvn.

KVINDEAFDELINGEN. Frk. H. Crone. Telf. Vester 7648.

FORENINGSMEDDELELSER

TILSKUD FRA HOVEDKASSEN

er efter lovformelig Begæring tilsendt følgende Afdelinger:

25. Februar: Esbjerg 500,00; Roskilde 500,00. 26. Februar: Hobro 200,00; Lyngby 150,00; Silkeborg 500,00; København 20.000,00. 3. Marts: Brønderslev 200,00.

København, den 3. Marts 1931.

Forretningsudvalget.

NYE MEDLEMMER

København: Trykker Johannes Nielsen udl. 1. 3. 31 i Grafisk Institut **(arbl.)**. Paal. Marie V. S. Herbst tidl. Medlem (Marcker).

Hjørring: Hj.arb. Holger Richardt Nielsen. Varde: Sætter-Trykker Hugo Chr. Olsen udl. 21. 2. 31 hos Bogtr. Nielsen, Nr. Nebel.

TILTRAADTE

København: 1725 Poul Jensen fra Rejse (arbl.). 7941 Ernst Thostrup fra Odense (arbl.). 1115 Kristian B. Nielsen fra Roskilde (V. J. Christensen). 6620 Charles Hansen fra Slagelse (arbl.). 7942 Carl Nielsen fra Nykb. M. (arbl.). Hj.arb. Poul Andersen fra Støberiarb. (Politiken). Hj.arb. Hans Rüdal fra Lager og Pakhusarb. (Politiken).

Aarhus: 7669 Otto Rud. Hoffmann (Thrue), 3637 Chr. Worm (arbl.). Esbjerg: 6841 E. Borch (arbl.). Fredericia: 7138 Erwin Würfel (arbl.). Helsingør: 7135 Henry Andersen (arbl.). 2144 Erna R. Andersen (syg). Hillerød: 7871 Harly Kjeldsen (arbl.). 2928 Th. Nielsen (arbl.). 6024 H. F. Andersen (syg). Korsør: 6224 Carlo Jacobsen (arbl.). Lyngby: 7284 P. Bentzen Petersen (Hørsholm Bogtrykkeri). Middelfart: 7442 Frithiof Pedersen (arbl.). Næstved: 7263 Laurids Hansen Olsen (syg). Struer: 7719 H. M. Jørgensen (Hestbeck, Lemvig). 7129 H. Pedersen (overfl. fra Slagteriarb.). Varde: 7770 Harald Laursen (Bogtr. Nielsen, Nr. Nebel).

FRATRAADTE

København: 2900 Helge Knudsen paa Rejse. 2928 H. Th. Nielsen til Hillerød (arbl.).

Esbjerg: 7770 Harald Laursen til Varde i Pl. Nyborg: 4334 J. Chr. Christiansen til Odense (syg). Nykøbing F.: 1221 Chr. Borgvold paa Rejse. Odense: 7941 Ernst Thostrup til København. Slagelse: 6620 Charles Ronald Hansen til København (arbl.). Varde: 7410 G. B. Hansen til Herning (arbl.).

ANNULLERET UDSLETTELSE

København: 1824 Trykker Charles Andersen (Anton M. Jensen).

DØDE

København: 1255 Chr. Jul. Krebs (Natt.).

Typografernes Syge-Hjælpekasse afholder *ordinær Generalforsamling* Mandag den 23. Marts Kl. 8, Rømersgade 22, 2. Sal til Gaden.

Styrelsen.

(13 b)

E. L. SÆTTERI-MØBLER
er anerkendte som det eneste moderne Træmateriel til Sætterier
GRAFISKE ARTIKLER EN GROS **ERIK LEVISON** GRAFISKE ARTIKLER EN GROS
(20 b)

BOG- OG AKCIDENSSÆTTER-KLUBBEN — I KØBENHAVN —

Møde Onsdag den 11. Marts Kl. 8 i Rømersgade 22, 2. Sal t. G.

Konkurrence-Udkastene

fra den afsluttede Præmie-Konkurrence vil være fremlagt og der gives Referat af Bedømmelsen. Endvidere vil *Hugo Sørensen* fremlægge Udkast fra en ældre Konkurrence og indlede en Diskussion.

ANNONCER

I Henhold til Anvisningskontorets Regulativ, Punkt 6, gøres opmærksom paa, at ingen maa slutte bindende Aftale om Pladstilbud, før Henvendelse er sket til Lokalkassereren i den paagældende By eller i København til Anvisningskontorets Bestyrer. Undladelse heraf medfører Karantæne.

Sætter-Trykker
søger Plads. Kendt med al Sætning og Trykning. Typograf A. Andersen, Østergade 25 Assens. (71)

Maskinsætter (Linotype)
søger Plads straks. Gode Anbefalinger. Billet mrk. »70« modtager Ekspeditionsk.

En yngre Sætter
søger Plads straks i København eller Provinsen. Billet mrk. »74« modtager Ekspeditionskontoret.

Bogtrykkeri til Salg.
Et bevislig godt Bogtrykkeri med tilhørende Ugeblad er grundet paa Sygdom (Indlæggelse paa Kuranstalten ved Hald) til Afstaaelse straks. Udbetaling 5000 Kr. Resten efter solid Købers Ønske. To unge Typografer vil her kunne skaffe sig en glimrende Eksistens.
Svend Fredslund,
(73) Bogtrykker, Brørup, Jyll.

A/S **F. L. BIE** Valdemarsgade 14, København V.
Telefoner: Centr. 6518, 6519 & 8062.
Grafisk Fagforretning
leverer bedst og billigst fra Lager forniklede **Tænger, Aale, Vinkelhager,** og alt andet Tilbehør for Trykkeriet og Sætteriet.
Stort Lager af alle grafiske Maskiner. (9)

Brugte Reoler,
smaa og store, med og uden Kasser, Titelskriftkasser, Blystegreoler, Magasiner etc. meget **billigt** til Salg.
C. A. E. KJELLBERG
AMAGERBROGADE 196. TLF. AMAGER 8037
(75) (bedst før Kl. 12).

FRITZ MÜLLER
LINNÉSGADE 24. — TELEFON CENTRAL 10,291
GRAFISK FAGFORRETNING
Største Lager af moderne Værktøj for Sætteri og Trykkeri. — Forretningen fører fuldt moderne Værktøjskasse for Trykkere.
Forlang Tilbud. — Forsendelse til Provinsen.
Alle Bogtrykmaterialer. (61)

FAENZA FREDERIKSBORGGADE 46
Gode Ideer til Gaver i Sølv, Læder o. m. a. Billige Priser. Kolleger 10%
(39)

Tandlæge Edv. Møller,
Købmagergade 30, II
Konsultationstid 10—3½, 6—7 Efterm.
Telefon 8181. (12)

Tandlæge Viggo Jensen,
Klareboderne 2, II,
Hj. af Købmagergade 40.
Konsultationstid fra 10—7. Onsdag og Lørdag fra 10—3½. Telefon 15868. (7)

Illustrations-Trykker.
Absolut dygtig og energisk, fuldt fortrolig med Illustrations- og Farvetryk i Totur-, Hurtigpresse og Diegel, kan faa Plads i østjydsk Provinsby. Billet mrk. »72« modtager Ekspeditionskontoret.

CONTRASOL-FARVER
Drøjere
Renere
Ultra lysægte
Bedre
Intensive
Nye Farver
fra DRUBIN

Redaktør: FR. NIELSEN, Egøjevej 3, Køge. Ekspeditør: KARL SØRENSEN, Vestergade 5, 1. Sal, Kbhvn. K.
Abonnem. gennem Postkontorerne 1 Kr. 50 Øre Kv. Annoncer 35 Øre pr. Petitlinje (pladss. Medl. 25 Øre). 26 Gange og derover Rabat.
Trykt i Industri-Trykkeriet, København.

TYPOGRAF-TIDENDE

ORGAN FOR DE TYPOGRAFISKE ARBEJDERES INTERESSER

NUMER 11 KØBENHAVN DEN 13. MARTS 1931 58. AARGANG

DANSK TYPOGRAF-FORBUND

TIL REVISORERNE I LOKAL-AFDELINGERNE

I nærværende Numer bringes et Sammendrag af Afdelingernes indsendte Regnskaber. Sammendragets Rubriker er ganske de samme, som findes i Skema V, »Kvartalsopgørelse«, i Kassebogen.

Revisorerne erindres om, at det er deres uafviselige Pligt at forvisse sig om, at de her anførte Summer svarer til Kassebøgerne. Det skal gøres for at kontrollere, at Afdelingskassererne indsender det rigtige Regnskab, og at Hovedkassereren opfører de indsendte Regnskaber.

København, den 11. Marts 1931.

Forretningsudvalget.

DANSK TYPOGRAF-FORBUND

ANNULLERET MEDLEMSBOG

Medlem Nr. 3406, Chr. Keilstrup, Aarhus, angiver at have tabt sin Medlemsbog i Skanderborg, hvorfor Bogen herved annulleres.

D'Hrr. Lokalformænd og Kasserere anmodes om at have Opmærksomheden henvendt paa nævnte Bog.

København, 10. Marts 1931.

Forretningsudvalget.

HVORFOR?

Vi er mange her i Københavns Afdeling, som staar uforstaaende overfor følgende Forhold:

1. Hvorledes kan det være lovmedholdeligt, at 3 af den københavnske Afdelings Sætterafdelings Repræsentanter i Forbundsstyrelsen: P. Berendt, Carl F. Hansen og Jul. Samuelsen trods lang Tids Sygdom endnu ikke er erstattet af Suppleanterne?

2. Hvor længe har man tænkt at byde Medlemmerne dette?

Det vil glæde mig, om Forbundets Formand her i Typograf-Tidende vilde besvare disse for Medlemmerne saa vigtige Spørgsmaal.

Gang paa Gang opfordrer Forbundets Ledelse Medlemmerne til kraftigt at deltage i Afstemningerne; men ærlig talt dette her omtalte Forhold skal efter min Opfattelse ikke animere Medlemmerne til fortsat Interesse.

I Forvejen er Københavns Afdeling med sine ca. 3000 Medlemmer repræsenteret ved 7 Repræsentanter, medens Provinsen med sine ca. 2000 Medlemmer er repræsenteret med 8 Repræsentanter. Som Forholdet er nu i Øjeblikket, har Københavns Afdeling altsaa 4, medens Provinsen har 8 Repræsentanter.

Dette er ganske meningsløst og en Haan mod de menige Medlemmer.

Derfor: Lad os faa indkaldt Suppleanterne, og det hurtigt.

Berenth Sørensen.

— — —

Det er rigtigt, at Forbundsstyrelsen er blevet ramt af det Uheld, at tre af dets mangeaarige Medlemmer er alvorligt syge og paa Grund deraf ikke kunde deltage i det sidste Forbundsstyrelsesmøde.

Vi — og sikkert det store Flertal af Medlemmerne — nærer det Haab, at de snart — sunde og raske — kan genoptage deres Virksomhed, men at forlange — eller blot ønske — at de af den Grund skal nedlægge deres Mandater, vilde efter min Formening være lidet hensynsfuldt baade overfor de paagældende og overfor de Medlemmer, der har valgt dem.

Hvis der her skulde foreligge en Haan mod »de menige Medlemmer«, maa jeg i høj Grad beklage dette; thi det har absolut ikke været tilsigtet.

Jeg vil da ogsaa helst forstaa den ærede Forespørger saaledes, at han synes, der burde være indkaldt *foreløbige* Repræsentanter, men saadant er — efter min personlige Opfattelse — ikke lovmedholdeligt og er aldrig før sket.

Vi har dog den Trøst, at den formentlige Konstellation, Provinsianere kontra Københavnere, nu om Dage kun er en Mythe. Den har i hvert Fald ikke fundet Sted i min Praksis.

Jul. Schrøder.

GENERALFORSAMLINGER OG MØDER

KØBENHAVNS AFDELING

afholdt Søndag den 1. Marts ord. Kvartaarsgeneralforsamling. — Form., *Sigv. Hellberg*, aabnede Generalforsamlingen med en kort Mindetale over de i det forløbne Kvartal afdøde Kolleger, hvortil Forsamlingen sluttede sig ved at rejse sig.

Fritz Johansen valgtes til Dirigent, *V. Zester* til Sekretær.

Af Formandens Beretning om Virksomheden i det forløbne Kvartal noteres:

I et Par Tilfælde havde i Smaatrykkerier kvdl. Hjælpearb. været beskæftiget ved teknisk Arbejde; Sagerne var afgjort med Bod til Forbundet. I Forbindelse med Omtalen af nogle Erstatningssager henstillede Formanden, at der i alle Tilfælde sker Meddelelse til Organisationen om saadanne Sager. Understregede ligeledes Nødvendigheden af omgaaende Underretning til Organisationen i Tilfælde af, at tilgodehavende Løn ikke udbetales om Fredagen, da man ellers kunde risikere ikke at faa sine Penge. Et Spørgsmaal om Arbejdstiden for Elever i Litografaget verserer i Øjeblikket til ministeriel Afgørelse. Forsøg paa Lønnedsættelse gennem Afskedigelse hos et Firma var tilbagevist. Der var skredet ind overfor Overarbejdet paa Telefonbogen, gennem hvilken Indskriden man derved havde opnaaet at faa 7 Trykkere i Arbejde. — I samme Forbindelse var et Spørgsmaal om Spisetiden ved 3-Holds Driften blevet foreløbigt afgjort ved Mægling. Formanden omtalte derefter en ret usædvanlig Karantænesag, efter hvis Indhold den paagældende (786 O. Chr. Sørensen) havde gjort sig skyldig i forskellige graverende Uregelmæssigheder som derefter var blevet takserede til et halvt Aars Karantæne plus Tilbagebetaling af Understøttelse. — Formanden udtalte sin Beklagelse af, at Tilslutningen til det af Organisationen arrangerede Dagkursus for de arbejdsløse havde været relativt for ringe. Et Par Juleafskedigelser havde medført, at et Firma havde maattet betale en Bod paa 100 Kr.

Formanden afsluttede sin Beretning med at referere nogle afgjorte Voldgiftssager og med en Omtale af Svendeprøvekommissionens nu paabegyndte Arbejde.

Tverskou kritiserede den ovenfor omtalte Mæglingsafgørelse ang. Spisetiden ved 3-Holds Drift. *Traugott-Nielsen* udbad sig en Forklaring paa, hvorfor Trykningen af »Typ.-Tid.« ikke var blevet overdraget til Andels-Trykkeriet (kooperativt Foretagende). *Soph. J. Nielsen* ankede over, at Besættelsen af de os tilstaaede Pladser i Svendeprøvekommissionen var blevet foretaget af Styrelsen og ikke ved Generalforsamlingsbeslutning. Beklagede sig tillige stærkt over, at Styrelsen havde nægtet at optage et af et Medlem stillet Forslag paa nærværende Generalforsamlings Dagsorden. Rettede derefter Angreb paa vore ledende Instansers (Typ.-Tid.s Redaktør og Afdelingsformanden) Modstand imod og Bekæmpelse af al Kritik af deres Virksomhed. — I den efterfølgende Debat deltog yderligere følgende Kolleger: *Aa. Zuschlag, Lundin, Svend Johansen, Helmert, Zester, Carl Poulsen* og *Willadsen.* — *Formanden* replicerede til Tverskou ang. 3-Holds-Ordningen; ang. Typ.-Tid.s Trykning henhørte dette Spørgsmaal under Forbundets Forretnings-Udvalg; efter at have besvaret enkelte af de andre Forespørgsler besvarede Form. derefter de af Sophus J. Nielsen fremsatte Anker og tilbageviste ganske Berettigelsen af disse, idet han samtidig ved sine Udtalelser udtrykte sin — og hele den øvrige Styrelses — Mishag med Nielsens Optræden i en Række Tilfælde i det gangne Aar. — Beretningen godkendtes derefter med alle Stemmer mod een (Soph. J. Nielsen).

Kassereren, *Lundin*, forelagde Regnskabet, som enstemmigt godkendtes.

Formanden forelagde derefter et af Styrelsen i Forstaaelse med de arbejdsløses Udvalg udarbejdet Forslag, som gennem Etableringen af en Kontrol med Overarbejdet tilsigter en mulig Udvidelse af Arbejdsmulighederne ved eventuel Begrænsning af Overarbejdet. Den nævnte Kontrol fastsættes til en Varighed af 6 Uger fra Dato og foregaar iøvrigt ved Indsendelse af ugentlige Rapporter til Kontoret.

Efter tilsluttende Bemærkninger af *Henrik Eriksen, W. Andersen, N. Th. Svendsen* m. fl. vedtoges Forslaget enstemmigt.

Under Dagsordenens næste Punkt motiverede *Henr. Eriksen* udførligt sit Ændringsforslag til Lovenes § 23, idet han især fremhævede, at man ikke kan paalægge Tillidsmændene forskellige Forpligtelser uden samtidig at give dem en vis Myndighed.

Formanden, *Sigv. Hellberg*, erklærede paa Styrelsens Vegne, at denne ikke kunde tiltræde Forslaget, som man frygtede vilde give Anledning til skadelige Kompetence-Stridigheder. Vi

maa arbejde efter de for hele Forbundet gældende Tillidsmandsregler. *Zester* følte sig ikke overbevist af de konstruerede Betænkeligheder, der motiverede Styrelsens afvisende Holdning, men hævdede, at man ved Vedtagelsen af det foreliggende Forslag ikke blot vilde opnaa en højst paakrævet Balance i den paagældende §, men ogsaa paa virkningsfuld Maade vilde underbygge den almindelige Disciplin og Solidaritet i vore Rækker. *Johs. Larsen* anbefalede ligeledes at stemme for Forslaget.

Efter yderligere Bemærkninger af *Forslagsstilleren* og *Sigv. Hellberg* foretoges Afstemning. Forslaget opnaaede ikke det fornødne Antal Stemmer og var dermed bortfaldet. (53 St. afgaves for Forslaget, der krævedes 118).

Til *Stemmetællere* valgtes: *Marhauer, N. M. Nielsen, Arnold Nielsen, Emil Frederiksen, Nic. Wendt, O. Tverskou, Carl Jensen, Kjeldsen, Selma Piculell* og *Anna Hansen.*

Som Repræsentant til Akts. Dansk kooperativ Assurance genvalgtes *Sigv. Hellberg.* — Ca. 200 Kolleger deltog i Generalforsamlingen.

Viggo Zester.

NYBORG AFDELING

afholdt sin ordinære Generalforsamling den 16. Januar paa Hotel »Nyborg«. *Sekretæren* oplæste Forhandlingsprotokollen. I Tilslutning til denne aflagde *Formanden* en kort Beretning om sidste Kvartals Forløb. Under denne Beretning dvælede han særligt ved de Bestræbelser, Bestyrelsen havde udfoldet, for at sikre normale Forhold paa en herværende Arbejdsplads, hvor man tidligere havde været i Strid med Tariffen, samt vor Forretningsførers Stilling til Spørgsmaalet. Paa Forslag af et Medlem vedtog Generalforsamlingen i den Anledning følgende Udtalelse: »Generalforsamlingen den 16. 1. 31 udtaler sig fordømmende om den Afgørelse, vor Forretningsfører har truffet i Sagen »Nyborg Reklametrykkeri«.« Protokol og Beretning godkendtes.

Derefter aflagde Formanden Regnskaberne, der for Hovedregnskabets Vedkommende balancerede med 1688,51 Kr., medens Lokalkassens Balancesum var 508,19 Kr. Begge Regnskaber godkendtes.

De forskellige Valg var Genvalg.

Angaaende 1. Maj vedtoges det at indtage samme Holdning som sidst, ikke at deltage i Demonstrationstoget. Generalforsamlingen vedtog endvidere at forhøje Formandens Løn med 5 Kr. pr. Kvartal.

Under Eventuelt bestemtes det at afholde en Vinterfest med Damer i Februar Maaned. Der nedsattes et Udvalg til at arrangere denne. Efter at »Lokaleleje« var bevilget, sluttede Generalforsamlingen. *e.a.h.*

ODENSE LOKALAFDELING

afholdt Søndag den 22. Februar en vellykket selskabelig Sammenkomst i »Den ny Forsamlingsbygning«. Programmet, der var sat op efter Recepten: at gavne og fornøje, bød paa Koncert, Foredrag af vort Forbunds Formand, *Jul. Schrøder*, og Bal, og Kollegerne med deres Damer var mødt godt frem. Den musikalske Underholdning blev besørget af Kai Larsens udmærkede Orkester, og efter et Par Numre gav *Jul. Schrøder* i et interessant Foredrag en Oversigt over Arbejdernes faglige Bevægelse fra den første Begyndelse i Lavstiden helt op til vore Dages Begivenheder. Efter at Afdelingens Formand, *C. O. Madsen*, havde takket Jul. Schrøder for Besøget og for Foredraget, sang en Kollega, *Rolf Jensen*, et Par »Skæmteviser«, der gjorde megen Lykke. Og saa traadtes Dansen af unge og ældre. *P.*

80 AAR

En af vort Fags Veteraner, *Thorvald Lund*, fylder den 14. Marts 80 Aar. Tiltrods for, at Lund er født i København, har han desuagtet lært Bogtrykkerfaget i Oslo, eller som Byen den Gang hed Christiania, hos det endnu eksisterende Firma Steens Officin. Grunden hertil var den, at Faderen havde taget midlertidig Ophold i Norge. Da Lund var udlært, rejste han efter et Aarstids Arbejde i Christiania tilbage til København, hvor han siden har opholdt sig. Ikke mindre end 42 Aar har han virket ved Faget hos Firmaet Qvist & Co., deriblandt en halv Snes Aar som Faktor.

Indenfor Afholdsbevægelsen har Lund skabt sig et kendt Navn. I 47 Aar har han tilhørt N. I O. G. T.-Ordenen. Gennem de mange Aar har han her nedlagt et ikke ringe Arbejde, dels som Medlem af Styrelsen og dels som Sekretær, ligesom Opførelsen af Logebygningen paa Sveasvej for en væsentlig Del skyldes hans Initiativ og Energi.

Lund er trods sin høje Alder aandsfrisk, og følger med Interesse, hvad der foregaar i Tiden. Han møder pligtskyldig ved Stemmeurnen ved de kommunale og politiske Valg for at sætte Kryds paa Demokratiets Liste.

Siden Lund for ca. 7 Aar siden paa Grund af Arbejdsmangel maatte stille Vinkelhagen fra sig, har han boet i Typografernes Stiftelse, Boyesgade 5 A [2], og i det lille Hjem vil den gamle Hædersmand sikkert modtage mange Hilsener og Opmærksomheder paa sin Fødselsdag.

Chr. C.

AFSTEMNINGSRESULTATET

Ved den Dags Dato foretagne Stemmeoptælling vedrørende Styrelsesvalget i København konstateredes følgende Stemmetal:

Kvindeafdelingen: Ella Nielsen 172 St., Alfrida Andersen 112 St. og Magda Gedde 76 St. — Der var afgivet 223 St., deraf 1 blank.

Trykkerafdelingen: Axel Jensen 262 St., Karl Schmidt 269 St., Helge Leisner 117 St. og Aage Zuschlag 165 St. — Der var afgivet 421 St., deraf 4 ugyldige.

Sætterafdelingen: J. Gärtner 644 St., Svend Johansen 645 St., Fr. Mehr 715 St., Soph. J. Nielsen 470 St., E. Nilsson 340 St., S. V. Rasmussen 597 St., W. Andersen 197 St., G. Brandrup 145 St., Henrik Eriksen 260 St., Jens Hansen 309 St., N. Chr. Hansen 205 St., Fritz Johansen 294 St., Carl Lauritzen 156 St., P. V. Ulriksen 209 St., V. Villadsen 263 St. og V. Zester 284 St. — Der var afgivet 1214 St., deraf 49 ugyldige og 3 blanke.

København, den 10. Marts 1931.

N. M. Nielsen. O. Kjeldsen. N. Wendt. C. Marhauer. Anna Hansen. Arn. Nielsen. Emil Frederiksen. Selma Piculell. Carl Jensen.

De afgaaede Styrelsesmedlemmer er saaledes alle genvalgt, dog at Fru Alvilda Andersen indtræder i Stedet for Fru Gram-Petersen, som ikke ønskede at modtage Genvalg.

København, den 10. Marts 1931.

Sigv. Hellberg.

TARIFBEVÆGELSE I NORGE

Indenfor Bogtrykfaget i Norge har der i den sidste Tid været ført Forhandlinger om en ny Overenskomst for de Blade og Bogtrykkerier, der er tilsluttet Arbejdsgiverforeningen.

Disse Forhandlinger er nu afbrudte med Opsættelsen af en Protokol, hvori det konstateres, at man ikke kunde blive enige.

Arbejdsgiverne har stillet Krav om, at alle personlige Lønninger og Tillæg samt Akkordsatser reduceres med 15 pCt., at Arbejdstiden for Maskinsættere og Stereotypører forlænges med 3 Timer baade for Dag- og Natarbejde og at Overarbejdet betales de 2 første Timer med 25 pCt., for de øvrige med 50 pCt. og paa Søn- og Helligdage med 100 pCt.

Sagen gaar nu til Mægling, og hvorledes det videre vil udvikle sig, faar Tiden vise — skriver »Typ. Meddelelser«.

TIL MINE KVINDELIGE KOLLEGER

For al den Venlighed og store Opmærksomhed, jeg modtog ved min Fratrædelse fra Styrelsen, beder jeg Dem alle modtage min hjerteligste Tak, ligesom jeg takker Dem for den trofaste Tillid, De har vist mig ved gennem 33 Aar at vælge mig. Og har jeg i disse Aar udrettet noget godt for mine Kolleger, da er jeg glad og taknemlig.

København, den 5. Marts 1931.

A. Gram-Petersen.

DØDSFALD

Natten mellem Fredag og Lørdag sov *N. P. Andersen* stille og roligt hen. Født i Aalborg 1858 blev han saaledes 73 Aar gammel; Andersen udlærtes 19 Aar gammel paa »Aalborg Stiftstidende«, blev i 1883 Medlem af vort Forbund og bevarede gennem hele sit Liv en stærk organisatorisk Interesse; en Periode var han Lokalformand i Aalborg, og her i København sad han i Afdelingsstyrelsen 1917—18, ligesom han en Tid var Kasserer for Bog- og Akcidenssætterklubben. I Typografernes Sangforening var Andersen gennem mange Aar et aktivt og afholdt Medlem. Han havde arbejdet flere Steder i længere Perioder, bl. a. hos Nielsen og Lydiche. I de senere Aar slog Kræfterne nu ikke mere rigtig til, og i det lille Hjem i Stiftelsen, hvor Andersen boede med sin Hustru, maatte der kæmpes en Del med Sygdom, og dog holdt Andersen sig oppe omtrent til det sidste.

Ved Begravelsen i Onsdags paa Vestre Kirkegaard sænkedes Afdelingens røde Fane og Sangforeningens Banner over vor afdøde Kollegas Grav.

— I en Alder af 87 Aar er *P. Aug. Petersen* død den 3. Marts. Afdøde, der gennem en Aarrække arbejdede hos Nielsen & Lydiche, og som bevarede sit Humør højt op i Aarene, havde den sidste halve Snes Aar ikke kunnet arbejde mere og levede sine sidste Aar i »De gamles By«. Han havde fra 1884 været Medlem af vor Organisation. Begravelsen fandt Sted i Søndags paa Vestre Kirkegaard. Vor Fane sænkedes over hans Kiste.

— Mangeaarig Medarbejder i Carl Allers Etablissement, Rotationstrykker *Chr. Svendsen*, er efter faa Dages Sygdom i Lørdags afgaaet ved Døden i en Alder af kun 51 Aar. Afdøde, der bag sit noget barske Ydre skjulte et varmt Hjerte, efterlader sig mange Venner, der med Vemod vil erfare hans bratte Bortgang. Begravelsen finder Sted Fredag den 13. Kl. 2 fra Christians-Kirken. *A. C.*

— Atter har Døden gjort sin Høst blandt Kolding Lokalafdelings Medlemmer, idet Trykker *Kristian Laursen*, som aftjente sin Værnepligt ved 18. Bataillon i Sønderborg, Tirsdag den 3. ds. er afgaaet ved Døden paa Amtssygehuset i Sønderborg. Dødsaarsagen var en Byld paa Lungen.

Kristian Laursen var en intelligent og opvakt ung Mand, der nærede stor Kærlighed og Interesse for sit Fag, og hans tidlige Bortgang var et haardt Slag for hans Forældre og Søskende.

Begravelsen, der fandt Sted i Søndags, havde samlet et meget stort Følge. 18. Bataillon var repræsenteret ved Afdødes Kompagnichef og 3 Menige, og Afdelingens Banner paraderede ved Kisten.

Ved Graven takkede Afdelingens Formand, *Carl Knudsen*, paa Familiens Vegne Følget for den store Deltagelse og bragte sluttelig vor unge Ven og Kollega en sidste Hilsen og Tak fra Kolding Lokalafdelings Medlemmer. *C. K.*

REGNSKAB FOR OKTOBER KVARTAL 1930

Afdeling	Indtægt: Kassebeholdn. fra forrige Kvartal		Ordinært Kontingent		Ekstra-Kontingent		Andre Indtægter		Tilskud fra Hovedkassen		Ialt		Udgift: Rejseunderstøttelse		Understøttelse paa Stedet		Hjælpekasse-understøttelse		Reservefonds-understøttelse		Sygeunderstøttelse		Begravelseshjælp		Andre Udgifter		Indsendt til Hovedkassen		Ialt		Kassebeholdn. ved Kvartalets Slutning	
	Kr.	Ø.	Kr.	Ø.	Kr.	Ø.	Kr.	Ø.	Kr.	Ø.	Kr.	Ø.	Kr.	Ø.	Kr.	Ø.	Kr.	Ø.	Kr.	Ø.	Kr.	Ø.	Kr.	Ø.	Kr.	Ø.	Kr.	Ø.	Kr.	Ø.	Kr.	Ø.
Aabenraa	4	40	1349	40	»	»	»	»	1250	»	2603	80	629	75	192	»	484	50	»	»	930	»	»	»	44	»	300	»	2580	25	23	55
Aalborg	14	49	4865	70	»	»	»	»	3600	»	8480	19	492	25	2051	»	2684	»	»	»	604	»	»	»	114	»	2525	»	8470	25	9	94
Aarhus	»	»	13849	05	»	»	5	»	3297	15	17151	20	787	»	4009	25	4858	25	»	»	6743	»	200	»	331	»	222	70	17151	20	»	»
Assens	10	15	386	10	»	»	»	»	200	»	596	25	95	»	51	»	73	50	»	»	22	»	»	»	8	»	316	»	565	50	30	75
Brønderslev	»	»	241	80	»	»	»	»	511	55	753	35	71	50	256	»	275	»	»	»	»	»	»	»	9	»	141	85	753	35	»	»
Esbjerg	»	»	2563	10	»	»	»	»	300	»	2863	10	228	25	700	»	1158	50	»	»	278	»	»	»	59	»	439	35	2863	10	»	»
Faaborg	29	65	405	60	»	»	»	»	200	»	635	25	206	50	144	»	257	»	»	»	»	»	»	»	8	»	»	»	615	50	19	75
Fredericia	67	75	1251	90	»	»	»	»	1460	»	2779	65	256	»	874	80	711	25	»	»	508	»	»	»	41	»	350	»	2741	05	38	60
Frederikshavn	26	61	620	40	»	»	»	»	150	»	797	01	247	50	216	»	217	»	»	»	»	»	»	»	»	»	100	»	780	50	16	51
Grenaa	15	»	351	»	»	»	»	»	108	95	474	95	22	»	54	»	167	»	»	»	»	»	»	»	12	»	204	95	459	95	15	»
Haderslev	15	80	1422	20	»	»	»	»	600	»	2038	»	181	50	»	»	838	»	»	»	»	»	500	»	35	»	483	50	2038	»	»	»
Haslev	64	40	144	30	»	»	»	»	»	»	208	70	5	50	68	»	34	»	»	»	»	»	»	»	»	»	50	»	157	50	51	20
Helsingør	5	30	979	20	»	»	»	»	519	50	1504	»	385	»	12	»	246	50	»	»	»	»	»	»	36	»	803	50	1483	»	21	»
Herning	»	»	899	60	»	»	»	»	»	»	899	60	134	75	»	»	127	50	»	»	188	»	»	»	21	50	427	85	899	60	»	»
Hillerød	49	90	2423	70	»	»	»	»	»	»	2473	60	115	50	223	»	236	50	»	»	364	»	500	»	48	50	975	»	2462	50	11	10
Hjørring	17	69	1236	30	»	»	»	»	1225	»	2478	99	220	»	342	»	702	50	»	»	916	»	»	»	31	»	250	»	2461	50	17	49
Hobro	35	»	435	80	»	»	»	»	179	50	650	30	96	25	75	»	300	75	»	»	54	»	»	»	13	50	75	80	615	30	35	»
Holbæk	35	»	2060	50	»	»	»	»	243	80	2339	30	93	50	319	25	269	50	»	»	487	»	»	»	46	»	1089	05	2304	30	35	»
Holstebro	30	90	1288	95	»	»	»	»	»	»	1319	85	145	75	33	»	348	50	»	»	54	»	»	»	31	»	707	60	1319	85	»	»
Horsens	»	»	2714	»	»	»	»	»	655	64	3369	64	217	25	724	60	701	50	»	»	1195	»	»	»	62	50	468	79	3369	64	»	»
Kalundborg	35	»	942	80	»	»	»	»	»	»	977	80	90	50	52	»	142	50	»	»	260	»	»	»	»	»	397	20	942	20	35	60
Kolding	3	25	4598	30	»	»	»	»	400	»	5001	55	466	»	997	50	1412	50	»	»	696	»	200	»	92	»	1102	55	4966	55	35	»
Korsør	15	»	427	70	»	»	»	»	598	50	1041	20	365	50	69	»	272	50	»	»	»	»	»	»	7	50	311	70	1026	20	15	»
Køge	15	72	891	»	»	»	»	»	270	»	1176	72	173	25	147	»	149	50	»	»	632	»	»	»	20	»	»	»	1121	75	54	97
Lyngby	25	68	450	60	»	»	»	»	625	»	1101	28	44	»	276	»	528	50	»	»	»	»	»	»	12	»	225	»	1085	50	15	78
Løgstør	35	»	300	30	»	»	»	»	»	»	335	30	33	»	42	»	39	75	»	»	12	»	»	»	6	»	167	55	300	30	35	»
Maribo	35	»	599	60	»	»	»	»	»	»	634	60	82	50	126	»	103	»	»	»	70	»	»	»	12	50	205	60	599	60	35	»
Marstal	»	90	214	80	»	»	»	»	»	»	215	70	28	»	»	»	70	»	»	»	»	»	»	»	3	»	100	»	201	»	14	70
Middelfart	34	02	586	30	»	»	»	»	554	»	1174	32	256	25	21	»	313	»	»	»	34	»	»	»	29	50	486	»	1139	75	34	57
Nakskov	1	40	1745	10	»	»	5	»	»	»	1751	50	252	50	101	50	122	50	»	»	590	»	»	»	32	»	625	»	1723	50	28	»
Nyborg	36	41	862	10	»	»	20	»	770	»	1688	51	384	»	376	»	369	50	»	»	28	»	»	»	25	»	470	»	1652	50	36	01
Nykøbing F.	35	»	2694	40	»	»	»	»	200	»	2929	40	365	25	66	»	337	50	»	»	685	»	»	»	61	50	1379	15	2894	40	35	»
Nykøbing M.	50	»	691	90	»	»	»	»	194	05	935	95	132	»	87	»	102	75	»	»	82	»	»	»	17	»	465	20	885	95	50	»
Næstved	35	»	2732	90	»	»	»	»	362	65	3130	55	284	10	564	»	751	»	»	»	118	»	»	»	63	50	1314	95	3095	55	35	»
Odder	26	80	578	80	»	»	»	»	380	»	985	60	16	50	35	»	189	»	»	»	290	»	200	»	14	50	210	»	955	»	30	60
Odense	»	»	10063	30	»	»	»	»	1000	»	11063	30	517	»	1620	25	2360	»	»	»	1367	»	»	»	207	50	4991	55	11063	30	»	»
Randers	60	66	3575	95	»	»	»	»	1900	»	5536	61	335	50	442	25	1357	50	»	»	1504	»	500	»	84	»	1300	»	5523	25	13	36
Ribe	26	95	503	10	»	»	»	»	»	»	530	05	134	75	14	»	84	»	»	»	34	»	»	»	10	»	240	»	516	75	13	30
Ringkøbing	32	»	833	30	»	»	»	»	100	»	965	30	239	25	»	»	58	»	»	»	73	»	»	»	17	50	542	55	930	30	35	»
Ringsted	6	60	1368	50	»	»	»	»	550	»	1925	10	299	75	365	»	1035	»	»	»	101	»	»	»	31	»	60	»	1891	75	33	35
Roskilde	»	»	2015	»	»	»	»	»	1712	50	3727	50	343	75	932	»	1010	95	»	»	847	»	450	»	»	»	143	80	3727	50	»	»
Rudkøbing	31	50	690	30	»	»	»	»	200	»	921	80	322	50	108	»	321	»	»	»	6	10	»	»	23	»	100	»	880	60	41	20
Rønne	27	66	1920	»	»	»	»	»	640	»	2587	66	»	»	660	»	557	50	»	»	774	»	500	»	48	»	18	»	2557	50	30	16
Silkeborg	35	65	1888	90	»	»	»	»	400	»	2324	55	189	75	425	50	693	50	»	»	378	»	»	»	45	»	550	»	2281	75	42	80
Skanderborg	22	30	555	70	»	»	»	»	250	»	828	»	233	75	198	»	266	50	»	»	5	»	»	»	13	»	111	75	828	»	»	»
Skive	35	»	1697	10	»	»	»	»	»	»	1732	10	202	50	180	»	232	75	»	»	273	»	»	»	34	»	774	85	1697	10	35	»
Skjern	35	»	198	90	»	»	»	»	»	»	233	90	»	»	33	»	76	50	»	»	40	»	»	»	»	»	49	40	198	90	35	»
Slagelse	27	90	2414	80	»	»	10	»	350	»	2802	70	198	»	588	50	533	50	»	»	834	»	»	»	61	»	550	»	2765	»	37	70
Stege	35	22	334	10	»	»	»	»	»	»	369	32	»	»	60	»	30	»	»	»	28	»	»	»	26	»	200	»	344	»	25	32
Struer	9	01	300	90	»	»	»	»	90	»	399	91	24	75	»	»	40	»	»	»	»	»	»	»	8	»	300	»	372	75	27	16
Stubbekøbing	27	77	179	40	»	»	»	»	260	»	467	17	60	»	»	»	382	50	»	»	»	»	»	»	5	»	»	»	447	50	19	67
Svendborg	30	01	1819	20	»	»	»	»	700	»	2549	21	324	50	569	»	606	»	»	»	418	»	»	»	42	»	560	»	2519	50	29	71
Sønderborg	23	30	988	»	»	»	»	»	250	»	1261	30	390	25	30	»	82	»	»	»	40	»	»	»	17	»	700	»	1259	25	2	05
Thisted	43	52	1087	10	»	»	»	»	200	»	1330	62	202	50	81	»	315	75	»	»	64	»	»	»	24	»	600	»	1287	25	43	37
Tønder	»	»	89	70	»	»	»	»	134	55	224	25	118	25	18	»	83	»	»	»	»	»	»	»	5	»	»	»	224	25	»	»
Varde	19	63	523	90	»	»	»	»	175	»	718	53	104	50	198	»	255	»	»	»	»	»	»	»	12	»	130	»	699	50	19	03
Vejle	26	22	3406	50	»	»	»	»	225	»	3657	72	445	50	389	50	617	»	»	»	886	»	»	»	72	50	1200	»	3610	50	47	22
Viborg	20	35	1625	80	»	»	»	»	1400	»	3046	15	346	50	657	»	816	»	»	»	470	»	»	»	41	»	700	»	3030	50	15	65
	1382	47	95884	65	»	»	40	»	29392	34	126699	46	12637	35	20873	90	31408	70	»	»	23982	10	3050	»	2173	50	31212	74	125338	29	1361	17
København	»	»	163052	10	»	»	691	»	»	»	163743	10	1739	50	34242	50	31287	20	»	»	44849	20	4150	»	6746	»	40728	70	163743	10	»	»
	1382	47	258936	75	»	»	731	»	29392	34	290442	56	14376	85	55116	40	62695	90	»	»	68831	30	7200	»	8919	50	71941	44	289081	39	1361	17

— Netop som Redaktionen af Bladet slutter, meddeles det os, at Ombryder i Nationaltidende *Christian Christensen* er afgaaet ved Døden af Hjertekrampe i en Alder af 52 Aar. Afdøde, der havde været Medlem af vor Organisation siden 1898, var en overordentlig pligtopfyldende og god Kammerat. Gennem nogle Aar var han Formand for Personaleklubben i de Ferslewske Blade. Angaaende Begravelsen henvises til Dagspressen.

Flytninger maa meldes omgaaende til Inkassatoren eller paa Kontoret.

NÆR OG FJERN

EN 75-AARIG YNGLING. I Dag — Fredag den 13. Marts — fylder vor kendte Kollega *C. E. Bynck* 75 Aar. Man fristes til at udbryde: Det er ikke muligt! Naar man ser hans ranke Skikkelse, og man ved, at han stadig arbejder støt ved »Kassen« hos Nielsen & Lydiche, at han passer sine Bestyrelseshverv i et Par Sygekasser og er aktivt Medlem af Typografernes Sangforening, skulde man ogsaa snarere tro, at Tallene var byttet om. Men det passer altsaa. Og man kan godt forklare sig, hvad der har holdt denne gæve Fødselar saa ung i Sind og Skind. Det er hans ligevægtige Sind, hans stadige Samvær med Ungdommen og Sangkammeraterne og Evnen til at følge med Tiden. Ikke noget af »den gamle Skole«, ikke sidde hjemme i Kakkelovnskrogen, men ud for at nyde Naturens Skønhed paa lange Fodture og Rejser — det er ogsaa et af hans Midler til at bevare Ungdommen.

Byncks mange Venner vil i Dag ønske ham til Lykke med det runde Tal og dertil føje Ønsket om, at han længe endnu maa bevare sin Sundhed, sin Livslyst og sit skæmtsomme Lune, og at de endnu mange Gange maa høre hans rungende Bas baade til »helan« og »halvan«. *N.*

KØBENHAVNS MASKINSÆTTER-KLUB holder Medlemsmøde Søndag d. 15. Marts Kl. 11 Form. i Rømersgade 22[1] til Gaden. Emnet, der behandles, er saa interessant, at mange Maskinsættere sikkert vil give Møde paa Søndag. — Se iøvrigt omst. Annonce.

KARNEVALET PAA »GIMLE« stod som sædvanlig i Succes'ens Tegn. — Alt var naturligvis udsolgt, og Temperaturen paa Kogepunktet Natten igennem.

Mangt et godt Medlem maatte desværre blive udenfor »i den kolde Sne«, da han eller hun ikke havde sikret sig Billet i Tide. *-j,*

KØBENHAVNS MASKINSÆTTER-KLUB havde til i Søndags Aftes indbudt sine Medlemmer med Damer til Underholdning i Haandværkerforeningens Lokaler.

Et Dilettant-Selskab (alle Kolleger med Damer) opførte Gustav Wieds »Erotik«, og gjorde det knagende godt.

Derefter dansede de alle — baade Dilettanter og viderekomne — til ud paa de smaa Timer.

»SYGEKASSEN FREMTIDEN« holder Generalforsamling paa Søndag i Odd-Fellow-Palæet i Bredgade. Da jo saa mange Typografer ved Omordningen i Fjor blev overflyttet til denne Sygekasse, vilde det jo ogsaa være naturligt, om vore Kolleger i passende Antal gav Møde ved Kassens Generalforsamling og dèr gjorde sig fortrolig med Kassens Arbejdsmaade og Ledelse. Generalforsamlingen, hvis Dagsorden er af Vigtighed, begynder paa Søndag Formiddag Kl. 9½.

FORENINGEN FOR FILMSKULTUR. Fredag den 20. Marts Forestilling i »Røde Mølle«, Ryesgade 53. — Der opføres: Kl. 19: »Sct. Peterborgs sidste Dage«. — Kl. 21: »Mutter Krauses Himmelfart«.

Billetter à 75 Øre faas mod Forevisning af Medlemskort paa Kontoret i Yorks Passage 42.

DANSK TYPOGRAF-FORBUND BOGTRYKFAGETS ARBEJDSLØSHEDSKASSE

VESTERGADE 5, 1. Sal
KØBENHAVN K.

KONTORERNE er aabne for Ind- og Udbetaling fra 1—3, *Lørdag 11—1*, samt *Fredag* og *Mandag Aften Kl.* 5—6½. Telefon 4331.

FORMANDEN træffes som Regel til samme Tider. Telefon 13,331.

ANVISNINGSKONTORET. Telefon 4331. Før Kl. 9 Form. og efter 6 Aften gennem Ryvang 1683. Telegramadr.: Typforbundet, Kbhvn.

KVINDEAFDELINGEN. Frk. H. Crone. Telf. Vester 7648.

FORENINGSMEDDELELSER

TILSKUD FRA HOVEDKASSEN

er efter lovformelig Begæring tilsendt følgende Afdelinger:

5. Marts: Haderslev 300,00; Kolding 400,00; 7. Marts: Frederikshavn 150,00.

København, den 10. Marts 1931.

Forretningsudvalget.

NYE MEDLEMMER

København: Paal. Kirstine Dorthea Bendixen udl. 20. 2. 31. hos Andreasen og Lachmann (arb. s. St.).

Aalborg: Trykker Louis Heinrich Ballermann, udl. 1. 3. 31 hos Ballermann.

TILTRAADTE

København: Hj.arb. Jens Peter Hansen fra Lager- og Pakhusarb. (Fritz Nielsen). Trykker Louis Ballermann fra Aalborg (Militær).

Aarhus: 6160 Niels Vestergaard (arbl.), Helsingør: 6218 Johannes Jensen (i Plads), Holbæk: 6381 And. Nielsen Sandholm (syg), Odense: 4334 Jørgen Christiansen (syg), Skive: 7378 Gustav Malmberg (arbl.), Stubbekøbing; 6280 Hans R. Hansen (arbl.)

FRATRAADTE

Aalborg: Louis H. Ballermann til København (Militær), Hillerød: 6218 Johannes Jensen til Helsingør i Pl., Køge: 6600 Charles Nielsen paa Rejse, Nykøbing F.: 7959 Laurids Lauridsen til Skjern (arbl.)

UDMELDTE

Hobro: 7530 Henry A. Schäfer (Bogtrykker).

DØDE

København: 8020 N. P. Andersen. 8062 P. Aug. Petersen. 1515 Chr. Julius Svendsen (Carl Aller).

Kolding: 4250 Kristian Laursen.

Typografernes Understøttelseskasse for Enker og Efterladte.

Ordinær Generalforsamling afholdes Søndag den 22. Marts 1931 Kl. 11 Form. i Rømersgade 22 2. Sal til Gaden.

Bestyrelsen.

I Henhold til Fundats for Legatfonden vil der i April Maaned blive uddelt nogle Legatportioner à 45 Kr. Motiverede Ansøgninger fra trængende ældre Medlemmer eller Enker efter Medlemmer modtages til 1. April af Formanden Anthon Larsen Dronningensgade 48². Tidligere Ansøgere behøver ikke paany at andrage.

(21 a.) *Bestyrelsen.*

Efterlysning.

Da den af »Typografernes Understøttelseskasse for Enker og Efterladte« udstedte Police Nr. 23 (Georg G. Lundeberg) er bortkommen indkaldes herved Ihændehaveren til inden 3 Uger fra Dato, at henvende sig til Foreningens Kasserer, Carl J. Christoffersen, Hillerødgade 139, i modsat Fald vil nævnte Police blive kendt ugyldig.

København, den 11. Marts 1931.

(21 b.) *Bestyrelsen.*

·E·L· SERVICE·
Hurtig Udrykning Dag og Nat
· ERIK LEVISONS ·
SPECIALVÆRKSTEDER FOR GRAFISKE MASKINER
TELF. CENTRAL 3018-12783-12784-14823 · NATTELEFON AMAGER 908X.
(20 c)

Typografernes Syge-Hjælpekasse

afholder *ordinær Generalforsamling* Mandag den 23. Marts Kl. 8, Rømersgade 22, 2. Sal til Gaden.

(13 b) *Styrelsen.*

Søndag den 15. Marts Kl. 11 Form. Medlemsmøde i Rømersgade 22 ¹ til Gaden. *S. V. Rasmussen* vil gentage sit Foredrag fra Holstebro med Demonstration ved Hjælp af Tegninger om »Matricen og Aflægningen«. En Del af Samlingen vil være til Stede og blive demonstreret. Umiddelbart derefter Kredsmøde, hvor der vælges Kredsformand og Repræsentanter. *Styrelsen.*

Trykkeriarbejdernes Klub.

Indbetaling af Kontingent, samt Optagelse af nye Medlemmer finder Sted Fredag den 13. d. M. fra 5½—6½ i Café »Standseren«, Nr. Farimagsgade 76. *Klubstyrelsen.*

ANNONCER

I Henhold til Anvisningskontorets Regulativ, Punkt 6, gøres opmærksom paa, at ingen maa slutte bindende Aftale om Pladstilbud, før Henvendelse er sket til Lokalkassereren i den paagældende By eller i København til Anvisningskontorets Bestyrer. Undladelse heraf medfører Karantæne.

Maskinsætter (Linotype)

søger Plads straks. Gode Anbefalinger. Billet mrk. »70« modtager Ekspeditionsk.

Ung Accidenssætter

søger Plads straks. Kan ogsaa deltage i Maskinsætning (Intertype). Billet mrk. »76« modtager Ekspeditionsk.

Tandlæge Viggo Jensen,
Klareboderne 2, II,
Hj. af Købmagergade 40.
Konsultationstid fra 10—7. Onsdag og Lørdag fra 10—3½. Telefon 15868. (7)

Tandlæge Edv. Møller,
Købmagergade 30, II
Konsultationstid 10—3½, 6—7 Efterm.
Telefon 8181. (12)

FRITZ MÜLLER
LINNÉSGADE 24. — TELEFON CENTRAL 10,291
GRAFISK FAGFORRETNING
Største Lager af moderne Værktøj for Sætteri og Trykkeri. — Forretningen fører fuldt moderne Værktøjskasse for Trykkere.
Forlang Tilbud. — Forsendelse til Provinsen.
Alle Bogtrykmaterialer. (61)

FAENZA FREDERIKSBORGGADE 46
Gode Ideer til Gaver i Sølv, Læder o. m. a. Billige Priser. Kolleger 10%
(39)

ADOLPH WULFF
fører alle Artikler for Bogtrykkere
Maskiner · Skrifter · Farver
fra de bedste Fabrikker
Valsemassefabrik og Valsestøberi
Brugte Maskiner haves altid paa Lager.
Gothersgade 8 · Kjøbenhavn K.
Telefon Central 39 og 5539. (6)

GRAFISK COMPAGNI
GENZSCH & HEYSE :- WILLIAM SIMMELKIÆR
SUNDHOLMSVEJ 67
TELEFON: CENTRAL 777 — 14577 — 11395 — 11396
EGET SKRIFTSTØBERI
GRAFISK FAGFORRETNING
ALLE MASKINER OG MATERIALER FOR DE GRAFISKE FAG
KOMPLETTE TRYKKERIER LEVERES I ALLE STØRRELSER (19)

J. G. A. Eickhoff, Kbhvn. V.

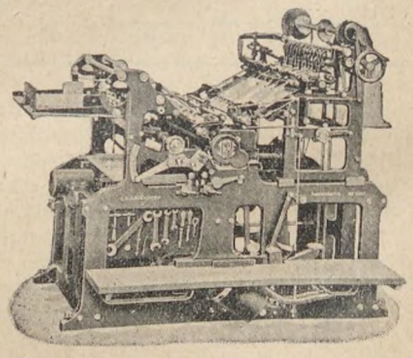

Vesterbrogade 97 · Tlf. 12078·79

CONTRASOL-FARVER
Drøjere
Renere
Ultra lysægte
Bedre
Intensive
Nye Farver
fra DRUBIN

Redaktør: FR. NIELSEN, Egøjevej 3, Køge. Ekspeditør: KARL SØRENSEN, Vestergade 5, 1. Sal, Kbhvn. K.
Abonnem. gennem Postkontorerne 1 Kr. 50 Øre Kv. Annoncer 35 Øre pr. Petitlinje (pladss. Medl. 25 Øre). 26 Gange og derover Rabat.
Trykt i Industri-Trykkeriet, København.

TYPOGRAF-TIDENDE

ORGAN FOR DE TYPOGRAFISKE ARBEJDERES INTERESSER

NUMER 12 KØBENHAVN DEN 20. MARTS 1931 58. AARGANG

FRIMODIGT

De mange Udtalelser, der fra Handelsstandens Side er fremsat imod Arbejdsgiverforeningens Lockout-Trusel, virker naturligvis generende paa de krigsgale Lockout-Herrer.

Des Aarsag tager deres officielle Talerør »Arbejdsgiveren« til Genmæle for at retlede den vildfarne Handelsstand, der gaar omkring i den Tro, at en vellønnet Arbejderstand betyder livlig Handel og større Omsætning.

Nej, de Handlende tager fuldstændig fejl — forsikrer det nævnte Organ. Arbejdsgiverne vil slet ikke ruinere dem, men tværtimod gavne dem. »Kære Detailhandlere — skriver Bladet — det, der er ved at ske i Øjeblikket, er jo dette, at Arbejdsgiverne er midt i et Forsøg paa at skaffe jer en ny Kundekreds! 75,000 arbejdsløse, der bliver arbejdende, det er da en pæn Tilvækst til Kundekredsen.«

75,000 arbejdsløse, *der bliver arbejdende!* Vil Arbejdsgiverne *garantere* dette? Hvis ikke, hører der mer end almindelig Frimodighed til at fremsætte en saadan Paastand.

Thi de, der fremsætter den, véd jo godt, at selv om Arbejderne akcepterede *alle* de af Arbejdsgiverne stillede Krav om Reduktioner, saa betød det ingenlunde, at de 75,000 kom i Arbejde — ejheller, at Varerne blev billigere. Den lavere Løn har ingen Forbindelse med en forøget Beskæftigelse. Beviset herfor har vi peget paa saa ofte, og det findes i den Kendsgerning, *at Arbejdsløsheden er endnu større i de Lande, hvor Arbejdslønnen er lav.*

Hvad der vil opnaas ved de projekterede Lønreduktioner, er derimod, at Arbejdernes Købeevne forringes — naturligvis til Skade for de Handlende — og de Arbejdere, der staar i Arbejde, mister Evnen til at understøtte deres arbejdsløse Kammerater i den Udstrækning som hidtil er sket.

Og Udbyttet til Profitjægerne vil selvfølgelig forøges. Men da dette Udbytte jo som bekendt er temmelig respektabelt for Tiden, har man lidt ondt ved at tro, at dette skulde være den egentlige Aarsag til at etablere Lockout.

Alt tyder derfor paa, at *hvis* Arbejdskampen kommer, vil det ske af *politiske* Grunde — for at undergrave den Konstellation, der opretholder den nuværende Regering, og gøre det muligt for »Høvdingen« — Storkapitalens ypperste Repræsentant — atter at komme til Magten.

Fr. N.

H. P. ALB. JENSEN

For mange ude i Landet kom Meddelelsen om *H. P. Alb. Jensens* Død sikkert uventet. Men vi, der var klar over, at han var meget alvorlig syg, har længe været bange for, at Døden vilde hente ham. Dette blev altsaa ogsaa Tilfældet. Den meget ondartede Gulsot, han led af, fik tilsidst bugt med ham.

I Begyndelsen, naar Sygdommen melder sig, er vi Mennesker tilbøjelige til at regne

den for intet, dette var ogsaa Tilfældet med vor Kammerat og Kollega, H. P. Alb. Jensen. Den Dag, for flere Maaneder siden, han første Gang havde været hos Lægen og denne havde sagt, hvad han fejlede, talte jeg med Albert og jeg spurgte ham om han saa ikke skulde tilsengs. Jo, svarede han, det skal jeg ganske vist, men da jeg ikke føler mig saadan legemlig syg, tror jeg ikke, jeg gør det. Der ligger jo ogsaa saa mange Opgaver og venter, saa jeg har ikke Tid til at lægge mig. Men tilsidst maatte han dog lægge sig for desværre aldrig at rejse sig igen.

H. P. Alb. Jensen blev knapt 48 Aar og var saaledes en Mand i den bedste Alder. Han var født i Amerika, men kort efter hans Fødsel vendte Forældrene tilbage til Danmark. Albert kom, efter at have taget Realskoleeksamen, i Lære som Typograf i Fakse, og da han var udlært, tog han »paa Valsen« som de fleste unge Typografer i hine Dage og tilbragte nogle udbytterige Aar paa Europas Landeveje. Han gemte paa mange Minder fra den Tid.

I 1912 kom han til Aarhus og arbejdede flere Steder som Sætter og Sætter-Trykker, indtil han i 1916 ansattes ved »Aarhus Amtstidende«. Her var han i 14 Aar, i de fleste som Maskinsætter, og for ca. et Aar siden kom han paa »Demokraten«.

Indenfor Aarhus Lokalafdeling har Albert lige fra den første Dag, han kom hertil, været et virksomt og interesseret Medlem, der altid var villig til at gøre et Stykke Arbejde for Kollegerne, hvilket havde til Følge, at han hurtigt fik forskellige Tillidsposter indenfor Afdelingen. Siden 1914 havde han saa godt som uafbrudt Sæde i vor Styrelse, og han har været valgt som Delegeret til alle de Delegeretmøder, der har været afholdt i den Tid.

Da Marthin Pedersen i 1926 døde valgtes Albert til Formand for Afdelingen og ved det første Hovedbestyrelsesvalg derefter valgtes han til Hovedbestyrelsesmedlem. Ved dette Valg blev der i endnu stærkere Grad lagt Beslag paa hans rige Evner. Han blev Medlem af De samv. Fagforbunds Repræsentantskab og Provinsens Voldgiftsret.

Den største Interesse havde Albert for vor Tarif, den har altid haft hans Hjerte. Lige fra den første Dag, jeg lærte ham at kende, har han talt for en Forbedring af Tarifen. Han kendte sin Tarif og vidste hvilken Betydning, den har for os. Derfor valgtes han ogsaa Gang paa Gang som Medlem af Provinsens Tarifkommission, i hvilken han skabte sig stor Respekt paa begge Sider Bordet paa Grund af sine velunderbyggede Indlæg. Og han blev da ogsaa af Tarifkommissionernes Medlemmer Gang paa Gang valgt ind i de saakaldte »snævre Udvalg«, i hvilke det ikke er alle beskaaret at komme.

Albert Jensen har i Aarenes Løb deltaget i en Mængde Fagmøder Landet over, og dette har været med til at gøre ham kendt over det ganske Land, og alle Steder satte man stor Pris paa ham.

Det var ikke Typograferne alene, der udnyttede hans Arbejdskraft. Han var saaledes stærkt kooperativt interesseret. Han havde omtrent lige fra Stiftelsen af Arbejdernes Andelsboligforening haft Sæde i denne Forenings Bestyrelse og Forretningsudvalg og som Følge heraf deltaget i flere Boligkongresser.

— — —

Da Albert Jensen, efter at han var indlagt paa Kommunehospitalet, begyndte sin allersidste Artikel i dette Blads Spalter med: »Jeg ligger og ser paa de drivende Skyer . . .«; vidste han ikke, at det kun var ham forundt endnu i godt 3 Maaneder at se paa de drivende Skyer. Døden satte da Punktum for et virksomt Liv, og Aarhus Lokalafdeling har i H. P. Alb. Jensen mistet en god og dygtig Formand og vort Forbund et meget interesseret Medlem. Og vi vil altid her i Afdelingen og indenfor vort Forbund bevare Mindet om en god og retskaffen Ven og Kollega!

Et Hjem og en stor Familie har mistet deres Forsørger. Albert Jensen efterlader

sig Hustru og ni Børn, hvoraf de fire er ukonfirmerede, saa Døden rammer meget haardt.

Ernst Pedersen.

— — —

H. P. Albert Jensens Jordefærd fandt Sted Søndag den 15. Marts ved en meget smuk Sørgehøjtidelighed paa Nordre Kirkegaard i Aarhus.

Saa stor var Skaren paa Venner og Bekendte, der ved denne Lejlighed viste deres Deltagelse, at Kapellet ikke nær formaaede at rumme dem alle.

Som Repræsentanter var for Dansk Typograf-Forbund mødt Forbundsformand *Julius Schrøder* og Forretningsfører *Karl Sørensen*, ligesom der var Repræsentanter fra Lokalafdelingerne i *Silkeborg*, *Randers*, *Skanderborg*, *Horsens*, *Vejle*, *Fredericia*, *Kolding*, *Esbjerg* og *Odense*.

Faner og Bannere fra Lokalafdelingerne i Aarhus, Kolding og Horsens samt fra Socialdemokratisk Forbund dannede Æresvagt omkring den smukt pyntede Baare, ved hvilken Pastor *Sennels* talte.

Foruden den store Mængde af signerede Kranse og Palmedekorationer, der sendt af Kolleger og Afdelinger fra det ganske Land, var der til Baaren ankommen en Række af flotte Dekorationer fra Foreninger og Sammenslutninger, som *H. P. Alb. Jensen* gennem sit fleraarige Virke indenfor Arbejderbevægelsen var kommen i Berøring med.

Efter at Pastor *Sennels* havde forrettet Jordpaakastelsen, talte ved Graven vor Forbundsformand *Jul. Schrøder*, Aarhus' Afdelings Næstformand *Ernst Pedersen* og Formanden for Arbejdernes Andelsboligforening i Aarhus *K. Kaasgaard*.

Alle takkede de *H. P. Albert Jensen* for det store og uegennyttige Arbejde, han havde udført saavel indenfor Kollegernes Kreds som indenfor de øvrige Organisationer, hvor man havde haft Brug for hans rige Evner og lært at sætte Pris paa hans ærlige og samvittighedsfulde Virke.

H. P. Albert Jensens ældste Søn takkede bevæget for den store og hjertelige Deltagelse, der fra alle Sider var udvist overfor Familien under dens tunge Prøvelse.

Efter Jordefærden var Aarhus Lokalafdeling Vært ved et Kaffebord, hvori deltog de tilrejsende Kolleger og enkelte af Afdelingens Medlemmer. Der blev her for vor afdøde Ven og Kollega, *H. P. Alb. Jensen*, udtalt mange smukke og hjertevarme Mindeord af *Jul. Schrøder*, *Karl Sørensen*, *Ch. Ficher*, Horsens, *Honoré*, Fredericia, *Jørgen Andersen* og *Karl Knudsen*, Kolding, *C. O. Madsen*, Odense *Vald. Nielsen*, Esbjerg og *Ernst Pedersen* og *Thomas Pedersen*, Aarhus.

— En god Kammerat, en ærlig Karakter og evnerig Kollega er det Indtryk *H. P. Albert Jensen* efterlader sig blandt Kolleger og Venner.

Vi værner herom og ærer hans Minde.

Aage Møller.

VAARSOLEN VINKER ATTER —

I »Typ.-Tid.« for 6. Marts finder jeg en Artikel, »Vandrelysten vaagner«, og jeg skal med denne Artikel svare paa de stillede Spørgsmaal — og samtidig gøre opmærksom paa en Organisation, der hjælper unge Haandværkere paa Rejsen i Udlandet med Oplysninger og pekuniær Understøttelse.

Først vil jeg give min Kollega Ret i, at det er gavnligt for unge Haandværkere at rejse ud for at dygtiggøre sig i de respektive Fag, lære Sprog, se fremmede Sæder og Skikke o. s. v.

Den Organisation, som jeg hentyder til, er Klub for berejste Skandinaver, C. U. K. (Central Understøttelses-Kasse), de saakaldte Naver. Naverne har Afdelinger i Aalborg, Aarhus Fredericia, Hjørring, Holbæk, Holstebro, Horsens, Kolding, København, Middelfart, Nakskov, Nykøbing F., Odense, Odder, Randers, Roskilde, Svendborg og Vejle, og i disse Afdelinger kan nærmere Oplysninger faas og Indmeldelse finde Sted. — 3 Maaneder efter Indmeldelsen er man saa berettiget til Understøttelse og Beløbet udgør om Sommeren (1. April til 30. September) 4½ Franc og om Vinteren (1. Oktober til 31. Marts) 5½ Franc pr. By respektive pr. Dag. 1 Franc regnes lig 72 Øre.

Klub for berejste Skandinaver blev stiftet i 1899 i Winterthur i Svejts med det Formaal at være til gensidig Hjælp og Støtte for unge skandinaviske Haandværkere i Udlandet.

— Rejseforholdene er jo p. T. ikke saa gunstige, som de var før Krigen, og Arbejde for Typografer herfra faas sikkert ikke. Men rejse kan man i hvert Fald. I Tyskland og Schweiz kan man klare sig med den Understøttelse, som Forbundet og Skandinavisk Forening yder, i Frankrig, Belgien og Italien er Understøttelsen sløj.

Før Udrejse gør den unge Haandværker bedst i at lægge en Plan og i denne gennemgaa, hvor der er noget særligt at se. — Det vilde f. Eks. være Synd at rejse fra Luzern uden at have set Thorvaldsens Schweitzerløve, eller rejse langs Rhinen uden at gaa op og se de berømte Borge, der mere eller mindre er i Ruin.

— Navernes Kasserer i København er Jørgen K. Petersen, Lillegrund 10 B 3. — i Kolding, H. Hansen, Klostergade 17.

Waldemar Petersen.
Roskilde.

*

I næste Numer skal vi bringe en Artikel, der giver yderligere Oplysninger om Rejseforholdene i Udlandet.

Red.

LÆRLINGE-SPALTEN

Hillerød Lærlingeafdeling

afholdt Lørdag den 21. Februar 10 Aars Stiftelsesfest paa »Linden«.

Kl. ca. 9 samledes de mange Deltagere om Kaffebordet i den lille Sal. Her bød Formanden for Underafdelingen, *Rich. Andersen*, velkommen. Lokalforeningens Formand, *Ernst Christensen*, overbragte dennes Lykønskning. Ved Kaffebordet blev der omdelt en Vittighedsavis »Lussingen« (som den saa slaaende hed), hvis Spids var skrevet af »Lille C«, og hvis morsomme Stil vi alle kender. Desuden var der et Par Sange og en Del Nyheder og Annoncer om baade Mestre, Svende og Lærlinge.

Efter Kaffebordet var der Dans. En vellykket og morsom Fest.

T. U.

Slagelse Lærlingeafdeling.

Ordinær Generalforsamling afholdtes Lørdag den 28. Februar hos Hovedforeningens Repræsentant, *V. S. Nielsen*, med sædvanlig Dagsorden.

Formanden, *Holger Larsen*, aflagde Beretning og meddelte samtidig, at han ikke ønskede Genvalg. I Stedet for valgtes *Karl Hartmann*. Til Kasserer nyvalgtes *Henning Nielsen*, Sekretær blev *Hakon Rasmussen* og Revisor *Otto Jørgensen*. Man enedes om at betale 10 Øre i Ekstra-Kontingent ugentlig fra den 6. Marts at regne, og at afholde Kvartalsmøder, som vedtaget i 1929.

H. R.

Lærlingeafdelingen i København.

Lørdag den 21. Marts Kl. 20—23 *Klubaften*, Blaagaardsgade 23 B. Medlemsdiskussion om Emnet: Fagbevægelsens Fremtid. *Styrelsen.*

GENERALFORSAMLINGER OG MØDER

SÆTTERAFDELINGEN I KØBENHAVN

afholdt aarlig Generalforsamling Søndag den 1. Marts.

Til Dirigent valgtes *Henr. Eriksen*, til Sekretær *V. Zester*.

Lundin forelagde Regnskabet, som efter Besvarelsen af en enkelt Forespørgsel ang. Anbringelse og Udbytte af Kapitalen, godkendtes enstemmigt.

Til det forestaaende Styrelsesvalg foretoges derefter Opstilling.

Valg af 4 Kontrahenter til »Soc.-Dem.«s Kontrahentforsamling: de afgaaende: *Emil Frederiksen*, *N. M. Nielsen*, *L. Chr. Nielsen* og *Karl Sørensen* genvalgtes.

Valg af 2 Repræsentanter til Bryggeriet »Stjernen«s Generalforsamling: de afgaaende: *N. M. Nielsen* og *L. Chr. Nielsen*, genvalgtes.

Valg af 4 Repræsentanter til Arbejdernes Fællesorganisations Brændselsforretning. Valgt blev: *Sigv. Hellberg*, *Nilsson* (begge Genvalg), *Zester* og *Villadsen* (Nyvalg).

Valg af en Repræsentant til Arbejdernes Landsbanks Generalforsamling: *Rud. Jensen* genvalgtes.

Valg af 7 Repræsentanter til Arbejdernes Livsforsikringsselskabs Generalforsamling: De afgaaende genvalgtes: *Sigv. Hellberg*, *Daldorph*, *Gärtner*, *Nilsson*, *Victor Jensen*, *Thybroe* og *Zester*.

Under Eventuelt gav *Formanden* en Meddelelse.

Viggo Zester.

KVINDEAFDELINGEN I KØBENHAVN

afholdt ordinær Generalforsamling Søndag den 1. Marts 1931. Dirigent: Fru *Ella Nielsen*. Sekretær: Frk. *Magda Gede*.

1. Beretning. Formanden, Frk. *Crone*, aflagde Beretning om de i Aarets Løb forekommende Sager af større Betydning. Dvæledè særlig ved en beklagelig Uoverensstemmelse med Bogbinderforbundet. Interesse paakaldte en Statistik, der viste Ledigheden blandt Paalæggerskerne fra 1926 og til 15. Februar 31, samt Ledighedens Varighed i det forløbne Aar for de for Tiden ledige Paalæggersker, ligesom den viste Antallet af Paalæggersker sammenlignet med Antallet af Trykkere for Aarene fra 1908—1918—1928—1931. I 1918 var der 208 Trykkere færre end Paalæggersker, medens der i 1931 er 231 Trykkere flere end der er Paalæggersker, og der er 96 færre Paalæggersker beskæftiget ved Faget for Tiden end der var i 1918. Tallene viser hvorledes den levende Arbejdskraft mere og mere fortrænges af Maskinerne. Fru *A. Andersen* og Frk. *Piculell* rettede flere Spørgsmaal til Formanden, som alle besvaredes.

Beretningen godkendtes enstemmigt.

2. Regnskabet godkendtes ligeledes enstemmigt.

3. Opstilling til Valg af Styrelsesmedlemmer og Repræsentanter. Fru *Amalie Gram-Petersen* meddelte, at hun ikke ønskede at modtage Genvalg mere. *H. Crone* og *Ella Nielsen* valgtes derefter til Repræsentanter til Brændselsforretningen. Til Styrelsesmedlemmer genopstilledes *Ella Nielsen* og nyopstilledes *Alfrida Andersen* og *Magda Gede*.

4. Bevilling. Det vedtoges enstemmigt at yde *A. Gram-Petersen* en Gave paa 200 Kr. *Formanden* holdt derefter en smuk og hjertelig Tale til hende, takkede hende for de mange Aars Arbejde i Organisationens Tjeneste, og bad hende modtage Gaven som en ringe Erkendelse for hendes Trofasthed overfor sin Forening; hvortil alle sluttede sig. *A. Gram-Petersen* holdt derefter en varmtfølt Takketale for den Tillid, der var vist hende igennem de mange Aar, og for den Gave, som hun modtog.

5. Eventuelt forløb med en lille kammeratlig Afskedstagen med A. Gram-Petersen, og man opfriskede gamle Minder fra Organisationens første Dage.

Generalforsamlingen hævedes.

TRYKKERAFDELINGEN I KØBENHAVN

afholdt Generalforsamling den 3. Marts 1931. Dirigent *Karl Schmidt*. Sekretær *Axel Jensen*. Pkt. 1. *Beretning*. *Formanden* omtalte først den i Oktober afholdte Stiftelsesfest, og beklagede

meget den ringe Tilslutning, det er et alt for stort Tilskud Foreningen maa yde, naar der kun møder ca. 40 Medlemmer. Næste Aar vil vi forsøge at holde Festen under lidt andre Former — eventuelt med Damer. Derefter omtalte Formanden de Besøg, vi havde aflagt paa Fagskolen og paa »Social Demokraten«, hvortil Tilslutningen havde været udmærket. Der havde 2 Gange i Aaret været Besøg af Trykkere fra Provinsen, som vi havde været behjælpelig med at faa Adgeng til at bese nogle Trykkerier. Til at tiltræde Svendeprøvekommissionen, som vi efter Tariffens Bestemmelse nu skulde repræsenteres i, havde Styrelsen valgt *Karl Emil Jensen* og *Acton Møller* med *Damgaard* som Suppleant. Vi havde med disse afholdt et orienterende Møde. Der var for første Gang oprettet et Kursus paa Fagskolen for de arbejdsløse, saaledes at de kunde bruge den tvungne Ledighed til at forbedre deres Kundskaber, Arbejdsløshedsfonden og Kommunen udreder de fleste af Udgifterne. Til Kursuset var der anmeldt 17—18 Trykkere. Formanden gik derefter over til at omtale de i Aarets Løb afsagte Voldgiftsdomme, der havde særlig Interesse for Trykkere og knyttede enkelte Bemærkninger hertil.

Til Slut omtalte Formanden Bevægelsen i Medlemsantallet fra 1908 til Dato og Arbejdsløsheden indenfor Faget. — Beretningen godkendtes enstemmigt.

Pkt. 2. *Regnskabet* oplæstes og godkendtes uden Diskussion.

Pkt. 3. *Valg af Styrelse, Kontrahent* og *Repræsentanter.*

Til Styrelsen genopstilledes *Axel Jensen* og *Karl Schmidt*, og nyopstilledes *Zuslag* og *Leisner*. Til Kontrahent for »Social Demokraten« valgtes *Carl Johan Christensen*. *Alb. Christensen* valgtes til Repræsentant for Bryggeriet »Stjernen«. *Axel Jensen* valgtes til Repræsentant til Brændselsforretningen.

4. *Eventuelt. Carl J. Christensen* forespurgte, om der ikke kunde skrides ind mod, at en Trykker arbejder helt alene paa Trykkeriet om Aftenen og Natten. *Calberg* ankede over det meget Overarbejde, som fandt Sted hos Dyva og Jeppesen. Der førtes nu nogen Diskussion om forskellige Ting, hvori deltog *Alb. Christensen, Kaaber, Georg Petersen, Axel Jensen* og *Formanden*, hvorefter Dirigenten hævede Generalforsamlingen.

TRYKKERNES BEGRAVELSESKASSE

afholdt umiddelbart efter Generalforsamling.

1. Beretning og Regnskab godkendtes enstemmigt.

2. Valg af Styrelse og Revisor. De afgaaende, *Lundin, Karl Schmidt, Axel Jensen* og *Carl Christoffersen* genvalgtes.

Generalforsamlingen hævet. *A. J.*

GUTENBERGKORET

Generalforsamling afholdtes 5. 2. 31. Til Dirigent valgtes *Chr. Nielsen*, som begyndte med at omtale Korets afdøde Æresmedlem *Michael Schmidt*. — Denne var Medstifter af Koret og havde gennem mange Aar været Koret en trofast Støtte. Medlemmerne rejste sig. — *Næstformanden* aflagde Beretning, som efter nogen Diskussion angaaende Mødeprocenten godkendtes. — *Chr. Nielsen* foreholdt Medlemmerne det nødvendige i, at alle Sangerne paslede Øvelserne — dog skal det siges, at det ikke er Mangel paa Interesse fra Sangernes Side — men de skiftende Arbejdstider som hindrer Sangerne i at møde saa ofte som de gerne vilde. — *Kassereren* aflagde det reviderede Regnskab, som enstemmigt godkendtes. Derefter foretoges Valg af Formand. Da Formanden, *Carl Langsted*, stadig er syg og ikke ønskede Genvalg foreslog Jens Larsen Chr. Nielsen. Denne afslog, men foreslog *Jens Larsen*, som efter mange Opfordringer tog Tørnen. — Som Revisor valgtes *H. Leisner*. *Nic. Møller* foreslog nyere Sange og *Walther* endog enkelte Jaznumre. Bestyrelsen lovede at overveje. Generalforsamlingen sluttede med et: Leve Gutenbergkoret. *H. L.*

For hver Time, Du arbejder over, formindsker Du din arbejdsløse Kammerats Levemuligheder.

GUTENBERG-KORETS FORAARSKONCERT

SKÆRTORSDAG D. 2. APRIL 1931 KL. 7

I »BORGERNES HUS«

ROSENBORGGADE 1

PROGRAM

Gutenberg-Koret. Dirigent Hr. *Sven Koch*

med udmærket Assistance af:

Kgl. Operasanger Hr. Holger Byrding

Cabaretkunstnerinde

Fru Ely Fischer-Kjerulf

Skuespiller ved »Det nye Teater«

Hr. Knud Hedlund

Bal til Kl. 3 – Baltegn Kr. 1,50

Lorry Orkestret —

Kapelmester Henrik Clausen

Indgangen aabnes Kl. 6½

Billetter à 1 Kr. faas hos Gutenberg-Korets Medlemmer, paa Forbundskontoret, Vestergade 5 og hos Inkassator Anton Jensen.

VICTOR PETERSENS MINDELEGAT

Ifølge Fundatsen for »Victor Petersens Mindelegat« vil Legatets aarlige Renter være at anvende til Fremme for unge Typografers faglige Uddannelse. De nærmere Betingelser for at erholde en Legatportion er, at vedkommende forpligter sig til at anvende Legatet til videre Uddannelse paa Fagskolen for Boghaandværk eller til selvstændigt Studium ved Rejser i Udland eller Indland eller ved at tilegne sig en Specialuddannelse paa et af Bogtrykfagets særlige Omraader. (Legatet vil dog ikke blive uddelt til Ansøgere, der ønsker at lade sig oplære som Maskinsættere.)

Legatet er paa 500 Kr. og kan uddeles samlet eller delt.

I Ansøgningerne maa oplyses, til hvilket af ovennævnte Formaal vedkommende vil anvende Legatet, samt paa hvilket Sted, man ønsker at foretage selvstændigt Studium.

Legatet vil i Aar blive uddelt i April Maaned, og Ansøgninger maa derfor være Legatets Bestyrelse, Adr.: Dansk Typograf-Forbund, Vestergade 5, København K., i Hænde *inden 31. Marts d. A.*

København, den 25. Februar 1931.

Bestyrelsen.

NÆR OG FJERN

DØDSFALD. Den ene af Indehaverne af Birchs Bogtrykkeri, *Frederik Vilhelm Madsen*, er forleden død, 60 Aar gl. Døden skyldtes en Hjertelidelse, for hvilken Madsen var indlagt paa Bispebjerg Hospital. De sidste 46 Aar af sit Liv havde Madsen arbejdet i Birchs Bogtrykkeri, de senere Aar som Medindehaver; fra 1891 havde han været Medlem af vor Organisation hvis Fane i Onsdags sænkedes over hans Kiste paa Bispebjerg Kirkegaard.

— 68 Aar gammel er *Lauritz Hansen* bukket under for en Kræftlidelse i Spiserøret. Lauritz Hansen var født i Slagelse og indtraadte allerede 19 Aar gammel i Nyborg i Forbundet. De sidste 10—12 Aar havde han arbejdet paa »Aftenbladet«. Begravelsen fandt Sted i Nyhuse ved Hillerød, og vór Afdeling havde nedlagt en Blomsterdekoration paa Baaren.

OVERARBEJDSRAPPORTERNE maa indsendes *Mandag* og ikke — som det er sket — en Uge senere, og Skemaet bør indsendes, hvad enten der er Overarbejde eller ej.

ARBEJDSSITUATIONEN I NORGE. Der er aabenbart et Sammenspil mellem Arbejdsgiverne i Norge og Danmark. I vort nordlige Naboland er man ogsaa i fuld Aktivitet for at iværksætte Arbejdsstandsning. Og i denne Henseende hører Bogtrykkerne ikke til Bagtroppen. Det norske Typograf-Forbund har saaledes modtaget Meddelelse fra Principalforeningen om, at samtlige Bogtrykarbejdere, der er beskæftigede hos Medlemmer af Arbejdsgiverforeningen, opsiges til Fratrædelse af Pladserne 1. April.

DANSK TYPOGRAF-FORBUND BOGTRYKFAGETS ARBEJDSLØSHEDSKASSE

VESTERGADE 5, 1. Sal

KØBENHAVN K.

KONTORERNE er aabne for Ind- og Udbetaling fra 1—3, *Lørdag 11—1*, samt *Fredag* og *Mandag Aften Kl.* 5—6½. Telefon 4331.

FORMANDEN træffes som Regel til samme Tider. Telefon 13,331.

ANVISNINGSKONTORET. Telefon 4331. Før Kl. 9 Form. og efter 6 Aften gennem Ryvang 1683. Telegramadr.: Typforbundet, Kbhvn.

KVINDEAFDELINGEN. Frk. H. Crone. Telf. Vester 7648.

FORENINGSMEDDELELSER

TILSKUD FRA HOVEDKASSEN

er efter lovformelig Begæring tilsendt følgende Afdelinger:

13. Marts: Aarhus 1000,00; 17. Marts: Roskilde 500,00.

København, den 17. Marts 1931.

Forretningsudvalget.

NYE MEDLEMMER

København: Trykker Ernst Alfred Olsen udl. 28. 2. 31 hos Vald. Pedersen (arb. s. St.). Trykker Hans Christian Rugh tidl. Medl. (Furøe).

Nykøbing F.: Paal. Ragnhild Olesen.

TILTRAADTE

København: 7442 Fridthjof Pedersen fra Middelfart (arbl.), 1083 Wilh. Lindberg fra Lyngby (Berl. Tid.), 1037 Ove Andreasen fra Rejse (Knudtzon), 7135 Henry Andersen fra Helsingør (Aage Hansen).

Hillerød: 6218 Johannes Jensen (i Plads), Hjørring: 6381 Chr. Sandholm (syg), Horsens: 7831 Eigil Sørensen (arbl.), Nyborg: 3393 Christian Egebjerg (Nyborg Avis), Nykøbing F.: 4285 Niels A. Andersen (Laur. Jensen, Saxkøbing) og 1221 Chr. Borgvold (arbl.), Skjern: 7959 Laurids Lauridsen (arbl.), Viborg: 6264 H. P. Nissen (arbl.).

FRATRAADTE

København: 4285 Niels Andersen til Nykøbing F. i Pl., 864 Carl Hermanns fra Rejse, 2859 Poul Andersen til Støberiarbejderne, 2524 Holger Jørgensen til Ringsted (Militær), 7831 Svend Sørensen til Horsens (arbl.), 6620 Charles Hansen paa Rejse, 7941 Ernst Thostrup til Odense (arbl.), 7146 Hans Petersen til Esbjerg (arbl.), 1588 Hans Eliasen paa Rejse.

Aalborg: 7344 Aage Christensen paa Rejse, og 7879 Sv. Aage Jensen paa Rejse, Helsingør: 6218 Johannes Jensen til Hillerød i Pl., Holbæk: 6381 And. Nielsen Sandholm til Hjørring (syg), Kolding: 6090 Orla Madsen til Silkeborg (syg), Lyngby: 1083 Wilh. Lindberg til Kbhvn. i Pl., Middelfart: 7328 Carl Osv. Jørgensen (paa Rejse), Roskilde: 7045 Kr. Aug. B. Jensen til Kbhvn., Skive: 7345 Knud Larsen til Frederikshavn (arbl.), Varde: 7770 Harald Laursen til Esbjerg (arbl.).

UDMELDTE

Hjørring: 3191 Henning Lottrup (fratraadt Faget).

UDSLETTET PAA GRUND AF RESTANCE

København: 1066 Gregers Ertell (Politiken).

DØDE

København: 62 Frederik Madsen (Birch), 450 Carl Christensen (Nationaltid.), 6402 Laur. Hansen (Aftenbladet).

Aarhus: 3565 H. P. Alb. Jensen.

Typografernes Understøttelseskasse for Enker og Efterladte.

Ordinær Generalforsamling afholdes Søndag den 22. Marts 1931 Kl. 11 Form. i Rømersgade 22 2. Sal til Gaden.

Dagsorden: 1. Aarsberetning og Regnskab. 2. Beretning fra Legatfonden. 3. Opstilling til Valg af Funktionærer, 2 Styrelsesmedlemmer (afg. Anton Larsen og Anton Jensen) 1 Revisor (afg. C. O. Petersen) 1 Revisorsuppleant. 4. Eventuelt.

(21c) *Bestyrelsen.*

I Henhold til Fundats for Legatfonden vil der i April Maaned blive uddelt nogle Legatportioner à 45 Kr. Motiverede Ansøgninger fra trængende ældre Medlemmer eller Enker efter Medlemmer modtages til 1. April af Formanden Anthon Larsen Dronningensgade 48². Tidligere Ansøgere behøver ikke paany at andrage.

(21 a.) *Bestyrelsen.*

Efterlysning.

Da den af »Typografernes Understøttelseskasse for Enker og Efterladte« udstedte Police Nr. 23 (Georg G. Lundeberg) er bortkommen indkaldes herved Ihændehaveren til inden 3 Uger fra Dato, at henvende sig til Foreningens Kasserer, Carl J. Christoffersen, Hillerødgade 139, i modsat Fald vil nævnte Police blive kendt ugyldig.

København, den 11. Marts 1931.

(21 b.) *Bestyrelsen.*

Typografernes Syge-Hjælpekasse

afholder *ordinær Generalforsamling* Mandag den 23. Marts Kl. 8, Rømersgade 22, 2. Sal til Gaden.

(13 b) *Styrelsen.*

Skærtorsdagsforeningen

Møde afholdes Skærtorsdag den 2. April Kl. 6. — Sædvanlig Mødested.

ANNONCER

I Henhold til Anvisningskontorets Regulativ, Punkt 6, gøres opmærksom paa, at ingen maa slutte bindende Aftale om Pladstilbud, før Henvendelse er sket til Lokalkassereren i den paagældende By eller i København til Anvisningskontorets Bestyrer. Undladelse heraf medfører Karantæne.

Dygtig Ill. og Farvetrykker

søger Plads paa et københavnsk Bogtrykkeri; er kendt med alt forefaldende Arbejde indenfor Bogtryk. 2. Præmie fra Fagskolen. Har lige aftjent sin Værnepligt. — Billet mrkt. »82« modtager Ekspeditionen.

Accidens- og Annoncesætter

23 Aar, søger Plads straks eller senere i København eller Provinsen. Fine Anbefalinger foreligger. — Billet mrkt. »79« modt. Ekspeditionen

Maskinsætter (Linotype)

25 Aar, søger Plads. Billet mrkt. »80« modtager Ekspeditionen.

Sætter-Trykker

Ung, gift Sætter-Trykker, Provinsianer, ønsker Pladsforandring, kendt med saavel Accidens- som Avisarbejde, er vant til at arbejde selvstændigt. Gode Anbefalinger haves. — Billet mrkt. »85« modt. Ekspeditionskontoret.

E.L.
METAL
Til Sættemaskiner og Stereotypi.
Staar paa Højde med prima engelsk og amerikansk Metal
GRAFISKE ARTIKLER EN GROS ERIK LEVISON GRAFISKE ARTIKLER EN GROS
(20 d)

Illustrations-Trykker

En Trykker som har arbejdet 3 Aar i Tyskland og er fuldt fortroligt med Totur, Hurtigpresse og Diegel, søger Plads, helst hvor der er Mulighed for at faa videre Uddannelse som Rotationstrykker.

(81) Claus Lassen, Allégade 1, Haderslev.

Trykkerileder.

Dygtig og paalidelig Fagmand søges som Leder af et Accidenstrykkeri i mindre Provinsby, helst med Tiltrædelse snarest. Tilbud med Anbefaling og Lønkrav under Mærket »83« modtager Ekspeditionen.

Sætter-Trykker.

En dygtig Sætter-Trykker kan straks faa Plads.

Lauritz Pedersens Bogtrykkeri, Skive. (84)

Ung Sætter-Trykker,

paalidelig, dygtig og med Ordenssans, som kan arbejde selvstændigt og har lidt Kendskab til Kalkulation, kan faa fast Plads efter Paaske i

E. L. Demuths Trykkeri, Næstved

(88)

Diegel, egnet til Posetryk, købes kontant. — Opgiv i Billet mrkt. »87« udførlig Beskrivelse af Maskine og Pris til Ekspeditionen.

Emil Selmars Typografi

til Salg for højeste Bud. Billet mrkt. »78« modtager Ekspeditionen.

FRITZ MÜLLER
LINNÉSGADE 24. — TELEFON CENTRAL 10,291
GRAFISK FAGFORRETNING
Største Lager af moderne Værktøj for Sætteri og Trykkeri. — Forretningen fører fuldt moderne Værktøjskasse for Trykkere.
Forlang Tilbud. — Forsendelse til Provinsen.
Alle Bogtrykmaterialer. (61)

Tandlæge Viggo Jensen,

Klareboderne 2, II,

Hj. af Købmagergade 40.

Konsultationstid fra 10—7. Onsdag og Lørdag fra 10—3½. Telefon 15868. (7)

Tandlæge Edv. Møller,

Købmagergade 30, II

Konsultationstid 10—3½, 6—7 Efterm.

Telefon 8181. (12)

FAENZA FREDERIKSBORGGADE 46
Gode Ideer til Gaver i Sølv, Læder o. m. a. Billige Priser. Kolleger 10%
(39)

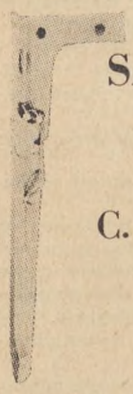

BEVÆGELIGE
SAMLERFINGRE
(Pat. Senftleben)
Bedst og billigst
fra
C. A. E. KJELLBERG
AMAGERBROGADE 196
TELEFON AMAGER 8037
Alle Reservedele for Sættemaskiner
(86)

A/S F. L. BIE Valdemarsgade 14, København V.
Telefoner: Centr. 6518, 6519 & 8062.
Samtlige Maskiner og Artikler for **Bogtrykkerier, Bogbinderier, Litho-Etablissementer, Klichéfabriker** og beslægtede Brancher.
Kulante Betingelser.
Stadigt stort Lager. (10)

Ønsker De at sikre Deres Hustru og Børn en Sum, hvis De dør ung, eller Dem selv en Nødskilling til Støtte paa de gamle Dage, sker dette bedst ved at henvende Dem til **Arbejdernes Livsforsikring,** der i sin Afdeling med Lægeundersøgelse, som betales af Selskabet, er det billigste danske Folkeforsikrings-Selskab med ugentlige Præmier.

Konfirmationsforsikringer tegnes paa særlig fordelagtige Vilkaar, saaledes at den ugentlige Præmie **bortfalder** ved Forsørgerens Død **uden** Afkortning i Summen til Konfirmationen.

Alle Forsikringer ere genforsikrede i Statsanstalten for Livsforsikring.

Ugentlige Præmier **fra 10 Øre.**

Forlang Oplysninger hos

ANTON JENSEN,
Prags Boulevard 4 ².

(24)

CONTRASOL-FARVER
Drøjere
Renere
Ultra lysægte
Bedre
Intensive
Nye Farver
fra DRUBIN

Redaktør: FR. NIELSEN, Egøjevej 3, Køge. Ekspeditør: KARL SØRENSEN, Vestergade 5, 1. Sal, Kbhvn. K.
Abonnem. gennem Postkontorerne 1 Kr. 50 Øre Kv. Annoncer 35 Øre pr. Petitlinje (pladss. Medl. 25 Øre). 26 Gange og derover Rabat.
Trykt i Industri-Trykkeriet, København.

TYPOGRAF-TIDENDE

ORGAN FOR DE TYPOGRAFISKE ARBEJDERES INTERESSER

NUMER 13 KØBENHAVN DEN 27. MARTS 1931 58. AARGANG

DANSK TYPOGRAF-FORBUND

FUNDET MEDLEMSBOG

Den i forrige Numer annullerede Medlemsbog Nr. 3406, tilhørende Chr. Keilstrup, Aarhus, er fundet og afleveret til Lokalkassereren i Aarhus.

København, 24. Marts 1931.

Forretningsudvalget.

PAA VANDRING

Endskønt Vinteren endnu ikke har sluppet sit kolde Favntag og vor hjemlige Egn er iklædt den hvide Kaabe, er Udlængslen vaagnet hos en ung Kollega i Kolding. Atter den gamle Historie: »Emigration i Sindet, Emigration i Hjertet«, som en norsk Digter har kaldt denne menneskelige Følelse og skildret saa mesterligt. Og det er et sikkert Varsel om Foraar, dette, at der i et ungt Menneske lyder en indre Røst: »Jeg vil ud — langt, langt ud.«

Inden ret længe faar Solen Magt. Lyset har sejret og Foraaret kalder Folk ud af Hus og Hjem, ud til travl Virksomhed i det Frie. — — — Men den unge, raske Svend tager Rygsæk og Vandrestav og gaar ud i den vide Verden.

Hos mangen en ældre Kollega Landet over vil der da dukke Minder frem om hin lykkelige Tid, da han færdedes langt ude i det Fremmede. Vildfremmede Mennesker med mærkelige Sæder og Skikke, fremmede Byer, præget af ældgammel Bygningskultur og henrivende Landskaber, alt drager forbi det indre Øje i broget kalejdoskopisk Forvirring. Det var en herlig Tid!

»Ja«, siger den unge Kollega af Anno 1931, »den Gang saa Verden ganske anderledes ud, den Gang kunde man rejse under betryggende Forhold. I Dag bliver der lagt os saa mange Hindringer i Vejen. Krigen har vendt op og ned paa alt. Man er ugleset i et fremmed Land. Der er saa mange Besværligheder med Pas, Visum osv.« Og saa følger der en utrolig Historie som en Kollega har fortalt, der har berejst dette eller hint Land. Men hvorledes vedkommende Kollega har taget paa Tingene, hvorledes han i det hele taget var indstillet overfor de fremmede Forhold, det melder Historien intet om.

Men netop fordi det i høj Grad kommer an paa den individuelle Indstilling, om en Udenlandsrejse skal lykkes eller ej, er det saa vanskeligt at komme med bestemte Forslag og Fingerpeg. Tag selv ud og prøv! Med Udenlandspas, Fagforeningsbog og Rejselegitimation i behørig Orden og sidst — men ikke mindst — med en stilfærdig, beskeden Fremtræden, naa'r man langt, og der er absolut intet at frygte. Omend en dansk Kollega, der sætter Kurs mod Syd, muligvis kommer til at »spænde Livremmen ind«, som Medlem af vor gode internationale Sammenslutning vil han ikke gaa til Grunde. —

Jeg skal i det følgende nævne de Lande, med hvilke Dansk Typograf-Forbund har Gensidighed, hvor der forbundsmæssigt set er reglementerede Tilstande, og hvor det kan anbefales at rejse.

Tyskland: Der gives 180 Dages Rejseunderstøttelse à 1,75 Mark, forudsat at der i Hjemlandet er svaret 26 Ugebidrag til Forbundskassen. Landet er inddelt i bestemte Rejseruter. Antallet af Rejsedage, Udbetalingsstederne imellem, skal muligt overholdes. Ifølge den overordentlig store Arbejdsløshed vil Ekstrahjælpen i de forskellige Lokalafdelinger paa nærværende Tidspunkt være noget reduceret. Herbergsforholdene er udmærkede. Ved Grænsen faar man af den tyske Kasserer udleveret Rejselegitimation, Oversigt over Rejseruterne og en Fortegnelse over Herberger. I det hele taget er Rejseforholdene saa velorganiseret i Tyskland som i intet andet Land.

Schweitz: I Stedet for Dagpenge ydes der en fast Understøttelsessum i hver Lokalafdeling (Orts-Viatikum) hvis Størrelse er opført paa Rejselegitimationen. Her findes ogsaa opført Kasserernes Adresser og Ekspeditionstider samt en Fortegnelse over Herberger. Det anbefales at opsøge de sidstnævnte, da det er farligt for en Udlænding at benytte de af Staten indrettede Forplejningsstationer. Ellers risikerer man at blive anset for subsistensløs af Myndighederne og bragt tilbage over Grænsen.

Tzekoslovakiet: I dette Land faar man Understøttelse i 180 Dage. For at oppebære samme behøver man kun at have svaret 6 Ugebidrag herhjemme. Pasvisum til Landet faas paa de tjekkiske Konsulater i Chemnitz eller Dresden. Herberger findes i ganske faa Byer; man overnatter i Gæstgiverier.

Østrig: Af det derværende Forbund faas Dagpenge i indtil 180 Dage. Den Rejsende faar ligesom i Tyskland ved Grænsen udleveret en Fortegnelse over Kasserernes Adresser, over Rejseture og Overnattelsesforholdene. Iøvrigt er man henvist til Gæstgiverier eller til Landbefolkningens Gæstfrihed.

Jugoslavien: Der maa i Forvejen indhentes Indrejsetilladelse hos et af Landets Konsulater. Faste Dagpenge gives ikke. derimod faar man i de 11 Udbetalingssteder en bestemt Understøttelse (Viatikum). Lokalafdelingerne i Zagreb, Brograd og Ljubljana yder desforuden gratis Nattelogis i 2 Dage.

Ungarn: Det ungarske Forbund udbetaler Dagpenge. Understøttelse udbetales i 18 Byer. Disse saavelsom Kasserernes Adresser findes paa en Rutefortegnelse. Forbundets Hovedkontor og Ledelse findes i Budapest, Sandor-tér 4. Budapest VIII.

Der bestaar endvidere Gensidighed med *Holland, Belgien, Polen, Rumænien* og *Bulgarien.* I nogle af disse Lande er Forholdene for os Danske altfor ukultiverede, dels savner man Forstaaelse for Rejselivet, og man gør klogt i, ikke at betræde disse Landes Enemærker. Om Forholdene i *Sverige* og *Norge* faar man nemt Oplysning, da der næsten i enhver Lokalafdeling findes Kolleger, der har berejst disse Lande.

Nogle bestemte Forslag vil jeg ikke fremkomme med. Med Tidens hurtige Tempo forandres Forholdene i et Land ret hurtigt, og man finder disse sjælden som forud skildret. Man maa handle paa eget Initiativ. Men ét er sikkert: Med et aabent Øje og opladt Sind vil Rejsen i ethvert Land betyde en indre Berigelse. Derfor, unge danske Kollega, kast al Tvivl overbord. Naar Solen staar højt, tag da en rask Beslutning. Og glem saa ikke dette:

»Der ude under det skinnende Hvælv hedder det: Mand vær dig selv!«

Haderslev, i Marts 1931.

Fr. Hess. Medl. 3830.

BIANCO LUNOS BOGTRYKKERI 100-AARS JUBILÆUM

I Anledning af sit 100-Aars Jubilæum har Bianco Lunos Bogtrykkeri i København udsendt et helt igennem stilfuldt Festskrift, som saavel hvad Indhold — en historisk Redegørelse for Firmaets Udvikling i disse 100 Aar — som Udstyrelse angaar danner en virkelig smuk Afslutning paa 100 Aars Virksomhed i den aandelige saavelsom i den haandværksmæssige Kulturs Fremadskriden i det samme Tidsrum. Fra dette *Bogtrykkeri* er der i de mange Aar udgaaet Masser af Bøger, der har udført deres Mission: at glæde eller oplyse, — oplyse Læserne gennem Indholdet, glæde dem ved den til enhver Tid gode Udførelse af Arbejdet, som Ejerne altid har søgt at holde paa Højden af det bedste i faglig-teknisk Henseende. Og hertil kommer, at Bogtrykkeriet altid har søgt at have et godt Forhold til sine Arbejdere og at det hele Tiden har været anset for at være et godt Lærested, hvilket altsammen har bevirket, at Bogtrykkeriet har havt et godt Ry i faglige Kredse, — og for den Sags Skyld ogsaa hos dets mange Kunder gennem Tiderne, som svandt.

Her at komme ind paa Bogtrykkeriets Historie vilde føre for vidt. Det kan maaske lade

sig gøre senere og i en selvstændig Artikel. Det, som i Øjeblikket fanger Interessen, udover en Konstatering af selve Mindefesten — der allerede er omtalt her i Bladet —, er det smukke Mindeskrift, som Bianco Lunos Bogtrykkeri har udsendt i Dagens Anledning. Skriftets Forfatter er Kontorchef *Rasmus Berg*, hvad der er en Borgen for et velskrevet Arbejde for saavel Sprog som Indhold iøvrigt. Festskriftets Titel er: *Bianco Lunos Bogtrykkeri gennem Hundrede Aar.* 102 Sider, 4⁰. Det udmærkede Papir (gullig Tone) er udført i *De danske Papirfabriker.* Kolumnerne staar udmærket paa Kvartsiderne, hvor Pladsen er vel afvejet. Skriften er Mittel Baskerville Antiqua (skudt), og Sætterarbejdet af Texten er udført med Monotype Sættemaskine, — det er et Stykke Arbejde, som selv den dygtigste Haandsætter vilde have glædet sig ved at udføre. I dette Bogarbejde — og i flere forudgaaende udførte i samme Firma — vises *Fremskridtet* i Maskinens Arbejde paa en Maade, som er ubestridelig, selv fra et udpræget Haandsættersynspunkt, — saa smukt er det. Bogens øvrige dekorative Udstyrelse er Portrætter, Friser, Finaler etc., som alle er smukt tegnede af Tegneren *F. Holmgren.* I Almindelighed fremtræder de trykt i sort Farve, men en Del af dem er dog trykt i en rødbrun Farve, som staar udmærket til Papiret og dettes Farve.

Hvert Kapitel er forsynet med en Frise i sort og en Portrætmedaillon indføjet i denne og trykt i samme rødbrune Farve, som en Del af Helsidesbillederne. Clicheerne er leverede af *F. Hendriksens Reproduktions-Atelier.* Endelig er Bogen indbundet i et smukt, grønt Helshirtingsbind, der paa Ryggen kun bærer den nødvendige Titeloplysning i Guld, og paa For- og Bagsiden prydet med en enkel, men meget virkningsfuld Dekoration ligeledes i Guld, udført efter den lige Stregs Principer af Bogbinderfirmaet *Petersen & Petersen.*

Alt i alt er dette et Mindeskrift, som foruden de respektfulde 100 Aar, alle de mange forudgaaende smukke Bog- og Akcidensarbejder har gjort den 19. Januar (100 Aarsdagen) til en Festdag i kulturel Henseende ikke alene for Bianco Lunos Bogtrykkeri, men først og fremmest for dette, og dernæst for dansk Bogtrykkerkunst i Almindelighed, som et Led af denne. Med berettiget Glæde kan alle de for det gode Resultat i det foreliggende Festskrift samvirkende se paa deres Arbejde, — der ikke plagierer fremmede Stilarter, men som i Aand og Stil er *dansk* — og dansk Arbejde.

Margrethebo, Svendborg, Januar 1931.

L. Chr. Nielsen.

DET KNAGER I SAMFUNDETS FUGER OG BAAND

Det er i Sandhed begivenhedsrige Tider, vi lever i! Hvor end man i Verden vender sit Blik, ser man Stormvarsel hejst, og Uroen, denne durende, tærende og alt ødelæggende Uro, martrer Menneskene enkeltvis, saavel som Samfund og Nationer.

Denne Uro har mange forskellige Aarsager; mange mener, at det er Efterdønningerne fra Verdenskrigen, og alt hvad godt og ædelt den ødelagde, som endnu har Magt til at indvirke paa Nutidens Mennesker og ligesom pisker os frem, saaledes at Følgen adskillige Steder giver sig Udslag i spontane Handlinger; det er ligesom man sporer, at der kan ske, hvad det skal være.

Enhver mene nu om denne Uro og dens Aarsager, hvad man vil —; ingen, som ser nøgternt paa Tingene, kan fragaa, at vi bogstavelig talt lever paa en Vulkan.

Men hvis vi saa vil begynde med at spørge, hvad det da er, som i særlig Grad indvirker paa Arbejderklassen, saavel internationalt som indenfor vort lille Lands Grænser, saa har vi straks Svaret, dette uhyggelige og alvorlige Svar: *Arbejdsløsheden.*

Af alle de Pinsler, som Nutidens Mennesker kan blive udsat for, er Arbejdsløsheden vel uden Tvivl den frygteligste. Dette, en skønne Dag at føle sig tilovers, sat uden for, slaaet ud, skal nok før eller senere tage Modet fra sin Mand. Og værre endnu bliver det, den Dag, den vedtægtsmæssige Understøttelse er opbrugt, og man gaar over til »fortsat Hjælp« og Hjælpekasseunderstøttelse — med alt, hvad deraf følger af Ydmygelser, utidig Posekiggeri osv.

Der skal stærke Nerver til, hvis man slipper helskindet gennem alt dette; og det er da ogsaa saadan, at de allerfleste bliver mærket deraf, enten paa Legeme eller Sjæl.

De organiserede Arbejdere har da ogsaa gjort adskilligt for i saa stor Udstrækning som muligt at raade Bod paa Arbejdsløsheden og dens Følger.

Uge efter Uge er der udbetalt store Summer til de arbejdsløse, og ved frivillig Hjælp og ekstraordinære Understøttelser søger man i hvert Fald at holde den skindbarlige Sult borte fra den arbejdsløses Dør.

Og dog — den, der har Øren at høre med, har for længe siden hørt det undertrykte Raab, som nu i den senere Tid høres mere og mere, højere og højere: *Vi vil have Arbejde.*

Trods alle vore Fremskridt, alle vore Opfindelser, al vor Oplysning, vor saa højt lovpriste Kultur har det gamle Ord fremdeles Gyldighed: Mennesket lever ikke af Brød alene!

»Vi vil have Arbejde!« lyder Raabet fra de mange, mange Tusinder arbejdsløses Struber. »Vi vil have Arbejde!«

De forskellige Fagforeninger indsaa snart, at den egentlige Grund til hele Miséren var Rationaliseringen, den maskinelle Udvikling og det forcerede, amerikaniserede Arbejdstempo.

Og man satte ind paa Kravet om Arbejdstidsforkortelse. Og ethvert logisk tænkende Menneske maatte kunne indrømme, at en Arbejdstidsforkortelse af 1 Time pr. Dag ført loyalt ud i Livet vilde betyde 12½ pCt. flere i Arbejde.

Og meget vilde være vundet, mangt et Saar helet.

Men Arbejdsgiverne staar paa den anden Side og vil med alle til Raadighed staaende Midler spænde Ben for den Udvikling, og vi maa derfor regne med, at der sikkert vil hengaa nogle Aar, inden dette store Spørgsmaal er løst.

Men derved faar vi jo ikke imødekommet de arbejdsløses Krav om Arbejde, og derfor kunde det være nyttigt at se os om efter andre Udveje; vi maa gøre os klart, at i Længden kan det ikke gaa, som det gør.

Foruden de før nævnte Aarsager til Arbejdsløsheden findes der andre, og jeg vil da tillade mig at gøre opmærksom paa et Forhold, der griber mere og mere om sag, nemlig *begge Ægtefællers Beskæftigelse i industrielle Virksomheder.*

Tidligere var det saadan, at en Mand ansaa det for en Ære, at Familien kunde ernæres og alle Udgifter klares ved den Indtægt, han tjente ved sit Arbejde.

Men ogsaa her er der i de sidste 10—15 Aar sket en mærkbar Forandring. Nu anses det af mange ikke mere for tilstrækkeligt, at Hustruen passer Hjem og Børn — og derved indenfor Hjemmets Vægge gør sin daglige Indsats til Hjemmets Opretholdelse. Nej, nu pisker begge Ægtefæller af Sted om Morgenen, og jeg kan ikke se rettere, end at det maa være Jagten efter Pengene, *dette umættelige Begær*, der gør, at mange af os ikke kan se, at vi derved i Virkeligheden tager Arbejdet fra et Menneske, som nu befinder sig i de arbejdsløses endeløse Rækker.

Det maa komme dertil, at vi indser, at enhver Mand, der har en Indtægt, hvorved han sættes i Stand til at opretholde sit Hjem, men som alligevel opfordrer Hustruen til — eller tolererer, at hun har Arbejde udenfor Hjemmet — at han gør sig skyldig i en ukollegial Handling overfor sin Klasse.

Thi ligesaa vel som det nu er en almindelig marxistisk Tanke, at al Ejendom er Tyveri, ligesaa vel maa vi indse, at det Arbejde, jeg tager fra den arbejdsløse, er Tyveri, som jeg begaar imod ham.

Jeg indrømmer straks, for at undgaa enhver Misforstaaelse, at der i mange Fag eksisterer Lønninger, som gør det *umuligt* at opretholde Hjemmet ved Mandens Indtægt.

Eller et andet ligestillende Forhold: Hvor mange Tilfælde ser man ikke, hvor Stats- og kommunale Tjenestemænd i deres Fritid udfører Murer-, Snedker- og Malerarbejde. Vel ved jeg, at Friheden er et Gode af uvurderlig Art; men det bør ikke kaldes for Frihed, at saadanne Mennesker forhindrer den arbejdsløse i at bruge sine Evner indenfor sit faglige Omraade.

Jeg er indforstaaet med, at der vil hengaa Tid og at det vil kræve Resignation fra mange af os at tilslutte os disse Tanker, men før eller eller senere vil Forholdene tvinge os til at tage dem alvorligt — og faa dem løst. Og det skal da vise sig, at en meget stor Procent af de arbejdsløse vil kunne gaa over i de producerendes Rækker.

Men der er endnu en Vej, vi kan gaa for at skaffe Arbejde, og det er Arbejdsdeling: d. v. s. *Deling af den forhaandenværende Arbejdsmængde.*

Der findes ikke ret mange, som ikke lejlighedsvis har hørt om eller tænkt paa denne Udvej.

I hvert Tilfælde kan det ikke være umiddelbart indlysende for en arbejdsløs, *hvorfor* netop han skal gaa ledig i aarevis, medens andre kan staa i stadigt Arbejde Aar efter Aar.

Og for mig staar det klart, at den Dag, Arbejderne paa den rette Maade er gennemsyret af Solidaritet, saa vil det pine os at tænke paa, at mange af vore Klassefæller lever under usle Forhold.

Og saa vil vi trods al Modstand fra Arbejdsgivere og vore Arbejdsledere (jfr. Septemberforligets Bestemmelser) kræve, at alle Mennesker har lige Ret til Jord, Lys og Arbejde.

Den Dag vil megen Utilfredshed blandt Menneskene svinde bort — og vi kan vandre videre mod nye Maal og nye Sejre.

Sophus J. Nielsen.
Medl. Nr. 521.

ET BESØG I KØBENHAVN

Paa Foranledning af Nykøbing F. Trykkerklub aflagde Lokalafdelingens Medlemmer i et Antal af ca. 25 fornylig Besøg paa Illustreret Familie-Journal, Berlingske Tidende og Drubins Farvefabrik. Det første Besøg gjaldt Carl Allers Etablissement. Her foreviste vor Kollega, Trykker *Axel Jensen*, os Virksomheden paa en ganske fortrinlig Maade. Da vi paa Grund af en forrygende Snestorm var 1½ Time forsinket, maatte vi undlade at bese Papirfabriken, ligesom Besigtigelsen af selve Etablissementet blev noget forceret, men vi var meget tilfredse med Resultatet. Forinden vi forlod Etablissementet, var vi dets Gæster. Ved et nydeligt dækket Bord blev vi budt Velkommen. *Axel Jensen* bød os Velkommen til København og udtalte Haabet om, at vi paa den korte Tid, der var til Raadighed, havde faaet et nogenlunde godt Udbytte af Besøget. Der blev nu meddelt os, at vi skulde køre til Arbejderforeningen, hvor vi skulde være Københavns Trykkerforenings Gæster ved et Kaffebord samt Ostepind m. m. *Karl Schmidt* bød Velkommen, og i en lille Tale manede han til Sammenhold indenfor D. T. F., og haabede, at Brancherne forstod deres Begrænsning.

Vi takkede Københavns Afdeling for den ovenud gæstfri Maade, vi var modtaget paa, og udbragte et Leve for denne og D. T. F.

Derefter gik Turen til Berlingske Tidende, hvor Faktor *V. Petersen* foreviste os Virksomheden. For os Provinsianere var dette Besøg meget interessant. Den store tekniske Udvikling der er foregaaet med vort Fag, saa vi her. System og Orden var her overalt. Paa Hygiejnens Omraade syntes der at være gjort mere end man ellers plejer indenfor vort Fag.

Den sidste Virksomhed vi besaa i København, var Drubins Farvefabrik. Her foreviste Farvemester *Henning* os hele Fabriken i Virksomhed, og i et lille, velholdt Foredrag fortalte og demonstrerede han om kulørte Farvers Tilblivelse. I Cafe »Villa Valby« ventede os et nydeligt dækket Kaffebord m. m. Kollegerne benyttede her Lejligheden til at takke d'Hr. Kontorchef Hansen, Repræsentant M. P. Madsen og Kyhl samt Firmaet Drubin. Med Hurraraab sluttede Besøgene. Provinsianerne fik paa denne Tur Lejlighed til at mærke vore københavnske Kollegers Gæstfrihed. Tak for det! *Deltager.*

Flytninger.

Af Hensyn til Udarbejdelsen af Medlemslisten til Arbejdsdirektoratet pr. 31. Marts maa alle Flytninger meddeles Kontoret *inden* denne Dato.

STYRELSESMØDER

KØBENHAVNS-AFDELINGEN

30. 1. 31. Refereredes Møde i Fabriksdirektoratet ang. Helligdagsarbejde. Til Efterr. — Refereredes Møde hos Statens Konsulent i Lærlingespørgsmaal ang. obligatoriske Svendeprøver. Til Efterr. — Dagkursuset for arbejdsløse Sættere og Trykkere aabnedes 19. Januar med et Elevantal af 39 Sættere og 13 Trykkere; fra Arbejdsløshedsfonden og Københavns Magistrat forelaa Tilsagn om pekuniær Støtte i det i sidste Styrelsesmøde nævnte Omfang. Til Efterr. — Refereredes Mæglingsaftale ang. Spisepause og passende Adgang til Spisning, hvor der arbejdes med 3 Hold. Til Efterr. — Et Firma havde gennem Opsigelse af enkelte Arbejdere søgt disses Løn reduceret. Var ved Mægling berigtiget. Til Efterr. — Ved Mægling i et lille Firma i Byens Periferi var det konstateret, at en Sætter arbejdede der samtidig med at hæve Understøttelse som ledig. Gaar til F. U. med Indstilling til Karantæne. — Enkelte Steder var forekommet Afskedigelser, der tog sig ud som »Helligdagsafskedigelser«; efter Fællesmøde faar det ene Firma en Paatale, det andet Firma en Bod. Til Efterr. — Ang. en af K.B. ikke opfyldt Mæglingsaftale rejses Sag ved Voldgiftsretten. — Kihls Bogtrykkeri havde undladt at betale forfalden Løn, hvorfor Arbejdet havde maattet standses; der anlægges Sag ved Voldgiftsretten for at faa konstateret Omfanget af K.B.s Garantipligt. — Firmaet Barfod & Co. havde tilbudt Sætter Henry Tofte Titel som Faktor og maaske lidt mere i Løn, men paa Betingelse af, at han udtraadte af Forbundet; da der i Almindelighed kun findes een Svend foruden Tofte, maatte Firmaets Forlangende anses for Brud paa Septemberforligets § 5, og Sagen var indanket for De samvirkende Fagforbund til videre Behandling. — Verserende Voldgiftssager behandledes. — Afskedigelsessag behandledes. — To Kolleger, som har handlet i Strid med Organisationens Paalæg, tildeles hver en Misbilligelse i H. t. Lovene. — Cirkulære fra Fællesorganisationen ang. Agitationen for »Soc.-Dem.« toges til Efterr., idet Styrelsen anbefaler Agitationen. — Det vedtoges at gentage Fremførelsen af Filmen »Den store Dag«, eventuelt ved to Fremførelser samme Aften. — Sager ang. Ekstrahjælp behandledes. — Mødet hævet.

12. 2. 31. Der foretoges Udmeldelse af Medlemmer af Svendeprøve-Kommissionen samt af Suppleanter. — Et Medlem havde for en Uges Tid siden henvendt sig til Formanden med et Forslag, som ønskedes optaget paa Dagsordenen for den forestaaende Generalforsamling, et Forslag om, at »der afgives 50 pCt. af al Overarbejdssetaling, det indkomne Beløb indgaar i Den særlige Fond og udbetales til Medlemmer af Københavns-Afdeling, som har opbrugt al vedtægtsmæssig Understøttelse«. Formanden havde overfor Medlemmet erklæret ikke at kunne optage Forslaget paa Dagordenen, da han mente, at Forslaget overhovedet ikke med Lovhjemmel vilde kunne vedtages, og et Forslag, som det vilde være ulovligt at vedtage, kan ikke optages paa Generalforsamlingens Dagsorden. Da Medlemmet ikke havde ment, at Formanden havde Ret i denne Opfattelse, havde Formanden henvist Medlemmet til at indanke hans Afgørelse for Styrelsen. Dette skete nu i Skr. af 7. Feb. Efter en Drøftelse, under hvilken et Medlem af Styrelsen erklærede »ikke at kunne se det ulovlige i Forslaget«, vedtoges det med alle Stemmer mod det ovenciterede Medlems at nægte Forslaget Optagelse paa Dagsordenen, bl. a. under Henvisning til, *at* de i Tarifen fastsatte Betalinger, derunder ogsaa Ydelser for Overarbejde, forudsættes at skulle tilfalde Arbejderen, og at Generalforsamlingen da ikke vilkaarligt vil kunne beskatte eller begrænse Arbejdernes personligeIndtægt af udført tarifmæssigt Arbejde, *at* Forslaget ikke er et Forslag om Kontingent, *at* Forbundslovenes §§ 3, 4, 26 og 28 begrænser Lokalafdelingernes og disses Generalforsamlingers Beføjelse, og endelig, *at* Delegeretmødet 1929 afviste to, af Kolding Afdeling og af Bog- og Akcidenssætterklubben i København fremførte, Forslag ang. Afgivelse af Overarbejdsfortjeneste og i Stedet vedtog: »Delegeretmødet udtaler, at Spørgsmaalet om Overarbejde henvises til Tarifkommissionerne, som bør søge ved Forhandling at faa nødvendigt Overarbejde erstattet med Fritid«, og at man følgelig ikke afdelingsvis vil kunne vedtage noget, som af Delegeretmødet er afvist og udtrykkeligt henvist til at blive et Tarifspørgsmaal. Herudover fremførtes under Debatten en Række Indvendinger mod et saadant — selv om det vilde være lovligt — Forslags Gennemførelse i Praksis, Kontrol dermed osv. — Styrelsen drøftede derefter Arbejdsløshedsspørgsmaalet som Helhed og indenfor vort Fag. Det vedtoges, at rette en Henvendelse til Hjælpekassen om saa vidt muligt at afkorte den Ventetid, der for en Del af de krisehjælpssøgende kan virke saa generende. Ligeledes vil Styrelsen paa Generalforsamlingen opfordre til i videst muligt Omfang at søge Overarbejdet begrænset, saa at Arbejdsmuligheder for de ledige ikke forspildes, men man er paa den anden Side klar over, at de Arbejdsmuligheder, som ligger her, er stærkt begrænsede. — Sager ang. hvilende Ret, Landophold og Ekstrahjælp behandledes. — Mødet hævet.

GENERALFORSAMLINGER OG MØDER

DEN TYPOGRAFISKE FORENING I AALBORG og Typografernes Hjælpekasse afholdt 27. f. M. ordinær Generalforsamling paa Jernbanehotellet, hvor *Formanden* oplæste Regnskaberne for Syge- og Begravelseskassen og aflagde Beretning. Sygekassen har i Statstilskud modtaget 1164 Kr. og i Kommunetilskud 204 Kr. Under Beretningen omtalte Formanden, at Indtægtsgrænserne var sat noget i Vejret, hvilket var til Gavn for Arbejdere paa Mellemlønninger. — Efter at Bestyrelsens Forslag om at bibeholde de hidtidige Lønninger var vedtaget, genvalgtes *B. Nielsen* til Formand og *Lars Pedersen* og *N. P. Sørensen* til Bestyrelsesmedlemmer; Suppleant til Bestyrelsen blev *C. P. Jespersen.* Til Revisor genvalgtes *Chr. Sørensen* med *Nicolaj Jensen* som Suppleant. — En Henvendelse fra Ligbrændingsforeningen angaaende et Samarbejde med Sygekasserne toges til Efterretning. — Et Forslag om Ændring i Sygekassens Vedtægter, gaaende ud paa, at Medlemmernes Børn ved det fyldte 15. Aar kunde optages som selvstændige Medlemmer af Sygekassen og forblive der til det fyldte 18. Aar, motiveredes af *William Andersen,* og efter Udtalelser af *H. C. Andersen* og *Lars Pedersen* enedes man om at søge Direktoratets Approbation paa følgende Ændring, der nærmest bliver en Tilføjelse til § 2: »Medlemmernes skolesøgende Børn, der bor i Hjemmet, kan optages i Sygekassen som selvstændige Medlemmer ved det fyldte 15. Aar og forblive der indtil det fyldte 18. Aar, hvorefter de overflyttes til en anden statsanerkendt Sygekasse, for saa vidt de ikke forinden er kommen i Typografiære.« — En modtaget Bonus til Begravelseskassen besluttedes det at anvende saaledes, at Begravelseskassens Medlemmer fik to Kvartalers Kontingentfrihed. De, der har betalt Kontingentet forud for 1931, vil faa Kontingentfriheden næste Aar. — *Formanden* omtalte den ny Overenskomst med Tandlægerne og kom herunder ind paa Spørgsmaalet om Oprettelsen af en Tandklinik for Sygekasserne i Aalborg med nærmeste Opland. Generalforsamlingen tilsluttede sig enstemmigt Tanken. — Derefter afholdtes Generalforsamling i Hjælpekassen, hvor *Formanden* oplæste Regnskabet og aflagde Beretning. Som specielt Bestyrelsesmedlem for Hjælpekassen valgtes *Martin Sørensen* med *C. F. Christensen* som Suppleant. Det vedtoges at ændre Hjælpekassens Kontingentsatser saaledes, at de for de tre højeste Pengehjælpsklasser kom i Lighed med Sygekassens, og Bestyrelsen fik Bemyndigelse til for 1931 at disponere over et Beløb af indtil 200 Kr. til Ekstrahjælp i særlige Tilfælde.

Generalforsamlingen sluttede med et fælles Kaffebord. (»Lokaleleje«). *C. F. C.*

Sæt Hensynet til din Sundhed højere end den øjeblikkelige Fordel. Overarbejdet giver Dig.

NÆR OG FJERN

DØDSFALD. En af vort Forbunds Pionerer, Kontorbestyrer *Heinr. M. Hansen,* i Fredericia er efter nogen Tids Sygdom afgaaet ved Døden, 65 Aar gl. Heinr. Hansen blev udlært paa Fr. Avis Bogtr. 4. April 1885 og har arbejdet paa forskellige Trykkerier der i Byen. Mens han arbejdede paa Fr. Dagblads Trykkeri mistede han højre Haands Tommelfinger i Hurtigpressen, men han fortsatte dog efter en Tids Forløb at arbejde ved Faget. Hans Færdighed i Sætning og Aflægning blev endda saa stor, at han kunde klare en Beregningssætters Plads.

En Tid deltog han meget i Foreningslivet og var bl. a. Medlem af Ligningskommissionen og Byraad. Da det kommunale Anvisningskontor oprettedes blev han Leder af dette.

Efter Ønske foregik hans Jordefærd i Stilhed. *H.*

— I en Alder af 68 Aar er *Hans Chr. Walsteen Klein* død af et Hjerteslag. Klein arbejdede for nogle Aar siden hos Aage Hansen, men var nu i de senere Aar paa Aldersrente. Begravelsen er sket.

JUBILÆUM. Onsdag den 1. April kan Maskinsætter *Magnus Andersen,* Kolding, fejre 25 Aars Svendejubilæum, idet Magnus Andersen udlærtes paa Folkebladet i Horsens 1. April 1906. Siden har Magnus arbejdet i længere Tid i Esbjerg, og i de sidste 12 Aar som Maskinsætter i Kolding. Magnus Andersen er Medlem af Kolding Lokalafdelings Styrelse og Kasserer for Sydkredsens Maskinsættersammenslutning. Ved sin rolige og bramfri Optræden i gemytligt Lag som i daglig Omgang med Arbejdskammerater har Magnus Andersen vundet sig mange Venner i Kolding og øvrige sydlige Jylland, hvor han er baade kendt og agtet. Med Ønsket om Held og Lykke paa Vejen videre fremad, siger vi: Til Lykke med de 25. *J. A.*

»*KLUBBEN ROYAL*«, Personaleklubben indenfor De Ferslewske Blade, kan nu i Foraaret fejre sin 25 Aars Fødselsdag.

Klubben, der vistnok er den ældste indenfor vort Fag, fejrer Jubilæet ved en Fest Skærtorsdag Eftermiddag i Parkteatrets Restaurant paa Østerbro.

KONTORET ER AABENT Onsdag den 1. April fra 5—6½.

VOR HJERTELIGSTE TAK

til alle nær og fjern for den store Deltagelse, som vistes os ved vor kære Mand og Fader, H. P. Alb. Jensens Død og Begravelse.

Hansine Jensen og Børnene.

FORENINGSMEDDELELSER

TILSKUD FRA HOVEDKASSEN

er efter lovformelig Begæring tilsendt følgende Afdelinger:

18. Marts: Fredericia 500,00. 19. Marts: Haderslev 300,00; Lyngby 150,00; Silkeborg 300,00. 20. Marts: Rudkøbing 200,00; Viborg 300,00. 24. Marts: Fredericia 1000,00.

København, den 24. Marts 1931.

Forretningsudvalget.

NYE MEDLEMMER

København: Trykker Harry O. E. Kaaber, tidl. Medl. (Politiken). Paal. Karla Antonsen, tidl. Medl.

Esbjerg: Trykker Hans Oluf Pedersen, udl. 10. 3. 31 i Centraltrykkeriet. Næstved: Sætter Svend Jacobsen, udl. 3. 4. 31 i Sydsj. Soc.-Dem.

TILTRAADTE

København: 7045 Kristian B. Jensen fra Roskilde (arbl.). 6072 Henry Olsen fra Hillerød (Nordlunde). 6298 Emil Christensen fra Hjørring (arbl.). 7941 Ernst Thostrup fra Odense (Hertz). 7344 Aage Christensen fra Rejse (Laursen).

Esbjerg: 7146 Hans J. Pedersen (Holsted). 7770 Harald Laursen (arbl.). Frederikshavn: 7345 Knud Larsen (arbl.). Ringsted: 2524 Holger Jørgensen (Militær).

FRATRAADTE

København: 7920 Svend Thomsen til Holstebro (arbl.). 1010 Poul Frederiksen paa Rejse. 1353 Otto W. Hein paa Rejse. 3308 Sofus Petersen til Roskilde (arbl.). 6610 Georg Larsen til Helsingør (arbl.). 6595 Hans Rasmussen paa Rejse.

Aarhus: 7669 Otto Hoffmann til Fredericia (arbl.). 7232 Henry Jensen til Odder i Pl. 7270 Einer Jensen (overfl. til Chaufførerne). Assens: 7332 Lauritz Anton Andersen paa Rejse. Brønderslev: 6648 Bo Marturin Nielsen paa Rejse. Esbjerg: 1067 Ove Andreasen til Kbhvn. i Pl. Helsingør: 6417 Gerhard Sørensen paa Rejse. Hillerød: 6072 Henry Olsen til Kbhvn. i Pl. Hobro: 7824 Osvald Sand Jensen til Kbhvn. (arbl.). Nykøbing F.: 7189 Axel Jochumsen paa Rejse. Næstved: 7263 Laurits H. Olsen paa Rejse. Odense: 7941 Ernst Thostrup til Kbhvn. i Pl. Ringsted: 7733 Anker Petersen paa Rejse. Skive: 6562 Lauritz Willadsen til Struer (Lemvig) i Pl.

UDMELDTE

Odense: 5300 Katrine Jørgensen (fratraadt Faget). 4491 Aage Skotved (Bogtrykker).

UDSLETTET PAA GRUND AF RESTANCE

København: 1328 Stereotypør Sternberg (Berl. Tidende).

ANNULLERET UDSLETTELSE

København: 1066 Gregers Ertel (Politiken).

DØDE

København: 8083 Hans Christian Klein. Fredericia: 6087 J. Heinr. M. Hansen.

Typografernes Sportsklub.

Paaskeferie.

Sidste Gang før Ferien Herrerne: Søndag 29. Marts. Damerne: Mandag 30. Marts.

Første Gang efter Ferien Herrerne: Onsdag 8. April. Damerne: Torsdag 9. April. (2 a)

Typografernes Sangforening.

1. Paaskedag: Frokosttur til Jægersborg. *Hellerup Takstgrænse Kl. 9 Fmd.*

Passive Medlemmer indbydes. (1 d)

GLEM IKKE AT ERIK LEVISONS PNEUMATISK STØBTE VALSE ER DEN BEDSTE.
Første og største Valsemassefabrik og Støberi i Danmark med pneumatisk Tryk.

(20 e)

GUTENBERG-KORETS FORAARSKONCERT

den 2. April Kl. 7 (Skærtorsdag) i »Borgernes Hus«, Rosenborggade 1.

Fortrinlig Assistance.

Lorry Orkestret spiller til Ballet.

Kapelmester: Hr. Henrik Clausen.

En interessant og morsom Aften.

Endnu nogle faa Billetter tilbage, som faas hos vore Medlemmer, Forbundskontoret og Hr. Anton Jensen.

BOG- OG AKCIDENSSÆTTER-KLUBBEN I KØBENHAVN

Ordinær Generalforsamling afholdes Tirsdag den 14. April Kl. 8 pr. i Rømersgade 22, 2. Sal t. G.

Forslag, som ønskes behandlede, maa indsendes (motiverede) til Styrelsen senest 4 Dage før Generalforsamlingen.

ANNONCER

Accidens- og Annoncesætter

23 Aar, søger Plads straks eller senere i København eller Provinsen. Fine Anbefalinger foreligger. — Billet mrkt. »79« modt. Ekspeditionen

Dygtig Ill. og Farvetrykker

søger Plads paa et københavnsk Bogtrykkeri; er kendt med alt forefaldende Arbejde indenfor Bogtryk. 2. Præmie fra Fagskolen. Har lige aftjent sin Værnepligt. — Billet mrkt. »82« modtager Ekspeditionen.

En Sætter-Trykker

med Kendskab til Papir og Beregning søges paa Grund af Dødsfald til et Bogtrykkeri i østjydsk Købstad. Eventuelt kan Bogtrykkeriet senere overtages.

Billet mrk. »89« modtager Ekspeditionen.

Bogtrykkeri til Salg straks!

Et i god Drift værende Bog- og Accidenstrykkeri er paa Grund af Sygdom til Salg straks. 2 Hurtigpresser. Rigelig Skriftmateriel. — Kapital nødvendig. Bill. mrkt. »90« til Bladets Kontor.

Trykkerileder.

Dygtig og paalidelig Fagmand søges som Leder af et Accidenstrykkeri i mindre Provinsby, helst med Tiltrædelse snarest. Tilbud med Anbefaling og Lønkrav under Mærket »83« modtager Ekspeditionen.

FRITZ MÜLLER

LINNÉSGADE 24. — TELEFON CENTRAL 10,291

GRAFISK FAGFORRETNING

Største Lager af moderne Værktøj for Sætteri og Trykkeri. — Forretningen fører fuldt moderne Værktøjskasse for Trykkere.

Forlang Tilbud. — Forsendelse til Provinsen.

Alle Bogtrykmaterialer. (61)

Tandlæge Viggo Jensen,

Klareboderne 2, II,

Hj. af Købmagergade 40.

Konsultationstid fra 10—7. Onsdag og Lørdag fra 10—3½. Telefon 15868. (7)

Tandlæge Edv. Møller,

Købmagergade 30, II

Konsultationstid 10—3½, 6—7 Efterm.

Telefon 8181. (12)

FAENZA FREDERIKSBORGGADE 46

Gode Ideer til Gaver i Sølv, Læder o. m. a. Billige Priser. Kolleger 10%

(39)

ADOLPH WULFF

fører alle Artikler for Bogtrykkere

Maskiner • Skrifter • Farver

fra de bedste Fabrikker

Valsemassefabrik og Valsestøberi

Brugte Maskiner haves altid paa Lager.

Gothersgade 8 • Kjøbenhavn K.

Telefon Central 39 og 5539. (6)

GRAFISK COMPAGNI

GENZSCH & HEYSE :-: WILLIAM SIMMELKIÆR

SUNDHOLMSVEJ 67

TELEFON: CENTRAL 777 — 14577 — 11395 — 11396

EGET SKRIFTSTØBERI

GRAFISK FAGFORRETNING

ALLE MASKINER OG MATERIALER FOR DE GRAFISKE FAG

KOMPLETTE TRYKKERIER LEVERES I ALLE STØRRELSER (19)

Dansk kooperativ Assurance.

Billigste Præmier paa Brand- og Tyveriforsikringer. — Forlang Oplysninger hos *Anton Jensen*, Prags Boulevard 4 ². (26)

CONTRASOL-FARVER

Drøjere
Renere
Ultra lysægte
Bedre
Intensive
Nye Farver
fra DRUBIN

Redaktør: FR. NIELSEN, Egøjevej 3, Køge. Ekspeditør: KARL SØRENSEN, Vestergade 5, 1. Sal, Kbhvn. K.

Abonnem. gennem Postkontorerne 1 Kr. 50 Øre Kv. Annoncer 35 Øre pr. Petitlinje (pladss. Medl. 25 Øre). 26 Gange og derover Rabat.

Trykt i Industri-Trykkeriet, København.

DANSK TYPOGRAF-FORBUNDS REGNSKAB FOR 1930

Lokalafdelingerne.

Afdeling	Indtægt: Kassebeholdn. 1. Januar 1930		Ordinært Kontingent		Ekstra-Kontingent		Andre Indtægter		Tilskud fra Hovedkassen		Ialt		Udgift: Rejseunderstøttelse		Understøttelse paa Stedet		Hjælpekasse-understøttelse		Reservefonds-understøttelse		Sygeunderstøttelse		Begravelseshjælp		Andre Udgifter		Indsendt til Hovedkassen		Ialt		Kassebeholdning 31. Decbr. 1930	
	Kr.	Ø.	Kr.	Ø.	Kr.	Ø.	Kr.	Ø.	Kr.	Ø.	Kr.	Ø.	Kr.	Ø.	Kr.	Ø.	Kr.	Ø.	Kr.	Ø.	Kr.	Ø.	Kr.	Ø.	Kr.	Ø.	Kr.	Ø.	Kr.	Ø.	Kr.	Ø.
Aabenraa	20	40	5339	40	»	»	»	»	2700	»	8059	80	2279	75	702	»	1765	50	»	»	1483	»	»	»	156	»	1650	»	8036	25	23	55
Aalborg	10	49	19091	20	»	»	»	»	14500	»	33601	69	2099	»	9848	»	10374	75	»	»	4564	»	500	»	456	»	5750	»	33591	75	9	94
Aarhus	»	»	54338	»	»	»	125	»	15846	60	70309	60	3050	50	20800	75	20841	»	»	»	21250	»	1150	»	1324	»	1893	35	70309	60	»	»
Assens	38	10	1478	40	»	»	»	»	722	»	2238	50	405	25	441	»	406	50	»	»	46	»	»	»	32	»	877	»	2207	75	30	75
Brønderslev	»	»	995	40	»	»	»	»	2345	60	3341	»	240	25	1500	»	1299	25	»	»	»	»	»	»	37	»	264	50	3341	»	»	»
Esbjerg	»	»	10053	»	»	»	»	»	2214	35	12267	35	723	25	3593	»	3936	50	»	»	989	»	650	»	232	50	2143	10	12267	35	»	»
Faaborg	37	65	1633	10	»	»	»	»	700	»	2370	75	761	25	503	»	658	25	»	»	146	»	»	»	32	50	250	»	2351	»	19	75
Fredericia	2	85	5164	80	»	»	»	»	5560	»	10727	65	1032	50	2245	55	2916	»	»	»	2681	»	»	»	164	»	1650	»	10689	05	38	60
Frederikshavn	37	56	2219	70	»	»	»	»	2300	»	4557	26	1666	75	852	»	1316	»	»	»	270	»	»	»	86	»	350	»	4540	75	16	51
Grenaa	15	»	1427	40	»	»	»	»	2403	85	3846	25	214	50	709	»	1688	25	»	»	342	»	»	»	48	»	829	50	3831	25	15	»
Haderslev	10	90	5507	60	»	»	35	»	3250	»	8803	50	858	»	1445	»	2889	»	»	»	1538	»	500	»	140	»	1433	50	8803	50	»	»
Haslev	11	90	573	30	»	»	»	»	600	»	1185	20	30	25	407	»	351	75	»	»	»	»	»	»	20	»	325	»	1134	»	51	20
Helsingør	33	75	3475	50	»	»	»	»	4678	»	8187	25	1769	»	864	»	2259	25	»	»	468	»	»	»	144	»	2662	»	8166	25	21	»
Herning	»	»	3519	60	»	»	»	»	200	»	3719	60	407	»	282	»	1205	»	»	»	266	»	»	»	86	»	1473	60	3719	60	»	»
Hillerød	22	85	8867	50	»	»	»	»	250	»	9140	35	822	25	1637	»	1329	50	»	»	2570	»	1200	»	195	50	1375	»	9129	25	11	10
Hjørring	29	34	5144	40	»	»	»	»	3475	»	8648	74	1323	25	1391	»	2178	»	»	»	2540	»	»	»	124	»	1075	»	8631	25	17	49
Hobro	35	»	1449	80	»	»	»	»	1748	30	3233	10	555	50	432	»	1193	75	»	»	444	»	»	»	54	»	518	85	3198	10	35	»
Holbæk	35	»	8376	40	»	»	»	»	1045	75	9457	15	429	50	1337	95	1619	50	»	»	2043	»	450	»	184	»	3358	20	9422	15	35	»
Holstebro	»	»	4873	35	»	»	10	»	1323	35	6206	70	453	75	925	»	1682	50	»	»	1593	»	100	»	121	50	1330	95	6206	70	»	»
Horsens	92	55	10604	40	»	»	»	»	4249	07	14946	02	990	»	4803	66	2917	50	»	»	4217	»	650	»	250	»	1117	86	14946	02	»	»
Kalundborg	35	»	3718	50	»	»	»	»	200	»	3953	50	581	50	640	»	515	25	»	»	510	»	400	»	86	»	1185	15	3917	90	35	60
Kolding	35	»	17595	60	»	»	51	»	900	»	18581	60	1635	25	5292	75	4816	75	»	»	3876	»	800	»	368	»	1757	85	18546	60	35	»
Korsør	15	»	1523	20	»	»	»	»	3592	60	5130	80	1239	90	667	50	755	50	»	»	1089	10	»	»	30	»	1333	80	5115	80	15	»
Køge	15	22	3465	50	»	»	»	»	705	»	4185	72	889	75	483	»	858	»	»	»	920	»	»	»	80	»	900	»	4130	75	54	97
Lyngby	32	23	1617	80	»	»	»	»	5285	»	6935	03	522	50	2076	50	2232	25	»	»	1140	»	»	»	48	»	900	»	6919	25	15	78
Løgstør	35	»	1065	»	»	»	»	»	»	»	1100	»	248	75	42	»	99	»	»	»	12	»	»	»	24	»	639	25	1065	»	35	»
Maribo	35	»	2291	30	»	»	»	»	712	65	3038	95	181	50	393	»	425	50	»	»	1480	»	»	»	48	50	475	45	3003	95	35	»
Marstal	»	55	678	90	»	»	»	»	200	»	879	45	47	25	»	»	100	50	»	»	»	»	200	»	12	»	505	»	864	75	14	70
Middelfart	34	07	2345	20	»	»	»	»	2678	»	5057	27	925	25	132	»	1917	75	»	»	951	70	»	»	120	»	976	»	5022	70	34	57
Nakskov	27	65	6554	10	»	»	5	»	»	»	6586	75	795	25	1909	»	1275	50	»	»	1486	»	»	»	128	»	965	»	6558	75	28	»
Nyborg	54	51	3303	»	»	»	20	»	2995	»	6372	51	1582	»	1376	»	1207	50	»	»	372	»	»	»	80	»	1719	»	6336	50	36	01
Nykøbing F.	35	»	10727	10	»	»	»	»	1300	»	12062	10	1232	25	2100	»	3565	»	»	»	1400	»	200	»	242	»	3287	85	12027	10	35	»
Nykøbing M.	50	»	2630	20	»	»	»	»	812	60	3492	80	359	75	444	»	1103	25	»	»	290	»	»	»	68	»	1177	80	3442	80	50	»
Næstved	35	»	10745	50	»	»	»	»	3216	75	13997	25	1151	30	3126	»	3409	50	»	»	2889	75	600	»	254	»	2531	70	13962	25	35	»
Odder	33	90	2199	20	»	»	»	»	1812	»	4045	10	60	50	833	»	1411	»	»	»	800	»	200	»	58	»	652	»	4014	50	30	60
Odense	49	50	38408	70	»	»	4	10	5500	»	43962	30	1723	75	9957	»	10062	75	»	»	7060	»	500	»	844	50	13814	30	43962	30	»	»
Randers	46	46	13981	90	»	»	»	»	8150	»	22178	36	1081	50	3870	50	7057	»	»	»	5614	»	500	»	342	»	3700	»	22165	»	13	36
Ribe	55	85	1958	70	»	»	»	»	340	»	2354	55	357	50	422	»	390	75	»	»	551	»	»	»	40	»	580	»	2341	25	13	30
Ringkøbing	35	»	3294	50	»	»	»	»	100	»	3429	50	695	75	»	»	681	»	»	»	177	»	»	»	70	»	1770	75	3394	50	35	»
Ringsted	32	75	5147	60	»	»	10	»	1570	»	6760	35	941	»	1542	»	2797	»	»	»	725	»	»	»	122	»	600	»	6727	»	33	35
Roskilde	»	»	7807	40	»	»	»	»	4471	75	12279	15	1448	»	3667	»	3026	75	»	»	1492	»	450	»	210	»	1985	40	12279	15	»	»
Rudkøbing	4	35	2761	20	»	»	»	»	2100	»	4865	55	871	25	1191	»	1418	»	»	»	552	10	»	»	92	»	700	»	4824	35	41	20
Rønne	21	71	7630	70	»	»	»	»	1390	»	9042	41	»	»	2725	50	2125	75	»	»	2591	»	500	»	192	»	878	»	9012	25	30	16
Silkeborg	13	60	7297	20	»	»	»	»	2300	»	9610	80	761	25	1918	»	2909	75	»	»	1949	»	»	»	180	»	1850	»	9568	»	42	80
Skanderborg	»	»	2299	20	»	»	»	»	250	»	2549	20	627	»	333	»	635	50	»	»	5	»	»	»	52	»	896	70	2549	20	»	»
Skive	35	»	6625	40	»	»	»	»	»	»	6660	40	527	75	711	»	1049	75	»	»	403	»	»	»	137	»	3796	90	6625	40	35	»
Skjern	35	»	749	10	»	»	»	»	250	»	1034	10	24	75	240	»	402	»	»	»	40	»	»	»	20	»	272	35	999	10	35	»
Slagelse	31	95	9919	50	»	»	41	50	550	»	10542	95	614	25	2094	»	1795	»	»	»	2558	»	»	»	244	»	3200	»	10505	25	37	70
Stege	29	42	1277	90	»	»	»	»	»	»	1307	32	»	»	216	»	182	»	»	»	28	»	»	»	26	»	830	»	1282	»	25	32
Struer	6	11	811	80	»	»	»	»	830	»	1647	91	178	75	261	»	389	»	»	»	130	»	»	»	32	»	630	»	1620	75	27	16
Stubbekøbing	31	77	737	40	»	»	»	»	975	»	1744	17	243	50	500	50	884	50	»	»	»	»	»	»	21	»	75	»	1724	50	19	67
Svendborg	19	16	7250	30	»	»	»	»	2200	»	9469	46	1073	»	1548	50	2032	25	»	»	1108	»	500	»	168	»	3010	»	9439	75	29	71
Sønderborg	5	50	3343	30	»	»	»	»	1725	»	5073	80	1083	»	185	»	1500	75	»	»	410	»	»	»	68	»	1825	»	5071	75	2	05
Thisted	30	82	4145	80	»	»	»	»	650	»	4826	62	606	25	1252	»	1195	»	»	»	484	»	»	»	96	»	1150	»	4783	25	43	37
Tønder	35	»	475	80	»	»	»	»	1103	20	1614	»	401	50	609	»	483	50	»	»	»	»	»	»	20	»	100	»	1614	»	»	»
Varde	20	63	2198	90	»	»	10	»	275	»	2504	53	302	50	770	»	716	50	»	»	153	»	»	»	48	50	495	»	2485	50	19	03
Vejle	24	57	13342	60	»	»	»	»	675	»	14042	17	1317	95	2726	»	2839	»	»	»	3372	»	200	»	290	»	3250	»	13994	95	47	22
Viborg	26	20	6372	70	»	»	»	»	4645	»	11043	90	915	75	2579	»	2751	50	»	»	1998	»	300	»	164	»	2320	»	11028	25	15	65
	1496	82	372429	95	»	»	311	60	134571	42	508809	79	47360	15	113551	66	133845	»	»	»	96066	65	10550	»	9012	50	97062	66	507448	62	1361	17
København	»	»	549783	65	»	»	26288	50	84562	13	660634	28	8423	25	168985	25	142793	20	»	»	195932	94	13690	»	76705	37	54104	27	660634	28	»	»
	1496	82	922213	60	»	»	26600	10	219133	55	1169444	07	55783	40	282536	91	276638	20	»	»	291999	59	24240	»	85717	87	151166	93	1168082	90	1361	17

Arbejdsløshedskassen.

Indtægt.

Beholdning den 1. Januar 1930		Kr. 920047.24
Renter		- 34249.82
Kontingent af heltbetalende	Kr. 218556.00	
— - delvis betalende	- 28711.15	
		- 247267.15
Kontingent af Lærlinge		- 2484.00
— - bidragydende		- 3469.05
Indskud		- 337.50
Ref. Understøttelse		- 76.00
Statstilskud		- 52431.86
Kommunetilskud		- 39036.89
Tilskud ifølge § 33		- 4379.76
Balance...		Kr. 1303779.27

Udgift.

Rejseunderstøttelse: 302 Dage à 3.75	Kr. 1132.50		
— 34 — à 3.25	- 110.50		
— 18953 — à 2.75	- 52120.75		
Overfartspenge	- 2419.65		
Overfartsbilletter	- 2384.00		
		Kr. 58167.40	
Understøttelse paa Stedet: 24668 Dage à 4.00	Kr. 98672.00		
— 1284 — 3.50	- 4494.00		
— 43639 — 3.00	- 130917.00		
— 2353 — 3.50	- 8235.50		
— 61 — 3.25	- 198.25		
— 1514 — 3.00	- 4542.00		
— 4706 — 2.75	- 12941.50		
— 7050 — 2.50	- 17625.00		
Afkortet Understøttelse	- 766.50		
Efterbetalt Forsørgertillæg	- 10.50		
Omflytningsbidrag	- 471.70		
Understøttelse under Højskoleophold	- 3662.96		
		- 282536.91	
Administrationstilskud til Afdelingerne	Kr. 15903.39		
Husleje, Brændsel, Belysning og Rengøring	- 1784.31		
Lønninger og Honorarer	- 12083.93		
Diæter	- 58.00		
Tryksager	- 1120.75		
Kontorartikler	- 110.33		
Porto	- 780.81		
Telegram og Telefon	- 495.97		
Forsikringer	- 167.04		
Nytaarsducører	- 14.95		
Bogbinder	- 53.50		
		- 32572.98	
Beholdning den 31. December 1930		- 930501.98	
Balance...			Kr. 1303779.27

Reservefonden.

Indtægt.

Beholdning den 1. Januar 1930		Kr.	1230211.91
Renter		-	41884.39
207204 Ugebidrag à 150 Øre	Kr. 310806.00		
37750 — à 75 -	- 28312.50		
11698 — à 110 -	- 12867.80		
		-	351986.30
Kontingent til Hjælpekassen		-	278313.60
— til Lærlingeafdelingen		-	2887.90
Refunderet Erstatning		-	25.00
— Hjælpekasseunderstøttelse		-	50.50
Indskud		-	337.50
Abonnement paa »Typograf Tidende«	Kr. 116.44		
Annoncer i »Typograf Tidende«	- 2094.65		
		-	2211.09
Gældsbevis fra Fagskolen		-	10000.00
Balance...		Kr.	1917908.19

Udgift.

Kontingent til Arbejdsløshedskassen		Kr.	251432.20
Understøttelse af Hjælpekassen		-	276638.20
Strejkebidrag til D. s. F. (Kvindeligt Arbejderforbund)		-	1901.60
Frivilligt Bidrag til Rumænien		-	1000.00
Bidrag til Fagskolen		-	3750.00
Erstatning til K. B.		-	217.20
Sagsomkostninger ved Den faste Voldgiftsret		-	1050.00
Voldgiftsretten i København		-	577.65
— i Provinsen		-	150.00
Tarifforhandlinger		-	15503.32
Gave til F. H. Andersen		-	500.00
»Typograf-Tidende«s Trykning	Kr. 16434.84		
Distribution	- 2414.66		
Redaktionshonorar	- 800.00		
Ekspeditionshonorar	- 250.00		
		-	19899.50
Administrationsbidrag til De samv. Fagforbund	Kr. 3793.32		
— til Det intern. Sekretariat	- 1698.39		
Kontingent til forskellige Institutioner	- 506.14		
		-	5997.85
Tilskud til »Grafisk Revy«		-	597.12
Administrationstilskud til Afdelingerne	Kr. 5301.11		
Lønninger og Honorarer	- 8157.93		
Husleje	- 1250.00		
Brændsel	- 33.32		
Belysning	- 23.99		
Rengøring	- 477.00		
Kontorartikler	- 110.32		
Rejseudgifter og Diæter	- 13413.74		
Tryksager	- 3106.50		
Porto	- 780.81		
Telegram og Telefon	- 495.98		
Bladhold	- 1.00		
Bogbinder	- 138.50		
Forsikringer	- 167.05		
Blomster og Kranse	- 101.05		
Nytaarsducører	- 14.95		
Nattevagt	- 195.00		
		-	33768.25
Laan til Fagskolen		-	10000.00
Ialt Udgift...		Kr.	622982.89
Beholdning den 31. December 1930...		-	1294925.30
Balance...		Kr.	1917908.19

Syge- og Begravelseskassen samt Grundfonden i Provinserne.

Sygekassen.

Indtægt.

Beholdning den 1. Januar 1930: I Afdelingerne	Kr. 1496.82		
I Hovedkassen	- 101.85		
		Kr.	1598.67
90828 Ugebidrag à 110 Øre	Kr. 99910.80		
13077 — à 55 Øre	- 7192.35		
		-	107103.15
Renter		-	25.76
Andre Indtægter i Afdelingerne		-	311.60
Balance...		Kr.	109039.18

Udgift.

Understøttelse à 6 Kr. pr. Dag	Kr. 82770.00		
— à 3 Kr. pr. Dag	- 10257.00		
474 Stk. Lægeattester	- 1731.00		
Understøttelse til Medlemmer paa Sygehus	- 1308.65		
		Kr.	96066.65
Renter til Reservefonden		-	595.00
Beholdning den 31. December 1930: I Afdelingerne	Kr. 1361.17		
I Hovedkassen	- 11016.36		
		-	12377.53
Balance...		Kr.	109039.18

Begravelseskassen.

Beholdning den 1. Januar 1930		Kr.	283280.64
Renter		-	11048.14
103905 Ugebidrag à 10 Øre		-	10390.50
Aktier i Arbejdernes Landsbank		-	10000.00
Balance...		Kr.	314719.28

Begravelseshjælp: 7 à 500, 5 à 450, 3 à 400, 3 à 300 og 1 à 200 Kr.	Kr. 8050.00		
Do. ved Hustruers Død: 12 à 200 og 1 à 100 Kr.	- 2500.00		
		Kr.	10550.00
Aktier i Arbejdernes Landsbank		-	10000.00
Beholdning den 31. December 1930		-	294169.28
Balance...		Kr.	314719.28

Grundfonden.

Beholdning den 1. Januar 1930		Kr.	5834.59
Renter		-	211.42
Balance...		Kr.	6046.01

Bidrag til Fagskolen		Kr.	100.00
Beholdning den 31. December 1930		-	5946.01
Balance...		Kr.	6046.01

Legatfonden.

Indtægt.

Beholdning den 1. Januar 1930:			
Rolfs Legat	Kr. 8000.00		
Berlings —	- 6000.00		
Cortnums —	- 6000.00		
Eibeschütz' —	- 1000.00		
Victor Petersens Mindelegat	- 13600.00		
do. Sparekassen	- 1775.27		
Schlesingers Legat, Kontant	- 15.40		
		Kr.	36390.67
Renter i Aaret:			
Rolfs Legat	Kr. 280.00		
Berlings —	- 210.00		
Cortnums —	- 210.00		
Eibeschütz' —	- 35.00		
Schlesingers —	- 15.40		
Victor Petersens Mindelegat	- 617.10		
		-	1367.50
Balance...		Kr.	37758.17

Udgift.

Udbetalt Legatunderstøttelse:			
Rolfs Legat	Kr. 280.00		
Berlings —	- 210.00		
Cortnums —	- 210.00		
Eibeschütz —	- 35.00		
Schlesingers —	- 15.40		
Victor Petersens Mindelegat	- 1000.00		
		Kr.	1750.40
Beholdning den 31. December 1930:			
Rolfs Legat	Kr. 8000.00		
Berlings —	- 6000.00		
Cortnums —	- 6000.00		
Eibeschütz' —	- 1000.00		
Victor Petersens Mindelegat	- 13600.00		
do. Sparekassen	- 1392.37		
Schlesingers Legat, Kontant	- 15.40		
		-	36007.77
Balance...		Kr.	37758.17

Sygekassen i København.

Indtægt.

Beholdning den 1. Januar 1930	Kr.	204208.23
Overført fra Hjælpekassen	-	17353.93
Renter	-	8166.59
Kontingent	-	152945.20
Statstilskud	-	25060.00
Refunderet Sygeunderstøttelse	-	312.00
Provision fra »Sjælland«	-	90.00
Balance	Kr.	408135.95

Udgift.

Understøttelse à 6.00 Kr. pr. Dag	Kr.	152670.00		
— à 3.00 Kr. pr. Dag	-	29388.00		
— à 0.40 Kr. pr. Dag	-	6.80		
			Kr.	182064.80
Betalt Hospital			-	2640.09
Lægehonorar og ekstra Læge	Kr.	9640.81		
Speciallæge	-	1489.68		
			-	11130.49
Barselhjælp			-	60.00
Medicin			-	37.56
Refunderet til Sygekassen »Fremtiden«	Kr.	48080.00		
Refunderet til Fortsættelseskassen »Danmark«	-	2595.05		
			-	50675.05
Administration	Kr.	1800.00		
Kautionsforsikring	-	300.00		
			-	2100.00
Beholdning den 31. December 1930			-	159427.96
Balance			Kr.	408135.95

Invalidefonden.

Indtægt.

Beholdning den 1. Januar 1930	Kr.	10938.32
Balance	Kr.	10938.32

Udgift.

Indsendt til Invalideforsikringsfonden	Kr.	10938.32
Balance	Kr.	10938.32

Begravelseskassen i København.

Indtægt.

Beholdning den 1. Januar 1930	Kr.	342616.97
Renter	-	11696.12
Kontingent	-	16798.95
Aktier i Arbejdernes Landsbank	-	10000.00
Balance	Kr.	381112.04

Udgift.

Begravelseshjælp	Kr.	13690.00
Administration	-	800.00
Aktier i Arbejdernes Landsbank	-	10000.00
Beholdning den 31. December 1930	-	356622.04
Balance	Kr.	381112.04

Hovedoversigt.

Indtægt.		Kr.	Ø.
Beholdning den 1. Januar 1930: I Afdelingerne	Kr. 1496.82		
— I Hovedkassen	- 3050984.35		
		3052481	17
Renter		108649	74
Kontingent		922213	60
Indskud		675	00
Statstilskud til B. A.		52431	86
Tilskud ifølge § 33		4379	76
Kommunetilskud		39036	89
Statstilskud til Sygekassen		25060	00
Refunderet Understøttelse		438	50
Refunderet Erstatning		25	00
Abonnement og Annoncer i »Typograf Tidende«		2211	09
Andre Indtægter i Afdelingerne		401	60
Aktier i Arbejdernes Landsbank		20000	00
Gældsbevis fra Fagskolen		10000	00
Balance	Kr.	4238004	21

Udgift.		Kr.	Ø.
Strejkebidrag til De samvirkende Fagforbund		1901	60
Frivilligt Bidrag til Rumænien		1000	00
Understøttelse paa Stedet	Kr. 282536.91		
Rejseunderstøttelse	- 58167.40		
Understøttelse af Hjælpekassen	- 276638.20		
		617342	51
Sygeunderstøttelse: Provinserne	Kr. 96066.65		
— København	- 195932.94		
		291999	59
Begravelseshjælp: Provinserne	Kr. 10550.00		
— København	- 13690.00		
		24240	00
Legatunderstøttelser		1750	40
Indsendt til Invalideforsikringsfonden		10938	32
Erstatning til K. B.		217	20
Sagsomkostninger ved Den faste Voldgiftsret		1050	00
Voldgiftsretten i København		577	65
— i Provinserne		150	00
Tarifforhandlinger		15503	32
Bidrag til Fagskolen		3850	00
Gave til F. H. Andersen		500	00
»Typograf Tidende«s Udgivelse		19899	50
Forskellige Kontingenter		5997	85
Tilskud til »Grafisk Revy«		597	12
Refunderet til Sygekassen »Fremtiden«	Kr. 48080.00		
— »Danmark«	- 2595.05		
		50675	05
Administrationstilskud til Afdelingerne	Kr. 23804.50		
Lønninger og Honorarer	- 20241.86		
Husleje, Brændsel, Belysning og Rengøring	- 3568.62		
Kontorartikler	- 220.65		
Rejseudgifter og Diæter	- 13471.74		
Tryksager	- 4227.25		
Porto	- 1561.62		
Telegram og Telefon	- 991.95		
Bladhold	- 1.00		
Bogbinder	- 192.00		
Forsikringer	- 634.09		
Blomster og Kranse	- 101.05		
Nytaarsducører	- 29.90		
Nattevagt	- 195.00		
		69241	23
Renter fra Sygekassen i Provinserne til Reservefonden		595	00
Aktier i Arbejdernes Landsbank		20000	00
Laan til Fagskolen		10000	00
Ialt Udgift		1148026	34
Beholdn. d. 31. December 1930: I Afdelingerne	Kr. 1361.17		
— I Hovedkassen	- 3088616.70		
		3089977	87
Balance Kr.		4238004	21

Status pr. 31. December 1930.

Aktiver.

Beholdning:			
Reservefonden: I Sparekassen	Kr. 983192.08		
Prioriteter	- 161901.22		
Obligationer	- 139832.00		
Gældsbevis	- 10000.00		
		Kr.	1294925.30
Arbejdsløshedskassen: I Sparekassen	Kr. 830501.98		
Statsgældsbeviser	- 100000.00		
		-	930501.98
Sygekassen i Provinserne: I Afdelingerne	Kr. 1361.17		
I Sparekassen	- 11016.36		
		-	12377.53
Begravelseskassen i Provins.: I Sparekassen	Kr. 158169.28		
Prioriteter	- 56000.00		
Obligationer	- 50000.00		
Aktier	- 30000.00		
		-	294169.28
Grundfonden i Provinserne: I Sparekassen		-	5946.01
Sygekassen i København: I Sparekassen	Kr. 158927.96		
Aktier	- 500.00		
		-	159427.96
Begravelseskassen i København: I Sparekassen	Kr. 307222.04		
Prioriteter	- 10400.00		
Obligationer	- 9000.00		
Aktier	- 30000.00		
		-	356622.04
Legatfonden: Obligationer	Kr. 34600.00		
I Sparekassen	- 1392.37		
Kontant	- 15.40		
		-	36007.77
Statstilskud for 1/4—31/12 30 til B. A.	Kr. 36810.15		
Kommunetilskud for 1/4—31/12 til B. A.	- 27607.60		
Tilskud ifølge § 33	- 3662.96		
Inventar og Kontorartikler, brandforsikret for	- 4000.00		
		-	72080.71
	Balance	Kr.	3162058.58

Passiver.

Formue den 31. December 1930	Kr.	3162058.58
Balance	Kr.	3162058.58

Ejendommen, Vestergade 5.

Indtægt.

Beholdning den 1. Januar 1930	Kr.	434.40
Renter	-	22.40
Husleje	-	11485.00
Balance	Kr.	11941.80

Udgift.

Renter til Østifterne	Kr. 2290.00		
— til Forbundet	- 6280.00		
— af Bankhæftelse	- 125.76		
		Kr.	8695.76
Skatter og Afgifter		-	1776.52
Reparationer		-	568.01
Tilsyn med Ejendommen		-	250.00
Trappevask		-	521.83
Belysning		-	11.50
Nytaarsducør		-	8.00
Ialt Udgift		Kr.	11831.62
Beholdning den 31. December 1930		-	110.18
Balance		Kr.	11941.80

København, den 24. Februar 1931. KARL SØRENSEN.

Beholdningerne efterset og bevidnes at være til Stede.

København, den 31. Marts 1931. SIGV. HELLBERG. H. CRONE. O. A. LUNDIN. JUL. SCHRØDER.

Revisions-Bemærkninger.

Foranstaaende Regnskaber er gennemgaaede og fundne i Overensstemmelse med Bøger og Bilag.

Samtlige Lokalafdelingers Indtægter og Udgifter i Hovedkassen er fordelt paa Special-Regnskaberne, saa enhver temmelig nøje kan følge disse.

Det bemærkes, at den paa den københavnske Sygekasses Regnskab opførte Post Kr. 17.353,93 hidrører fra den nu ophævede københavnske Syge-Hjælpekasse.

Hovedoversigten er en Sammendragning af alle Special-Regnskaberne, og endelig viser Status Forbundets Formuesforhold ved Aarets Udgang.

Hovedresultatet af Forbundets Virksomhed viser, at Understøttelseskassernes samlede Formue den 31. December 1930 var Kr. 3.162.058,58 mod Kr. 3.140.717,82 ved Aarets Begyndelse, altsaa en Formuefremgang af Kr. 21.340,76.

København, den 12. Marts 1931. CARL J. CHRISTOFFERSEN. NIELS NIELSEN. N. M. NIELSEN. CARL SCHNOOR.

INDUSTRI-TRYKKERIET, KBHVN. K.

TYPOGRAF-TIDENDE

ORGAN FOR DE TYPOGRAFISKE ARBEJDERES INTERESSER

NUMER 14 KØBENHAVN DEN 3. APRIL 1931 58. AARGANG

TIL DE UNGE SVENDE

Lad jer ikke afskrække af, at der i Tyskland fordres 26 Ugers Arbejde i Hjemlandet for at være berettiget til Understøttelse, thi Medlemmer, der ikke har haft det, har langt større Fordele af at rejse i Tyskland. Man rejser saa som »Ikke-Understøttelsesberettiget« og faar saa, i Stedet for 1.75 Mark om Dagen, flere Penge af Lokalkasserne. Saaledes i Flæng: Kiel 8 Mk., Hamburg 3 Dages Forplejning og 3 Mk., Køln 2 Dages Forplejning og 6 Mk., München 4 Dages Forplejning og 6 Mk., Berlin 4 Dages Forplejning og 4 Mk., Dresden 6 Mk. Stuttgart 8 Mk. osv. Sjældent gives der under 3 Mk. Ligeledes er man heller ikke bundet af kun at maatte rejse 20 km om Dagen, men kan ved at køre paa Cykle eller med Toget gennemsnitlig faa 7 Mark om Dagen.

I Sverige er Understøttelsen 1,20 Kr. om Dagen naar man har haft 26 Ugers Arbejde. Her er Forholdet det samme som i Tyskland ogsaa for Kolleger, der ikke kan modtage Understøttelse. Dog er det meget dyrere at rejse i Sverige.

Tager I paa Valsen i Tyskland, da gør I klogt i at indmelde jer i Deutsche Jugend-Herberge's Forbund. Saa kan I overalt i Tyskland faa Nattelogi for 25—30 Pfennig. Kassereren for Danmark bor i Helsingør.

864.

OVERARBEJDET

For hver Time, du arbejder over, formindsker du din arbejdsløse Kammerats Levemulighed.

Dette og lignende Fyndord, som Tid efter anden har fundet Optagelse i »Typograf-Tidende«s Spalter, har haft en Opgave og — forhaabentlig — udrettet en Mission til Begrænsning af stedfindende Overarbejde blandt Danmarks Typografer, som sikkert endnu ikke er saa langt nede i Proletariatet, at de absolut *skal* have saa og saa mange Timers Overarbejde for at se deres Udkomme; ej heller tror jeg, at Pionererne indenfor Arbejderklassen, som opsatte 8 Timers Arbejdsdagen, ligesom andre Tænkere — og Praktikere med — nu virker for en yderligere Nedsættelse af Arbejdstiden — for dermed at skabe Plads til flere Overarbejdstimer i Døgnet.

Nej — ganske afgjort ikke; men for at skabe de bedste Betingelser for Arbejderklassen, der ved Siden af Dagens mere eller mindre strenge Gerning — ud fra Mottoet: Kundskab er Magt — kunde faa Stunder til at erhverve sig Kundskaber i større Udstrækning end i tidligere Tider, hvor man — efter ældre Kollegers Udsagn — virkede i 15—16 Timer og derover i Døgnet.

Det er vel saa, at Overarbejde ikke kan nægtes og at de arbejdende Kolleger mener deres Stilling truet, hvis de paa en høflig, men bestemt Maade besvarede en Opfordring til nogle Timers Overarbejde med: »Hr. Bogtrykker eller Hr. Faktor: Ude i Landet, ja, i vor egen By gaar der adskillige Typografer, som venter paa et Job«. Tror du ikke, Kollega, hvis du giver ham et saadant Vink, at han da vilde forstaa din Henvisning — og tage den til Efterretning. Prøv det for en Gangs Skyld!

For jeg vil saa nødig — som udtalt til mig af rejsende Kolleger, der kommer til min Dør for at modtage den for dem stipulerede Understøttelse — tro, at det er ud fra et andet Ord: Kapital er Magt! er Griskhed, der har bjergtaget Typograferne; jeg kender ganske vist Kolleger og andre Klassefæller — i København som Provins — der tager det hele med og lader Hustru tage sin Tørn med i Tilværelsen; men jeg har dog — i min store Naivitet — været af den Opfattelse, at disse kun var et lille Faatal og at Gridskhed var et noget for stærkt Udtryk; men . . .

Vore københavnske Kolleger har fornylig taget Tyren ved Hornene og indrettet en Kontrol med Overarbejdet — foreløbig i 6 Uger. Hvorvidt Overarbejdet grasserer stærkest i Hovedstad eller Provins skal jeg lade være usagt; men vilde det ikke være ligesaa paakrævet at oprette en saadan Kontrol med Overarbejdet herude i Provinsen — Skade de arbejdsløse kunde det i hvert Fald ikke.

Vilde det ikke paa de nu tilstundende Generalforsamlinger være paa sin Plads at tage dette Spørgsmaal op — ikke som et Skulderklap til arbejdsløse Kolleger, men for at uddybe og befæste den Kammeratskabsfølelse, som — hvorledes end Tiderne udvikler sig — burde være raadende blandt Danmarks Typografer — ja, hele den danske Arbejderklasse!

Holstebro, den 22. Marts 1931.

H. Chr. Jensen.

SKØNHED — KLARHED

Nedenstaaende er et Uddrag af en Artikel i »Postage & The Mailbay«, gengivet her efter »Nordisk Boktryckarekonst«.

. . . Vi lever i Hastighedens Tidsalder. Vi holder paa de direkte Bevægelseslinjer. Vi retter Kurvene ud i vore Jernveje og Landeveje. Vi gennemskærer Bjergene i Stedet for at gaa udenom dem. Vi søger at naa vore Maal ad saa lige Vej som muligt. Vi lærer, at den lige Linje er den korteste Vej mellem to Punkter. Og indenfor Typografien lærer vi, at den størst mulige Klarhed er den korteste Vej til Læsernes Opfattelse. Vi oversvømmes med Tryksager. Vi læser kun saadanne, som læses uden Anstrengelse. *Klarhed* maa derfor blive den mest fremtrædende Egenskab ved den Typografi, som passer ind i vort nuværende Livstempo.

Den traditionelle Typografis Ideal var Symmetri og *Skønhed*. Altfor ofte blev Klarheden ofret for dette Ideal. I Dag bidrager Symmetrien til Klarheden. Den nye Typografi bliver forsætligt usymmetrisk, saafremt en ekscentrisk Aksel i Opstillingen kan medføre Liv og Bevægelse, et hurtigt, livfuldt Totalbillede, let at opfatte, hurtig at læse. Ikke for sin egen Skyld — mærk dette — anvendes den ekscentriske Aksel, men kun for at bidrage til den Effekt, man i Mangel af et bedre Ord kalder Bevægelse. Foretages en saadan Opstilling paa en behændig Maade, opfattes den af Øjet næsten i et eneste Blik. Den traditionelle afbalancerede Opstilling nødte Øjet til eftertænksomt at flytte sig hid og did.

Men den usymmetriske Opstilling er blot et Hjælpemiddel, som kun bør anvendes i et bestemt Øjemed. Saaledes er det ogsaa med andre typografiske Hjælpemidler — de har ingen Værdi eller Betydning i og for sig, men kun for saa vidt de tjener et bestemt Formaal, der først maa bestemmes. Hvilket Format og Udseende udfylder bedst det foreliggende Formaal med min Tryksag? Ikke det, der giver Udtryk for et Lune eller Ønsket om at være original, men hvad der passer sammen med de øvrige Faktorer — Typer, Papir, Farve og alt andet — for hos Læseren at frembringe den Virkning, jeg tilsigter. Saaledes er det ogsaa med Typerne. Den ene eller den anden kunstige eller moderne Typeart kan vække min Beundring eller Opmærksomhed — men er denne den bedst egnede for det foreliggende Formaal, naar Hensyn tages til Papiret, paa hvilket den skal trykkes, de Billeder, sammen med hvilke den skal anvendes, den sandsynlige Effekt hos Læserne og forskellige andre Faktorer i Problemet?

Det ligger i Sagens Natur, at det moderne Tempos Typografi, der skal varetage meget vekslende Formaal, ikke kan defineres ved Regler. Dette turde være Grunden til dens Upopularitet hos mange Fagmænd . . . Men efterhaanden som man bedre forstaar dens Principer — Klarhed og Enkelhed i Udførelsen — vil vi opnaa et langt mere karakteristisk Tryk, livfuldt, velkomment for Øjet og effektivt . . .

BOGTRYKKERNE OG HØVDINGEN

Under Behandlingen af Forslaget om Kriseforanstaltninger har Madsen-Mygdal fremsat nogle Udtalelser, som er faldet Københavns Bogtrykkerforenings Ledelse for Brystet. Høvdingen sagde bl. a., at Bogtrykfaget var ikke alene et Fag, der havde sine Organisationer i Orden, men ogsaa sine *Prisaftaler*.

I den Anledning skriver »De grafiske Fag« følgende:

I en Artikel i Berl. Tid. af 15. Februar oplyste K. B.s Formand Hr. Madsen-Mygdal om, at han havde gjort sig skyldig i en Fejltagelse, idet det paa en ekstraordinær Generalforsamling i Københavns Bogtrykkerforening den 15. September 1922 med 166 St. mod 22 blev vedtaget at forlade enhver Form for obligatorisk Prisgrundlag.

Nu kunde man vel have ventet, at Hr. Madsen-Mygdal havde gjort en Undskyldning eller indrømmet sin Fejltagelse, men noget saadant skete ikke. Derimod lod han sig i en Samtale med Trediemand forlyde med, at han laa inde med Materiale, som beviste Rigtigheden af hans Udtalelser.

K. B.s Formand skrev derefter til Hr. Madsen-Mygdal personlig og bad ham fastsætte Tid og Sted for en Sammenkomst, hvor de i Fællesskab kunde se paa dette Materiale.

Men heller ikke paa dette — selvfølgelig høflige — Brev nedlod Hr. Madsen-Mygdal sig til at svare.

Situationen er altsaa den: Hr. Madsen-Mygdal fremsætter bevislig urigtige Paastande over for Rigsdagen, Paastande, som kun kan skade det Fag, det tager Sigte paa. Han oplyses om, at disse Paastande er urigtige, men ikke desto mindre foretager han sig intet som helst, men udviser kun den Uhøflighed, der som Regel i en Debat følger med Bevidstheden om at have Uret.

Man maa forbavses over, at en forhenværende Statsminister, et stort Partis fremtrædende Fører optræder paa en Maade, som kun kan svække den Værdi, man iøvrigt kunde være tilbøjelig til at tillægge hans Udtalelser paa andre Punkter.

Og det er den Slags Tilfælde, som ikke forhøjer den menige Vælgers Respekt for Rigsdagen og dens Arbejde.

Denne ret skarpe Salut synes dog ikke at have gjort synderligt Indtryk paa Hr. Madsen-Mygdal. Ved Behandlingen af Lovforslaget om Prisaftaler forleden sagde han nemlig:

»Jeg maa fastholde mine Udtalelser . . . Det er muligt, at Bogtrykkerforeningen i København ikke har nogen egentlig Prisaftale, men det Cirkulære, der er udsendt, viser, at man bruger økonomiske Tvangsmidler overfor Medlemmerne baade i Bogtrykkerforeningen og Bogtrykkerlauget. Der er altsaa ikke nogen Frihed i Faget.«

DE TYSKE VANDREFUGLE

I »Berlingske Tidende« har jeg fundet følgende lille Artikel under Overskriften: Invasion af tyske Vandrefugle.

Som Følge af den store Arbejdsløshed i Tyskland venter man, at Invasionen af »Vandrefugle« til Sverig i Aar vil blive større end sædvanlig, og da mange af disse Gutter viser sig at være *rene Eventyrere*, har Myndighederne nu besluttet at øve skarp Kontrol med disse. Ingen faar Indrejsetilladelse, som ikke er i Besiddelse af mindst 40 Kr. ved Landstigningen i Trelleborg og kan dokumentere sin Identitet. Ingen arbejdsløse Arbejdere vil blive modtaget.

— Det er en yderst fornuftig Foranstaltning, de svenske Myndigheder her har truffet. For Danmarks Vedkommende er det saaledes, at her rejser f. Eks. tyske Typografer nu hele Aaret rundt i Landet, og de rejser absolut ikke — som de fleste danske rejsende — for at søge Arbejde. Nej, de rejser for at tjene Penge, og naar man har set, hvad en tysk »Vandrefugl«, kan spare sammen ved en Tourne Danmark rundt, maa man forbavses. Yderst nøjsomme er de jo med deres Fordringer til Livet. Men naar man f. Eks. i en enkelt By kan træffe sammen med en 14—15 tyske rejsende Typografer, saa er det vist at drive Gæstfriheden for vidt. Alle Lokalkasserne maa holde for, og derfor enten maa de lukke eller de maa skære ned paa Understøttelsen til de danske Typografer, der kører paa Lokalkasserne. For ikke at tale om Rejsekasserne paa Trykkerierne. Tyskerne skal nok faa at vide, hvor der er Rejsekasser og hvor der ikke er nogen. Det er vist snart paa Tide for vort Forbund at tage Skeen i en anden Haand med Hensyn til de tyske »Spækjægere«, som de kalder sig selv — og det er jo ikke nogen ueffen Betegnelse, naar man ser paa den Slaraffen-Tilværelse, de fører her i vort lille, gæstfrie Land. En dansk Vandrefugls Eksistensmuligheder er jo ikke saa gode i Tyskland. Der bliver ikke sørget for os baade i Pose og Sæk dernede. Saa det er jo kun forstaaeligt, at de tyske Typografer rejser til Danmark — det bedste Land i Verden, siger de.

Jeg tror, at der er Anledning til en Indskriden fra vort Forbunds — eller Myndighedernes Side. Det rører ikke Tyskerne en Hægte den Dag, vore Lokalkasser og Rejsekasser eventuelt gik fallit. Saa vilde de trække paa Skuldrene og sige: »Die dumme Dänen!«

Dette til behagelig Overvejelse paa rette Steder.

En dansk Vandrefugl.

— — —

Vort Forbund kan naturligvis ikke undlade at opfylde de Forpligtelser over for de tyske rejsende, som er en Følge af Gensidighedsoverenskomsten med det tyske Typograf-Forbund. Men da den Understøttelse, vi yder til udenlandske rejsende, er forholdsvis større end den, danske rejsende faar i Udlandet, kan vi uden Skrupler af nogen Art undlade at yde Udlandets rejsende Ekstrahjælp af vore Lokalkasser, hvilket jo finder Sted i hvert Fald i de større Byer. Og saa for øvrigt henstille til vore hjemlige arbejdsløse Kolleger at tage Revanche ved i størst mulig Udstrækning at gæste vore sydlige Nabolande. *Red.*

For hver Time du arbejder over formindsker du din arbejdsløse Kammerats Levemuligheder.

VOLDGIFTSKENDELSE

Sag Nr. 2/1931: Dansk Typograf-Forbund mod Københavns Bogtrykkerforening.

Under denne Sag har Dansk Typograf-Forbund over for Københavns Bogtrykkerforening nedlagt Paastand paa, at Bogtrykker Andreas Lumbye kendes uberettiget til at beskæftige Lærlinge, idet han efter Forbundets Opfattelse ikke for Tiden opfylder de i Tarifens § 115 for Uddannelse af Lærlinge fastsatte Betingelser. Københavns Bogtrykkerforening paastaar sig frifundet.

Sagen vedrører et mellem Firmaet og Typograflærling Helge Sørensen bestaaende Lærlingeforhold. Ifølge Lærlingekontrakten, der blev indgaaet i 1928, skulde Helge Sørensen være Trykkerlærling; men efter nogen Tids Forløb ændredes Lærlingens Beskæftigelse uden nogen ny Aftale saaledes, at han mere og mere gik over til at være Sætterlærling. Han maa nu, naar henses til Arten af hans Beskæftigelse, betragtes som Sætterlærling.

Dette Lærlingeforhold gav i 1929 og 1930 Anledning til gentagne Forhandlinger mellem de to Organisationer, og paa et den 1. November 1930 afholdt Mæglingsmøde enedes Parterne om en Mæglingsaftale af følgende Indhold:

»Den 1ste November 1930 fandt en Mægling Sted i Anledning af Lærlingeforholdet hos A. Lumbye.

Sagen er sluttet med, at Lumbye erklærede sig villig til at ophæve Lærekontrakten med Helge Sørensen, saa snart der kunde skaffes ham en anden Lære.

Københavns Bogtrykkerforening erklærede sig villig til at medvirke hertil.«

Dansk Typograf-Forbund anfører nu til Støtte for sin ovennævnte Paastand, at da Firmaets Indehaver selv er Trykker, og da han af Svende kun beskæftiger den i Sag Nr. 12/1930 omhandlede Sætter-Trykker, som aldeles overvejende udfører Trykning, kan Firmaet i Henhold til den i Tariffens § 115 indeholdte Lærlingeskala ikke beskæftige Helge Sørensen, der er Sætterlærling. Da endvidere ifølge § 115 Trykkerier, der ikke har Hurtigpresse, ikke maa uddanne Trykkerlærlinge, kan Firmaet efter Forbundets Formening ej heller beskæftige nogen Trykkerlærling.

Københavns Bogtrykkerforening anfører herimod for det første, at Foreningen har opfyldt den ovenfor citerede Mæglingsaftale, og at der derfor ikke nu paany kan rejses Sag angaaende det omhandlede Lærlingeforhold. Dernæst gør Københavns Bogtrykkerforening gældende, at Firmaet, rent bortset fra Mæglingsaftalen, er berettiget til at beholde Helge Sørensen som Sætterlærling, idet baade Bogtrykker Lumbye og den ovennævnte Svend i et vist Omfang udfører Sætterarbejde, og de begge overvaager Lærlingens Sættearbejde.

— Efter de under Sagen fremkomne Oplysninger maa Voldgiftsretten gaa ud fra, at Københavns Bogtrykkerforening har bestræbt sig for at fremskaffe en ny Læreplads til Helge Sørensen i Overensstemmelse med Mæglingsaftalen; men Dansk Typograf-Forbund kan efter Voldgiftsrettens Opfattelse ikke herved være afskaaret fra, naar disse Bestræbelser endnu ikke har ført til noget Resultat, at æske Voldgiftsrettens Afgørelse af, om Lærlingeforholdet er i Overensstemmelse med den gældende Tarif.

Hvad dernæst selve dette Spørgsmaal angaar, maa Voldgiftsretten paa Grundlag af de i Sagen fremkomne Oplysninger, herunder de Forklaringer, som er afgivet for Voldgiftsretten af Bogtrykker Lumbye og Lærlingen, antage, at hverken den hos Firmaet beskæftigede Svend, den oftnævnte Trykker-Sætter, eller Bogtrykker Lumbye selv — jfr. Bestemmelserne i § 115 om, at faglærte Principaler, der selv arbejder med, medregnes som Sættere eller Trykkere — udfører Sættearbejde i et saadant Omfang, at Firmaet i Henhold til § 115 kan anses for berettiget til at beskæftige en Sætterlærling. Det bemærkes herved, at de i denne Henseende afgørende Bestemmelser i Tarifens § 115 var af samme Indhold, da Lærlingeforholdet blev stiftet, som nu.

Da der imidlertid bør søges Udvej for at skaffe Sætterlærlingen en ny Læreplads, inden han fratræder sin nuværende Plads, jfr. ogsaa den ovenfor citerede Mæglingsaftale, finder Voldgiftsretten, at der bør indrømmes Københavns Bogtrykkerforening og Lærlingen en Frist hertil af 1 Maaned fra denne Kendelses Dato.

Herefter dømmer Voldgiftsretten:

Det i Sagen omhandlede Lærlingeforhold bør bringes til Ophør inden 1 Maaned fra denne Kendelses Dato.

København, den 21. Marts 1931.

P. V. V.
Poul Andersen,
Formand.

KASSEEFTERSYN

Vi foretog Dags Dato et uanmeldt Kasseeftersyn hos Kassereren for den københavnske Afdeling, Hr. *O. A. Lundin*, og samtidig hos Hovedkassereren for Dansk Typograf-Forbund og Bogtrykfagets Arbejdsløshedskasse, Hr. *Karl Sørensen*. — Hr. *O. A. Lundins* Beholdning var Kr. 206.095,97, som fordeler sig saaledes:

Obligationer og Aktier	Kr.	93.513,00
Sparekassen	-	110.044,28
Kassebilag	-	903,06
Kontant Beholdning	-	1.635,63
	Ialt Kr.	206.095,97

og hos Hr. *Karl Sørensen* var Beholdningen Kr. 3.039.518,55 som fordeler sig paa følgende Maade:

Arbejdsløshedskassen:			
Statsgældsbeviser .	100.000,00		
I Sparekassen	832.289,74		
		Kr.	932.289,74
De øvrige Kasser:			
Obligationer.....	233.432,00		
Prioriteter	238.301,22		
Aktier.....	60.500,00		
Depositum (D.F.D.S)	500,00		
Sparekassen.....	1.570.462,83		
Kassebilag	3.312,75		
Kont. Beholdning.	720,61		
		-	2.107.228,81
		Ialt Kr.	3.039.518,55

Alt var i Overensstemmelse med Bøger og Bilag; Sparekassebøger og Obligationer eftersete og Beholdningernes Tilstedeværelse konstateret.

København, den 24. Marts 1931.

Carl J. Christoffersen. *N. M. Nielsen.*
Niels Nielsen. *Carl Schnoor.*

TYPOGRAFERNES STIFTELSE

Ved et Dags Dato foretaget uanmeldt Kasseeftersyn hos Kassereren Hr. *Peter Jensen* forefandtes;

I Obligationer	Kr.	90.700,00
I Sparekassen.....	-	12.931,19
Kontant.....	-	69,14
	Ialt Kr.	103.700,33

hvilket er i Overensstemmelse med Bøger og Bilag.

København, den 27. Marts 1931.

Carl J. Christoffersen. *Niels Nielsen.*

GENERALFORSAMLINGER OG MØDER

TYPOGRAFERNES UNDERSTØTTELSESKASSE FOR ENKER OG EFTERLADTE

afholdt Søndag den 22. Marts ordinær Generalforsamling. Dirigent: *Jul. Sørensen*. Sekretær: *C. O. Petersen*. Da Formanden, Anton Larsen, var forhindret paa Grund af Sygdom, bød Kassereren, *Carl J. Christoffersen*, velkommen og aflagde Beretning og Regnskab. Aarets Overskud havde været 2859 Kr., omtrent som de foregaaende Aar tiltrods for, at Begravelseshjælpen var blevet forhøjet med 50 Kr.; Kassens samlede Beholdning er nu 110.550 Kr. 13 Medlemmer er afgaaet ved Døden, 13 slettede; Tilgangen havde kun været 37 — hvilket efter Talerens Mening var altfor lidt; bad sluttelig Medlemmerne virke for Tilgang af nye Medlemmer — særlig blandt de unge. — *Andreasen* rettede en Forespørgsel ang. et i Aarets Løb forefaldet Dødsfald, som Kassereren besvarede, hvorpaa Beretning og Regnskab godkendtes.

Legatfonden havde i Aarets Løb uddelt 14 Portioner til trængende Kolleger eller Enker efter disse. Det var jo en ret vanskelig Opgave at uddele disse Legatportioner, da der stadig var mange Andragender, men Kassereren, som ogsaa aflagde denne Beretning, udtalte, at Styrelsen efter bedste Evne forsøgte at give til dem, som var værdigst trængende. — *Anton Jensen* og *Jul. Sørensen* bragte en Tak til Bogtrykkerne, som igennem de honorable Bidrag satte Kassen i Stand til at uddele Legatportionerne.

Til Styrelse genvalgtes Formanden, *Anton Larsen* og *Anton Jensen*, ligeledes genvalgtes Revisoren *C. O. Petersen* og Revisorsuppleanten, *Sømberg*.

Under Eventuelt behandledes paa Opfordring af *Andreasen* Spørgsmaalet ang. de Medlemmer, som endnu ikke havde faaet deres Police. Det henstilledes til disse snarest at henvende sig til Kassereren og faa Policen udleveret. *C. O. P.*

LÆRLINGE-SPALTEN

Odense Lærlingeafdeling

afholdt Generalforsamling den 20. Marts paa »Den nye Forsamlingsbygning«. De fleste Medlemmer var mødt. Der var Valg af ny Bestyrelse. Formand blev *Oskar Hansen*, Kasserer *Svend Koksbang*, Revisor *Otto Mortensen* og som Sekretær genvalgtes *Otto Jensen*. Efter at Forhandlingsprotokollen var oplæst havde et Par Medlemmer Ordet, og dermed sluttede den velbesøgte Generalforsamling. *O. J.*

Saa længe der udføres Overarbejde, som ikke er absolut paakrævet, har Kravet om kortere Arbejdstid ingen Vægt.

SKANDINAVISKE TYPOGRAFERS FAGLIGE RING

har lige udsendt sin Mappe Nr. II. Mappe I indeholdt Bidrag (Sats- og Trykprøver) fra følgende Heinrich Wolff, Oslo, Konrad Bjerkaa, Trondhjem, Walter Falk, Stockholm (en stor Samling Annoncer), Kay Hjorth, København, Faktor Ebert Jensen (Dyva og Jeppesen) samt Bogtr. C. Volmer Nordlundes Skriftprøvebog. Det er Meningen for Eftertiden med hver Mappe at sende en ny Skriftprøvebog — dette giver jo en Del Kendskab til de forskelligartede Skrifter. Med Mappe II følger en Samling udsøgte Tryksager fra Bianco Lunos Bogtrykkeri, der har vist særlig Interesse for »Ringen«.

Enhver Typograf (Sætter som Trykker) kan blive Medlem ved blot at sende Navn og Adresse til *Charles Moegreen*, Vognmandsmarken F 3, København Str., og har ikke andre Forpligtelser end at ofre de Par Øre, det koster at sende Mappen videre, og saa ellers behandle de betroede Prøver ordentlig. Mappen (eller rettere sagt Mappernes) Indhold fordeles efter endt Cirkulation blandt Provinsens Fagskoleklasser.

FORRETNINGSUDVALGS MØDER

26. Februar 1931.

1. Forretningsføreren refererede en Mæglingssag fra Holbæk. — Til Efterretning.
2. Et Medlem i Aarhus, der en Aften, efter at have forladt sin Arbejdsplads, havde udført noget Arbejde i et andet Bogtrykkeri, idømtes 3 Maaneders Karantæne.
3. Det internationale Sekretariat havde fremsendt Referat fra det sidste Sekretariatsmøde samt Meddelelser angaaende Tarifbevægelserne i Tyskland, Belgien og Spanien. — Til Efterretning.
4. Norsk Centralforening for Bogtrykkere havde fremsendt Indbydelse til Deltagelse i Forbundets 11. Landsmøde, der afholdes i Oslo den 13. April og følgende Dage. — Fr. Nielsen delegeredes.
5. To Medlemmer, henholdsvis i Odense og Skanderborg tilstodes hvilende Medlemsret for et Aar.
6. Klubben »Møller & Landschultz« havde fremsendt Udkast til Love. — Godkendtes.
7. Et Medlem i København, der i 13 Dage havde hævet Understøttelse samtidig med at have haft Arbejde, idømtes et halvt Aars Karantæne og den hævede Understøttelse skal tilbagebetales.

NÆR OG FJERN

DØDSFALD. I en Alder af 59 Aar er Trykker *Charles Randrup* afgaaet ved Døden efter mange Aars trofast Arbejde i Egm. H. Petersens Etablissement. Randrup bevarede trods tiltagende Sygdom og Alder sin ydre Ro og en stilfærdig Fremtræden; og da Døden indhentede ham, mens han allerede var Rekonvalescent, kom den for hans Nærmeste som et uventet Slag. For den yngre Generation stod Randrup som Repræsentant for gammeldags Haandværkernoblesse, mens han selv sikkert med Vemod indsaa, at den nye Tid ikke helt var hans.

— Sætter *Axel Vilh. Christensen* døde forleden paa St. Hans Hospital, hvor han havde opholdt sig det sidste Par Aar. Indtil Christensen blev syg, arbejdede han paa Berl. Tid., han havde lært hos Axelholm. Afdøde, der efterlader sig Hustru, blev 44 Aar gl.; det sidste Aars Tid var der tilstaaet ham Invaliderente. Begravelsen fandt Sted i Lørdags paa Vestre Kirkegaard, hvor Afdelingsfanen sænkedes over Graven.

— Sætter *Harald Jensen* døde forleden 35 Aar gl. Harald Jensen var født i Skive og havde lært Faget dér; i den sidste halve Snes Aar havde han arbejdet i København, bl. a. hos P. Hansen, Bording og nu det sidste Par Aar i »Politiken«. Begravelsen har fundet Sted i Skive, hvortil Københavns Afdeling sendte en signeret Blomsterdekoration.

25 AARS JUBILÆUM. Tirsdag den 7. April 1931 kan *Edward Christensen*, »Aarhus Stiftstidende«, fejre 25 Aars Dagen for sin Ansættelse ved Bladet.

Christensen lærte Kunsten i Holstebro, arbejdede senere paa »Helsingør Avis«, for derfra at tage en Tur ind i Landet — paa Heden, idet Chr. en kort Tid arbejdede paa »Herning Avis«. Kom saa til Aarhus, hvor han arbejdede paa »Aarhus Posten« til han den 7. April 1906 tiltraadte Plads paa »Stiften«.

Christensen er stærkt fagforeningsinteresseret, som Aarhus-Afdelingen har vidst at drage Nytte af ved Aar for Aar at genvælge ham som Revisor.

Til de mange Lykønskninger føjer vi vor.

C. N.

— Tirsdag den 7. April kan Paalæggerske *Harriet Christensen* fejre 25-Aarsdagen for sin Ansættelse i Bianco Lunos Bogtrykkeri.

Jubilaren har været en pligtopfyldende Arbejder, der altid støt har passet sit Arbejde og derigennem vundet sig mange Venner, hvorfor hun ogsaa paa Jubilæumsdagen vil blive fejret af Kollegerne.

60 AAR. Lørdag den 4. April kan Typ. *J. P. Christensen*, Næstved, fejre sin 60 Aars Fødselsdag. — Til Lykke!

KURSUSET FOR ARBEJDSLØSE, som i de sidste 10 Uger har været afholdt paa Fagskolen for Boghaandværk, sluttedes Lørdag den 28. Marts.

Ved Undervisningens Afslutning samledes Elever og Lærere med Afdelingens Formand og Kasserer samt Formanden for Fagskolen, Bogtrykker Holger Meyer, ved et fælles Kaffebord. Man tilbragte nu halvanden Time i fornøjeligt Samvær, og Taler og Sange vekslede. Eleverne gav paa forskellig Maade Udtryk for deres Glæde over at have faaet Lejlighed til at deltage i dette Kursus, som de erklærede at have haft megen Nytte af.

EN PRAKTISK STOL FOR MASKINSÆTTERE. Der er stadig blevet foretaget Forbedringer paa selve Sættemaskinen, som er kommet Sætteren til gode og lettet ham *Arbejdet*. Først i den sidste Tid har man tænkt paa

Sætteren selv, det vil sige, at han kan komme til at sidde bedst mulig — skriver *Chr. A.* i Typ. Meddelelser.

Maskinsætteren har maattet tilbringe sin Arbejdstid paa Stole, som har været langt fra behagelige at benytte. Ryggen har værket og Benene er blevet stive.

Nu er der kommet en Stol paa Markedet af Norsk Tan Sad Import Komp. Den er udmærket og giver Ryggen den rette Hvile, idet Rygstødet er i Korsryggen og ikke oppe ved Skuldrene. Alle, som har prøvet Stolen, er fornøjet med den.

DEN HØJE AVANCE. Det er ikke Arbejdslønnen, der er Skyld i de høje Priser — udtalte Folketingsmand *Jesper Simonsen* forleden i Folketinget. Jeg kan til Eks. nævne en dansk Maskinfabrik, der fremstiller en Maskine som Masseartikel. Paa denne Maskine er 15 pCt. af Prisen Arbejdsløn, men 35—44 pCt. Mellemhandleravance.

SYGEMELDINGER

Sygdomstilfælde skal *omgaaende* meldes paa Kontoret, da Retten til Dagpenge ellers fortabes.

DANSK TYPOGRAF-FORBUND BOGTRYKFAGETS ARBEJDSLØSHEDSKASSE

VESTERGADE 5, 1. Sal
KØBENHAVN K.

KONTORERNE er aabne for Ind- og Udbetaling fra 1—3, *Lørdag 11—1*, samt *Fredag* og *Mandag Aften Kl.* 5—6½. Telefon 4331.

FORMANDEN træffes som Regel til samme Tider. Telefon 13,331.

ANVISNINGSKONTORET. Telefon 4331. Før Kl. 9 Form. og efter 6 Aften gennem Ryvang 1683. Telegramadr.: Typforbundet, Kbhvn.

KVINDEAFDELINGEN. Frk. H. Crone. Telf. Vester 7648.

FORENINGSMEDDELELSER

TILSKUD FRA HOVEDKASSEN

er efter lovformelig Begæring tilsendt følgende Afdelinger:

25. Marts: Svendborg 200,00; 28. Marts: Marstal 50,00.

København, den 30. Marts 1931.

Forretningsudvalget.

NYE MEDLEMMER

København: Trykker Svend Holger Mikkelsen, udl. 12. 3. 31 hos A. W. Henningsen (arb. s. St.). Sætter Niels Tage Mikkelsen, udl. 16. 3. 31 hos Dana (arb. s. St.). Trykker Harald R. Reinhold, udl. 13. 3. 31 hos Fr. Nielsen (arb. s. St.). Stereotypør Svend Bryn, tidl. Medlem (Politiken).

Odense: Paalæggerske Else Hansen.

TILTRAADTE

København: 6620 Ch. Hansen fra Rejse (arbl.). 7824 Osvald Sand fra Hobro (Udenfor Faget). 864 C. Hermanns fra Rejse (arbl.). 61 Edvin Larsen fra Roskilde (arbl.) 2799 Aage Heinrich fra Roskilde (arbl.). 1010 Poul Frederiksen fra Rejse (arbl.).

Fredericia: 7669 Otto Hoffmann (arbl.). Helsingør: 6610 G. W. Larsen (arbl.). Køge: 6600 Charles Nielsen (arbl.). Skive: 7786 Laurids Sørensen (Skive Avis).

FRATRAADTE

København: 1366 Vald. Stephansen til Roskilde (i Pl.). 1399 Johannes Nielsen paa Rejse. 7010 Holger Krøyer paa Rejse. 7704 P. Knudsen paa Rejse. 4282 Carlo Jensen paa Rejse. 384 Eigil Hansen paa Rejse. 7471 Henry Christiansen paa Rejse. 7604 Gustav Ankersten paa Rejse. 2560 Carl Cornitzka til Rønne. 3485 Axel Jørgensen paa Rejse. 6529 Kaj Pedersen til Aarhus (arbl.). 770 M. Sørensen paa Rejse.

Helsingør: 3232 Martha Bøstrup til Kbhvn. i Pl., 7857 Hans Simonsen til Holbæk (arbl.), Max Phillip paa Rejse, 1252 Ernst Berg til Kbhvn. (arbl.). Hjørring: 6298 Emil Christensen paa Rejse. 7691 Niels Nyegaard paa Rejse. Viborg: 7863 C. Wachsmuth til Grenaa (arbl.).

DØDE

København: 1702 Charles Randrup (Egm. H. Petersen). 3856 Harald Jensen (Politiken). 8248 Aksel Christensen.

Typografernes Syge-Hjælpekasse.

Ind- og Udbetaling i denne Uge Lørdag den 4. April Kl. 7—9.

(13 c) *Kassereren.*

Typografernes Sangforening.

Ordinær halvaarlig Generalforsamling Onsdag den 15. April Kl. 8 i Sanglokalet, Nørresøgade 27 A. Forslag indsendes i Løbet af 8 Dage til Ejner Lassen, Sognefjordsgade 1, S.

1. Paaskedag: Hellerup Takstgrænse Kl. 9 Formiddag. (1 e)

ANNONCER

I Henhold til Anvisningskontorets Regulativ, Punkt 6, gøres opmærksom paa, at ingen maa slutte bindende Aftale om Pladstilbud, før Henvendelse er sket til Lokalkassereren i den paagældende By eller i København til Anvisningskontorets Bestyrer. Undladelse heraf medfører Karantæne.

Accidens- og Annoncesætter

23 Aar, søger Plads straks eller senere i København eller Provinsen. Fine Anbefalinger foreligger. — Billet mrkt. »79« modt. Ekspeditionen

Maskinsætter (Linotype)

25 Aar, søger Plads. Billet mrkt. »80« modtager Ekspeditionen.

En rutineret Paalæggerske

(Provinsianer) søger Plads i København. Eventuelle Reflektanter bedes henvende sig til Bogtr. Hansen, Skive. Telf. 52. (94)

E. L. SATSSKIBE

er de bedste og billigste • Fremstillet paa eget Værksted

GRAFISKE ARTIKLER EN GROS — ERIK LEVISON — GRAFISKE ARTIKLER EN GROS

(20 a)

Maskinsætter,

som har saa megen Kendskab til Trykning, at Vedkommende kan paatage sig Avistrykning den halve Dag paa Dobbeltpresse med Rotary-Selvpaalægger (»Linotype«-Sætning den anden halve Dag med forlagt Arbejdstid), kan paa Grund af Militærtjeneste faa midlertidig Plads fra første Dage i Maj. Personlig eller skriftlig Henvendelse med Kvalifikationer og Lønkrav.

(91) *Kjeldsens Bogtrykkeri, Odder.*

Mindre Bogtrykkeri

straks til Salg. Billet mrkt. »92« modtager Ekspeditionskontoret.

Diegel, Cylinderfarveværk Ideal, til Salg. Billet mrkt. »93« modtager Ekspeditionskontoret.

FRITZ MÜLLER

LINNÉSGADE 24. — TELEFON CENTRAL 10,291

GRAFISK FAGFORRETNING

Største Lager af moderne Værktøj for Sætteri og Trykkeri. — Forretningen fører fuldt moderne Værktøjskasse for Trykkere.

Forlang Tilbud. — Forsendelse til Provinsen.

Alle Bogtrykmaterialer. (61)

Tandlæge Viggo Jensen,

Klareboderne 2, II,

Hj. af Købmagergade 40.

Konsultationstid fra 10—7. Onsdag og Lørdag fra 10—3½. Telefon 15868. (7)

Tandlæge Edv. Møller,

Købmagergade 30, II

Konsultationstid 10—3½, 6—7 Efterm.

Telefon 8181. (12)

FAENZA FREDERIKSBORGGADE 46 *Gode Ideer til Gaver i Sølv, Læder o. m. a* Billige Priser. Kolleger 10% (39)

A/S F. L. BIE Valdemarsgade 14, København V.

Telefoner: Centr. 6518, 6519 & 8062.

Grafisk Fagforretning

leverer bedst og billigst fra Lager forniklede **Tænger, Aale, Vinkelhager,** og alt andet Tilbehør for Trykkeriet og Sætteriet.

Stort Lager af alle grafiske Maskiner. (9)

CONTRASOL-FARVER

Drøjere
Renere
Ultra lysægte
Bedre
Intensive
Nye Farver
fra DRUBIN

Redaktør: FR. NIELSEN, Egøjevej 3, Køge. Ekspeditør: KARL SØRENSEN, Vestergade 5, 1. Sal, Kbhvn. K.
Abonnem. gennem Postkontorerne 1 Kr. 50 Øre Kv. Annoncer 35 Øre pr. Petitlinje (pladss. Medl. 25 Øre). 26 Gange og derover Rabat.
Trykt i Industri-Trykkeriet, København.

TYPOGRAF-TIDENDE

ORGAN FOR DE TYPOGRAFISKE ARBEJDERES INTERESSER

NUMER 15 — KØBENHAVN DEN 10. APRIL 1931 — 58. AARGANG

Alt Manuskript til de to følgende Numre af Typ. Tid. bedes sendt til Forbundets Formand, Jul. Schrøder, Kong Oscarsgade 9, Str., paa Grund af Fr. Nielsens Bortrejse.

NY SATSKONKURRENCE

Bog- og Akcidenssætter-Klubben i København indbyder herved til en Konkurrence om et *Reklamekort*. Alle Haandsættere indenfor D. T. F. kan deltage, og Betingelserne er følgende:

Til Sætningen maa kun anvendes Skriftstøberi-Materiale. — Format: 16 cm. bredt og 10 cm. højt (Opstilling i Tværformat — een Side). Trykt i 2 Farver paa Karton.

Tekst til Kortet:

Har De Brug for en god Sælger? Det har De sikkert — thi hvilken Fabrikant, Forretningsmand eller Handlende har i vore Dage ikke Brug for den dygtigste Sælger og den bedste Repræsentant, som er at faa. Muligvis mener De at have sikret Dem paa dette Omraade, men maaske mangler De netop den bedste, den mest virkningsfulde og den eneste Repræsentant, hvis Kvalifikationer De er Herre over og selv kan bestemme, nemlig Reklame-Tryksagen, der bl. a. har følgende Fortrin: 1. Den kan paa een Dag naa at aflægge Besøg i Tusinder af Hjem eller Virksomheder. — 2. Den er stedse ved Haanden og taler sit indtrængende Sprog, medens det talte Ord ofte glemmes hurtigt. — 3. Med den rigtige Tekst og i det rigtige Udstyr er den altid virkningsfuld uden at være paatrængende. — Dette er kun tre af dens mange Fortrin. Ved at overveje Sagen vil De finde endnu flere, og De vil blive klar over, at den bedste Repræsentant og den dygtigste Sælger, De kan faa, er Reklame-Tryksagen!

Der indsendes af hvert Udkast 25 Aftryk, forsynet med Motto eller Mærke og ledsaget af lukket Navnekonvolut med Deltagerens Navn og Adresse. Indsendelsen maa ske senest den 30. April til Klubbens Kasserer, I. Gärtner, Frederiksvej 4³, København F.

For de 3 bedste Udkast udsættes Præmier paa henholdsvis 25, 15 og 10 Kroner. Ingen Deltager kan faa mere end een Præmie.

Bedømmelsen vil blive foretaget af Klubbens Styrelse.

København, 4. April 1931.

Styrelsen for
Bog- og Akcidenssætter-Klubben.

VOLDGIFTSKENDELSE OM PARAFIN-PAASPRØJTNINGS-APPARATER

Sag Nr. 11/1930. Dansk Typograf-Forbund mod Københavns Bogtrykkerforening

Under 27. Oktober f. A. afsagde Voldgiftsretten ved eenstemmig Votering følgende Kendelse:

»Sagen vedrører et af Dansk Typograf-Forbund fremsat Krav om, at der for Pasning af en Toturmaskine med Selvpaalægger og med mekanisk Parafinpaasprøjtningsapparat i Gyldendals Forlagstrykkeri skal ydes et ekstra Tillæg for Pasning af Parafinpaasprøjtningsapparatet, svarende til det i Tarifens § 95 for Pasning af Hurtigpresse med Selvpaalægger fastsatte Tillæg.

Da Københavns Bogtrykkerforening har nedlagt Paastand paa, at Sagen afvises, og da yderligere Tarifen paa dette Omraade ikke giver nogen klar Vejledning, tager Retten ikke Sagen til Paadømmelse, men henviser den til fremtidig Forhandling mellem Organisationerne.«

Efter Kendelsens Afsigelse søgte Dansk Typograf-Forbund Forhandling med Københavns Bogtrykkerforening om Sagen; men da dette ikke førte til noget Resultat, meddelte Dansk Typograf-Forbund ved Skrivelser af 14. og 19. November 1930 Dansk Arbejdsgiverforening, at dets Medlemmer fra og med Mandag den 1. December ikke mere vilde betjene det omhandlede Parafinpaasprøjtningsapparat. Dansk Arbejdsgiverforening indbragte saa Sagen for den faste Voldgiftsret, hvor den i Retsmødet den 5. December 1930 forligtes saaledes:

»Varslerne om Arbejdsvægring tages tilbage, idet de foreliggende Uoverensstemmelser henvises til Afgørelse ved Mægling, eventuelt Voldgift.«

Efter dette Forlig har der været afholdt Mægling om Sagen, men da denne Mægling ikke førte til noget Resultat, har Dansk Typograf-Forbund nu paany indbragt Sagen for nærværende Voldgiftsret, idet Forbundet har oplyst, at der siden Oktober 1930 er indført flere ny Parafinpaasprøjtningsapparater hos Københavns Bogtrykkerforenings Medlemmer.

Dansk Typograf-Forbunds Paastand gaar principielt ud paa, at da Pasning af de omhandlede Apparater ikke omfattes af Tarifen, staar det Forbundet frit for, om det vil lade sine Medlemmer udføre det med Pasningen forbundne Arbejde; paa dette Grundlag maa Striden løses ved Forhandling mellem Parterne.

Subsidiært nedlægger Dansk Typograf-Forbund Paastand paa, at Parterne kendes forpligtet til at optage og inden for en vis Frist afslutte Forhandlinger om Ydelse af et Tillæg for Pasning af de omhandlede Apparater. Forbundets Krav vil under disse Forhandlinger gaa ud paa et Tillæg af Kr. 3,75 om Ugen, jfr. Tarifens § 95 fjerdesidste Stykke, men saaledes, at dette Tillæg, uanset § 95 næstsidste Stykke, skal være effektivt.

Københavns Bogtrykkerforening paastaar sig frifundet.

Forhandlingerne ved Voldgiftsretten har navnlig drejet sig om, hvorvidt det kan antages, at Parafinpaasprøjtningsapparatet gør Arbejdet ved Pasningen af en Hurtigpresse forsynet med Selvpaalægger væsentlig mere byrdefuldt end Pasning af en saadan Hurtigpresse uden det nævnte Apparat.

I saa Henseende anfører Dansk Typograf-Forbund bl. a., at Apparatet kræver Pasning af den dertil hørende Motor, Paafyldning og Opvarmning af samt Tilsyn med Parafinen, der skal være af en passende Temperatur for, at Apparatet kan fungere tilfredsstillende. Endvidere medfører Parafinpaasprøjtningen efter Forbundets Fremstilling, at Arkene, naar de anden Gang skal i Maskinen, ofte klæber sammen og derved forvolder Trykkeren forøget Besvær, idet han ofte i den Anledning maa standse Maskinen.

Københavns Bogtrykkerforening anfører paa sin Side, at Apparatet snarest betyder en Lettelse for Trykkeren, navnlig derved, at det fritager ham for den besværlige sukcessive Bortfjernelse af de trykte Ark og letter ham Overblikket over Formen. Det af Dansk Typograf-Forbund paaberaabte, forøgede Besvær ved Pasningen anser Københavns Bogtrykkerforening for aldeles uvæsentligt, og Foreningen anfører bl. a., at hvis det maa antages, at Parafinpaasprøjtningen medfører, at Maskinen af og til maa standses, maa det heroverfor erindres, at Maskiner, der ikke er forsynet med Parafinpaasprøjtningsapparat, maa standses hver Gang, de trykte Ark — i smaa Portioner — skal bæres bort. Under alle Omstændigheder kan de af Dansk Typograf-Forbund anførte Omstændigheder ikke begrunde Forbundets Paastand, idet de Funktioner, Apparatet medfører for Trykkeren, jo udføres i Arbejdstiden, og de Standsninger i Maskinens Gang, som Arkenes Sammenklæbning maatte kunne forvolde, kun gaar ud over Firmaet.

Voldgiftsretten er af den Opfattelse, at ikke enhver teknisk Ændring ved Maskiner og Hjælpeapparater kan medføre, at det paagældende Arbejde derved bringes udenfor Tarifens Forudsætninger, jfr. det af Dansk Typograf-Forbund under de sidst afsluttede Tarifforhandlinger stillede, men ikke gennemførte Forslag om en Tilføjelse til Tarifens § 5, hvorefter der ved Indførelse af nye Maskintyper eller Hjælpeapparater skulde optages Forhandlinger mellem Organisationerne om Løn- og Arbejdsvilkaar, under Rekurs til Voldgiftsretten.

Voldgiftsretten har da ved gentagne Besøg i Gyldendals Forlagstrykkeri søgt at komme til Klarhed over den Betydning, det omhandlede Apparat kan siges at have for Trykkerens Arbejde. I Henhold til Forhandlingerne for Voldgiftsretten og de Forklaringer, der under de nævnte Besøg er afgivet af Trykkerne og fra Arbejdsledelsens Side, er det Voldgiftsrettens Opfattelse, at Parafinpaasprøjtningsapparatet i hvert Fald ikke medfører en saa væsentlig Ændring af Trykkerens Arbejde, at Apparatets Betjening kan siges at ligge udenfor Tarifens Forudsætninger, hvorved bemærkes, at Sagen angaar ugelønnet Arbejde. Skal der fastsættes et Tillæg for Pasning af de omhandlede Apparater, maa dette derfor ske ved frivillig Overenskomst mellem Parterne.

Herefter dømmer Voldgiftsretten:

Københavns Bogtrykkerforening bør være fri for Dansk Typograf-Forbunds Tiltale i denne Sag.

København, den 31. Marts 1931.

P. V. V.
Poul Andersen,
Formand.

EN BOG OM SALTO'S KERAMIK

I Slutningen af 1930 udgav Kunstneren *Salto* en Bog om Keramik og særlig om sin egen, — en Bog, der paa Grund af sin Udstyrelse ogsaa har Interesse for det grafiske Fags Udøvere foruden den Interesse, der knytter sig til selve Kunstarten Keramik, der jo er en Kunst, hvis Frembringelser i bestandig højere Grad anvendes til at smykke ogsaa Arbejdernes Hjem, ikke alene for Skønhedens Skyld, men ogsaa fordi den tillige, fremfor f. Ex. Sølv-, Kobber- og Messing-Kunstgenstande, ikke udkræver al den bestandige Pudsning som disse. Fremstillinger af Keramik gennem hele dens Arbejdsproces er da ogsaa saa interessant, at det for enhver, der har Interesse for Produktion, vil være noget, der nok kan faa Tankevirksomheden sat i Gang. Men hvad det vel skrevne Indhold angaar maa jeg henvise til denne og dens prægtige i Sort gengivne mange Illustrationer.

Salto's Keramik, som Bogens Titel lyder, er 56 Kvartsider stor og er trykt paa udmærket ru Papir (de i Reproduktioner gengivne Kunstgenstande paa krideret Kunsttrykpapir). Texten er sat med en kraftig, smuk Mittel Antiqua, Skydningen svarer til Skriften, og Kolumnernes Placering paa Papiret er god. Initial, som det bør være, en større Grad af Skriften, som Texten er sat med. Foruden de reproducerede Genstande findes der en Del Træsnit, udførte af Salto, der jo ogsaa er heldig paa Bogudstyrelsens Omraade. Disse kraftige Træsnit er udmærket trykte paa det ru Papir.

Alle Ornamenter i Bogen er tegnede af Salto, ligesom han har udført den originale og prægtige Titel saavel i Bogen som paa Bindet. Disse Titler er haandmalede, hvad der selvfølgelig i høj Grad forøger Bogens Værdi og Originaliteten. Værket er trykt i 500 Exemplarer, der alle er nummererede og forsynede med Kunstnerens Navnetræk. Ogsaa det originale Forsatspapir har Kunstneren selv tegnet. I Bogens Slutning gengives to Digte af andre Forfattere.

Hele Bogen er, som man forstaar, et i sjælden høj Grad personlig præget Arbejde, og hele Værket virker da ogsaa i høj Grad som et i den danske Bog- og Kunsttrykliteratur enestaaende Arbejde: impulsiv Energi, Tankens og dermed Udførelsens Originalitet og Individualitet — og dog er det i sin hele Virkning ogsaa ægte dansk Kunst.

Alt dette gælder for saa vidt i ligesaa høj Grad Udførelsen af Bogtrykkerarbejdet; Sats og Tryk er mønsterværdig, og det gør alle de forskellige, der har havt med Udførelsen at gøre, al Ære. Bogen er trykt i *A/S Det Berlingske Bogtrykkeri*, København, som med dette fine Kunstværk i Bogtryk viser, at det i sin fornyede Skikkelse forstaar at hævde de gamle Traditioner som et første Klasses *Bogtrykkeri*. Det gør ingen Ting, at den bibliofile Bog er trykt i et Firma, hvis Alder nærmer sig 200 Aar, naar dens Udstyrelse er saa smuk, at den kaster Glands over hele Faget i Nutiden.

Margrethebo, Svendborg, Februar 1931.

L. Chr. Nielsen.

TIL FORBUNDSFORMANDEN

Idet jeg herved takker Forbundsformanden for hans Svar paa min Forespørgsel i »Typograf-Tidende« Nr. 11, maa jeg dog straks erklære, at jeg ikke er helt enig med Forbundsformanden i hans Betragtninger.

— Ogsaa jeg haaber — *naturligvis* at de tre Forbundsstyrelsesmedlemmer som nu er syge — sunde og raske — kan genoptage deres Virksomhed.

Selvfølgelig var det min Mening — og det forbavser mig, at det kan opfattes paa anden Maade — at Suppleanterne kun skulde fungere under Forbundsstyrelsesmedlemmernes Sygdom.

Hvilken Grund skulde der være til at undlade at indkalde Suppleanterne under de 3 Medlemmers Sygdom?

Det er ikke muligt at kunne indse, at der heri skulde være noget nedværdigende eller være »lidet hensynsfuldt« baade overfor de paagældende eller overfor de Medlemmer, der har valgt disse; tværtimod.

Der er valgt 15 Medlemmer til Forbundsstyrelsen, fordi vi mente der var Brug derfor — i modsat Fald kan vi jo indskrænke Antallet, da det jo efter Formandens Mening er ganske ligegyldigt om der i Forbundsstyrelsen sidder 15 eller 10 Medlemmer (blot for at nævne et Tal).

I Øjeblikket er 3 Forbundsstyrelsesmedlemmer syge; de har været syge i lang Tid, og da der jo udmærket godt kan blive flere syge endnu — *bemærk: jeg haaber det ikke* — saa er det dog ikke udelukket, at dette kan ske.

Jeg har fra flere Styrelsesmedlemmer i forskellige Fagforeninger faaet bekræftet, at man netop i saadanne Situationer, hvor Sygdom, som her nævnt, har været langvarig, har indkaldt Suppleanter, og hvor de betragter det som en Selvfølge og ikke som en Haan, hverken mod vedkommende Forbundsstyrelsesmedlemmer eller overfor de Medlemmer, der har valgt dem.

Vi maa absolut holde paa Medlemmernes Selvbestemmelsesret og ikke paa, hvad der har været Kutume eller fundet Sted i tidligere Tilfælde i Forbundet.

Iøvrigt har lignende Tilfælde sikkert aldrig foreligget og jeg mener, at ekstraordinære Tilfælde kræver ekstraordinære Foranstaltninger.

Derfor endnu en Gang: Lad os faa indkaldt Suppleanterne og det hurtigt.

København, den 26. Marts 1931.

Berenth Sørensen.

— — —

Hvis jeg paa et eller andet Punkt skulde have misforstaaet Hr. Berenth Sørensens Artikel i »Typ.-Tid.« Nr. 11, beklager jeg dette; thi det har ikke været min Hensigt.

Jeg tror *absolut ikke*, der skulde ligge personlige Bevæggrunde bagved Forespørgslen — trods de bombastiske Udtryk: »Hvor længe har man tænkt at byde Medlemmerne dette«, »Det er ganske meningsløst og en Haan mod de menige Medlemmer«.

Jeg maa fremdeles — trods min beklagelige Uenighed med Hr. Berenth Sørensen — fasthølde min *personlige* Opfattelse, at Forbundets Love ikke hjemler *foreløbige* Suppleanter, men er villig til at lade denne min Opfattelse prøve af de betræffende Instanser.

Jul. Schrøder.

GENERALFORSAMLINGER OG MØDER

TYPOGRAFERNES SYGE-HJÆLPEKASSE

afholdt ordinær Generalforsamling Mandag den 23. Marts i Rømersgade 22. Dirigent: *H. Eriksen*. Sekretær: *Rud. Jensen*.

1. Beretning. Formanden, *Carl J. Christoffersen*, aflagde Beretning om Aarets Virksomhed. Omtalte herunder det beklagelige i, at Foreningen de sidste Aar havde haft et temmeligt stort Underskud. Styrelsen havde set sig nødsaget til at nedsætte Beløbet til fortsat Understøttelse til det halve. Beklagede ligeledes, at Juletræsfesten havde givet mindre i Overskud i Aar end hidtil. Omtalte et Medlem, som havde modtaget Sygehjælp et Par Uger, uden at være Medlem af nogen statsanerkendt Sygekasse eller Sygeforsikring. Det henstilledes til Medlemmet at melde sig ind i en saadan, men Vedkommende havde senere meldt sig ud af Syge-Hjælpekassen. *A. Andreasen* henstillede til Medlemmerne at tage under nøje Overvejelse, om man skulde fortsætte med fortsat Sygeunderstøttelse, da det sidste Kvartal viste det største Underskud, vi endnu havde haft. For Øjeblikket var der 44 Syge og 1. Kvartal vilde sikkert vise et Underskud paa ca. 4000 Kr. Det vedtoges at godkende Styrelsens Henstilling om at halvere Beløbet til fortsat Hjælp. Beretningen godkendtes.

2. Regnskabet. Kassereren, *A. Andreasen*, aflagde det reviderede Regnskab. Der var indgaaet i Kontingent 17.158 Kr. 80 Øre, Indskud 82 Kr., Restancer fra 1929: 67 Kr. 50 Øre, Restancer fra tidligere Medlemmer 11 Kr. 70 Øre og Renter 1.465 Kr. 48 Øre. Juletræsfestens Overskud var 179 Kr. 88 Øre. Regnskabet balancerede med 52.011 Kr. 44 Øre. Udbetalt Sygehjælp 19.514 Kr. og til fortsat Hjælp 1.193 Kr. Underskud 3.133 Kr. 89 Øre. Medlemsantallet er nu 1124. Der er i Aarets Løb udslettet 22, udmeldt 20, bortrejst 1 og 3 døde. *H. Eriksen* mente, at Juletræsfesten stod og faldt med Baltegnssalget og henstillede derfor til Styrelsen at tage under Overvejelse ang. et andet Lokale. Kassereren mente, at det var vanskeligt, for ikke at sige umuligt for Tiden at skaffe et passende Lokale. Efter en Del Diskussion enedes man om foreløbig at blive, hvor man var. *C. Dreyer* anbefalede Regnskabet til Godkendelse. Begge Regnskaber godkendtes enstemmigt.

3. Valg. Til Kasserer genvalgtes *A. Andreasen* med Akklamation. Til Styrelsesmedlemmer foresloges Genvalg samt ny foreslaaet H. Eriksen. Valgt blev *Juul-Sørensen* og *Rud. Jensen* med *H. Eriksen* som Suppleant. Til Revisor genvalgtes *G. Petersen*, da J. Jørgensen ikke ønskede Genvalg som Revisorsuppleant, valgtes *E. Sømberg*.

Under Eventuelt bad *Formanden* de tilstedeværende om at indskærpe Medlemmerne at meddele Kassereren, naar de var syge. *Juul-Sørensen* udtalte en Tak til Formanden og Kassereren for deres store Arbejde for Foreningen.

SYGEMELDINGER

Sygdomstilfælde skal *omgaaende* meldes paa Kontoret, da Retten til Dagpenge ellers fortabes.

LÆRLINGE-SPALTEN

Lærlingeafdelingen i København.

Mandag d. 13. April Kontoraften, Vestergade 5 Kl. 5½—6½.

Generalforsamlingen afholdes Lørdag den 25. April Kl. 8 i Rømersgade 22, lille Sal. Forslag til denne maa indsendes inden den 20. April til Vestergade 5. *Styrelsen.*

Horsens Lærlingeafdeling

afholdt Tirsdag den 24. Marts Møde i Forsamlingsbygningen. Lokalforeningens Formand, *C. Fischer*, bød velkommen til samtlige Lærlinge samt til Overtrykker *Petersen*, der havde stillet sig til Disposition for Aftenen for at fortælle lidt om Offset-Trykket og dets Historie. Da Sekretæren var fraværende oplæste Lærlingeforeningens Formand, *Knud Hansen*, Forhandlingsbogen samt et Brev, der var modtaget fra Nykøbing F. og hvori meddeltes, at Nakskov, Næstved og Rønne ogsaa havde tilsluttet sig Udvekslingen af Elevarbejderne fra Fagskolerne.

Ordet blev derefter givet til Overtrykker *Petersen*, der holdt et meget interessant og veltilrettelagt Foredrag om Offset-Trykmaskinerne, deres Historie og Udvikling.

Efter Foredraget rettede Formanden en Tak til Hr. Petersen for det udmærkede Foredrag og udtalte Haabet om, at Petersen en Gang ved Lejlighed vilde uddybe Emnet endnu mere indgaaende, hvilket Forsamlingen tilsluttede sig ved at rejse sig.

Til Slut samledes man om det fælles Kaffebord. *K. H.*

FORRETNINGSUDVALGS-MØDER

Tirsdag den 31. Marts 1931.

1. Forretningsføreren aflagde Beretning fra et Møde i Horsens. — Til Efterretning.

2. Den københavnske Afdelingsstyrelse indstiller et Medlem til Tillidsmandsunderstøttelse. — Bevilgedes.

3. Et Medlem i Aarhus havde opgivet, at hans Medlemsbog var bortkommen; men ved en nærmere Undersøgelse viste det sig, at Bogen var pantsat til en Mand, der ikke var Medlem af Forbundet, og at denne Mand havde hævet 4 Kr. paa Bogen i en Afdeling. — Medlemmet idømtes 3 Maaneders Karantæne.

4. 3 Medlemmer, henholdsvis i Aarhus og Svendborg fik tilstaaet hvilende Medlemsret for et Aar.

5. Hovedkassereren havde fremsendt det reviderede Regnskab for 1930 samt Regnskaberne for den københavnske og Provinsernes Begravelseskasser:

	Kr.
Beholdning den 31/12 1930	3.088.616,70
I den forløbne Del af 1931 overstiger Udgiften Indtægten med .	59.080,04
hvorefter Beholdningen i Kassebogen den 31/3 1931 bliver	3.029.536,66
Hertil kommer Beholdn. i Ejend..	3.326,00
samt Beholdn. i Juleuddelingen..	2.629,86
Pr. 31. Marts 1931...	3.035.492,52

hvilken Beholdn. fandtes til Stede saaledes:

I Sparekasserne:		
Arbejdsløshedskassen.	832.289,74	
I de øvrige Kasser...	1.569.462,83	
		2.401.752,57
I Obligationer		333.432,00
I Prioriteter		238.301,22
I Aktier		60.500,00
I Depositum		500,00
I Kassebilag		734,75
I Kontant		271,98
		3.035.492,52

Status pr. 31/12 udviser i Aktiver..	3.162.058,58
Formue...	3.162.058,58

6. Et Medlem i København anmoder paa Grund af Alder om Kontingentfrihed. — Bevilgedes.

7. Det vedtoges foreløbigt at tildele Fr. Nielsen det ved H. P. Alb. Jensens Død ledigblevne Mandat i De samvirkende Fagforbunds Repræsentantskab.

TO GODE BØGER

De af Kollegerne, som har Radio, havde den 30. Decbr. f. A. Lejlighed til at høre en interessant Diskussion mellem 4 af Danmarks mere kendte Forfattere og Kritikere. Denne Diskussion er nu udkommet under Titlen: *Litteratur og Kritik af i Dag.* Det er *Levin & Munksgaards Forlag* i København, der har besørget Udgivelsen. Forfatterne og Kritikerne er: *Hartvig Frisch, Henning Kehler, Richard Gandrup* og *Bertel Budtz-Müller.* Indholdet har Interesse for enhver, der interesserer sig for Literatur og behøver ingen videre Anbefaling. Bogen er billig, 78 Sider 8⁰, og fremtræder i en god Udstyrelse. Den er trykt i *Krohns (Harald Jensens) Bogtrykkeri* i København.

Som flere Gange før har *Aarhus Stiftsbogtrykkeri* atter til Julen 1930 udsendt et pragtfuldt Værk. Denne Gang er Bogens Emne hentet fra et Omraade, som de fleste Mennesker har Interesse for, nemlig Blomsternes. Bogen er saa frisk og fornøjelig skrevet, at enhver vil glæde sig over disse Blomsterskildringer, som er ren Poesi. Det er som om Blomsternes Vellugt forener sig med Sprogets Vellyd. Bogens Titel er: *Blomster ved Alfarvej.* Den er skrevet af Forfatterne *Jens K. Jørgensen* og *Knud Hee Andersen,* der begge er kendte fra tidligere Værker. De mange Tegninger af Blomster — Helsidesbilleder, Friser og Finaler — er tegnede af den udmærkede Kunstner *Aage Jørgensen.* Bogen er 200 Sider (meget stor 8⁰), den er trykt paa svært, hvidt Papir og indbundet i et smukt, grønt Helshirtingsbind med Guld- og Blindtryk; udenom dette er lagt et smukt Beskyttelsesomslag, trykt i flere Farver, og hele Bogen er indlagt i et originalt tegnet, grønt Paphylster. Bogens øverste Snit er udført i Guld. Som sædvanlig har Aarhus Stiftsbogtrykkeri løst sin Opgave paa en smuk Maade baade hvad Sætter- og Trykkerarbejdet angaar. Illustrationerne er klare og tydelige. Værket hører til en af sidste Aars smukkeste danske Bøger baade hvad Indhold og Udstyrelse angaar. Den kan faas i Boghandelen, da den ogsaa er udkommet paa De unges Forlag i Aarhus (Hovedkommission: O. Lohse, København). Denne Bog burde ejes af mange, ikke alene for sit virkelig gode Indholds, men ogsaa for sit smukke Sprogs, for sine dejlige Tegningers og for sin helt igennem enkle, men vel afpassede boglige Skønheds Skyld.

Margrethebo, Svendborg, Januar 1931.

L. Chr. Nielsen.

OVERARBEJDS-RAPPORTEN I KØBENHAVN

slutter med Udgangen af Lønningsugen 4.—10. April, d. v. s. at Rapporterne for den Uge der slutter *i Dag,* skal være Kontoret i Hænde *paa Mandag,* og dermed er det Slut i denne Omgang.

Paa de Steder, hvor der er truffet særlige Aftaler, eller hvor Overarbejdet er forbudt uden forudgaaende Billigelse fra Organisationen, *staar dette dog stadig ved Magt.*

Sigv. Hellberg.

NÆR OG FJERN

KØBENHAVNS-STYRELSE holder Møde paa Mandag Aften.

Formanden.

DØDSFALD. Mandag den 30. Marts er Sætter *Chr. Christensen (Strynø)* afgaaet ved Døden efter et kort Sygeleje, 60 Aar gl. Det var en Hjertelidelse, der gjorde Ende paa hans Liv. Christensen var født paa Strynø, lærte i Faaborg, arbejdede derefter forskellige Steder i Provinsen, bl. a. flere Aar paa »Næstved Tidende«, og kom i 1906 til »Politiken«, hvor han om kort Tid vilde have kunnet fejre 25 Aars Jubilæum. Han var en dygtig og interesseret Arbejder og meget afholdt af sine Kolleger. Han sagde altid sin oprigtige Mening, og selv om det undertiden kunde ske paa en lidt kraftig Maade, var der dog ingen, der tog ham det ilde op; i Virkeligheden var han et hjertensgodt Menneske, og han efterlader sig kun Venner.

Begravelsen fandt Sted Langfredag paa Holmens Kirkegaard. Et stort Følge ledsagede Strynøs Kiste til Graven, over hvilken Afdelingens Fane sænkedes.

R—g.

— Sætter *Adolph Weuge* døde Askeonsdag 68 Aar gl. Weuge havde i ca. 40 Aar arbejdet hos Fr. Bagge, men i de senere Aar gjorde Sygdom det sløjt med Arbejdsevnen, og for et Par Aar siden maatte Weuge melde Pas; det skal dog siges her, at Firmaet til det sidste var Weuge en human og hjælpsom Arbejdsgiver. Begravelsen fandt Sted 2. Paaskedag paa Vestre Kirkegaard, og mange Kolleger og Venner fulgte under vor Fane Weuge til det sidste Hvilested.

JORDEFÆRD I SKIVE. Onsdag den 1. April begravedes vor afdøde Kollega, *Harald Jensen,* paa Skive Kirkegaard. Harald Jensen, der døde efter et kort Sygeleje paa Øresundshospitalet, blev bisat i forrige Uge under stor Deltagelse fra Kolleger i Skive. Paa Baaren var henlagt signerede Kranse fra »Politiken« »Klubben Politiken«, »Skive Folkeblad«, Københavns Afdeling og Skive Afdeling. Over Graven sænkedes Skive Afdelings smukke sorte Fane. — Efter Jordefærden takkede afdødes Broder Harald Jensens Arbejdskammerater og Kolleger saavel i København som Skive for deres Deltagelse.

M.

SØLVBRYLLUP kan Torsdag den 16. April fejres af Typograf *Chr. Jensen-Petersen* og Hustru, Næstved. Adresse: Fiksvej 21.

— Samme Dag, 16. April, fejrer Maskinsætterklubbens Formand, *S. V. Rasmussen,* og Hustru deres Sølvbryllup i deres Bopæl: Ingerslevgade 160 ³.

TYPOGRAFERNES STIFTELSE I ODENSE indviede ved en Fest i »Den nye Forsamlingsbygning« Søndag den 12. April sin smukke ny Bygning.

Bygningen, hvis Opførelsessum ligger nær 100.000 Kr., rummer 12 2-Værelses Lejligheder. Af disse bliver de 4 straks Friboliger, der er tildelt 2 ældre Medlemmer og 2 Enker; de øvrige er alle lejet af Medlemmer af Foreningen.

Foreningen, der stiftedes i 1923, har i de forløbne Aar sammensparet en Kapital paa ca. 40.000 Kr., der i Forbindelse med en af Odense Kommune skænket Byggegrund til en Værdi af ca. 10.000 Kr. giver Foreningen et solidt Grundlag.

L. L.

TILLIDSMANDSVALGET paa Trykkerierne i København skal være tilendebragt senest medio April. Forandringer bedes meddelt Afdelingsformanden. Tillidsmandsmøde afholdes i Slutningen af April.

EN GEMEN POLITIK. I »Berlingske Tidende« har Københavns Bogtrykkerforenings Formand *Oluf Strandberg* og Bogtrykker *H. Langkjær* kraftigt protesteret imod Madsen-Mygdals Udtalelser i Rigsdagen om Bogtrykkernes Prisaftaler. Provinsbogtrykkerforeningens Formand, *P. Busch,* slutter sig til disse Protester i følgende kraftige Vendinger i »Bogtrykkerbladet«:

». . . Et Fag danner en Forening til Værn om sine Interesser, derunder faste Lønforhold for Arbejderne og løsgaaende Priser til Kunderne. Straf dette, hvem der vil, men tag saa de Landbrugs-Organisationer med, som fastsætter Fælles-Noteringer for Fødevarer. Det er ganske den samme Form for »Trustdannelse« som den, Hr. Madsen-Mygdal uretfærdigt har slaaet ned paa, da han talte om Bogtrykerhvervet. *Men det værste er, at en forhenværende Statsminister — den store Høvding — efter at være overbevist om sin Uvederhæftighed er fejg nok til at springe fra,* idet han siger: »Det var ikke saa meget *det,* jeg tænkte paa, som noget andet!«

Føj for en gemen Politik!«

»MORGENBLADET« GAAET IND. Som det vil vides fra Dagspressen, ophørte »Morgenbladet« med Udgangen af Januar Kvartal at udkomme, og en lille Snes af vore Medlemmer blev derved ledige; adskillige af dem havde arbejdet dér i mange Aar under Bladets vekslende Navne og Ledelser. En Gang i afvigte Sommer forsøgte Bladets Ledelse at gennemføre en Lønreduktion ogsaa for det tekniske Personale — Budgettet skulde paa denne Post ned med ca. 5000 Kr. aarlig, for at det kunde løbe rundt, sagde man, og »det var da bedre for Personalet at gaa 5 Kr. ned pr. Uge for hver end miste Pladserne«! Bladets dødelige Afgang nu viser os, hvor lidet dette Beløb vilde have betydet for Bladets Eksistensmuligheder — Reduktionen vilde kun have betydet, at Bladets Financier havde sparet for sin egen Lomme dette Beløb, som ikke havde nogen reel Betydning for Bladets Levedygtighed. Naturligvis maatte ogsaa baade Personale og Organisation sige Nej til Reduktionskravet.

Om der af »Morgenbladet«s Ruiner vil opstaa nogen ny Avis vides endnu ikke.

KLUBBEN »ROYAL« (d. v. s. Personaleklubben i De Ferslewske Blade) har i den nærmeste Fremtid bestaaet i 25 Aar. Da nu et Bladpersonale kun enkelte Dage om Aaret alle paa een Gang har fri for Arbejdet, havde man valgt at benytte Skærtorsdag til at fejre Jubilæet, ved en Middag i Parkteatrets Selskabslokaler ved Stadion. Foruden *Afdelingsformanden* deltog to af Klubbens tidligere Formænd, nuv. Folketingsmand *N. P. Nielsen-Kastrup* og *Sigv. Lundberg* (nu Soc.-Dem.), samt Driftsleder *Otto Jensen*, Trykkerileder *Schneider* og Faktor *Andersen* i Sammenkomsten, ved hvilken der iøvrigt af det store Personale vist ikke manglede andre end fire syge Kolleger.

Under Ledelse af Klubformanden *Fr. Fendrich* og Formanden for Festkommitéen *Vendelboe-Rasmussen* forløb Sammenkomsten paa yderst vellykket Maade, Taler og Sange in legio, Telegrammer og Blomster, ligesom der afsløredes en Kæmperamme, indeholdende Enkeltportrætter af alle Klubbens nuværende Medlemmer. En Del Tryksager af væsentligt »lokalt« Indhold og med en Mængde morsomme Tegninger gjorde megen Lykke, og et smukt Festskrift med Bidrag af forskellige Kolleger markerede, at Jubilæet omfattede ogsaa den daglige, mere alvorlige Side af Klubbens Virksomhed, en Virksomhed til Nytte for den enkelte som for hele Personalet og Typograf-Forbundet.

Det blev godt ud paa de smaa Timer, inden de sidste Jubilæumsgæster forlod Aastedet. — Typ. Tid. føjer sin Lykønskning til de mange, der indløb eller udtaltes ved Festen. —*d.*

DANSK TYPOGRAF-FORBUND BOGTRYKFAGETS ARBEJDSLØSHEDSKASSE

VESTERGADE 5, 1. Sal
KØBENHAVN K.

KONTORERNE er aabne for Ind- og Udbetaling fra 1—3, *Lørdag 11—1*, samt *Fredag* og *Mandag Aften Kl. 5—6½*. Telefon 4331.

FORMANDEN træffes som Regel til samme Tider. Telefon 13,331.

ANVISNINGSKONTORET. Telefon 4331. Før Kl. 9 Form. og efter 6 Aften gennem Ryvang 1683. Telegramadr.: Typforbundet, Kbhvn.

KVINDEAFDELINGEN. Frk. H. Crone. Telf. Vester 7648.

FORENINGSMEDDELELSER

TILSKUD FRA HOVEDKASSEN

er efter lovformelig Begæring tilsendt følgende Afdelinger:

31. Marts: Faaborg 175,00; 7. April: Fredericia 600,00.

København, den 7. April 1931.

Forretningsudvalget.

NYE MEDLEMMER

København: Svend Erik Bonnè udl. 28. 3. 31 hos Schultz (arb. s. St.). Sætter Carlo Laur. Mikkelsen udl. 6. 4. 31 hos O. C. Olsen (arb. s. St.).

Aabenraa: Sætter Wilhelm Otto Becker udl. 1. 4. 31 i »Hejmdal«. Trykker Heinrich Jepsen Nissen udl. 1. 4. 31 i »Hejmdal«. Aarhus: Sætter Svend Aage Sørensen, udl. 1. 4. 31 hos M. Geertsen. Trykker Hardy Enevold Brandt Christensen, udl. 1. 4. 31 i Aarhus Bogtrykkeri. Sætter Carl Børge Jansson, udl. 1. 4. 31 hos Mattson, Aabyhøj. Haderslev: Sætter Chr. Hjort, udl. 3. 4. 31 hos J. Wind. Thisted: Sætter Orla Abildgaard Jacobsen, udl. 1. 4. 31 hos Abildgaard Jacobsen.

TILTRAADTE

København: 6011 Valdemar Andersen fra Roskilde (arbl.), 1252 Ernst Berg fra Helsingør (arbl.), 7951 Erik Kjær fra Aarhus (Militær), 7472 Ernst Jensen fra Rejse (arbl.), 1588 Hans Eliasen fra Rejse (arbl.), 856 Michael Loof fra Svendborg (arbl.), 227 Kjeld Lindqwist fra Esbjerg (arbl.). Aarhus: 6739 Jørgen Fischer (Stiftsbogtr.), 7020 Sv. Aage Rasmussen (Kongsvang Bogtr.). Fredericia: 7429 Aksel Sørensen (arbl.). Frederikshavn: 3232 Martha Bøstrup (arbl.). Grenaa: 7863 Carl Wachsmuth (arbl.). Hobro: 7750 H. Rosenkilde Kristensen (arbl.). Holbæk: 7857 Hans Simonsen (arbl.). Horsens: 7604 Gustav Ankersten (arbl.). Kolding 6948 Boe Nielsen (arbl.). Maribo: 7514 P. E. M. Poulsen (Lollands-Posten). Randers: 4282 Carlo Jensen (arbl.). Roskilde: 3308 Sofus Petersen (arbl.). Skive: 7467 N. Chr. Pedersen (arbl.). Varde: 7410 G. B. Hansen (Ølgod Bogtr.).

FRATRAADTE

København: 6237 C. Jacobsen til Aarhus (i Plads) 347 A. Rasmussen til Jord- og Betonarb. 7373 Ludolf Nielsen til Ringkøbing. 7304 Henry Hansen til Næstved (i Plads). 2056 Martha Frederiksen til Roskilde (arbl.).

Aarhus: 7951 Erik Kiær til Kbhvn. (Militær). 6995 Osv. Jørgensen (paa Rejse). 7786 Laur. S. Sørensen til Skive (i Plads). 7807 Leo Egon Jensen til Skive (i Plads). Maribo: 2837 Th. V. Lund til Stubbekøbing (arbl.). Odense: 7750 H. Rosenkilde Kristensen til Hobro. Randers: 7463 Chr. Hveisel Hansen til Vejle (arbl.), 6321 Svend Anker Thomsen til Esbjerg (arbl.). Roskilde: 6011 Valdemar Andersen til Kbhvn. (arbl.). 61 Kaj E. Larsen (paa Rejse), 2799 A.Hinrich (paa Rejse). Svendborg: 856 Michael Loof til Kbhvn. (arbl.), 7429 Axel Blond Sørensen til Fredericia (arbl.).

UDSLETTET PAA GRUND AF RESTANCE

Silkeborg: 6125 Marius Olesen.

DØDE

København: 547 Chr. Christensen (Politiken). 8134 Adolf Weuge.

Trykkeriarbejdernes Klub.

Indbetaling af Kontingent, samt Optagelse af nye Medlemmer, finder Sted Fredag d. 10. d. M. fra 5½—6½ i Café »Standseren«, Nr. Farimagsgade 76.

Klubstyrelsen.

BOG- OG AKCIDENSSÆTTER-KLUBBEN I KØBENHAVN

Ordinær Generalforsamling afholdes Tirsdag den 14. April Kl. 8 pr. i Rømersgade 22, 2. Sal t. G.

Forslag, som ønskes behandlede, maa indsendes (motiverede) til Styrelsen senest 4 Dage før Generalforsamlingen.

Søndag den 26. April Kl. 11, »Nørre Central Café«, Nørrebros Runddel: *Halvaarlig Generalforsamling.* Dagsorden ifølge Lovene.

Event. Forslag bedes indsendt til Formanden, *Rud. Johansen*, Holtegade 11 ², L., inden den 20. April. (3 a)

E. L. SÆTTERI-MØBLER
er anerkendte som det eneste moderne Træmateriel til Sætterier
GRAFISKE ARTIKLER EN GROS ERIK LEVISON GRAFISKE ARTIKLER EN GROS
(20 b)

Flytninger maa meldes omgaaende til Inkassatoren eller paa Kontoret.

ANNONCER

En rutineret Paalæggerske
(Provinsianer) søger Plads i København. Eventuelle Reflektanter bedes henvende sig til Bogtr. Hansen, Skive. Telf. 52. (94)

Sætter-Trykker
(Sønderjyde) søger Plads. Billet mrkt. »96« modtager Ekspeditionskontoret.

Dygtig Sætter søges
til Accidenstrykkeri i Prov. (3 Typografer, af hvilke en fratræder for at begynde selv). Uden gode Anbefalinger er Henvendelse unyttig. Billet mrkt. »95« modtager Ekspeditionskontoret.

Tandlæge Viggo Jensen,
Klareboderne 2, II,
Hj. af Købmagergade 40.
Konsultationstid fra 10—7. Onsdag og Lørdag fra 10—3½. Telefon 15868. (7)

Tandlæge Edv. Møller,
Købmagergade 30, II
Konsultationstid 10—3½, 6—7 Efterm.
Telefon 8181. (12)

FAENZA FREDERIKSBORGGADE 46
Gode Ideer til Gaver i Sølv, Læder o. m. a. Billige Priser. Kolleger 10%
(39)

ADOLPH WULFF
fører alle Artikler for Bogtrykkere
Maskiner • Skrifter • Farver
fra de bedste Fabrikker
Valsemassefabrik og Valsestøberi
Brugte Maskiner haves altid paa Lager.
Gothersgade 8 • Kjøbenhavn K.
Telefon Central 39 og 5539 (6)

GRAFISK COMPAGNI
GENZSCH & HEYSE :-: WILLIAM SIMMELKIÆR
SUNDHOLMSVEJ 67
TELEFON: CENTRAL 777 — 14577 — 11395 — 11396
EGET SKRIFTSTØBERI
GRAFISK FAGFORRETNING
ALLE MASKINER OG MATERIALER FOR DE GRAFISKE FAG
KOMPLETTE TRYKKERIER LEVERES I ALLE STØRRELSER (19)

CONTRASOL-FARVER
Drøjere
Renere
Ultra lysægte
Bedre
Intensive
Nye Farver
fra DRUBIN

Redaktør: FR. NIELSEN, Egøjevej 3, Køge. Ekspeditør: KARL SØRENSEN, Vestergade 5, 1. Sal, Kbhvn. K.
Abonnem. gennem Postkontorerne 1 Kr. 50 Øre Kv. Annoncer 35 Øre pr. Petitlinje (pladss. Medl. 25 Øre). 26 Gange og derover Rabat.
Trykt i Industri-Trykkeriet, København.

TYPOGRAF-TIDENDE

ORGAN FOR DE TYPOGRAFISKE ARBEJDERES INTERESSER

NUMER 16 KØBENHAVN DEN 17. APRIL 1931 58. AARGANG

Alt Manuskript til førstkommende Numer af Typ. Tid. bedes sendt til Forbundets Formand, Jul. Schrøder, Kong Oscarsgade 9, Str., paa Grund af Fr. Nielsens Bortrejse.

DANSK TYPOGRAF-FORBUND

Blokerede Trykkerier.

Følgende Trykkerier i København er blokeret for Tilgang af Medlemmer af Dansk Typograf-Forbund:

Brdr. Jensen, St. Hansgade 17.
Kihls Bogtrykkeri, V. Boulevard 4.
Wm. Storms Bogtrykkeri, Smedegade 19.
Hellstrøm & Co., Lykkesholms Allé 25.
Gustav Jensen, Blaagaardsgade 32.
Waldorffs Papir-Industri, Roskildevej 41-43.
C. K. Hansen, Lyngbyvej 68.
Rohrberg Staaltrykkeri, Dronningensgade 48.

Arbejdere, som maatte tage Arbejde eller fortsætte Arbejde disse Steder, maa vi anse som Blokadebrydere, forsaavidt Arbejdet angaar Sætning, Trykning, Paalægning o. l. af Bogtrykfagets Tarif omfattet Arbejde.

København, den 13. April 1931.

P. F. V.
Sigv. Hellberg.

MAJ-DEMONSTRATIONEN

Vi har modtaget følgende:

De samvirkende Fagforbunds Forretningsudvalg har i Lighed med tidligere Aar vedtaget at søge afholdt Majdemonstrationer overalt i Landet, hvor Muligheder derfor er tilstede.

Det er fortsat Nødvendighed, at Arbejderklassen demonstrerer sine Krav paa 1. Majdagen — Arbejderklassens internationale Fest — og Demonstrationsdag.

Paa eventyrlig Maade har Menneskeaanden gjort sig til Herre over Naturens Kræfter — sindrige Maskiner er konstruerede og taget i Anvendelse, ethvert teknisk Hjælpemiddel udnyttes til det yderste — men herved er samtidig Anvendelsen af den menneskelige Arbejdskraft i stigende Grad gjort overflødig eller indskrænket i samme Forhold, som Udviklingen er foregaaet.

Kun Arbejderklassen kan raade Bod herpaa, kun den kan fremtvinge, at den faar sin retmæssige Andel i de Goder, der følger med den tekniske Udvikling, og at de, der af denne Aarsag drives bort fra Virksomhederne og ud i Arbejdsløshed, enten faar Beskæftigelse eller ogsaa den Understøttelse, de har Krav paa.

Derfor er alle Grunde tilstede for Arbejderklassen til at demonstrere sine Krav overfor det kapitalistiske Samfundssystem, der tillader en enkelt Klasse at tage hele Fordelen ved en Udvikling, hvor Arbejderklassen maa yde sin store Indsats, og derfor maa der foruden Majdagens almindelige Krav demonstreres for en Tilpasning af Arbejdstiden efter de forøgede Produktionsmuligheder.

Forretningsudvalget retter derfor sin kraftigste Opfordring til alle Arbejdere — i By som paa Landet — om at fejre 1. Majdagen i saa stor en Udstrækning, som muligt, og man henstiller til Fagforeningerne i Forbindelse med de socialdemokratiske Foreninger og gennem Fællesorganisationerne at foranstalte Møder den 1. Maj eventuelt i Forbindelse med Procession gennem Gaderne.

Festtegn og Sange vil som tidligere Aar kunne faas til Anskaffelsesprisen hos De samvirkende Fagforbunds Kasserer, Hans Jacobsen, Rosenørnsallé 12², Kbhvn. V.

P. F. V.
Vilh. Nygaard.

VOLDGIFTSKENDELSE ANGAAENDE MANGLENDE LØNBETALING

Sag Nr. 3/1931. Dansk Typograf-Forbund mod Københavns Bogtrykkerforening.

Under denne Sag har Dansk Typograf-Forbund nedlagt Paastand paa, at Københavns Bogtrykkerforening dømmes til paa Firmaet Kihls Bogtrykkeris Vegne at udbetale Forbundet følgende Beløb:

Kr. 242,68,	som Firmaet skylder Typograferne Talleruphus, Oppenheuser og Henry Hansen, samt Paalæggerskerne Bachmann og Spaanhede for Ugen 10.—16. Januar 1931,
Kr. 313,00,	som Firmaet skylder de nævnte Typografer og Paalæggersker i Anledning af, at Personalet, da der Fredag den 16. Januar ikke blev udbetalt dem den forfaldne Løn, ophørte med at arbejde for Firmaet uden at have modtaget Opsigelse fra Firmaet i Henhold til Tarifens § 6 A,
Kr. 773,67,	som Firmaet skylder Typograferne Talleruphus, Oppenheuser, Henry Hansen og Greis. I Anledning af dette Tilgodehavende blev der den 3. Januar d. A. af Firmaet givet Transport til Dansk Typograf-Forbunds Københavns Afdeling paa forskellige Krav mod Dansk Rejsebureau, der noterede sig Transporten.
Kr. 1329,35.	

Yderligere omfatter Dansk Typograf-Forbunds Paastand de forfaldne Afdrag i Henhold til nedenstaaende Mæglingsaftale:

»I Anledning af, at Kihls Bogtrykkeri gennem længere Tid havde undladt at betale Arbejdsløn til en dér beskæftiget Arbejder, Charles Kihl, er man ved en D. D. afholdt Mægling enedes om, at Kihls Bogtrykkeri til Dansk Typograf-Forbund betaler Kr. 3.200,00 — er Tretusindtohundrede Kroner, hvilket Beløb kan betales med 50 Kr. pr. Uge fra første Fredag i December og saa fremdeles.

Københavns Bogtrykkerforening har ikke ved denne Mægling erkendt at være ansvarlig for Betalingen af Gælden.

København, den 28. Novbr. 1930.

For Københavns Bogtrykkerforening:
(sign.) *Wreschner.*

For Dansk Typograf-Forbund:
(sign.) *Sigv. Hellberg.*

I Anledning af, at Københavns Bogtrykkerforening ovenstaaende har indføjet følgende: »Københavns Bogtrykkerforening har ikke ved denne Mægling erkendt at være ansvarlig for Betalingen af Gælden«, maa jeg tage ethvert Forbehold overfor Gyldigheden af en saadan »Reservation«.

København, den 1. December 1930.

For Dansk Typograf-Forbund:
(sign.) *Sigv. Hellberg.«*

Københavns Bogtrykkerforening paastaar sig frifundet.

Dansk Typograf-Forbund anfører til Støtte for sin Paastand navnlig Tarifens § 116, hvorefter Parterne har forpligtet sig til gensidig at arbejde for den almindelige Indførelse og Overholdelse af Tarifen, samt § 125, hvorefter de kontraherende Foreninger, hver for sine Medlemmer, indestaar for Betalingen af den Erstatning og de Sagsomkostninger, Voldgiftsretten maatte idømme. Endvidere henviser Dansk Typograf-Forbund til, at Forbundet flere Gange er blevet idømt Erstatningsansvar for dets Medlemmer i Henhold til Tarifens § 5 Nr. 2.

Københavns Bogtrykkerforening anfører paa sin Side, at de omhandlede Lønningsrestancer beror paa, at Firmaet er insolvent, og at Københavns Bogtrykkerforening ikke overfor Dansk Typograf-Forbund hæfter for sine Medlemmers Betalingsevne. Foreningen henviser i denne Forbindelse til Voldgiftsrettens Kendelse i Sag Nr. 2/1924, der udtaler, at »Københavns Bogtrykkerforening ikke uden en udtrykkelig Hjemmel, som ikke forefindes, kan antages overfor Dansk Typograf-Forbund at have paataget sig noget Ansvar for dens Medlemmers Betalingsevne i Forhold til deres Arbejdere, ganske særlig, naar Insolvensen saaledes som i dette Tilfælde er konstateret ved den umiddelbart efter Betalingsnægtelsen indtraadte Konkurs.« Heroverfor hævder Dansk Typograf-Forbund, at Kendelsen lægger Vægten paa, at Firmaet var blevet erklæret konkurs, hvilket ikke er Tilfældet med det i nærværende Sag omhandlede Firma.

Af de foreliggende Oplysninger, herunder de Forklaringer, som Bogtrykker Kihl har afgivet for Voldgiftsretten, fremgaar det efter Voldgiftsrettens Opfattelse med tilstrækkelig Tydelighed, at Firmaet er insolvent. I denne Henseende kan bl. a. anføres, at en Kreditor, som i afvigte Januar gjorde Udlæg hos Bogtrykker Kihl, ikke

paa langt nær forefandt Formuegenstande, der var tilstrækkelige til Dækning af Kravet, jfr. Konkurslovens § 42, der forudsætter, at de Oplysninger, som fremkommer under en Eksekutionsforretning, kan være tilstrækkelige til Konstatering af Debitors Insolvens.

I Henhold til foranstaaende anser Voldgiftsretten det for godtgjort, at de omhandlede Restancer skyldes Firmaets manglende Betalingsevne, og da det ikke kan antages, at Københavns Bogtrykkerforening efter den gældende Tarif er ansvarlig herfor overfor Dansk Typograf-Forbund eller Forbundets Medlemmer, i hvilken Henseende det ikke kan være afgørende, om Firmaets Bo er blevet taget under Konkursbehandling, jfr. Voldgiftsrettens ovennævnte Kendelse i Sag Nr. 2/1924, vil Københavns Bogtrykkerforening være at frifinde.

Herefter dømmer Voldgiftsretten:

Københavns Bogtrykkerforening bør være fri for Dansk Typograf-Forbunds Tiltale i denne Sag.

København, den 31. Marts 1931.

P. V. V.

Poul Andersen,
Formand.

— — —

Altsaa: K. B. hæfter *ikke* for *sine* Medlemmers Forpligtelse til at betale forfalden Løn, kun *Firmaet selv* hæfter, og hvis dette er insolvent, er der intet at faa, men en Konkurs kan jo forsøges, da Fordringen saa er privilegeret. Men naturligvis beholder Arbejderne ogsaa uden Konkurs deres *Fordring paa Firmaet*, og hvis dette *senere* faar Betalingsevne, er Fordringen altid noget værd. Forbundet kan ogsaa holde Arbejderne (Forbundets Medlemmer) skadesløse mod at *overtage deres Fordring paa Firmaet*. Men en ufravigelig Betingelse herfor er, at Udeblivelse — helt eller delvis — af forfalden Løn anmeldes til Organisationen *straks, naar Udeblivelsen indtræder.*

Sigv. Hellberg.

TIL DE UNGE

Nu, da Sommeren begynder at give Tegn til at komme, vil jeg anbefale de unge, nyudlærte Svende, der endnu ikke har været saa heldige at opnaa de 26 Ugers Arbejde, der fordres for at faa udbetalt Rejseunderstøttelse i Udlandet, til alligevel at tage en Tur mod Syd og se sig lidt om. Jeg skal her give en Rute, som jeg selv har kørt paa Cykle i 1929, og med de Erfaringer om Lokalkasseunderstøttelse, jeg selv har faaet paa Turen. Ligeledes opgiver jeg her Afstanden imellem de store Byer i km.

Jeg tog ned gennem Jylland, og hos Kassereren i Flensborg fik jeg en Rejselegitimation og en Fortegnelse over Herberger og Forbundskasserere i Tyskland. Samtidig 2 Mk. (1 Mk. 0,90 Kr.) og en Invitation til en Fest, Forbundet holdt om Aftenen. Her fik jeg tre Mk. Hvert Aar holder Typograferne over hele Tyskland i Juni—Juli en stor Sct. Johannesfest til Ære for Gutenberg, og her er alle de Rejsende, der er i Byen, Gæster og faar hver udbetalt 2—3—4 Mk. ekstra, alt efter Byens Størrelse. Tag saa til Slesvig (33 km) 2 Mk. Kiel (50 km) 8 Mk. og Sovekort, Neumünster (31 km) 1,30 Mk. Hamburg (63 km) 3 Mk. og 2 Døgns fri Station. Bremen (118 km) 6 Mk. Osnabrück (119 km) 3 Mk. Münster (55 km) 2 Mk. og ned til Ruhrdistriktet, der er det bedste i hele Tyskland, thi Afstandene imellem Byerne er saa smaa, saa det bliver en hel Guldgrube for de Rejsende.

Her begynte jeg med Dortmund (61 km) 5 Mk. Bochum (36 km) 2,25 Mk. Essen (11 km) 5 Mk. og Sovekort med Frokost. Obelhausen (9 km) 1 Mk. Mülheim (3 km) 1,50 Mark. Duisburg (18 km) 3 Mk. Düsseldorf (24 km) 5 Mk. Elberfeld (29 km) 3 Mk. Barmen (6 km) 1,50 Mk. Köln (51 km) 6 Mk. og 2 Døgns fri Station.

Saa hele den berømte Rhintur, der er det smukkeste, jeg endnu har set: Bonn (26 km) 1,50 Mk. Koblenz (60 km) 3 Mk. Wiesbaden (72 km) 1 Mk. og Sovekort. Frankfurt a. M. (29 km) 3 Mk. Darmstadt (28 km) 1,50 Mark og 1 Døgns fri Station. Worms (60 km) 1 Mk. Ludwigshafen (22 km) 1,50 Mark og over Floden til Mannheim 3,50 Mk. Heidelberg (21 km) 1 Mk. Karlsruhe (57 km) 4 Mk. Stuttgart (67 km) 6 Mk., og nu nordpaa og hjemefter til Heilbronn (56 km) 3,50 Mk. Halle (50 km) 1 Mk. Nürnberg (120 km) 4 Mk. Plauen (158 km) 4 Mk. Zwikau (45 km) 3,50 Mk. Chemnitz (37 km) 5 Mk. Dresden (72 km) 5 Mk. og 2 Døgns fri Station. Leipzig (113 km) 2 Mk. og 2 Døgns fri Station. Halle (34 km) 6 Mk. Wittemberg (71 km) 1,75 Mk. Berlin (97 km) 4 Mk. og 3 Døgns fri Station, og her faas 4,50 Mk., og der er 4 Trykkerier, hvor det er tilladt at gaa. Eberswalde (50 km) 3,50 Mk. Stettin (94 km) 6 Mk. og Sovekort med Frokost.

En Tur paa ca. 2100 km, der dog kan gøres meget kortere ved at tage fra Køln over Kassel, Magdeburg til Berlin, men saa faar man ikke Rhinturen med, og det er det bedste ved hele Rejsen.

Imellem de her angivne Byer findes en Mængde Smaabyer, hvor der gives 1 Mk. og 0,50 Mk. Dette er i korte Træk Turen, jeg gennemkørte. Man maa saa ikke glemme, at der findes mange Seværdigheder paa Ruten.

Pak nu Rygsækken, gør Cyklen klar og start mod Syd og kom hjem med Minderne om en god og minderig Sommerferie. *864.*

LÆRLINGE-SPALTEN

En Sætter-Konkurrence

for Lærlingene i Aarhus er i disse Dage afsluttet. Konkurrencen, der var arrangeret af Teknisk Skoles initiativrige Faglærer, *Krüger Jørgensen*, i Samarbejde med Lærlingeforeningen, var inddelt i 2 Klasser, A-Klassen for Lærlinge under 2½ Aars Lære og B-Klassen for Lærlinge over 2½ Aars Lære.

Konkurrencen blev i A-Klassen vundet af *Gunnar Rybro* som Nr. 1, *Niels Thorsen* som Nr. 2 og *Palle Sørensen* Nr. 3. I B-Klassen blev *Villiam Hansen* Nr. 1, *Egon Sørensen* Nr. 2 og *Niels Jensen* Nr. 3. *N. K. J.*

Lærlingeafdelingen i København.

Generalforsamling afholdes *Lørdag d. 25. April Kl. 8* i Rømersgade 22.

Dagsorden: 1. Protokol. 2. Beretning. 3. Regnskabet. 4. Indkomne Forslag. 5. Valg. 6. Fremtidig Virksomhed. 7. Eventuelt.

Styrelsen.

HVOR ER VOR PLADS?

Der averteredes for nogen Tid siden efter en Maskinsætter til en mindre jysk By. I og for sig noget, vi hilser med Glæde i en Tid, der langtfra er rig paa Pladstilbud. For en arbejdssøgende Maskinsætter-Kollega vil der imidlertid ved nærmere Eftersyn af bemeldte Avertissement hurtig være kommet et Skaar i Glæden. Han fik heri nemlig Oplysning om, at der ikke just søgtes en Maskinsætter, men en — »Maskinsætter-Trykker«. —

Det er altsaa en ny Kategori, en ny Stand i vort typografiske Samfund, der her søges lanceret. Hvad bliver mon den næste Kombination? Maaske en »Galvanoplastiker - Maskinsætter? Hvem véd? Mulighederne er mangfoldige.

Men Hensigten er tydelig nok: Den størst mulige Udbytning af Arbejderens fysiske og aandelige Kraft til mindst mulig Betaling. Og hvorledes bliver saa i Virkeligheden Driftens Rentabilitet? Det er nemlig et Tvivlsspørgsmaal, om en Sættemaskine, der gentagne Gange undergaar en saadan Udhjælpskrafts Behandling, ret længe vil kunne præstere et nævneværdigt Antal Linjer. Sættemaskinen er nu engang et yderst fintmærkende Apparat med talrige nøjagtige Justeringer. Den reagerer paa det mindste Fejlgreb og kræver i høj Grad samvittighedsfuld Pasning og koncentreret Interesse. Og her er det altsaa, det vil skorte for en Mand, der har saa vidtforskellige Pligter. Ikke mindst vil dette i de fleste Tilfælde gaa ud over den egentlige Maskinsætter, paa hvem Ansvaret for Maskinens Stand er lagt.

Der vil maaske lyde indignerede Røster fra forskellige Hold, f. Eks.: »Man skulde næsten tro, det at gaa i Lag med en Sættemaskine var et sacrosanct Specialstudium!« Det er det absolut ikke. Men det skal slaas fast, at den kræver sin Mand helt og fuldt. Alt Udhjælpsarbejde ved Maskinen — dagvis eller timevis — burde være bandlyst.

Det omtrentlige samme Forhold vil gøre sig gældende ved Betjeningen af de forskellige Trykmaskiner.

Maatte enhver Kollega derfor vide, hvor hans Gerning ligger. For Odder-Bogtrykkerens Vedkommende haaber jeg, at han vil blive tvungen til at gaa op i »Carina«-Observatoriet og spejde efter en »Maskinsætter-Trykker«!

Haderslev, 10. Marts 1931.

Fr. Hess.

GENERALFORSAMLINGER OG MØDER

AARHUS LOKALAFDELING

afholdt ekstra Generalforsamling Fredag d. 27. Marts med Dagsorden: 1. Valg af Formand. 2. Skal Afdelingen afholde Sommerudflugt til Randers?

Næstformanden, *Ernst Pedersen*, aabnede den velbesøgte Generalforsamling med at udtale Haabet om, at Medlemmerne vilde møde ligesaa talstærkt frem, hver Gang Afdelingen kaldte.

For vor afdøde Formand motiverede *Ernst Pedersen* smukt et *»Ære! være H. P. Alb. Jensens Minde«*, hvortil Medlemmerne gav sin Tilslutning ved at rejse sig.

Til Dirigent valgtes *Vald. Hansen* og til Sekretær *Aage Møller.*

Dirigenten oplæste en af 40 Medlemmer underskrevet Liste, der anbefalede Generalforsamlingen at vælge *E. Stecher Christensen* til Formand.

Harald Nielsen henstillede til Generalforsamlingen at efterfølge de 40 Kollegers Anbefaling og vælge Stecher Christensen til Formand. Selv om Stecher Christensen ikke længere er beskæftiget ved Faget, er man sikker paa i ham at faa en Formand, Afdelingen kan være tjent med, og iøvrigt er Stecher Christensens nuværende Stilling saa nøje knyttet til den socialdemokratiske Arbejderbevægelse, at der ikke heri ligger nogen Hindring for, at han kan overtage og udfylde Hvervet som Formand.

Peter Nielsen anbefalede paa Styrelsens Vegne at vælge den nuværende Næstformand, *Ernst Pedersen*, til Formand og motiverede det med, at Ernst Pedersen i en Aarrække havde været Medlem af Styrelsen og nu sidst under H. P. Albert Jensens lange Sygeperiode havde udfyldt Pladsen som fungerende Formand til Afdelingens fulde Tilfredshed.

Thomas Pedersen fandt det noget søgt, at man denne Gang i Afdelingen var begyndt at praktisere en fuldkommen ny Form for Valgagitation, ved at enkelte Kolleger søgte at samle Underskrifter paa en Anbefalingsliste lang Tid før selve Generalforsamlingen. Han vilde ikke anbefale hverken Ernst Pedersen eller Stecher Christensen, men af de to foreslaaede var der naturligvis ingen Tvivl om, at Ernst Pedersen som arbejdende Typograf var at foretrække fremfor Stecher Christensen, der jo overhovedet ingen Forbindelse havde med Faget mere.

Aage Møller anbefalede ligeledes Ernst Pedersen. Ikke alene var Ernst P. gammelt Medlem af Styrelsen, men ogsaa som Medlem af Tarifkommissionerne og ved sine Tillidsposter indenfor Trykkerbranchen havde han skabt sig et godt Navn som faglig Tillidsmand. For Ernst P. var den faglige Organisation en Arbejdsmark, der krævede sin Mand fuldt og helt og ikke — som for saa mange andre — kun et Springbrædt til federe og mere behagelige Embeder. Iøvrigt fandt han det meget uheldigt, at en Afdeling paa omtrent 400 Medlemmer misvisende skulde bibringe de øvrige Kolleger Landet over det Indtryk, at Afdelingen i den Grad var i pinlig Mangel paa brugbar Arbejdskraft, at det var nødvendigt for at faa en Formand at rette Henvendelse til en Mand, der var fratraadt Faget, i dette Tilfælde til Stecher Christensen, der sikkert i Forvejen var fuldt beskæftiget som Sekretær, Byraadsmedlem og Forligskommissær.

Chr. Clausen og *Holger Hansen* anbefalede kort at stemme paa Stecher Christensen. Samtidig anbefalede *Chr. Clausen* sin tidligere udtalte Henstilling om ved de kommende Styrelsesvalg at smide Kommunisterne ud af Styrelsen.

Der blev nu skredet til Afstemning, og medens Stemmerne taltes op, begærede *Stecher Christensen* Ordet og udtalte, at det var af to Grunde, han havde ladet sig opstille til Formand. For det første havde han den Opfattelse, at Ernst Pedersen ikke vilde lade sig opstille, og for det andet interesserede han sig stærkt for Fagbevægelsen. Iøvrigt var det ikke ham nogen Ære at blive Formand for Afdelingen, ligesaa lidt som han personlig havde nødig at angle efter denne Tillidspost. Til Aage Møllers Udtalelser om hans Stilling som Forligskommissær vilde Stecher C. blot bemærke, at hvis han blev valgt til Formand blev der jo saa to Steder, hvor de kunde drøfte Aage Møllers Forhold.

Skarpt og utvetydigt tilbageviste *Aage Møller* denne tilsigtede Insinuation og tilføjede, at han aldrig havde været i Forligskommionen hos Stecher Christensen, og selv om det havde været Tilfældet var det vel nok mere dristigt af Stecher C. at benytte en saadan Viden som Angrebsvaaben i en Diskussion.

Ved den foretagne Optælling af Stemmerne fremgik det, at *Ernst Pedersen* med 94 Stemmer var valgt til Formand for Afdelingen, derefter havde *Stecher Christensen* 71 St., 3 var blanke og 2 ugyldige.

Det vedtoges, at Afdelingen i Forbindelse med nordjydske Afdelinger deltager i en fælles Sommerudflugt til Randers den 28. Juni eller 5. Juli. Det er Aalborg Lokalafdeling, der har taget Initiativet til dette Arrangement, der allerede har faaet Tilslutning fra Afdelingerne i Randers og Hobro, og det forventes, at endnu flere af de nordjydske Afdelinger ønsker at deltage i dette festlige Sommerstævne.

Aage Møller.

„GRAFISK REVY"

Nr. 3 er nu — noget forsinket — udkommet og udsendt til Abonnenterne. Nr. 3 er trykt i *Norge*, i Centraltrykkeriet i Oslo; Hæftet er trykt i Grønt og Sort, den anvendte Skrift er Cicero Hollandsk Mediæval. I Hæftet findes bl. a. en Del Miniaturegengivelser af de ved Omslags-Konkurrencen præmierede Løsninger samt Meddelelse om Bedømmelsens Udfald. Det anvendte Omslag er det, der i Norge fik 1. Præmie.

Ved Omslags-Konkurrencen indsendtes her i Danmark 60 Udkast; 1. Pr. (Kr. 100,—) gaves til Motto »Amp.«, 2. Pr. (Kr. 75,—) til Motto »Basalt« og 3. Pr. til Motto »Cep«. Præmietagerne viste sig ved Kuverternes Aabning at være: 1. og 3. Præmie: *Aage M. Petersen* i »Det Berlingske Bogtrykkeri«, 2. Pr. *Fr. Boysen* i Andelstrykkeriet i Odense.

Bedømmelseskomiteen bestod af Typograf *Viggo Hansen* (Egm. H. Petersen), Faktor *Ebert Jensen* (Dyva & Jeppesen) samt d'Hrr. *Karl Sørensen, Sigv. Hellberg* og *O. A. Lundin.*

De indsendte Udkast med Bedømmelse vil iøvrigt i nær Fremtid blive udstillet et Par Dage i København.

NÆR OG FJERN

DØDSFALD. I Tirsdags sænkedes vor Fane atter over en bortgangen Kollegas Baare. *Lauritz Fuchs*, som i mange Aar havde arbejdet som Sætter i »Berlingske Tidende«, maatte for en Uge siden bukke under. Fuchs hørte til de stille i Landet. Han var født 1862 og havde tilhørt vort Forbund fra 1884. Bisættelsen foregik under stor Deltagelse fra Krematoriet paa Bispebjerg.

— Bogtrykker *Carl Hansen*, Rudkøbing, døde Onsdag den 8. April, 66 Aar gl. Hansen laa syg en god Maanedtid af en haabløs Sygdom.

Med Carl Hansen forsvinder en kendt Skikkelse for den ældre Generation. Lært Faget i Rudkøbing og Stubbekøbing drog han i en Aarrække viden om, indtil han i 1891 havnede som fast Mand i Marstal, hvor han virkede i ca. 25 Aar, det sidste Aarstid som egen Bogtr. og Bladugiver. Under Krigsaarene arbejdede Hansen flere Steder i Landet bl. a. i Ringsted og Svendborg og havnede tilslut som Bogtrykker i Rudkøbing.

Han var en meget hurtig Sætter, »de andre falder som Fluer, naar jeg faar fat«, var hans Mundheld i gemytlige Stunder. For gemytlig og jovial var Hansen lige til det sidste. En retsindig, redelig Mand af den gamle Skole, med en ubegrænset Kærlighed til I. O. G. T. og til Afholdssagen i Almindelighed og med lige stor Kærlighed til Hustru og Børn. — Æret være hans Minde blandt os.

M. F.

50 AARS JUBILÆUM fejrede i Søndags Trykker *Sophus Jørgensen*, som nævnte Dag i 50 Aar havde arbejdet i »Det grafiske Institut«, hvor i sin Tid »Social Demokraten« tryktes. Jørgensen har gennem adskillige Aar været en solid Inkassator for vort Forbund. Afdelingen sendte sin Lykønskning til de øvrige.

25 AARS JUBILÆUM. Tirsdag den 21. ds. kan vor kendte og afholdte Kollega, Maskinsætter *Th. Arthur O. Sørensen*, fejre 25-Aars Dagen for sin Ansættelse i J. H. Schultz Bogtrykkerier. »Søren«, der udlærte hos Johs. L. Hansen, kom 1906 i Virksomhed hos Schultz som Haandsætter og overgik efter nogle Aars Syslen ved Kassen til Monotype-Afdelingen som Maskinsætter ved Tastbordene. — Med stort Talent har Søren gennem Aarene staaet som Arrangør af adskillige saavel større som mindre Festiviteter indenfor vor Kreds. I det mere alvorlige har han ogsaa taget sin Part, idet han i en Periode virkede som Repræsentant for sin Branche i vor Klub. Kolleger af en Kende ældre Aargang vil sikkert ogsaa erindre ham som Medstifter af den første Lærlingeforening (af sportsligt Tilsnit!) i København.

Til Ønsket om, at Søren stadig maa være »all right« skal ogsaa føjes Ønsket om kommende gode Arbejdsaar, godt Helbred og Humør.

Henrik.

50 AAR SOM SVEND. Den 9. April fejrede vor Kollega *Sophus Severin* 50-Aars Dagen som Sætter. Jubilaren, der er kendt og skattet af baade yngre og ældre Kolleger for sit gode Humør, har i de forløbne Aar arbejdet flere Steder. Saaledes udlært hos Schultz, var en Tid ved »Aftenbladet«, havnede derpaa hos S. L. Møller. Kom i 1907 til Bagge, hvor han var til ca. 1925, derpaa igen hos S. L. Møller hvor Kollegerne markerede Jubilæet ved en Sang og et lille Glas Vin. Fra Principalen modtog Jubilaren en lille Opmærksomhed og fra Forbundet et Telegram.

Jubilaren har alle Dage været en statelig Svend, hans ranke Holdning og »milde« Røst har altid vakt Beundring. Held og Lykke gamle Svend.

SØLVBRYLLUP. Formanden for Sjællandskredsens Maskinsættere, *C. A. Schmidt* og Hustru, Holbæk, fejrer deres Sølvbryllup Onsdag den 22. April. Adresse: Kalundborgvej 50.

NORSK TYPOGRAF-FORBUND har i indeværende Uge holdt Delegeretmøde i Oslo; vort Forbund har været repræsenteret af Typ.-Tid.s Redaktør, *Fr. Nielsen.*

EN MANDATNEDLÆGGELSE vil finde Sted paa »Bogtrykkerlauget«s forestaaende Generalforsamling, idet Formanden, Hr. Bogtrykker Alfred Jensen (Firma: Brd. Jensen, Sct. Hansgade 17) nedlægger sit Formandshverv.

TAK

For al venlig Opmærksomhed i Anledning af mit Jubilæum 1. April takkes hjerteligst.

Magnus Andersen, Kolding.

DANSK TYPOGRAF-FORBUND BOGTRYKFAGETS ARBEJDSLØSHEDSKASSE

VESTERGADE 5, 1. Sal
KØBENHAVN K.

KONTORERNE er aabne for Ind- og Udbetaling fra 1—3, *Lørdag 11—1*, samt *Fredag* og *Mandag Aften Kl. 5—6½*. Telefon 4331.

FORMANDEN træffes som Regel til samme Tider. Telefon 13,331.

ANVISNINGSKONTORET. Telefon 4331. Før Kl. 9 Form. og efter 6 Aften gennem Ryvang 1683. Telegramadr.: Typforbundet, Kbhvn.

KVINDEAFDELINGEN. Frk. H. Crone. Telf. Vester 7648.

FORENINGSMEDDELELSER

KVITTERING FOR MODTAGNE JANUAR KVARTALS REGNSKABER

8. April: Grenaa pr. Bl. 100,00, Kt. 82,30, ialt 182,30. 9. April: Skanderborg intet at indsende. 11. April: Aalborg pr. Bl. 700,00. Stubbekøbing intet at indsende. 13. April: Assens pr. Bl. 84,00; Haderslev pr. Bl. 190,00; Kolding pr. Bl. 347,35; Rønne pr. Bl. 400,00; Tønder intet at indsende. 14. April: Esbjerg pr. Bl. 427,25; Hillerød 250,00; Rudkøbing pr. Bl. 50,00; Skive 229,75; Thisted 650,00; Vejle 250,00; Haslev intet at indsende.

København, den 14. April 1931.

Forretningsudvalget.

TILSKUD FRA HOVEDKASSEN

er efter lovformelig Begæring tilsendt følgende Afdelinger:

8. April: Grenaa i St. f. en Del af Jan. Kv. Oversk. 100,00; Lyngby 150,00; Stubbekøbing 200,00. 9. April: Skanderborg 400,00; København 23.000,00. 11. April: Aalborg i St. f. Jan. Kv. Oversk. 700,00; Frederikshavn 200,00. 13. April: Assens i St. f. Jan. Kv. Oversk. 84,00; Haderslev i St. f. Jan. Kv. Oversk. 190,00; Kolding i St. f. Jan. Kv. Oversk. 347,35; Rønne i St. f. Jan. Kv. Oversk. 400,00; Tønder 117,85. 14. April: Esbjerg i St. f. Jan. Kv. Oversk. 427,25; Rudkøbing i St. f. Jan. Kv. Oversk. 50,00; Aalborg 1.000,00; Aarhus 2.000,00; Rudkøbing 700,00.

København, den 14. April 1931.

Forretningsudvalget.

NY LOKALFORMAND

Aarhus: Typograf Ernst Pedersen, Tordenskoldsgade 24, 4.

NYE MEDLEMMER

København: Sætter Poul Orla Lund, udl. 1. 4. 31 i Gyldendal (arb. s. St.). Sætter Folmer Hansen, udl. 1. 4. 31 hos I. A. Hansen (arb. s. St.). Sætter Eyvind Helmuth Nielsen, udl. 2. 4. 31 hos Aage Hansen (arb. s. St.) Stereotypør Otto Petersen, tidl. Medl. (Berl. Tid.)

Haderslev: Sætter-Trykker Hans Kjær, udl. 1. 4. 31 hos P. J. Schmidt, Vojens. Sætter-Trykker Jørgen Pedersen Jensen, udl. 1. 4. 31 hos W. L. Schütze. Nykøbing F.: Sætter Svend Aage Olsen, udl. 15. 4. 31 i A S Centraltrykkeriet. Sønderborg: Sætter Svend Aage Andersen, udl. 7. 4. 31 hos F. C. Eggert. Sætter Christian P. Christensen, udl. 31. 3. 31 i Dybbøl-Posten.

TILTRAADTE

København: 6595 Hans Rasmussen fra Rejse (arbl.). 770 M. Sørensen fra Rejse (Andreasen). 2900 Helge Knudsen fra Rejse (arbl.). 7539 Carit Petersen fra Hillerød (arbl.). 7471 Henry Christiansen fra Rejse (arbl.). 1266 Edm. Larsen fra Fabriksarbejderne (arbl.). 7713 Edv. P. Hansen fra Marstal (arbl.). 7290 Caspar Nielsen fra Rejse (arbl.). 7010 Holger Krøyer fra Rejse (Hansen og Andreasen). 7704 Peter Knudsen fra Rejse (arbl.).

Aarhus: 6995 Osv. Jørgensen (arbl.). 6529 Kaj Petersen (arbl.). Esbjerg: 6321 Sv. A. Thomsen (arbl.). Fredericia: 7879 Svend Aage Jensen (syg). Haderslev: 7838 Chr. Løhndorff (arbl.). Maribo: 7045 K. A. B. Jensen (arbl.). Næstved: 1221 Chr. P. Borgvold (N. P. Christensen). 7504 A. Henry Hansen (Næstved Tidende). 7377 Chr. Rs. Madsen (Demuth). Odense: 6237 Carl Jacobsen (Carl Larsen). Ringsted: 7733 Anker R. Petersen (Chr. Hansen). Roskilde: 1366 Laur. Stephansen (Tidende). 2056 Martha Frederiksen (arbl.). 7911 Arthur Sørensen (Tidende). Skive: 7807 Leo Jensen (L. Pedersen). Stege: 7403 Knud E. Sehested (L. M. Tommerup). Stubbekøbing: 2837 Thorkild V. Lund (arbl.). Varde: 7263 Laur. Olsen (arbl.). Vejle: 7851 Knud Arnold Nielsen (arbl.). 6029 Albert Haagensen (arbl.). 7463 Chr. Hvejsel Hansen (arbl.). 3634 Aage Johs. Petersen (arbl.).

FRATRAADTE

København: 4476 C. Aage Hansen paa Rejse. 834 Svend Sømod paa Rejse. 6011 Vald. Andersen paa Rejse. 6298 Emil Kristensen til Hjørring (arbl.). 7344 Aage Christensen paa Rejse. 152 Rüdal til Lager- og Pakhusarbejderne. 7838 Chr. Løndorff til Haderslev (arbl.). 7045 Børge Jensen til Maribo (arbl.).

Aarhus: 6083 Otto Timmermann paa Rejse. 7403 Knud Sehested til Stege i Plads. 7830 Weber Nielsen til Silkeborg (arbl.). 3637 Chr. Worm paa Rejse. 6160 Niels Vestergaard paa Rejse. Esbjerg: 7469 N. C. Pedersen til Skive (arbl.). 227 K. Lundqvist til Kbhvn. (arbl.). 3634 Aage Pedersen til Vejle (arbl.) Herning: 7020 Svend Aage Rasmussen til Aarhus i Plads. Hillerød: 7539 Etlar Petersen til Kbhvn. (arbl.). 7083 Magni Andersen paa Rejse. Marstal: 7713 Edv. Pilegaard Hansen til Kbhvn. (arbl.). Nyborg: 7509 Marius V. Hansen til Odense (arbl.). Nykøbing F.: 1221 Chr. Borgvold til Næstved i Plads. Næstved: 7911 Arthur Sørensen til Roskilde i Plads. Slagelse: 7700 Leo Jartoft paa Rejse. Stege: 7377 Chr. Rs. Madsen til Næstved i Plads. Varde: 7410 G. B. Hansen til Herning (arbl.). Vejle: 6029 Albert Haagensen paa Rejse. Viborg: 7095 Rob. Jensen til Kbhvn. (arbl.).

UDMELDTE

Odense: 3742 Johannes Gaaei.

DØDE

København: 43 Lauritz Fuchs (Berl. Tid.). 8099 Mathilde Andersen.

Rudkøbing: 6283 Carl Chr. Hansen.

TYPOGRAFERNES SPORTSKLUB

afholder

Fredag d. 1. Maj (St. Bededag) Kl. 1

Mesterskabskonkurrence

i Lokalet Forchhammersvej 12

Entre 50 Øre

Om Aftenen Kl. 8–3

SELSKABELIG SAMMENKOMST

med Underholdning

Sct. Andreas Ordenen

Frederiksberg Allé 11

Entre 1 Kr. (2 b)

·E·L· SERVICE·

Hurtig Udrykning Dag og Nat

· ERIK LEVISONS ·

SPECIALVÆRKSTEDER FOR GRAFISKE MASKINER

TELF. CENTRAL 3018-12783-12784-14823 · NATTELEFON AMAGER 908X.

(20 c)

A/S F. L. BIE Valdemarsgade 14, København V.

Telefoner: Centr. 6518, 6519 & 8062.

Samtlige Maskiner og Artikler for **Bogtrykkerier, Bogbinderier, Litho-Etablissementer, Klichéfabriker** og beslægtede Brancher.

Kulante Betingelser.

Stadigt stort Lager. (10)

J. G. A. Eickhoff, Kbhvn. V.

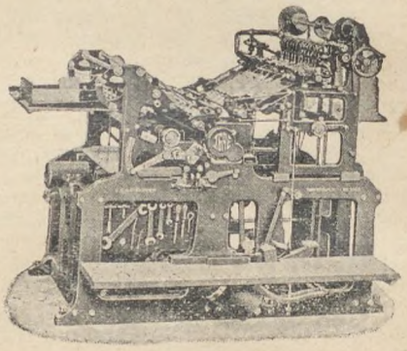

Vesterbrogade 97 · Tlf. 12078-79

Tandlæge Viggo Jensen,

Klareboderne 2, II,

Hj. af Købmagergade 40.

Konsultationstid fra 10—7. Onsdag og Lørdag fra 10—3½. Telefon 15868. (7)

Tandlæge Edv. Møller,

Købmagergade 30, II

Konsultationstid 10—3½, 6—7 Efterm.

Telefon 8181. (12)

FAENZA FREDERIKSBORGGADE 46

Gode Ideer til Gaver i Sølv, Læder o. m. a. Billige Priser. Kolleger 10%

(39)

Livsforsikring med eller uden Udbetaling i levende Live, *Konfirmationsforsikring* osv. tegnes bedst og billigst i **Arbejdernes Livsforsikring.** *Restancefrist under Arbejdsløshed.* Ugentlig Opkrævning sammen med Forenings-Kontingentet. *Brand- og Tyveri-Forsikring,* samt *alle Arter af Forsikring* billigt i 1. Klasses danske Selskaber. Forlang Oplysning hos

ANTON JENSEN,

Prags Boulevard 4².

(22)

ANNONCER

I Henhold til Anvisningskontorets Regulativ, Punkt 7, gøres opmærksom paa, at ingen maa slutte bindende Aftale om Pladstilbud, før Henvendelse er sket til Lokalkassereren i den paagældende By eller i København til Anvisningskontorets Bestyrer. Undladelse heraf medfører Karantæne.

Maskinsætter (Linotype)

25 Aar, søger Plads. Billet mrkt. »80« modtager Ekspeditionen.

Accidens-Sætter,

kendt med moderne Typografi, søger Plads. Billet mrkt. »97« modtager Ekspeditionsk.

Trykker søges.

En 1. Kl.s Accidenstrykker kan faa fast Plads først i Juli i en østjysk Købstad. Billet mrkt. »101« modtager Ekspeditionsk.

Trykker-

forbundter søger Plads, hvor der kan blive Lejlighed til at arbejde med Hurtigpresser med Paalægningsapparater. Har 2 Aar tilbage. Billet mrkt. »98« modtager Ekspeditionskontoret.

Vi søger

en Fluesmækker samt mindre Parti Skrift, Text, Tertia, Cicero, Korpus, til Kobs. Billet mrkt. »99« modtager Ekspeditionskontoret.

Bogtrykkeri til Salg.

Paa Grund af indtrufne Omstændigheder er et Bogtrykkeri i en Stationsby paa Sjælland til Salg straks. For en dygtig og energisk Mand med lidt Kapital er der Betingelser for en god Forretning. Billet mrkt. »100« modtager Ekspeditionskontoret.

CONTRASOL-FARVER

Drøjere
Renere
Ultra lysægte
Bedre
Intensive
Nye Farver
fra DRUBIN

Redaktør: FR. NIELSEN, Egøjevej 3, Køge. Ekspeditør: KARL SØRENSEN, Vestergade 5, 1. Sal, Kbhvn. K.

Abonnem. gennem Postkontorerne 1 Kr. 50 Øre Kv. Annoncer 35 Øre pr. Petitlinje (pladss. Medl. 25 Øre). 26 Gange og derover Rabat.

Trykt i Industri-Trykkeriet, København.

TYPOGRAF-TIDENDE

ORGAN FOR DE TYPOGRAFISKE ARBEJDERES INTERESSER

NUMER 17 KØBENHAVN DEN 24. APRIL 1931 58. AARGANG

Alt Manuskript til Typ. Tid. bedes herefter igen sendt til Redaktør Fr. Nielsen, Egøjevej 3, Køge.

DANSK TYPOGRAF-FORBUND

Blokerede Trykkerier.

Følgende Trykkerier i København er blokeret for Tilgang af Medlemmer af Dansk Typograf-Forbund:

Brdr. Jensen, St. Hansgade 17.
Kihls Bogtrykkeri, V. Boulevard 4.
Wm. Storms Bogtrykkeri, Smedegade 19.
Hellstrøm & Co., Lykkesholms Allé 25.
Gustav Jensen, Blaagaardsgade 32.
Waldorffs Papir-Industri, Roskildevej 41-43.
C. K. Hansen, Lyngbyvej 68.
Rohrberg Staaltrykkeri, Dronningensgade 48.

Arbejdere, som maatte tage Arbejde eller fortsætte Arbejde disse Steder, maa vi anse som Blokadebrydere, forsaavidt Arbejdet angaar Sætning, Trykning, Paalægning o. l. af Bogtrykfagets Tarif omfattet Arbejde.

København, den 13. April 1931.

P. F. V.
Sigv. Hellberg.

REJSEVEJLEDNING

En ung Kolding-Kollega vil gerne ud at rejse, specielt i Frankrig, Italien og Rusland, og desangaaende er der da i Typ.-Tid. frémkommet en lang Række velmenende Indlæg, som dog ved nærmere Eftersyn alle viser sig ikke alene at gaa udenom Forholdene i de nævnte tre Lande, men flere er endog hinanden direkte modsigende.

Naar det saaledes i Typ.-Tid. for 3. April i en Artikel anføres, at man i Tyskland endog som Ikke-Understøttelsesberettiget kan faa 7. Mk. pr. Dag, og der tillige i samme Nr. meddeles, at »En dansk Vandrefugls Eksistensmuligheder jo ikke er saa gode i Tyskland« o. s. v. o. s. v., da maa den unge Kolding-Kollega, hvis han da ikke forlængst er fløjet sydpaa for selv at samle mere avtentiske Oplysninger, unægtelig blive lidt desorienteret.

Al denne uklare og valne Omgang Rejsevejledning, som saaledes i den sidste Tid har præget Typ.-Tid., har bragt mig til følgende Betragtninger:

Vilde det være for stort og for bekosteligt et Arbejde for Forbundet hvert Foraar at lade lave et lille Hefte indeholdende kort og præcis Besked om Rejseforholdene i hvert af de ikke mindre end 16 europæiske Lande, med hvilke Danmark har Gensidighed? Een Gang lavet vilde et saadant jo de følgende Aar let være udgivet igen.

Danmark er jo Medlem af det internationale Typograf-Sekretariat i Bern. Det maa dog fra dette fortræffelige Sekretariat være muligt hvert Aar at faa de fornødne Oplysninger om Rejseforholdene ude omkring.

Hvis et saadant Hefte tillige kunde indeholde nogle korte Meddelelser om de for Typografer særlige Seværdigheder (i Flæng: »Technikum«, den højere Bogtrykkerlæreanstalt i Leipzig, Ullsteins Virksomheder i Berlin, Europas største Trykkeri-Virksomhed overhovedet, de tyske Typografers store og moderne Forbundshus i Berlin, Gutenberg-Museet i Mainz, Plantins Hus i Amsterdam o. s. v.), tillige Lokalkasserernes Adresser samt en Herbergsfortegnelse her for Danmark (og evt. for Flensborg, Malmø og Helsingborg), da vilde sikkert mange unge rejselystne Kolleger spares for deres hidtidige Betænkeligheder ved at rejse ud, og de Hundreder af udenlandske Kolleger, som kommer herop hver Sommer, kunde ved deres Indtræden i Landet med dette Hefte straks blive forsynet med alle nødvendige Adresser for deres Rejse her, hvad forøvrigt kun er, hvad vi Danske bliver sydpaa.

Dette til Overvejelse for rette Vedkommende. En Smule bedre Orden i Rejsevejledningen kan kun komme til at tjene vort Forbund til Ære — og, skulde jeg mene, de rejselystne til overordentlig stor Gavn.

1254, Kbhvn.

SET OG HØRT

Man maatte være klar over, at der til den af Københavns Afdelingen iværksatte 6 Ugers Rapport over udført Overarbejde vilde blive knyttet forskellige Kommentarer. Interessante i saa Henseende var de, der fremsattes i »De Grafiske Fag«, og i hvilke man uden Omsvøb fik stukket ud, at Typograferne jo selv er meget ude efter at faa etableret Overarbejde — her menes vel særlig det af konstant Karakter —, og har Bladet overvejende Ret i dette, tør man maaske heri kunne se en Mulighed for en imødekommende Indstilling fra vore Principalers Side, naar Kravet stilles til dem om Medvirken til Indførelse af tarifmæssige Bestemmelser, der udrydder dette Rudiment, som maa høre til en svunden Tid.

Ret maa Bladet have i, at der *er* og at der *kan* forekomme Ekspres-Arbejde, der maa udføres som Overarbejde, hvad det jo ogsaa bliver af Typograferne, og ogsaa vil blive — bl. a. i Henhold til Tarif og til, at ingen er interesseret i at modarbejde den Forretning, man arbejder i.

Lad os saa tage Næsestyveren i »De Grafiske Fag« til Efterretning, men paa en saadan Maade, at Paastanden om, at vi selv er vældig paa Tæerne efter Overarbejde, gøres til Skamme.

— — —

Kollega *H. Chr. Jensen* i Holstebro tror i sit læseværdige Indlæg, betitlet »Overarbejdet«, i »Typ.-Tid«. Nr. 14, ikke paa, at Danmarks Typografer er *saa* langt nede i Proletariatet, at de skal have saa og saa mange Timers Overarbejde for at »se« deres Udkomme, og er af den Mening, at det kun kan være et Faatal Klassefæller og Kolleger, der lader Hustruen tage et Nap med for det daglige Udkomme og at Ordet Gridskhed i Forbindelse hermed er et for stærkt Udtryk. Af samme Tro og Mening er undertegnede. Det er sikkert kun i isolerede Tilfælde, at Gridskhed er med i Spillet. Hvor Hustruen maa tage Arbejde udenfor Hjemmet, vil det som Regel hovedsagelig være, hvor Mandens Ugeløn er utilstrækkelig til en blot nogenlunde menneskelig Tilværelse — og det *er* der jo Ugelønninger der kan siges at være —, eller f. Eks. i nystiftede Ægteskaber, hvor Gæld og meget andet tynger Budgettet.

Men glædeligt er det at se, at Københavns Afdelingens »Tagen Tyren ved Hornene« har vakt Opmærksomhed ogsaa i vor egen Kreds — udefter. Maaske Eksemplet vil vise sig at være af smitsom Karakter, og, som Kollega H. Chr. Jensen skriver, ganske uskadeligt.

— — —

Medlem Nr. 521 *Sophus J. Nielsen*, er i sin Artikel i Nr. 13 med den bombastiske Overskrift — et Indlæg, som jeg synes bærer Vidne om megen ædel Tankegang og god Vilje, og som virkede saa kemisk fri for Hyklen og Tendens, at man uvilkaarlig ved Læsningen kom til at tænke paa »Patriarken« hos Charles Dickens — altsaa *før* Pancks har klippet de skønne, hvide Lokker af hans ædle Hoved —, ja, kort sagt, Sophus J. N. er blandt meget andet godt, som han dog ikke gør Krav paa skal gælde for at være originalt, men som er noget, man har hørt før, kommen til det Resultat, at vi har endnu én Vej at gaa for at »skaffe« Arbejde, og det er den Vej, der hedder *Deling af det forhaandenværende Arbejde.* Herved skal vel forstaas det ordinære.

Jeg tvivler ikke om, at Sophus J. N., med den ham egne Frimodighed vil virke, med »alle de til hans Raadighed staaende Midler«, baade indadtil og udadtil, for at denne yderst farbare Vej bliver betraadt.

Henrik Eriksen

ET HELDIGT VALG

I Typograf-Tidende for 17. April ser jeg, at man paa en ekstra Generalforsamling i Aarhus har valgt Ernst Pedersen til Formand for denne Lokalafdeling; jeg kan derfor ikke undlade at knytte et Par Ord til dette Valg, idet jeg igennem en Aarrække har kendt og arbejdet sammen med E. Pedersen som Organisations-Mand. Dansk Typograf-Forbunds Love og Tariffer har været hans største Interesse, og hans Arbejde i vore Kommissioner har været bygget paa faste Grundsætninger, med nøje Kendskab til hver enkelt Paragraf, ligesom E. P. er Fader til flere af Trykkerafsnittene i vore Tariffer. Dette har jo ogsaa medført, at E. P. er bleven landskendt indenfor Faget, og ude i Landet hilser vi dette Valg med Glæde. Vi ved, at Ernst Pedersen svigter ikke Kollegernes Interesser. Naar nu bare hans Helbred maa kunne slaa til, da dette jo som bekendt ikke er stærkt. Til sidst dette, at Ernst Pedersen er Trykker, betyder kun, at han er Typograf, idet han altid har forstaaet at se stort paa Tingene, og virket for hele Standen, og til Glæde for os alle.

Til Lykke Aarhus Lokalafdeling!

Nykøbing i April. *Rudolph Wachter.*

SYGEMELDINGER

Sygdomstilfælde skal *omgaaende* meldes paa Kontoret, da Retten til Dagpenge ellers fortabes.

EN INDVIELSESFEST

Søndag den 12. April indviede Typograferne i Odense deres ny Stiftelse.

Festen indledede om Formiddagen Kl. 9½ ved det smukke Haveanlæg foran Bygningen paa Kapelvej, hvor talrige Medlemmer med Damer havde givet Møde. Til Tonerne af Kaj Larsens Orkester gik Flaget til Tops, og Formanden, *Fr. Larsen*, bød Velkommen og bad Medlemmerne tage Bygningen i Øjesyn.

Med megen Interesse besaa man derefter Bygningen, og der hørtes mange Lovord om de moderne, rummelige Lejligheder. Ogsaa Biblioteksværelset, hvortil *L. Chr. Nielsen* har skænket ca. 200 Bind Skønlitteratur, og flere Medlemmer har skænket Billeder, der har historisk Interesse for Odense-Typograferne, blev beundret.

Kl. 7½ om Aftenen samledes Medlemmerne med Damer i et Antal af ca. 200 om de festlige Kaffeborde i »Den nye Forsamlingsbygning«.

Orkestret indledede med et Musikstykke, og Formanden bød Velkommen. Derefter fremsagde *Adolf Tiedje* forstaaende en af *P. Bondesen* forfattet smuk Prolog.

Efter at Kaffen var serveret og man havde sunget en Sang af *L. Chr. Nielsen*, gav *Formanden* et kort Rids af Foreningens Historie samt uddelte Gavebreve til de to Medlemmer og to Enker, der var bevilget Fribolig. Formanden lykønskede de gamle og motiverede et Leve for dem.

Man sang nu en Sang for Damerne, og Sangens Forfatter, *Vald. Nielsen*, talte vittigt for disse. Efter en morsom Sang af *P. Bondesen* talte *Harald Svendsen* for Arkitekten, *Møller-Jørgensen*, hvem han bragte en Tak for udmærket Arbejde.

Arkitekten takkede og talte for Haandværksmestre og Arbejdere, hvem han takkede for godt Samarbejde. Han sluttede sin Tale med at udbringe et Leve for Typografernes Stiftelse.

Endnu fulgte en Række Taler bl. a. af *L. D. Rasmussen*, *O. Hasbøl*, *L. Chr. Nielsen*, *Aage Petersen*, der bragte Hilsen fra Lokalafdelingens Bestyrelse, og *Ferd. Poulsen*.

Den smukke Fest sluttede med nogle Timers Dans. *L. L.*

GENERALFORSAMLINGER OG MØDER

SKANDERBORG LOKALAFDELING

afholdt ord. Kvartals-Generalforsamling Onsdag den 8. April 1931 i Logen, Vestergade. — *Formanden* bød de mødte Medlemmer velkommen og forelagde derefter Regnskaberne, der for *Hovedkassens* Vedkommende balancerede med 999,45 Kr. Godkendtes. — *Lokalkassens* Regnskab balancerede med 313,98 Kr. Overskud 56,40 Kr. Godkendtes.

Forhandlingsbogen blev derefter oplæst og efter et Par Bemærkninger godkendt. Efter lidt Diskussion om de rejsende Udlændinge hævede Formanden Generalforsamlingen. *A. M.*

AALBORG LOKALAFDELING

holdt ordinær Generalforsamling Fredag den 10. April paa Jernbanehotellet, hvor et halvt Hundrede Medlemmer gav Møde.

Formanden *Martin Sørensen* aflagde Beretning og omtalte her en Sag angaaende en kommunal Inkassator, der i sin Fritid agerede Bogtrykker. Foreningen vil gøre, hvad den kan, for at faa en Stopper sat for dette. — Et Grænsespørgsmaal fra Holsts Fabrikker omtaltes; det paagældende Personale ønskede Sagen stillet i Bero, da den antagelig kun var midlertidig. — Beretningen godkendtes.

Kassereren *Lars Pedersen* oplæste det reviderede Regnskab, der for Forbundskassens Vedkommende balancerede med 7873,74 Kr. og udviste en Kassebeholdning paa 3,24 Kr. Lokalkassen balancerede med 1012,15 Kr., Kassebeholdning 505,35 Kr. Der var for Tiden 18 arbejdsløse: 10 med »stor« og 4 med »lille« Understøttelse samt 4 uden Understøttelse; herunder 14 Haandsættere, 1 Trykker, 1 Hjælpearbejder og 2 Paalæggersker. — Regnskabet godkendtes enstemmigt.

Det vedtoges at deltage i Majdemonstrationen med Fane.

Derefter redegjorde *Formanden* for de foreløbige Forhandlinger om Sommerens nord- og midtjyske Typografstævne, der skal afholdes i Randers. Lokalkassen giver 5 Kr. pr. Par til Turen.

Som en Mildnelse af Arbejdsløsheden blandt Afdelingens Medlemmer stillede *Bestyrelsen* Forslag om, at alle Kolleger med Ret til Sommerferie tog 3 Dages ekstra Ferie for egen Regning. Generalforsamlingen modtog Forslaget med Velvillighed, og man enedes om trykkerivis at søge Sagen ordnet som foreslaaet.

Under Eventuelt omtalte *Wagner* nærmere Sagen fra Holsts Fabriker; denne angik en Del tidligere Bogtrykarbejde (Guldsmedeæsker), der var gaaet op i Bogbinderiet, medens Sætningen stadig blev foretaget i Accidenssætteriet. En Del Kolleger udtalte sig om Sagen, der dog som anført stilledes i Bero.

Riis forespurgte, om en Virksomhed, der havde lukket Paaskelørdag af egen fri Vilje, ikke var pligtig at udbetale Løn for den paagældende Dag. Sagen, der tilsyneladende laa klar, overlodes til Bestyrelsen.

Hermed sluttede Generalforsamlingen.

Under det paafølgende Kaffebord viste *Aasted* Kollegerne en Del Tryksager, som af den faglige Ring var overladt ham til Forevisning. *Nic.*

THISTED LOKALAFDELING

holdt ord. Generalforsamling paa Hotel »Jylland« Lørdag 11. April. Formanden, Trykker *Jensen*, aflagde Beretning under hvilken han omtalte den truende Lockout. Fremlagde derefter Regnskaberne. Saavel Beretning som Regnskaberne godkendtes. Det vedtoges at afholde en Fest til Oktober i Aar i Anledning af Afdelingens 50-Aars Jubilæum. *P. K.*

KOLDING LOKALAFDELING

Lørdag den 11. April holdt Kolding Lokalafdeling ordinær Generalforsamling paa Hotel »Aagaarden«. Til Dirigent valgtes *Fr. Skov*.

Formanden, *Carl Knudsen*, indledede Beretningen med at sige nogle Mindeord om vor nylig afdøde Kollega Chr. Lauritzen. Han var en intelligent ung Mand, der nærede stor Interesse for sit Fag og vilde have haft gode Udviklingsmuligheder, dersom Døden ikke saa brat havde gjort en Ende paa hans Skæbne fremad. Formanden sluttede med at udtale et Æret være hans Minde, medens Medlemmerne rejste sig.

Af Formandens Beretning fremgik det, at Afdelingen nu talte 107 Medlemmer, nemlig 85 heltbetalende og 22 halvtbetalende samt 14 Lærlinge. Paa Anmodning af Arbejdernes Fællesorganisation havde man bevilget 50 Kr. til de Arbejdsløse. — Efter en lille Diskussion godkendtes Formandens Beretning.

Magnus Andersen takkede alle, der havde glædet ham paa Jubilæumsdagen.

Kassereren, *Jørgen Andersen*, aflagde de forskellige Regnskaber. Hovedkassens Regnskab balancerede med 4824 Kr. 80 Øre, Ekstrakassens med 2497 Kr. 55 Øre, Kassebeholdning 1660 Kr. 23 Øre. Lokalsygekassens Regnskab balancerede med 1671 Kr. 90 Øre. Kassebeholdning 1325 Kr. 65 Øre. Samtlige Regnskaber godkendtes enstemmigt. En Efterbevilling paa 17 Kr. 33 Øre til Fastelavnsfesten vedtoges.

Efter en kort Diskussion vedtoges det *ikke* at lade Banneret deltage i Majfesten.

Der førtes en længere Diskussion om forskellige Tarifspørgsmaal, særlig Tarifens Paragraf 28. Man drøftede Spørgsmaalet om Anskaffelse af en ny Fane. Bestyrelsen opfordredes til paa næste Generalforsamling at møde med et konkret Forslag.

Efter Drøftelse af Matricespørgsmaalet og et Par indre Organisationsanliggender, sluttede Dirigenten Generalforsamlingen, der overværedes af ca. 20 Medlemmer. *H. J.*

SLAGELSE LOKALAFDELING

holdt Generalforsamling den 17. April. Efter at *H. A. Hansen* var valgt til Dirigent, aflagde Formanden, *Chr. Nielsen*, Beretning, af hvilken det fremgik, at man i det forløbne Kvartal havde været ude for det glædelige ikke at kunne tilfredsstille Efterspørgselen efter Arbejdskraft med Afdelingens egne Medlemmer, men havde maattet hente Kolleger andre Steder fra. Ganske vist havde der været megen Sygdom, som naturligvis havde sin Del af Skylden herfor. Et Ønske, som der har været arbejdet en halv Menneskealder for, var nu blevet til Virkelighed, idet man var enedes med Bogtrykkerne om, at ved fremtidige Svendeprøver vælger Typograferne den ene Skuemester, medens Bogtrykkerne vælger to.

Regnskaberne oplæstes af Kassereren, *O. Jørgensen*, og Hovedkassens Regnskab balancerede med Kr. 3350,50. Der indsendes 1700 Kr. Privatkassens Regnskab balancerede med Kr. 1249,52. Kassebeholdning ved Kvartalets Slutning Kr. 667,90. Beretning og Regnskab godkendtes.

Som Skuemestre valgtes for Sætteres Vedkommende *Jens Petersen* og for Trykkere *Vallentin Christensen* med henholdsvis *Paul Hansen* og *Jens P. Nielsen* som Suppleanter.

Det vedtoges, at Banneret deltager i 1. Maj-Demonstrationen, og Formanden henstillede til alle Medlemmer at møde op, da 1. Maj i Aar var en Helligdag. *H. A. Hansen* gav nogle Oplysninger fra den lige afholdte Generalforsamling i De samvirkende Fagforbund, som toges til Efterretning. *n.*

NÆR OG FJERN

KONTORET ER AABENT Torsdag Aften fra 5—6½.

40 AARS JUBILÆUM. Faktor *P. Lauritzen*, Holbæk Amts Avis, kan den 1. Maj fejre sit 40 Aars Svendejubilæum, idet han udlærte nævnte Dato 1891 i Mammens Bogtrykkeri i Aarhus. Lauritzen tiltraadte Afdelingen i Holbæk 1898 og har siden haft sin Virksomhed her, hvor han allerede 1900 blev betroet Revisorhvervet, som han med en kort Afbrydelse har haft gennem Aarene. Lauritzen er almindelig afholdt og hører til dem, der trods Faktorstillingen trofast er blevet staaende i Dansk Typograf-Forbund. Afdelingen fejrer Dagen ved en lille Festlighed.

25 AARS JUBILÆUM. Fredag den 1. Maj er det 25 Aar siden Trykker *Johs. Ibsen*, Kolding, fik udlært i Ringkøbing. Efter at have arbejdet forskellige Steder herhjemme og rejst i Udlandet, kom han i 1919 til Kolding, hvor han med en kort Afbrydelse har arbejdet siden, først i Fr. Lumbyes Bogtrykkeri og de sidste halvandet Aar som Rotationstrykker paa »Jydske Tidende«. — Ibsen har altid interesseret sig stærkt for vor Organisation, bl. a. var han Medlem af den første Tarifkommission, ligesom han ogsaa i nogle Aar har siddet i Lokalstyrelsen. For Tiden er han Formand for Trykkerklubben i Kolding. Ibsens Interesser rager ogsaa ud over Organisationsarbejdet. Med stor Lidenskab deltager han altid i Drøftelsen af Tidens Problemer og lægger aldrig Skjul paa sin Mening. Ibsen har mange Venner i Kollegernes Kreds, ikke alene i Kolding, men ogsaa i andre Byer, og derfor vil han blive husket paa Jubilæumsdagen. —*n.*

— Den 28. April kan Maskinsætter *Niels Eskild Harald Nielsen*, »Skive Folkeblad«, se tilbage paa 25 Aars Medlemsskab i vort Forbund. Harald udlærtes i Højskolebladets Bogtrykkeri i Kolding 28. April 1906 og indmeldtes samme Dag i Kolding Afdeling. Faa Uger efter Udlæringen forlod Harald Kolding, arbejdede et Aars Tid i Viborg, lidt i Odense og Fredericia og ca. 5 Aar i Nykøbing F. I 1913 kom han til Skive Folkeblad som Annoncesætter, en Stilling han beklædte i mange Aar, blev senere Ombryder og er nu havnet i Maskinsætteriet. Harald har altid været et interesseret Medlem af den herværende Afdeling og var i en Aarrække i Styrelsen. — Tillykke med Dagen og Fremtiden. *M.*

— En af de Holstebro-Typografer, *H. Chr. Jensen*, kan paa Fredag den 1. Maj fejre 25 Aars Medlemsskab af Dansk Typograf-Forbund.

Med »Horsens Avis« som Udgangspunkt har Jubilaren arbejdet i flere Byer, bl. a. i Nykøbing F., Viborg og Thisted. Fra Nytaar valgtes Jensen til Formand for Holstebro Afdelingen — en Post, han ligeledes bestred i 1923.

Til Lykke H. C.! +

— 25 Aars Svende-Jubilæum kan den 4. Maj fejres af vor Kollega, Trykker Aage Lerø. Jubilaren udlærte hos C. Th. Thomsen og efter et Par Aars Arbejde paa forskellige Trykkerier kom han i 1910 til I. H. Schultz hvor han siden har virket.

Til Lykke med Dagen! *E. N.*

80 AAR fylder, Søndag d. 26. ds., *Normann Bryn*, som nu i mange Aar har virket som Medarbejder ved »Social-Demokraten« og som stadig staar som Medlem af vort Forbund. Vi ønsker Normann Bryn til Lykke paa Dagen og ønsker ham endnu mange gode Aar.

TILLIDSMANDSMØDE i København afholdes Fredag den 8. Maj i Rømersgade 22.

LOKALKASSEN I KORSØR er lukket fra 15. April til 1. Oktober.

MEDLEMSFORTEGNELSEN er udsendt til samtlige Afdelinger og Filialer.

1. MAJ deltager de københavnske Fagforeninger i Demonstrationsmødet i Fælledparken.

EN »FIN« HERRE. I det blokerede Storms Bogtrykkeri, Smedegade 19, blev forleden den tidligere Bogtrykker *Karlebo* antruffet i fuld Aktivitet. Han lod til »ikke at ane«, at Trykkeriet var blokeret, og lovede den københavnske Afdelingsformand at komme op paa Kontoret samme Dag og tale om Sagen. Han har ikke vist sig endnu, og formentlig er han stadig travlt beskæftiget hos den blokerede Bogtrykker. Samme Sted arbejder en Kvinde ved Paalægning o. l., ogsaa hun er Blokadebryder.

GUTENBERGKORET afholdt som sædvanlig sin aarlige Foraarskoncert Skærtorsdag i »Borgernes Hus«. Med vanlig Rutine og sikker Smag sang Koret nogle smukke og et Par muntre Sange, hvorefter fulgte en udmærket Underholdning, *Holger Byrdings* prægtige Bas, *Elly Kjerulffs* spinkle men sikre Foredrag af Erik Bøghske Viser og endelig *Knud Heglunds* muntre Optræden. Efter at Koret havde sluttet med endnu et Par Numre under stort Bifald fra den fyldte Sal spillede et 5 Mands Orkester op til Dans, og hvad de præsterede i Nattens Løb kan ej beskrives men maatte — ses. —*n.*

TYPOGRAFERNES SPORTSKLUB afholder sin aarlige *Mesterskabskonkurrence* i Gymnastiklokalet Forchhammersvej 18, den 1. Maj, St. Bededag, Kl. 1.

Samme Dags Aften afholdes *selskabelig Sammenkomst* med let Underholdning i Sct. Andreas-Ordenens Lokaler, Frederiksberg Alle 11. Sluttet Kaffebord. Billetter hertil faas hos Medlemmerne samt hos Formanden Henning Jensen, Telefon Helrup 2725. Billetprisen, excl. Kaffebordet er Kr. 1,50.

500 MASKINSÆTTERE i Bukarest er gaaet i Strejke paa Grund af, at Principalerne har nedsat Lønnen.

40 TIMERS UGEN. For nogen Tid siden holdt Forretningsførerne for de socialdemokratiske Trykkerier i Tyskland et Møde, hvor de besluttede — for at modarbejde Arbejdsløsheden i Faget — at arbejde for Indførelsen af en Arbejdsuge paa 40 Timer.

Det første Trykkeri, som har indført denne Arbejdstid, er det tyske Typograf-Forbunds Trykkeri i Berlin. Den Nedgang i Arbejdsfortjenesten, som bliver en Følge af Arbejdstidens Forkortelse, bæres med 40 pCt. af Forretningen og 60 pCt. af Personalet.

Man haaber, at det af Typograf-Forbundets Trykkeri givne Eksempel skal blive efterfulgt, i det mindste af de socialdemokratiske Trykkeriforetagender.

LÆRLINGE-SPALTEN

Lærlingeafdelingen i København.

Husk Generalforsamlingen i Morgen Lørdag Kl. 8 i Rømersgade 22. Medlemskortet maa forevises ved Indgangen. *Styrelsen.*

DANSK TYPOGRAF-FORBUND BOGTRYKFAGETS ARBEJDSLØSHEDSKASSE

VESTERGADE 5, 1. Sal
KØBENHAVN K.

KONTORERNE er aabne for Ind- og Udbetaling fra 1—3, *Lørdag 11—1*, samt *Fredag* og *Mandag Aften Kl. 5—6½*. Telefon 4331.

FORMANDEN træffes som Regel til samme Tider. Telefon 13,331.

ANVISNINGSKONTORET. Telefon 4331. Før Kl. 9 Form. og efter 6 Aften gennem Ryvang 1683. Telegramadr.: Typforbundet, Kbhvn.

KVINDEAFDELINGEN. Frk. H. Crone. Telf. Vester 7648.

FORENINGSMEDDELELSER

KVITTERING FOR MODTAGNE JANUAR KVARTALS REGNSKABER

15. April: Svendborg pr. Bl. 250,00. 17. April: Faaborg intet at indsende; Frederikshavn pr. Bl. 75,00; Hobro pr. Bl. 50,90; Holstebro 470,85; Korsør pr. Bl. 336,80; Næstved pr. Bl. 300,00, Kt. 1447,75, ialt 1747,75; Sønderborg pr. Bl. 250,00. 16. April: Køge pr. Bl. 100,00, Kt. 100.00, ialt 200,00; Løgstør 94,70. 18. April: Slagelse pr. Bl. 200,00, Kt. 1500,00, ialt 1700,00. 20. April: Fredericia pr. Bl. 400,00; Helsingør pr. Bl. 453,50; Holbæk 659,85; Nykøbing F. pr. Bl. 200,00, Kt. 222,60, ialt 422,60; Randers pr. Bl. 700,00. 21. April: Aabenraa pr. Bl. 300,00; Hjørring pr. Bl. 250,00; Maribo 151,70; Marstal intet at indsende; Middelfart pr. Bl. 260,00; Nakskov 600,00; Nyborg pr. Bl. 400,00, Kt. 70,00, ialt 470,00; Ribe pr. Bl. 100,00, Kt. 100,00, ialt 200,00; Silkeborg pr. Bl. 300,00; Viborg pr. Bl. 400,00.

København, den 21. April 1931.

Forretningsudvalget.

TILSKUD FRA HOVEDKASSEN

er efter lovformelig Begæring tilsendt følgende Afdelinger:

15. April: Svendborg i St. f. Jan. Kv. Oversk. 250,00. 16. April: Brønderslev 200,00; Køge i St. f. en Del af Jan. Kv. Oversk. 100,00. 17. April: Frederikshavn i St. f. Jan. Kv. Oversk. 75,00; Hobro i St. f. Jan. Kv. Oversk. 50,90; Korsør i St. f. Jan. Kv. Oversk. 336,80; Næstved i St. f. en Del af Jan. Kv. Oversk. 300,00; Sønderborg i St. f. Jan. Kv. Oversk. 250,00; Hobro 300,00. 18. April: Slagelse i St. f. en Del af Jan. Kv. Oversk. 200,00. 20. April: Fredericia i St. f. Jan. Kv. Oversk. 400,00; Helsingør i St. f. Jan. Kv. Oversk. 453,50; Nykøbing F. i St. f. en Del af Jan. Kv. Oversk. 200,00; Randers i St. f. Jan. Kv. Oversk. 700,00; Haderslev 200,00. 21. April: Aabenraa i St. f. Jan. Kv. Oversk. 300,00; Hjørring i St. f. Jan. Kv. Oversk. 250,00; Middelfart i St. f. Jan. Kv. Oversk. 260,00; Nyborg i St. for en Del af Jan. Kv. Oversk. 400,00; Ribe i St. f. en Del af Jan. Kv. Oversk. 100,00; Silkeborg i St. f. Jan. Kv. Oversk. 300,00; Viborg i St. f. Jan. Kv. Oversk. 400,00; Haslev 50,00; Lyngby 150,00; Marstal 40,00.

København, den 21. April 1931.

Forretningsudvalget.

NYE MEDLEMMER

København: Trykker Fridthjof Alexander Hammerlund udl. 1. 4. 31. hos Rønager (arb. s. St.). Paal. Tove Lund Hesdam udl. 2. 4. 31. hos Bryrup (arb. s. St.) Hj.arb. Aksel Johan Petersen (H. H. Thiele).

Aarhus: Trykker Carl Grøndahl Nielsen, udl. 17. 4. 31. i De foren. Bogtr. Nykøbing F.: Sætter Theodor Mortensen, udl. 15. 4. 31 i Loll. Falst. Stiftstidende. Nykøbing M.: Trykker Erik Andersen, udl. 14. 4. 31 i Morsø Folkeblad. Næstved: Sætter Arne Schønnemann Mortensen, udl. 1. 5. 31 i Næstved Avis. Ringkøbing: Sætter Holger F. Romlund, udl. 1. 4. 31. hos L. Rasmussen. Rønne: Sætter Julius Peter Jensen, udl. 1. 4. 31. i Bornholm Soc.-Dem. Viborg: Sætter Viggo Marinus Korsgaard, udl. 1. 4. 31. i Viborg Stiftstid.

TILTRAADTE

København: 6488 Johannes Huusom fra Marstal (arbl.), 7088 Magni Andersen fra Hillerød (arbl.), 2560 Carl Cornitzka fra Rønne (arbl.).

Aarhus: 7475 Ejner Johannesen (Kongsvang Bogtr.). Assens: 7332 Anton Lauritz Andersen (arbl.). Hillerød: 6072 Henry Olsen (arbl.). Hjørring: 6298 Emil Christensen (arbl.). Odense: 7509 Marius Vilh. Hansen (arbl.), 6045 L. Chr. Nielsen (arbl.).

FRATRAADTE

København: 7411 Poul Hesselholdt til Holbæk (i Plads), 6072 Henry Olsen til Hillerød (arbl.), 7135 Henry Andersen til Helsingør (arbl.), 2900 Helge Knudsen paa Rejse, 7870 Poul Jeppesen paa Rejse, Hj.arb. Jens Hansen til Lager- og Pakhusarb.

Aarhus: 6739 Jørgen Fischer paa Rejse, 7636 Niels Peter Jørgensen paa Rejse, 5269 Selma Thestesen til Kbhvn. (arbl.). Marstal: 6488 Johannes Huusom til Kbhvn. (arbl.). Randers: 6404 Niels Peter Hansen til Kbhvn. i Plads. Svendborg: 6045 L. Chr. Nielsen til Odense (arbl.).

UDMELDT

Viborg: 7115 Chr. Madsen (Bogtrykker).

Tak.

For al udvist Opmærksomhed ved vort Sølvbryllup takker vi herved paa det hjerteligste. Odense, 19. April 1931.

C. O. Madsen og Hustru.

Vor hjerteligste Tak for den store Opmærksomhed der vistes os paa vor Sølvbryllupsdag. Tak til Gutenbergkoret for den smukke Morgenhilsen. *S. V. Rasmussen og Hustru.*

Hjertelig Tak til alle der mindedes mig paa min Jubilæumsdag, særlig Tak til Direktør og Personale i Det grafiske Institut for de smukke Gaver, som altid vil være mig kære Erindringer.

Sophus Jørgensen.

TYPOGRAFERNES SPORTSKLUB

afholder

Fredag d. 1. Maj (St. Bededag) Kl. 1

Mesterskabskonkurrence

i Lokalet Forchhammersvej 12

Entre 50 Øre

Om Aftenen Kl. 8 3

SELSKABELIG SAMMENKOMST

med Underholdning

Sct. Andreas Ordenen

Frederiksberg Allé 11

Entre **1 Kr.** (2 b)

Typografernes Syge-Hjælpekasse.

Alle Restancer bedes i Henhold til Lovenes § 5 indbetalt **i Dag Fredag Kl. 7—9.** Giro-Konto Nr. 4620. (13 d)

Ind- og Udbetaling i næste Uge Store Bededag Kl. 11—12 Form. *Kassereren.*

Typografernes Understøttelseskasse for Enker og Efterladte.

Legatuddelingen har fundet Sted. De Ansøgere, der er kommet i Betragtning, vil faa Meddelelse herom i den kommende Uge.

Medlemmer, der ikke har faaet deres Police, kan afhente den hos Kassereren, Hillerødgade 139 (træffes hver Mandag Kl. 7—8), eller sende Meddelelse om hvortil den kan sendes.

(2d) *Bestyrelsen.*

ANNONCER

I Henhold til Anvisningskontorets Regulativ, Punkt 7, gøres opmærksom paa, at ingen maa slutte bindende Aftale om Pladstilbud, før Henvendelse er sket til Lokalkassereren i den paagældende By eller i København til Anvisningskontorets Bestyrer. Undladelse heraf medfører Karantæne.

Accidens-Sætter,

kendt med moderne Typografi, søger Plads. Billet mrkt. »97« modtager Ekspeditionsk.

E.L. METAL

Til Sættemaskiner og Stereotypi.

Staar paa Højde med prima engelsk og amerikansk Metal

GRAFISKE ARTIKLER EN GROS **ERIK LEVISON** GRAFISKE ARTIKLER EN GROS

(20 d)

Trykker-

forbundter søger Plads, hvor der kan blive Lejlighed til at arbejde med Hurtigpresser med Paalægningsapparater. Har 2 Aar tilbage. Billet mrkt. »98« modtager Ekspeditionskontoret.

Første Klasses Rotationstrykker

til special Rotationsmaskine søges straks. Billet mrkt. »202« modtager Ekspeditionsk.

Dygtig Trykker,

fortrolig med Værk og Illustrationsarbejde, kan faa Plads i A. Rasmussens Bogtrykkeri, Ringkjøbing. (104)

Ung Accidenssætter

(Provinsianer) søger Plads i København eller Provinsen. Kan ogsaa deltage i Maskinsætning (Intertype). Billet mrkt. »108« modtager Ekspeditionskontoret.

Lære søges.

Til en Dreng søges Typograf- eller Kemigraflære. Billet mrkt. »106« modtager Ekspeditionskontoret.

Sætter-Forbundter,

der har været 2—3 Aar i Lære, kan faa Plads straks eller senere i Avis- og Accidenstrykkeri i Jylland. Kost, Logi og Løn faas. — I Mangel heraf kan en yngre Sætter faa Plads. — Billet mrkt. »107« modtager Ekspeditionskontoret.

Bogtrykkeri til Salg.

Paa Grund af indtrufne Omstændigheder er et Bogtrykkeri i en Stationsby paa Sjælland til Salg straks. For en dygtig og energisk Mand med lidt Kapital er der Betingelser for en god Forretning. Billet mrkt. »100« modtager Ekspeditionskontoret.

Bogtrykkeri.

Et fuldt moderne Bogtrykkeri med en god Omsætning, ønskes bortforpagtet paa favorable Vilkaar til en absolut dygtig Bogtrykker, der kun behøver at disponere over en mindre Driftskapital. Bil. mrkt. »W. 578« med Referencer modtager Buchtrups Annonce Bureau, Aarhus. (103)

FAENZA FREDERIKSBORGGADE 46 *Gode Ideer til Gaver i Sølv, Læder o. m. a.* Billige Priser. Kolleger 10% (39)

Tandlæge Viggo Jensen,

Klareboderne 2, II,

Hj. af Købmagergade 40.

Konsultationstid fra 10—7. Onsdag og Lørdag fra 10—3½. Telefon 15868. (7)

Tandlæge Edv. Møller,

Købmagergade 30, II

Konsultationstid 10—3½, 6—7 Efterm.

Telefon 8181. (12)

1 Hurtigpresse „Universal I" Frankenthal. Cylinderfarveværk. Jernbanebevægelse, indv. Rammevidde 58×81,5 cm.

1 Hurtigpresse „Frankenthal", Cylinderfarveværk, Jernbanebev., 2 Formvalser, indv. Rammevidde 51×71 cm.

1 Hurtigpresse, samme Fabrikat, Cylinderfarveværk, Jernbanebevægelse, 2 Formvalser, indv. Rammevidde 45×62,5 cm.

1 Hurtigpresse, Model „A", Johannisberg Fabrikat, Cylinderfarveværk, Jernbanebevæg., indv. Rammevidde 37×54 cm.

Ovennævnte Maskiner er garanteret i god Stand, eftersete og brudfrie. (105)

Nærmere ved

C. A. E. KJELLBERG

AMAGERBROGADE 196

Telf. Am. 8037 *Bedst før Kl. 12*

ADOLPH WULFF

fører alle Artikler for Bogtrykkere

Maskiner · Skrifter · Farver

fra de bedste Fabrikker

Valsemassefabrik og Valsestøberi

Brugte Maskiner haves altid paa Lager.

Gothersgade 8 · Kjøbenhavn K.

Telefon Central 39 og 5539. (6)

GRAFISK COMPAGNI

GENZSCH & HEYSE :-: WILLIAM SIMMELKIÆR

SUNDHOLMSVEJ 67

TELEFON: CENTRAL 777 — 14577 — 11395 — 11396

EGET SKRIFTSTØBERI

GRAFISK FAGFORRETNING

ALLE MASKINER OG MATERIALER FOR DE GRAFISKE FAG

KOMPLETTE TRYKKERIER LEVERES I ALLE STØRRELSER (19)

Dansk kooperativ Assurance.

Billigste Præmier paa Brand- og Tyveriforsikringer. — Forlang Oplysninger hos *Anton Jensen*, Prags Boulevard 4 ². (26)

CONTRASOL-FARVER

Drøjere
Renere
Ultra lysægte
Bedre
Intensive
Nye Farver
fra DRUBIN

Redaktør: FR. NIELSEN, Egøjevej 3, Køge. Ekspeditør: KARL SØRENSEN, Vestergade 5, 1. Sal, Kbhvn. K.
Abonnem. gennem Postkontorerne 1 Kr. 50 Øre Kv. Annoncer 35 Øre pr. Petitlinje (pladss. Medl. 25 Øre). 26 Gange og derover Rabat.
Trykt i Industri-Trykkeriet, København.

TYPOGRAF-TIDENDE

ORGAN FOR DE TYPOGRAFISKE ARBEJDERES INTERESSER

NUMER 18 KØBENHAVN DEN 1. MAJ 1931 58. AARGANG

BLOKADEN

af de i sidste Nr. af »Typ.-Tid.« nævnte Trykkerier fortsættes *med Undtagelse* af Blokaden mod Bogtrykker *Kihl*, idet der angaaende denne Sag er truffet en Ordning mellem Bogtrykkerforeningen og Forbundet.

Skulde nogen høre om, at nogen — Mænd eller Kvinder — arbejder hos nogen af de blokerede, bedes dette os meddelt.

Forretningsudvalget.

TILLIDSMANDSMØDE

afholdes

Fredag den 8. Maj Kl. 20

i Rømersgade 22

Gennemgang af Tarifen

hvorfor enhver bør medbringe et Eksemplar af denne.

Styrelsen for Kbhvns. Afdeling.

MARERIDTET ENDT!

Tirsdag den 28. April.

Efter to Maaneders Forløb er det danske Samfund saa endelig blevet befriet for Lockout-Truslen, der som en Mare har hvilet tungt paa Erhvervslivets Bryst.

Man maa ellers lade de Herrer Lockoutmagere, at de forstod at vedligeholde Spændingen til det sidste. Ja, de sidste Par Dage — efter Arbejdsgiverforeningens mærkelige Erklæring om Fastholdelsen af Lockouten — stod det endog paa Højspænding. Og de, som i Forvejen havde en Mistanke om, at der var politiske Motiver med i Spillet, kunde ikke andet end blive bestyrket i denne Mistanke.

Men lad det nu være. Hvis det har været Tilfældet, er Planerne i hvert Fald blevet tilintetgjort.

Der rejser sig imidlertid et andet Spørgsmaal: Hvad vil der ske efter dette? Man føler, at saadan en Historie kan ikke gentages. Samfundet og den offentlige Mening vil ikke finde sig i at blive sat paa Pinebænken en Gang til. Det siges overalt Mand og Mand imellem.

I den kommende Tid vil der sikkert blive sat betydelige Kræfter i Bevægelse for at finde en anden Form for Ordningen af Overenskomstforholdene mellem Arbejdsgivere og Arbejdere.

Men hvad?

Fr. N.

DET NORSKE LANDSMØDE

Norsk Centralforening for Boktrykkere holdt sit ellevte Landsmøde i Dagene 13.—16. April i Folkets Hus i Olso.

Mødet indledede med Musik af Typografernes Orkester, og Forhandlingerne, der ledede dygtigt og haandfast af *Johs. Hulthin*, Oslo, og *Bernh. Berentsen*, Bergen, forløb paa bedste Maade — præget som de var af Lockouten, der jo ogsaa omfatter alle Kollegerne i de norske Provinsbyer.

Folkets Hus var som belejret af de lockoutede, der i Hundredvis holdt til udenfor Bygningen Dagen igennem for at drøfte Situationen.

Formanden, *Olav Hindahl*, bød velkommen, og holdt en kort Aabningstale, hvori han i store Træk gjorde Rede for Forbundets Forhold. Han mindedes i anerkendende Ord to afdøde Medlemmer, nemlig Redaktør *Carl Jeppesen*, der var født i Danmark, og Bogtrykker *Holtermann Knudsen*.

Derefter havde de udenlandske Gæster Ordet for at overbringe Landsmødet deres respektive Hilsener og gode Ønsker: *Nils Wessel*, Stockholm, fra det internationale Typograf-Sekretariat, *Einar Quarnström*, Stockholm, fra Svensk Typograf-Forbund og *Frederik Nielsen* fra Dansk Typograf-Forbund.

Det er ikke Hensigten her at bringe et længere Referat af det 4-Dages Møde, men kun at omtale de Spørgsmaal, som har Interesse ogsaa for Kollegerne uden for Norge.

Den første Sag, der diskuteredes, var Spørgsmaalet om Forbundets Navn. Der var stillet Forslag om, at dette ændredes fra »Norsk Centralforening for Boktrykkere« til »Norsk Typograf-Forbund«. I 1925 var der stillet et lignende Forslag, som var forkastet med stort Flertal. Det gik ikke bedre i Aar. Forslaget om Navneforandringen blev nedstemt med stor Majoritet. Men man fik det Indtryk af Forhandlingen, at Hovedgrunden til Modstanden mod Navneforandringen var den, at man ønskede at Organisationen, som til næste Aar har bestaaet i 60 Aar skulde fejre Jubilæet under sit gamle Navn. Naar det er overstaaet, vil Tilhængerne af det nye Navn sikkert blive i Flertal.

Om Valgmaaden til Hovedbestyrelsen førtes en længere Debat. Hidtil er Valgene sket ved Urafstemning, lige som her i Landet. Bergens Afdeling havde nu stillet Forslag om, at »Hovedstyret vælges af Landsmødet og at Funktionstiden er fra Landsmøde til Landsmøde«. Forslaget motiveredes med, at N. C. f. B. snart var »det eneste Forbund, der endnu holder paa Urafstemning, og da denne Ordning baade er tungvindt og næppe giver større Betryggelse end om Valget finder Sted paa Landsmødet, er der ingen Grund til at opretholde denne Ordning længer«.

Forslaget vedtoges. 23 stemte imod.

Tanken om en nærmere Sammenslutning mellem de grafiske Fag drøftedes udførligt, og der faldt haarde Ord til Litograferne, fordi disse skulde have spændt Ben for en saadan Sammenslutning. Imod denne Anklage protesterede den tilstedeværende Repræsentant for Litografisk Forbund, *Robert Kopp*. Debatten endte med Vedtagelsen af følgende af Hovedstyret foreslaaede Udtalelse:

»Landsmødet paalægger Hovedstyret fortsat at arbejde for et intimt Samarbejde mellem de grafiske Fag med Sigte paa at gennemføre Industriforbundsformen.

Hvis Litograf-Forbundet fremdeles vægrer sig ved at gaa med til Oprettelse af en fælles grafisk Reservekasse, anbefaler Landsmødet, at Centralforeningen og Bokbinderforbundet effektuerer Beslutningen af 1928 om Oprettelse af en grafisk Reservekasse.«

Med Oslo-Aviserne, som staar uden for Arbejdsgiverforeningen, har Centralforeningen en særlig Overenskomst. Paa et Møde med disse Blade var man enedes om at udsætte Forhandlingerne om en ny Overenskomst til Lockoutsituationen var afklaret.

Paa Landsmødet rejstes der Krav om Sympatistrejke paa disse Blade. Men den Opfattelse, at man derved kun vilde opnaa at drive Oslo-Aviserne ind i Arbejdsgiverforeningen, sejrede.

En Afdeling havde stillet Forslag om, at kvindelige Medlemmer i størst mulig Udstrækning burde udelukkes fra at beskæftiges i Faget, naar de indgaar Ægteskab med fuldt ud arbejdsføre Forsørgere. Forhandlingen herom sluttede med Vedtagelsen af følgende:

»Kvindelige Medlemmer bør *frivillig* slutte i Faget, naar de indgaar Ægteskab med fuldt ud arbejdende Forsørgere«.

Endelig behandledes Spørgsmaalet om Organisering af Avisernes Ekspeditionspersonaler i Tilslutning til Centralforeningen. Følgende Udtalelse vedtoges:

»Landsmødet giver Hovedstyret Bemyndigelse til i Samarbejde med Afdelingsstyrelserne at undersøge Mulighederne for at faa Avisernes Ekspeditionspersonaler tilsluttet N. C. f. B. Skulde dette Arbejde føre til et Resultat, skal Spørgsmaalet forelægges Medlemmerne til endelig Behandling ved Urafstemning eller forelægges næste Landsmøde.«

Til Udgivelsen af et Festskrift i Anledning af Forbundets 60 Aars Jubilæum bevilgede Landsmødet 15,000 Kr.

Til Formand og Sekretær indstilledes enstemmigt henholdsvis *Olav Hindahl* og *Emil Torkildsen*.

Fr. N.

BOGTRYKFAGETS SVENDEPRØVER

4 faar Bronzemedailler, 7 antages med Ros, 23 antages og 4 kasseres.

De i April Maaned d. A. aflagte obligatoriske Svendeprøver indenfor Bogtrykfaget i København fik følgende Udfald:

SÆTTERPRØVERNE

Bronzemedaille:

E. J. Collin	Bianco Lunos Bogtrykkeri
K. N. Høier	Egmont H. Petersen
P. L. Jørgensen	Langkjærs Bogtrykkeri
E. E. Palm	C. Haagensens Bogtrykkeri

Antaget med Ros:

V. G. R. Ehbrecht	Chr. Christensens Bogtr.
F. Hansen	I. A. Hansens Bogtrykkeri
P. O. Lund	Gyldendals Forlagstrykkeri
E. J. Nielsen	Gyldendals Forlagstrykkeri

Antaget:

W. A. Andreasen	P. A. Nielsens Bogtrykkeri
S. E. Bonné	J. H. Schultz A/S
H. Christensen	Nørrebros Bogtrykkeri
O. G. F. Gall	S. L. Møllers Bogtrykkeri
W. A. Jensen Stevns	Aug. Christensens Bogtr.
K. L. Mikkelsen	O. C. Olsen & Co.
N. T. Mikkelsen	Bogtrykkeriet »Dana«
C. J. M. Nielsen	Vilh. Søborgs Eftfl. Etabl.
E. H. Nielsen	Aage Hansens Bogtrykkeri
H. Nielsen	Fr. Weiss' Bogtrykkeri
K. M. Nielsen	Industri-Trykkeriet
P. O. G. Nielsen	Sundby Bogtrykkeri
E. Ohnstad	A/S Nørrebros Centraltr.
E. C. Olsen	F. E. Bording
P. C. B. Pedersen	H. H. Thieles Bogtrykkeri
F. S. Rasmussen	Chr. Birchs Bogtrykkeri

Ikke antaget:

A. C. J. Henriksen	Aage Hansens Bogtrykkeri
S. A. C. Nielsen	Bogtrykkeriet »Mercantil«
H. E. Richter	Universaltrykkeriet

TRYKKERPRØVERNE

Antaget med Ros:

S. H. Mikkelsen	A. W. Henningsens Bogtr.
E. J. Mortensen	Sigfr. B. Svendsens Bogtr.
R. A. H. Reinhold	Fritz Nielsens Bogtrykkeri

Antaget:

H. E. Bergquist	Fr. Bagges kgl. Hof-Bogtr.
F. A. Hammerlund	Rønagers Bogtrykkeri
J. Nielsen	Det grafiske Institut
E. A. Olsen	Vald. Pedersens Bogtr.
J. E. Olsen	H. H. Thieles Bogtrykkeri
L. E. Spannheimer	Krohns Bogtrykkeri
C. C. Tønnesen	Sundby Bogtrykkeri

Ikke antaget:

B. T. R. Mortensen	Valentin & Lunds Bogtr.

LÆRLINGE-SPALTEN

Lærlingeforeningen i Randers

afholdt Lørdag den 18. April ekstraordinær Generalforsamling paa »Jylland«. Til Dirigent valgtes Herluf Nielsen, og derefter aflagde Formanden, Ingemann Petersen, Beretning for det forløbne Kvartal. Der havde været afholdt 2 Fester, Jubilæumsfesten og en Afslutningsfest paa Hotel »Westend«. Derefter oplæste Haakon Haderslev Protokollen, og Kassereren, Harald Jacobsen oplæste Regnskabet, begge Dele godkendtes. Derefter foretoges Valg af en ny Bestyrelse, da nogle af Bestyrelsesmedlemmerne bliver udlært. Til Formand valgtes *Albert Nielsen*, til Næstformand valgtes *Haakon Haderslev* og til Kasserer genvalgtes *Harald Jacobsen* enstemmigt. Derefter valgtes *Robert Madsen* og *Emil Kessler*. Der fremkom nu en Diskussion om Betalingen af Kontingentet, og det blev besluttet, at det skal betales den første Fredag i hver Maaned.

Under Eventuelt var der Forslag fremme om en Skovtur; men der var ingen særlig Tilslutning for Forslaget. Til Slut takkede Harald Jacobsen paa Foreningens Vegne Ingemann Petersen, for det store Arbejde han har gjort indenfor Foreningen, bl. a. Arrangementet af Jubilæumsfesten, der jo blev en stor Sukces. Generalforsamlingen sluttede med et Leve for den nye Bestyrelse. *E.*

EN TUR TIL MARIDALEN

Det skal siges om vore norske Kolleger, at de var utrættelige for — ind mellem Møderne i Kongresdagene — at gøre Opholdet for de fremmede Gæster saa fornøjeligt og interessant som muligt.

En af Opmærksomhederne bestod i »en snartrip« til Turistklubben Gutenbergs Hytte i Maridalen.

Turistklubbens Hus ved Maridalen.

Med tre Biler gik Turen ad bugtede, ofte besværlige Veje, hvor Sneen laa opkastet i høje Driver, men hvorfra der var en herlig Udsigt over Dalen. Det sidste Stykke Vej maatte tilbagelægges til Fods over de snelagte Skrænter.

Oppe i »Hytten« ventede der os en Overraskelse i Form af et dækket Bord med ægte norsk Bondekost, norsk Akvavit og tre Pægle høje Pilsnere, der altsammen vederfores Retfærdighed, mens Ilden knitrede fra det aabne Ildsted og Taler, Deklamation og Sang lød ud i den stille Natur, ud mellem Granerne, der tavse stod og drømte om det Foraar, som snart skal komme.

Man forstaar, at Oslo-Kollegerne er glade for dette Hjem i Skoven, hvorhen de søger mangen en Søndag, saa vel Vinter som Sommer.

Ja, her maa være herligt en Sommerdag.

Men det var desværre April!

Frederik.

HVOR ER VOR PLADS?

I Typ.-Tid. Nr. 16 læste jeg under denne Overskrift en Artikel af min ærede Kollega Fr. Hess, Haderslev, der føler sig meget forarget over, at Odder Bogtrykkeri søger en Halvdags-Maskinsætter, der kan paatage sig at trykke en Avis. Herregud, Kollega, er det dog noget at fare i Flint over. Der er da saa mange Typografer, der er Sætter-Trykkere og flere Gange daglig gaar fra Hurtigpressen til Sætterkassen. Skulde der saa være noget forargeligt i, at en ung Mand, der er udlært som Sætter-Trykker, sidder ved Sættemaskinen 4 Timer daglig og trykker en lille Avis de andre 4 Timer. Naar du skriver, at en Sættemaskine er et fintfølende Apparat, der kræver sin Mands fulde Agtpaagivenhed, da er jeg enig med dig; jeg har været Maskinsætter i 22 Aar, saa jeg kan tale af Erfaring. Men, gode Kollega, en Mand, der er — skal vi sige — saa heldig at have lidt Kendskab til Trykning, *kan* dog virkelig ogsaa være samvittighedsfuld. Vi Sættere maa virkelig ikke hæve os alt for højt op over Trykkerne — det gaar sandelig ikke. En Sætter-Trykker, der i aarevis sidder 4 Timer daglig ved en Sættemaskine, kan lære at betjene Maskinen lige saa godt som en Mand, der bliver taget ude fra Haandsætteriet, det har vist sig med den Sætter-Trykker, der hidtil har været min Medhjælper her. Der kan ganske vist godt findes Halvdags-Maskinsættere (udlærte Haandsættere) der er ligegyldige og lader deres Sløseri gaa ud over den Heldags, men det samme kan ogsaa være Tilfældet, hvor der er to Heldags-Sættere ved samme Maskine; der maa den samvittighedsfulde lige saa ofte tage Stødet af for Kollegaen — det har jeg saamænd selv prøvet. Men en saadan Mand *lærer aldrig at blive selvstændig Arbejder ved en Sættemaskine.*

Ja, Kollega, dette er ikke et Forsvar for Odder Bogtrykkeri, men Forholdene her er saaledes, at Halvdags-Maskinsætteren skal kunne trykke Avisen. Din Hentydning til den størst mulige Udbytning til den mindst mulige Løn skal jeg ikke omtale. Man skal ikke snakke med om Ting, man intet Kendskab har til.

Odder, den 19. April 1931.

Alfred Nielsen, Maskinsætter.

GENERALFORSAMLINGER OG MØDER

RØNNE LOKALAFDELING

afholdt Lørdag den 11. April ordinær Generalforsamling i »Industrien«. Formanden, *H. Kürstein*, bød Velkommen, hvorefter Protokollen oplæstes og godkendtes.

Formanden oplæste derefter Regnskaberne: Hovedkassen balancerede med 2321 Kr. 36 Øre. Lokalkassen balancerede med 737 Kr. 81 Øre. Regnskaberne godkendtes.

Formanden aflagde derefter Beretning og gav derunder en Redegørelse om vore Arbejdsløse; omtalte dernæst en Udstilling af en »Vandremappe« paa Biblioteket. Beretningen godkendtes.

Under »Eventuelt« omtalte Formanden, at Maskinsætterne her i Rønne vilde søge at faa indført elektrisk Smeltning af Blyet til Maskinerne. Man havde formaaet Maskinsætter *S. V. Rasmussen*, København, til at komme herover den 10. Maj for at holde Instruktionskursus og om Aftenen at holde Foredrag, ledsaget af Lysbilleder. *H. N.*

SVENDBORG AFDELING

afholdt ordinær Generalforsamling d. 12. April 1931. *Formanden* bød Velkommen og aflagde efter at have faaet overdraget Dirigenthvervet en lille Beretning for det forløbne Kvartal. Omtalte herunder Afstemningen angaaende Forhøjelse af Privatkassekontingentet, som var vedtaget paa Januar-Generalforsamlingen. Afstemningen resulterede i en Forkastelse. Formanden redegjorde ligeledes for et uheldigt Arbejdsforhold hos Bogtrykker Høgfeldt. — En Klage fra en Paalæggerske hos Firmaet L. Meyer, der ikke — som lovet — havde anskaffet Respirator til Medlemmerne under Udførelsen af Bronceafstøbning, var overgivet til Fabriksinspektøren, der havde taget Affære. Ligeledes omtalte Form. en Udmeldelse af en Paalæggerske, der havde følt sig brøstholden over ikke at have faaet sidste Rate af Brændselshjælpen udbetalt. — Endelig oplæste *Form.* et Par Skrivelser henholdsvis fra Forretningsføreren og De samv. Fagforbund. — Sluttelig bragte *Form.* en Hilsen fra den afgaaede Formand, L. Chr. Nielsen, og meddelte, at Bestyrelsen havde overrakt L. C. N. et haandgiort Diplom i Anledning af hans Udnævnelse til Æresmedlem af Afdelingen.

Kassereren oplæste Regnskabet. Hovedkassens balancerede med 3267 Kr. 91 Øre. Indsendt til Hovedkassen 250 Kr. Privatkassens Regnskab

balancerede med 734 Kr. 02 Øre. Kassebeholdningen var 533 Kr. 57 Øre. Regnskaberne godkendtes enstemmig.

Under »Eventuelt aflagde *Bernh. Hansen* en lille Beretning fra Arbejdernes Forbrugsforeninger (Brød- og Kulforretningerne). — Endvidere afgav *M. P. Nielsen* Beretning fra »Sydfyns Soc. Dem«s Kontrahentmøde. Han sluttede med at anbefale Medlemmerne at tegne sig som Abonnenter paa Bladet. En Forespørgsel fra *Peter Hansen*, om et Medlem kunde staa i Syge- og Begravelseskassen og genindtræde som heltbetalende Medlem paa et hvilket som helst Tidspunkt i Tilfælde af Arbejde ved Faget blev besvaret benægtende, hvorefter Generalforsamlingen sluttede. *J. S.*

NÆSTVED LOKALAFDELING

holdt Generalforsamling d. 15. April. *Dideriksen* valgtes til Dirigent. Protokollen oplæstes og godkendtes, og derefter fremlagde *Formanden* de forskellige Regnskaber, som alle godkendtes. Hovedkassen viste i Balance Kr. 2966,30, og der indsendes Kr. 1747,75. For Lokalkassen var Balancen Kr. 496,00 og Formue Kr. 497,81; for Sygehjælpekassen henholdsvis Kr. 321,30 og Kr. 824,80. I et Fanefond indestaar Kr. 318,53. Det vedtoges i Lighed med tidligere Aar at arrangere Udflugt Grundlovsdagen og lade denne gaa til Vordingborg. — Den kommende Jubilæumsfest fastsattes til 3. Oktober, og Bestyrelsen fik overdraget det nærmere Arrangement. Et Par lokale Sager drøftedes, forinden Generalforsamlingen sluttede med, at der bevilgedes Lokaleleje.

MARIBO LOKALAFDELING

afholdt Lørdag den 18. April ordinær Generalforsamling paa Centralhotellet. *Formanden* aflagde Beretning, *Kassereren* Regnskabet, der for Hovedkassen balancerede med Kr. 657,70 og Lokalkassen Kr. 1144,45, til Byggeselskabet var indbetalt Kr. 17,10, Regnskaberne godkendtes. Lokaleleje bevilgedes, hvorefter Formanden sluttede den af 9 Medlemmer besøgte Generalforsamling. *a.*

NAKSKOV LOKALAFDELING

afholdt Lørdag den 18. April ordinær kvartaarlig Generalforsamling. *Vald. Poulsen* dirigerede. — *Formanden* indledede med at holde en Mindetale over H. P. Alb. Jensen og udtale et Æret være hans Minde (Medlemmerne rejste sig), hvorefter han aflagde Beretning om de vigtigste Begivenheder i Kvartalets Løb. Afdelingen havde ogsaa i dette Kvartal været forskaanet for Arbejdsløshed, men der havde været et ret stort Antal rejsende Kolleger, hvoriblandt i Modsætning til tidligere Vinterkvartaler et betydeligt Antal tyske Rejsende. Der havde i Kvartalet været en betydelig Sygelighed i Afdelingen, hvad særlig havde givet sig Udslag i et stort Svind i den lokale Hjælpesygekasses Midler. Omtalte Fastelavnsfesten, der bortset fra den store Tilslutning og øvrige gode Forløb dog havde haft Ulemper, som man maatte se at komme bort fra. Efter at have omtalt et organisatorisk Spørgsmaal, der havde fundet sin Afslutning, kom Formanden ind paa en kort Omtale af den faglige Situation og gav en Redegørelse for Generalforsamlingen i De samv. — *Vald. Poulsen* aflagde Beretning fra Forsamlingsbygningens Generalforsamling og *Sv. Aa. Larsen* fra Fællesorganisationens Repræsentantskabsmøde. Samtlige Beretninger godkendtes.

Formanden fremlagde derefter de reviderede Regnskaber for Hovedkassen, Lokalkassen og Hjælpesygekassen, som godkendtes. — Det vedtoges at standse Udbetalingerne i Hjælpesygekassen i de to Sommerkvartaler samt efter 1. Oktober at betale 10 Kr. ugentlig. Et Forslag fra Bestyrelsen om at arrangere en Sommerudflugt til Langeland vedtoges. Der toges Stilling til Lokalafdelingens Deltagelse i Maj- og Grundlovsfesterne. — Under Eventuelt rettedes nogle Spørgsmaal, som besvaredes, hvorefter Dirigenten sluttede den velbesøgte Generalforsamling. *M. N.*

HOLBÆK AFDELING

afholdt ordinær kvartaarlig Generalforsamling Lørdag den 18. April. Dirigent: *C. A. Schmidt*, Sekretær: *Alfr. Christensen.*

Efter at Sekretæren havde oplæst Forhandlingsprotokollen, aflagde Formanden Regnskabet. Hovedkassen udviste en Indtægt paa Kr. 2112,35 og en Udgift paa Kr. 1452,50, indsendt til Forbundet Kr. 659,85. Ekstrakassen balancerede med Kr. 1521,08 og sluttede med en Kassebeholdning paa Kr. 1230,45. Regnskaberne godkendtes.

Derefter aflagde *N. P. Poulsen* Beretning fra Fællesorganisationen, *Carl Nielsen* fra Arbejdernes Fællesbageri og *Formanden* fra Arbejdernes Mejeri.

I Anledning af Afdelingens 50 Aars Jubilæum til Efteraaret forelagde Bestyrelsen Forslag om Formerne for Festen og Bevilling af Midler dertil. Forslaget vedtoges enstemmigt. Jubilæumsfesten afholdes Lørdag den 3. Oktober. Det vedtoges at yde Fanebæreren Erstatning for tabt Arbejdsfortjeneste.

Generalforsamlingen var besøgt af 20 Medlemmer og sluttede med Kaffebord.

BOG- OG AKCIDENSSÆTTERKLUBBEN

i København afholdt ordinær halvaarlig Generalforsamling Tirsdag den 14. April. Til Dirigent valgtes *Leth-Rasmussen*. Formanden, *K. A. Jørgensen*, aflagde Beretningen, der var meget omfangsrig, idet der i Vinter havde været afholdt en Del Møder, 2 Besøg (Berl. Tid. og Levison) samt en Konkurrence, og en ny udskrevet. — Formanden mente, man var inde i den rigtige Retning og haabede paa en Fortsættelse deraf. 80 nye Medlemmer var kommet til i Løbet af Vinteren. — Beretningen godkendtes med alle Stemmer mod 1. — Regnskabet godkendtes enstemmigt.

Til Næstformand genvalgtes *Rich. Steffensen* og til Kasserer genvalgtes *I. Gärtner*. Revisoren *Carl Eriksen* genvalgtes. Styrelses-Suppleant blev *B. Sørensen*. Et indsendt Forslag forkastedes.

Generalforsamlingen kunde godt have været bedre besøgt, hvilket bør være Tilfældet næste Gang! *sj.*

NÆR OG FJERN

DØDSFALD. Forleden døde en ung Kollega, den kun 27-aarige Sætter *Ove Christoffersen.* Dødsaarsagen var Tuberkulose. Christoffersen havde lært hos O. C. Olsen & Co. og havde arbejdet dér næsten hele Tiden siden. Vor Fane sænkes St. Bededag paa Solbjerg Kirkegaard over hans Baare.

— Paalæggerske *Karen Hansen*, er i en Alder af 32 Aar død af Tuberkulose. Hun havde lært og arbejdede i 16 Aar hos Ch. Johansen. Begravelsen finder Sted paa Søndag Kl. 2 fra St. Kapel paa Vestre Kirkegaard.

JOHANNES UHRBRAND, Kasserer for Typografernes Cykle-Club, kunde den 29. April fejre 25 Aars Kasserer-Jubilæum i T. C. C. Uhrbrand, der gennem sin Virksomhed i Klubben, er kommen i Forbindelse med en Mængde Kolleger, er ualmindelig afholdt af Medlemmerne, og sjældent kørtes en Tur, uden Uhrbrand saas i Spidsen, altid beredt med Oplysninger om Terrainet eller givende en hjælpende Haand med, naar en af Cyklerne tabte Vejret. — Det har længe været Medlemmernes Ønske at kunne feste for Uhrbrand paa Jubilæumsdagen; men desværre ligger Jubilaren paa Hospitalet, og gaar Helbredelsen end godt fremad, maa vi vente med vor Hyldest til senere paa Sæsonen. — Til Lykke Johannes. *Rud.*

STØT DANSK ARBEJDE! Efter hvad vi erfarer, fremstilles der for Tiden et større Arbejde for Huset »Illum«, et 64-sidigt Modehefte i stort Leksikon-Format og med mange Illustrationer; Heftet skal bære Navnet »Chic«, men om det skal udkomme regelmæssigt eller det kun er en isoleret Reklame-Udsendelse, véd vi ikke.

Det er glædeligt, at der stadig sættes Arbejde i Gang. Heftet fremstilles — — — *i Berlin!*

EN BESVÆRLIG REJSE. At det ikke er saa lige til for de norske Repræsentanter, der bor højt mod Nord, at deltage i et Landsmøde, faar man et Begreb om, naar man hører, at det tager syv Dage for den delegerede fra en af de nordligste Afdelinger at tilendebringe Rejsen. Og da det er en lille Afdeling, kan Medlemskontingentet i de tre Aar mellem Kongresserne ikke en Gang dække Udgiften til Afdelingens Repræsentation ved Mødet.

VICTOR PETERSENS MINDELEGAT er i Aar uddelt med 3 Portioner à 400 Kr. til Trykker Johannes Jensen og Sætter Ernst Berg, begge af København, samt Sætter Harald Nielsen, Aarhus.

SAMMENKOMSTEN I ROSKILDE 13 Aug. 1893. Roskilde Lokalafdeling efterlyser i Anledning af et Festskrifts Udsendelse et Fotografi fra denne Sammenkomst, taget i Boserup Skov. Hvis en eller anden gammel Kollega skulde være i Besiddelse af dette Billede, bedes Oplysning herom sendt til Alfred Pedersen, Bredgade 18, Roskilde.

Tak.

Mange Tak for venlig Opmærksomhed paa 25 Aars Dagen. *Arthur Sørensen.*

DANSK TYPOGRAF-FORBUND BOGTRYKFAGETS ARBEJDSLØSHEDSKASSE

VESTERGADE 5, 1. Sal
KØBENHAVN K.

KONTORERNE er aabne for Ind- og Udbetaling fra 1—3, *Lørdag 11—1*, samt *Fredag* og *Mandag Aften Kl. 5—6½*. Telefon 4331.

FORMANDEN træffes som Regel til samme Tider. Telefon 13,331.

ANVISNINGSKONTORET. Telefon 4331. Før Kl. 9 Form. og efter 6 Aften gennem Ryvang 1683. Telegramadr.: Typforbundet, Kbhvn.

KVINDEAFDELINGEN. Frk. H. Crone. Telf. Vester 7648.

FORENINGSMEDDELELSER

KVITTERING FOR MODTAGNE JANUAR KVARTALS REGNSKABER

22. April: Nykøbing M. 352,25; Kalundborg 403,30; København 434,45. 23 April: Herning 478,90. 24. April: Skjern pr. Bl. 17,00. 27 April: Brønderslev pr. Bl. 45,85; Horsens pr. Bl. 243,59, Kt. 400,00, ialt 643,59; Stege 300,00. 28. April: Aarhus pr. Bl. 900,00, Kt. 30,00, ialt 930,00; Odder pr. Bl. 200,00, Kt. 110,00, ialt 310,00; Odense pr. Bl. 883,10 Kt. 1000,00 ialt 1883,10; Ringkøbing 595,60; Struer pr. Bl. 85,00; Varde pr. Bl. 145,00; Ringsted pr. Bl. 100,00; Lyngby pr. Bl. 150.00.

København, den 28. April 1931.

Forretningsudvalget.

TILSKUD FRA HOVEDKASSEN

er efter lovformelig Begæring tilsendt følgende Afdelinger:

22. April: Vejle 300,00. 24. April: Skjern 117,00. 27. April: Brønderslev i St. f. Jan. Kv. Oversk. 45,85; Horsens i St. f. en Del af Jan. Kv. Oversk. 243,59; Hjørring 500,00; Stubbekøbing 200,00. 28. April: Aarhus i St. f. en Del af Jan. Kv. Oversk. 900,00; Odder i St. f. en Del af Jan. Kv. Oversk. 200,00; Odense i St. f. en Del af Jan. Kv. Oversk. 883,10; Struer 200,00; Varde i St. f. Jan. Kv. Oversk. 145,00; Esbjerg 500,00; Ringsted i St. f. Jan. Kv. Oversk. 100,00; Lyngby i St. f. Jan. Kv. Oversk. 150,00.

København, den 28. April 1931.

Forretningsudvalget.

NY LOKALFORMAND

Skjern: Typograf E. Jensen, Strandbygaards Bogtrykkeri.

NYE MEDLEMMER

København: Paal. Grethe Worsøe Løwgreen udl. 15. 4. 31 hos Vejle og Sønner (arb. s. St.). Sætter Erling Borum Jensen tidl. Medl. (Klostertryk.) Hj.arb. Knud Lorentzen (Tutein & Koch). Sætter Erik Johan Nielsen udl. 15. 4. 31 hos Gyldendal (arb. s. St.).

Aarhus: Hj.arb. Paulus P. Nielsen (overfl. fra Arbejdsmandsforbundet) Frederikshavn: Sætter Christian Christensen, udl. 24. 4. 31 hos Vogelius. Horsens: Sætter Anders Rasmussen, udl. 30. 4. 31 i Handelstrykkeriet, Sætter Johannes Holgersen, udl. 30. 4. 31 i Klosters Bogtr., Sætter Roald Petersen, udl. 26. 4. 31 i Backhausens Bogtr. Nakskov: Sætter Ingo Hansen, udl. 1. 4. 31 i Øbergs Bogtr. Silkeborg: Sætter Poul Martin Gaarde Jensen, udl. 1. 5. 31 hos P. S. Jensen. Svendborg: Sætter Kuno Orla Jensen, udl. 20. 4. 31 hos Behrends, Sætter Kaj Hansen, udl. 1. 5. 31 i Svendborg Amtstidende.

TILTRAADTE

København: 438 Stage Christensen fra Specialarb. (arbl.), 6072 Henry Olsen fra Hillerød (Nordlunde), 7328 Carl Jørgensen fra Rejse (arbl.), 1399 J. L. Nielsen fra Rejse (arbl.) 6404 Niels P. Hansen fra Randers (Hamburger), 7411 Poul Hesselholdt fra Holbæk (arbl.), 7873 Frede Bentzen fra Aarhus (arbl.), 6586 Niels Jensen fra Kolding (arbl.), 1013 Aksel Andersen fra Esbjerg (arbl.), 6011 Valdemar Andersen fra Rejse (arbl.), 5269 Selma Thistesen fra Aarhus (arbl.), Hj.arb. Laur. Levin fra Dansk arb.-Forbund (Hoffensberg), Sætter Niels Nielsen fra Norge (Danske Tidsskrifters Forlag), 6154 Gunner Johansen fra Roskilde (Militær).

Aalborg: 7344 Aage Christensen (arbl.). Aarhus: 6739 Jørgen Fischer (Jydsk Centraltrykkeri), 7786 Laurids Sørensen (arbl.). Helsingør: 3232 Martha Bøstrup (paa Skole), 7135 Henry Andersen (arbl.). Kolding: 4371 Louis Borcher (A. C. Christiansens Enke), 7693 Axel Melsen (Jochumsen, Vamdrup. Odense 6445 J. P. Bjørnander (arbl.). Skive: 6562 Laurits Willadsen (arbl.).

FRATRAADTE

København: 1040 Henry Mortensen paa Rejse, 7891 Anders Petersen paa Rejse, 7666 Gunnar Sørensen til Horsens (arbl.), 1513 Chr. Nissen til Odense i Plads.

Aarhus: 7952 Joh. Liebetrau Hansen paa Rejse, 7873 Frede Bentzen paa Rejse. Fredericia: 7064 Gunnar Christensen til Skjern i Pl. Frederikshavn: 3232 Martha Bøstrup til Helsingør. Helsingør: 6445 Bjørnander til Odense (arbl.). Hillerød: 6072 Henry Olsen til Kbhvn. i Pl., 7871 Harly Kjeldsen (overfl. til Arbejdsmandsforb.). Kolding: 6586 Niels Jensen paa Rejse. Nakskov: 4371 Louis Borcher til Kolding i Pl. Ringsted: 7699 Max Viggo Baes paa Rejse. Roskilde: 6154 Gunner Johansen (Militær). Skive: 7786 Laur. Sørensen til Aarhus (arbl.). Struer: 6562 L. Willadsen til Skive (arbl.). Sønderborg: 4166 Gustav Holm paa Rejse. Thisted: 7693 Aksel Melsen til Kolding (arbl.).

UDSLETTET PAA GRUND AF RESTANCE

København: Hj.arb. 1043 Helge Christensen (Axelholm), Trykker 1802 Axel Møller (Krohn), Paal. 2326 Therese Hunderup (B. Nielsen).

UDMELDTE

Odense: 5088 Jenny Hansen. Rønne: 7121 Evan Marx (fratraadt Faget).

DØDE

København: 1454 Ove Christoffersen (O. C. Olsen), 2438 Karen Hansen (Ch. Johansen).

Flytninger maa meldes omgaaende til Inkassatoren eller paa Kontoret.

Søndag den 3. Maj: Gentofte. Sankt Hans Torv Kl. 10.

GLEM IKKE
AT ERIK LEVISONS
PNEUMATISK STØBTE VALSE
ER DEN BEDSTE.
Første og største Valsemassefabrik og Støberi i Danmark
med pneumatisk Tryk.
(20 e)

Typografernes Stiftelse
afholder
EKSTRA GENERALFORSAMLING
Søndag den 17. Maj Kl. 10½
Rømersgade 22, Stuen over Gaarden (den lille Sal).
Dagsorden:
Forslag om Opførelse af et nyt Ejendoms-Kompleks.
(110) *Styrelsen.*

BLADSÆTTERKLUBBEN I KØBENHAVN
afholder ordinær Generalforsamling Søndag den 10. Maj i Café »Patricia«, Fælledvej 4, med følgende Dagsorden:
1) Protokol og Beretning.
2) Regnskabet.
3) Valg af Formand, Bestyrelse og Revisor.
4) Skovturen.
5) Eventuelt.

ANNONCER

I Henhold til Anvisningskontorets Regulativ, Punkt 7, gøres opmærksom paa, at ingen maa slutte bindende Aftale om Pladstilbud, før Henvendelse er sket til Lokalkassereren i den paagældende By eller i København til Anvisningskontorets Bestyrer. Undladelse heraf medfører Karantæne.

Accidens-Sætter,
kendt med moderne Typografi, søger Plads. Billet mrkt. »113« modtager Ekspeditionsk.

Nyudlært
Trykker eller Sættertr. fast Plads. Maa kunne sætte Overskrifter og lidt Talsats og ikke være ukendt med Ombrydning af korte Spalter. 70 Kr. Billet mrkt. »5812« modtager De Forenede Annoncebureauer, Brolæggerstræde 9, K. (111)

Bogtrykkeri.
Et bevisligt godt Trykkeri i stor jydsk Købstad er grundet paa Sygdom til Salg straks eller senest 1. Juli. Moderne Maskiner og Skrifter. Pris 12,500 Kr. En Typograf med 3000 Kr. til Udbetaling kan her skabe sig en god Livsstilling. Billet mrkt. »112« modtager Ekspeditionskontoret.

Lære søges.
Til en Dreng søges Typograf- eller Kemigraflære. Billet mrkt. »106« modtager Ekspeditionskontoret.

Et Bogtrykkeri
i jydsk Provinsby, stor Hurtigpresse, 2 Diegler, og Heidelberger samt godt Skriftmateriel, kan købes med en meget lille Udbetaling, eventuelt lejes eller byttes med andet Bogtrykkeri. Omsætning ca. 12—15,000 Kr. Nærmere ved Billet mrkt. »109« til Ekspeditionskontoret.

Tandlæge Viggo Jensen,
Klareboderne 2, II,
Hj. af Købmagergade 40.
Konsultationstid fra 10—7. Onsdag og Lørdag fra 10—3½. Telefon 15868. (7)

Tandlæge Edv. Møller,
Købmagergade 30, II
Konsultationstid 10—3½, 6—7 Efterm.
Telefon 8181. (12)

FAENZA FREDERIKSBORGGADE 46
Gode Ideer til Gaver i Sølv, Læder o. m. a. Billige Priser. Kolleger 10%
(39

A/S F. L. BIE Valdemarsgade 14, København V.
Telefoner: Centr. 6518, 6519 & 8062.
Grafisk Fagforretning
leverer bedst og billigst fra Lager forniklede **Tænger, Aale, Vinkelhager,** og alt andet Tilbehør for Trykkeriet og Sætteriet.
Stort Lager af alle grafiske Maskiner. (9)

CONTRASOL-FARVER
Drøjere
Renere
Ultra lysægte
Bedre
Intensive
Nye Farver
fra DRUBIN

Redaktør: FR. NIELSEN, Egøjevej 3, Køge. Ekspeditør: KARL SØRENSEN, Vestergade 5, 1. Sal, Kbhvn. K.
Abonnem. gennem Postkontorerne 1 Kr. 50 Øre Kv. Annoncer 35 Øre pr. Petitlinje (pladss. Medl. 25 Øre). 26 Gange og derover Rabat.
Trykt i Industri-Trykkeriet, København.

TYPOGRAF-TIDENDE

ORGAN FOR DE TYPOGRAFISKE ARBEJDERES INTERESSER

NUMER 19 — KØBENHAVN DEN 8. MAJ 1931 — 58. AARGANG

TILLIDSMANDSMØDE

afholdes

i Aften, Fredag,

Kl. 20 i Rømersgade 22.

Gennemgang af Tarifen

hvorfor enhver bør medbringe et Eksemplar af denne.

Styrelsen for Kbhvns. Afdeling.

PAS PAA!

Fra vort norske Broderforbund er der kommet Anmodning til os om at være paa Vagt overfor Forsøg paa gennem Tilsendelse af Matricer o. lign. fra Danmark til norske Blade at holde disse Blade skadesløse for de udsmidte Typografer.

Vi anmoder enhver Kollega, som i denne Henseende maatte kunne bringe os paa Spor af noget, om at underrette Kontoret omgaaende.

RUSLAND — ITALIEN —?

Der findes vist ikke det Emne — det være sig nok saa nevtralt — der behandles i vort Fagorgans Spalter, uden at det opløses ved, at en eller anden Kværulant til Slut indfinder sig, erklærer samtlige Indlæg for Nonsens og med Dommermine løfter sin Pegepind og anviser den, efter hans Mening, mest formaalstjenlige Vej.

Saaledes blev der efter Tilskyndelse fra en Kolding-Kollega rettet en Appel til de berejste Kolleger om at medvirke til Oplysning om Rejseforholdene i Udlandet. Et Medlem i København har imidlertid med spændt Opmærksomhed imødeset en Artikelrække med omtrent saalydende Overskrifter: »Det nye Rusland«, »Paa kryds og tværs igennem Mussolinien« o. s. v. o. s. v. Og nægtes kan det heller ikke, det havde været interessant at høre lidt om en dansk Kollegas Kalamiteter med Sovjets Eksekutivkomite eller om Chikanerier mod en organiseret Arbejder af fascistisk Fanatikere. Og saa véd jo da enhver i dette Land, der følger en Smule med i Dagspressen, at baade Rusland og Italien for os organiserede Arbejdere under en vis maskeret Partifarve, praktisk talt er lukkede Omraader. I senere rigtig Erkendelse heraf er der da heller ikke fremkommen Anker over ufyldestgørende Oplysning fra Kolding. Men i København er altsaa Kritiken vaagnet og man undser sig ikke ved at stemple alle Indlæg i denne Sag som en »uklar og valen Omgang Rejsebeskrivelser.« En i høj Grad malplaceret Udtryksform, som i hvert Tilfælde ikke gavner Sagen.

Det, der prægede alle indkomne Bidrag til Oplysning for Rejsen i Udlandet, var det pekuniære Spørgsmaal. Og det med Rette. Thi det er et Hovedmoment i Muligheden for at fuldføre en Udenlandsrejse med nogenlunde Udbytte. Hvad Interesse har vel det mest storslaaede Bygningskompleks eller et henrivende, poesifyldt Landskab, naar den unge Kollega halvvejs plages af Sult og derfor gaar med pessimistisk Sindsstemning. Selve den vedtægtmæssige Understøttelse er i intet Land nok til at klare Skærene. Udslaget gør de lokale Ekstrabidrag. Ifølge Tidens urolige Tendens er disse saa variable, at ingen Forbundsledelse eller berejst Kollega kan komme med sikre Notater derom i et Rejsehefte.

Og saa kommer i næste Linie den ideale Side af Udenlandsrejsen: Seværdighederne. Det ligger absolut udenfor en Forbundsledelses Rammer i denne Forbindelse at paavirke de udrejsende Kolleger i kulturel Retning. Enhver vil sikkert, alt efter de individuelle Anlæg, søge det, han ønsker at studere paa nærmere Hold. Herved kan man, saavidt jeg har erfaret, gøre Regning paa Assistance fra de respektive stedlige Kollegers Side. Enhver vil jo med en vis Stolthed paapege sit Lands Ejendommeligheder og Seværdigheder. Skulde der fra vort Forbunds Side gøres noget virkeligt gavnligt, maatte der udgives et alsidigt og omfattende Værk, som det tyske »Reisehandbuch för Buchdrücker«. For vort lille Forbund er dette for bekosteligt og derfor ugørligt.

Med Hensyn til Rejsen i Danmark, da er der paa Initiativ af de sydjyske Afdelinger — og ikke mindst af vor herværende energiske Lokalformand — udrettet et Arbejde for at faa ordnede Tilstande i vort Rejseliv herhjemme. Resultatet er, at der er udgivet et Rejseregulativ for udenlandske Kolleger (med tysk Oversættelse), der indeholder Kasserernes Adresser og Ekspeditionstider, samt videre nødvendig Oplysning. Denne Vejledning vil komme enhver udenlandsk Kollega ihænde, der arriverer Landet.

Til Slut vil jeg endnu en Gang anbefale de unge, rejselystne Kolleger at opsøge de i min Rejsebeskrivelse nævnte Lande. Det er ganske vist ikke 16 i Tal, men mindre turde kunne klare det. Rejseforholdene er her nogenlunde konstante og sikre.

Haderslev, den 26. April 1931.

Fr. Hess.

REKLAMEKORT-KONKURRENCEN AFSLUTTET

Den af Bog- og Akcidenssætter-Klubben i April udskrevne 2. Konkurrence er nu afsluttet og Bedømmelsen har fundet Sted.

Baade med Hensyn til Antallet af indsendte Udkast og deres Kvalitet er der en glædelig Fremgang at notere, idet ca. 40 Kolleger i Hovedstad og Provins deltog med et halvt Hundrede Udkast, der for enkeltes Vedkommende er udmærkede, og saa godt som alle de øvrige viser god Opfattelse af Tekstens centrale Punkter, Evne til Placering og Opdeling og Sans for den enkle Udsmykning. Langt den overvejende Del af Udkastene er Forsøg i den »elementære« Typografi, mod hvilken den ældre Skole denne Gang har haft vanskeligt ved at hævde sig.

Resultatet af Bedømmelsen blev følgende:

1. Præmie (Kr. 25.00) tildeltes Motto »Futura«, *Alfr. Holm* (Oscar Pedersens Bogtr.), Nykøbing F.

2. Præmie (Kr. 15.00) tildeltes Motto »Oh, Ungdom«, *Martin Pedersen* (Centr. Trykkeriet), Nykøbing F.

3. Præmie (Kr. 10.00) tildeltes Motto »lab«, *E. Thinesen* (L. Laursens Bogtr.), København.

Endvidere vil følgende 3 Deltagere faa tilsendt en *Trøstpræmie:*

Motto »Joba«, Sætterl. *John Bach* (G. Rasmussens Bogtr.), København.

Motto »Tvilling«, *Johs. Jensen*, Holbæk.

Motto »II«, *Carl Nielsen*, Holbæk.

Til samtlige Deltagere bringer Klubbens Styrelse herved sin bedste Tak for den Interesse, hvormed de har omfattet Konkurrencen, og for det Arbejde, de har udført. Vi haaber senere paa Aaret atter at kunne gøre Regning paa Kollegernes Velvilje og Interesse for denne Del af Klubbens Virksomhed.

Klubber (eller særligt interesserede) i Provinsen vil ved Henvendelse til K. A. Jørgensen, Jagtvej 52[1], 3. Opg., Kbhvn. L., kunne faa tilsendt et Sortiment af de indkomne Udkast, saa langt Oplaget rækker.

København, 2. Maj.

Styrelsen for Bog- og Akcidenssætter-Klubben.

BYGEN, DER DREV OVER —

Den var jo lige over Hovedet paa os. Men den pinagtige Situation har slaaet fast bl. a. dette, at vi ikke er Enere, men en Blok. Det er ikke længere dig og mig. »Organisationen« — Staterne, Kommunerne, Foreningerne — er ved at udviske Individualiteten. Mon man ikke maa til at gøre sig fortrolig med denne Tingenes Tilstand, hvor meget man end synes, det griber ind i ens Selvstændighed. Ikke saaledes, at vi blinde og døve giver os »Organisationen« i Vold. Der vil altid være noget, vi absolut selv raader over, og der kan opstaa Situationer, hvor vore almene Rettigheder staar saaledes paa Spil, at vi sprænger »Blokken« — for bagefter at danne en ny (hvor det eneste nye er Navnet), fordi vi af Omstændighederne vil blive tvunget dertil!

Arbejdsgiverne har lært af os, hvilken Styrke der ligger i Organisationerne — og de brugte Magten, saaledes som Arbejderne

gennem Aarene har gjort det. Hvorledes Arbejdsgiverne har haft det indendørs, ved jeg ikke; men overfor Offentligheden stod de som de stærkeste, mens vor »Enighed« oprulledes fra Friluftsscene med »Medbestemmelsesretten« i et ikke særlig flatterende Transperent. Det var en foragelig Komedie.

Var Situationen ikke farlig nok. Hvorfor undlod saa første Gang 10.000 Smede at stemme? Var de ligeglade med Medbestemmelsesretten ligesom de enkelte andre Fag, hvor Kærligheden til denne demokratiske Rettighed ikke var større, end at de gentagende Gange skulde bedes pænt om endelig at »stemme rigtig.« Hvor ofte er det forøvrigt ikke sket, at de, der ikke stemte, i Virkeligheden afgjorde Sagen — men det er »Demokratisme« i Karrikatur.

Efter nogle beskæmmende Dage for Arbejdernes øverste Ledelse, der savnede den Fasthed, som Arbejdsgiverne udviste, fik det da en Ende. Arbejderne viste atter, at ogsaa de vil tage Samfundshensyn, selvom det er dyrt. Og et Lyspunkt er der dog: Arbejderne fik Princippet Sommerferie slaaet fast hurtigere end ventet.

Men Skomagerne sidder tilbage med Smerten. Dem bør vi støtte nu og fremtidig ved kun at købe dansk Fodtøj!

Personlig giver jeg nødig Afkald paa min Medbestemmelsesret, men som organiseret Arbejder ser jeg Sandheden i Øjnene. Vi faar fremtidig overfor os en Organisation, hvis Ledelse har Myndighed til at handle — uden Klods om Benet. Vil det ikke være naturligt, ja nødvendigt at gøre Arbejdernes Ledelse lige saa handledygtig. Dog bør den afgørende Myndighed ligge hos De samv. Fagforbunds Generalforsamling, naar Situationer som den nu afsluttede atter opstaar. Vilde det saa ikke være formaalstjenligt at indbyde »Fjenden«, et Par af Arbejdsgivernes Repræsentanter for personlig at høre deres Motivering og derefter udsende et tendensfrit Referat, der vilde være til stor Orientering og i alt Fald et godt Supplement til »Beretning fra Generalforsamlingen«.

En Gentagelse af Komedien fra Foraaret 1931 kan Arbejderne ikke være bekendt.

Aalborg, 1. Maj 1931. *Johan Gerdt.*

UD AF DE SAMVIRKENDE

Typografer! Mon der ikke bliver et og andet at tænke paa, som Erfaringer af hele den faglige Spænding, vi lige har oplevet, ved den nu afblæste Lockout?

Erfaringer, der maa have aabnet Øjnene paa Arbejdere, der hidtil har set paa *De Samvirkende* — som værende et Udtryk for Fællesfølelse, som det saa smukt hedder i den gamle Arbejdermarsch:

Men ræk mig o Broder din barkede Haand

Det vil være forkert af os at skubbe de Begivenheder til Side som os uvedkommende.

For den Vej, Forligsmanden havde banet, ved sit Forslag af 26. Marts og som det lykkedes at faa vedtaget, er ikke os uvedkommende. Der er faldet Stammer for den Økse, og der vil falde flere, herom kan man desværre ikke tvivle, og naar vi skal til igen — ja saa ligger »Øksen ved Træets Fod«.

— — —

Som bekendt blev Forligsmandens Forslag forkastet af en Del Fag. Arbejderne reagerede overfor de foreslaaede Lønreduktioner.

Her skal ikke bruges Plads til en Kritik af Forligsforslaget, men det bør dog skrives, at den Maade, hvorpaa Forligsforslaget byder større og mindre Lønreduktioner synes saare vilkaarlig — og at enkelte Fag med en større Reduktion end andre bør vedtage, for »Sammenholdets Skyld« — er i hvert Fald baade en farlig og en uretfærdig Fremgangsmaade, der *aldrig* burde have haft Støtte af vore Ledere.

Begivenhederne i den faglige Spænding rullede som bekendt frem saa kompliceret, at det er udelukket her at omtale disse udførligt.

Naa, Typografer er som bekendt gode Avislæsere, saa det er heller ikke nødvendigt at omtale dem i en større Udstrækning her. Derfor kun en lille Oversigt: Efter den første Afstemning viste det sig, at flere Fag havde forkastet. Reelt var hermed Forligskomplekset væltet, men man gjorde endnu flere Forsøg.

De samv. Fagforbunds Generalforsamling blev indkaldt og denne vedtog med stort Flertal, at anbefale Forliget til Vedtagelse. Hvorfor denne Generalforsamling vedtog med stort Flertal, vil bedst forstaas, hvis vor Formand vil redegøre for Formen for Stemmeafgivningen paa denne Generalforsamling.

Lad os haabe, at han vil det.

Saa fik vi Afstemning Nr. 2.

Her vedtog igen en Del Fag, bl. a. Smedene, dvs. de »døde« Reserver blev mobiliseret og reddede Forliget, for Smedene sagde kraftigt Nei, for anden Gang. Men, der var endnu nogle Fag, der havde forkastet, bl. a. Skomagerne. Vi fik saa Afstemning Nr. 3 (hvor er Grænsen). De resterende Fag vedtog, men Skomagerne forkastede for *tredje* Gang.

Om hvorfor Skomagerne forkastede, kan man læse i »Social-Demokraten«, fordi de har en »talstærk Kommunisme«. Hele Stormen mundede saa ud i, at Skomagerne faar kæmpe alene — og at De samvirkende unddrager dem Hjælp under enhver Form.

— — —

Der er ikke saa lidt i de Begivenheder, der er værd at tænke efter.

Selv om jeg ikke er blind for, hvad der stod paa Spil, hvis vi havde faaet Kampen, tror jeg dog, at det havde været bedre at tage den, end at hale og slide Arbejderne frem til Lønreduktioner, og anvende Midler der — som for Skomagernes Vedkommende er hjerteløse raa. — Tænk dog paa deres Familier med.

Maaske tror Lederne, at Stormen nu er færdig. I saa Fald tror de forkert.

Typografer! Er det ikke paa Tide, at vi gør os fri af De samviikende Fagforbund?

Det, man under denne faglige Situation, har savnet i Arbejdsgivernes og Arbejdernes Ledelser, var Arbejderledelsens Bemyndigelse til at *vedtage* Forliget.

I det nu af begge disse Faktorer underskrevne Forlig skinner det igennem, at man i Fremtiden vil forberede sig at ændre ved omtalte Forhold.

Den sidste Pasus i Freds-Dokumentet:

»Dansk Arbejdsgiverforening og De samvirkende Fagforbund er enige om, at der snarest muligt optages Forhandlinger om det almindelige Samarbejde mellem Organisationerne« — siger det, omend lidt tildækket — men Meningen er god nok.

Vagt i Gevær Typografer!

Lad os faa en Debat i Bladet om dette Spørgsmaal, der nu staar mere berettiget end nogensinde før: — ud af de samvirkende.

Vi vil ikke være med i et Forbund, der anvender Midler saa hjerteløse som dem, der bydes Skomagerne — og slet ikke vil vi være med, naar man er ved at forberede en ny Form for Umyndiggørelse.

Derfor: *Ud af De samvirkende!*

Verner Helmert.

SYGEMELDINGER

Sygdomstilfælde skal *omgaaende* meldes paa Kontoret, da Retten til Dagpenge ellers fortabes.

LÆRLINGE-SPALTEN

Lærlingeafdelingen i København

afholdt Generalforsamling Lørdag den 25. April i Rømersgade.

Protokollen oplæstes og godkendtes. — Formanden aflagde Beretning for det forløbne Halvaar. Man havde tilsluttet sig det nylig dannede »Københavns samv. fagl. Ungdomsafdelingers Sekretariat« og man havde deltaget i en af det oprettet Studiekreds i »Fagkundskab«. Han omtalte Afdelingens eneste Fest, Nytaarsfesten, som var blevet en Succes, samt slog til Lyd for, at man brugte den Spalte i Typ.-Tid. som var tilstaaet Lærlingene til smaa Artikler og Diskussioner. — Regnskabet godkendtes. — Ved Valg af Styrelse genvalgtes *Kaj Westergaard, John Bach, Flemming Madsen* og *Poul Petersen* samt nyvalgtes *Henry Hallberg.* — Under Eventuelt diskuterede man Anskaffelsen af nye Medlemskort.

Efter Generalforsamlingen samledes man til et festligt Kaffebord, hvor Kammerater fra Afdelingen sørgede for den fornødne Underholdning. *Poul Petersen.*

Lærlingeafdelingens Styrelse har konstitueret sig. Flemming Madsen ønskede ikke at fortsætte som Formand. I Stedet valgtes da *Poul Petersen, Hallberg* blev Sekretær, *John Bach* Kasserer.

Lærlingeafdelingen i Næstved

afholdt Fredag den 24. April Generalforsamling hvor Formanden, *Sv. Jacobsen,* indledede og aflagde Beretning, der efter at være suppleret af Afdelingens Repræsentant godkendtes. Sekretæren, *Arne Mortensen,* oplæste Forhandlingsprotokollen, og *Kassereren* Regnskabet, der godkendtes. Til Formand nyvalgtes *Baane Egeberg,* til Kasserer *Gert Seerup.* til Sekretær *Karl V. Petersen* og til Bestyrelsesmedlem *Holger Nielsen,* Suppleant *Kaj Petersen,* Revisorer *Børge Hansen* og *Willy Kristiansen.* Det overlodes til Bestyrelsen at arrangere en Grundlovstur til Holmegaards Glasværk og en Sommertur til Malmø den 28. Juni. Der blev rettet en Tak til den afgaaede Bestyrelse for veludført Arbejde. Til at revidere Lovene valgtes *Knud Jensen* og *Gert Seerup.*

Efter Generalforsamlingen holdt Trykker *S. Kristensen* et udmærket tilrettelagt Foredrag om forskellige tekniske Spørgsmaal og fremhævede Betydningen af det gode Forhold mellem Sætter og Trykker. *Sekretæren.*

Lærlingeafdelingen i Roskilde

holdt Lørdag den 25. April sin aarlige Generalforsamling paa »Fjordvilla«. *Formanden* indledede med en Beretning, hvori han omtalte Aarets forskellige Begivenheder, Efteraarsfesten, Satskonkurrencen, der vandtes af *Adolf Larsen, Willy Pedersen* og *Werner Jensen,* alle tre i samme Firma. Man har ogsaa haft Besøg af »Vandrekassen« fra Jylland og studeret den med megen Interesse. Beretningen godkendtes. Regnskabet, der udviste en mindre Kassebeholdning, godkendtes. Til ny Formand valgtes *Adolf Larsen,* som Kasserer *Hans E. Petersen* og som Sekretær *Otto Riis.* Til Revisor valgtes *Georg Wahrén.*

Under Eventuelt behandledes forskellige Sager, det vedtoges at lade fremstille nogle Medlemskort med Love, at arrangere en Sommerudflugt til Sverige i Juli, og hvorfor man i April Kvartal forhøjer det ugentlige Kontingent med 25 Øre. —*s.*

GENERALFORSAMLINGER OG MØDER

VEJLE LOKALAFDELING

afholdt Generalforsamling Fredag den 10. April. *Johs. Schmidt* dirigerede og Forhandlingsprotokollen oplæstes og førtes — grundet paa Sekretærens Sygdom — af *Alfr. Berg.* Protokollen godkendtes. — Af Formandens Beretning fremgik bl. a., at et Medlem havde faaet Tilladelse til at arbejde paa forkortet Arbejdstid. Omtalte kort Karl Sørensens Besøg i Afdelingen ang. et Par Mæglingssager.

Ærenlund-Madsen forelagde Regnskaberne, hvoraf fremgik, at Forbundsregnskabet balancerer med 3389 Kr. 42 Øre. Sygeunderstøttelsen havde i Kvartalet været usædvanlig høj, nemlig 1569 Kr. — Lokalkassens Regnskab udviste en Balance paa 729 Kr. 81 Øre og en Kassebeholdning paa 328 Kr. 79 Øre. Regnskaberne var reviderede og godkendtes.

Ved Valgene blev Kassereren *Ærenlund-Madsen* og Bestyrelsesmedlemmerne *Johs. Schmidt* og *Alfr. Berg* genvalgte med Akklamation. Til Suppleant valgtes *Laursen*. Til Revisor genvalgtes — ligeledes enstemmig — *Chr. Svejstrup*. Suppleant blev *P. Fangel*.

Efter at nogle Afdelingen vedrørende Sager var bleven drøftet, sluttede den tyndt besøgte Generalforsamling. *A. B.*

ODENSE LOKALAFDELING

afholdt Søndag d. 26. April sin ordinære Generalforsamling paa Den ny Forsamlingsbygning.

Formanden, *C. O. Madsen*, bød velkommen og udtalte nogle Mindeord over H. P. Alb. Jensen, Aarhus, hvortil Medlemmerne sluttede sig ved at rejse sig.

Derefter valgtes *Magnus Hansen* til Dirigent.

Formanden aflagde Beretning fra den ekstraordinære Generalforsamling i De samv. Fagforbund den 12. April, og meddelte under Beretningen fra Afdelingen, at Bestyrelsen havde konstitueret sig med *Løfquist* som Næstformand og Sekretær. Omtalte endvidere forskellige Sager, der havde været til Behandling i Bestyrelsen. Udgifterne for et Medlem, der var kommen til Skade paa Tandkliniken, var bleven refunderet af Sygekassen »Odense«. Der havde været afholdt et Møde med Fabrikinspektøren. Den nugældende Ordning med 2 Slags Sygeattester ønskede man af forskellige Grunde at gaa bort fra og for Fremtiden kun at anvende Forbundets. Der forelaa Skrivelse fra De samv. Fagforeninger angaaende Stipendier til Kursus paa Arbejdernes Højskole og Teknologisk Institut. Der uddeles 5 til Sommerkursus paa Højskole á 100 Kr. og 2 eller 3 til Kursus paa Teknologisk Institut. Ansøgninger indsendes gennem Organisationen til Forretningsudvalget senest 15. Maj. Formanden havde repræsenteret Afdelingen ved H. P. Alb. Jensens Begravelse og meddelte, at Aarhus-Afdelingen havde iværksat en Indsamling til Fordel for hans efterladte og foreslog at støtte denne. 100 Kr. bevilgedes. Sluttede med at omtale Vinterfesten og oplæse Revisorernes Erklæring fra deres uanmeldte Besøg hos Kassereren.

Efter Udtalelser af *Møller-Madsen*, *Vald. Nielsen*, *Jul. Nielsen* og *Dirigenten* godkendtes Beretningen enstemmigt.

Kassereren, *Aage Vilh. Pedersen*, aflagde Hovedkassens Regnskab, der balancerede med 9886,60. Til Hovedkassen indsendes 1883,10. Regnskabet godkendtes enstemmigt, og til at underskrive valgtes *Noach* og *Engelb. Petersen*.

Lokalkassens Regnskab balancerede med Kr. 5630,35 Øre. Vinterfestens med Kr. 298 Kr. 34 Øre og Indsamlingen til en syg Kollega 426 Kr. Alle Regnskaber godkendtes enstemmigt.

Formanden oplæste en Oversigt over Lokalkassens Virksomhed i 1930 og Aarsstatistiken for 1930.

Dirigenten bragte Formanden en Tak for det store Arbejde, der var forbunden med Udarbejdelsen af Aarsstatistiken.

Paa Forslag af Bestyrelsen vedtoges det som hidtil at yde de Arbejdsløse uden Understøttelse en Hjælp af 10 Kr. pr. Uge i det kommende Kvartal.

Til Revisor genvalgtes *Aage Iversen* og alle Valg af Repræsentanter til Arbejdernes Aktiebageri, Fyns Soc.-Demokrat, Brændselsforsyningen og Den ny Forsamlingsbygning var ligeledes Genvalg.

Paa Forslag af Bestyrelsen vedtoges det at deltage med Banneret i 1. Maj-Demonstrationen.

Bestyrelsen fik Bemyndigelse til at arrangere Vaarturen i Overensstemmelse med Traditionen, og det vedtoges ikke at arrangere Sommerudflugt i Aar, men *Engelb. Petersen* slog til Lyd for til næste Aar at arrangere et fynsk Sommerstævne.

Under Eventuelt aflagde *Magnus Hansen* Beretning fra Kontrahentforsamlingen i »Fyns Social-Demokrat« og *Jul. Nielsen* fra Generalforsamlingen i Arbejdernes Aktiebageri. *L. Chr. Nielsen* henstillede til Kollegerne at skænke Sange og Skrifter, forfattet af Kolleger, til Stiftelsens Bogsamling og *Glandrup* opfordrede Bestyrelsen til at arrangere et Besøg paa Arbejdernes Aktiebageri, hvorpaa Generalforsamlingen sluttede. *M.*

TYPOGRAFERNES SANGFORENING

afholdt Onsdag den 15. April sin ordinære halvaarlige Generalforsamling. Dirigent: *Niels Nielsen*. Forinden *Formanden* aflagde den sædvanlige Beretning omtalte han med nogle Mindeord to Dødsfald, der i Halvaarets Løb var indtruffet: Bogtrykker Græbe, som i omtrent 40 Aar havde været Medlem af vor Forening, og N. P. Andersen, der som aktiv Sanger havde vundet sig mange Venner indenfor Koret. Medlemmerne rejste sig. Formanden gik derefter over til Aflæggelse af Beretningen. Man havde i al Beskedenhed dyrket Selskabslivet ved forskellige Lejligheder, men man havde i det forløbne Halvaar ogsaa arbejdet flittigt med Indstudering af Programmer til Novemberfesten og Foreningens egen Mærkedag, 85 Aarsfesten, som trods megen Sygdom i Koret og den herskende Epidemi i Januar var forløbet tilfredsstillende. Med en udførlig Omtale af det brændende Dirigentspørgsmaal, som affødte nogen Diskussion, godkendtes Beretningen og Formandens Resumé af denne sidste Sag enstemmigt.

Kassereren, *N. Juel Jensen*, fremlagde Regnskabet, som efter nogle anbefalende Udtalelser af *Edwin Bech* enstemmigt godkendtes.

Derefter var der Styrelsesvalg. I Stedet for Juel Jensen, der efter 15 Aars Funktionstid som Kasserer ønskede at fratræde, valgtes *Thorkild Eriksen*, medens Næstformanden, *Rudolf Jensen*, genvalgtes. Begge Valg var enstemmige.

Et Forslag om Indmeldelse i De samvirkende københavnske Arbejdersangkor vedtoges efter nogen Omtale enstemmigt.

Endelig skitserede *Formanden* et Forslag om Anskaffelse af en Fane. Det toges foreløbig til Efterretning. Da ingen ønskede Ordet under Eventuelt sluttede Dirigenten Generalforsamlingen.

— — —

Den sidste Del af Mødet formede sig som en smuk Afskedsfest for den afgaaede Kasserer, *N. Juel Jensen*. En Række Talere med Formanden i Spidsen bragte ham en Tak for hans dygtige og trofaste Arbejde for Foreningen gennem de mange Aar. Han modtog som Erindringsgave et smukt Marmor-Skrivebordssæt. Det var langt hen paa de smaa Timer, før man skiltes efter den vellykkede Sammenkomst. *L. J.*

NÆR OG FJERN

DØDSFALD. 69 Aar gammel er vor Kollega *Johan Emanuel Petersen* forleden død af Hjerneblødning. Afdøde havde lært som Sætter i Hillerød og havde nu arbejdet en lang Aarrække hos Luno. I Begyndelsen af indeværende Aarhundrede var Em. Petersen Forbunds-Revisor. Begravelsen fandt Sted i Lørdags fra Godthaabskirken paa Nylandsvej hvor vor Fane gjorde Honnør ved Baaren.

JUBILÆUM. Mandag d. 11. Maj fejrer Stereotypør *A. Sørensen* sit 25 Aars Jubilæum i »Politiken«. Inden den Tid arbejdede han en halv Snes Aar i »Nationaltidende«. Sørensen er Medstifter af Stereotypørernes Brancheklub og var dens første Formand. Jubilaren har ved sin rolige og stille Færd vundet sig mange Venner, og han vil paa Jubilæumsdagen blive fejret baade af Forretningen og Kolleger. *R-g.*

UDSTILLING AF KONKURRENCE-UDKAST. Opmærksomheden henledes paa omst. Bekendtgørelse ang. Udstilling af de til »Grafisk Revy«s Omslagskonkurrence indkomne danske Udkast.

BLADSÆTTERNE I KØBENHAVN erindres om Generalforsamlingen paa Søndag Kl. 11 i Café »Patricia«, Fælledvej 4. — Se omst. Annonce.

HORSENS-TYPOGRAFERNE har dannet en Forening med Oprettelse af en »Typografernes Stiftelse« for Øje, og da Tilslutningen er god, bliver Planen sikkert til Virkelighed.

KØBENHAVNS BOGTRYKKERLAUG har paa sin Generalforsamling den 25. April valgt Bogtrykker *W. Spuhr* til Formand. Bestyrelsen bestaar iøvrigt af Bogtrykkerne *A. Andreasen* (AKA), *Johs. Kisbye*, *Aage Petersen* (Handelstrykkeriet) og *P. Schnipper*.

Tak.

Min bedste Tak for udvist Opmærksomhed ved mit 25-Aars Jubilæum.

A. thor Straten.

DANSK TYPOGRAF-FORBUND BOGTRYKFAGETS ARBEJDSLØSHEDSKASSE

VESTERGADE 5, 1. Sal
KØBENHAVN K.

KONTORERNE er aabne for Ind- og Udbetaling fra 1—3, *Lørdag 11—1*, samt *Fredag* og *Mandag Aften Kl. 5—6½*. Telefon 4331.

FORMANDEN træffes som Regel til samme Tider. Telefon 13,331.

ANVISNINGSKONTORET. Telefon 4331. Før Kl. 9 Form. og efter 6 Aften gennem Ryvang 1683. Telegramadr.: Typforbundet, Kbhvn.

KVINDEAFDELINGEN. Frk. H. Crone. Telf. Vester 7648.

FORENINGSMEDDELELSER

KVITTERING FOR MODTAGNE JANUAR KVARTALS REGNSKABER

4. Maj: Roskilde pr. Bl. 376,00.

Dermed er samtlige Regnskaber indgaaet.

København, den 5. Maj 1931.

Forretningsudvalget.

TILSKUD FRA HOVEDKASSEN

er efter lovformelig Begæring tilsendt følgende Afdelinger:

2. Maj: Helsingør 200,00. 4. Maj: Roskilde i St. f. Jan. Kv. Oversk. 376,00; Assens 300,00; Fredericia 500,00. 5. Maj: Svendborg 300,00.

København, den 5. Maj 1931.

Forretningsudvalget.

NYE MEDLEMMER

København: Paal. Inga Tove Jensen, tidl. Medl., (Coster). Paal. Edith Nielsen udl. 26. 4. 31 hos Egm. H. Petersen (arb. s. St.). Paal. Asta T. H. Berggrensson udl. 26. 4. 31 hos Egm. H. Petersen (arb. s. St.). Paal. Inger Christine Svendsen, tidl. Medl., (C. Aller). Sætter Viggo G. Rudolf Ehbrecht udl. 21. 4. 31 hos Chr. Christensen (arb. s. St.). Sætter Carl Chr. Sternberg, tidl. Medl. (Berl. Tid.).

Aabenraa: Sætter Hans Lorenzen, udl. 1.4.31 hos Ritscher, Graasten. Aarhus: Sætter William Overskov Hansen. udl. 1. 5. 31 i Aarhus Amtstid. Sætter-Trykker Egon Hansen, udl. 1. 5. 31 hos E. Hestbek. Trykker Anker Petersen, udl. 1. 5. 31 i Reklametrykkeriet. Maribo: Sætter Allan Emil Valbjørn, udl. 1. 5. 31 i Lollands-Posten. Ringsted: Sætter Lydik Bech Jørgensen, udl. 1. 5. 31 i Ringsted Folketidende. Sætter Asger Nielsen, udl. 1. 5. 31 i Sorø Bogtrykkeri. Silkeborg: Sætter Børge Gerald St. Lohse, udl. 1. 5. 31 i Silkeborg Avis. Viborg: Sætter Thomas Pedersen, udl. 1. 5. 31 hos F. V. Backhausens Eftfl.

TILTRAADTE

København: 6600 Charles Nielsen fra Køge (Tvenstrup), 3485 Aksel Jørgensen fra Rejse (Centraltr.), 7373 Ludolf Nielsen fra Holstebro (arbl.), 7344 Aage Christensen fra Aalborg (Laursen).

Aarhus: 7636 Niels Peter Jørgensen (arbl.). Esbjerg: 7396 Ove N. Hørup (arbl.), 7093 Evald M. Jensen (arbl.). Frederikshavn: 7793 Aage Holm (arbl.). Hillerød: 2385 Agnes Sølyng (i

Pl.), Hj.arb. Harald Olsen (overfl. fra Metalarbejderne). Horsens: 7661 Gunnar Sørensen (arbl.). Kolding: 4231 Kristian Jacobsen (arbl.). Odense: 7725 Ejnar Johan Jensen (arbl.), 1513 Christian Nissen (Fyens Stiftsbogtrykkeri). Ringkøbing: 7925 H. Jørgensen Fanø (L. Rasmussen). Skjern: 7064 Gunnar Christensen (J. Strandbygaard). Vejle: 1579 Ingv. Maaløe (i Plads). Viborg: 7095 Robert Jensen (Stiftstidende).

FRATRAADTE

København: 7143 Carl Hornbæk paa Rejse, 2670 Frederik Borup paa Rejse, 2385 Agnes Sølyng til Hillerød (i Pl.), 7748 Eivig Madsen til Slagelse (arbl.), 7725 Ejner Jensen til Odense (arbl.), 1579 J. Maaløe til Vejle (arbl.), 4231 N. Jacobsen til Kolding (arbl.), 7328 Carl Jørgensen til Middelfart (arbl.).

Aalborg: 7344 Aage Christensen til Kbhvn. (i Pl.). Aarhus: 4433 J. Chr. Thomsen til Hadsund (i Pl.). 6739 Jørgen Fischer paa Rejse, 7475 Ejner Johansen paa Rejse. Frederikshavn: 7673 Niels Wedel paa Rejse. Haderslev: 6741 Chr. Hjort paa Rejse, 7937 Jørg. Minke paa Rejse. Hillerød: 2928 Hans Nielsen (overfl. til Arbejdsmændene). Køge: 6600 Charles Nielsen til Kbhvn. (i Pl.). Næstved: 7304 A. Henry Hansen til Kbhvn. (arbl.). Odense: 4930 Edith Bang Ervig til København. Varde: 7396 O. N. Hørup til Esbjerg (arbl.).

ANNULLERET UDSLETTELSE

København: 1802 Trykker Axel Møller (Krohn).

UDMELDTE

København: 1483 D. Davidsen (Hoffensberg). 1688 Robert Vallentin (Chr. Cato). 6172 Juhngreen Nielsson (Chr. Cato).

DØDE

København: 1087 Johannes Petersen. 8113 Dorthea Fremming.

7024 HERLØV RASMUSSEN

bedes straks henvende sig i sit Hjem paa Grund af alvorlig Sygdom.

Flytninger maa meldes omgaaende til Inkassatoren eller paa Kontoret.

BLADSÆTTERKLUBBEN I KØBENHAVN

afholder ordinær Generalforsamling Søndag den 10. Maj i Café »Patricia«, Fælledvej 4, med følgende Dagsorden:

1) Protokol og Beretning.
2) Regnskabet.
3) Valg af Formand, Bestyrelse og Revisor.
4) Skovturen.
5) Eventuelt.

BOG- OG AKCIDENSSÆTTER-KLUBBEN I KØBENHAVN

Tirsdag den 12. Maj Kl. 7½—11 Aften er der i »Colombus« Selskabslokaler, Aaboulevard 35 [1], arrangeret en

Udstilling

af de til »*Grafisk Revy*«s *Omslags-Konkurrence* indkomne Udkast samt af Udkastene til *B. & A.-K.s Reklamekort-Konkurrence.*

Fri Adgang for *alle* Medlemmer af Københavns-Afdeling.

Gutenberg-Korets

Herretur finder Sted den 14. Maj (Kr. Himmelfartsdag). Tog Afgang fra København 9[54] til Skodsborg. Frokost i Nærum Skovløberhus. — Passive Medlemmer indbydes venligst. (4 d)

E. L. SATSSKIBE
er de bedste og billigste • Fremstillet paa eget Værksted
GRAFISKE ARTIKLER EN GROS — ERIK LEVISON — GRAFISKE ARTIKLER EN GROS
(20 a)

Typografernes Stiftelse
afholder
EKSTRA GENERALFORSAMLING

Søndag den 17. Maj Kl. 10½

Rømersgade 22, Stuen over Gaarden (den lille Sal).

Dagsorden:

Forslag om Opførelse af et nyt Ejendoms-Kompleks.

(110) *Styrelsen.*

Søndag den 10. Maj: Fødselsdagstur til Nærum. Sct. Hans Torv Kl. 10. (3 c)

Trykkeriarbejdernes Klub.

Indbetaling af Kontingent, samt Optagelse af nye Medlemmer finder Sted Fredag den 8. d. M. fra 5½—6½ i Café »Standseren«, Nr. Farimagsgade 76. *Klubstyrelsen.*

NB. Kassererens Adresse er fremtidig forandret til Gullandsgade 4 [2], Kbhvn. S.

ANNONCER

I Henhold til Anvisningskontorets Regulativ, Punkt 7, gøres opmærksom paa, at ingen maa slutte bindende Aftale om Pladstilbud, før Henvendelse er sket til Lokalkassereren i den paagældende By eller i København til Anvisningskontorets Bestyrer. Undladelse heraf medfører Karantæne.

Accidens-Sætter,

kendt med moderne Typografi, søger Plads. Billet mrkt. »113« modtager Ekspeditionsk.

Vandringsmand!

En ung Kollega, som vil foretage den i Typ.-Tid. (Nr. 16) foreslaaede Tysklandsrejse, enten som Fodtur eller som Cykletur, søges som Rejseselskab af en Kollega (23 Aar). Billet mrkt. »116« modtager Ekspeditionskontoret.

Forbundter

søger Arbejde straks. Vant til alt forefaldende Annonce- og Accidensarbejde. Har ca. 1 Aar tilbage. Billet mrkt. »115« modtager Ekspeditionsk.

En „Typograph"-

Maskinsætter, der rutineret kan betjene de 3 forskellige Modeller, søges i 6 Ugers Ferietid. **Svendborg Amtstidende.** (114)

Tandlæge Viggo Jensen,
Klareboderne 2, II,
Hj. af Købmagergade 40.
Konsultationstid fra 10—7. Onsdag og Lørdag fra 10—3½. Telefon 15868. (7)

Tandlæge Edv. Møller,
Købmagergade 30, II
Konsultationstid 10—3½, 6—7 Efterm.
Telefon 8181. (12)

FAENZA FREDERIKSBORGGADE 46
Gode Ideer til Gaver i Sølv, Læder o. m. a. Billige Priser. Kolleger 10%
(39

ADOLPH WULFF
fører alle Artikler for Bogtrykkere
Maskiner • Skrifter • Farver
fra de bedste Fabrikker
Valsemassefabrik og Valsestøberi
Brugte Maskiner haves altid paa Lager.
Gothersgade 8 • Kjøbenhavn K.
Telefon Central 39 og 5539. (6)

GRAFISK COMPAGNI
GENZSCH & HEYSE :-: WILLIAM SIMMELKIÆR
SUNDHOLMSVEJ 67
TELEFON: CENTRAL 777 — 14577 — 11395 — 11396
EGET SKRIFTSTØBERI
GRAFISK FAGFORRETNING
ALLE MASKINER OG MATERIALER FOR DE GRAFISKE FAG
KOMPLETTE TRYKKERIER LEVERES I ALLE STØRRELSER (19)

CONTRASOL-FARVER
Drøjere
Renere
Ultra lysægte
Bedre
Intensive
Nye Farver
fra DRUBIN

Redaktør: FR. NIELSEN, Egøjevej 3, Køge. Ekspeditør: KARL SØRENSEN, Vestergade 5, 1. Sal, Kbhvn. K.
Abonnem. gennem Postkontorerne 1 Kr. 50 Øre Kv. Annoncer 35 Øre pr. Petitlinje (pladss. Medl. 25 Øre). 26 Gange og derover Rabat.
Trykt i Industri-Trykkeriet, København.

TYPOGRAF-TIDENDE

ORGAN FOR DE TYPOGRAFISKE ARBEJDERES INTERESSER

NUMER 20 KØBENHAVN DEN 15. MAJ 1931 58. AARGANG

Dansk Typograf-Forbunds Københavns-Afdeling

afholder

ordinær kvartaarl. Generalforsamling

Søndag den 31. Maj Kl. 10

i Rømersgade 22.

Foreløbig Dagsorden: 1. Beretning. 2. Regnskab. 3. Eventuelt Bevilling. 4. Valg af Næstformand. 5. Beretning fra enkelte kooperative Foretagender.

Styrelsen.

FERIEN SKAL FORLÆNGES

hvis der i denne falder en *Helligdag* (som f. Eks. Kr. Himmelfartsdag, 2. Pinsedag, Grundlovsdag), *med en* (resp. en halv) *Dag.*

Kun, saafremt Ferien efter vedk. Arbejders eget udtrykkelige Ønske er lagt paa saadant Tidspunkt, kan ingen ekstra Feriedag forlanges.

(Aftale for København).

SOMMERFERIERNE I HØVE

Selv om vi kun lige staar i det tidlige Foraar, er de fleste af de Kolleger, der ser sig i Stand til at lægge Planer for en Sommerferie, vel nok saa smaat begyndt at tænke paa, hvorhen Rejsen skal gaa i Aar.

Naar man, som undertegnede og mange med mig, Gang paa Gang vendte tilbage til Typografernes herlige Sommerhus ved Høve Strand, er det vemodigt at tænke paa, at det nu er paa andre Hænder, og at Kolleger ved et fornyet Ophold der ikke mere vil faa den behagelige Tryghedsfølelse, der laa i: dette er de københavnske Typografers Sommerhus. — — —

Som Forholdene laa, kunde det altsaa *ikke* drives rentabelt (for vor Afdeling), og jeg bebrejder derfor ikke nogen Afhændelsen af Sommerhuset; thi jeg er enig med de Kolleger, der hævdede, at de ikke vilde være med til at betale Underskudet for de ferierende Kollegers Sommerophold. Det er helt i sin rette Orden — færdig med det! —

Men er de Penge, dette Eksperiment har kostet, da givet helt ud i det Blaa? Er der da slet ikke kommet noget godt ud af Forsøget?

Disse Spørgsmaal vil heldigvis af de fleste »Feriebørn« blive besvaret med et ærligt Jo! Og mange vil sikkert dertil ogsaa føje en Tak.

Man hørte ofte Kolleger sige, at til Høve skulde de ikke i Sommerferien; de havde nok af »Fag« til daglig osv. osv. Men af Selvoplevelse kan hævdes, at var der noget Sted, der blev talt lidt »Fag«, saa var det vel nok — i Typografernes Sommerhus! Det var ligesom »af sig selv« »lyst i Band«, og man var netop her fri for af *andre* Pensionærer at blive udspurgt angaaende samme, saaledes som man saa ofte er blevet »krydsforhørt« af »videbegærlige« andre Steder. —

Nej, her var »Liv og glade Dage«, baade naar det regnede, og især — naar Solen skinnede, og det lige fra Morgenstunden, hvor de sidste Efternølere til Kaffen under stor Jubel fik deres traditionelle »Skrabetur« af det morgenduelige »Personale«.

Der tales og skrives saa meget om gode Højskoleminder: Om Samværet, Udflugter, Badeture osv. Jeg tror, at de fleste ferierende Kolleger i Høve netop fik de »Højskoleminder«, de ønskede, men ikke ventede at faa i Typografernes Sommerhus — og det endda i rigt Maal. Med mange Kolleger, man ikke kendte eller i hvert Fald kun af Navn, kan man ved et tilfældigt Møde stadig drøfte »Historier« og Oplevelser derfra.

Naar dertil saa kommer, hvad de ferierende har faaet i Retning af Sundhed ved Opholdet i den herlige Natur — selv en saa mesterlig Kender af vort Land som Lektor H. V. Clausen fremhæver over alt herhjemme: Dybbøl Bakker, Mols »Bjerge« og Esthershøj i Høve — saa vil jeg gerne have Lov at bringe en Tak til dem, der førte Sagen igennem. Det gøres saa meget hellere, som jeg ikke kunde stemme for dens Gennemførelse ud fra Betragtninger om vor Afdelings faglige Opgaver. —

Hr. og Fru Larsen vil jeg ønske Held og Lykke til Foretagendets videre Drift ud fra den Tanke og det Haab, at vi altid maa være deres sande »Hjertebørn«. (En Kollega beklagede sig til mig over, at han kom til at bo saa langt borte fra Huset, altsaa paa Grund af Pladsmangel). Jeg foreslaar det populære Ægtepar eventuelt ved Lodtrækning at faa afgjort et saadant Spørgmaal — saa er det ude af Verden, og man kan kun bebrejde sig selv, hvis man trækker en Sengeplads i en af de omliggende Gaarde. —

Og saa er der en Ting, som angaar de Kolleger, der vil blive befordret i Hr. Larsens Bil. De kørte i sin Tid (efter Oplysninger i Afdelingen) uden at være forsikrede som Passagerer. Ud fra de Ulykker, der naar som helst kan indtræffe ved Motorkørsel, vil jeg indtrængende bede Kollegerne at faa oplyst, om de paa fremtidige Køreture er forsikret for Liv og Lemmer, selv om Hr. Larsen er en brillant Billist, vil Kollegerne nok vide at vurdere denne Henstilling.

Dette lille Stykke vil jeg slutte med en Hilsen til de Kolleger og deres Hustruer, min Kone og jeg har haft under vore Ophold deroppe; og til sidst — men ikke mindst — med Hilsen og Tak til de Kolleger og Jul. Samuelsen, som gennem Erhvervelsen af Sommerhuset skaffede os de gode Minder fra Høve Strand. Til Sam. vil jeg specielt sige:

Hermed en Hilsen jeg sender den svage,
og jeg Dig ønske vil Lykke og Held;
særlig jeg ønsker Dig Helsen tilbage,
saa Du kan vandre i Dagenes Væld.

Jeg kan Dig sige, at Vaaren er rede
til just at gøre dit Hjerte saa glad —
Blomsterne myldre fra gødede Bede,
Træerne smykkes med Knopper og Blad.

Derfor lad Smilet og Haabet ej svinde,
men lad det adles i skiftende Kaar;
Smilet og Haabet Dig atter forbinde
skal med den sollyse, gryende Vaar.

København, 1. Maj 1931.

Emil Sømberg.

AABENT BREV TIL TYP.-TIDENDES REDAKTØR!

Kære Frederik!

Maa jeg have Lov til at byde dig »Velkommen hjem« fra dit lange Ophold i Norriges Land. Det var i en alvorlig Stund, Du i Marts Maaned (Typ.-Tid Nr. 12) holdt op med at skrive dine vægtige Artikler om Lockout-Mændenes Angreb, og vi andre — tilbageblevne — har saamænd tit haft Anledning til at udbryde: *Frederik, Frederik, hvi har Du forladt os?*

Maaske højere Magter dog har haft *sin* Mening med Rejsen til Norriges Land — en Mening, som vi smaa ikke skal gøre noget Forsøg paa at granske.

Men nu er Mareridtet endt, og vi ser igen i Nr. 18 din sprudlende Pen udfolde sig, selv om det ogsaa endnu kun er i ringe Grad.

Hvad der foruroliger — og det er dette, som faar mig til at skrive — er imidlertid, at det synes, som om Du slet ikke er klar over, hvad der er sket i den mellemliggende Periode. Og det er jo en meget alvorlig Ting for en Redaktør af et saa udmærket Fagblad som vort.

Du har maaske ikke haft Lejlighed til at læse danske Aviser; der er maaske ogsaa andre gyldige Aarsager, men hvorfor fortabe sig i Forklaringer og Undskyldninger — efter Sigende døde Fandens Oldemor af noget saadant, og jeg ønsker saa sandelig ikke din snarlige Død. Men for alle Tilfældes Skyld vil jeg gerne give dig et Par Fiduser om de store Begivenheder, Skæbnen, Lockout-Herrerne, den ridderkorsbehængte Landmandsbank-Forligsmand og de saakaldte Arbejdsledere har stillet os overfor i din Udlændigheds-Periode.

Du havde en Forudfølelse af, at der stod *politiske* Motiver bag Lockout-Truslerne, og det har ogsaa vist sig rigtigt; kun troede Du, at Formaalet var Hr. Staunings Fjernelse, og dér tog Du fejl.

Det staar jo nu ret klart, at det, Arbejdsgiverne vilde have, var *klingende Mønt*, og for at faa denne, brugte de Lockout-Truslen, der jo, som Gud og hver Mand ved, kunde faa de ubehageligste Følger for Tillidsforholdet mellem Hr. Staunings Regering og de brede Arbejdermasser. Et nyt Provisorium og stort Politiopbud til Beskyttelse for Skruebrækker-Krapyl; det er Ting, som Hr. Stauning ikke viger tilbage for, men som vækker Raseri hos brede Lag af Arbejderklassen, og man tirrer ikke Rovdyrene (undskyld Udtrykket!) hvis man *kan* lade være. Og det var netop det, d'Hrr. Langkjær og Madsen spekulerede i — *med Held!*

De samv. Fagforbunds Ledere var villige til at bringe Ofre for at undgaa Lockouten og det eventuelle politiske Knald . . . det var en alvorlig Tid for Samfundet og Erhvervslivet, og Nygaard, Kjærbøll og de andre ansvarsbevidste var villige til at bringe Ofre, ja. d. v. s. ikke saadan rent personlig (Gud forbyde det!) men man var altsaa villig til at lade *Medlemmerne* støtte det betrængte Erhvervsliv og de dito Aktionærer! Resultatet var selvfølgelig et Forslag, der imødekom alle Parter med Undtagelse af dem, der blev plukket.

Her er et Punkt, jeg vil bede dig bide Mærke i. Saa godt som eller maaske *alle* de Fag, hvor Medlemmerne blev spurgt om deres Mening, svarede Nej til Lønnedskæringerne, og kun et Par Stykker, hvor Ledelsen har afgjort Sagen, og Dansk Arbejdsmandsforbunds Kongres svarede Ja. Men ogsaa her kunde man sikkert have regnet med et Nej, hvis det ellers saa højt priste Demokrati havde raadet. Da alle Forslagene imidlertid var kædet sammen, maatte D. s. Fagf.s Ledere, omend med Sorg i Sind, aflevere et Nej paa Forligsmandens Kontor, og nu begyndte den store Heksedans for at faa de genstridige og stive Arbejder-Nakker bøjet og, efter en Række Transaktioner af mere eller mindre sober Natur, lykkedes dette samfundsgavnlige Arbejde ogsaa tilsidst. Forligsmand, Ekstra-Generalforsamling i D. s. F., Flyveblade, Radio-Avis og Koblet af socialdemokratiske og andre borgerlige Blade blev mobiliseret — alt med det Formaal at faa Arbejderne til at godkende Hjælpen til Kuponklipperne. Det lykkedes altsaa. Kun et enkelt Fag knækkede man ikke — det var Skotøjsarbejderne. Men de skal vel nok have Kanel nu bag efter. Skotøjsfabrikanter, Arbejdsgiverforening og De samvirkendes Ledere har jo højtidelig indgaaet en hellig Alliance for at knuse disse ansvarsløse Proletarer, der tog mere Hensyn til deres egne fattige Hjem end til »Samfundet« og de politiske Motiver. Hatten af for dem, Frederik!

Men hvad nu? Ja, Du rejser selv Spørgsmaalet: Hvad vil der ske efter dette? Og det er Du ikke den eneste, der tænker over. Hvad Indflydelse vil disse Begivenheder faa paa *vore* Tarifforhold? Vil De samvirkende og vor egen Ledelse optræde overfor *os*, som de har optraadt overfor de andre? Skal det være gældende Skik, at De samvirkendes Ledere allierer sig med Arbejdsgiverforeningens do. for at knuse de Fag, der ikke vil gaa under Aaget? Og kan Hr. Staunings Regering og alle Samfundshensynene ikke let blive en lovlig dyr Spøg for Arbejderne? Nu tappede de os for 5, maaske flere Millioner denne Gang. Skal det fortsætte, skal Købeevnen stadig gøres ringere eller *hvad?*

Ja, jeg slutter her. Jeg ønsker at provokere dig frem, Frederik, til at skrive lidt om de Erfaringer, der kan drages ud af de alvorlige Begivenheder. Jeg er ikke tilfreds med, at Du lader det hele ligge og nøjes med at efterplapre Borgerskabets Blade, der kun faar *det* ud af det, at vi maa have en anden *Form* for Ordningen af Overenskomstforholdene.

Med venlig Hilsen *Ths. Pedersen*

— — —

Kære Thomas! Tak for din venlige Hilsen ved min Atterkomst. Det gør altid godt at erfare, at der dog er nogen, der omfatter én i sine Tanker.

Men, *Thomas, Du gør Dig Bekymringer og Uro med mange Ting*, som slet ikke er fornødent, hvilket Du vil forstaa, naar Du hører, at *det*, jeg tænkte paa, da jeg antydede, at der vilde blive krævet nye Former for Ordningen af Overenskomstforholdene, nærmest var noget i Retning af tvungen Voldgift — f. Eks. som de har det i Tyskland, hvor en Minister siger det afgørende Ord i visse Situationer.

Imidlertid — lad os nu vente med at tage Hatten af indtil vi ser Manden. *Fr. N.*

»STOR STAAHEJ FOR INGENTING«

synes den Odder-Kollega, Alfr. Nielsen, altsaa, jeg har lavet, efter hans »ufrivillige« Defensorat for Odder Bogtrykkeri at dømme. Han ser i mit Indlæg en uberettiget Aktion mod nævnte Virksomhed (naturligvis, fordi han ikke er uhildet Opponent) og overser ganske, at det gælder et saare vigtigt Principspørgsmaal for Fagets Arbejdere. Jeg har imidlertid længe næret Mistanke om, at der bestod lignende Forhold andet Steds. Hvorfor ikke ligesaa godt begynde at »lufte ud« i Odder som i Pærekøbing?

Det er i høj Grad forkasteligt — og maa opfattes som en Overlevering fra en svunden Epoke i vort Fags Udvikling — naar en Bogtrykker nuomstunder foregiver at ville indvie en ung Mand i *alle* Fagets Kunstgreb. Det kunde praktiseres i en Tid, hvor Produktionsprocessen var forholdsvis enkel. Teknikken har i vor Tid stillet et saa stort Antal Opfindelser for Tryksags-Frembringelse til Raadighed, at Udnyttelsen af disse meget komplicerede Apparater — baade til Trykning og Sætning — nødvendigvis maa medføre Specialisering af Arbejdet. Et enkelt Speciale stiller saa store Krav til Udøveren, at han, hvis han da vil være »paa Højde«, maa vie dette sin koncentrerede Arbejdskraft. Og det er endda ikke nok, at det gøres i den daglige Gerning. Der maa tages livlig Del i de resp. Branchesammenslutningers Bestræbelser for videre Uddannelse.

»Ja«, siger Kollega Nielsen i Odder maaske, »det er saare rigtigt, men her i Odder Bogtrykkeri stilles der i kvalitativ Henseende ikke saa store Krav, at en Mand ikke kan klare ti Slags Beskæftigelser«. Det er muligt. Men der er vel ingen ung Mand, der er engageret for Livstid i en Virksomhed, hvor han har praktiseret i en Aarrække som »Altmuligmand«. Før eller senere maa han søge Beskæftigelse i et Trykkeri med eksakt placeret Arbejdskraft og skal kunne hævde sig i Rækkerne. Da vil der være let synlig Brist.

Vi Typografer skulde nødig understøtte visse Principalers Bestræbelser for at udklække typografiske Arbejdere, der hverken er Fugl eller Fisk og før eller senere vil være Forbundet til Byrde. —

Jeg beklager naturligvis, Kollega Nielsen, at jeg som den unge Kollega (uden 20 Aars Erfaring som Maskinsætter) har maattet tage til Genmæle. Sagen i sig selv er imidlertid af saa overordentlig Betydning for vort Fags Tarv, at jeg ikke uden videre kunde anse Stridsøksen for nedlagt os imellem.

Haderslev, i Maj 1931.

Fr. Hess.

FAGSKOLEN FOR BOGHAANDVÆRK

Sommerkursus 1931.

Saafremt et tilstrækkeligt Antal Deltagere melder sig, afholder Fagskolen Sommerkursus fra Mandag den 20. Juli til Lørdag den 29. August.

Undervisningen finder Sted alle Hverdage fra Kl. 8—5 og omfatter for *Sættere:* Bog- og Akcidenssats m. m., for *Trykkere:* Værk-, Billed- og Farvetryk samt for *Bogbindere:* Haandforgyldning, Presseforgyldning, Snitforgyldning og Marmorering. Til Kursuset maa Deltagerne selv medbringe Bøger for Snit- og Haandforgyldning.

Betalingen er 40 Kr. (Udlændinge 80 Kr.), som erlægges ved Kursusets Begyndelse.

Anmeldelse om Deltagelse sendes til Fagskolen for Boghaandværk, Hagemannsgade 2, København V., inden den 25. Juni.

Meddelelse om Optagelse kan ikke ventes før i Begyndelsen af Juli Maaned.

Statsunderstøttelse søges snarest henholdsvis gennem Dansk Provins-Bogtrykkerforening og Centralforeningen af Bogbindermestre i Provinserne.

Ansøgning om ekstraordinær Arbejdsløshedsunderstøttelse i Skoletiden bør indsendes i god Tid før Kursusets Begyndelse gennem Forbundets lokale Afdeling.

NB. Ansøgning om Statsunderstøttelse gælder ikke som Indmeldelse paa Fagskolen, hvorfor en saadan maa indsendes hertil rettidig.

C. Lembek,
Inspektør.

GENERALFORSAMLINGER OG MØDER

HORSENS LOKALAFDELING

afholdt ekstraordinær Generalforsamling Mandag den 16. Marts.

Forretningsfører *Karl Sørensen* var kommet til Stede efter Afdelingens Ønske, da der forelaa et Par Sager, der trængte til en Afklaring. Det vedtoges at søge et Lærlingespørgsmaal ordnet ved Mægling.

— — —

Ordinær Generalforsamling Fredag den 24. April. Dirigent: *A. E. Christensen.* Formanden, *Ch. Fischer*, aflagde en kort Beretning, og *C. Christoffersen* gav et Par Meddelelser fra Kontrahentmødet i »Horsens Social-Demokrat«.

Regnskabet oplæstes og godkendtes. Hovedkassens balancerede med 3533 Kr. 09 Øre, og Lokalkassens med 562 Kr. 31 Øre. Regnskaberne godkendtes.

Efter at et Par lokale Spørgsmaal var drøftede, sluttede Generalforsamlingen.

NYBORG AFDELING

afholdt sin ordinære Generalforsamling paa Hotel Nyborg Lørdag den 18. April Kl. 8.

Formanden aflagde i Tilslutning til den oplæste Protokol en Beretning om Virksomheden i det forløbne Kvartal. Under denne Beretning omtalte han bl. a. en Skrivelse fra Forbundet angaaende Udbetaling af Understøttelse til de tyske rejsende. Vil man holde sig til denne Skrivelses Bestemmelser, er der Udsigt til en noget billigere »Turistsæson« for Afdelingen, end det tidligere har været Tilfældet. — Efter nogen Diskussion vedtoges Beretning og Protokol enstemmigt.

Derefter forelagde Formanden Regnskaberne, der for Hovedregnskabets Vedkommende balancerede med 1778,51 Kr., og for Lokalkassen var Balancesummen 256,13 Kr. Begge Regnskaber godkendtes.

I Anledning af Afdelingens tilstundende 50 Aars Jubilæum overlodes det til Bestyrelsen at foretage de nødvendige Forberedelser.

Efter nogen Diskussion om rent lokale Spørgsmaal og efter at der var bevilget den traditionelle Omgang »Lokaleleje«, sluttede Generalforsamlingen. *e. a. h.*

AARHUS LOKALAFDELING

afholdt Kvartalsgeneralforsamling Fredag den 24. April. — *Valdemar Hansen* valgtes som Dirigent, *P. Christiansen* som Sekretær. Forhandlingsbogen oplæstes og godkendtes.

FORTEGNELSE OVER DANSK TYPOGRAF-FORBUNDS LOKALFORMÆND

Aabenraa: Typ. V. Bjørnbak Jensen, Vestergade 17.
Aalborg: Fmd.: Typ. Martin Sørensen, Langersvej, Hasseris. Kasserer: Typ. Lars Pedersen, Reberbansgade 56 2. Kontortid 6 1/4—7 1/4. Henvendelse paa Arbejdspladsen frabedes.
Aarhus: Fmd.: Typ. Ernst Pedersen, Tordenskjoldsgade 24 4. Kasserer: Typ. Chr. Rostgaard, Tietgensplads 10, St.
Assens: Typ. A. Hansen Møller, Jerichausgade 5.
Brønderslev: Typ. Th. Jensen, Kirkevejen.
Esbjerg: Fmd.: Typ. V. Nielsen, Valdemarsgade 1. Kasserer: Typ. Edv. Munch, Bollesagergade 20.
Faaborg: Typ. A. Bjerre, Odensevejen.
Fredericia: Typ. Johs. Honoré, Falstersgade 5.
Frederikshavn: Typ. P. Bull, Skansegade 18.
Grenaa: Typ. Monrad Christensen, Lillegade 34.
Haderslev: Typ. Fr. Flade, Ryes Minde.
Haslev: Typ. Søren Jensen, Tingvej 8.
Helsingør: Typ. Alb. Birn, Gl. Banegaardsvej 7.
Herning: Typ. Anton Jensen, Bryggergade 17.
Hillerød: Fmd.: Typ. Ernst Christensen, Teglgaardslund 13. Kasserer: Typ. Einar Petersen, Hjortholmsvej.
Hjørring: Typ. Hans Fr. Bjørn, Nr. Allé 4.
Hobro: Typ. Johs. Christensen, Banegaardsvej 16.
Holbæk: Typ. Sofus Petersen, Kalundborgvej 56.
Holstebro: Typ. H. Chr. Jensen, Ringkøbingvej 3.
Horsens: Typ. Ch. Fischer, Boligselskabet 16.
Kalundborg: Typ. Sofus Andersen, Gisselørevej 19.
Kolding: Fmd.: Faktor Carl Knudsen, Ejlersvej 3. Kasserer: Typ. Jørg. Andersen, Slotsgade 19.
Korsør: Typ. Schrøder Larsen, Gasværksvej 3.
København: Fmd.: Sigv. Hellberg, Vestergade 5. Telefon 13,331. Kasserer: O. A. Lundin, Vestergade 5. Telefon 4331.
Køge: Fmd.: Typ. Fr. Nielsen, Egøjevej 3. Kasserer: Typ. Chr. Petersen, Brochmannsvej 5.
Lyngby: Typ. O. Christoffersen, Hovedgaden 58.
Løgstør: Typ. Fr. Maare, Jernbanegade 22 1.
Maribo: Fmd.: Typ. A. Th. Madsen, Refshalevej 10. Kasserer: Typ. M. Lindhardtsen, Museumsgade 7.
Marstal: Typ. M. Chr. Marcussen, Fiolstræde 10.
Middelfart: Typ. J. P. Jacobsen, Algade 66 2.
Nakskov: Typ. Magnus Nielsen, Havnegade 43.
Nyborg: Typ. A. Thomsen, Christianslundsvej 75.
Nykøbing F.: Fmd.: Typ. C. Søderberg, Slotsgade 77. Kasserer: Typ. H. J .J. Hansen, Vesterskovvej 25.
Nykøbing M.: Typ. Henry Ebbesen, Munkegade 35.
Næstved: Typ. M. Petersen, Fredensvej 18.
Odder: Typ. M. Andersen, Mørupsvej,
Odense: Fmd.: Typ. C. O. Madsen, Sdr. Boulevard 252. Kasserer: Typ. Aage Vilh. Pedersen, Ahlmannsvej 6.
Randers: Fmd.: Typ. Alfred Andersen, Fabersvej 20 A 2. Kasserer: Typ. S. J. Kisum, Vester Allé 7.
Ribe: Typ. H. J. Larsen, Sønderportsgade,
Ringkøbing: Typ. H. A. Hoffmann, Biltsvej 15.
Ringsted: Typ. C. C. Madsen, Rønnedevej 4.
Roskilde: Fmd.: Typ. Wm. Villumsen, Ringstedgade 2. Kasserer: Typ Wald. Rasmussen, Ny Vindingevej 41.
Rudkøbing: Typ. Mads Frederiksen, Banen 28.
Rønne: Typ. H. Kürstein, Haslevej 56.
Silkeborg: Fmd.: Typ. P. Gaardsted, Soc.-Dem. Kasserer: Typ. Jul. Haug, Skolegade 3.
Skanderborg: Typ. P. Tuborgh, Adelgade.
Skive: Typ. Chr. Mortensen, Torvegade 18.
Skjern: Typ. E. Jensen, Voldgade 11.
Slagelse: Fmd.: Typ. Chr. Nielsen Platanvej 26. Kasserer: Typ. O. Jørgensen, Oehlenslägersgade 11.
Stege: Typ. Oscar Thomsen, Møens Dagblad.
Struer: Typ. Peter Larsen, Vestergade 46.
Stubbekøbing: Typ. Niels Mørup, Møllegade 25.
Svendborg: Fmd.: Typ. Peter Søren Hansen, Dronningholmsvej 41. Kasserer: Typ. N. P. Jensen, Graaesvej 23.
Sønderborg: Typ. Aage Petersen, Ahlmannsvej 48.
Thisted: Typ. Marius Jensen, Hundborgvej 38.
Tønder: Typ. H. Thomsen, Storegade 2.
Varde: Typ. P. J. Kjær, Østerallé.
Vejle: Fmd.: Typ. C. Lund, Nørrebrogade 28. Kasserer: Typ. Ærenlund-Madsen, Gormsgade 2. (Henvendelse kun 10—2).
Viborg: Fmd.: Typ. N. Conrad Pedersen, Middagshøjvej 47. Kasserer: Typ. P. Jørgensen, Dalbergsgade 1.

DANSK TYPOGRAF-FORBUND

Formand: Jul. Schrøder, Kong Oscarsgade 9 3, Str.
Hovedkasserer, Forretningsfører for Provinserne: Karl Sørensen, Vestergade 5, K. Telefon 4331. Telegramadresse: Typforbundet.

ANVISNINGSKONTORET

For København og Provinserne: O. A. Lundin, Vestergade 5, K. Telefon 4331. Telegramadresse: Typforbundet.

TYPOGRAF-TIDENDE

Redaktion: Fr. Nielsen, Egøjevej 3, Køge.
Ekspedition: Karl Sørensen, Vestergade 5, K. Telefon 4331. Telegramadresse: Typforbundet.

Formanden, *Ernst Petersen*, gav nogle foreløbige Meddelelser ang. Fællesudflugten til Randers i Juni Maaned.

Kassereren, *Chr. Rostgaard*, oplæste de reviderede Regnskaber for Hovedkassen og Lokalkassen, som begge enstemmigt godkendtes. Hovedkassens Balancesum var Kr. 18.512,75 og Lokalkassens Kr. 3.568,24 (Kassebeholdning Kr. 1,597,79).

To Pengebeløb (50 Kr. til Repræsentation ved Arbejdsløses Møde i København og 45 Kr. til Formandens Telefon) efterbevilgedes, og til en lokal Indsamling suppleredes Beløbet op med 49 Kr. — alt enstemmigt.

Som Repræsentanter til »Demokraten«s Kontrahentforsamling valgtes *Ernst Petersen* i vor afdøde Formands Sted og *Valdemar Hansen* i Stedet for Chr. Lehmann, der som Faktor ved Bladet ikke ønskede at modtage Genvalg.

Til Arbejdernes Produktionsforening valgtes *Aage Larsen* og *Peter Nielsen*, og til Aarhus Brugsforening *Ernst Petersen*.

Under Eventuelt oplyste *Formanden*, at det var kommen Styrelsen for Øre, at unge Mennesker under 18 Aar benyttedes ved Overarbejde. Dette maatte der skrides ind imod, og Medlemmerne burde, hvor de blev bekendt med saadant, uopholdeligt sende Meddelelse til Styrelsen.

— Derefter afholdt Hjælpekassen Generalforsamling, hvor Forhandlingsbog og Regnskab enstemmigt godkendtes.

Kassens Balancesum var Kr. 7.141,59 (Kassebeholdning Kr. 6.793,51).

RINGSTED LOKALAFDELING

afholdt Lørdag den 25. April ordinær Generalforsamling hos H. P. Jensen. *Formanden* bød velkommen og valgtes til Dirigent. *Helge Johansen* valgtes til Sekretær. Formanden aflagde Beretning og oplyste bl. a., at der skulde være Arbejderfest i Ringsted den 14. Juni. Det vedtoges at udskyde Spørgsmaalet om eventuelt at afholde Fagmøde, til nærmere Oplysninger forelaa. Formanden beklagede, at man ikke havde faaet Meddelelse om Aflæggelsen af en Svendeprøve paa »Folketidende«, saa man var afskaaret fra at sende Skuemester. — Derpaa oplæstes Regnskaberne, der balancerede med henholdsvis Kr. 1471,35 og Kr. 362,40. Lokalkassen havde en Formue paa Kr. 1024,58. Beretning og Regnskaber godkendtes. — Til Næstformand genvalgtes *Helge Johansen*. — Til Fanebærer og Suppleant genvalgtes *Helge Johansen* og *Jakob Petersen*. — Det vedtoges at deltage i Majdemonstrationen med Banneret. — Jubilæumsfesten drøftedes, og der nedsattes et Festudvalg paa 7 Medlemmer. — Under eventuelt drøftedes bl. a. Sommerferien og en Understøttelsessag — Generalforsamlingen var besøgt af 10 Medlemmer.

LÆRLINGE-SPALTEN

Nykøbing F. Lærlingeforening

afholdt Torsdag den 30. April ordinær Generalforsamling. Protokol og Beretning godkendtes. Regnskabet efter nogle Kommentarer ligeledes. Sekretæren *Harald Andersen* genvalgtes med Akklamation, og til ny Revisor valgtes *Arne Michaelsen*. Man drøftede derefter Sommerens Virksomhed, hvor bl. a. oplystes, at Week-end-Turene ved Stand-Lejren ved Tromnæs begynder en af de første Lørdage i Maj Maaned. Endvidere vedtog man at tage til Karrebæksminde ved Næstved fra 7.—14. Juni, saa mange af Lærlingene, som det kunde lade sig gøre at faa lagt deres Sommerferie paa denne Tid. Foreningen flytter saa hele sin store 10 Mands komplette Standlejr dertil, hvor hele Ugens Ophold vil komme til at koste 10 Kr. pr. Deltager.

Lokalafdelingens tilsynsførende Hr. *Martin Pedersen*, der havde samlet Anmeldelser og Udklip fra samtlige Blade og Fagskrifter over vort Jubilæumsfestskrift, gav en glimrende Kritik af dette. Han omtalte ligeledes Teknisk Skoles Arbejde for den nu afsluttede Sæson. Mindede Medlemmerne om, at vel havde Arbejdet været godt, men han understregede: »Det Resultat, der i Aar er naaet *er ikke* Maksimum — det Niveau, hvorpaa I befinder jer, maa I søge at forbedre — hæve det til Gavn og Glæde for jer selv og det Fag, vi tilhører. — Hvil ikke paa de vundne Laurbær, det er ikke dem, der giver jer Brødet. Nej, den Omtale og Interesse, der er blevet jer til Del, ikke alene viser, at i anerkendes som interesserede og maalbevidste Lærlinge i jert Fag; men ogsaa forpligter jer til at indløse de Forhaabninger, man stiller til jer.« — Med disse Ord sluttede den interessante Generalforsamling.

Harald Andersen.

NÆR OG FJERN

25 AARS JUBILÆUM. Fredag den 22. Maj kan Medlem af vort Forbunds Hovedbestyrelse, Trykker *Aæl Jensen*, fejre 25 Aarsdagen for sin Ansættelse hos Aller. Jubilaren har gennem alle Aar været et stærkt interesseret Organisationsmedlem. I adskillige Aar var han sine Kammerater paa Arbejdspladsen en klog og dygtig Tillidsmand, i flere Tarifkommissioner har han siddet som Rotationstrykkernes særlige Repræsentant. Efter Delegeretmødet i 1926 vælges han ind i Forbundsstyrelsen og bliver samtidig Medlem af den københavnske Afdelingsstyrelse, til begge Poster er han siden stadig blevet genvalgt. Idet vi herigennem takker ham for det Arbejde han gennem Aarene har udført for vort Forbund paa forskellig Vis, ønsker vi ham til Lykke med »Dagen«. *O.A.L.*

TILLIDSMANDSMØDET, der var berammet til i Fredags, maatte desværre i sidste Øjeblik aflyses, da *Hellberg* et Par Dage før blev ramt af et Ischiasanfald, og da Hellberg netop havde forberedt sig paa en Gennemgang af Tarifen, sammenholdt med Voldgiftsdomme, Kotyme m. v., en Gennemgang, som en anden Kollega ikke saadan paa staaende Fod kunde forudsættes at være forberedt paa, maatte man altsaa aflyse. Saasnart ske kan, vil Mødet dog blive afholdt.

EN MEDLEMSBOG til Haandværksvendenes Rejseforening, tilhørende Medlem Nr. 1281, *Jens Chr. Jørgensen*, henligger paa Kontoret.

TYPOGRAFERNES STIFTELSE afholder paa Søndag ekstra Generalforsamling i Rømersg. 22 Stuen over Gaarden.

Dagsordenen er af vidtrækkende Betydning, idet der fra Styrelsen foreligger Forslag om Opførelse af et stort moderne Beboelseskompleks. Generalforsamlingen begynder Kl. 10 1/2.

Tak.

Min bedste Tak for udvist Opmærksomhed ved mit 25-Aars Jubilæum.

Johs. Ibsen.

FORENINGSMEDDELELSER

KONTORERNE er aabne for Ind- og Udbetaling fra 1—3, *Lørdag 11—1*, samt *Fredag* og *Mandag Aften Kl. 5—6½*. Telefon 4331.

TILSKUD FRA HOVEDKASSEN

er efter lovformelig Begæring tilsendt følgende Afdelinger:

6. Maj: Brønderslev 200,00. 7. Maj Lyngby 150.00.

København, den 11. Maj 1931.

Forretningsudvalget.

NYE MEDLEMMER

København: Sætter Willy Albert Andreasen udl. 10. 4. 31 hos P. A. Nielsen (arb. s. St.). Sætter Karl Nilander Høier udl. 1. 5. 31 hos Egm. H. Petersen (arb. s. St.).

Assens: Sætter Oluf C. L. Pedersen udl. 1. 5. 31 i Assens Amts Avis. Grenaa: Sætter Viggo Korreborg, udl. 1. 5. 31 i Grenaa Folketidende. Nakskov: Sætter William Oskar Hansen Raun, udl. 1. 5. 31 i Centraltrykkeriet. Ribe: Sætter Villi Antonius Bennedsen, udl. 1. 5. 31 i Ribe Bogtrykkeri. Ringkøbing: Sætter I. Tang Nielsen, udl. 1. 5. 31 i Ringk. Amts Dagblad. Slagelse: Sætter Karl Egon Rasmussen, udl. 1. 5. 31 hos Nielsen & Svendsen. Tønder: Sætter Hermann Bahnsen, udl. 1. 4. 31 i Tønder Amts Centraltr.

TILTRAADTE

København: 7673 Niels Wedel fra Rejse (arbl.), 4231 Chr. Jacobsen fra Kolding (arbl.), 7304 Aksel Hansen fra Næstved (arbl.), 384 Eigil Hansen fra Rejse (arbl.), 4930 Edith Erwig fra Odense (arbl.), 6240 Erik Larsen fra Odense (Militær), 7475 Ejvin Johansen fra Holstebro (Arnskow).

Middelfart: 7328 Carl Osv. Jørgensen (arbl.). Odense: 7795 Vilhelm Petersen (arbl.)

FRATRAADTE

København: 7577 Folmer Olesen paa Rejse, 6600 Charles Nielsen til Køge (arbl.), 1721 Rich. Iversen paa Rejse, 7559 V. Nommesen til Hillerød (i Plads).

Brønderslev: 5168 Erna Kornum (Vends. Bogtr.), 7247 Karen Christensen (Vends. Bogtr.). Fredericia: 7310 Chr. Lorentzen (overflyttet til Arbejdsm.), 7669 Otto Hoffmann til Aarhus (i Pl.). Odense: 7648 Gustav Rønnov Rasmussen til Kbhvn. (Militær), 7509 Vald. Hansen paa Rejse. Skive: 6119 Carl Aage Pedersen til Viborg (Militær). Skjern: 7959 Laurids S. Lauridsen til Tønder (Militær). Varde: 7795 Vilh. Petersen til Odense (arbl.).

UDSLETTET PAA GRUND AF RESTANCE

3182 Sætter Jørgen Teller (Egm. H. Petersen).

ANNONCER

Accidens-Sætter,

kendt med moderne Typografi, søger Plads. Billet mrkt. »113« modtager Ekspeditionsk.

ACCIDENSSÆTTER

søger Pladsforandring. P. Rolff, Trepkasgade 17. Telef.: Nora 3024 y. (117)

Plads søges!

Accidenssætter dygtig og hurtig søger Plads hvor som helst. Billet mrkt. »119« modtager Ekspeditionskontoret.

Vandringsmand!

En ung Kollega, som vil foretage den i Typ.-Tid. (Nr. 16) foreslaaede Tysklandsrejse, enten som Fodtur eller som Cykletur, søges som Rejseselskab af en Kollega (23 Aar). Billet mrkt. »116« modtager Ekspeditionskontoret.

E. L.
SÆTTERI-MØBLER
er anerkendte som det eneste moderne Træmateriel til Sætterier
GRAFISKE ARTIKLER EN GROS **ERIK LEVISON** GRAFISKE ARTIKLER EN GROS

(20 b)

Typografernes Stiftelse

afholder

EKSTRA GENERALFORSAMLING

Søndag den 17. Maj Kl. 10½

Rømersgade 22, Stuen over Gaarden (den lille Sal).

Dagsorden:

Forslag om Opførelse af et nyt Ejendoms-Kompleks.

Styrelsen.

(110)

Forbundter

søger Arbejde straks. Vant til alt forefaldende Annonce- og Accidensarbejde. Har ca. 1 Aar tilbage. Billet mrkt. »115« modtager Ekspeditionsk.

Overtagelse af Bogtrykkeri.

I mindre Stationsby i Nordjylland kan velindrettet Trykkeri overtages billigt paa gunstige Betingelser. Start af lokalt Blad eventuelt muligt. Trykkeriet kan ogsaa overflyttes til anden By. Alle nærmere Oplysninger ved Henvendelse til Billet mrkt. »118« til Ekspeditionskontoret.

A/S F. L. BIE Valdemarsgade 14, København V.
Telefoner: Centr. 6518, 6519 & 8062.

Samtlige Maskiner og Artikler for **Bogtrykkerier, Bogbinderier, Litho-Etablissementer, Klichéfabriker** og beslægtede Brancher.

Kulante Betingelser.

Stadigt stort Lager. (10)

FAENZA FREDERIKSBORGGADE 46
Gode Ideer til Gaver i Sølv, Læder o. m. a. Billige Priser. Kolleger 10%
(39

Tandlæge Viggo Jensen,

Klareboderne 2, II,

Hj. af Købmagergade 40.

Konsultationstid fra 10—7. Onsdag og Lørdag fra 10—3½. Telefon 15868. (7)

Typografernes Sportsklub

afholder

Generalforsamling

Fredag den 29. Maj 1931

i Søpavillonen Gyldenløvesgade

Dagsorden:

1. Beretning. 2. Regnskab. 3. Valg af Styrelse (Formand og 2 Styrere) samt 1 Revisor. 4. Valg af Karnevalsudvalg. 5. Øvelsesplan for 1931—32. 6. Eventuelt.

Forslag, der ønskes behandlet, bedes indsendt til Formanden, Henning Jensen, Ellebakken 13, Hellerup, inden 8 Dage.

(2 c)

Tandlæge Edv. Møller,

Købmagergade 30, II

Konsultationstid 10—3½, 6—7 Efterm.
Telefon 8181. (12)

Arbejdernes Livsforsikring tegner Livsforsikring med eller uden Udbetaling i levende Live. — **Konfirmationsforsikring** tegnes paa særlig fordelagtige Vilkaar **med Præmiefrihed ved Forsørgerens Død.** — Arbejdernes Livsforsikring er i sin Afdeling med Lægeundersøgelse **betydelig billigere end andre Selskaber** med ugentlige Præmier, ligesom alle Forsikringer er genforsikrede i Statsanstalten. **Restancefrist under Arbejdsløshed eller anden uforskyldt Aarsag.** — Ugenlig Opkrævning sammen med Foreningskontingentet. — Forlang Oplysning hos

ANTON JENSEN,
Prags Boulevard 4 ².

(23)

CONTRASOL-FARVER

Drøjere
Renere
Ultra lysægte
Bedre
Intensive
Nye Farver
fra DRUBIN

Redaktør: FR. NIELSEN, Egøjevej 3, Køge. Ekspeditør: KARL SØRENSEN, Vestergade 5, 1. Sal, Kbhvn. K.
Abonnem. gennem Postkontorerne 1 Kr. 50 Øre Kv. Annoncer 35 Øre pr. Petitlinje (pladss. Medl. 25 Øre). 26 Gange og derover Rabat.
Trykt i Industri-Trykkeriet, København.

TYPOGRAF-TIDENDE

ORGAN FOR DE TYPOGRAFISKE ARBEJDERES INTERESSER

NUMER 21 KØBENHAVN DEN 22. MAJ 1931 58. AARGANG

INGEN BUKSER AF DET SKIND

Efter at Arbejdsgiverforeningens Formand, Hr. Bogtrykker *Langkjær*, som i Parentes bemærket rettelig burde kalde sig *Løn*trykker, har holdt sin sidste Tale, er der ingen Tvivl længer: Arbejdsgiverforeningen *vil* have Kamp. Og fik den ikke sin Vilje i Aar, skal de Herrer, der udgør dens øverste Ledelse, nok sørge for, at Kampen kommer til næste Foraar — hvad saa end Aviserne skriver eller Offentligheden mener!

De Lønreduktioner, der har fundet Sted i Aar, er kun en Begyndelse, et Skridt i den rigtige Retning, siger Hr. Langkjær. I 1932 lægges der ud paa ny med nyt Mod og nye Kræfter i Arbejdet for at forarme Arbejderklassen. Og altsammen sker det under det falske Paaskud, at det er for at billiggøre Varerne!

De virkelige Varefordyrere, Trusterne og Avanceslugerne, omfattes ikke af Hr Langkjærs samfundsbevarende Harme. Vel har han bemærket, at enkelte Virksomheders Udbyttepolitik er præget af en betydelig »Optimisme«, men en Lov om Avancebegrænsning og Prisaftaler er overflødig. Nej, det er kun Arbejdslønnen, det er galt med.

Men forinden Arbejdsgiverforeningens Ledelse genoptager sit nidkære Arbejde for det lidende Samfund, har man fra den Side visse Ønsker, der maa opfyldes.

Efter at der er forløbet over en Menneskealder har man nu pludselig opdaget, at de Forhandlingsformer, der i al denne Tid er bleven benyttet, ikke duer mere. Og saa kræver man, at Arbejderne laver deres Love om. »Det kollektive Overenskomstsystem kræver uden Betingelse en afgørende Magtfaktor bag sig« — siger Hr. Langkjær og opstiller derefter Arbejdsgiverforeningen som Mønster.

Man maa nok spørge, om der findes ret mange, der tror paa Muligheden af et saadant Kravs Opfyldelse, naar der samtidig blæses i Krigsluren og udstødes vilde Trusler om yderligere Lønreduktioner? Der hører en vis Naivitet eller en ualmindelig fast Tro paa egen Magtfuldkommenhed til at fremsætte sligt.

Der kræves da heller ingen Spaamandsevner til at forudsige, at af disse Bukser bliver der intet Skind. Arbejderne lader sig ikke ved Trusler foreskrive, hvorledes deres Love skal affattes. Og bør anturligvis heller ikke gøre det.

Thi den, der dør af Skræk — kan ikke gøre Regning paa en hæderlig Begravelse.

Fr. N

KAN MINDRE IKKE GØRE DET?

I sidste Nummer af »Typograf-Tidende« slaar Verner Helmert til Lyd for en Frigørelse — en Udmeldelse af »De samv. Fagforbund«. Man fristes næsten til at tro, at Ordene er løbet V. H. i Pennen, da han har skrevet Artiklen.

Der er naturligvis ingen, der just er begejstrede over de Resultater, der er opnaaet ved sidste Overenskomst, men der er dog et stort Spring derfra og til at udmelde sig af Forbundet. Jeg mener, at man skal være lidt forsigtig med at fremsætte den Slags Meninger, det er ikke den Slags, der just gavner os, naar vi skal til Forhandling med vore Arbejdsgivere.

V. H. citerer — *med en vis Ironi* — vor gamle Kampsang: »Men ræk mig, o Broder, din barkede Haand«, og han siger tillige, at der er en Del at tænke over efter den afblæste Lockout. Naturligvis er der noget at tænke over, det er der efter enhver Konfliktsituation. Men der er tillige en Del at lære, og der er i Særdeleshed meget at lære efter de sidste Forhandlinger.

Det første, der er at lære, er dette, at skal Arbejderne her i vort Land saavelsom ud over den ganske Verden nogensinde naa til bedre Arbejdsforhold- og Betingelser, saa gaar det i hvert Fald *kun gennem Organisation*. Det er let nok at rakke ned paa det bestaaende, og det er let nok at splitte de engang naaede Resultater, men at bygge noget op igen, *der er bedre end det bestaaende*, det er uhyre vanskeligt.

Lad være, at Formerne for Afstemningerne ved sidste Arbejdssituation ikke var som de skulde være, for det skal indrømmes, at det var de ikke, og der er i det hele en hel Del at kritisere paa »De samv. Fagforbund«s Ledelse for deres Optræden i dette Tilfælde, men er V. H. i sit Inderste saa naiv, at han tror, Arbejderne i noget som helst Tilfælde vil staa bedre, naar de staar alene, fremfor at staa samlet, som nu i »De samv. Fagforbund«.

Vi har sandelig ikke Raad til i disse vanskelige Tider at kaste det smudsige Vand bort, før vi har noget, der er renere, og det er Faktum, at vi ikke har andre Midler til at føre Kamp med end vore Organisationer.

Skal vi da selv være medvirkende til, at det Vaaben, der har kostet Aartiers Slid og Slæb, at faa *kampdygtigt*, bliver *ubrugeligt? Nej — og atter Nej!*

Men det er vi selv med til ved en eventuel Udmeldelse.

— — —

Jeg er enig med V. H. i, at vi ikke kan være tjent med, at vi bliver umyndiggjort i vore egne Organisationer, men jeg vil dog vove at paastaa, *at det er heller ikke nødvendigt.*

Det er jo dog, naar alt kommer til alt, os selv, der vælger de Folk, der skal repræsentere os, og det er jo dog ogsaa os selv, der bestemmer hvorledes vore Love og Bestemmelser ogsaa med Hensyn til »De samv. Fagforbund«s Bemyndigelse skal være — og i hvor stor Udstrækning.

Det er aldrig vanskeligt at samle Tilhørere, naar Talen drejer sig om Opposition mod bestaaende Forhold, og det er jo i Særdeleshed taknemligt, naar det drejer sig om de *samvirkende*. Mange Arbejdere er endnu ikke saa udviklede, at de kan se Betydningen af Sammenholdet indenfor deres egne Rækker — af Organisation, og disse kan man være sikker paa med Begejstring lytter til Toner, som dem V. H. spillede i sidste Nummer.

Lad os hellere ruste os til at tage Kampen op mod *eventuelt* Diktatur indenfor »De samv. Fagforbund«, det staar vi os langt bedre ved, end vi staar os ved Udmeldelse. En Udmeldelse vil være det samme som at give Arbejdsgiverne et godt Vaaben at kæmpe med, og at de vil bruge det — ja det tvivler V. H. vist heller ikke paa.

København, den 13. Maj 1931.

Bruno Stubtoft.

MAALET DER SKAL STYRES HENIMOD

Er det at undres over, at den sidste Tids spændte Lockout-Situation, der ved saa ejendommelige Transaktioner fik sin Udløsning i den bebudede Stor-Lockouts Aflysning eller »-Blæsning«, som det nu saa yderst velklingende hedder, har sat Sindene i Sving og efter alt at dømme hos Arbejdets Udøvere har skabt den overvejende Opfattelse, at det faglige Overenskomst-Forhandlings-Maskineri er gaaet over Gevind og maa bringes i Leje igen — og det i et helt nyt og mindre kompliceret Leje.

Mand og Mand imellem er dette aktuelle Spørgsmaal bleven drøftet, ogsaa blandt os Typografer. De skriftlige Forpostfægtninger for og imod Systemet, De samvirkende Fagforbund, har jo allerede taget sin Begyndelse i vort Fagblad. Man skulde tage meget fejl, om ikke Forslaget om Frigørelse fra et System, der tilsyneladende har overlevet sig selv, paa vore kommende Forsamlinger og Kongresser atter vil dukke frem her og blive Dominanten.

Ja, alt kunde tyde paa, at Interessen for den faglige Politik ogsaa hos os vil faa en ny Renæssance, hvad højlig tiltrænges, idet man uden at smøre for tykt paa kan sige, at de menige Medlemmers hidtil svigtende Interesse for, hvad der skal forhandles eller besluttes paa vore faglige Organisationers Forsamlinger, og man kan for den Sags Skyld ogsaa godt tage vore forskellige filantropiske Foretagenders Forsamlinger med, fortsat byder en Fare for, at den Opfattelse, som af og til kan spores at være bibragt enkelte

af disses Ledere: at Medlemmerne er til for deres Skyld, og ikke omvendt, skal blive kronisk. Det er paa dette Omraade, Tampen brænder; thi først maa en Ændring ske i den meningsløse Ligegyldighed, Typografer udviser for deres Organisationers Møder og Forsamlinger, før der overhovedet kan tænkes Mulighed for Gennemførelsen af større radikale Ændringer i vort Organisationslivs Struktur; i modsat Fald maa man nøjes med at knytte Hænderne i Bukselommerne og glide videre i den gamle Skure med Sandsynligheden for at ende i en hel eller delvis Umyndiggørelse af Medbestemmelsesretten over vore Livsinteresser.

Ved at følge med i Dagspressen har man set, at der er Kræfter i Bevægelse for at øve Attentat mod denne vor Medbestemmelsesret. — Men *saa* vaagne er dog sikkert den danske Arbejderstand, Typograferne indbefattet, at her vil man løbe Panden imod.

Vi kan derfor, ved at give Interessen for vort Organisationsliv praktisk Udslag, være med til at »vende Vognen« og give den en Start, der kan føre til det af Minister Borgbjerg i sin Majtale skitserede Maal, som Arbejderne og deres Organisationer skal styre henimod; det Maal, som foreløbig ikke kan naas ad Lovens Vej, men som en Videreførelse og Uddyben af Tillidsmandssystemet kan danne Forløberen for, nemlig Arbejdernes Indseende med Bedrifternes Ledelse, hvad der skal føre til et for hele Samfundet gavnligt Førstehaands-Samarbejde mellem Arbejdsgiver og Arbejdsyder.

Henrik Eriksen.

FORRETNINGSUDVALGS-MØDER

7. Maj 1931.

1. Forretningsføreren refererede Mæglingsmøder fra Horsens, Vejle og Silkeborg — Til Efterretning.

2. I Anledning af Lockouten i Bogtrykfaget i Norge vedtoges det i Henhold til den skandiviske Overenskomst at afsende det fastsatte Bidrag til Norsk Centralforening for Bogtrykkere.

3. Holstebro Lokalafdeling havde fremsendt en Henvendelse om at lade iværksætte en Kontrol med Overarbejdet i Provinserne i Lighed med den, der finder Sted i København. — Det maa overlades til Afdelingerne selv at lade foretage en saadan Kontrol, hvis det menes nødvendigt.

4. Det internationale Sekretariat havde fremsendt Meddelelse angaaende Lockouten i Norge og Tarifbevægelsen i Belgien. — Til Efterretning.

5. Bildungsverband der deutschen Buchdrucker meddeler, at det afholder sin 17. Kongres den 24. Aug. i Erfurt (Thüringen). — Til Efterretning.

6. Et Medlem I Køge anmoder paa Grund af Alder og Svagelighed om Kontingentfrihed til Syge- og Begravelseskassen. — Bevilgedes.

7. Et Medlem i Stubbekøbing anmoder i Henhold til Lovenes §§ 97 og 105 om Tilladelse til kun at staa som Medlem af Syge- og Begravelseskassen. — Tilstodes.

8. Tre Medlemmer, henholdsvis i Hobro og Kolding, fik tilstaaet hvilende Medlemsret for et Aar.

9. Fra Afdelingen i Nykøbing F. forelaa Lokallove til Godkendelse. — Godkendtes

10. Fra Maskinsætternes Landssammenslutning forelaa en Anmodning om, at Forbundet sammen med Principalorganisationerne deltager i Tegningen af en Garantikapital for Udgivelsen af en Haandbog for Maskinsættere. Udgifterne til Bogens Fremstilling menes at ville andrage ca. 4500 Kr. — Under Forudsætning af den angivne Tilslutning fra Principalorganisationerne vedtoges det at deltage i Tegningen af Garantikapitalen.

11. Fra De samvirkende Fagforbund forelaa Indbydelse til Deltagelse i den internationale socialistiske Kvindekonference samt i Socialistik Arbejder-Internationales 4. Kongres, der afholdes i Wien i Dagene 25. Juli—1. August. — Formanden delegeredes.

KØBENHAVNS AFDELING

REGNSKAB FOR JANUAR KVARTAL 1931

INDTÆGT:

Beholdning den 1. Januar 1931:		
Sætternes Privatkasse	61.884,66	
Trykkernes do.	3.858,28	
do. Begravelseskasse	7.786,15	
Kvindernes Privatkasse	1.080,81	
Lokalkassen	141.010,65	
Det særlige Fond	24.556,61	
		240.177,16
Arbejdsløshedskassen og Reservefonden:		
Kontingent af heltbetalende	73.564,20	
do. halvtbet.	7.661,25	
do. mdl. Hjælpearb.	4.705,60	
do. Lærlinge	224,60	
Indskud	298,00	
Tilskud fra Hovedkassen	10.800,00	
Andre Indtægter	50,00	
		97.303,65
Sygekassen:		
Kontingent	34.832,55	
Tilskud fra Hovedkassen	28.500,00	
		63.332,55
Begravelseskassen:		
Kontingent	4.193,55	
Tilskud fra Hovedkassen	3.700,00	
		7.893,55
Lokalkassen:		
Kontingent af heltbet.	11.606,55	
do. af halvtbet.	1.135,65	
Renter	2.183,03	
Administration fra Sygekassen	450,00	
do. fra Begravelseskassen	200,00	
Andre Indtægter	80,00	
		15.655,23
Det særlige Fond:		
Kontingent	3.144,35	
Renter	461,02	
Overskud fra Karneval	1.656,40	
Bidrag til Juleuddelingen	335,00	
Bod fra K. B.	1.500,00	
		7.096,77
Sætternes Privatkasse	1.107,60	
Trykkernes do.	248,23	
do. Begravelseskasse	154,33	
Kvindernes Privatkasse	302,46	
		1.812,62
Balance Kr.		433.271,53

UDGIFT:

Arbejdsløshedskassen og Reservefonden:		
Understøt. p. St. à 4,00	21.104,00	
do. à 3,50	2.397,50	
do. à 3,00	24.087,00	
do. à 2,75	2.521,75	
do. à 2,50	3.047,50	
Rejseunderst. à 2,75	1.204,50	
Hjælpekasseunderstøttelse	29.396,50	
Fortsat Hjælpekasseunderstøttelse	5.000,25	
Brændselshjælp	7.240,00	
Tillidsmandsunderstøttelse	359,00	
Understøttelse paa Skole	880,50	
Omflytningsbidrag	12,00	
Indsendt til Hovedkassen	53,15	
		97.303,65
Sygekassen		
Pengehjælp	62.331,00	
Hospital	179,80	
Lægehonorar	104,00	
Administration	450,00	
Kontrol	130,00	
Indsendt til Hovedkassen	137,75	
		63.332,55
Begravelseskassen:		
Begravelseshjælp	7.450,00	
Administration	200,00	
Indsendt til Hovedkassen	243,55	
		7.893,55
At overføre Kr.		168.529,75
Overført Kr.		168.529,75
Lokalkassen:		
Lønninger	5.658,50	
Porto	331,90	
Tryksager	880,75	
Møder, Lokaleleje og Husleje	2.332,32	
Brændsel, Belysning og Rengøring	446,29	
Telefon og Telegrammer	422,50	
Overf. til Sætterafdelingen	110,00	
do. Trykkerafdelingen	193,30	
do. Kvindeafdelingen	275,00	
Ekstra Hjælp	525,00	
Kontorartikler	168,46	
Fanen til Begravelser	168,50	
Bod til K. B.	50,00	
do. Arbejdsgiverforen.	100,00	
Bogbinder	258,00	
Udlagt Løn	292,68	
Laur. Jensens Enke	75,00	
Arbejdstab og Diæter	483,50	
Undervisning og Arbejdsl.	4.473,90	
Malerarbejde	54,00	
Andre Udgifter	254,57	
		17.554,17
Det særlige Fond:		
Ekstra Hjælp	3.184,00	
Indbetalt til Forbundet	2.433,25	
		5.617,25
Sætternes Privatkasse	110,00	
Trykkernes do.	188,50	
do. Begravelseskasse	100,00	
Kvindernes Privatkasse	275,00	
		673,50
Beholdning d. 31. Marts 1931:		
Sætternes Privatkasse	62,882,26	
Trykkernes do.	3.918,01	
do. Begravelseskasse	7.840,48	
Kvindernes Privatkasse	1.108,27	
Lokalkassen	139.111,71	
Det særlige Fond	26.036,13	
		240.896,86
Balance Kr.		433.271,53

København, den 23. April 1931.

O. A. Lundin.

Revideret den 28. April 1931.

Carl Christoffersen. *N. M. Nielsen.*
Niels Nielsen. *Carl Schnoor.*

FORBUNDSSTYRELSESMØDE

Tirsdag Aften den 12. Maj — umiddelbart efter at Dagens Møder i De samvirkende Fagforbund var sluttet — samledes Forbundsstyrelsen til et kort Møde. *Formanden* dirigerede og *Honoré* førte Protokollen.

Formanden mindedes i smukke Ord *H. P. Alb. Jensen.* Han var en helstøbt Personlighed. Med Iver og Lyst deltog han i Arbejdet, og Kollegerne satte Pris paa ham. Alb. Jensen efterlader sig kun gode Minder blandt Kollegerne.

Formanden bragte en Hilsen fra *Julius Samuelsen.* Han var efter Omstændighederne rask og længtes efter at tage Del i Arbejdet i Forbundsstyrelsen. Bød det nye Forbundsstyrelsesmedlem, *Alfr. Andersen,* Randers, velkommen.

— Til Medlem af Repræsentantskabet i De samv. Fagforbund for Resten af Perioden i Stedet for afdøde H. P. Alb. Jensen valgtes *Fr. Nielsen.*

— Til Medlem af Provinsens Voldgiftsret, ligeledes i Stedet for Alb. Jensen, valgtes *Johs. Honoré.*

Om det i Typ.-Tidende rejste Spørgsmaal om Indkaldelse af Suppleanter til Forbundsstyrelsen i Sygdomstilfælde vekslede en Del Bemærkninger, der viste, at der var delte Meninger om Spørgsmaalet. Forhandlingen endte med, at man sluttede sig til den af Formanden i Fagbladet hævdede Anskuelse, hvorefter Lovene ikke hjemler Ret til Indkaldelse af Suppleanter under Sygdom.

— Sluttelig afgjordes et Diætspørgsmaal.

GENERALFORSAMLINGER OG MØDER

TYPOGRAFERNES CYKLEKLUB

afholdt ordinær halvaarlig Generalforsamling i »Nørre Central« Søndag den 26. April 1931. Til Dirigent valgtes *Juul-Sørensen*, som ledede Forhandlingerne glimrende. Sekretær *Harald Hansen*.

Formanden, *Rud. Johansen*, aflagde Beretning for Vintersæsonen, hvor det er Karnevalet, det hele drejer sig om. Derefter omtalte han Pinseturen Hillerød—Helsinge—Tikøb. Beretningen godkendtes.

Da vor mangeaarige Kasserer, Johs. Uhrbrand, var syg og opholdt sig paa Bispebjerg, aflagde *Formanden* Regnskabet. Formanden oplyste, at Kontingentet var gaaet ualmindeligt godt ind Regnskabet godkendtes.

Derefter foretoges Valg af Styrelse: Formand, *Rud. Johansen*, Styrelsesmedlem *W. Westrin* og Suppleant *Viggo Faurhøj*. Alle genvalgtes med Akklamation. Revisor *Anton Madsen* genvalgtes.

Sommerens Ture, der var tilrettelagt af Styrelsen, blev godkendt en bloc med Undtagelse af sidste Tur, hvor Styrelsen havde stillet 2 Forslag for at lade Medlemmerne tage Stilling dertil. Efter en Del Diskussion om Gentofte og Bagsværd vandt sidstnævnte Prisen med et lille Flertal.

Da vor Kasserer, Johs. Uhrbrand, fejrer 25 Aars Jubilæum som Kasserer i Cykleklubben i Aar, havde Styrelsen opstillet det som et Punkt paa Dagsordenen. Der fulgte en større Diskussion om, paa hvilken Maade Kassereren skulde fejres. Arrangementet overlodes Styrelsen.

Sekr.

BLADSÆTTERKLUBBEN I KØBENHAVN

afholdt Søndag den 10. Maj sin halvaarlige Generalforsamling. *Formanden* aflagde Beretning om Klubbens Virksomhed i Halvaarets Løb, idet han særlig fæstnede sig ved den Omstændighed, at der var Bestræbelser fremme for at gennemføre et venskabeligt Samarbejde mellem Brancheklubberne til Gavn for Faget i sin Helhed. Han omtalte ret udførligt den Bevægelse, der af nogle særligt interesserede Kolleger var indledet for at faa startet en særlig Fag-Komité, der skulde tage det oplysende Arbejde til Fremme af Kollegernes faglige Dygtighed i sin Haand. — Om dette Punkt udspandt der sig en interessant Diskussion, der mundede ud i en af Formanden foreslaaet Resolution, der fraraader at danne en saadan Komité, men henviser de vedkommende Kolleger til at støtte det af Bog- og Akcidenssætter-Klubben allerede og med Held paabegyndte Arbejde i denne Retning.

Efter at Regnskabet enstemmig var godkendt, foretoges Valg af Formand, Bestyrelse og Revisor. Formanden, *Carl Schnoor*, genvalgtes med Akklamation, til Bestyrelsen valgtes *Vald. Nielsen*, *Ulrik Hansen*, *A. Sandwall* og *Aksel Jensen*. Til Kasserer genvalgtes *Jens Hansen* og til Revisorer genvalgtes *A. Juul Sørensen* og nyvalgtes *Jul. Mortensen*.

Klubbens aarlige Frokosttur fastsattes til Søndag den 14. Juni med Mødested som sædvanlig ved Femvejen Kl. 11 og derfra Afgang til Poschmann, hvor Frokosten indtages.

C. S.

For hver Time du arbejder over formindsker du din arbejdsløse Kammerats Levemuligheder.

LÆRLINGE-SPALTEN

Lærlingeafdelingen i København.

Paa Afdelingens Generalforsamling den 25. April vedtoges det at sende nogle Repræsentanter til et Kursus i »Fagforeningskundskab« paa *Arbejderhøjskolen i Esbjerg*, samt at Afdelingen skulde yde dem økonomisk Støtte.

Kursuset kommer til at ligge i Dagene fra 5.—11. Juli og vil bestaa af daglig Deltagelse i Studiekredse, Foredrag o. a. hvad til Emnet høre.

Der vil blive Plads for 3 Deltagere, og Ansøgning med Begrundelse for Deltagelse maa være Styrelsen i Hænde inden den 1. Juni.

Styrelsen.

Flytninger maa meldes omgaaende til Inkassatoren eller paa Kontoret.

NÆR OG FJERN

GOD REKLAME — BEDRE TIDER! Dansk Reklameforening har udsendt Indbydelse til en nordisk Reklamekongres i København 28.—30. Maj. Der er nedsat en større Komité med en Række Underudvalg. Det tilrettelæggende Arbejde er nu gjort, og en Række Foredrag og Diskussioner skal holdes i de tre Dage.

I Forbindelse med Kongressen bliver der Udstilling af Plakater og Annoncer, visende Udviklingen i det sidste Tiaar.

Mottoet for Kongressen er: God Reklame — bedre Tider!

SIDSTE FRIST. Med Udgangen af Juni Maaned ophører Prisnedsættelsen paa det store Jubilæumsskrift: Socialdemokratiets Historie. der inden for denne Tidsfrist vil kunne faas for den billige Pris af 10 Kr., medens den oprindelige Bogladepris 20 Kr. derefter atter træder i Kraft. Vi gør derfor vore Læsere opmærksom paa denne gunstige Lejlighed til at skaffe sig dette store smukke Værk paa ikke mindre end 700 Sider i stort Format og med ca. 700 Illustrationer. Det er en rig Kilde til vort Lands nyeste Historie, samtidig med at det gennem gamle Redaktør Wiinblads livfulde og spændende Skildring giver Partiets enestaaende Udvikling og Fremgang i de første 50 Aar.

Bestillinger kan indsendes gennem alle Boglader eller Forlaget »*Fremad*«, Frederiksborggade 33, København K., der for yderligere at lette Anskaffelsen tilbyder at levere Værket paa Ratebetaling á 2 Kr. pr. Maaned.

LYSETS INDVIRKNING PAA PAPIR. Man har hidtil ment, skriver det tyske Centralblad for Bibliotekvæsen, at den Ødelæggelse, som Bøger og Papir, ikke mindst Aviser, i Tidens Løb er udsat for, skyldtes Indvirkning af Luft og Fugtighed, og forskellige Præpareringsmetoder, bl. a. med Gelatine og Laksorter, har uden Held været anvendt. Man er nu gaaet over til at undersøge Lysets Indvirkning. I Tyskland er fra Juli 1930 i et halvt Aar 5 forskellige Avispapirprøver opbevaret under forskellige Forhold, dels i Lys, dels i Mørke, med og uden Paavirkning af Luft og Fugtighed. Kun det for Lyset udsatte havde taget Skade. Forsøgene er derefter fortsat med stærk Bestraaling gennem forskelligfarvet Glas, hvorved konstateredes, at den Skade, som Lyset i et Aar forvolder gennem almindelig Vinduesglas, først vil fremkomme efter 120 Aars Forløb gennem orangefarvet Glas. Ultraviolette Straaler virker ødelæggende paa Papiret.

DANSK TYPOGRAF-FORBUND BOGTRYKFAGETS ARBEJDSLØSHEDSKASSE

VESTERGADE 5, 1. Sal
KØBENHAVN K.

FORMANDEN træffes som Regel til samme Tider. Telefon 13,331.

ANVISNINGSKONTORET. Telefon 4331. Før Kl. 9 Form. og efter 6 Aften gennem Ryvang 1683. Telegramadr.: Typforbundet, Kbhvn.

KVINDEAFDELINGEN. Frk. H. Crone. Telf. Vester 7648.

FORENINGSMEDDELELSER

KONTORERNE er aabne for Ind- og Udbetaling fra 1—3, *Lørdag 11—1*, samt *Fredag* og *Mandag Aften Kl. 5—6½*. Telefon 4331.

TILSKUD FRA HOVEDKASSEN

er efter lovformelig Begæring tilsendt følgende Afdelinger:

12. Maj: Aalborg 1000,00. 16. Maj: Nyborg 300,00. 19. Maj: Holbæk 300,00.

København, den 19. Maj 1931.

Forretningsudvalget.

NYE MEDLEMMER

København: Sætter Holger Christensen, udl. 30. 4. 31 i Nørrebros Bogtr. (arb. s. St.). Trykker Helge Egil Bergqwist, udl. 1. 5. 31 hos Fr. Bagge (arb. s. St.).

Aalborg: Sætter Holger Villy Larsen, udl. 4. 5. 31. hos Leander Nielsen. Aarhus: Paal. Edith Sørensen. Hillerød: Sætter Erik Hansen, udl. 15. 5. 31 hos Bogtr. Terkelsen. Sætter Herman Hvalsøe, udl. 1. 5. 31 i Frbg. Amts Avis. Kolding: Sætter Henry Petersen, udl. 1. 5. 31 i Kolding Folkeblad. Ringkøbing: Trykker Victor C. Damgaard, udl. 15. 5. 31 hos L. Høier. Slagelse: Trykker Carl Alfred Tofte Jensen, udl. 7. 5. 31 i Centraltr. Vejle: Sætter-Trykker Otto Anesen, udl. 1. 9. 1910 hos Licius Nielsen, Aarhus (tidl. Medlem).

TILTRAADTE

København: 7622 Anders Axelsen fra Rejse (arbl.), 7888 Otto Jensen fra Næstved (Matzen), 2670 Fr. Borup fra Rejse (Politiken).

Aalborg: 7937 Jørgen Minke (C. W. Obel), 7319 Emanuel Frandsen (Militær), Aarhus: 7688 Knud Aage Mikkelsen (Militær), 7669 Otto Hoffmann (True), 7166 Harry Petersen (arbl.), 3096 Hans Jørgensen (arbl.), 4224 Aksel Chrisensen (arbl.). Fredericia: 7930 Ejnar E. Jensen (Militær), 6256 Aksel Madsen (Militær), 7944 Aage Sørensen (Militær). Helsingør: 7411 Poul Hesselholdt (i Plads). Hillerød: 7559 Vald. Nommesen (i Plads). Hj.arb. Poul Harald Olsen (overfl. fra Metalarbejderforb.) Holbæk: 924 Werner A. M. Jensen (Militær). Kolding: 7577 Folmer Olsen (arbl.). Køge: 6600 Charles Nielsen (arbl.). Nyborg: 7105 Bjarne le Fevre (syg). Næstved: 7589 Louis G. Hansen (arbl.) Odder: 4433 Jens Chr. Thomsen (Kjeldsens Bogtr.). Odense: 6441 Aksel Vald. Rasmussen (Militær). 7013 Børge Pedersen (Militær). 7923 Niels Fr. Hansen (arbl.). Randers: 7166 Tage Petersen (Hadsund Bogtr.). Ringsted: 7700 Leo Jartoft (arbl.). Slagelse: 7748 Eivig Rudolf Madsen (arbl.). 7849 Holger Peder Nielsen (arbl.). Sønderborg: 7892 Sigurd Borch (Militær) 6379 Hans Jørgensen (Militær). Vejle: 7009 William Laursen (i Plads). Paal. Dorthea Pedersen, Paal. Ulla Nielsen og Paal. Betty Steffensen (alle overfl. fra Bogbinderforb.). Viborg: 7891 Anders Pedersen (Militær). 7660 Carl Hansen (Stiftstidende).

FRATRAADTE

København: 7936 Hans Nielsen til Esbjerg (i Plads) 2642 Walther Bengtsson paa Rejse, 2560 Carl Gornitzka til Rønne (arbl.). 3096 Hans Jørgensen til Aarhus (arbl.). 7319 E. Frandsen til Aalborg (arbl.), 191 Svend Jensen til Tyskland. 234 Chr. Dideriksen til Tjener Forbund, 7297 Theilmann Thorsen paa Rejse, 924 Werner Jensen til Holbæk (Militær), 7411 Poul Hesselholdt til Helsingør (i Plads).

Aarhus: 7930 Ejner E. Jensen til Fredericia (Militær), 7622 Anders Axelsen paa Rejse, 4433 J. Chr. Thomsen til Odder (i Plads), 7166 Harry Petersen til Hadsund (i Plads), 6211 Georg Thor til Aalborg (Militær), 7947 Sv. Aage Pedersen til Aalborg (Militær), 7633 Rob. Will. Laursen paa Rejse, 6529 Kaj Pedersen paa Rejse, 6588 Johan Andreasen til Udlandet. Faaborg: 7013 Børge Pedersen til Odense (Militær). Fredericia: 7884 Erik Søderberg paa Rejse. Helsingør: 6610 G. W. Larsen (overfl. til Arbejdsm.), Horsens: 6412 Niels Sørensen til Fredericia (Militær). Nakskov: 7427 Georg Olsen til Stege i Plads. 6911 Ingo Hansen paa Reise. Nyborg: 7923 Niels Fr. Hansen til Odense (arbl.). Nykøbing F.: 7803 Helge Ottesen paa Rejse, 6228 Hans J. Nielsen paa Rejse, 7594 Birger Olsen til Nakskov (i Plads). Næstved: 7888 Otto Jensen til Kbhvn. (i Pl.). Odder: 7944 Aage Sørensen til Fredericia (Militær). Odense: 7105 Bjarne le Fevre til Nyborg. Randers: 7166 Harry Petersen til Aarhus (arbl.). Roskilde: 7589 Louis G. Hansen til Næstved, 7849 Holger Nielsen til Slagelse, 4224 Aksel Christiansen til Aarhus. Slagelse: 7748 Eivig Rudolf Madsen paa Rejse. Svendborg 6441 Aksel Rasmussen til Odense (Militær). Sønderborg: 6709 Svend Aage Andersen til Aarhus (arbl.). Vejle: 6256 Aksel Madsen til Fredericia (Militær).

ANNULLERET UDSLETTELSE

København: 3182 Sætter Jørgen Teller (Egm. H. Petersen).

DØDE

København: 8214 N. P. Hellstrøm.

SYGEMELDINGER

Sygdomstilfælde skal *omgaaende* meldes paa Kontoret, da Retten til Dagpenge ellers fortabes.

PINSETUREN
Hillerød-Helsinge-Tikøb
Sct. Hans Torv Kl. 7.
Husk Lygte
☆
Tegningen slutter i Aften hos Formanden, Rud. Johansen, Holtegade 11 ², Kbhvn. L.
(3 d)

ANNONCER

I Henhold til Anvisningskontorets Regulativ, Punkt 7, gøres opmærksom paa, at ingen maa slutte bindende Aftale om Pladstilbud, før Henvendelse er sket til Lokalkassereren i den paagældende By eller i København til Anvisningskontorets Bestyrer. Undladelse heraf medfører Karantæne.

Accidens-Sætter,
kendt med moderne Typografi, søger Plads. Billet mrkt. »113« modtager Ekspeditionsk.

Plads søges!
Accidenssætter, hurtig og moderne Stil, ønsker Plads hvor som helst. Billet mrkt. »124« modtager Ekspeditionskontoret.

·E·L· SERVICE·
Hurtig Udrykning Dag og Nat
· ERIK LEVISON^S ·
SPECIALVÆRKSTEDER FOR GRAFISKE MASKINER
TELF. CENTRAL 3018-12783-12784-14823 · NATTELEFON AMAGER 908X.
(20 c)

Typograf
søger Plads som Accidens-, Annonce- eller Avissætter. I Mangel heraf som Journalist eller Stenograf. Godt kendt med Tysk og Engelsk.
Ærbødigst
Harald Moltrup,
(120) Adr.: Lundager pr. Assens, Fyn.

Maskinsætter,
(Intertype, Linotype) søger Plads straks; event. som Halvdags- eller Feriesvend. Billet mrkt. »122« til Ekspeditionskontoret.

Rotationstrykker
til Kasseblokmaskine
søges. Dygtig og erfaren.
GRAFISK INSTITUT
Brolæggerstræde 11
København K.
(126)

Maskiner og Skrift
til et mindre Bogtrykkeri ønskes til Købs mod kontant. Billet mrkt. »121« modtager Ekspeditionskontoret.

Høve Strand,
Asnæs. Modtager Gæster, Pris 4,50—5,00, nye Værelser, stor ny Veranda, elektr. Lys.
(125) *Signe Larsen.*

Linotype-Magasiner
for e, t, a, o, i, n-Klaviatur haves til Salg, nogle moderne Magasiner med Spiralfjeder-Udløsning for Doppeltdækker og Multi-Ideal.
For Fraktur-Maskiner leveres nye Magasiner i alle Udførelser til meget billige Priser.
C. A. E. KJELLBERG
RESERVEDELE FOR SÆTTEMASKINER
AMAGERBROGADE 196 TELEF. AM. 8037
(123)

FAENZA FREDERIKSBORGGADE 46
Gode Ideer til Gaver i Sølv, Læder o. m. a. Billige Priser. Kolleger 10%
(39

Tandlæge Viggo Jensen,
Klareboderne 2, II,
Hj. af Købmagergade 40.
Konsultationstid fra 10—7. Onsdag og Lørdag fra 10—3½. Telefon 15868. (7)

Tandlæge Edv. Møller,
Købmagergade 30, II
Konsultationstid 10—3½, 6—7 Efterm.
Telefon 8181. (12)

ADOLPH WULFF
fører alle Artikler for Bogtrykkere
Maskiner · Skrifter · Farver
fra de bedste Fabrikker
Valsemassefabrik og Valsestøberi
Brugte Maskiner haves altid paa Lager.
Gothersgade 8 · Kjøbenhavn K.
Telefon Central 39 og 5539. (6)

GRAFISK COMPAGNI
GENZSCH & HEYSE :-: WILLIAM SIMMELKIÆR
SUNDHOLMSVEJ 67
TELEFON: CENTRAL 777 — 14577 — 11395 — 11396
EGET SKRIFTSTØBERI
GRAFISK FAGFORRETNING
ALLE MASKINER OG MATERIALER FOR DE GRAFISKE FAG
KOMPLETTE TRYKKERIER LEVERES I ALLE STØRRELSER (19)

J. G. A. Eickhoff, Kbhvn. V.

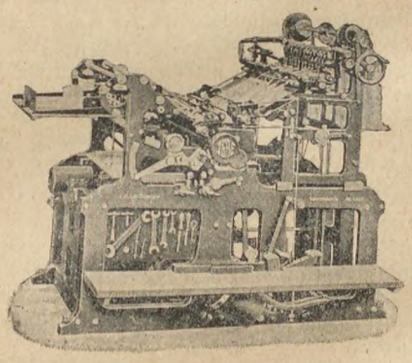

Vesterbrogade 97 · Tlf. 12078-79

Dansk kooperativ Assurance.
Billigste Præmier paa Brand- og Tyveriforsikringer. — Forlang Oplysninger hos *Anton Jensen*, Prags Boulevard 4 ². (26)

CONTRASOL-FARVER
Drøjere
Renere
Ultra lysægte
Bedre
Intensive
Nye Farver
fra DRUBIN

Redaktør: FR. NIELSEN, Egøjevej 3, Køge. Ekspeditør: KARL SØRENSEN, Vestergade 5, 1. Sal, Kbhvn. K.
Abonnem. gennem Postkontorerne 1 Kr. 50 Øre Kv. Annoncer 35 Øre pr. Petitlinje (pladss. Medl. 25 Øre). 26 Gange og derover Rabat.
Trykt i Industri-Trykkeriet, København.

TYPOGRAF-TIDENDE

ORGAN FOR DE TYPOGRAFISKE ARBEJDERES INTERESSER

NUMER 22 KØBENHAVN DEN 29. MAJ 1931 58. AARGANG

Dansk Typograf-Forbunds Københavns-Afdeling

afholder

ordinær kvartaarl. Generalforsamling

Søndag den 31. Maj Kl. 10

i Rømersgade 22.

Dagsorden: 1. Beretning. 2. Regnskabet. 3. Valg af Næstformand. 4. Forslag fra 56 ledige Kolleger om, at der til alle ledige Kolleger, som har opholdt sig de sidste 3 Maaneder i Afdelingen, udbetales en Ekstrahjælp af Lokalkassen paa 30 Kr. til Gifte og 20 Kr. til Ugifte. 5. a. Forslag fra 31 arbejdsløse Kolleger om »Bevilling af 5000 Kr. til de kæmpende Skotøjsarbejdere«; b. Forslag fra Styrelsesmindretallet, Svend Johansen, med Tilslutning af Soph. J. Nielsen, om at tegne en Andel paa Kr. 1000.— i Skotøjsarbejdernes kooperative Skotøjsfabrik . . .« samt at »yde en Gave paa Kr. 5000.—, som kan anvendes af denne Virksomhed i det Øjemed, den finder mest formaalstjenligt«. 6. Beretning fra *a.* Arb. Landsbank, *b.* Arb. Fællesorg. Brændselsforr., *c.* Kontrahentforsamlingerne, *d.* Arb. Livsfors., *e.* Bryggeriet Stjernen, *f.* Dansk kooperativt Assurance-A/S. *Styrelsen.*

DE SAMVIRKENDE —

Det er ikke min Hensigt her at optræde som Defensor for De samv. Fagforbund. Dertil føler jeg mig ikke kaldet. Jeg vil blot pege paa et Par Kendsgerninger til Overvejelse for dem, der nu rejser Spørgsmaalet om vort Forbunds Udmeldelse af Samvirksomheden.

Dette Spørgsmaal er jo ingenlunde nyt. Allerede ved Aarhundredets Begyndelse blev Kravet om Udmeldelse rejst og stod paa vore Delegeretmøders Dagsorden lige op til 1923. Den lange Strid endte som bekendt med, at Forkæmperne for Udmeldelsen led et afgjort Nederlag, og jeg lægger ikke Skjul paa, at jeg var en af de sidste, der forlod Skansen.

Typografernes store Flertal tilkendegav med al ønskelig Tydelighed, at de vilde forblive i Samvirksomheden, og for denne Tilkendegivelse bøjede vi os.

Forløbet af den lange Strid kan da ikke være uden Betydning ved Bedømmelsen af de Chancer, der nu er til Stede for Gennemførelsen af en Udmeldelse. Jeg tror, at de Kolleger, der nu rejser Kravet om en Udmeldelse, kan regne med, at Flertallets Mening ikke har forandret sig efter de sidste Tiders Begivenheder.

Man bør nemlig ikke overse den for de udenfor Samvirksomheden staaende kedelige Omstændighed, at Arbejdsgiverforeningen under en Stor-Lockuot behandler disse ganske som de øvrige Arbejdere. Vi skæres alle over samme Læst, hvad enten vi staar i De samv. eller ikke. Og mon det ikke under saadanne Omstændigheder er klogest, at Arbejderne ogsaa selv betragter sig som en Enhed og optræder som saadan?

Vi gavner ikke nogen ved at gaa fra de øvrige Arbejdere nu i Farens Stund. Thi vi maa være klar over, at den »Resignation«, Arbejdsgiverne efter eget Sigende udviste ved Afblæsningen af Lockouten, ingenlunde betyder Afrustning fra den Side. Det værste er sikkert tilbage — ogsaa for Typograferne.

Jeg ved godt, at der blandt »Sortekunstens« Udøvere hersker den Tro, at vi kan klare os alene, og at en Strejke i Bogtrykfaget vil være af meget kort Varighed. Men det *kan* være Overtro eller en Fejlvurdering af egen Styrke. I Norge gaar Lockouten i Bogtrykfaget jo paa syvende Uge. Det bør vi ikke overse.

Skal vi derfor ikke lade Raabet om Udmeldelse af Landsorganisationen forstumme — i hvert Fald til vi ser, hvorledes Begivenhederne udvikler sig? *Fr. N.*

AABENT BREV

II.

Kære Frederik!

Jeg forstaar saa udmærket, at Du er lidt faamælt i dit Svar til mig. Du ønsker ikke at tage endnu en Kamp mod »Ansvarsbevidstheden« og Hensynene til det kapitalistiske Samfund, og derfor vil Du heller ikke knalde med Dørene. Det kan maaske ikke være anderledes. For at bruge Oskar Hansens Ord: Solsynket er naaet til din Stol i Køge — — og saa er der ikke mere at sige, end at Du *har* stridt den gode Strid! Punktum!

Men Oprørets Aand brænder alligevel nede i de graa Arbejdermasser.

— — —

Jeg er dig taknemlig for din Antydning af, at det, der kræves, er en *tvungen Voldgiftsordning* i Lighed med den tyske, hvor en Minister kan sige det afgørende Ord. *Hvem* stiller dette Krav, og *hvem* gavner en saadan Ordning?

Lad mig tage det sidste først. Tyskland gennemgaar i Øjeblikket en alvorlig Krise. Det kan blive Døden for selve det kapitalistiske System, og af al Magt stræber Kapitalherrerne efter en Udvej. I første Række staar Spørgsmaalet: Hvem skal betale Krisens voldsomme Tab, og hvem skal bære Byrderne ved et fortsat kapitalistisk Diktatur? Arbejderne eller Kapitalherrerne? Her er Skillelinien i tysk Politik. Alle samfundsbevarende Kræfter, indbefattet det korrupte og bureaukratiske øverste faglige Apparat, er enige om, at det bør være Arbejderne, og til Formaalets Fremme bruges et hvilket som helst Middel — afsluttende med, at Regeringen afsiger Kendelse om, at Voldgiftsdommen er bindende. Strejke efter dette er ulovlig og paafører de evt. strejkende personligt Erstatningsansvar for Skade, der forvoldes Fabrikanterne. Resultatet er da ogsaa, at det er en Sultetilværelse, den tyske Arbejder maa friste. Nedskæring er fulgt paa Nedskæring, ikke af Lønninger, men ogsaa paa alle sociale Omraader. De tvungne Voldgiftsdomme er blevet et mægtigt Vaaben i Kapitalens Hænder imod Arbejderklassen, og det kan naturligvis ikke være andet under kapitalistiske Forhold.

Det var Tyskland. Men saa Danmark. Vil Systemet virke anderledes her? Lad os tænke os, at D. s. F. ikke havde haft Held til at undertvinge Arbejderne, men at disse havde opretholdt Modstanden mod Lønnedskæringen. Hvad var der saa sket? Simpelthen dette, at Hr. Staunings Regering havde erklæret Nedskæringen for *bindende* for samtlige Fag, og man vilde brutalt have sat alle Statens — og D. s. F.s — Magtmidler ind paa at gennemføre Kendelsen. Thi Hr. Staunings Regering er en lige saa god Lakaj for Højfinansen som dens tyske Partifæller er det.

— — —

Hvem er det saa, der stiller Kravet om den tvungne Voldgift? Du skriver ikke, hvem »Manden« er, men vi kan jo prøve en lille Gennemgang af hidtil foreliggende Fakta.

Der er selvfølgelig først og fremmest *Arbejdsgiverne.* Let forstaaeligt. Saa er der »*den offentlige Mening*« — d. v. s. Skriverkarlene rundt om paa alle de borgerlige Blade; endvidere har Regeringens Støtteparti *De radikale* tidligere været fremme med direkte Forslag i saa Henseende, og skulde *Højre* og *Venstres* Stilling monstro være anderledes?

Endelig er der selve *Hr. Staunings Regering.* Her taler 1925 jo sit tydelige Sprog — ogsaa Hr. Stauning og de øvrige Proletariatets Forkæmpere i Regeringen er Tilhængere — selvfølgelig kun i en alvorlig (øh!!) Stund, men det er jo som Regel altid alvorligt, naar 150,000 Arbejdere truer eller trues med Kamp.

Som Du ser, er det ret talrige og mægtige Kræfter, der i givet Tilfælde er til Sinds at ville knuse Arbejdernes Strejkeret, og de vil gøre det for at tvinge den danske Arbejderklasse til at bære Byrden af den Krise, der allerede er ved at rulle ind over vort Land.

Og det forekommer mig, at det er bedre paa Forhaand at gøre sig Bekymringer og klargøre Forholdene, end bagefter at staa med Haaret ned ad Nakken og forundret udbryde: — Det var Pokkers, saa Manden virkelig saadan ud —?

Endnu en venlig Hilsen.

Ths. Pedersen.

VOLDGIFTSKENDELSE

Sag Nr. 4/1931. Dansk Typograf-Forbund mod Københavns Bogtrykkerforening.

Under denne Sag har Dansk Typograf-Forbund nedlagt Paastand paa, at Københavns Bogtrykkerforening dømmes til at betale Forbundet et nærmere angivet Beløb i Anledning af, at A/S. Dagbladet »Politiken« fra Slutningen af Aaret 1929 har aflønnet nyantagne og genantagne Typografer i Bladets Haandsætteri med Beløb, der ligger under den efter Forbundets Mening i Haandsætteriet i Henhold til en bestaaende Særoverenskomst gældende Mindsteløn.

Københavns Bogtrykkerforening paastaar sig frifundet, idet Foreningen benægter, at der for Aflønningen af de omhandlede Typografer gælder andre Regler om Mindsteløn end Tariffens § 36, hvorefter Minimallønnen er 63 Kr. ugentlig.

Under Forhandlingerne for Voldgiftsretten er der, bl. a. ved Vidneforklaringer, afgivet af Driftsleder, Ingeniør H. Petersen fra »Politiken« og Klubformand, Typograf Helsted fra »Politiken«, tilvejebragt Oplysninger, der gaar ud paa følgende:

Under 23. August 1907 blev der mellem A/S. Dagbladet »Politiken« og Personalet i Politikens Sætteri afsluttet en af de tvende Organisationer tiltraadt »Arbejdsordning«, i hvilken det under Punkt 2 bl. a. hedder:

»Som ordinær Ugeløn udbetales hver Haandsætter 30 Kr.

Herfor præsteres en Satsværdi svarende til 27 Kr. I Tilfælde, hvor den ordinære Ugeløn for Dagarbejde overstiger 30 Kr., præsteres en Satsmængde til et Beløb af 3 Kr. lavere end den udbetalte Løn. Hvad der præsteres herudover betales som Overskud med ovennævnte Tusindpris. Udbetalingen sker hver 4. Uge«.

Den saaledes fastsatte ordinære Ugeløn af 30 Kr. var 3 Kr. højere end Minimallønnen ifølge den dagældende Tarif.

Under 18. Marts 1912 blev der mellem »Politiken« og det omhandlede Personale vedtaget en Række af de tvende Organisationer tiltraadte Ændringer i Arbejdsordningen af 23. August 1907. I denne ny Overenskomsts § 1 fastsættes for al Haandsats en Betaling af 0,7 Øre pr. m/m, og det hedder derefter i § 2:

»Som ordinær Ugeløn betales Haandsætterne 35 Kr. med de tarifmæssige Tillæg for Tiden efter 9 Aften. For denne Løn præsteres *4600 m/m;* saafremt det efter 2 Maaneders Forløb viser sig, at Præstationen pr. Uge burde være større eller mindre, set i Forhold til Udbetalingen, reguleres Præstationen efter Aftale mellem Parterne.

Hvad der præsteres herudover *(4600 m/m)*, betales som Overskud med 0,7 Øre pr. m/m i Henhold til § 1. Udbetaling som hidtil hver 4. Uge«.

Den saaledes fastsatte, ordinære Ugeløn var fordelagtigere for vedkommende Typografer end den dagældende Tarifs almindelige Minimalløn, dels fordi denne Minimalløn kun var 28 Kr., dels fordi Kravet paa en Ugeløn af 35 Kr. kun var betinget af en Satspræstation svarende til 32 Kr. 20 Øre.

Endelig blev der, efter at Lønningerne paa forskellig Maade var blevet forhøjet ved Krigsaarenes generelle Dyrtidstillæg, under 11. November 1919 mellem Organisationerne afsluttet en Mæglingsaftale, som bl. a. bestemmer følgende:

»Til de beskæftigede 4 Ombrydere ydes et Løntillæg af 6 Kr. pr. Uge til hver, til de 17 Maskinsættere hver 6 Kr., til de 7 Stereotypører 5 Kr. til hver, til de 27 Haandsættere og Sættemaskinmedhjælpere, 5 Rotationstrykkere og 2 Akcidenstrykkere 4 Kr. til hver, alt fra og med indeværende Uge.

Mæglingsmændene udtaler, at det maa betragtes som en Selvfølge, her som andetsteds, at Personalet er forpligtet til at levere Arbejde for sin fulde Løn, at Fagets almindelige Tarif danner Maalestokken for Arbejdets Værdi, og at Arbejdsbilag saa vidt muligt altid skal leveres af Arbejderen.

Da der imidlertid i Berlingske Tidende og De Ferslewske Blades Haandsætterier bestaar det særlige Forhold, at Beregningssætterne hver faar 4 Kr. ugentlig udover, hvad de tjener ved Akkord efter Bladsættertariffen, vil Mæglingsmændene anbefale, at Firmaet Politiken ved eventuel Overgang til Akkord for Haandsætterne, yder et lignende Tillæg af 4 Kr. pr. Uge til hver Akkordsætter.«

I Henhold til den Udvikling, som Lønningerne i »Politiken«s Haandsætteri saaledes var undergaaet og de forskellige Pristalsreguleringer blev der i Politikens Haandsætteri udbetalt en Mindsteløn, som efter Pristalsreguleringen af Februar 1927 udgjorde 74,15 Kr., hvortil i Henhold til Tariffen af 1930 kommer 85 Øre, saaledes at Ugelønnen efter Dansk Typograf-Forbunds Opfattelse nu ialt skulde være mindst 75 Kr.

I Begyndelsen af December 1929 antog »Politiken« imidlertid 2 eller 3 Typografer til Bladets Haandsætteri til en Løn af 70 Kr. om Ugen, og i Februar 1930 genantog »Politiken« nogle Typografer, som under deres tidligere Ansættelse i Haandsætteriet havde oppebaaret en Løn af 74,15 Kr. eller derover, til en Løn af 70 Kr. om Ugen.

Endelig er alle senere i 1930 nyantagne Typografer blevet aflønnet med 70 Kr. om Ugen.

Dansk Typograf-Forbund gør nu gældende, at denne Nedsættelse af Lønnen for nyantagne og genantagne Typografer er stridende imod de forannævnte Aftaler af 1907, 1912 og 1919, set i Forbindelse med de stedfundne, generelle Ændringer i Lønniveauet. Hvad enten man betragter den af »Politiken« indtil December 1929 fulgte Lønsats som hvilende paa kontraktmæssigt Grundlag eller som Udtryk for en bestaaende Kutyme, har »Politiken« efter Forbundets Mening været uberettiget til i de omhandlede Tilfælde ensidigt at ændre Lønnen til 70 Kr.

Forbundet gør da overfor Københavns Bogtrykkerforening Krav paa et Beløb svarende til, hvad »Politiken« uberettiget har forholdt de paagældende Arbejdere. Dette Beløb opgør Forbundet pr. 17. Oktober 1930 til ialt 1.890 Kr. 35 Øre, og mod dette Beløbs Udregning har Københavns Bogtrykkerforening ikke rejst nogen Indsigelse. Pr. 22. April 1931, d. v. s. den Dag, Sagen blev foretaget i Voldgiftsretten, har Dansk Typograf-Forbund skønsmæssigt ansat sit Krav til 4.300 Kr.; om Udregningen af dette Beløb var Københavns Bogtrykkerforening ikke paa staaende Fod i Stand til at udtale sig.

Københavns Bogtrykkerforening gør imidlertid overfor Forbundets Paastand gældende, at Politiken har været fuldt berettiget til at foretage de stedfundne Ændringer i Lønnen til nyantagne og genantagne Sættere, idet Bladet — efter Københavns Bogtrykkerforenings Opfattelse — kun er bundet ved Tariffens Minimalløn, som i Henhold til § 36 er 63 Kr. ugentlig. Den af Politiken indtil December 1929 fulgte Lønsats hvilede efter Foreningens Opfattelse ikke paa noget overenskomstmæssigt Grundlag. I saa Henseende anfører Foreningen for det første, at de ovenfor omhandlede Aftaler fuldstændigt var gaaet af Brug, hvilket ogsaa formenes at fremgaa deraf, at ingen af de andre Punkter i disse Aftaler i lang Tid har fundet eller har kunnet finde Anvendelse til Regulering af det omhandlede Personales Arbejdsforhold. Under alle Omstændigheder er, hævder Københavns Bogtrykkerforening, Aftalerne ophørt at være gældende paa Grund af den i Tariffernе forud for den nugældende Tarif af 1930 i § 35 indeholdte Bestemmelse om Bortfald af alle Særoverenskomster. Endelig anfører Københavns Bogtrykkerforening, at Bestemmelserne i Overenskomsterne af 1907 og 1912 og i Mæglingsaftalen af 1919 kun gjaldt i Forhold til det Personale, som ved Afslutningen af de paagældende Aftaler var beskæftiget hos »Politiken«.

I dette sidste Punkt kan Voldgiftsretten ikke tiltræde Københavns Bogtrykkerforenings Opfattelse. I Overenskomsten af 1907 benævnes »Arbejdsordning for »Politiken«s Sætteri og Rotationstrykkeri», og i Overenskomsten af 1912 hedder det i Begyndelsen: »I den under 23. August 1907 vedtagne Arbejdsordning for Politikens Sætteri er i Dag vedtaget . . . .«. For saa vidt Mæglingsaftalen af November 1919 taler om »de beskæftigede« 4 Ombrydere, 17 Maskinsættere, 7 Stereotypører, 27 Haandsættere o. s. v. peger dette ganske vist i Retning af, at man ved Indgaaelsen af Aftalen har haft det paa Aftalens Tidspunkt beskæftigede Personale for Øje — det følgende Stykke, der taler om, at det »her som andetsteds« er en Selvfølge, at »Personalet er forpligtet til . . . . . o. s. v.« er dog formuleret videre —; men afgørende bliver det efter Voldgiftsrettens Opfattelse, at Bestemmelsen, efter hvad der har kunnet oplyses, maa antages faktisk at være blevet bragt i Anvendelse ogsaa ved Nyantagelser og Genantagelser, jfr. herved Udtalelser f. Eks. i Voldgiftsrettens Dom i Sag Nr. 7/1906. — Det bemærkes i denne Forbindelse, at det hverken hos os eller i andre Lande er usædvanligt, at der mellem en Arbejdsgiver og Virksomhedens Arbejdere træffes Aftaler, som gælder i Forhold til de til enhver Tid i Virksomheden beskæftigede Arbejdere.

Det staar endvidere fast, at de paagældende Aftaler ingensinde er opsagt, jfr. Tariffens § 35, sidste Stykke, eller bortfaldet i Henhold til speciel Vedtagelse. De lønningsmæssige Resultater, som disse Aftaler medførte, er i Tidens Løb undergaaet en Række Ændringer; men efter hvad der har kunnet oplyses har disse Ændringer alle været af generel Natur, og Aftalerne har for saa vidt bevaret deres Betydning, som de har været bestemmende for den Særstilling, Personalet i »Politiken«s Haandsætteri ogsaa ved Nyansættelser faktisk har indtaget i Forhold til Tariffernes almindelige Minimallønsbestemmelser. Og medens nu et Firma ikke i Almindelighed bliver forpligtet til at opretholde en højere Minimalløn end den i Tariffen fastsatte, blot fordi det i kortere eller længere Tid faktisk har lønnet efter en saadan højere Lønsats, endsige at et Firma ved Genantagelse af en Arbejder skulde være juridisk forpligtet til at betale ham mindst den samme Løn som den, han tidligere har oppebaaret hos Firmaet, jfr. den af Københavns Bogtrykkerforening under Forhandlingerne for Voldgiftsretten paaberaabte Kendelse Nr. 1091 fra den faste Voldgiftsret, maa en Særordning som den her omhandlede være bindende for Firmaet, indtil den paa tarifmæssig Maade eller ved selve Tariffen bringes til Ophør.

I sidstnævnte Henseende kan Voldgiftsretten imidlertid ikke være enig med Københavns Bogtrykkerforening i, at den omhandlede Særordning skulde være bortfaldet paa Grund af den ovennævnte Tarifbestemmelse om Bortfald af Særoverenskomster; thi da det er uomtvistet, at denne Bestemmelse ikke paa noget Tidspunkt har medført nogen Ændring i de omtvistede Lønninger, maa Ordningen, som har været af dels overenskomstmæssig, dels kutymemæssig Karakter, anses for stiltiende opretholdt, jfr. Voldgiftsrettens Udtalelser i Sag Nr. 4/1928.

I Henhold hertil maa Voldgiftsretten give Dansk Typograf-Forbund Medhold i, at »Politiken« har været uberettiget til at foretage den omhandlede Nedsættelse af Ansættelseslønnen, og Voldgiftsretten finder, at Københavns Bogtrykkerforening som Følge heraf maa være forpligtet til paa »Politiken«s Vegne at betale til Dansk Typograf-Forbund et Beløb, der svarer til Forskellen mellem, hvad »Politiken« har udbetalt Typograferne i Bladets Haandsætteri paa Basis af denne Nedsættelse og det Beløb, Bladet skulde have betalt de paagældende, saafremt den tidligere Lønningsordning var blevet opretholdt. Det bemærkes herved, at der ikke efter Voldgiftsrettens Mening foreligger Grundlag for en Nedsættelse af Dansk Typograf-Forbunds Krav, jfr. derimod Sag Nr. 1/1923, der angik et Krav, som var opstaaet i Anledning af en Særordning, som uden Hjemmel i Tarifen var aftalt mellem vedkommende Firma og Personalets Tillidsmand.

Herefter dømmer Voldgiftsretten:

Københavns Bogtrykkerforening bør til Dansk Typograf-Forbund betale et Beløb, der svarer til Forskellen mellem, hvad »Politiken« har udbetalt Typograferne i Bladets Haandsætteri paa Basis af den omhandlede Nedsættelse af Ansættelseslønnen og det Beløb, Bladet skulde have betalt de paagældende, saafremt den tidligere Lønningsordning var blevet opretholdt.

København, den 20. Maj 1931.

P. V. V.

Poul Andersen,
Formand.

LÆRLINGE-SPALTEN

Lærlingeafdelingen i København.

Paa Afdelingens Generalforsamling den 25. April vedtoges det at sende nogle Repræsentanter til et Kursus i »Fagforeningskundskab« paa *Arbejderhøjskolen i Esbjerg*, samt at Afdelingen skulde yde dem økonomisk Støtte.

Kursuset kommer til at ligge i Dagene fra 5.—11. Juli og vil bestaa af daglig Deltagelse i Studiekredse, Foredrag o. a. hvad til Emnet hører.

Der vil blive Plads for 3 Deltagere, og Ansøgning med Begrundelse for Deltagelse maa være Styrelsen i Hænde inden den 1. Juni.

Styrelsen.

Sommervirksomheden. Læser man Referaterne i »Typ.-Tid.« af Provins-Lærlingeafdelingernes Generalforsamlinger, vil man bemærke, hvilken Vægt de lægger paa Sommervirksomheden, nogle arrangerer Lejrture, andre store Udflugter og atter andre besøger gensidigt hinanden, og man faar det Indtryk, at man i Provinsen ikke anser Sommeren for den Tid, hvor man ligger stille, men at man benytter denne Lejlighed til et godt og kammeratligt Samvær.

Københavns-Lærlingeafdeling har sluttet sin Vintervirksomhed, og med Udgangen af Maj Maaned slutter Undervisningen ved Fagskolen, og en stor Del af vore Medlemmer staar overfor en 3 Maaneder lang Ferie.

For vor Afdeling rejser sig da ogsaa Spørgsmaalet om Sommervirksomheden. Vi vil være afskaaret fra Lejrliv, vor Afdelings store Medlemsantal og dens Økonomi vil forhindre det, men hvad der angaar Cykleudflugter, vil vi have vort Virkefeldt, og vi vil i Sommerens Løb afholde Heldagsudflugter og Aftenture, og paa disse Ture selv kunne lave vor Kaffe, af de Kogegrejer, Afdelingen har købt, og paa den Maade gøre Turene billige.

Det er da ogsaa Styrelsens Haab, at Kammeraterne i stort Tal vil slutte sig til disse Udflugter og paa den Maade aktivt deltage i Afdelingens Arbejde, vi trænger i høj Grad til at se vore Medlemmer og ikke blot deres Kontingentindskud, Københavns Lærlinge maa vise deres Interesse for deres Afdeling, og i lige saa høj Grad som Provinsen. *Paul Petersen.*

Afdelingen foretager en Cykleudflugt Søndag den 7. Juni. Mødested: Slangerupbanens Station, Kl. 9. Kop medbringes. *Styrelsen.*

ELEMENTÆR TYPOGRAFI OG NOGET HELT ANDET

Vi sad under Hyldetræet og snakkede smaat, Typografen, der var bleven Redaktør, og Sætteren, som ikke var blevet andet. Vi kom kun sammen en Gang om Aaret, men det kunde ogsaa gøre det. Som det saa end gaar, kom vi til at »snakke Avis«, og saa sagde Redaktøren mildt og hensynsløst, at Bladene næppe havde faaet deres moderne Udseende, hvis Arrangementet var bleven dirigeret fra Typograferne.

— Nej, absolut ikke, svarede jeg, vi vasker vore Hænder.

— Jamen, du maa da indrømme, at en Avis maa, ihvert Fald for Titelsidens Vedkommende, gerne have noget reklameagtigt over sig, mener Redaktøren.

— Selvfølgelig. De Blade, der kun er Pengegeschæfter, maa ligne, hvad de er, og vi, der staar dem nær, ved jo saa godt, hvem der taber, naar Idé og Profit brydes, men der er dog Blade, som kunde holde sig udenfor, nemlig de, der virkelig er ideelle i deres Anlæg, nemlig Arbejdernes Aviser. . .

Det var noget af en Samtale, og Resten, der følger, er bare nogle Betragtninger, som flere Kolleger vel kan dele.

Moderne Udseende — aa Herregud! Er der noget at prale af? Billeder, skævt anbragt, Overskrifter i Plakatstil og gennemideforladte, hvad Ordene angaar, Skydning, saa det øde Papir griner én i Møde med dets hvide Tomhed — det er Journalisternes — efter Redaktørens Mening ubetalelige Indsats i det »moderne« Udstyr. Et Roderi af Skriftstil, som vilde sende en Svendeprøve i sin Mor igen, viser, hvilke Karle paa Bjerget, der nu »laver Avis«. Bare hænge Overskrifter op under Loftet paa Spalterne, saa er den fin.

Og Redaktøren, der havde været Typograf, var aldeles klar over, at Sættere i Sætteriet aldrig vilde have kunnet følge med Tiden, medens Sættere paa Kontorstolen er nogle Svende. Aa, du milde! Det er jo ikke en Gang de »avancerede« Sættere, som »reformerer« Faget, det er nok saa meget dem, der aldrig har lært Faget eller forstaaet, at Bogtrykfaget som alle andre voksende Ting har erfaringserhvervede Grundregler, der nu en Gang bør raade eller da være grundlæggende helt af sig selv.

Naar Ingeniører bygger Huse, hvor Murermesteren er skudt til Side, hænger han ikke sine Mure oppe i Luften, men maa pænt støbe hvor Mureren vilde have støbt, og hvor Arkitekten ogsaa vilde have begyndt, men det er maaske ogsaa noget ganske andet.

Og helt naturligt er det vel ogsaa, at en vekslende Smag i Typografien ogsaa vilde kunne være modtaget, naar Tiden fordrede det, og den var saamænd ogsaa nok ført frem af de virkelige Fagfolk, kun var det sket saaledes, at der havde været noget mere Mening i det. Det var sket med Fagkultur og Kritik.

At der er en Del af de sidste Egenskaber i Behold hos Typograferne ses bedst af, hvor forsigtigt de tager paa den »elementære Typografi«, en ny Retning, hvis bedste Ideer forøvrigt slet ikke er ukendte. Det er næppe voksne Mennesker, der vilde forarge med tyske Plagiater som at stave »nykøbing« med lille, og vi, der er kommen lykkelig over en »Dyvaperiode«, hvor Kvadrattegnet dominerede, vi overlever ogsaa nok de elementære Kanonkugler.

Og vi klarer os vel igennem de smagsfordærvende Søndagsnumre fra entreprenante Dagblade, selv om vore Skilderier over Sofahjørnet blæser ned, saa tit som vi skal blade rundt i Hæftet for at finde de fire Fortsættelser af den bloddryppende Roman, som begyndte med to Revolvere paa Titelbladet.

— Hylden over mit Hoved spreder frejdigt sine kønne, friskudfoldede Blade — skønt de Blade har et meget gammeldags Udstyr.

P. Bondesen.

TYPOGRAFER! VAGT I GEVÆR!

Spørgsmaalet om de danske Typografers Forbliven i De samvirkende Fagforbund er atter brændende efter det sidste Magtgreb, De samvirkendes Ledelse har foretaget.

Vi har jo alle fulgt med i Arbejdskampen i dette Foraar med dens mange Faser, der til Slut resulterede i, at Forligsmandens Forslag blev udsendt til Afstemning baade een, to og tre Gange, for til sidst at blive vedtaget af alle paa nær et Fag — Skotøjsarbejderne. Og vi véd ogsaa, hvorledes De samvirkendes øverste Ledelse allierede sig med Arbejdsgiverne om at lukke Skotøjsarbejderne ud i en Lockout og samtidig fratage dem al Understøttelse fra Forbundenes Side.

Vi har hørt den Knurren, der var mellem Arbejderne overfor dette Skridt — men ak! Et i Dag — eet andet i Morgen. Nu har De samvirkende holdt deres Delegeretmøde og hvad ser man — man ser, at hele Ledelsen uden Undtagelse blev genvalgt, hvilket igen vil sige, at vi i Fremtiden vil kunne komme til at staa overfor et lignende Misgreb, som det sidste fra Ledelsens Side.

Derfor Typografer: Vær paa Eders Post og staa sammen om at rejse Kravet: Ud af De samvirkende og hurtigst muligt!

Desværre har vi ikke Delegeretmøde før i 1932 og vi kan derfor heller ikke vente Forslag om Udmeldelse før til den Tid — men lad os da i den tilbageværende Tid arbejde os hen til dette Maal, at komme ud af De samvirkende Fagforbund og lad os i alle Afdelinger rejse Spørgsmaalet og faa det ud til Urafstemning, saa skal det nok blive vedtaget.

Ja lad os komme ud — hellere staa paa egne Ben, det passer os bedst!

København, den 17. Maj 1931.

Peter Hansen. (7341).

Generalforsamlingen paa Søndag

i Rømersgade 22, bedes erindret.

TRYKKERI-BLOKADE

Paa Sindshvilevej Nr. 1 ligger et lille Trykkeri kaldet »Merkantil« og ejes af Fru Tvenstrup. Denne Dame vil ikke underskrive Tarif og ikke arbejde under samme Vilkaar vedr. beskæftigede Arbejdere som andre Trykkerier, men byder Folk baade lavere Løn og forlanger tvungen Spisning ved Fruens Middagsbord (naturligvis mod passende Fradrag i den i Forvejen for lille Løn), hun averterer ogsaa med Logi. Af disse Grunde erklæres Trykkeriet for blokeret for Tilgang af Arbejdskraft, som er organiseret, og det maa ønskes, at den uorganiserede Arbejder, der i de sidste Dage har ydet Fruen sin Bistand, ikke vil optræde som Blokadebryder.

For Dansk Typograf-Forbund:

Sigv. Hellberg.

NÆR OG FJERN

25 AARS JUBILÆUM. Den 1. Juni kan Trykker *Valdemar Jørgensen*, Nykøbing F., fejre sit 25 Aars Svendejubilæum, idet han paa denne Dag i 1906 udlærtes i Pontoppidans Bogtrykkeri i Nykøbing F. Fra 1908—1911 arbejdede Jørgensen forskellige Steder, bl. a. i Odense, Køge, Aalborg og Aarhus. Den 22. September 1911 vendte han atter Næsen mod Syd og blev ansat i Central-Trykkeriet, Nykøbing F., hvor han siden har arbejdet. Jørgensen er en virkelig dygtig Fagmand, og han kan tage en stor Del af Æren for det gode Renomé Central-Trykkeriet har. Endvidere er Jørgensen meget interesseret i Fagforeningsbevægelsen — han har i flere Perioder været indvalgt i Lokalafdelingens Ledelse — ogsaa indenfor det faglige Omraade har man lagt Beslag paa Jørgensen, som er en god Kammerat og afholdt Kollega.

Hjertelig til Lykke, Jørgen! — *tin.*

TYPOGRAFERNES SANGFORENING søger til sit Arkiv gamle Koncertprogrammer, Lejlighedssange og Udklip, og vil være taknemlig hvis Kolleger, der vil overlade Foreningen saadanne Sager, da at sætte sig i Forbindelse med Georg Petersen, Vejlegade 7[4] Ø.

LOCKOUTEN I NORGE. Efter at Rigsmæglingsmanden har haft et Møde med Repræsentanter for Arbejdernes Landsorganisation og Arbejdsgiverforeningen, har han meddelt, at han agter at stille et Mæglingsforslag, som han henstiller til Parterne at sende ud til Afstemning i Ugen efter Pinse.

»SKANDINAVISKE TYPOGRAFERS FAGLIGE RING« har udsendt sin Mappe Nr. III. Mappe II cirkulerer for Tiden i Norge og er her tilbage i Midten af Maj Maaned. Hovedmaterialet til den sidst udsendte Mappe er velvilligst tilstillet af Bogtrykker *Johan Olsen* (Det Berlingske Bogtrykkeri) og bestaar af en meget smuk Samling Tryksager, indeholdende mange reklamemæssigt set gode Idéer. Endvidere 24 Eksempler paa »Das kleine Schrift Plakat«, udført i Bogtryk, samt en Samling Annoncer fra *Walter Falk*, Stockholm; tre af de indsendte Prøver er Forslag til en Annonce-Konkurrence i »Nordisk Boktryckarekonst«. Indmeldelse i »Ringen« sker ved at indsende Navn og Adresse til *Charles Moegreen*, Vognmandsmarken F 3, København Str., hvorefter Indmeldelseskort vil blive tilsendt til Underskrift.

DANSK TYPOGRAF-FORBUND BOGTRYKFAGETS ARBEJDSLØSHEDSKASSE

VESTERGADE 5, 1. Sal
KØBENHAVN K.

FORMANDEN træffes som Regel til samme Tider. Telefon 13,331.

ANVISNINGSKONTORET. Telefon 4331. Før Kl. 9 Form. og efter 6 Aften gennem Ryvang 1683. Telegramadr.: Typforbundet, Kbhvn.

KVINDEAFDELINGEN. Frk. H. Crone. Telf. Vester 7648.

FORENINGSMEDDELELSER

KONTORERNE er aabne for Ind- og Udbetaling fra 1—3, *Lørdag 11—1*, samt *Fredag* og *Mandag Aften Kl.* 5—6½. Telefon 4331.

TILSKUD FRA HOVEDKASSEN

er efter lovformelig Begæring tilsendt følgende Afdelinger:

20. Maj: Stubbekøbing 200,00. 21. Maj: Tønder 200,00. 22. Maj: Helsingør 200,00.

København, den 26. Maj 1931.

Forretningsudvalget.

NYE MEDLEMMER

København: Trykker Edgar Ludvig Spanheimer, udl. 1. 5. 31 hos Krohn (arb. s. Sted). Paal. Carla Edith Præbel, udl. 11. 5. 31 hos Hj. Joensen (arb. s. Sted). Paal. Valborg Petra K. Petersen, udl. 10. 5. 31 hos I. A. Hansen (arb. s. Sted).

Esbjerg: Sætter Magnus Egelund, udl. 1.5. 31 hos S. Fredlund, Brørup. Odense: Sætter Henry Lauritz Magn. Rasmussen, udl. 20. 5. 31 hos Aage Pedersen & Co.

TILTRAADTE

København: 7858 Werner Nielsen fra Svendborg (arbl.), 3096 Hans Jørgensen fra Aarhus (arbl.).

Aarhus: 6709 Sv. Aage Andersen (arbl.), 7863 Carl Wachsmuth (arbl.). Esbjerg: 7936 Hans Nielsen (Journalist). Haderslev: 7800 Alfr. Thomsen (Martin, Christiansfeld). Kolding: 6586 Niels Jensen (arbl.). Nakskov: 7594 Birger Olaf Olsen (Centraltrykkeriet). Nykøbing F.: 1221 Chr. Borgvold (arbl.). Stege: 7427 Georg Emanuel Olsen (udenfor Faget).

FRATRAADTE

København: 6018 Niels Nielsen paa Rejse, 1372 Otto Marcussen paa Rejse, 7903 E. Gotthard paa Rejse, 7872 Th. Thorgersen til Horsens (arbl.), 6404 N. Hansen til Randers (arbl.), 6586 Niels Jensen til Kolding (arbl.), 7805 Svend Petersen til Jord- og Betonarb. 703 Eigil Kjølholm paa Rejse.

Aarhus: 7786 Laurids Sørensen til Kbhvn. (arbl.), 3096 Hans Jørgensen til Kbhvn. (arbl.). Esbjerg: 6379 Hans Jørgensen til Sønderborg (Militær), 7892 Sigurd Borch til Sønderborg (Militær). Grenaa: 7863 Carl Wachsmuth til Aarhus (arbl.). Helsingør: 4287 J. A. Hansen paa Rejse. Maribo: 7514 P. E. M. Poulsen til Nakskov (i Pl.). Næstved: 1221 Chr. Borgvold til Nykøbing F. (arbl.). Skive: 7660 Carl Hansen til Viborg (i Pl.). Svendborg: 7858 Verner Nielsen til Kbhvn. (arbl.).

UDMELDTE

København: 2378 Brita Madsen (fratraadt Faget).

E.L. METAL
Til Sættemaskiner og Stereotypi.
Staar paa Højde med prima engelsk og amerikansk Metal
GRAFISKE ARTIKLER EN GROS ERIK LEVISON GRAFISKE ARTIKLER EN GROS
(20 d)

Typografernes Sportsklub

afholder

Generalforsamling

Fredag den 29. Maj 1931

i Søpavillonen Gyldenløvesgade

Dagsorden:

1. Beretning. 2. Regnskab. 3. Valg af Styrelse (Formand og 2 Styrere) samt 1 Revisor. 4. Valg af Karnevalsudvalg. 5. Øvelsesplan for 1931—32. 6. Eventuelt.

(2 c)

Søndag 31. Maj: Birkerød—Høsterkøb. Sct. Hans Torv Kl. 10. (3 e)

BLADSÆTTERKLUBBEN I KØBENHAVN

Klubbens *Frokostlur* afholdes Søndag d. 14. Juni: Mødested ved Femvejen Kl. 11. Klubben yder det sædvanlige Tilskud. For Deltagelse betales 2 Kr. Indtegning sker hos Inkassatorerne, som senest Fredag Aften d. 12. Juni bedes meddele Kassereren Deltagernes Antal.

Stor Tilslutning forventes.

(11 b) *Bestyrelsen.*

ANNONCER

Illustrationstrykker,

dygtig og erfaren, kendt med alt Arbejde, Maskiner og Apparater, søger Plads. Billet mrk. *H. 23*, til Wolffs Box, København K.

Dygtig Sætter-Trykker,

kendt med Selvpaalægger og Falseapparat, søges snarest til østjysk Dagblad. Den hidtidige Trykker har haft Stillingen i 15 Aar. Billet mrkt. »*Dagbladstrykker*«, med fyldige Oplysninger og Referencer, inden 1. Juni, modt. Ekspeditionskontoret.

Accidens-Sætter,

kendt med moderne Typografi, søger Plads. Billet mrkt. »113« modtager Ekspeditionsk.

Typograf

søger Plads som Accidens-, Annonce- eller Avissætter. I Mangel heraf som Journalist eller Stenograf. Godt kendt med Tysk og Engelsk.

Ærbødigst
Harald Moltrup,
(120) Adr.: Lundager pr. Assens, Fyn.

Rotationstrykker,

dygtig, paalidelig, alsidig uddannet, søger Plads straks eller senere. Eventuelt Ferieplads. Billet mrkt. »129« modtager Ekspeditionskontoret.

Trykker!

En absolut dygtig, ugift Trykker, der kan arbejde selvstændig, kan straks faa Plads. Billet mrkt. »Nordvestjylland« til Ekspeditionskontoret.

Mindre Bogtrykkeri

i den gamle By kan overtages paa fordelagtige Vilkaar. Billet mrkt. »127« modtager Ekspeditionskontoret.

FAENZA FREDERIKSBORGGADE 46
Gode Ideer til Gaver i Sølv, Læder o. m. a. Billige Priser. Kolleger 10%
(39

Tandlæge Viggo Jensen,

Klareboderne 2, II,

Hj. af Købmagergade 40.

Konsultationstid fra 10—7. Onsdag og Lørdag fra 10—3½. Telefon 15868. (7)

Tandlæge Edv. Møller,

Købmagergade 30, II

Konsultationstid 10—3½, 6—7 Efterm.
Telefon 8181. (12)

A/S **F. L. BIE** Valdemarsgade 14, København V.
Telefoner: Centr. 6518, 6519 & 8062.

Grafisk Fagforretning

leverer bedst og billigst fra Lager forniklede **Tænger, Aale, Vinkelhager,** og alt andet Tilbehør for Trykkeriet og Sætteriet.

Stort Lager af alle grafiske Maskiner. (9)

CONTRASOL-FARVER

Drøjere
Renere
Ultra lysægte
Bedre
Intensive
Nye Farver
fra DRUBIN

Redaktør: FR. NIELSEN, Egøjevej 3, Køge. Ekspeditør: KARL SØRENSEN, Vestergade 5, 1. Sal, Kbhvn. K.
Abonnem. gennem Postkontorerne 1 Kr. 50 Øre Kv. Annoncer 35 Øre pr. Petitlinje (pladss. Medl. 25 Øre). 26 Gange og derover Rabat.
Trykt i Industri-Trykkeriet, København.

TYPOGRAF-TIDENDE

ORGAN FOR DE TYPOGRAFISKE ARBEJDERES INTERESSER

NUMER 23 KØBENHAVN DEN 5. JUNI 1931 58. AARGANG

TILLIDSMANDSMØDE

afholdes

Fredag den 12. Juni Kl. 20
i Rømersgade 22.

Gennemgang af Tarifen.

Styrelsen for Kbhvns. Afdeling.

SVAR PAA DE AABNE BREVE

Byg Hus i Fredens Urtegaard,
. . . et skyhøjt Træ derinde staar
med Liv i rastløs Dirren,
dets Grene peger viden ud,
dets Susen bærer Bud paa Bud
om Kamp og Vaabenklirren
og lokker dig paany af Sted
og volder, du faar aldrig Fred!

Viggo Stuckenberg.

Kære Thomas!

Dit sidste Brev gør det nødvendigt, at jeg sender dig et Par Ord for at gøre Indsigelse imod, at Du kaster Jord paa mig forinden jeg er kommen i Kisten. Jeg *er* ikke død endnu.

Jeg vil begynde med at forklare dig, hvor meget eller hvor lidt du maa lægge ind i den lille Opsats om Mareridtet, der jo er Aarsagen til dine Bekymringer. Og jeg maa da sige, at det deri antydede Krav om en ny Form for Ordningen af Overenskomstforholdene mellem Arbejdere og Arbejdsgivere hverken maa opfattes som et Udtryk for Arbejderførernes, Staunings eller min Opfattelse, men kun som en Antydning af, hvad jeg i det givne Øjeblik mente, der vilde blive krævet af den saakaldte »offentlige Mening«.

Det synes jo nu som om »den offentlige Mening har slaaet sig til Ro — vel sagtens i Fortrøstning til, at det skal lykkes Arbejdsgiverforeningen — eventuelt ved Magtmidler — at overbevise Arbejderne om, at de skal fraskrive sig Retten til at stemme om de Arbejdsvilkaar, hvorunder de skal leve. Hvad der vil ske, naar dette Haab er bristet, ved du ikke og ved jeg ikke, men det kunde jo tænkes, at man da fra »den offentlige Menings« Side ad politisk Vej vilde søge at finde Midler for at undgaa Arbejdskampene.

Se, Thomas, *det* er, hvad du bør uddrage af den omtalte i Hast nedskrevne Artikel — hverken mere eller mindre.

Der er mange, som vil knuse Arbejdernes *Strejkeret* — siger du. Deri er vi enige. Og jeg er ogsaa enig med dig i, *at den Ret bør vi holde fast paa*, i hvert Fald under de nu herskende Samfundsforhold. Om der oprinder et Fredens Paradis, hvor vi kan nedlægge Vaabnene, er noget vi har Lov at drømme om, haabe paa, ja tro paa — alt efter ens Naturel — men foreløbig er det vist bedst at indrette sig paa og regne med, at vore Modstandere agter at benytte den pansrede Næve, naar *de* anser det for opportunt.

Hertil er vi altsaa enige.

Derimod synes der at herske nogen Uenighed mellem os om Strejkevaabnets *Benyttelse*, specielt i den nys afsluttede Arbejdssituation.

Saa vidt jeg kan forstaa dig vilde du haft Kampen nu. Jeg har den Opfattelse, at Tidspunktet og Forholdene ikke opfordrede til et Opgør. Vi *kan* ikke overse den Omstændighed, at Landets største Erhverv (Landbruget) er nede paa Priser, der svarer til Niveauet før 1914. Og at dette Forhold vilde have øvet sin Indflydelse paa Kampens Udfald, vil dog vist ingen benægte. Jeg er derfor af den Opfattelse, at De samvirkende Fagforbund handlede rigtigt, da de foretrak Freden.

Efter denne »Tilstaaelse« er jeg klar over, at du fuldstændig vil bryde Staven over mit syndige Hoved. Men tro mig Thomas, mit Standpunkt er ikke taget ud fra den Betragtning, at jeg mener, Arbejdsgiverforeningen har Ret og Skotøjsarbejderne Uret. Nej, men har du ikke lagt Mærke til, at her i Verden kommer det ikke saa meget an paa, hvem der har *Ret*, men hvem der har *Magt*. Og det er min faste Overbevisning, at selv om Arbejderne havde taget en Kamp paa flere Maaneder, vilde de ikke have faaet saa meget som en Øre mere i Timen ud over, hvad Forliget bød dem.

Du vil mene, at dette Standpunkt har sin Grund i, at jeg er bleven *træt*, eller som du mere poetisk udtrykker det med Oscar Hansens Ord, at »Solsynket er naaet min Stol i Køge«. Du kan slet ikke tænke dig, at Aarsagen kan være en gennem Aarene erhvervet mere rolig og nøgtern Overvejelse.

Naa — *maaske* har du Ret. Man bliver jo ældre med Aarene. Og det kan hænde, naar jeg om Aftenen sidder i min Urtegaard og ser Solen synke ned der ude bag Køge Aas, hvor den store aandelige Frihedskæmper Grundtvig ligger begravet, at der da lister sig en hidtil ukendt Følelse af Fred ind i min Sjæl og gør Sindet mindre stridslystent. — — —

Men saa er der jo heldigvis yngre friske Kræfter, som er parat til at gribe Stridsøksen.

En venlig Hilsen

Fr. Nielsen.

STYRELSESMØDER

KØBENHAVNS-AFDELINGEN

27.-2.-31. Kassereren forelagde Regnskaberne. Til Efterr. — Klublove fra et Personale forelaa til Godkendelse. Styrelsen har intet at bemærke. — Tarifunderskrift forelaa fra Magnussens Bogtrykkeri, L. Dönboes Prægeanstalt og B. Nielsen jr.; sidstnævnte Sted var samtidig en Sætterlærling fjernet, da Firmaet ikke tarifmæssigt kunde have denne. Til Efterr. — Refereredes Mægling fra et mindre Trykkeri ang. en Paalæggerskeelev, som Firmaet ikke havde haft Ret til at beskæftige, samt en Erstatning, som et Medlem var indgaaet paa udenom Organisationen. Erstatningen var nu nedsat til det halve. Til Efterr. — Mægling i et større Firma ang. Maskinsætternes Huskorrektur refereredes. — Til Efter. — I et mindre Firma havde en Paalæggerske arbejdet 11 Dage med medhjælpsvis Tillæg og var derefter afskediget. Var paatalt og afgiort med en halv Ugeløn ekstra. Til Efterr. — I Sækkeleje-Kompagniet havde vi gennem nogle Aar haft en Trykker beskæftiget; denne var nu afskediget, og det var tvivlsomt, om vi fortsat kunde paaregne Arbejde for en Trykker der; refereredes nærmere. Til Efterr. — Et herv. Trykkeri synes tilbøjeligt til at anvende Forbundtere. Styrelsen mener, at dette ikke kan være Lærlingeskalaens Forudsætning og henstiller til Firmaet at oplære Lærlingene fra Bunden af. — I Andelstrykkeriet havde været etableret en Dags Arbejdsstandsning, dels som Følge af en Opsigelse, som Personalet mente stred mod gældende Anciennitetspraksis, dels som Følge af en Uoverensstemmelse mellem Firma og Personale om Personaleklubbens Beføjelser. Ved Aftale var den nævnte Opsigelse udskudt en Uge, i hvilken der skulde forhandles herom. Et Afsnit i den paag. Aftale fortolkes forskelligt af Firma og Organisation hvorfor Sagen ikke var endelig løst, og paagældende Mand var, trods Organisationens Protest, afskediget. Da den omstridte Passus henviser til voldgiftsretlig Afgørelse, vedtog Styrelsen at indbringe Afskedigelsen for faglig Voldgift. — Ved Mægling var et Forlægningsforhold i Social-Demokraten ordnet. — I Postgirotrykkeriet er opstaaet Spørgsmaalet om, hvor Grænsen mellem det tekniske Arbejde og kontormæssigt eller ikketeknisk Arbejde ligger. Refereredes nærmere. Af principielle Grunde maa vor Opfattelse af Grænsen søges gennemført. Videre afventes. — Et Medlem var af F.-U. idømt 1/2 Aars Karantæne og tilpligtet at tilbagebetale den i omhandlede Periode oppebaarne Understøttelse, da de Forudsætninger, hvorunder Styrelsen havde bevilget ham Understøttelse, var bristet. Til Efterr. — Sagen ang. Elevers Omfattelse af Tarif eller Lærlingelov var foreløbig afvist, indtil Ministeriets Afgørelse af Elevernes event. Omfattelse af Lærlingeloven foreligger. Til Efterr. — Sagen ang. Medhjælpspladser i Fortsættelse af opsagt Plads var tabt, hvorfor det givne Paabud var tilbagekaldt. Til Efterr. — Et Medlem, der var afskediget paa Grund af sin Virksomhed som Tillidsmand, indstilles af Styrelsen til Tillidsmandsunderst. — De med Svendeprøve-Kommissionens Arbejde forbundne Udgifter fordeles med to Trediedele til K. B. og en Trediedel til os. Til Efterr. — Ang. Prøve for Skriftstøbere vil Kommissionen tage dette Spørgsmaal op. Til Efterr. — F.-U. forespørger, om Afdelingen ønsker fortsat at billige, at Rejsende besøger Trykkerierne. Styrelsen mener, at saa længe Trykkerierne opretholder Rejsekasser, vil der ikke være Anledning til at forbyde de Rejsende at besøge Trykkerierne. — Den i sidste Møde besluttede Henvendelse til Kommunens Hjælpekasse var sket, og imødekommende Svar var modtaget. Til Efterr. — Filmen »Den store Dag« var ved to Fremførelser den 24. Febr. forevist for 7—800 Medlemmer. — Et Medlem fremsender Forslag om Tilføjelser til Afdelingslovenes § 23 (Tillidsmandsvalg). Da Styrelsen mener, at den omhandlede Tilføjelse ikke vil faa stor praktisk Betydning, men i visse Tilfælde vil kunne

indeholde Spiren til uheldige Kompetencestridigheder, kan man ikke tilraade Vedtagelsen. — Fra Trykkeriarbejdernes Klub var fremsendt Klage over, at Fabriksregulativets Regler ang. Bronzeafstøbning ikke overholdtes. Styrelsen har Opmærksomheden henvendt paa Forholdet. — Ang. Arbejdsløshedsspørgsmaalet henviste Form. bl. a. til den i Typ.-Tid. Nr. 9 1931 offentliggjorte Statistik. Ledigheden var for Øjeblikket den paa dette Tidspunkt gennem en Aarrække normale. Blandt de ledige raadede øjensynlig den Opfattelse, at Overarbejdets Begrænsning spiller en væsentlig Rolle for Beskæftigelsesmulighed for de ledige. Formanden foreslog nu, at man til Generalforsamlingen indgik med Forslag om i seks Uger at optage en Rapport over alt Overarbejde, for gennem det saaledes fremkomne Materiale at konstatere, om der var Arbejdsmuligheder. Tiltraadtes. — Hv. Ret-Sager behandledes. — Ekstrahjælp bevilgedes. — Formanden bragte til Slut Fru Gram-Petersen, som ikke oftere ønskede at modtage Valg til Styrelsen, en Tak for de mange Aars Organisationsarbejde. — Mødet hævet.

GENERALFORSAMLINGER OG MØDER

ESBJERG LOKALAFDELING

afholdt ordinær Generalforsamling paa Hotel »Phønix«, den .11 April. Formanden, *Valdemar Nielsen*, aabnede Mødet, og udtalte nogle smukke Mindeord over afdøde Bestyrelsesmedlem P. Alb. Jensen, Aarhus, hvortil Medlemmerne gav deres Tilslutning ved at rejse sig. — *Harald Jørgensen* valgtes til Dirigent. Protokollen oplæstes. Formanden aflagde Beretning. Omtalte Lærlingenes Afslutningsfest i Fagklassen. Oplæste Skrivelse fra Udvalget for Dannelsen af den nye Fællesorganisation her i Esbjerg. Der var fremlagt Forslag til de nye Love for den kommende Forening. Anbefalede Tilslutning. *Edv. Munch*, anbef. ligeledes Tilslutning. De nye Love oplæstes. Sammenslutningen skal hedde »Fællesorganisationen af 1931«. Medlemmerne gav deres Tilslutning til Indmeldelse. *L. Eickhardt* og *O. Eickhardt* udtalte sig kort ang. de nye Love. — Protokol og Beretning godkendtes. Kassereren, *Edv. Munch*, oplæste Regnskaberne. Hovedkassen balancerede med 3367 Kr. 75 Øre, Lokalkassen med 1101 Kr. 84 Øre. Regnskaberne godkendtes. Til Repræsentanter i Kooperationen valgtes: Edv. Munch, N. V. Thorup, L. Eickhardt, Gunnar Sørensen, Kringhøj, V. Nielsen, Harald Jørgensen, Gerhard Jensen, Andreas Frandsen, Mortensen, H. P. Christensen og Aage Sørensen. Til Repræsentanter i den kommende nye Fællesorganisation valgtes: Edv. Munch, L. Eickhardt, Gunnar Sørensen og Aage Sørensen.

Til Kontrahenter i »Socialen« valgtes: V. Nielsen og Gunnar Sørensen.

Det overlodes til Bestyrelsen at arrangere den sædv. Sommerudflugt. Det vedtoges at bevillige 50 Kr. til den lokale Indsamling i Aarhus Afdeling til Fordel for P. Alb. Jensens Efterladte. Der bevilgedes 10 Kr. pr. Kvartal til Lærlingene.

S.

TYPOGRAFERNES STIFTELSE I KØBENHAVN

Ekstraordinær Generalforsamling afholdtes Søndag den 17. Maj 1931 i Rømersgades lille Sal. Til Dirigent valgtes *Juul. Sørensen*, til Sekretær *Henrik Eriksen*.

Eneste Sag paa Dagsordenen var: *Forslag fra Styrelsen om Opførelse af et nyt stort Bygningskompleks*, hvortil Formanden, *Carl Nielsen*, som første Taler fik Ordet for udførligt at skitsere Forslaget, der væsenligst var fremkommen, fordi Stiftelsen nu var kørt fast i sine Ydelser, der fra at udgøre en 7—800 Kr. aarlig, var vokset til i sidste Regnskabsaar at udgøre 19—20.000 Kr. —, og for i saa udstrakt Grad som muligt ud i Fremtiden at kunne imødekomme de stadig talrige Anmodninger fra ældre og trængende Kolleger om Hjælp paa forskellig Maade, var man efter megen Betænkelighed og efter moden Overvejelse kommen til det Resultat, at den bedste Løsning for at naa videre, vilde være at gaa til Opførelsen af et nyt, stort og i alle Maader moderne indrettet Typografernes Hus. Stiftelsens gamle Ejendomme i Lille Istedgade og i Viktoriagade kunde ikke gøres mere indbringende. Selv om de gav Overskud, kom det egentlige Overskud fra Boyesgade-Komplekset. — For ikke at begaa Fejl af lignende Omfang som tidligere, da man byggede i Boyesgade, var man nu gaaet den Vej at arrangere sig med Københavns almindelige Boligselskab, der ved Direktør *Boldsen* havde erklæret sig villig til at overtage Byggeriet. — Der var set paa en Grund paa 5.166 Kv., beliggende paa Hjørnet af Tuborgvej og Tagensvej og tilhørende Københavns Kommune. Prisen for denne Grund var oprindelig 15 Kr pr. Kv. Styrelsen kunde tænke sig, at det nye Kompleks blev lig den Hus- og Lejligheds-Type, Boligselskabet har projekteret i sit nye Kompleks »Rødegaard«. — Der vilde blive ialt 130 Lejligheder, 81 paa 2 Værelser *uden* Kammer med en anslaaet aarlig Lejesum af 600 Kr., 20 Lejligheder paa 2 Værelser *med* Kammer for en Lejesum af 730—740 Kr., Resten 3 Værelses Lejligheder *uden* og *med* Kammer for en Lejesum af henholdsvis 800 Kr. og 1000 Kr., eksklusiv Centralvarme. Endvidere vilde der i Komplekset blive 3 Butikker med Beboelse. I alle Lejligheder installeredes Centralvarme, Varmtvands- og Badeanlæg. — En stor indre, aaben Plads kom sikkert til at blive en fortrinlig Samlings- og Lejeplads for Børnene. — Taleren sluttede med at anbefale en Resolution til Forsamlingens Vedtagelse, der gav Styrelsen den fulde Bemyndigelse til Foretagelsen af det fornødne vedrørende Opførelsen af det paatænkte nye Bygnings-Kompleks.

Kassereren, *Peter Jensen*, sluttede sig i det hele til Formandens Udtalelser, idet han kunde ønske at sige, at han gerne vilde bidrage sit til, at der kunde ydes de gamle Medlemmer og deres Efterladte bedre Betingelser, end der kan ydes dem i Stiftelsens nuværende Ejendomme. — Den alt nævnte Pris for den nye Grund, kunde man mulig faa nedsat. Oplyste endvidere, at Opførelsessummen for det nye Kompleks var anslaaet til 1.266.000 Kr., og at Vedligeholdelsen af Lejlighederne, der blev hvad man kalder »den moderne Kultur-Lejlighed«, kom til at paahvile Lejerne. — Anbefalede Forsamlingen at stemme for den foreslaaede Resolution.

Nicolaj Wendt: Stem for Forslaget! Giv Styrelsen den ønskede Bemyndigelse.

Carl Christoffersen: Det ansatte Beløb til uforudsete Udgifter er sikkert sat for ringe. Et eventuelt Salg af Stiftelsens gamle Ejendomme vilde ikke blive særlig indbringende paa nuværende Tidspunkt. — Hilste med Glæde Styrelsens Forslag og anbefalede dette til Vedtagelse.

Martin Jensen: Den anslaaede Lejesum er temmelig høj og kan sikkert være mindre. Typografer skal selvsagt have Fortrinsret til Lejligheder. Et Opraab i Typ.-Tid. om frivillige Bidrag til Formaalets Fremme, mente Taleren vilde give et godt Resultat. — Stem for Forslaget.

Peter Hvidtfeldt: Typografernes Stiftelse staar overfor et Vendepunkt. — Typografernes Kaar er nu saa fremskredne, at de godt kan gaa til at bo og bygge bedre. — Kan Lejernes egen Vedligeholdelse af deres Lejligheder ikke ordnes paa den Maade, at de aarlig indbetalte et Beløb til Styrelsen? — Anbefalede den stillede Resolution til Vedtagelse.

Viggo Christensen: Styrelsen har beskæftiget sig ikke saa helt lidt med Spørgsmaalet: Salg af Stiftelsens gamle Ejendomme. — Disse er ikke rigtig salgsbare i Øjeblikket og Spørgsmaalet maa derfor foreløbig hvile. — Formanden og Kassereren har nu fundet en ny Vej for Stiftelsen at komme videre frem paa med det her i Dag foreslaaede Byggeri, for hvilket man indenfor Styrelsen havde næret megen Ængstelse. — At man havde henvendt sig til et Boligselskab med dets rige Erfaringer i byggemæssig Henseende, maatte siges at være af yderligere Styrke for Styrelsens Forslag. Angaaende Overskud vilde Taleren sige, at dette naturligvis ikke kunde paaregnes, saasnart den nye Bygning stod færdig. — Anbefalede Forslaget til Vedtagelse i den foreliggende Form.

C. Bynck: Vil der i den nye Bygning blive installeret Elevator?

Henrik Eriksen: Forslaget, som her er fremsat, maa siges at kunne give Kærlighed ved første Øjekast, og forhaabentlig vil det vise sig ikke at være nogen Distanceblænder. — Uden at komme nærmere ind paa Forslaget, vilde han dog foreslaa Forsamlingen at stemme for dettes Udsendelse til skriftlig Afstemning blandt Stiftelsens samtlige Medlemmer.

Herimod talte Formanden, *Carl Nielsen*, der ikke kunde anerkende Nødvendigheden heraf, samt endvidere *Peter Hvidtfeldt*, *Carl Christoffersen* og *Viggo Christensen*.

Da *Henrik Eriksen* stod ene i sit Forslag, bortfaldt dette.

Derpaa havde Kassereren *Peter Jensen* og sluttelig Formanden, *Carl Nielsen*, Ordet for Besvarelse af forskellige Forespørgsler og for replicerende Bemærkninger til de forskellige Talere.

Hermed var Debatten endt. Ved Afstemningen om Forslaget blev Resultatet, at dette *vedtoges* med 2 Stemmer imod.

Dirigenten, *Juul Sørensen*, udtalte derefter Haabet om, at hvad der her i Dag var vedtaget, maatte blive til Gavn for Typografernes Stiftelse, hvorpaa den af ca. 60 Medlemmer besøgte Generalforsamling hævedes.

Henrik Eriksen.

REGNSKABS-OVERSIGT FOR DANSK TYPOGRAF-FORBUND

JANUAR KVARTAL 1931

A. AFDELINGERNE

INDTÆGT:

Beholdning den 1. Januar 1931	1.361,17
Ordinært Kontingent	219.306,80
Andre Indtægter	289,50
Tilskud fra Hovedkassen	79.455,99
Balance Kr.	300.413,46

UDGIFT:

Rejseunderstøttelse	9.752,30
Understøttelse paa Stedet	81.606,85
Understøttelse af Hjælpekassen	77.274,75
Reservefondsunderstøttelse	359,00
Sygeunderstøttelse	95.822,25
Begravelseshjælp	9.550,00
Andre Udgifter	3.035,00
Indsendt til Hovedkassen	21.754,34
Beholdning den 31. Marts 1931	1.258,97
Balance Kr.	300.413,46

B. HOVEDKASSEN

INDTÆGT:

Beholdning den 1. Januar 1931	3.088.616,70
Renter	5.397,79
Indsendt fra Afdelingerne	21.754,34
Kommunetilskud	1.787,76
Abonnement og Annoncer	167,04
Balance Kr.	3.117.723,63

UDGIFT:

Tilskud til Afdelingerne	79.455,99
Overfartsbilletter	548,50
Typograf-Tidende	3.673,67
Voldgiftsretten i København	797,62
Tilskud til »Grafisk Revy«	229,89
Tilskud til Fagklasse i Randers	200,00
Belysning og Rengøring	257,46
Kontorartikler	27,33
Lønninger og Honorarer	5.075,00
Rejseudgifter og Diæter	579,85
Porto	405,60
Tryksager	538,25
Telegram og Telefon	227,60
Nattevagt	45,00
Bogbinder	102,00
Blomster	30,00
Konting. til Foren. for Socialpolitik	20,00
— - — af Fagblade	20,30
Nytaarsducører	24,70
Beholdning den 31. Marts 1931	3.025.464,87
Balance Kr.	3.117.723,63

København, den 26. Maj 1931.

Karl Sørensen.

ODENSE-TYPOGRAFERNES VAARTUR

Kristi Himmelfartsdag, blev som Turen i de foregaaende 39 Aar ogsaa en Sukces i 1931. Morgenfriske og glade mødte alle — selv »Natmændene« paa det historiske Sted, hvorpaa Turen startes, og snart gik det ad den gamle kendte, men hvert Aar lige skønne Vej gennem »Skibshusenes« foraarspyntede Haver over Dæmningen ved den gamle Kanal, paa hvis Bund Jørg. P. for mange Aar siden kunde gaa som en anden Havmand. — Kl. godt 9 kunde Næstformanden, *J. P. Løfqvist* byde over 60 Kolleger velkommen til Frokostbordet, og alt imens Koteletterne og »det kolde« forsvandt, steg den for Vaarturen særegne festlige og kammeratlige Stemning, ikke mindst sat i Vejret ved vore beredvillige Digterkollegers Hjælp, og alle de kendte skattede Mærker var repræsenteret. — Taler, Sange og anden Underholdning vekslede i festligt Mangfoldighed for at kulminere ved Kaffebordet, ved hvilket der indløb en morsom telegragsk Rimhilsen fra Formanden, *C. O. Madsen*, som var forhindret i at være til Stede paa Grund af Generalforsamlingen i D. s. F. — Det berettes, at de sidste Deltagere saa temmelig sent er set for hjemgaaande langs Kanalen, hvor Sejleren »Gunna« hele Dagen havde hugget forgæves i sin Fortøjning efter at komme til Havs. *P.*

FRA EN UROLIG TID

Klubben »Royal« (de Ferslevske Blade) har sendt os et Eksemplar af et i Anledning af Klubbens 25-Aars Jubilæum trykt Festskrift, der indeholder en Række Illustrationer og Bidrag fra Kolleger, som i Tidens Løb har spillet en Rolle indenfor Klubben. I et af Bidragene finder vi følgende, som er ganske interessant nu, da vi er kommet Begivenhederne lidt paa Afstand:

. . . Naar jeg ikke er kommet nærmere ind paa, hvad der skete, mens Formandsposten beklædtes af Berg-Petersen og Wendelboe, saa har det ikke sin Grund i, at der manglede Begivenheder i de Aar (1919—20) — tværtimod! — Men det var en absurd Tid, og det, der skete, prægedes af Tiden; skønt der tjentes gode Penge i de Aar, var Tiderne ikke sunde, og meget af det, der skete den Gang, vilde være ganske utænkeligt under nogenlunde normale Forhold — i hvert Fald i Danmark: Man gik rundt i Forretningens Afdelinger med røde Armbind, syngende Internationale, og naar de overordnede skred ind, fik de Besked om, at der var endnu et eller to Vers tilbage; — afdøde Redaktør Galster maatte forhandle med Personalet, fordi man nægtede at sætte Artikler, hvis Tendens var for arbejderfjendsk; — man standsede Arbejdet for et godt eller mindre godt Ord, og til andre Tider (i Generalstrejkedagene) arbejdedes der med Politivagt i Kælderen og med hele »Hotel Royal« indesluttet af en »Panser«-Kordon, medens Redaktionens Medlemmer var bevæbnet med skarpladte Revolvere; — det ene Øjeblik raslede det ned over Arbejderne med Tusinder af Kroner i Bod, fordi de kun udførte Pligtarbejde (Obstruktion kaldte Retten det), mens man i et Avistrykkeri i høj Grad har Brug for »Interessearbejde«, og i det næste Øjeblik raslede det i Anledning af samme Sag med nye Tusinder af Kroner i Bod, som Modparten maatte betale, fordi de Midler, man fra den Side havde anvendt, heller ikke kunde bestaa Fru Justitias haarfine Vægtskaal . . .

Ak, ja, *det* var Tider — det var Tider, hvor der *skete* noget! Men de var ikke *sunde* — og selv om man nu til Dags kunde ønske lidt mere Fart baade i dette og hint, saa er der vist ingen af Parterne, som med Haanden paa Hjertet vil ønske sig de Tider tilbage! . . .

Jubilæumsfesten, der afholdtes for nogen Tid siden, er tidligere bleven omtalt her i Bladet.

VAGT I GEVÆR!

I sidste Nr. af Typ.-Tid er vor Kollega Peter Hansen ude med en Artikel, Vagt i Gevær. Nu kan man mene, hvad man vil angaaende Udmeldelsen af de »Samvirkende«, der kan jo siges og skrives meget baade for og imod. Men naar Peter Hansen henviser til Skotøjsarbejderne, maa man forbavses over, at Forslaget kommer fra den Kant. Vi har her paa Trykkeriet en frivillig (ugentlig) Indsamling i Gang til Skotøjsarbejderne og blandt hele Personalet er der kun to, som ikke har skrevet sig paa, deraf er den ene Peter Hansen. Vi mener ikke, at det er nok at komme med en Artikel over et Emne, der har været skrevet om saa mange Gange. Hellere se den gode Vilje i Handling.

Klubstyrelsen E. H. P.

LÆRLINGE-SPALTEN

Lærlingeafdelingen i København.

Afdelingen foretager en Cykleudflugt Søndag den 7. Juni. Mødested: Slangerupbanens Station, Kl. 9. Kop medbringes. *Styrelsen.*

Odense Lærlingeafdeling

afholdt Generalforsamling Torsdag den 21. Maj paa »Den nye Forsamlingsbygning.« *Robert Jensen* blev valgt til Dirigent, og første Punkt paa Dagsordenen var Sommerturen. Det blev bestemt, at den skulde gaa til Svendborg, Søndag d. 28. Juni. Under »Eventuelt« havde flere Medlemmer Ordet.

Fra Typografernes Sportsklub var mødt Trykkeriarb. *P. Ditlevsen*, der holdt et udmærket Foredrag om »Sporten«, og opfordrede Lærlingeforeningens Medlemmer til at indmelde sig i Klubben, og der blev straks optaget 12 Medlemmer, men vi haaber der kommer dobbelt saa mange.

AARSAFSLUTNING PAA FAGSKOLEN

I Mandags Aftes sluttede Fagskolen sin Vinterundervisning med en Sammenkomst i *Teknologisk Institut.*

Kl. 7 samledes Elever, Skolens Bestyrelse og Repræsentantskab samt en Del særlig indbudte, blandt hvilke var *Handelsminister Hauge*, i Festsalen.

Formanden, Bogtrykker *Holger Meyer* bød Velkommen og mindedes i nogle smukke og anerkendende Ord to Mænd, der i Aarets Løb var afgaaet ved Døden, og som hver paa sin Vis havde været Skolen til megen Gavn, Bogbinderforbundets Formand *P. Hansen* og Bogtrykker *Græbe*. Derefter aflagde Formanden Beretning om Skoleaaret, der var det første efter den store Udvidelse. Ialt havde *401* Elever faaet Undervisning i den forløbne Vinter og man var nu naaet dertil, at ingen, som var berettiget til at komme paa Skolen, blev afvist. Der var ansat *37* Lærere. For at lette Undervisningen paatænktes Udgivelse af Lærebøger. Til Slut takkede Formanden Lærerne og Eleverne for det udførte Arbejde.

K. B.s Formand *Hr. Strandberg* overrakte derefter Bogtr. Græbes Æreslegat til *Trykker H. Reinholdt* (udl. hos Fritz Nielsen). Desuden tildeltes flere Elever Flidspræmier. Handelsminister *Hauge* holdt derefter en Tale til de unge vordende Kolleger, i hvilken han omtalte det gamle Haandværks Kamp med den fremadskridende Industrialisering, der dog trods alt maatte bygge paa Haandværkernes Erfaring, og selv om det var Maskinen, der udførte Arbejdet, burde det dog være saaledes, at det *færdige* Produkt var præget af Haandens og Aandens Arbejde. Derfor var der altid Plads for den *dygtige* Haandværker, og en god Uddannelse var nødvendig, hvorfor han ønskede Fagskolen Fremgang og Held med sit Arbejde.

Med en Tak til Handelsministeren for de anerkendende Ord om Haandværket og Skolen sluttede Holger Meyer den smukke Sammenkomst.

NÆR OG FJERN

JUBILÆUM. Onsdag den 10. Juni kan Sætter *Christlieb Sylling* fejre 40-Aarsdagen for sin Ansættelse i Firmaet O. C. Olsen & Co. — Sylling udlærtes 1. Januar 1883 i Schultz's Bogtrykkeri. Efter nogle Aars Arbejde paa Lærestedet og i Rigsdagstrykkeriet tiltraadte han 10. Juni 1891 sin nuværende Plads hos O. C. Olsen & Co. — Jubilaren, der i over 30 Aar har været Personalets Inkassator, har ved sin retskafne og noble Karakter kun skaffet sig Venner blandt det til Tider store Personale. — Mangen Kollega, der har haft et »Job« i Vejviseren, vil sikkert sende Jubilaren en venlig Tanke paa Højtidsdagen. — —*n.*

DOBBELT 25-AARS JUBILÆUM. Lørdag den 6. Juni er det 25 Aar siden »Hobro Ekspres-trykkeri« (Bogtrykker Chr. Schrøder) startedes. Faktor Niord Olsen, der er kendt af mange Kolleger fra sin mangeaarige Virksomhed som Lokalformand i Hobro, jubilerer samme Dag, idet han har arbejdet i Forretningen lige fra dens Start. C.

BLADSÆTTERNE I KØBENHAVN erindres om Klubbens Frokosttur Søndag den 14. Juni. Se omstaaende Annonce.

TYPOGRAFISK STÆVNE I RANDERS. Aarhus, Aalborg og Randers Afdelinger arrangerer Søndag den 28. Juni en Sammenkomst i Randers. Nærmere Program følger i næste Nr.

RUDKØBING LOKALAFDELING afholder 50-Aars Stiftelsesfest Fredag den 5. Juni ved en Udflugt til Lohals med Fællesspisning paa Badehotellet. Damerne følger i Dagens Anledning med. Forretningsfører *Karl Sørensen* og Borgmester *Marinus Larsen* er Gæster nævnte Dag og har lovet at komme til Stede.

HVOR ER REJSEKAMMERATEN? En tysk Kollega, Johs. Pieczyk, Hamburg, lader efterlyse en tidligere Rejsekammerat, Thorvald Jensen fra København. For ca. 32 Aar siden (1899) traf de to Rejsekammerater hinanden i Königshütte in Oberschlesien (nu Polen). Det var midt i en streng Vinter, de begge kom »zugestippelt« (paa Rejse) hertil. De blev snart de bedste Venner, og i længere Tid delte de ondt og godt sammen, og tog med godt Humør Vilkaarene som de faldt for den rejsende Svend. Imidlertid, Aarene gik, og deres Veje skiltes. Kun Mindernes usynlige Traad synes at være fast spundet og aldrig at skulle briste. Johs. Pieczyk er nu Obmann der Technischen Kommission des Norddeutschen Maschinensetzer-Verein (Vorb. d. D. Buchdr.), Hamburg. Men hvor er Rejsekammeraten? Mulig Adresse bedes opgivet til Jørgen Andersen, Slotsgade 19, Kolding.

FORENINGSMEDDELELSER

KONTORERNE er aabne for Ind- og Udbetaling fra 1—3, *Lørdag 11—1*, samt *Fredag* og *Mandag Aften Kl. 5—6½*. Telefon 4331.

TILSKUD FRA HOVEDKASSEN

er efter lovformelig Begæring tilsendt følgende Afdelinger:

27. Maj: Frederikshavn 200,00; Haderslev 300,00; Haslev 100,00; Hjørring 200,00. 28. Maj: Brønderslev 300,00; Horsens 300,00. 30. Maj: Aabenraa 200.00.

København, den 2. Juni 1931.

Forretningsudvalget.

NYE MEDLEMMER

København: Paal. Else Margrethe Frederiksen udl. 19. 3. 29 hos Elnif (arb. s. Sted).

Aalborg: Sætter Hans Vilhelm Larsen, udl. 1. 6. 31 hos Jalck, Fjerritslev. Sætter Arne Bentzen, udl. 1. 6. 31 i Nordjyllands Bogtrykkeri. Aarhus: Sætter Egon Juul Pedersen, udl. 28. 5.

31 i Demokraten. Odense: Trykker Georg Johannes Holst, udl. 1. 6. 31 i Fyens Stiftsbogtr. Vejle: Paal. Anna Jensen Aagaard (tidl. Medlem).

TILTRAADTE

København: 2642 Walther Bengtsson (arbl.). 3308 Sofus Petersen fra Roskilde (Krohn), 4468 Ejnar Hansen fra Aarhus (Graf. Inst.), 7786 Laurids Sørensen fra Haderslev (arbl.), 6911 Ingo Hansen fra Nakskov (Bærentzen), 4263 Kaj Jacobsen fra Rejse (arbl.).

Aalborg: 7947 Sv. Aa. Pedersen (Militær), 6211 Georg Thor (Militær). Aarhus: 3506 Otto Anesen (arbl.). Fredericia 6412 Niels P. Sørensen (Militær). Haderslev: 6741 Christian Hjort (arbl.). Hillerød: 7395 Vald. Pedersen i Pl. Horsens: 7872 Heinrich Thorgersen (arbl.). Odense 2873 Edvin C. K. Jørgensen (arbl.). Randers: 6404 Niels Peter Hansen (arbl.). Skive: 7660 Carl Hansen (arbl.). Slagelse: 7859 Helge Gunnar Larsen (Handelstrykkeriet), 7762 Harry Haupt Hansen (Sorø Amtstidende). Vejle: 6029 Albert Haagensen (arbl.). Viborg: 6119 C. A. Pedersen (Militær).

FRATRAADTE

København: 4263 Kaj Jacobsen paa Rejse, 1130 Aksel Christoffersen paa Rejse, 4121 Ejnar Holm paa Rejse, 2873 Edv. Jørgensen til Odense (i Pl.), 817 Eigil Bøvig paa Rejse, 217 Bernhard Henriksen paa Rejse, 926 Knud Jensen paa Rejse, 2094 Viola Jacobsen til Kv. Arb. Forb., 1567 Harald Reinholdt paa Rejse, 1591 Kaj Brandt paa Rejse, 7088 Magni Andersen til Helsingør (i Pl.).

Aarhus: 4468 Einar Hansen til Kbhvn. (i Pl.), 6995 Osv. Jørgensen paa Rejse, 4140 Irma Henriksen til Skive (arbl.). Fredericia: 7138 Ervin Würfel til Varde, 7407 Joh. R. Hermann paa Rejse. Frederikshavn: 7345 Knud Larsen til Viborg (i Pl.). Hillerød: 2385 Agnes Sølyng til Kbhvn. (arbl.). Holbæk: 7870 Poul G. Jeppesen til Kbhvn. (i Pl.). Horsens: 6710 Jens P. Faaborg paa Rejse. Korsør: 7859 Helge Larsen til Slagelse (i Pl.). Løgstør: 6303 Sv. Holm Fredberg paa Rejse. Næstved: 7762 Harry H. Hansen til Slagelse (i Pl.). Roskilde: 7395 Wald. Petersen til Frederikssund, 3308 Sofus Pedersen til Kbhvn. Skanderborg: 6564 Egon Sørensen til Fredericia (Militær). Viborg: 7660 Carl Hansen til Skive (arbl.).

UDSLETTET PAA GRUND AF RESTANCE

København: 603 Sætter Hartmann (Fr. Weis), 1400 Sætter Sauffaus (Krohn).

Viborg: 6977 Folmer Sørensen.

UDMELDTE

Aarhus: 4426 Poul Bahnsen (Faktor). Randers: 7412 Aksel B. Justesen (Fratraadt Faget).

BLADSÆTTERKLUBBEN I KØBENHAVN

Klubbens *Frokosttur* afholdes Søndag d. 14. Juni: Mødested ved Femvejen Kl. 11. Klubben yder det sædvanlige Tilskud. For Deltagelse betales 2 Kr. Indtegning sker hos Inkassatorerne, som senest Fredag Aften d. 12. Juni bedes meddele Kassereren Deltagernes Antal.

Stor Tilslutning forventes.

(11 b) *Bestyrelsen.*

Trykkeriarbejdernes Klub.

Indbetaling af Kontingent, samt Optagelse af nye Medlemmer, finder denne Gang Sted *Lørdag den 6. d. M.* fra 5½—6½ i Café »Standseren«, Nr. Farimagsgade 76.

Klubstyrelsen.

Obs.! Kassererens Adr.: *Gullandsgade 4 ².*

Søndag 7. Juni: Bøndernes Hegn. Sct. Hans Torv Kl. 10.

Bemærk følgende Ændring i Cykle-Prislisten: Tyler Model 1 udgaar og Tyler Model Luksus nedsættes 10 Kr. (3 f)

GLEM IKKE AT ERIK LEVISONS PNEUMATISK STØBTE VALSE ER DEN BEDSTE.
Første og største Valsemassefabrik og Støberi i Danmark med pneumatisk Tryk.
(20 e)

Stereotypørernes Brancheklub

afholder sin aarlige Generalforsamling Søndag den 14. Juni Kl. 10 Fm. i Pilealleen 16.

ANNONCER

I Henhold til Anvisningskontorets Regulativ, Punkt 7, gøres opmærksom paa, at ingen maa slutte bindende Aftale om Pladstilbud, før Henvendelse er sket til Lokalkassereren i den paagældende By eller i København til Anvisningskontorets Bestyrer. Undladelse heraf medfører Karantæne.

Illustrationstrykker,

dygtig og erfaren, kendt med alt Arbejde, Maskiner og Apparater, søger Plads. Billet mrk. *H. 23*, til Wolffs Box, København K.

Trykkerfaktor.

En dygtig, selvstændig arbejdende Trykker kan faa Plads i et middelstort københavnsk Akcidenstrykkeri. Faktoren maa selv betjene en Maskine samtidig med, at han leder Personalet. Billet mrk. B. 1819 til Wolffs Box. København K.

Trykkeri til Salg,

bestaaende af en Eickhoff Hurtigpresse, (enkelt Postil) og en Diegel, (¼ Folio) begge med Motor og Regulering, en Skæremaskine (50 cm. Skæresnit), samt en Heftemaskine paa Jernfod, nye Skrifter til en Pris af Kr. 6000. Billet mrkt. »S. 754« modtager *Buchtrups Annonce-Bureau*, Aarhus. (133)

Mindre Bogtrykkeri

i den gamle By kan overtages paa fordelagtige Vilkaar. Billet mrkt. »127« modtager Ekspeditionskontoret.

1 Haanddiegel,

lidt Skrift og Rammemateriale, 1 Par smaa Skriftkasser er billigt til Salg. Kun lidt brugt. Billet mrkt. »134« modtager Ekspeditionskontoret.

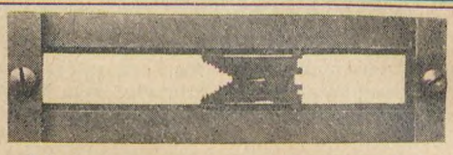

Matricefile, amerik. Model
Reservefile 3 Kr. pr. Par.
C. A. E. KJELLBERG
RESERVEDELE FOR SÆTTEMASKINER
AMAGERBROGADE 196 TELEF. AM. 8037
(136)

FAENZA FREDERIKSBORGGADE 46
Gode Ideer til Gaver i Sølv, Læder o. m. a. Billige Priser. Kolleger 10%
(39

Tandlæge Viggo Jensen,
Klareboderne 2, II,
Hj. af Købmagergade 40.
Konsultationstid fra 10—7. Onsdag og Lørdag fra 10—3½. Telefon 15868. (7)

Tandlæge Edv. Møller,
Købmagergade 30, II
Konsultationstid 10—3½, 6—7 Efterm.
Telefon 8181. (12)

ADOLPH WULFF
fører alle Artikler for Bogtrykkere
Maskiner · Skrifter · Farver
fra de bedste Fabrikker
Valsemassefabrik og Valsestøberi
Brugte Maskiner haves altid paa Lager.
Gothersgade 8 · Kjøbenhavn K.
Telefon Central 39 og 5539. (6)

GRAFISK COMPAGNI
GENZSCH & HEYSE :-: WILLIAM SIMMELKIÆR
SUNDHOLMSVEJ 67
TELEFON: CENTRAL 777 — 14577 — 11395 — 11396
EGET SKRIFTSTØBERI
GRAFISK FAGFORRETNING
ALLE MASKINER OG MATERIALER FOR DE GRAFISKE FAG
KOMPLETTE TRYKKERIER LEVERES I ALLE STØRRELSER (19)

TRYKKERI-BESTYRER

Et herværende Trykkeri søger Faktor, som er fortrolig med Rotations-Farvetryk og vant til at lede et større Personale. Billet med Lønkrav mrk. »132« modtager Ekspeditionskontoret.

CONTRASOL-FARVER
Drøjere
Renere
Ultra lysægte
Bedre
Intensive
Nye Farver
fra DRUBIN

Redaktør: FR. NIELSEN, Egøjevej 3, Køge. Ekspeditør: KARL SØRENSEN, Vestergade 5, 1. Sal, Kbhvn. K.
Abonnem. gennem Postkontorerne 1 Kr. 50 Øre Kv. Annoncer 35 Øre pr. Petitlinje (pladss. Medl. 25 Øre). 26 Gange og derover Rabat.
Trykt i Industri-Trykkeriet, København.

TYPOGRAF-TIDENDE

ORGAN FOR DE TYPOGRAFISKE ARBEJDERES INTERESSER

NUMER 24 KØBENHAVN DEN 12. JUNI 1931 58. AARGANG

TILLIDSMANDSMØDE

afholdes

i Aften Kl. 20

i Rømersgade 22,
(lille Sal)

Gennemgang af Tarifen.

(Tarifen medbringes)

Styrelsen for Kbhvns. Afdeling.

HVEM ER RØVEREN?

Paa De samvirkende Fagforbunds Generalforsamling blev der bl. a. vedtaget en Resolution mod den høje Avance paa Befolkningens Nødvendighedsartikler.

Denne Resolution bør ikke lide samme Skæbne, som Resolutioner i Almindelighed: man læser dem, trækker lidt paa Skuldrene og glemmer dem. Thi denne Udtalelse peger ikke paa noget, der først kan virkeliggøres i en fjern Fremtid, men stiller Arbejderne overfor en Opgave, som kan løses med det samme. Resolutionens Ordlyd er følgende:

»I Bestræbelserne for at højne Arbejderklassens Levevilkaar og for at modvirke den stedse voksende Arbejdsløshed maa Kampen i forøget Grad optages mod den Varefordyrelse, der ofte finder Sted ved den høje Avance, der saavel af Engroshandelen som af Detailhandelen tages ved Fordelingen af Befolkningens Nødvendighedsartikler. I Overensstemmelse hermed opfordres de enkelte Organisationer til at paatage sig den Opgave at tilvejebringe Klarhed over saavel den respektive producerede Vares Fremstillingspris som den Pris, der medgaar til Varernes Omsætning, for herigennem at skabe Grundlag for Overvejelse af, hvad der yderligere skal foretages for, at en eventuel Nedsættelse af de almindeligt gældende Varepriser kan finde Sted.«

Som man vil se indeholder denne Udtalelse en Henstilling til Organisationerne om at fremskaffe et Materiale, som kan konstatere det Misforhold, der er mellem Varernes Fremstillingspris og den Pris, Forbrugerne maa erlægge. Denne Henstilling bør Organisationerne ikke sidde overhørig. Det er jo udenfor al Tvivl, at vi her staar overfor den virkelige Aarsag til de høje Varepriser.

Og Arbejdet for at fremskaffe saadanne Beviser er ikke uoverkommeligt. Det *kan* gøres, hvis Arbejderne vil, og det er i høj Grad betimeligt overfor det evindelige Skraal, der lyder om, at det er Arbejdernes »høje« Lønninger, der er Skyld i, at Varernes Pris ikke gaar ned.

Arbejderne har alt for længe fundet sig i at være Syndebuk, naar Talen er om det høje Prisniveau. De bør nu gøre, hvad de formaar, for at lægge Sandheden om dette Spørgsmaal blot.

Om de saakaldte »Avanceslugere« vil formaa at retfærdiggøre sig ved en Henvisning til, at bag ved dem staar den store umættelige Røver — Grundejeren, der ikke maa forveksles med »Prioritetsbestyrerne« — er et andet Spørgsmaal.

Men lad det blive deres Sag.

Fr. N.

TYPOGRAFISK SOMMERSTÆVNE I RANDERS

SØNDAG DEN 28. JUNI

Aarhus, Aalborg og Randers Afdelinger arrangerer Søndag den 28. Juni et stort, typografisk Sommerstævne i Randers. Det vil være os en særlig Glæde, hvis Afdelinger vil arrangere Fællesudflugt til Stævnet, men iøvrigt er enkelte Kolleger hjertelig velkommen. Forretningsfører *Karl Sørensen* og Forbundsformand *Julius Schrøder* kommer antagelig til Stede som Talere.

Foreløbigt Program: *Kl. 10,28* med Tog fra Randers Banegaard til Fladbro Kro, hvor der spises Frokost. Madkurven medbringes. (Ved Forudbestilling serveres: Forl. Skildpadde Kr. 1,50 — Oksebryst m. Blomkaal Kr. 1,75, — Lammefrikassé Kr. 2,25 eller godt Smørrebrød Kr. 0,50 pr. Stk.).

Til Oplysning for eventuelt senere ankomne bemærkes, at der er god Rutebilforbindelse mellem Randers og Fladbro (75 Øre pro persona Tur og Retur).

Kl. 1,30: Fælles Kaffebord i Kroen. Kr. 1,00 pr. Deltager.

Kl. ca. 4,00: Med Tog fra Fladbro til Randers.

Kl. 5,00: Spisning paa Forsamlingsbygningen »Jylland«. (Lammesteg, nye Kartofler, Agurkesalat, Is og Kaffe. Kr. 3,00 pr. Kuvert. To Børn kan spise for een Kuverts Pris).

Kl. 7: Bal.

Billetten til Turen til og fra Fladbro er gratis for Deltagerne; ligeledes Ballet paa »Jylland«.

Afdelinger og Medlemmer bedes venligst *senest* Søndag den 21. Juni sende Meddelelse om, hvor mange der deltager, og hvor mange, der ønsker at deltage i den planlagte Middag.

Meddelelser herom bedes tilstillet: *S. J. Kisum, Vester Allé 7, Randers.*

Kolleger og Kammerater! Til Stævne i Randers den 28. Juni!

Aarhus, Aalborg og Randers Afdelinger.

FAGSKOLENS KURSUS

Under Forudsætning af, at der i Aar som tidligere af Handelsministeriet stilles et Beløb til Raadighed for Foreningerne til unge Typografers og ældre Lærlinges Videreuddannelse ved Fagskolen i København, opfordres herved unge Typografer, saavel Sættere som Trykkere og Lærlinge i det sidste Læreaar, til inden 21. Juni at indsende Begæring om at komme i Betragtning ved Beløbets Udbetaling. Begæring maa være ledsaget af:

1. Anbefaling fra Principalen, hvis Ansøgeren er udlært, eller Attest fra Læremesteren om, hvorlænge vedkommende har været i Lære, i Fald Ansøgeren endnu er Lærling.
2. Oplysning om, hvorlænge vedkommende har været beskæftiget ved Akcidensarbejde.
3. Det bedes oplyst, om Ansøgeren selv eller ved Paarørendes Hjælp evner at betale for sit Ophold under Kursustiden, der varer 6 Uger.

Selve Kursus'et koster 40 Kr., der fradrages den muligt tilstaaede Understøttelse.

Ansøgning om Understøttelse insendes til medundertegnede P. Busch.

Da Skolen i Reglen har Plads til flere Elever, end Understøttelse i Almindelighed kan tildeles, opfordres de, der selv evner at udrede Udgifterne ved Opholdet, til ogsaa at søge Optagelse i Kursus'et.

Undervisningen finder Sted alle Hverdage fra Kl. 8 til 5 og omfatter for Sættere: Bog- og Akcidenssats m. m.; for Trykkere: Værk-, Billed- og Farvetryk.

Saafremt der melder sig et tilstrækkeligt Antal Ansøgere, vil Kursus'et blive afholdt fra 20. Juli til 29. August.

Aarhus og Nykøbing F., 1. Juni 1931.

Dansk Provins-Bogtrykkerforening.
P. Busch.

Organisationen af Bladudgivere i Provinserne.
C. Pedersen.

Husk at vedlægge Ansøgninger det Materiale, der ønskes i Punkterne 1, 2 og 3.

TIL KØBENHAVNS TYPOGRAFER!

Den store Interesse, der for Tiden vises »Typografernes Stiftelser« ved Masseindmeldelser, er til stor Glæde for Styrelsen, og vi beder Kollegerne stadig interessere sig for Stiftelsen, saaledes at den Agitation, vi i Øjeblikket foretager, maa fortsættes gennem vore Plakater længe efter at den direkte Agitation ophører. Det har hver Gang en Agitation er afsluttet vist sig at mange af de erhvervede Medlemmer er faldet fra indenfor en kort Tid. Noget saadant maa ikke ske denne Gang, hvorfor vi gør opmærksom paa, at der til Stiftelsen skal betales Kontingent ogsaa under Arbejdsløshed, Sygdom og Militærtjeneste. Da Kontingentet kun er 10 Øre ugentlig, er det ikke uoverkommeligt. Medlemmerne bedes selv sørge for den ugentlige Inkassation paa Trykkerierne og straks ved et Kvartals Slutning levere Inkassationslisten og Beløbet til vor Kollega, Hr. Anton Jensen. Hvor der kun er enkelte Medlemmer bedes disse betale direkte til Anton Jensen, naar Lejlighed byder sig. Restance kan ifl. Lovene ikke finde Sted for længere Tid. Da der de sidste Uger paa ganske faa Trykkerier har meldt sig ca. 200 nye Medlemmer, er der Haab om, at Typografernes Stiftelse snart

vil kunne finde de allerfleste af Københavns Typografer blandt sine Medlemmer, hvilket ogsaa bør være Tilfældet. For at undgaa Misforstaaelse gøres opmærksom paa, at kun faglærte Typografer, der er Medlemmer af Dansk Typograf Forbund, kan optages i Stiftelsen.

De Kolleger, der endnu ikke er Medlemmer af Stiftelsen, bør straks indmelde sig. Ved den første 10-Øres Betaling er Indmeldelse sket.

Stiftelsens Love indeholder følgende Bestemmelse: »Indbetaler et Medlem til Stiftelsen 100 Kr. een Gang for alle, sikrer han sig og sin Hustru livsvarig Medlemsret med Anciennitet fra Indmeldelsesdagen og forøvrigt med Rettigheder som anført i Lovene«. Kolleger, der kan afse et saadant Beløb, sikrer sig selv som ovenfor nævnt, og saafremt der kan blive mange saadanne Medlemmer, vil det jo særlig nu ved det forestaaende Byggeforetagende blive en god Støtte for Stiftelsen. Tænk paa os! Lad eventuelt Inkassatoren modtage Beløbet gennem flere Uger og tilsende det Stiftelsen; naar Beløbet er indbetalt til Kassereren, *Peter Jensen*, Boyesgade 3 [2], udsteder Bestyrelsen Medlemsbevis herfor med Anciennitet fra denne Dag og for det eventuelt forud indbetalte almindelige Kontingent.

RUDKØBING AFDELINGS 50-AARS JUBILÆUM

Fredag den 5. Juni fejredes paa en smuk og værdig Maade Jubilæet. Om Formiddagen nedlagdes Kranse paa de afdøde Kollegers Grave, og om Eftermiddagen foretoges en Udflugt af Foreningens Medlemmer med Damer til det smukke Lohals Badehotel, hvor en festlig Sammenkomst med Fællesspisning fandt Sted. Form., *Mads Frederiksen*, gav et interessant Rids af Afdelingens Historie, og Forretningsfører *Carl Sørensen* talte om og for Forbundet og dets Betydning. Borgmester *Mar. Larsen* talte som Repræsentant for de samv. Fagf. om Betydningen af det gode Samarbejde, og derefter havde en stor Del af Afdelingens Medlemmer Ordet for baade i Alvor og Skæmt at hylde Afdelingens ledende Mænd i Nutid og Fortid. Ved Festen blev afsunget flere smukke og muntre Sange, ligesom en »Lohals-Avis« med »Ekstranumer« gjorde megen Lykke. Festen sluttede med et munter Bal og fælles Kaffebord, og ved 12-Tidén rullede Selskabet — et lyst Minde rigere — atter mod Rudkøbing. — Der var sendt smukke Blomsterdekorationer fra »Langel. Folkeblad« og »Langel. Avis«, Telegrammer og Breve med Lykønskninger fra Naboafdelinger og Kolleger, hvilket meget bidrog til at højne Feststemningen. *Th. P.*

NÆR OG FJERN

DØDSFALD. Rotationstrykker *Peter Jensen* fra »Politiken« er død ret pludselig efter kun en halv Snes Dages Sygdom. Peter Jensen blev kun 44 Aar gammel og havde nu i en Snes Aar arbejdet i »Politiken«, hvor han bl. a. havde været Tillidsmand for Trykkerne. Han var født i København og havde lært hos Laur. Madsen. Begravelsen fandt Sted i Søndags paa Assistens Kirkegaard. Arbejdskammerater fra Trykkeriet dannede Æresvagt ved Baaren, ved hvilken Afdelingsfanen paraderede, og et talrigt Følge viste Peter Jensen den sidste Ære. Ved Graven sang »Gutenberg-Koret« et Farvel, og Klubformand Rinding bragte Personalets Afskedshilsen. Afdøde efterlader sig Hustru og en ganske ung Datter.

— *Carl Schmidt*, der i næsten 40 Aar har været beskæftiget ved De Ferslewske Blade — i de senere Aaringer som Faktor i Ombryderiet, er Mandag Aften afgaaet ved Døden paa Bispebjerg Hospital, hvor nogle ondartede Svulster i Lungerne gjorde Ende paa hans Liv. »Store Carl« lærte Professionen i Odder Avis, var derefter en kort Tid beskæftiget ved Jyllandsposten og kom i 1892 til De Ferslewske Blade, hvor han i mange Aar var sine Kammerater en god Talsmand overfor Firmaet, og hvor han udførte et stort banebrydende Arbejde for Personale-Klubben, som saa Lyset 1906, og for hvilken han selv var Formand i Aaret 1916.

Ang. Begravelsen se Dagspressen. *Fr. F.*

— Trykker *Otto Brunck* døde i afvigte Uge efter kort Tids Sygdom. Brunck var Tysker, men havde i en længere Aarrække opholdt sig her i København hvor han havde arbejdet mange forskellige Steder, men ogsaa gaaet meget ledig; han ansaas for en dygtig Fagmand, som især havde Tag paa at faa selv den værste Rok til at fungere. Brunch havde saavidt vides ingen Familje eller Paarørende her i Landet, men hans Venner satte Pris paa hans reelle Karakter. Begravelsen fandt Sted i Tirsdags paa Vestre Kirkegaard hvor Afdelingsfanen bragte Brunck Organisationens sidste Hilsen.

25-AARS SVENDEJUBILÆUM. Tirsdag den 2. Juni fejrede to velkendte og agtede Kolleger, Maskinsætter *Adolf Petersen* og Faktor *Valdemar Rasmussen*, i J. H. Schultz Monotype-Afdeling, 25-Aars-Dagen for deres Udlærelse som Haandsættere i samme Firma. — De to Lærekammerater, der i en Aarrække med Dygtighed har virket i samme Afdeling, Adolf Petersen ved Tastbordene og Valdemar Rasmussen som Faktor ved Støbemaskinerne, var i Dagens Anledning Genstand for Hyldest og forskellig Opmærksomhed fra saavel Husklubben, de nære Arbejdskammerater, som fra Firma og Lederes Side. *H. E.*

JUBILÆUM. Lørdag den 13. Juni kan Faktor *Rud. Jensen*, Skanderborg, fejre 50-Aarsdagen for sin Ansættelse i »Skanderborg Amtsavis«. — Jensen udlærtes 1. Nov. 1880 i »Østsjællands Folkeblad«, Køge, og efter en lille Tur paa Valsen kom han til Skanderborg, hvor han altsaa nu har virket i 50 Aar. — Jensen er trods sine snart 70 Aar endnu den samme livfulde og raske Kollega, som hver Dag udfylder sin Plads til Punkt og Prikke, og er lige afholdt af Foresatte som Kollegaer. — At Jensen ogsaa har andre Interesser end lige Faget bevises ved, at han i 48 Aar har været organiseret Afholdsmand og altid i første Linie; er saaledes Kasserer i de samvirkende Afholdsorganisationer i Skanderborg, og i Bestyrelsen for Arbejdernes Radioklub.

Vi ønsker Jensen hjertelig til Lykke med Jubilæet, og haaber at han endnu i mange Aar maa passe sin Dont blandt os. *M.*

85 AAR. Den 18. Juni bliver vor Kollega *Ditlev Nielsen* 85 Aar. Saavel da Nielsen fyldte 70, som da han fyldte 80, bragte Typ.-Tid hans Billede og hans Data. Til disse skal vi i Dag blot føje, at gamle Ditlev Nielsen stadig er ved godt Helbred, rørig og fuldt aandsfrisk, en livlig, interesseret og elskværdig Mand, som bærer sin høje Alder forbavsende godt. Vi ønsker Fødselsdagsbarnet Lykke paa Dagen og endnu mange gode Aar. Nielsen, der lever af sin Aldersrente, bor: Paa Bjerget 30[1], København L.

TILLIDSMANDSMØDET i København i Aften bedes erindret.

KØBENHAVNS AFDELINGS STYRELSE holder Møde førstkommende Mandag.

TIL MASKINSÆTTERNE. Som bekendt samles Sjællandskredsens Maskinsættere i København Søndag d. 21. Juni til den aarlige Udflugt. K. M. K., der i Aar er Arrangør, vil gøre alt for at faa en fornøjelig Dag ud af Sammenkomsten, og forventer naturligvis, at ogsaa dens Medlemmer møder op. Programmet for Dagen findes i »Maskinsætterbladet«, og Anmeldelse om Deltagelse modtager S. V. Rasmussen, Ingerslevgade 160[3] V, Telefon Eva 278 y, senest Fredag d. 12. Juni.

MED 2 FANER OG 2 BANNERE deltog Københavns Afdeling i Søndags i Arbejderungdommens store Fane-Demonstration i Anledning af Socialdemokratiets 60-Aars Fest. Det var Sætternes og Trykkernes Bannere, Kvindernes og Trykkeriarbejdernes Faner.

EN DEL INDSENDT STOF har maattet udskydes til næste Numer.

W. C. LITERATUR. Fra Amerika meddeles, at en derværende Fabrikant af Klosetpapir har fundet paa mellem hvert tredie Afrivningsblad at lægge et ekstra Blad, hvorpaa er trykt korte Fortællinger af populære Forfattere. Det oplyses, at disse Fabrikata finder rivende Afsætning.

DEN INTERNATIONALE FAGLIGE CENTRAL, som hidtil har haft Sæde i Amsterdam, flyttes *fra 1. Juli* til Berlin. Adresse: *Berlin S. O. 16, Köpenickerstrasse 113.*

ARBEJDSTIDSFORKORTELSEN. Da de tyske Fagforeninger og vide Kredse af den tyske Offentlighed ved Arbejdsløshedens første stærke Stigning rejste Kravet om en Forkortelse af Arbejdstiden (først som Nødforanstaltning, senere — med Henblik paa Rationaliseringens og Mekaniseringens raske Fremskridt, — som varig Foranstaltning) meldte der sig straks Modstandere fra Arbejdsgiverlejren som sagde, at Arbejdstidsforkortelsen hverken var praktisk gennemførlig eller egnet til at formindske Arbejdsløsheden. I Mellemtiden er det i flere Tilfælde praktisk bevist, at en Arbejdsforkortelse baade er mulig og virkningsfuld. Fordringen om en Forkortelse af Arbejdstiden har nu fundet Tilslutning i saa vide Kredse af Befolkningen, at endog en af Regeringen nedsat Kommission af uafhængige Videnskabsmænd maatte beskæftige sig med dette Spørgsmaal og efter grundig Undersøgelse ikke kunde benægte Hensigtsmæssigheden af en Forkortelse af Arbejdstiden.

STYRELSESMØDER

KØBENHAVNS AFDELING

23.-3.-31. Formanden bød det nyvalgte Medlem af Styrelsen, Fru Alfrida Andersen, velkommen. — Kendelse i Voldgiftssag ang. Lumbyes Lærling refereredes; Sagen vundet. Til Efterr. — En Afskedigelse, hvorom det var vedtaget at anlægge Voldgiftssag, var berigtiget ved den paagældendes Genantagelse. Til Efterr. — Angaaende en tvungen Faktor-Udmeldelse var afholdt resultatløst Fællesmøde. — Et Par Lærlingesager refereredes. Til Efterr. — Refereredes Korrespondance med det norske Typograf-Forbund i Anledning af, at en dansk Kollega paa Rejse af det norske Paspoliti var nægtet Adgang til Landet. Afventes nærmere. — Det vedtoges at indkalde Tillidsmandsmøde i Slutningen af April. — I Postgirotrykkeriet var Sagen nu bragt i Orden efter vort Forlangende. Til Efterr. — Et Medlem havde aftalt at tiltræde Plads som Sættertrykker. Nægtedes. — Foreningen til trængende Skolebørns Beklædning bevilgedes 25 Kr. — En Kreds af arbejdsløse Kolleger beder Styrelsen bekoste Udgifterne ved et Møde med Lysbilledforedrag som Rejser i Tyskland. Bevilgedes. — Fru A. Gram-Petersen takker i Skrivelse for udvist Venlighed ved hendes Afgang fra Styrelsen. — Delvis invalid Kollega gaves Dispensation for Arbejdsvilkaar. — Sager ang. Landophold, hvilende Ret og Sygemeldinger behandledes. — Sager om Ekstrahjælp behandledes. — Overarbejdsrapporterne var til en Begyndelse indgaaet lidt trægt, men gik nu efterhaanden ret godt ind. I det store og hele var der vel en Del Overarbejde, men Mulighederne for at sætte nye Folk i Arbejde viste sig ret begrænsede, dog havde Formanden foretaget Henvendelse til forskellige Trykkerier, og enkelte Folk var det ogsaa lykkedes at faa i Ar-

REGNSKAB FOR JANUAR KVARTAL 1931

Afdeling	Indtægt: Kassebeholdn. fra forrige Kvartal		Ordinært Kontingent		Ekstra-Kontingent		Andre Indtægter		Tilskud fra Hovedkassen		Ialt		Udgift: Rejseunderstøttelse		Understøttelse paa Stedet		Hjælpekasseunderstøttelse		Reservefondsunderstøttelse		Sygeunderstøttelse		Begravelseshjælp		Andre Udgifter		Indsendt til Hovedkassen		Ialt		Kassebeholdn. ved Kvartalets Slutning	
	Kr.	Ø.	Kr.	Ø.	Kr.	Ø.	Kr.	Ø.	Kr.	Ø.	Kr.	Ø.	Kr.	Ø.	Kr.	Ø.	Kr.	Ø.	Kr.	Ø.	Kr.	Ø.	Kr.	Ø.	Kr.	Ø.	Kr.	Ø.	Kr.	Ø.	Kr.	Ø.
Aabenraa	23	55	1271	40	»	»	»	»	600	»	1894	95	253	»	432	»	638	»	»	»	224	»	»	»	43	»	300	»	1890	»	4	95
Aalborg	9	94	4833	80	»	»	5	00	3025	»	7873	74	467	50	1993	»	2084	»	»	»	2515	»	»	»	111	»	700	»	7870	50	3	24
Aarhus	»	»	13512	75	»	»	»	»	5000	»	18512	75	462	»	5251	75	5149	»	»	»	5676	»	700	»	344	»	930	»	18512	75	»	»
Assens	30	75	334	20	»	»	»	»	416	»	780	95	69	25	69	»	391	»	»	»	134	»	»	»	8	»	84	»	755	25	25	70
Brønderslev	»	»	265	50	»	»	»	»	841	85	1107	35	115	50	209	»	728	»	»	»	»	»	»	»	9	»	45	85	1107	35	»	»
Esbjerg	»	»	2428	40	»	»	»	»	939	35	3367	75	71	50	913	»	1182	»	»	»	715	»	»	»	59	»	427	25	3367	75	»	»
Faaborg	19	75	366	60	»	»	»	»	575	»	961	35	122	25	475	»	333	50	»	»	»	»	»	»	9	»	»	»	939	75	21	60
Fredericia	38	60	1190	10	»	»	»	»	4150	»	5378	70	337	»	1653	60	1029	»	»	»	1382	»	500	»	43	»	400	»	5344	60	34	10
Frederikshavn	16	51	604	50	»	»	»	»	550	»	1171	01	277	75	216	»	545	»	»	»	40	»	»	»	»	»	75	»	1153	75	17	26
Grenaa	15	»	319	80	»	»	»	»	300	»	634	80	»	»	18	»	407	50	»	»	»	»	»	»	12	»	182	30	619	80	15	»
Haderslev	»	»	1274	»	»	»	»	»	1800	»	3074	»	148	50	411	»	1357	»	»	»	933	»	»	»	33	50	190	»	3073	»	1	»
Haslev	51	20	163	80	»	»	»	»	50	»	265	»	8	25	81	»	140	50	»	»	»	»	»	»	»	»	»	»	229	75	35	25
Helsingør	21	»	858	»	»	»	»	»	403	50	1282	50	158	»	48	»	333	»	»	»	224	»	»	»	30	»	453	50	1246	50	36	»
Herning	»	»	941	90	»	»	»	»	»	»	941	90	27	50	84	»	108	»	»	»	222	»	»	»	21	50	478	90	941	90	»	»
Hillerød	11	10	2304	»	»	»	»	»	»	»	2315	10	65	50	456	»	387	50	»	»	1094	»	»	»	48	50	250	»	2301	50	13	60
Hjørring	17	49	1281	40	»	»	»	»	750	»	2048	89	162	25	555	»	505	»	»	»	538	»	»	»	31	50	250	»	2041	75	7	14
Hobro	35	»	334	10	»	»	»	»	575	80	944	90	143	»	231	»	348	50	»	»	126	»	»	»	10	50	50	90	909	90	35	»
Holbæk	35	»	2023	30	»	»	»	»	89	05	2147	35	83	»	464	»	355	50	»	»	504	»	»	»	46	»	659	85	2112	35	35	»
Holstebro	»	»	1253	85	»	»	»	»	300	»	1553	85	41	25	186	»	536	25	»	»	252	»	»	»	32	50	470	85	1518	85	35	»
Horsens	»	»	2664	30	»	»	»	»	868	79	3533	09	170	50	670	50	466	»	»	»	1120	»	400	»	62	50	643	59	3533	09	»	»
Kalundborg	35	60	973	70	»	»	»	»	»	»	1009	30	45	»	105	»	81	»	»	»	254	»	»	»	86	»	403	30	974	30	35	»
Kolding	35	»	4360	30	»	»	29	50	400	»	4824	80	429	75	1394	»	1309	75	»	»	912	95	300	»	96	»	347	35	4789	80	35	»
Korsør	15	»	470	60	»	»	»	»	311	70	797	30	266	»	21	»	50	»	»	»	100	»	»	»	8	50	336	80	782	30	15	»
Køge	54	97	885	70	»	»	»	»	100	»	1040	67	101	75	132	»	191	»	»	»	372	»	»	»	20	»	200	»	1016	75	23	92
Lyngby	15	78	354	90	»	»	»	»	1275	»	1645	68	115	75	694	»	660	»	»	»	»	»	»	»	12	»	150	»	1631	75	13	93
Løgstør	35	»	315	90	»	»	»	»	167	55	518	45	64	75	192	»	96	»	»	»	30	»	»	»	6	»	94	70	483	45	35	»
Maribo	35	»	622	70	»	»	»	»	»	»	657	70	88	»	27	»	33	50	»	»	310	»	»	»	12	50	151	70	622	70	35	»
Marstal	14	70	159	90	»	»	»	»	90	»	264	60	»	»	»	»	214	»	»	»	42	»	»	»	3	»	»	»	259	»	5	60
Middelfart	34	57	592	80	»	»	»	»	386	»	1013	37	221	»	69	»	250	50	»	»	150	50	»	»	27	50	260	»	978	50	34	87
Nakskov	28	»	1714	30	»	»	»	»	»	»	1742	30	213	50	»	»	35	50	»	»	824	»	»	»	37	»	600	»	1710	»	32	30
Nyborg	36	01	892	50	»	»	»	»	850	»	1778	51	265	»	383	50	505	»	»	»	98	»	»	»	25	»	470	»	1746	50	32	01
Nykøbing F.	35	»	2634	60	»	»	»	»	300	»	2969	60	202	50	787	»	1033	»	»	»	428	»	»	»	61	50	422	60	2934	60	35	»
Nykøbing M.	50	»	637	»	»	»	»	»	»	»	687	»	69	75	42	»	21	»	»	»	138	»	»	»	14	»	352	25	637	»	50	»
Næstved	35	»	2931	30	»	»	»	»	»	»	2966	30	235	05	63	»	273	»	»	»	548	»	»	»	64	50	1747	75	2931	30	35	»
Odder	30	60	525	20	»	»	»	»	210	»	765	80	22	»	57	»	197	50	»	»	134	»	»	»	13	50	310	»	734	»	31	80
Odense	»	»	9886	60	»	»	»	»	»	»	9886	60	363	»	1850	»	2447	»	»	»	3136	»	»	»	207	50	1883	10	9886	60	»	»
Randers	13	36	3593	25	»	»	»	»	1300	»	4906	61	214	50	1057	50	1495	50	»	»	1140	»	200	»	84	»	700	»	4891	50	15	11
Ribe	13	30	515	10	»	»	»	»	100	»	628	40	19	25	»	»	217	»	»	»	158	»	»	»	10	»	200	»	604	25	24	15
Ringkøbing	35	»	782	60	»	»	»	»	»	»	817	60	27	50	»	»	43	»	»	»	98	»	»	»	18	50	595	60	782	60	35	»
Ringsted	33	35	1378	»	»	»	»	»	60	»	1471	35	209	»	32	»	1058	50	»	»	34	»	»	»	31	»	100	»	1464	50	6	85
Roskilde	»	»	1961	»	»	»	»	»	2643	80	4604	80	279	»	1558	»	1618	»	»	»	773	»	»	»	»	»	376	»	4604	»	»	80
Rudkøbing	41	20	685	50	»	»	»	»	800	»	1526	70	261	75	460	»	347	50	»	»	366	»	»	»	23	»	50	»	1508	25	18	45
Rønne	30	16	1873	20	»	»	»	»	418	»	2321	36	»	»	342	»	1131	»	»	»	393	»	»	»	48	»	400	»	2314	»	7	36
Silkeborg	42	80	1838	20	»	»	»	»	1050	»	2931	»	44	»	»	»	1023	50	»	»	1450	»	»	»	45	»	300	»	2862	50	68	50
Skanderborg	»	»	537	70	»	»	»	»	461	75	999	45	115	50	475	75	355	»	»	»	»	»	»	»	13	»	»	»	959	25	40	20
Skive	35	»	1636	»	»	»	»	»	300	»	1971	»	109	75	734	»	342	50	»	»	486	»	»	»	34	»	229	75	1936	»	35	»
Skjern	35	»	156	»	»	»	»	»	»	»	191	»	»	»	90	»	45	»	»	»	»	»	»	»	4	»	17	»	156	»	35	»
Slagelse	37	70	2687	80	»	»	75	00	550	»	3350	50	126	50	66	»	197	»	»	»	1192	»	»	»	61	»	1700	»	3342	50	8	»
Stege	25	32	345	80	»	»	»	»	»	»	371	12	»	»	»	»	20	»	»	»	46	»	»	»	»	»	300	»	366	»	5	12
Struer	27	16	222	30	»	»	»	»	100	»	349	46	13	75	»	»	58	»	»	»	174	»	»	»	8	»	85	»	338	75	10	71
Stubbekøbing	19	67	152	10	»	»	»	»	200	»	371	77	93	50	159	»	93	50	»	»	»	»	»	»	5	»	»	»	351	»	20	77
Svendborg	29	71	1738	20	»	»	»	»	1500	»	3267	91	312	25	786	»	1053	»	»	»	794	»	»	»	44	»	250	»	3239	25	28	66
Sønderborg	2	05	918	30	»	»	»	»	200	»	1120	35	246	75	6	»	246	50	»	»	334	»	»	»	17	»	250	»	1100	25	20	10
Thisted	43	37	1188	70	»	»	»	»	100	»	1332	07	79	75	75	»	180	»	»	»	294	»	»	»	25	50	650	»	1304	25	27	82
Tønder	»	»	81	90	»	»	»	»	117	85	199	75	41	25	»	»	153	50	»	»	»	»	»	»	5	»	»	»	199	75	»	»
Varde	19	03	489	10	»	»	»	»	130	»	638	13	11	»	144	»	232	»	»	»	78	»	»	»	12	»	145	»	622	»	16	13
Vejle	47	22	3342	20	»	»	»	»	»	»	3389	42	236	50	742	»	471	»	»	»	1569	»	»	»	75	50	250	»	3344	»	45	42
Viborg	15	65	1650	40	»	»	»	»	1100	»	2766	05	220	»	596	»	835	»	»	»	652	»	»	»	42	50	400	»	2745	50	20	55
	1361	17	93957	05	»	»	109	50	36455	99	131883	71	8547	80	27556	60	35638	»	»	»	33207	45	2100	»	2255	»	21319	89	130624	74	1258	97
København	»	»	125349	75	»	»	180	00	43000	00	168529	75	1204	50	54050	25	41636	75	359	»	62614	80	7450	»	780	»	434	45	168529	75	»	»
	1361	17	219306	80	»	»	289	50	79455	99	300413	46	9752	30	81606	85	77274	75	359	»	95822	25	9550	»	3035	»	21754	34	299154	49	1258	97

bejde. Et enkelt Sted havde han maattet nedlægge Forbud mod Overarbejde, efterfølgende Mægling og Fællesmøde var endt resultatløst. Forskellige Enkeltheder behandledes nærmere. — Mødet hævet.

13.-4.-31. Dagkursuset for arbejdsløse Kolleger var efter de 10 Ugers Forløb afsluttet ved en lille Festlighed. Kursusets samtlige Udgifter androg Kr. 4473,90. — Voldgiftskendelser i Sagerne ang. Parafinsprøjter og Kihls Bogtrykkeris manglende Løn refereredes. Til Efterr. — Et Erstatningsspørgsmaal, som vi havde afvist, samt nogle Afskedigelsessager refereredes. Til Efterr. — Et Par Spørgsmaal om mulige Voldgiftssager behandledes. — Et Dagblad havde ønsket at indføre særlige Rapportsedler for hver enkelt Mand paa Rotationsholdet. Formanden havde indtaget det Standpunkt, at naar der som her er Tale om en *kollektiv* Arbejdsydelse, kan den enkelte Mand paa Holdet kun være pligtig til at rapportere den *Tid*, han har været beskæftiget, samt hvilket *Arbejde* han har medvirket i; den som Helhed udførte Arbejdsydelse maatte Føreren af Maskinen redegøre for under eet. Til Efterr. — Et afholdt Personalemøde, foranlediget ved Formandens Henvendelse ang. Muligheden af Overarbejdsbegrænsning, refereredes. Til Efterr. — En ledig Kollega, som oppebar vedtægtsmæssig Understøttelse, var antruffet paa et lille Trykkeri og beskæftiget. Da vedkommende paastaar ikke at have oppebaaret Løn, men at skulle undersøge Materiellet for muligt Køb af Trykkeriet, nøjes man med at standse Understøttelsen, idet man henviser vedkommende til, hvis han derved mener sig forurettet, at klage til Arbejdsdirektoratet. — Fra Revisionen forelaa Meddelelse om Kasseeftersyn. Til Efterr. — Bog- og Akcidenssætter-Klubben har anmodet om at maatte arrangere en Udstilling af de indkomne Udkast i Konkurrencen om Omslag til »Grafisk Revy«; Forbundsledelsen vil stille Materialet til Raadighed under Afdelingens Ansvar. Tiltrædes. — Fra en Kreds af Kolleger er tilstillet Afdelingsstyrelsen en Opfordring til at udpege en Fag-Komité, hvis Opgave det skulde være »at følge alt i Ind- og Udland, der maatte have særlig fagteknisk Interesse, og bringe det til Kollegernes Kundskab«. Der opstilles i Henvendelsen en Række Punkter til Løsning af Opgaven. — Styrelsen mener, at Tanken bør overvejes meget nøje, muligt bør Brancheklubberne have særlig Adgang til at tale med her. Det vedtoges derfor at drøfte hele Tanken paa et Møde, til hvilket man vil indbyde de tekniske Branchers Styrelser og Medlemmerne af Svendeprøvekommissionen samt Underskriverne af Henvendelsen til sammen med Afdelingsstyrelsen at drøfte Spørgsmaalet. — »Boserup Minde« fremsender Beretning og Regnskab. 25 Kr. bevilges. — Et gammelt Medlem indstilles til Fritagelse for Kontingent i H. t. Forbundslovens § 27. — Sager ang. Landophold, Sygemeldinger, hvilende Ret og Ekstrahjælp behandledes. — Mødet hævet.

FORENINGSMEDDELELSER

TILSKUD FRA HOVEDKASSEN

er efter lovformelig Begæring tilsendt følgende Afdelinger:

3. Juni: Nyborg 300,00; Sønderborg 100,00. 4. Juni: Helsingør 200,00. 5. Juni: Struer 200,00. 8. Juni: Stubbekøbing 150,00.

København, den 9. Juni 1931.

Forretningsudvalget.

NYE MEDLEMMER

København: Sætter Holger Nielsen, udl. 21. 5. 31 hos Fr. Weiss (arb. s. St.). Sætter Egon Johannes Collin, udl. 1. 6. 31 hos B. Luno (arb. s. St.). Sætter Frithjof Schølin Rasmussen, udl. 1. 6. 31 hos C. Birch (arb. s. St.). Paal. Charlotte Petersen udl. 20. 5. 31 hos Winther & Winther (arb. s. St.).

Næstved: Sætter-Trykker Holger Rasmus Pedersen, udl. 1. 5. 23 L. P. Pedersen, Lundby. Randers: Trykker Børge Nielsen, udl. 5. 5. 31 hos C. J. Rye. Paal. Karen Jacobsen. Sætter Aage Ingemann Pedersen, udl. 1. 6. 31 hos J. M. Elmenhoff & Søn. Sætter Herluf Ingvard Nielsen, udl. 5. 6. 31 i Reklametrykkeriet.

TILTRAADTE

København: 2385 Agnes Sølyng fra Hillerød (arbl.), 1535 Børge Wich Nielsen fra Odense (arbl.), 7890 Poul Jeppesen fra Holbæk (Spuhr), 7872 Heinrich Thorgersen fra Horsens (arbl.).

Aarhus: 6739 Jørgen Fischer (Jydsk Centraltrykkeri), 7930 Ejner E. Jensen (Maskinsatsfabriken). Fredericia: 6564 Egon Sørensen (Militær). Helsingør: 7088 Magni Andersen (Hørsholm Bogtrykkeri), 6417 Gerhard Sørensen (syg). Hillerød: 1281 Jens Chr. Jørgensen (syg), 6072 Henry Olsen (arbl.). Korsør: 7859 Helge Larsen (arbl.). Løgstør: 6303 Sv. H. Fredberg (arbl.). Nykøbing F.: 7594 Birger Olsen (arbl.). Næstved: 1949 Oscar R. Jensen (Sydsj. Venstreblad). Roskilde: 7419 Georg Poulsen (arbl.), 7395 Wald. Petersen (arbl.). Skanderborg: 7416 Else Larsen, 6127 Ejnar Chr. Laursen, 7633 Robert V. Laursen, 7315 Jenscilius Ernstsen (alle Brix). Skive: 4941 Irma Henriksen (arbl.). Sønderborg: 6134 Jens Hansen Møller (arbl.). Viborg: 7345 Knud Larsen (Papir-Comp.).

FRATRAADTE

København: 1715 Hans Hansen til Nykøbing F. (i Pl.), 1820 Holger Lund til Telefonstanden, 1949 Oscar Jensen til Næstved (i Pl.), 4246 Carl R. Christiansen paa Rejse, 179 Arthur Cederholm til Tyskland, 237 Poul Henmar til Tyskland, 291 Edmund Onstad til Tyskland, 1238 Henning Charle paa Rejse, 1252 Ernst Berg paa Rejse, 7684 Svend Hansen til Esbjerg (i Plads). 7824 Osvald Sand til Hobro (arbl.).

Aarhus: 3506 Otto Anesen paa Rejse, 6709 Sv. Aage Andersen paa Rejse, 6127 Ejnar Laursen til Skanderborg (i Pl.). Assens: 6147 Wilh. J. Haüser paa Rejse. Fredericia: 7930 E. E. Jensen til Aarhus (i Pl.). Hillerød: 7395 Vald. Petersen til Roskilde (arbl.). Nykøbing F.: 1221 Chr. Borgvold til Rudkøbing (i Pl.). Odense: 1535 Børge Wich Nielsen til København, 2873 Edwin Jørgensen paa Rejse. Rønne: 3300 Holger Nielsen til Udlandet (arbl.). Slagelse 7859 Helge Gunnar Larsen til Korsør (arbl.). Svendborg: 6890 Henrik Jørgensen til Ærøskøbing (i Pl.). Thisted: 7861 Henry G. Topp til Udlandet.

UDSLETTET PAA GRUND AF RESTANCE

København: 1835 Trykker Hjalmar Carlsen (Weiss).

ANNULLERET UDSLETTELSE

København: 603 Sætter Hartmann (Fr. Weiss). 1400 Sætter Sauffaus (Krohn).

DØDE

København: 1623 Otto Brunch. 1826 Peter Jensen (Politiken). 351 Carl Schmidt (De Ferslewske Blade).

Typografernes Sportsklub
SKOVTUR
SØNDAG DEN 28. JUNI

Deltagerne mødes paa Sct. Hans Torv (ved Nørre Allé) Kl. 10. Herfra køres i Biler til Klampenborg — ca. 1 Kr. pro persona. Frokost ved et Skovløberhus. Leg og Boldspil paa Sletten. Deltagerne bedes — af Hensyn til Bilbestilling — tegne sig hos Formanden, Henning Jensen, Tlf. Helrup 2725, senest Onsdag den 24. ds.

Idrætsmærkeprøve.

Prøve i Gymnastik aflægges for Herrer Onsdag den 17., for Damer Torsdag den 18. Juni. Deltagerne maa være omklædt Kl. 8 pr. Tegning hos Formanden. (2 d)

BLADSÆTTERKLUBBEN I KØBENHAVN

Klubbens *Frokosttur* afholdes Søndag d. 14. Juni: Mødested ved Femvejen Kl. 11. Klubben yder det sædvanlige Tilskud. For Deltagelse betales 2 Kr. Indtegning sker hos Inkassatorerne, som senest Fredag Aften d. 12. Juni bedes meddele Kassereren Deltagernes Antal.

Stor Tilslutning forventes.

(11 b) *Bestyrelsen.*

E.L.
SATSSKIBE
er de bedste og billigste • Fremstillet paa eget Værksted
GRAFISKE ARTIKLER EN GROS
ERIK LEVISON
GRAFISKE ARTIKLER EN GROS
(20 a)

Stereotypørernes Brancheklub

afholder sin aarlige Generalforsamling Søndag den 14. Juni Kl. 10 Fm. i Pilealleen 16.

Søndag 14. Juni: Nivaa (Malerisamlingen). Sct. Hans Torv Kl. 10. Mødtalrigt.

Bemærk følgende Ændring i Cykle-Prislisten: Tyler Model 1 udgaar og Tyler Model Luksus nedsættes 10 Kr.

Udleveringssedler udstedes af Formanden, Rud. Johansen, Holtegade 11 2- (3 g)

Typografernes Sangforening.

Søndag den 21. Juni: Skovtur til Boserup. Afg. Hovedbanegaarden Kl. 11[31] Fmd. Billigbillet Roskilde Kr. 1,60. Aftensmad medbringes. (1 f)

ANNONCER

I Henhold til Anvisningskontorets Regulativ, Punkt 7, gøres opmærksom paa, at ingen maa slutte bindende Aftale om Pladstilbud, før Henvendelse er sket til Lokalkassereren i den paagældende By eller i København til Anvisningskontorets Bestyrer. Undladelse heraf medfører Karantæne.

SÆTTER

Accidens- el. Annonce søger Plads *straks* — gerne i mindre Virksomhed, hvor der er Mulighed for en virkelig Fremtidsstilling — har ogsaa Kendskab til Trykning paa Diegel og Hurtigpresse. Bill. mrkt. »137« modtager Ekspeditionskontoret.

Ung Typograf

søger en Plads hvor han kan lære Maskinsætning. Vil ogsaa gerne være behjælpelig i Haandsætteriet. Billet mrkt. »139« modtager Ekspeditionskontoret.

Mindre Bogtrykkeri,

eventuelt med kun et Par Fluesmækkere, ønskes af solid Køber. Billet mrkt. »141« modt. Ekspeditionsk.

Som Kompagnon

ønsker 25-aarig dygtig Accidenssætter med nogen Kapital sig optaget i rentabelt Bogtrykkeri (København eller Provinsen).

Udførlige Oplysninger i Billet mrkt. »140« modtager Ekspeditionskontoret.

Til Salg er:

4 store Kasser Korpus mager Fraktur, 1 do. fed Korpus Fraktur samt en hel Del Fraktur Titel-Skrifter fra 2 Staaende og ned til Cicero. Alt i udmærket Tilstand, egner sig godt for et Ugeblad. Nærmere ved Bogtrykker Hansen, Vestergade 9, Skive. Telefon 414. (138)

FAENZA FREDERIKSBORGGADE 46
Gode Ideer til Gaver i Sølv, Læder o. m. a. Billige Priser. Kolleger 10%
(39

Tandlæge Viggo Jensen,

Klareboderne 2, II,

Hj. af Købmagergade 40.

Konsultationstid fra 10—7. Onsdag og Lørdag fra 10—3½. Telefon 15868. (7)

Tandlæge Edv. Møller,

Købmagergade 30, II

Konsultationstid 10—3½, 6—7 Efterm.
Telefon 8181. (12)

A/S F. L. BIE Valdemarsgade 14, København V.
Telefoner: Centr. 6518, 6519 & 8062.
Samtlige Maskiner og Artikler for **Bogtrykkerier, Bogbinderier, Litho-Etablissementer, Klichéfabriker** og beslægtede Brancher.
Kulante Betingelser.
Stadigt stort Lager. (10)

Ønsker De at sikre Deres Hustru og Børn en Sum, hvis De dør ung, eller Dem selv en Nødskilling til Støtte paa de gamle Dage, sker dette bedst ved at henvende Dem til **Arbejdernes Livsforsikring,** der i sin Afdeling med Lægeundersøgelse, som betales af Selskabet, er det billigste danske Folkeforsikrings-Selskab med ugentlige Præmier.

Konfirmationsforsikringer tegnes paa særlig fordelagtige Vilkaar, saaledes at den ugentlige Præmie **bortfalder** ved Forsørgerens Død **uden** Afkortning i Summen til Konfirmationen.

Alle Forsikringer ere genforsikrede i Statsanstalten for Livsforsikring.

Ugentlige Præmier **fra 10 Øre.**

Forlang Oplysninger hos

ANTON JENSEN,
Prags Boulevard 4 2.
(24)

CONTRASOL-FARVER
Drøjere
Renere
Ultra lysægte
Bedre
Intensive
Nye Farver
fra DRUBIN

Redaktør: FR. NIELSEN, Egøjevej 3, Køge. Ekspeditør: KARL SØRENSEN, Vestergade 5, 1. Sal, Kbhvn. K.
Abonnem. gennem Postkontorerne 1 Kr. 50 Øre Kv. Annoncer 35 Øre pr. Petitlinje (pladss. Medl. 25 Øre). 26 Gar ,e og derover Rabat.
Trykt i Industri-Trykkeriet, København.

TYPOGRAF-TIDENDE

ORGAN FOR DE TYPOGRAFISKE ARBEJDERES INTERESSER

NUMER 25 KØBENHAVN DEN 19. JUNI 1931 58. AARGANG

KLASSE- ELLER GRUPPE-STRATEGI?

Under Foraarets Overenskomst-Situation var det ganske klart for alle, at Arbejdsgiverforeningen *vilde* have *nogen* Lønreduktion gennemført. Der blev krævet 15 Procents Reduktion, og man vilde intet yde til Gengæld, hverken Ferie eller andet. Alle Realforhandlinger mellem de enkelte Fags Arbejdsgiver- og Arbejderforhandlere afvistes, og hele »Situationen« gik til Forligsmanden. Her stod da paa den ene Side Arbejdsgivernes Krav om en *Lønreduktion* paa 15 pCt. og paa den anden Side Arbejdernes Krav om *Ferie.*

Da Forligsmandsforslaget saa kom med *Feriens Gennemførelse* paa den ene Side og en *begrænset Reduktion* (5—8 pCt.) paa den anden Side, kan man vist roligt fastslaa, at ingen af Parterne var tilfredse. Arbejdsgiverne skulde gaa med til Ferien, som de hidtil med Hænder og Fødder havde modsat sig, og Arbejderne skulde akceptere en Lønreduktion, selv om den kun var en Tredjedel eller Halvdelen af det, Arbejdsgiverne havde krævet. Da det maa erindres, at Arbejderne er den Klasse, der bestræber sig for at arbejde sig fremad og opad til Erholdelse af det fulde Udbytte af sit Arbejde, er det naturligt, at den søger at fastholde enhver opnaaet Fordel og ikke gerne vil lade sig noget fravriste — kort sagt, den naturlige Bevægelsesretning for Arbejderne er: fremad og opad.

Det var derfor ikke at undres over, at flere Fag forkastede Forligsmandsforslaget. Men da nu dermed indtraadte den Situation, at vi kom til at staa overfor en hele Landet omfattende Konflikt med Lammelse af Landets Erhvervsliv, er det lige saa naturligt, at det Spørgsmaal straks maatte opstaa, om det givne Øjeblik og det foreliggende Grundlag var det for Arbejderne bedst egnede til at tage en Storkonflikt paa. I denne Forbindelse kom man ikke uden om, at Landbrugets stærkt reducerede Indtægter og Pristallets Nedgang fra 170 i Februar 1930 til 159 i Februar 1931 havde Betydning ligesom den principielle Gennemførelse af Feriekravet havde Værdi. Spørgsmaalet maatte besvares *af den samlede Arbejderbevægelse.*

Paa de samvirkende Fagforbunds ekstraordinære Generalforsamling debatteredes Spørgsmaalet; der blev talt baade *for* og *imod* at tage Storkampen nu, men det var forsaavidt nedslaaende at konstatere, at *ikke een* af de Talere, som talte *for* Kampen, mente, at denne kunde ende med en fuldkommen Tilbagevisning af enhver Lønreduktion, nej, man mente bare, at den foreslaaede Reduktion var *for stor.* Paa denne Maade kom Forsamlingen egentlig til at staa overfor Spørgsmaalet, om man skulde tage Storkampen for muligvis at slippe med *en lidt mindre* Reduktion end den foreslaaede. Paa dette Grundlag vilde Generalforsamlingen ikke tage Kampen, den vedtog med fire Femtedels Majoritet at søge Storkampen undgaaet og bevare Organisationernes Kampkasser usvækket til Foraaret 1932, hvor man atter regner med, at talrige og store Fag skal i Overenskomstforhandlinger. Standpunktet motiveredes som et Hensigtsmæssighedsstandpunkt, et Spørgsmaal om, hvad der var klogt eller uklogt.

Nu kan man saa være enige eller uenige i det tagne Standpunkt, man kan mene det rigtigt eller urigtigt, men *naar* Standpunktet er taget, saa er det *Arbejderbevægelsens* Standpunkt, thi vi har intet andet Forum for en slig Drøftelse og Afgørelse end denne Generalforsamling. Personlig tror jeg, det vilde være heldigt, om dette Forum fik et Islæt af en mere *umiddelbar* Repræsentation for det, vi kalder »de menige Arbejderes Masser«, men hidtil har det ikke en Gang været muligt at faa Typografernes Delegeretmøde til at gaa med til Fremsættelse af Forslag herom, og saa — ja, saa har man den Repræsentation, man selv har villet, *men saa maa man ogsaa respektere den.*

I De samv. Fagforbunds Love § 10, hedder det: »Naar en paabegyndt eller paatænkt Arbejdsstandsning antager eller truer med at antage saadanne Dimensioner, at den indeholder Fare for Arbejdets rolige Gang i andre Fag, skal det Fag, der er i Strid, søge Striden afsluttet eller undgaaet, naar et Repræsentantskabsmøde forlanger dette med $^3/_4$ Majoritet«. Her var det ikke blot et Repræsentantskabsmøde, men selve Generalforsamlingen, der forlangte Stridens Undgaaelse, og ikke blot med $^3/_4$, men med $^4/_5$ Majoritet. Der skulde herefter ikke være Tvivl om, at de enkelte Fag maatte rette sig efter Generalforsamlingens Beslutning.

Men her er det saa, vi kommer til Spørgsmaalet om *det enkelte Fags Selvstændighed.*

For mig har det altid staaet saadan, at hvad enten det gjaldt Fred eller Kamp, Medgang eller Modgang, saa stod *Klassens Fællesinteresser* over *Fagets Gruppeinteresser.* Mere end een Gang er gunstige Situationer ikke udnyttet tilstrækkeligt derved, at man lod de enkelte Fag hver for sig manøvrere, slaas eller forliges, som de bedst kunde, i Stedet for at drage dem ind under en fælles Linje og Ledelse med et givet Maal og en given Begrænsning. Mere end een Gang har Fagene maattet føre deres Forhandlinger eller kæmpe deres Kampe uden virkelig Føling med hverandre.

For mig stod det derfor som rigtigt, at Situationen — hvad enten man søgte Kampen eller dens Undgaaelse — maatte behandles som en *fælles* Situation. Valgte man at undgaa Kampen, maatte dette gælde *alle* Fagene.

Ligesaavel som det enkelte Medlem inden for en Organisation maa rette sig efter den af Organisationen trufne Afgørelse, hvad enten han finder den klog eller gal, og lige saa vel som den enkelte Branche indenfor et Fag maa bøje sig for den fælles Afgørelse, ligesaa vel maa i en stor Fælles-Situation som den her omhandlede det enkelte Fag indordne sig.

Uden en saadan Disciplin hører organisatorisk Liv op. Hvis hver enkelt Ener eller Enhed gaar hvorhen og gør som det passer ham eller den, da søndres Organisationen, og da vil snart det Tidspunkt komme, da Eneren eller den enkelte Gruppe rammes langt haardere af Modstanderens stærkt centraliserede Magt, end Tilfældet vilde kunne være blevet, om Fællesskabet var blevet bevaret.

Meningerne maa i Debatten kunne brydes frit, Argumenterne for og imod skal have fri Ret til at kunne fremføres uden Forsøg paa Voldtægt overfor det frie Ord og den saglige Debat. Men naar Debatten er sluttet, saa stemmes der, og naar Afgørelsen paa denne Maade er truffet paa lovligt — af Organisationerne selv udformet — Grundlag, saa maa alle rette sig derefter. Det er vistnok den eneste mulige Form for organisatorisk Liv og Virksomhed.

Man kan saa naturligvis stille sig paa det Standpunkt, at man, naar der er truffet en efter ens Mening forkert Beslutning, vil melde sig ud. Men medens et saadant Skridt kan have en naturlig Berettigelse, hvor det drejer sig om politisk-aandelige Bevægelser eller Synspunkter, vil denne Berettigelse ikke være tilstede, naar det drejer sig om Arbejderklassens økonomisk-faglige Organisationer. For det første fordi disses særlige Karakter er angivet derved, at de omfatter *alle* Arbejdere uanset disses særlige politisk-aandelige Indstilling, for det andet fordi en Udmeldelse af Fællesskabet med de øvrige Arbejdere i Landet svækker disse uden paa nogen Maade at styrke den Gruppe, der melder sig ud.

Hele den produktionsmæssige og økonomiske Udviklingslinie viser, at tidligere Tiders spredte faglige Gruppekampe er afløst af de mere omfattende Klassekampe (idet jeg med Udtrykket Klasse*kampe* ikke alene forstaar den aabne Krig (Strejke, Lockout, ja endog Borgerkrig), men ogsaa de Modsætninger, som i de saakaldte »fredelige« Perioder ytrer sig gennem de daglige Uoverensstemmelser paa Arbejdspladsen, Voldgiftsstridighederne, Rationalisering, Arbejdsløshed, Overenskomstforhandlinger m. v.). Og der er ingen Tegn, som tyder paa, at denne *Klasselinje* igen skal blive Gruppelinje.

Men naar dette er Tilfældet, saa maa Arbejderne ogsaa baade være organiseret efter Klasselinje og kunne træffe Afgørelse paa denne Linje.

Dette kan ikke ske, hvis hver Faggruppe manøvrerer for sig uden Hensyn til Helheden. Derfor er Kravet om Udmeldelse af De samvirkeude Fagforbund forældet og utidssvarende.

Bestræbelserne bør tværtimod rettes paa at hidføre en saadan Form for Klassens (i denne Forbindelse: De samv. Fagforb.s) Afgørelse af store og fælles Interesse-Spørgsmaal, at der ikke med Rette vil kunne rejses Tvivl om, at Afgørelsen fuldt og helt er netop Arbejderklassens Afgørelse.

Til Løsning af denne Opgave blev der paa De samv. Fagforbunds ordinære Generalforsamling nedsat et Udvalg, og dette Udvalg vil udføre et virkeligt nyttigt Arbejde, hvis det kan skabe en tilfredsstillende Form for slige Afgørelser, en Form, der udelukker Gentagelse af det Stemmer Ja-, Stemmer Nej-, Stemmer ikke-, Stemmer om-Skuespil, vi i dette Foraar maatte opleve. *Sigv. Hellberg.*

FAGBEVÆGELSENS PRINCIPER

Kære Frederik!

Med en vis Tilfredshed noterer jeg, at det endelig er lykkedes at lokke dig ud af det Sneglehus, hvor Du saa længe har indkapslet dig. Men, tro mig, jeg gør det ikke, fordi der eventuelt kan blive Lejlighed til at bryde Staven over dit mere eller mindre syndige Hoved. Nej, Tilfredsheden bunder i, at det ved din Hjælp vil være muligt at faa gennemdrøftet alle de mange alvorlige Spørgsmaal, som Foraarets Kampsituation rejste.

Allerede selve dette, at et Medlem faar Lov til at fremsætte oppositionelle Meninger i sit eget Fagblad, er jo i vor af »Demokrati« savlende Fagbevægelse noget af et Særsyn, og heri har Du jo heldigvis en Del af Skylden.

Dernæst vil Du maaske bedre end mange andre have Forudsætninger for en virkelig dybtgaaende Drøftelse, selv om *Viljen* til det endnu er lidt tyndbenet.

Jeg har allerede i mine to aabne Breve behandlet den mere *politiske* Side af Sagen med den socialdemokratiske Regerings store Interesse i Nedskæringen, og vi gaar nu over til de Spørgsmaal, der paa det *faglige* Omraade er i første Række.

Først og fremmest dette:

Hvis Mening skal være gældende Lov i Fagbevægelsen? Førernes eller Medlemmernes?

Der er jo nedsat et Udvalg i D. s. F. til at behandle Spørgsmaalet, og til Efteraaret skal det afgøres. To Principer vil komme til at brydes: Udvikling af Urafstemningerne eller større Myndighed til Kongresser og D. s. F.

Selvfølgelig er Urafstemningerne det mest demokratiske. De Medlemmer, der skal arbejde under en Tarif, bør ogsaa have den hele og fulde Afgørelse. En Kongres er en alt for reaktionær Forsamling og giver aldeles intet Spejlbillede af Medlemmernes Meninger. Denne Paastand faar en meget kraftig Understregning ved Resultatet fra Arbejdsmændenes sidste Kongres, hvor Forliget vedtoges med 268 St. mod 122, men hvor de 268 Delegerede i Følge Bladet »Monde« kun repræsenterede 25,000 Arbejdsmænd, medens de 122 repræsenterede mere end det dobbelte Antal. For at anskueliggøre det endnu bedre for Kollegerne skal jeg nævne et Par Tal fra vort eget Forbund. Ved vore Delegeretmøder sender de 32 mindste Afdelinger med 410 Medl. ialt 32 Delegerede. De næste 21 Afd. med 980 Medlemmer sender 42 Mand, og de 6 største Provinsafdelinger med 1020 Medl. faar 27 Delegerede, medens København med 3557 Medl. maa nøjes med 56 Delegerede. Til dette kommer en Hovedledelse paa 21 Medlemmer. Noget lignende er de fleste Kongresser sammensat, og overlader man disse Forsamlinger Hals- og Haandsret over Medlemmernes økonomiske Forhold, kan man altsaa meget let risikere at faa vedtaget Tarifer, det overvældende Antal Medlemmer staar afvisende overfor. Urafstemningen er uden Tvivl det rigtige Princip, og den bør kun omfatte de Medlemmer, som er direkte berørt af vedk. Tarif.

Fra Ledernes Side vil man indvende, at Afstemningsprocenten er for lille, hvilket kan være rigtigt, men ikke bedres ved, at man overlader Afgørelsen til en endnu mindre Flok Ledere, der er stærkt smaaborgerligt inficeret.

At overlade Afgørelsen til De samvirkende Fagforbunds Ledere vil antagelig betyde, at Sprængningstendenserne vil blive stærkere, og at Medlemmerne nødsages til at føre saakaldte »ulovlige« Strejker til Afværgelse af Arbejdsgivernes Angreb.

Det er altsaa en meget alvorlig Afgørelse, der skal træffes.

Et andet Spørgsmaal:

Har en Ledelse Lov til at falde kæmpende Arbejdere i Ryggen, saaledes som D. s. F. har gjort ved Skotøjsarbejderne?

Bevares, der er selvfølgelig Lovparagrafer, der kan bruges, og man kan ogsaa stable et moralsk Forsvar paa Benene, men tilbage bliver denne uhyggelige Kendsgerning, at et Forbund staar i Kamp med sine Arbejdsgivere, og at D. s. F. staar Side om Side med Fabrikanterne. Lyngsie har endog udstedt direkte Paabud til Medlemmerne om at de skal forsyne evt. Skruebrækkere med Raamaterialer. Det vidner om, at der er »something rotten« i dansk Fagbevægelse.

Endnu er der Spørgsmaalet om evt. Udtræden af De samvirkende Fagforbund, men herom senere. *Ths. Pedersen.*

LÆRLINGE-SPALTEN

Lærlingeafdelingen i København.

Vejret var desværre ikke gunstig paa Afdelingens første Udflugt i Aar, og det gjorde vel ogsaa sit til, at en Del af Medlemmerne blev hjemme. Turen forløb godt, den var forlagt til Nordsjælland.

Den næste Udflugt bliver den 23. Juni (Sct. Hans Aften), denne Tur skulde gerne blive i Lighed med den Udflugt, vi havde forrige Aar paa denne Aften, en Aften med godt Humør og stor Tilslutning. Om der bliver Sct. Hansbaal kan endnu ikke siges, men husk at tage en Kop med, vi laver selv Kaffe. Vi haaber paa godt Vejr ved denne Udflugt, og mødes paa Nørrebros Runddel Kl. 7½.

— Der er nu taget Bestemmelse angaaende de tre Pladser paa Esbjerg Arbejderhøjskole. Fordelingen foregik paa den Maade, at man trak Lod blandt de indsendte Ansøgninger, idet man dog tildelte Formanden den ene af Pladserne, idet man ansaa ham som selvskrevet hertil. Pladserne paa Højskolen skal besættes af følgende: *Julius Benedikt, Henry Halberg* og *Paul Petersen.* Der vil forhaabentlig blive Lejlighed for de københavnske Kammerater til at hilse paa Esbjerg Lærlinge-Afdelings Medlemmer under deres Ophold paa Højskolen.

— Afdelingen har af Bog- og Akcidenssætter-Klubben faaet tilstillet et Sortiment Reklamekort fra den nylig sluttede Konkurrence, samt et Udvalg fra Konkurrencen om »E. L.« Pjecen. Udkastene vil blive fremlagt ved et Møde i Vinterhalvaaret, og der vil da blive Anledning for dem, som ikke var tilstede ved den Udstilling, Klubben afholdt, til at se Udkastene. *P.*

ET SOMMERSTÆVNE I FREDERICIA

De sydjyske Afdelinger har besluttet at arrangere et Sommerstævne i Fredericia *den 26. Juli* og indbyder hertil Kollegerne med Familie fra Sydjylland og Fyn.

Programmet, der bliver udsendt i nær Fremtid, byder bl. a. paa en Sejltur med Statsbanernes Færge sydpaa i Lillebælt forbi Snoghøj med de store Broarbejder.

ET LEGAT

»Af Etatsraad Julius Hoffensberg og Hustru, født Withusens, Legat til Fordel for trængende og værdige Typografer og Trykkere og Litografer og litografiske Trykkere i København eller Frederiksberg«, hvilket Legat bestyres af Københavns Bogtrykkerforening, er 5 Portioner à 100 Kr. til Uddeling efter Legatbestyrelsens nærmere Bestemmelse. De, som har haft Arbejde hos Etatsraad Julius Hoffensberg eller hos Firmaet Hoffensberg & Trap, medens Etatsraad Hoffensberg var Interessent i dette Firma, skal have fortrinsvis Adgang til at faa tildelt Legatportionerne, naar de er værdige og trængende. Understøttelserne tilstaas for et Aar ad Gangen.

Ansøgning med Oplysning om Ansøgerens Alder samt Oplysning om, i hvilket Tidsrum Ansøgeren har arbejdet hos Etatsraad Hoffensberg eller hos Hoffensberg & Trap, ledsaget af Attest for Værdighed og Trang, indsendes til Københavns Bogtrykkerforening, V. Voldgade 111, inden d. 1. Juli d. A.

København, den 15. Juni 1931.

Styrelsen for Københavns Bogtrykkerforening.

GENERALFORSAMLINGER OG MØDER

KØBENHAVNS AFDELING

afholdt ordinær Kvartalsgeneralforsamling Søndag den 31. Maj i Rømersgade 22. Formanden, *Sigv. Hellberg,* aabnede Generalforsamlingen med at udtale nogle Mindeord om hver enkelt af de i Kvartalets Løb afdøde Kolleger (Forsamlingen rejste sig). Til Dirigent foresloges Carl Schnoor og V. Villadsen; *Villadsen* valgtes. Til Sekretær valgtes *V. Zester.*

ad 1. *Formanden* aflagde Beretning om Virksomheden i det forløbne Kvartal; Ledigheden havde i Sammenligning med Tallene i den tilsvarende Periode ifjor haft en let stigende Tendens, vel sagtens væsentligt begrundet i Trykket paa Erhvervslivet som Helhed under Foraarets vanskelige Konfliktsituation; i den Forbindelse gav Formanden en kort Oversigt over Resultatet af Overarbejdsrapporterne med Hensyn til Beskæftigelsesmulighederne. Efter at have omtalt og belyst en Række Sager af almen Interesse, dels afgjorte, dels endnu løbende, knyttede Formanden nogle Bemærkninger til de nylig afsluttede Svendeprøver; han takkede Svendeprøve-Kommissionens Medlemmer for veludført Arbejde og meddelte vedr. de kasserede Prøver, at vi med K. B. var enedes om, at de paagældende unge Mennesker fortsatte Uddannelsen paa Stedet endnu et halvt Aar og paany skulde aflægge Prøve til Efteraaret; overfor Lærlingeskalaen skal disse unge Mennesker fortsat regnes for Lærlinge, men skal lønnes som Svende.

Zuschlag kritiserede Behandlingen af det Materiale, der var indkommet ved Overarbejdsrapporterne, og mente, at Formanden kunde skride kraftigere ind mod Overarbejdet. *Frits Johansen* protesterede imod, at den forlangte ekstraordinære Generalforsamling ikke var indkaldt og ønskede at vide, hvorfor et af ham fremsendt Forslag om Beskatning af Overarbejde ikke var sat paa Dagsordenen. *Eigil Hansen* ønskede at høre Hellbergs Standpunkt til Forligsmandens Forslag paa De samv. Fagforbunds Generalforsamling. Efter Udtalelser af *N. Chr. Hansen,*

Villadsen, Carl Poulsen, Lundin og *Larsen* replicerede *Formanden:* Han havde intet imod, naar vi kom til Spørgsmaalet om Skotøjsarbejderne, at udtale sig om sin Stilling paa De samv. Fagforb.s Generalforsamling. Til Zuschlag vilde han sige, at man ved Betragtning i det store og hele af det Overarbejde, man gennem Rapporterne havde kunnet konstatere, ikke i større Udstrækning havde øjnet Muligheder for at faa dette erstattet med ledig Arbejdskraft. Til Frits Johansen udtalte Formanden, at Forslaget ang. Beskatning af Overarbejdet var afvist en Gang tidligere, da det ikke havde Lovhjemmel og tillige stred mod Delegeretmødets Beslutning, saa det kunde ikke nytte, at Frits Johansen kværulerede ved fortsat at fremsende saadant Forslag. Ang. den krævede Ekstrageneralforsamling skulde Taleren gerne paatage sig Ansvaret for, at man man ved Opslag paa Kontoret havde meddelt Underskriverne, at man, *da* et af de Krav, der rejstes, allerede af Styrelsen *var* imødekommet, *da* der alligevel skulde være *ordinær* Generalforsamling den følgende Søndag fjorten Dage, og *da* den mellemliggende Søndag var Pinse, gik ud fra, at Underskriverne *ikke* fastholdt Kravet om en *ekstraordinær* Generalforsamling. Da Underskriverne herpaa havde svaret med netop at kræve de omhandlede Spørgsmaal optaget paa Dagsordenen for den *ordinære* Generalforsamling, kunde Formanden ikke se noget ukorrekt i sin Stillingtagen, hvorimod han fandt det ukorrekt af den samme lille Kreds af arbejdsløse Kolleger at vedblive med at foranstalte Underskriftskampagner oppe i Porten i Vestergade og kræve ekstraordinær Generalforsamiing snart hveranden Maaned. Efter replicerende Bemærkninger til enkelte andre Talere sluttede Formanden.

Ved Afstemningen stemte en Del af de tilstedeværende *imod* Godkendelse af Beretningen, og *Dirigenten*, som ikke havde optalt de *for* Godkendelse afgivne Stemmer, erklærede derefter, at der skulde stemmes igen for at faa Klarhed. *Formanden* tog nu Ordet og udtalte, at naar der var nogen, der ønskede at nægte Beretningen Godkendelse, saa maatte han bede de tilstedeværende om at deltage i Afstemningen, thi bliver Beretningen forkastet, da maa Styrelsen stille sine Mandater til Raadighed, ikke for Forsamlingen i Dag, men for en ny Generalforsamling, og denne bliver da indkaldt i Koncertpalæet eller Idrætshuset. *Dirigenten* lod nu foretage fornyet Afstemning, og ved denne *godkendtes* Beretningen med stor Majoritet.

ad 2. Kassereren, *O. A. Lundin*, forelagde Regnskaberne, som godkendtes enstemmigt.

ad 3. Til Næstformand foresloges Genvalg af Fr. Mehr samt foresloges Svend Johansen; sidstnævnte trak sin Kandidatur tilbage, hvorefter *Fr. Mehr* genvalgtes.

ad 4. Fra 56 arbejdsløse Kolleger forelaa Forslag om, at der til alle ledige Kolleger, som havde opholdt sig 3 Maaneder i Afdelingen, ydedes en Ekstrahjælp paa hhv. 30 og 20 Kr. *Dirigenten* var Ordfører for Forslaget og anbefalede det til Vedtagelse. *Formanden* maatte paa Styrelsens Vegne fraraade Forslaget, idet vi ikke lokalt kan udvide den vedtægtsmæssige Understøttelse, der er fastsat af Delegeretmødet; alle de ledige uden vedtægtsmæssig Understøttelse hjælpes jo i Forvejen af Styrelsen i det Omfang det kan gøres — lige op til Pinse har vi udbetalt 2000 Kr. i Ekstrahjælp, og Regnskaberne viser, at der ikke vises nogen Smaalighed fra Styrelsens Side — hvorfor da stadig rejse dette Krav paa den ene Generalforsamling efter den anden? Selv de arbejdsløses Flertal ønsker jo slet ikke at stille sig bag disse »Aktioner«. *Johs. Larsen* kunde helt tilslutte sig Formandens Betragtninger, de er nøgterne og forstaaende og udæsker ingen, lad os godkende disse Betragtninger. *Sophus J. Nielsen* mente, at Kassen kunde godt bære Udgiften, men foreslog, at den foreslaaede Ekstrahjælp kun kom de ledige *uden* vedtægtsmæssig Understøttelse tilgode. *Lundin:* Saa er der jo slet ikke Brug for Forslaget her i Dag, thi dette at hjælpe de uden Understøttelse er jo netop, hvad Styrelsen baade har Lovhjemmel for og stadig gør. Efter Udtalelser af *E. Nilsson* mod Forslaget og af *Eigil Hansen* for Forslaget gik dette (Ændringsforslaget bortfaldt) til skriftlig Afstemning. Forslaget opnaaede ikke den fornødne Majoritet og var dermed forkastet.

ad. 5. Man enedes om at behandle Forslag *a* (31 arbejdsløse foreslaar, at der bevilges 5000 Kr. til Skotøjsarbejderne) og *b* (Svend Johansen med Tilslutning af Soph. J. Nielsen foreslaar, at der 1) tegnes en Andel paa 1000 Kr. i Skotøjsarbejdernes kooperative Skotøjsfabrik og 2) ydes samme Virksomhed en Gave paa 5000 Kr. hvis Anvendelse Virksomheden selv kan bestemme) under eet. Paa Forslagsstillernes Vegne anbefalede derefter hhv. *Eigil Hansen* (som ogsaa stillede Forslag til en Resolution) og *Svend Johansen* de to Forslag, idet sidstnævnte Taler henstillede, at de arbejdsløse trak deres Forslag tilbage til Fordel for det af ham stillede. *Formanden* belyste kort Forløbet af Foraarets store Konfliktsituation og giorde Rede for de Betragtninger, som det store Flertal — og ogsaa Taleren — havde ladet blive bestemmende for Antagelsen af det paa De samv. Fagforbunds Generalforsamling foreliggende Forligsforslag. Hvad nu de her forelagte »Gave«-Forslag angik, da stred det mod vort Medlemsskab i De samv. Fagforbund at vedtage disse, og paa Styrelsens Vegne maatte han derfor fraraade Vedtagelse. *Helmert* rettede et kraftigt Angreb paa De samv. Fagforb. for deres Stilling til Konflikten og anbefalede at stemme for Sv. Johansens Forslag samt den foreslaaede Resolution. *Soph. J. Nielsen* anbefalede ogsaa at vedtage, idet han udtalte, at vi gennem Medlemsskabet i De samv. Fagforbund var bundet med Jernlænker. *Carl Poulsen* fraraadede stærkt de stillede Forslag og fremsatte en Del Udtalelser til Belysning af den forløbne Konfliktsituation og De samv. Fagforbunds Stilling. *Th. Holst* polemiserede mod Formandens Redegørelse for Konfliktsituationen. *Henrik Eriksen* mente ikke, at Bevillinger til Skotøjsarbejderne var lovlige — selv ikke under den af Svend Johansen foreslaaede Form —, og de vilde sandsynligvis ogsaa skade de frivillige Indsamlinger. Efter afsluttende Bemærkninger af *Formanden* skred man til skriftlig Afstemning over Svend Johansens Forslag, idet de Arbejdsløse trak deres Forslag tilbage. Da Forslaget ikke opnaaede det fornødne Stemmetal, var det dermed forkastet. Den af Eigil Hansen foreslaaede Resolution sattes derpaa under Afstemning ved Haandsoprækning og erklæredes vedtaget; den lyder: »Københavns Typografer samlede til ordinær Generalforsamling den 31. 5. 31 protesterer paa det kraftigste mod »De samv. Fagforbund«s Forrederi mod Arbejderne i Almindelighed i den forløbne Konfliktsituation og nu til sidst mod Skotøjsarbejderne i Særdeleshed, idet D. s. F. har besluttet ikke at vilde støtte dem i deres Kamp mod de uretfærdige Lønnedskæringer. Københavns Typografer tilsiger derfor Skotøjsarbejderne deres fulde moralske og økonomiske Støtte i Kampen for at slaa Angrebet fra D. s. F. og Arbejdsgiverne tilbage. Generalforsamlingen opfordrer Kollegerne til at sætte Indsamlinger i Gang paa alle Trykkerier saavel i København som i Provinsen, for at ikke det økonomiske skal ødelægge Kampen. Parolen maa lyde: Skotøjsarbejdernes Kamp er vor Kamp, deres Sejr, vor Sejr.«

ad 6. *Sigv. Hellberg* aflagde korte Beretninger fra Arbejdernes Landsbank, Fællesorganisationens Brændselsforretning samt Dansk kooperativt Assurance A/S. — *Karl Sørensen* berettede fra Kontrahentforsamlingerne vedr. den socialdemokratiske Presse; som Svar paa en Forespørgsel fra Eigil Hansen (som havde læst i »Arbejder-Bladet«, at den socialdemokratiske Presse i det sidste Aar havde mistet 100,000 Abonnenter) svarede Karl Sørensen, at dette var naivt Fantasteri, Oplaget var tværtimod stigende. — *Dahldorph* aflagde Beretning fra Arb. Livsforsikring og *N. M. Nielsen* fra Bryggeriet »Stjernen«. Alle Beretninger toges til Efterretning.

Generalforsamlingen, der varede 5½ Time, havde paa sit højeste været besøgt af knap 200 Medlemmer.

Tak.

En hjertelig Tak til Chef, Personale, Dansk Typ.-Forening og alle, der glædede mig paa min 40-Aars Jubilæumsdag. *Sylling.*

NÆR OG FJERN

DØDSFALD. 72 Aar gammel er Trykker *Carl V. Nielsen* forleden død stille og roligt uden egentlig forudgaaende Sygdom. Nielsen havde arbejdet i over 50 Aar hos Thiele, og gennem mere end en Snes Aar var han Lærer paa Fagskolen. Det er saaledes et virksomt Liv, som nu er holdt op, en dygtig, prægtig Kollega og Kammerat er gaaet bort.

Begravelsen finder Sted Fredag den 19. Kl. 1 fra Sundby Kirke.

— Natten til Fredag den 12. døde vor gamle Kollega *Albert Schween* efter et Anfald af Apopleksi. Schween, der havde været Medlem af vort Forbund siden 1898, var i 36 Aar beskæftiget i Musikforlaget Wilh. Hansens Trykkeri, indtil han i 1924 holdt op med at arbejde. Siden levede han sit stilfærdige Liv i Hjemmet i Grøndalsvænge, til han i Fredags døde 71 Aar gammel. Begravelsen foregik i Onsdags paa Vestre Kirkegaard, hvor Afdelingsfanen sænkedes over hans Grav.

MASKINSÆTTERNES OPMÆRKSOMHED henledes paa omstaaende Annonce angaaende Udflugten paa Søndag.

DANSK TYPOGRAF-FORBUND BOGTRYKFAGETS ARBEJDSLØSHEDSKASSE

VESTERGADE 5, 1. Sal
KØBENHAVN K.

FORMANDEN træffes som Regel til samme Tider. Telefon 13,331.

ANVISNINGSKONTORET. Telefon 4331. Før Kl. 9 Form. og efter 6 Aften gennem Ryvang 1683. Telegramadr.: Typforbundet, Kbhvn.

KVINDEAFDELINGEN. Frk. H. Crone. Telf. Vester 7648.

KONTORERNE er aabne for Ind- og Udbetaling fra 1—3, *Lørdag 11—1*, samt *Fredag* og *Mandag Aften Kl.* 5—6½. Telefon 4331.

FORENINGSMEDDELELSER

TILSKUD FRA HOVEDKASSEN

er efter lovformelig Begæring tilsendt følgende Afdelinger:

10. Juni: Esbjerg 600,00. 12. Juni: Lyngby 150,00. 13. Juni: Helsingør 200,00; Køge 200,00. 15. Juni: Aalborg 1000,00. 16. Juni: Haderslev 300,00.

København, den 16. Juni 1931.

Forretningsudvalget.

NYE MEDLEMMER

København: Sætter Viggo Søndergaard, tidl. Medl. (Elnif). Trykker Axel Oppermann, tidl. Medl. (Chr. Christensen). Paal. Monna Petersen, tidl. Medl. (Christtreu).

Aarhus: Sætter Kaj Werner Sørensen, udl. 10. 6. 31 i Jørgen Jensens Bogtr. Odense: Paal. Olga Emilie Longhi. Vejle: Sætter Knud Thomsen Møller, udl. 15. 5. 31 i Udbyes Bogtr.

TILTRAADTE

København: 926 Knud Jensen fra Rejse (arbl.), 1366 Laur. Stephansen fra Roskilde (Soc. Dem.), 1721 Richard Iversen fra Rejse (arbl.), 4476 C. Aage Hansen fra Rejse (arbl.), 7969 Carl Nielsen fra Aarhus (Hoffensberg).

Aalborg: 4263 Kaj Jacobsen (Holst). Aarhus: 4468 Ejner Hansen (arbl.). Assens: 6147 Wilh. Haüser (arbl.). Esbjerg: 7684 Sv. Hansen (Sydvestjylland). Hobro: 7824 Osvald Jensen Sand (arbl.). Kolding: 2873 Edvin Jørgensen (arbl.). Nykøbing F.: 1715 Hans E. Hansen (Centraltrykkeriet). Randers: 6710 J. P. Faaborg (Soc. Dem.), 7461 N. P. Christensen (Amtstidende). Rudkøbing: 1221 Chr. Borgvold (Lgl. Folkebl.). Svendborg: 6890 Henrik Jørgensen (arbl.). Thisted: 4297 Henry Peitersen (Abildgaard Jacobsen). Varde: 7795 Vilh. Petersen (Nordhjem).

FRATRAADTE

København: 531 Knud Kobberø til Murerarbejdsmændene, 1531 Børge Nielsen paa Rejse, 2606 Hans Johansen paa Rejse, 4468 Ejner

Hansen til Aarhus (arbl.), 3521 Reinhard Nielsen paa Rejse, 1521 Svend Mikkelsen til Struer (arbl.), 7425 Ejner Johansen paa Rejse.

Aalborg: 7461 N. P. Christensen til Randers (i Pl.). Aarhus: 6742 Carl Børge Jansson paa Rejse, 6686 Vesty Haagensen paa Rejse, 6047 Villy Vistisen paa Rejse, 7166 Harry Petersen paa Rejse, 7969 Carl Grøndahl Nielsen paa Rejse, 4297 Henry Peitersen til Thisted (i Pl.). Hillerød: 1281 Jens Chr. Jørgensen paa Rejse. Odense: 6254 Ove Louis Møller til Kbhvn., 7795 Vilhelm Petersen til Varde (i Pl.). Roskilde: 1366 Laur. Stephansen til Kbhvn. (i Pl.).

UDSLETTET PAA GRUND AF RESTANCE

København: 1824 Trykker Charles Andersen (Ant. M. Jensen).

Haderslev: 7929 Mart. Kxdzierzykovski, 7730 Axel Mortensen.

ANNULLERET UDSLETTELSE

København: 1835 Trykker Hjalmar Carlsen (Weiss).

UDMELDTE

Svendborg: 5034 Johanne Hansen (Fratraadt Faget).

DØDE

København: 8028 E. Schween, 8243 Carl Nielsen.

Typografernes Sportsklub

SKOVTUR

SØNDAG DEN 28. JUNI

Deltagerne mødes paa Sct. Hans Torv (ved Nørre Allé) Kl. 10. Herfra køres i Biler til Klampenborg — ca. 1 Kr. pro persona. Frokost ved et Skovløberhus. Leg og Boldspil paa Sletten. Deltagerne bedes — af Hensyn til Bilbestilling — tegne sig hos Formanden, Henning Jensen, Tlf. Helrup 2725, senest Onsdag den 24. ds. (2 d)

Typografernes Sangforening.

Søndag den 21. Juni: Skovtur til Boserup. Afg. Hovedbanegaarden Kl. 11[31] Fmd. Billigbillet Roskilde Kr. 1,60. Aftensmad medbringes. (1 f)

Søndag 21. Juni: Jægerhuset. Sct. Hans Torv Kl. 10. (3 h)

Maskinsætternes Udflugt.

Der kan endnu modtages nogle Anmeldelser til Udflugten paa Søndag, naar man ringer Fredag Aften til Eva 278 y. Prisen paa Middagen er 3 Kr. 50 Øre. Se Programmet i »Maskinsætterbladet« for 1. Juni. (18 c)

Typografernes Understøttelseskasse for Enker og Efterladte.

Kassereren træffes ikke Mandag den 22. Juni. Carl J. Christoffersen, Hillerødg. 139. (21 e)

ANNONCER

I Henhold til Anvisningskontorets Regulativ, Punkt 7, gøres opmærksom paa, at ingen maa slutte bindende Aftale om Pladstilbud, før Henvendelse er sket til Lokalkassereren i den paagældende By eller i København til Anvisningskontorets Bestyrer. Undladelse heraf medfører Karantæne.

SÆTTER

Accidens- el. Annonce søger Plads *straks* — gerne i mindre Virksomhed, hvor der er Mulighed for en virkelig Fremtidsstilling — har ogsaa Kendskab til Trykning paa Diegel og Hurtigpresse. Bill. mrkt. »137« modtager Ekspeditionskontoret.

E. L. SÆTTERI-MØBLER

er anerkendte som det eneste moderne Træmateriel til Sætterier

GRAFISKE ARTIKLER EN GROS — ERIK LEVISON — GRAFISKE ARTIKLER EN GROS

(20 b)

Ung Typograf

søger en Plads hvor han kan lære Maskinsætning. Vil ogsaa gerne være behjælpelig i Haandsætteriet. Billet mrkt. »139« modtager Ekspeditionskontoret.

Trykker.

Ung Trykker, kendt med alt forefaldende Arbejde, søger Plads. Billet mrkt. »143« modtager Ekspeditionskontoret.

Illustrationstrykker,

hurtig og erfaren, søger Plads. Billet mrkt. »H. 30« til Wolffs Box, København K.

Rotationstrykker.

Dygtig, velanbefalet. Kendt med flerfarvet Illustration og Avistryk, søger Plads straks eller senere, gerne i Provinsen. Billet mrkt. »145« modtager Ekspeditionskontoret.

Korrektur og Revision.

Øvet, grundig og paalidelig Korrektør med gode Kundskaber (Sætter, nu tillige cand. jur.) søger Ansættelse ved Bogtrykkeri eller Dagblad, evt. i Provinsen.
Vald. Trier, Vestrekirkegaardsallé, Kbhvn. V. (146)

En Typograflærling (Sætter)

som har været 4 Aar i Lære søger Plads som Forbundter ved et herværende Bogtrykkeri, evt. Provinsen. Billet mrkt. »147« modtager Ekspeditionsk. eller Telef. 9628.

GRAFISK LOMMEBOG

Vejledning for Sættere og Trykkere.

Ny og betydelig udvidet Udgave. Over 100 Sider. Af Indholdet fremhæves: Udskydningsskemaer, Papirstørrelser, Omregningstabeller, Tabeller til Udregning af Arbejdsløn, Legater, Bogtrykfagets Svendeprøver. Om Fagskolen for Boghaandværk. Papirformater m. m. samt Artikler om Skrifter, Farver, Formatudregning etc.

Indb. i imt. Skind.

Kr. 2.00.

Hoved-Forhandler: Frederik Hjorth, Korsørgade 21, København Ø, Telefon Øbro 8706. Til Provinsen exclusive Porto. (144)

Selmer's Typografi - 2. Udgave,

indb. og i fin Stand, til Salg for højeste Bud. Billet mrkt. »142« modt. Ekspeditionsk.

J. G. A. Eickhoff, Kbhvn. V.

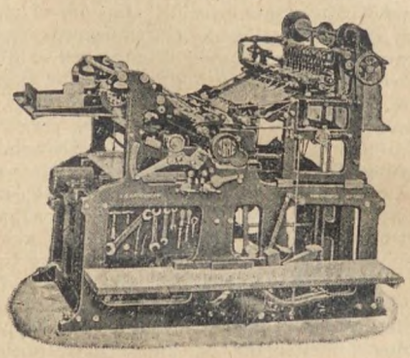

Vesterbrogade 97 · Tlf. 12078-79

FAENZA FREDERIKSBORGGADE 46 *Gode Ideer til Gaver i Sølv, Læder o. m. a.* Billige Priser. Kolleger 10% (39

Tandlæge Viggo Jensen,

Klareboderne 2, II,

Hj. af Købmagergade 40.

Konsultationstid fra 10—7. Onsdag og Lørdag fra 10—3½. Telefon 15868. (7)

Tandlæge Edv. Møller,

Købmagergade 30, II

Konsultationstid 10—3½, 6—7 Efterm. Telefon 8181. (12)

ADOLPH WULFF

fører alle Artikler for Bogtrykkere

Maskiner · Skrifter · Farver

fra de bedste Fabrikker

Valsemassefabrik og Valsestøberi

Brugte Maskiner haves altid paa Lager.

Gothersgade 8 · Kjøbenhavn K.

Telefon Central 39 og 5539 (6)

GRAFISK COMPAGNI

GENZSCH & HEYSE :-: WILLIAM SIMMELKIÆR

SUNDHOLMSVEJ 67

TELEFON: CENTRAL 777 — 14577 — 11395 — 11396

EGET SKRIFTSTØBERI

GRAFISK FAGFORRETNING

ALLE MASKINER OG MATERIALER FOR DE GRAFISKE FAG

KOMPLETTE TRYKKERIER LEVERES I ALLE STØRRELSER (19)

CONTRASOL-FARVER

Drøjere
Renere
Ultra lysægte
Bedre
Intensive
Nye Farver
fra DRUBIN

Redaktør: FR. NIELSEN, Egøjevej 3, Køge. Ekspeditør: KARL SØRENSEN, Vestergade 5, 1. Sal, Kbhvn. K.
Abonnem. gennem Postkontorerne 1 Kr. 50 Øre Kv. Annoncer 35 Øre pr. Petitlinje (pladss. Medl. 25 Øre). 26 Gange og derover Rabat.
Trykt i Industri-Trykkeriet, København.

TYPOGRAF-TIDENDE

ORGAN FOR DE TYPOGRAFISKE ARBEJDERES INTERESSER

NUMER 26 KØBENHAVN DEN 26. JUNI 1931 58. AARGANG

NOGLE TANKER

I en indendørs Hvilestund passerede den sidste Tids faglige Begivenheder indenfor vor Afdeling Revue i Tankerne. De strejfede som Begyndelse vort sidste Styrelsesvalg og den i den Anledning mindre smagfulde Valgkampagne fra forskellig Side, dels her i Fagbladet og dels, og ikke mindst, fra Brancheklubbernes, der optraadte i rørende Fællesskab, med den havarerede, men rekonstruerede Bog- og Akcidenssætterklub under Armen — hvad der vakte berettiget Undren —, for derigennem at faa knæsat Brancheklubbernes Opfattelse, at Organisationens ledende Stillinger skal besættes af »*Branchemænd*« og ikke af »*Tilfældigheder*«, som det stod at læse i det valgtryksagtige Cirkulære fra de sammenbragte Klubber, disse Organisationens karikaturlignende Udløbere. Og det kan vel siges, at Manøvren lykkedes i denne Omgang.

Undertegnede, der hørte til »Tilfældighederne«, nærer dog ingen Bitterhed i den Anledning, men at det dermed i Fremtiden skulde være »Tilfældigheder« — hvoriblandt der dog kunde tænkes at være organisationsinteresserede og særdeles kvalificerede Kolleger, der i Organisationens Tjeneste har lagt Ryg til og ydet værdifuldt organisatorisk Arbejde — forment Adgang til de ledende Stillinger, blot og bart fordi de ikke er »Branchemænd«, skulde man dog ikke kunne tænke sig Muligheden af. Særlig rinder mig desangaaende i Hu alt andet end anerkendende Udtalelser fra rettænkende Kolleger om Brancheklubbernes Adfærd overfor de øvrige opstillede Kanditater til Styrelsesværdigheden under særlig vor sidste Valgkampagne.

— — —

Paa Tankernes videre Fart tog de foreløbig Stoppested ved dette: Ja, og kan det saa, med al kollegial Respekt, siges med Rette, at Brancheklubberne som Springbrædt til de ledende Stillinger, har været til særlig Gavn og Fordel først og fremmest for selve Organisationen og dernæst for de Kolleger selv, der i Brancheklubberne tog Tilløbet og satte af paa de forskellige Klubbers Springbrædter?

Og Tankerne herom savnede just ikke noget reelt Grundlag, særlig med Henblik paa den Fagpolitik, et Mindretal af den for Tiden siddende Styrelse paa vor sidste ordinære Generalforsamling lancerede — muligvis for at holde Gryden i Kog og for at styrke dalende Popularitet hos hidtil trofaste Vælgere —, men hvorom alting er, en Fagpolitik, der bærer Vidne om, hvor langt man kan komme bort fra nyttig og sund faglig Politik, naar man giver sig af med at spekulere i en Forsamlings mindre Eftertænksomhed, og naar man kan faa sig selv til med vovelig Frejdighed at fremsætte og anbefale et Krimskrams-Forslag, som det paa Dagsordenen optagne, et Forslag, der i Tilfælde af Vedtagelse, efter alt at dømme, kun kunde blive organisationsskadende.

Men her var jo for Styrelsesmindretallet en oplagt Lejlighed, som ikke maatte forspildes, til at give Rollen som et Par raske Mænner, der dog kom til at »hoffuere i Hoserne«. — Heldigvis!

— — —

Videre gik saa Tankerne hen paa det Misforhold, at en 5—6 Kolleger fra en overrød politisk Fraktion stadigvæk, med Bistand af fremmødte arbejdsløse Kolleger, kan faa Lov at bestemme Farten paa vore Forsamlinger. Som nu sidst ved at foreslaa og faa valgt til Dirigent en Kollega, der viste sig at nære ret ejendommelige Anskuelser om Varetagelsen af dette betydende Hverv, der naturligvis af sin Udøver kræver, at han i hvert Fald saa nogenlunde har Kendskab til Organisationens Love, og at han ikke mindst som Dirigent maa være upartisk. Der kunde derved blive en Chance for, at vore Forsamlinger undgaar at faa et Præg af Dyrehavsbakke, med hysterisk gistulerende, højtraabende Kolleger af den overrøde Partifarve, der à la Lirekasse forlyster Tilhørerne med udenadlærte Lektier, og en Chance for at anderledes tænkende Kolleger af mindre rød Partifarve, i Ro ogsaa kunde faa Lov at komme til Orde.

Ja, er det ikke snart paa Tide, at der sker en Ændring i ovenanførte Forhold, saa at det i Fremtiden hos os bliver god Latin, at vore Forsamlinger, der i den senere Tid har været ret vel besøgte, atter bliver prægede af Orden, Tolerance og Eftertænksomhed, med Frihed for Loke saavel som for Thor; thi uden dette gives ingen Muligheder for et fortsat frugtbart og udviklende Organisationsliv.

I Juni 1931. *Henrik Eriksen.*

TILLIDSMANDSMØDET

i København havde vundet en efter Aarstiden ganske god Tilslutning. *Karl Schmidt* valgtes til Dirigent, og *Sigv. Hellberg* gennemgik derefter detaljeret samtlige Tarifens Fællesbestemmelser og redegjorde for disses Forstaaelse under Henvisning bl. a. til Voldgiftsdomme, Mæglingsaftaler og Praksis.

Derefter rejstes fra en Række Tillidsmænd Spørgsmaal om dette og hint Punkt, hvilke alle besvaredes. Ogsaa om de hygiejniske Forhold i Trykkerierne førtes nogen Forhandling.

Dirigenten sluttede ved 11-Tiden det vellykkede Møde med under Forsamlingens Tilslutning at opfordre til talrigt Fremmøde, naar Afdelingen holdt Generalforsamlinger eller Møder.

UD AF DE SAMVIRKENDE

Spørgsmaalet er blevet rejst paany og vil i den kommende Tid blive drøftet paa adskillige Generalforsamlinger i Fagene indenfor De samvirkende Fagforbund. For os Typografer er Spørgsmaalet ikke saa fremmed, da vi jo allerede een Gang før har stemt om, hvorvidt vi skulde blive staaende som Medlem eller ikke. Saa vidt jeg husker, var det ikke saa faa, der den Gang var stemt for Udmeldelse — det kunde være interessant at faa det nøjagtige Tal fra denne Afstemning at vide. Det er godt, at vi allerede nu igen tales ved, saa vi i Tide kan være klar over vor Stilling. For efter det i Foraaret passerede, maa Afstemning Nr. 2 komme; og det er for sent at drage Slutning, naar vi staar med Stemmesedlen i Haanden. Gør vi det ikke, kan vi lige saa godt lade Fru Fortuna afgøre Spørgsmaalet for os med de obligatoriske ni Gevierter! Men det synes jeg ikke, vi skulde.

Hele Spørgsmaalet bærer en vis Tragik i sig. Det ligger i selve Navnet, at De Samvirkende Fagforbund er en Sammenslutning af de danske Arbejdere og burde være en Magtfaktor, som skulde kunne gennemføre de Krav, vi med Ret og Rimelighed kan forlange gennemført. Men Navnet er ikke nok, Maalet heller ikke, det er Midlerne, der først og fremmest maa ses paa. For hvad er Midlerne andet end Vejen til det Maal, vi har sat os, nemlig Arbejderklassens Frigørelse. Men vi har efterhaanden opdaget, at Bestyrelsen indenfor De samvirkende har dannet sig en isoleret Mening om Sagen. Og det var jo ikke Meningen. De synes at have glemt, at de enkelte Medlemmer ogsaa har en Ret til at se Sagen an. Diktatur er ikke noget godt for Arbejderne, heller ikke naar det kommer fra deres egen Ledelse. Derfor kan vi ikke give De samvirkende en suveræn Magt til at bestemme; for vi véd paa Forhaand, at den Magt vil blive misrøgtet. Vi vil selv have en Finger med paa Kortet, naar Slagplanen skal lægges. Kan vi ikke faa Lov til det under De samvirkende, maa gamle Ibsens Ord, »at den er stærkest, som staar alene«, atter sættes i Højsæde. For efter det sidste Forlig ser der ikke ud til at være megen Styrke ved Sammenslutningen. Vi behøver sandelig ikke at være sammensluttede for at underskrive de Overenskomster, som Forligsmanden fik Medaille for at rangere paa Fredsspor. Forliget kan ene og alene føres tilbage paa De samvirkendes Bestyrelse, der viste sig hundeangst for at Ballonen skulde revne. Hvorfor — det Spørgsmaal staar stadig aabent. Og hvad kostede Afværgelsen ikke? Det véd Tusinde af andre Arbejdere i Dag bedre end vi. De samme Tusinde Arbejdere, der Gang paa Gang fik tilkastet en Stemmeseddel og lige saa mange Gange fik den annulleret, indtil de stemte, som De samvirkende vilde have, de skulde stemme. En Afstemningsmetode, der sikkert vil gaa igen, næste Gang der vises vrangvillige Tilbøjeligheder — indtil De samvirkende har den definitive Magt over Stemmesedlen, de ønsker. For os Typografer stiller Sagen sig ikke anderledes. Vore egne Afstemninger i Fjor — i hvert Fald den sidste — bar Præg af samme moderate Tvangsfodring, som de mange Afstemninger i Foraaret var udsat for. Vi er bare paa det nuværende Tidspunkt langt lettere i Stand til identificere Fodermesteren.

Hvad vil De samvirkende? Er den danske Arbejderklasse, som Hunden, i Færd med at

sjokke rundt om sig selv og træde Græs ned, før den lægger sig? Skal vi stadig blive ved med at hvile os i den Seng, den forrige Generation af Arbejdere, gennem langt mere haabløse Kampe end vi nu kender, fik redt til os? Vover vi ikke at staa ud af Sengen og kæmpe videre? Gør vi det ikke, er jeg bange for, at vore Børn engang vil pege Fingre ad os. Og gør vi det ikke, skal Arbejdsgiverne nok vide at pille Fjerene ud af vore Dyner — og saa kommer vi til at fryse! Langkjær har allerede bebudet, at han ønsker at tage en ordentlig Haandfuld til næste Aar.

Jeg tror desværre ikke paa en Ændring af De samvirkendes Politik. Ganske vist er der nylig udsendt en Proklamation om kortere Arbejdstid; men samtidig hedder det, at det selvfølgelig ikke kan ske foreløbig. Saa mens Græsset gror, saa dør Horsemor og med hende alle vore Arbejdsløse. Og det maa de ikke. Vi har Pligt til at genvinde vor Ret til at staa frit i vore Krav. Vi vil ikke igen knægtes, naar vi i 1933 stiller med vore Ændringsforslag til Tarifen. De skal ikke lyde paa 185 Øre mere i Løn, men paa en kortere Arbejdstid, saa vore Arbejdsløse atter kan komme til at mærke, at Livet dog *er* værd at leve. Dette Krav maa ikke staa hen i det uvisse; derfor maa vi ud af De samvirkende. Som Sagerne staar i Dag, betyder dette ikke nogen Svækkelse af den danske Arbejderklasse — tværtimod. Det vilde kun være sundt, om vi var i Stand til at vise Vejen.

J. P. Hansen.

— — —

Der har ikke været én, men *fem* Afstemninger over Spørgsmaalet om vort Forbunds Udmeldelse af De samv. Fagforbund. I 1918 — den tredie Afstemning — var Forslaget om Udmeldelse lige ved at vinde Flertal, idet 1508 stemte Ja mod 1610 Nej. Men allerede i 1920 var Modstanden mod de samvirkende stærkt paa retur. Ved den da foretagne Afstemning var der 2518 Nej mod 1008 Ja. Og i 1923 blev Udmeldelsesforslaget paa Delegeretmødet forkastet med stort Flertal, og der kunde end ikke samles det fornødne Antal Stemmer ($^1/_3$ af Delegeretmødets Deltagere) for at faa Forslaget ud til almindelig Afstemning.

Naar man kender denne Udvikling, er det vist ikke for meget sagt, at Chancerne for Udmeldelse er overmaade ringe. *Red.*

EN VOLDGIFTSSAG OM ELEVER

Et Stentrykfirma (Nordisk Nodestik og Trykkeri) havde gennem ca. $1^1/_2$ Aar ladet en Paalæggerske-Elev arbejde daglig $^1/_2$ Time længere end det øvrige Personale. Den 30. Januar d. A. paaklagede vi Sagen overfor Dansk Litograflaug, som imidlertid stillede sig paa det Standpunkt, at Eleverne Arbejdstid ikke var omfattet af Tarifen, da Elever efter Laugets Mening maatte høre under Lærlingeloven.

Vi indgav saa Sagen til Afgørelse ved Fagets Voldgiftsret, hvis Opmand er Retspræsident O. Haack.

Der forelaa en ministeriel Afgørelse fra 1928, som fastslog, at Elever i *Bogtryk*faget *ikke* var omfattet af Lærlingeloven, og mellem Københavns Bogtrykkerforening og Forbundet raadede ingen Meningsforskel om, at Eleverne var omfattet af Tarifen. Alligevel hævdede Lauget, at denne ministerielle Afgørelse ikke kunde gælde *Stentryk*faget, da Forholdene for Eleverne her laa anderledes.

Under disse Omstændigheder afsagde Voldgiftsretten under 13. Februar 1931 følgende Kendelse:

KENDELSE I SAG NR. 1/1931

Lauget støtter sin Frifindelsespaastand paa, at Paalæggerske-Elever maa betragtes som Lærlinge efter Lærlingeloven og derfor i Medfør af dennes § 7 kan beskæftiges $^1/_2$ Time udover almindelig Arbejdstid, uden at dette Tidsrum medregnes til Lærlingens Arbejdstid.

Forbundet bestrider Rigtigheden heraf og henviser til, at Indenrigsministeren i en Skrivelse af 2. Juli 1928 til Københavns Politidirektør i et Spørgsmaal vedrørende Bogtrykfaget har udtalt, at et Læreforhold angaaende en Paalæggerske efter Ministerens Mening ikke henhører under Lærlingeloven.

Lauget hævder heroverfor, at denne Udtalelse ikke er bindende for Litografaget, som den ikke vedrører, og hvis Forhold efter Laugets Mening ligger anderledes end Bogtrykfaget, ligesom Lauget ikke har været hørt om Sagen.

Da Lærlingelovens § 1 Stk. 5 bestemmer, at Spørgsmaalet om, hvorvidt et Fag (eller Del deraf), for hvis Lærlinge der ikke hidtil har været anvendt Lærlingekontrakt, anses som henhørende under denne Lov, afgøres af Indenrigsministeren efter Samraad med Handelsministeren og efter forudgaaende Forhandling med det paagældende Fags Organisationer, kan Voldgiftsretten ikke anse sig kompetent til at paadømme nærværende Sag, forinden der er tilvejebragt en saadan Afgørelse, som i nævnte Lovbestemmelse fastsat.

Herefter kendes:

Denne Sag afvises for Tiden fra den faglige Voldgiftsret.

Den 13. Februar 1931.

sign. *O. Haack.*

Vi indbragte derefter Sagen for Socialministeriet, der gav os Ret i, at Eleverne *ikke* henhører under Lærlingeloven. Ministeriets Afgørelse er saalydende:

København, den 30. Maj 1931.

I en til Indenrigsministeriet stilet, af samme hertil oversendt, Skrivelse af 16. Februar 1931 har Forbundet i Anledning af, at den faglige Voldgiftsret for Tiden har afvist en mellem Dansk Typograf-Forbunds Københavns Afdeling og Dansk Litograflaug verserende Sag, udbedt sig en Udtalelse om, hvorvidt Paalæggerske-Elever i Stentrykkerfaget kan antages at falde ind under Bestemmelserne i Lov om Lærlingeforhold af 6. Maj 1921.

I denne Anledning skal man efter stedfunden Brevveksling med Dansk Litograflaug og Socialministeriets Konsulent ved Behandling af Sager vedrørende Lærlingeforhold indenfor Haandværk og Industri meddele, at det omhandlede Forhold ikke omfattes af nævnte Lov, idet det maa anses som et Specialarbejde, jfr. Lærlingelovens § 1, Stk. 4, Pkt. 2.

P. M. V.

R. Lassen.

Da denne Afgørelse forelaa, anmodede Forbundet den faglige Voldgiftsret om at tage Sagen op til endelig Afgørelse. Dette skete i et Møde den 15. Juni saaledes:

Den 15. Juni 1931 blev Voldgiftsretten sat hos Opmanden i Landsretten, hvor da mødte Dommerne med Undtagelse af Herr Karl Sørensen, der havde meldt Forfald, de to Organisationers Formænd og Herr Ochs.

Opmanden foretog paany Sagen Nr. 1/1931 og fremlagde Skrivelse af 3. ds. fra Forbundet, hvori Sagen begæres genoptaget til endelig Afgørelse, efter at Socialministeriet, som det fremgaar af Skrivelsen under 30. f. M., har afgiort, at Paalæggerske-Elever i Stentrykfaget ikke falder ind under Lærlingelovens Bestemmelser. Efter nogen Drøftelse var de to Organisationsformænd og Herr Ochs enige om at afgøre Sagen med følgende forligsmæssige Udtalelse:

Tarifens Fællesbestemmelser, herunder Bestemmelserne om Arbejdstid, omfatter ogsaa kvindelige Paalæggerske-Elever. Firmaet Nordisk Nodestik og Trykkeri indbetaler i Anledning af det passerede til Børnenes Kontor 100 Kr. Sagen kan herefter hæves. — Sagen hævet.

For Dansk Typograf-Forbund
Sigv. Hellberg.

For Dansk Litograflaug
K. V. Koch.
Otto Ochs.

Saaledes passeret.
Haack.

Det er herefter fastslaaet, at Paalæggerske-Elever er omfattet af *samtlige* Tarifens Fællesbestemmelser.

»SKANDINAVISKE TYPOGRAFERS FAGLIGE RING«

Mappe IV: En Provinsmappe (Nykøbing F) med Bidrag fra følgende: Centraltrykkeriet (H. V. Rasmussen), Oscar Pedersens Bogtrykkeri og et Udvalg af Elevarbejder fra Fagklassen sammesteds; ialt 110 Bilag. Denne Mappe cirkulerer først i Norge og Sverige.

Mappe V: En Samling Prøver fra Egm. H. Petersen, udarbejdet med særlig Henblik paa Trykkere, bl. a. en indlagt Mappe med Gengivelser af Kunstgenstande, tilh. Generaldirektør Ole Olsen, udført i Bogtryk og i originale Farver. Desuden paabegyndes i denne Mappe Cirkulationen af samme Firmas nye Skriftprøvebog, der udsendes i Serier; med hver efterfølgende Mappe vil følge fra 5—10 Serier.

I Anledning af flere Forespørgsler skal meddeles, at der fra Indmeldelsesdatoen og frem til den Dag, da vedkommende modtager den første Mappe *altid* hengaa et længere Tidsrum, men til Gengæld ankommer de efterfølgende Mapper med regelmæssige Mellemrum (som Regel fra 5—6 Uger).

»Ringen«s Adresse er: *Charles Moegreen*, Vognmandsmarken F 3, København Str.

SKOLEUNDERSTØTTELSE UNDER FAGSKOLENS SOMMERKURSUS

Paa Foranledning af Fagskolen for Boghaandværk har Direktoratet for Arbejdsløshedsforsikringen givet Dispensation fra Bestemmelsen om, at der ikke ydes Skoleunderstøttelse til Deltagelse i Kursus, der afholdes i Sommerhalvaaret.

De arbejdsløse Medlemmer, der ønsker at deltage i Fagskolens Sommerkursus, kan derfor søge ekstraordinær Arbejdsløshedsunderstøttelse.

Ansøgningsskemaer faas paa Forbundskontoret og maa rekvireres og tilbagesendes i anden Uge i Juli Maaned. Skolen begynder 20. Juli.

KASSEEFTERSYN

TYPOGRAFERNES UNDERSTØTTELSESKASSE FOR ENKER OG EFTERLADTE

Ved et Dags Dato foretaget uanmeldt Kasseeftersyn hos Kassereren, Hr. Carl J. Christoffersen, forefandtes:

I Obligationer	Kr.	90.000,00
I Sparekassen	-	11.847,17
Kontant	-	123,98
Ialt	Kr.	101.971,15

Endvidere i Legatfonden:

Obligation	Kr.	4.000,00
I Sparekassen	-	1.292,85
Ialt	Kr.	5.292,85

hvilket var i Overensstemmelse med Bøger og Bilag.

København, den 15. Juni 1931.

C. O. Petersen. *E. Hammer.*

TYPOGRAFERNES STIFTELSE

Ved et Dags Dato foretaget uanmeldt Kasseeftersyn hos Kassereren Hr. *Peter Jensen* forefandtes:

I Obligationer	Kr.	90.700,00
I Banken	-	16.028,91
I Bilag	-	153,80
Kontant	-	301,66
Ialt	Kr.	107.184,37

hvilket var i Overensstemmelse med Bøger og Bilag.

København, den 20. Juni 1931.

Carl J. Christoffersen. *Niels Nielsen.*

VAGT I GEVÆR!

Kære Fred. Nielsen! Tillad mig Plads til en afsluttende Bemærkning til E. H. P.-Klubben. Jeg havde ventet dette Indlæg fra denne Klub og har derfor ogsaa Svaret parat, og det skal blive ganske kort.

Da Listen til Indsamling til Skotøjsarbejderne blev mig forelagt, meddelte jeg, at jeg ikke kunde støtte en saadan Indsamling af forskellige Grunde, som jeg her skal nævne:

For det første er jeg af den Formening, at en Understøttelse maa foregaa gennem De samv. eller gennem vore respektive Forbund og ikke ved en »frivillig« Indsamling. En anden Grund var den, at efter min Mening er det et Brud paa de bestaaende Aftaler mellem De samv. og Arbejdsgiverne.

Dette meddelte jeg d'Hrr. samtidig med, at jeg sagde, jeg vilde tænke over det. Der blev da sagt til mig, at det var selvfølgelig ogsaa en privat Sag, men man vilde gøre mig opmærksom paa, at jeg vilde komme til at staa i et skævt Lys til de øvrige og nok vilde faa det at høre. Se, det var altsaa det samme som at lægge Pres paa for at faa mit Bidrag, men dertil svarede jeg: Nej, ikke hos mig, jeg lader mig ikke tvinge til at give et Bidrag, jeg paa Forhaand ikke er Tilhænger af, og naar E. H. P.-Klubben nu forsøger et Overfald paa mig paa dette Grundlag er der Grund til at gøre den opmærksom paa, at den hverken gavner sig selv eller Skotøjsarbejderne paa denne Maade — tværtimod. Den bedste Maade at hjælpe den paa er en meget kraftig Revision indenfor De samv.s Ledelse eller helt Ophævelse af Forbundet.

Men til E. H. P.-Klubben vil jeg sige, jeres Overfald rører mig ikke, det er ikke første Gang jeg er Genstand for Attentat, men hver Gang har Resultatet været negativt, saaledes ogsaa denne Gang.

Peter Hansen.

KULLENE — KOKSENE

Arb. Fællesorg.s Brændselsforretning sælger Brændsel paa Ratebetaling til Værkstedsklubber. Forretningen leverer allerede nu i Sommer forud Brændsel til Vinteren udbragt til den enkelte Familie, medens Betalingen altsaa kan ske efterhaanden i Uge-Rater. Forretningen bestræber sig for at levere Kvalitetsvarer. Iøvrigt er Forretningsfører Peder Nørregaard rede til at give alle yderligere Oplysninger og træffe Aftale med Klubberne. Forretningens Adresse er: Gl. Kongevej 1 E, Telefon 6068.

NÆR OG FJERN

DØDSFALD. En af vore faa kvindelige Maskinsættere, Fru *Hansigne Pettersson*, er gaaet bort i en Alder af 66 Aar. Fru Pettersson havde gennem en lang Aarrække arbejdet i »Nationaltidende«s Maskinsætteri, men matte ifjor give op, Kræfterne slog ikke til længer. Vor Fane sænkedes over hendes Baare i Søndags paa Vestre Kirkegaard.

— En af vort Fags Veteraner, vor Kollega *L. P. Larsen*, i Horsens er afgaaet ved Døden den 18 Juni. Han var født i Nykøbing Sj. d. 10 Marts 1845, og efter at have udlært i Clausens Bogtrykkeri samme Sted kom han til Horsens og fik Arbejde i »Horsens Avis«, og her virkede han i cirka 45 Aar.

Da Larsen var 72 Aar gl. trak han sig tilbage for at nyde en velfortjent Hvile, og med Undtagelse af at hans Syn blev stærkt svækket, var hans Helbred saa nogenlunde tilfredsstillende indtil nu Kræfterne i hans 86. Aar stille ebbede ud.

Larsen var til alle Tider fagligt interesseret og vil være kendt af en Del Kolleger i Landet, idet han har været Medlem af Dansk Typografisk Forening fra dennes Stiftelse og bl. a. deltog i den første danske Bogtrykkerdag. Ogsaa indenfor Horsens Lokalafdeling var han gennem Tiderne et virksomt Medlem, og var bl. a. udnævnt til Æresmedlem af Horsens Typografernes selskabelige Forening »Grafia«. Larsen, der som ung Marinesoldat deltog i Slaget ved Helgoland, ombord paa »Niels Juel«, var herfor udnævnt til Dannebrogsmand.

Begravelsen fandt Sted i Horsens d. 22. Juni under stor Deltagelse, og Afdelingens Fane sænkedes her over vor gamle Kollegas Grav. *F.*

JUBILÆUM. Den 1. Juli kan Maskinsætter *Harald Svendsen*, Odense, se tilbage paa et 25 Aars Virke som Typograf. Svendsen udlærtes den 1. Juli 1906 i Merkantil-Trykkeriet (Odense Avis) og har i de forløbne Aar arbejdet i flere af Byens større og mindre Trykkerier; i en Aarrække var han groet fast i Faaborg, hvor han virkede som Lokalformand, og ogsaa »Sorø Amtstidende« har nydt godt af hans faglige Dygtighed. Men sit blivende Sted fandt Svendsen i Fyns Venstreblads Trykkeri, hvor han siden 1914 har virket som Sætter, Ombryder, i Trykkeri og som Stereotypør og i den sidste halve Snes Aar ved Sættemaskinen, alle Steder ydende det bedste med det gode praktiske Greb, han har paa Tingene.

Svendsen er en interesseret Mand; i hans yngre Aar var det særlig Sporten, der havde hans Bevaagenhed; som Maratonløber og Fodboldspiller var han blandt de fremmeligste, og dette har selvfølgelig bevirket, at man ogsaa indenfor Kollegers Kreds adskillige Gange har betroet ham Tillidshverv; i Øjeblikket sidder han i Bestyrelsen for Typografernes Stiftelse i Odense. — Som Menneske og Arbejder er han retlinet og samvittighedsfuld, en brav Kollega og en hjælpsom og trofast Kammerat, og med saadanne Egenskaber vil Harald Svendsen paa Jubilæumsdagen faa Lejlighed til at glæde sig over mange venlige Hilsener og Tanker fra Kolleger nær og fjern.

A. T.

— Lørdag den 27. Juni er det 25 Aar siden, at Typograf *Vilh. Lauritsen* tiltraadte Plads hos Firmaet Charles Hindborg, Vejle. Han har i den lange Aarrække støt udført sit Arbejde i Firmaets Interesse — kun afbrudt af enkelte smaa Sygeperioder. — Vilh. Lauritsen udlærte paa »Vejle Amts Avis« den 12. April 1903 og arbejdede samme Sted et halvt Aars Tid, kom derefter til Horsens og siden til Kolding, hvorefter han kom til Helsingør som Militær. Efter udstaaet Militærtjeneste rejste han atter til Vejle og tiltraadte kort efter Pladsen hos Ch. Hindborg. Lauritsen har en Periode været Medlem af Bestyrelsen for Vejle Lokalafdeling.

Tillykke med Dagen! *d. M.*

Tak.

Min bedste Tak for udvist Deltagelse ved min kære Mands Begravelse.

Frederikke Nielsen.

STYRELSESMØDER

KØBENHAVNS AFDELING

30.-4.-31. Manglende tarifmæssig Opsigelse var ved Mægling berigtiget. — Et Medlem var bortvist uden Opsigelse for i Arbejdstiden uden Meddelelse at have forladt Arbejdspladsen; ved Mægling var Firmaet gaaet ind paa at beskæftige den paagældende Ugen ud, idet vedk. inden Bortvisningen havde erholdt tarifmæssig Opsigelse. — En gennem nogle Maaneder stedfunden mindre Underbetaling af en Paalæggerske var berigtiget. — Et Firma havde gennem nogen Tid haft en Lærling mere end tilladt efter Skalaen; var under Hensyn til Forholdet ved Mægling billiget mod tilsvarende Kompensation for næste Antagelse af Lærling. — Nogle Paaske-Afskedigelser hos enkelte Firmaer havde været Genstand for Undersøgelse og Drøftelse ved Mægling, men der havde ikke vist sig at være Grundlag for at foretage videre. — Et Firma havde stillet Krav om, at Annoncesætterne ved større Ugeblad skulde afgive særlige Arbejdssedler for visse, større, af Annoncerne; vi havde ved Mæglingsmøde afvist Kravet, idet vi principielt maa holde for, at Arbejdssedler for saadant Arbejde maatte afgives for Annoncerne under eet uden Hensyn til den enkelte Annonces Størrelse. — En nyudlært Paalæggerske havde ikke lært at lægge paa Hurtigpresse; ved Aftale var det ordnet saadan, at hun mod fuld Løn skal oplæres paa Stedet i det manglende. — Det havde vist sig, at et tidligere Medlem (Helga Andersen) under Blokaden mod Kihls Bogtrykkeri havde taget Arbejde der og i Stentrykkeriet arbejdet som Paalæggerske; da hun derefter var kommet i Arbejde andet Sted, var hun straks afvist og afskediget. Kihls Bogtrykkeri paastodes ophørt som selvstændig Virksomhed og Indehaveren var gaaet i Arbejde som Leder af Stentrykkeri-Afdeling hos andet Firma, hvortil noget Arbejde var fulgt med; for at faa hævet Blokaden, havde nu dette Firma ved et Fællesmøde med K. B. og Forbundet forpligtet sig til under visse Forudsætninger at garantere Forbundet dets Tilgodehavender hos Kihl, og en Del heraf var straks udbetalt. — Andersen & Bruuns Fabriker ved Peder Bangsvej, som var Medlem af Litograf Lauget, beskæftigede Paalæggersker, Medlemmer af Kvindeligt Arbejderforbund, paa ringere Vilkaar end vor Tarifs: var ved Mæglingsaftale berigtiget med en Bod og med Billigelse af de paagældende Kvinders Overflytning til vort Forbund. Alt til Efterr. — Forhold af tarifstridig Natur i Trykkeriet »Merkantil« (Fru Tvenstrup) refereredes; Trykkeriet blokeres. — Tidligere Medlem, som har arbejdet tarifstridigt, genoptages under visse Forbehold og mod passende Karantæne. — Der toges Stilling til Overarbejdsforhold i Trykkeri. — Udfaldet af de aflagte Svendeprøver refereredes; for de tre af de kasserede er med K. B. truffet Aftale vedr. fortsat Uddannelse i det kommende Halvaar, de unge Mennesker regnes i Forhold til Lærlingeskalaen for Lærlinge, men skal lønnes som Svende og paany aflægge Prøve til Efteraaret. Det fjerde Forhold har ikke kunnet berigtiges, da Lærlingen allerede før Læretidens Udløb var bortvist af Læren og nu ikke senere har meldt sig. Til Efterr. — Til Afdelingens Repræsentanter i Lærlingeafdelingens Styrelse genvalgtes Hellberg og Lundin med Mehr og Axel Jensen som Suppleanter. — Et Par Udmeldelser (Faktor og Bogtrykker) toges til Efterr. — En Række Kolleger uden vedtægtsmæssig Understøttelse bevilgedes Ekstrahjælp; desuden bemyndiges Administrationen til medio Maj at udbetale til alle ledige uden vedtm. Underst., og som er udløbet paa 3. Aar, en Ekstrahjælp paa 25 Kr. til Gifte med Børn og 18 Kr. til de øvrige. — Sager ang. hvilende Ret behandledes. — Mødet hævet.

DANSK TYPOGRAF-FORBUND BOGTRYKFAGETS ARBEJDSLØSHEDSKASSE

VESTERGADE 5, 1. Sal
KØBENHAVN K.

FORMANDEN træffes som Regel til samme Tider. Telefon 13,331.

ANVISNINGSKONTORET. Telefon 4331. Før Kl. 9 Form. og efter 6 Aften gennem Ryvang 1683. Telegramadr.: Typforbundet, Kbhvn.

KVINDEAFDELINGEN. Frk. H. Crone. Telf. Vester 7648.

KONTORERNE er aabne for Ind- og Udbetaling fra 1—3, *Lørdag 11—1*, samt *Fredag* og *Mandag Aften Kl. 5—6½*. Telefon 4331.

FORENINGSMEDDELELSER

TILSKUD FRA HOVEDKASSEN

er efter lovformelig Begæring tilsendt følgende Afdelinger:

17. Juni: Nyborg 300,00. 20. Juni: Hobro 200,00; Horsens 400,00; Randers 500,00. 22. Juni: Brønderslev 200,00.

København, den 23. Juni 1931.

Forretningsudvalget.

Paa given Foranledning meddeles, at Reisende i Næstved *kun* ekspederes mellem Kl. 4½—5½ paa Næstved Tidendes Trykkeri.

NYE MEDLEMMER

København: Sætter Chr. Juel Martin Nielsen udl. 1. 6. 31 hos W. Søborg (arb. s. St.), Sætter Poul Chr. Borgh Pedersen, udl. 8. 6. 31 hos H. H. Thiele (arb. s. St.), Paal. Emma Ida Nielsen, udl. 2. 6. 31 hos Ferd. Hansen (arb. s. St.), Paal. Karen Margrethe Stenvos udl. 9. 6. 31 hos Andreasen & Lachmann (arb. s. St.).

Viborg: Sætter Folmer Sørensen (tidl. Medl.).

TILTRAADTE

København: 7537 Oscar Larsen fra Næstved (arbl.), 7903 Ejner Godthard fra Rejse (arbl.), 1372 Otto Marcussen fra Rejse (arbl.), 6134 Jens Møller fra Sønderborg (arbl.), 7220 Jens Ryborg fra Vejle (arbl.), 1949 Oscar Jensen fra Næstved (arbl.), 7007 Harry Nielsen fra Helsingør (Militær), 7395 Vald. Petersen fra Roskilde (Ugens Nyheder).

Aarhus: 6047 Villy Vistisen (arbl.), 7166 Harry Petersen (arbl.), 6588 Johan Andreasen (arbl.). Brønderslev: 7611 Aage Pedersen (overfl. fra Dansk Arbejdsmandsforb.). 7629 Svend Aa. Rasmussen (Brønderslev Bogtr.). Helsingør: 3521 Reinhardt Nielsen (i Pl.), 6610 G. W. Larsen (overfl. fra Dansk Arbejdsmandsforb.). Holstebro: 7475 Ejnar Johansen (Thomsens Bogtr.). Odense: 2873 Edwin Jørgensen (Fyens Stiftstid.), 6254 Ove Louis Møller (arbl.). Struer: 1521 Svend Mikkelsen (arbl.).

FRATRAADTE

København: 801 Aage Jensen paa Rejse, 1005 Carl From paa Rejse, 6072 Henry Olsen til Hillerød (arbl.), 6620 Charles Hansen paa Rejse, 48 Poul Hess paa Rejse, 1429 Frantz Persson paa Rejse, 4105 Carl Palkjær paa Rejse, 926 Knud Jensen paa Rejse, 950 Aage Weiergang til Herning (arbl.), 7736 Frederik Madsen til Maribo (i Plads).

Aalborg: 7629 Svend Rasmussen til Brønderslev i Pl. Fredericia: 7879 Sv. Aa. Jensen paa Rejse. Haslev: 7422 Jean Petersen paa Rejse. Helsingør 7411 Poul Hesselholdt til Holbæk, 7007 Harry R. Nielsen til Kbhvn. (Milit.). Holstebro: 7779 Elmer Laursen til Herning (i Pl.) Kolding: 2873 Edwin Jørgensen til Odense (i Pl.), 6648 Boe Nielsen paa Rejse. Næstved: 1949 Oscar R. Jensen til Kbhvn. (arbl.), 7537 Oscar J. Larsen til Kbhvn. (arbl.). Roskilde: 7395 Wald. Petersen til Kbhvn. (i Pl.). Struer: 4263 Kaj V. Jacobsen til Aalborg (i Pl.). Sønderborg: 6134 Jens Møller til Kbhvn. (arbl.) Vejle: 7220 Jens Ryborg til Kbhvn. (arbl.).

ANNULLERET UDSLETTELSE

København: 1824 Trykker Charles Andersen (Ant. M. Jensen).

UDMELDTE

København: 6002 Peter Kokspang (fratraadt Faget).

DØDE

København: 2791 Hansigne Pettersson.

Horsens: 6751 L. P. Larsen. Randers: 4284 Ejner Schødt.

Flytninger maa meldes omgaaende til Inkassatoren eller paa Kontoret.

Typografernes Sangforening.

Onsdag den 1. Juli Kl. 8: Pilealleen 16. Lørdag den 18. Juli Kl. 8: Korups Have. *Revy og Dans til Kl. 1 — 75 Øre.* Billetter hos Korets Medlemmer og Rud. Jensen, H. C. Ørstedsvej 11 A (Ismejeriet), Telefon Vester 5801 y. (1 g)

Søndag 28. Juni: Fiskebæk. Sct. Hans Torv Kl. 10. Sidste Tur inden Ferien. En Onsdag Aften i Juli Sammenkomst med T. S. Se nærmere i Typ.-Tidende. (3 i)

·E·L· SERVICE·
Hurtig Udrykning Dag og Nat
· ERIK LEVISON^S ·
SPECIALVÆRKSTEDER FOR GRAFISKE MASKINER
TELF. CENTRAL 3018-12783-12784-14823 · NATTELEFON AMAGER 908X.
(20 c)

Typografernes Sportsklub
SKOVTUR
SØNDAG DEN 28. JUNI

Deltagerne mødes paa Sct. Hans Torv (ved Nørre Allé) Kl. 10. Herfra køres i Biler til Klampenborg — ca. 1 Kr. pro persona. Frokost ved Skovløberhuset ved Springforbi Station. Leg og Boldspil paa Sletten. — Oplysninger faas hos Formanden, Telefon Helrup 2725. (2 d)

ANNONCER

I Henhold til Anvisningskontorets Regulativ, Punkt 7, gøres opmærksom paa, at ingen maa slutte bindende Aftale om Pladstilbud, før Henvendelse er sket til Lokalkassereren i den paagældende By eller i København til Anvisningskontorets Bestyrer. Undladelse heraf medfører Karantæne.

Maskinsætter (Linotype),

som den halve Dag vil arbejde som Haandsætter, kan faa Plads for ca. 3 Maaneder. Kvalifikations-Oplysninger m. v. samt Lønfordring snarest under Billet mrkt. »154« til Ekspeditionskontoret.

Rotationstrykker.

Dygtig, velanbefalet. Kendt med flerfarvet Illustration og Avistryk, søger Plads straks eller senere, gerne i Provinsen. Billet mrkt. »145« modtager Ekspeditionskontoret.

GRAFISK LOMMEBOG

Vejledning for Sættere og Trykkere.

Ny og betydelig udvidet Udgave. Over 100 Sider. Af Indholdet fremhæves: Udskydningsskemaer, Papirstørrelser, Omregningstabeller, Tabeller til Udregning af Arbejdsløn, Legater, Bogtrykfagets Svendeprøver. Om Fagskolen for Boghaandværk. Papirformater m. m. samt Artikler om Skrifter, Farver, Formatudregning etc.

Indb. i imt. Skind.
KR. 2.00.

Hoved-Forhandler: Frederik Hjorth, Korsørgade 21, København Ø, Telefon Øbro 8709. Til Provinsen exclusive Porto. *Mod Indsendelse af Beløbet portofrit.* (144)

Accidens- og Annoncesætter

søger Plads i København eller Provinsen. Har ogsaa Kendskab til Maskinsætning (Linotype). Billet mrkt. »150« modtager Ekspeditionskontoret.

Maskinsætter,

26 Aar, god Rutine og fin Præstation, søger Plads som saadan, eventuelt som Afløser i Maskinsætteriet. God Anbefaling haves. Billet mrkt. »151« modtager Ekspeditionsk.

Accidens- og Annoncesætter

søger Plads. I Mangel af noget andet gerne Ferieplads. Fine Anbefalinger haves. Billet mrkt. »149« modtager Ekspeditionskontoret.

Rejseselskab

til en Cykletur til Hartzen m. m. i Sommerferien søges. Nærmere ved Korrespondance. Adr.: *Børge Jensen, Centraltrykkeriet, Odense.* (153)

Trykkeri sælges

omgaaende, grundet paa Ejerens Sygdom, for kun 5,500 Kr. — Udbetaling efter solid Købers Ønske. Nærmere ved Billet mrkt. »152« modtager Ekspeditionskontoret.

FAENZA FREDERIKSBORGGADE 46
Gode Ideer til Gaver i Sølv, Læder o. m. a. Billige Priser. Kolleger 10%
(39

Tandlæge Viggo Jensen,
Klareboderne 2, II,
Hj. af Købmagergade 40.
Konsultationstid fra 10—7. Onsdag og Lørdag fra 10—3½. Telefon 15868. (7)

Tandlæge Edv. Møller,
Købmagergade 30, II
Konsultationstid 10—3½, 6—7 Efterm.
Telefon 8181. (12)

A/S **F. L. BIE** Valdemarsgade 14, København V.
Telefoner: Centr. 6518, 6519 & 8062.
Grafisk Fagforretning
leverer bedst og billigst fra Lager forniklede **Tænger, Aale, Vinkelhager,** og alt andet Tilbehør for Trykkeriet og Sætteriet.
Stort Lager af alle grafiske Maskiner. (9)

CONTRASOL-FARVER
Drøjere
Renere
Ultra lysægte
Bedre
Intensive
Nye Farver
fra DRUBIN

Redaktør: FR. NIELSEN, Egøjevej 3, Køge. Ekspeditør: KARL SØRENSEN, Vestergade 5, 1. Sal, Kbhvn. K.
Abonnem. gennem Postkontorerne 1 Kr. 50 Øre Kv. Annoncer 35 Øre pr. Petitlinje (pladss. Medl. 25 Øre). 26 Gange og derover Rabat.
Trykt i Industri-Trykkeriet, København.

TYPOGRAF-TIDENDE

ORGAN FOR DE TYPOGRAFISKE ARBEJDERES INTERESSER

NUMER 27 KØBENHAVN DEN 3. JULI 1931 58. AARGANG

FORAARETS SVENDEPRØVER

Nedenstaaende Betragtninger giver Udtryk for den samlede Svendeprøvekommissions Syn paa de nylig aflagte Svendeprøver og de dermed i Forbindelse staaende Forhold.

Som ventet medførte den obligatoriske Svendeprøve, at der indstilledes et betydeligt større Antal Lærlinge, end Tilfældet var, da man havde den frivillige Svendeprøve. Ialt indstilledes der til Foraarets Svendeprøve 40 Lærlinge; heraf 28 til Sætterprøven og 12 til Trykkerprøven.

Den obligatoriske Svendeprøves Indførelse medførte naturligvis en betydelig Forøgelse af Svendeprøvekommissionens Medlemsantal, hvoraf Københavns Bogtrykkerforening udpegede 10 Medlemmer og Dansk Typograf-Forbunds Københavns Afdeling 5 Medlemmer. Den samlede Kommission angav de Retningslinier, hvorefter der skulde arbejdes, og delte sig derefter i 5 Underkommissioner, hver med 2 af K. B.s Medlemmer og 1 Medlem af Forbundet. Et Tremandsudvalg fra henholdsvis Sætter- og Trykker-Underkommissionerne udarbejdede Materialet for selve Svendeprøverne, hvorefter samtlige Underkommissioners Arbejde begyndte med Tilsyn under Prøvernes Aflæggelse og Overhøring af Aspiranterne i Teori. Efter at Lærlingenes Arbejder var indsendt, gennemgik og bedømte de enkelte Underkommissioner det fra deres Omraade foreliggende Materiale og indstillede herefter deres Bedømmelser til den samlede Kommissions Godkendelse. Svendeprøvekommissionen gennemgik det samlede Antal Svendeprøver og foretog den endelige Bedømmelse og Indstilling, hvis Resultater blev de for Magistraten forelagte og nu offentliggjorte.

En saadan Nyordning kommer selvfølgelig bag paa en Del Firmaer og deres Lærlinge, saa Svendeprøverne til en Begyndelse ikke alle bliver af særlig god Kvalitet. Prøverne fra Foraaret 1931 vil bedst kunne karakteriseres saaledes: *Faa helt gode, nogle middel, de fleste under middel og enkelte absolut daarlige.*

For Sætternes Vedkommende forlangtes der Opsætning af et 8-sidet Ark med Smudstitel og Titel samt 4 Sider med Tekst og Indsætning af tre eller fire Billeder, et Skemahoved i tre eller fire Etager med markerede Nedstreger og en Akcidens som fri Opgave. De fleste Løsninger af første Opgave var godt proportioneret i Forhold til det opgivne Papirformat, enkelte ganske forfejlet, idet enten Papirformatet var forkert eller Satsbilledet for stort i Forhold til det opgivne Papirformat, en enkelt Lærling havde endog den underste Margin mindre end den yderste. Titelarrangementerne var yderst forskelligartede, og de fleste af dem var behæftede med alt for mange tekniske Fejl, særlig var det galt med Mellemslagene, som i de enkelte Opgaver endda ikke var forholdsmæssige. I en af Opgaverne havde Lærlingen placeret hele Titlens Tekst i een Gruppe øverst paa Siden, hvilket er rigtigt til et Tværformat, men ikke var i Overensstemmelse med de øvrige Tekstsiders Proportioner. Foden paa samme Titel (Forlagsnavn og Trykkested) var sat med Nonpareille-Versalier og Aarstallet med Petit, et ganske fejlagtigt Valg af Skriftstørrelser. I en anden Opgave var Forfatterens Navn sat med Mittel Versalier og Hovedlinien med en lille 2-Cicero, Skillestregen paa Foden var lige saa bred som Titlens Hovedlinie og Aarstallet stod i samme Linie som Forlagsnavnet. Selv med den bedste Vilje kan der ikke siges noget godt om en saadan Titel. I nogle af Titlerne var en Linie af Undergruppen fremhævet paa Bekostning af Supplementslinien til Hovedlinien. Man skulde dog synes, at de fleste maatte være klar over, at Hovedlinien »Johan Snell« og dennes Supplement, »Danmarks første Bogtrykker«, er det primære paa Titlen, medens »Et Mindeskrift osv.« er det sekundære.

Tekstsiderne var gennemgaaende jævne og regelmæssige, derimod havde ikke alle været lige heldige med den levende Kolumnetitel, en enkelt havde saaledes anvendt Cicero-Kursiv til Kolumnetitel, medens Grundskriften var Korpus; det er beklageligt at konstatere, at Kolumnetitlen opfattes som en Rubrik. Afstanden fra Billedernes Kanter til Teksten (»Luften«) var i nogle af Opgaverne meget uregelmæssige f. Eks. 1 Cicero for oven, men kun en Petit ned langs Siden og en Mittel under Billedet; de færreste Opgaver havde en helt gennemført ensartet Afstand mellem Billeder og Tekst. I et enkelt Tilfælde forekom Underskriften i to ganske korte Linier under Billederne, hvilket altid virker meget forringende paa en ellers smuk Satsside, idet »Luften« bliver uforholdsmæssig stor under Billederne. Fodnoten havde ogsaa voldt Vanskeligheder; nogle havde placeret den forkert i Kolumnens Underslag. I det Tilfælde, at der f. Eks. forekom en Fodnote med 5 Tekstlinier, vilde det ikke være heldigt, om man fulgte denne Metode.

Flere af Prøverne havde alt for mange Bogstavfejl, »Bryllupper« og »Begravelser«. Naar det er Lærlingen tilladt at tage Aftryk og læse Korrektur, burde der kun rent undtagelsesvis forekomme Fejl. Det modsatte er Tegn paa Sjuskethed og Upaalidelighed, hvis det da ikke skyldes manglende Kundskaber i Dansk og Tegnsætning. Stærk Kritik er ogsaa berettiget over for de enkelte Prøver, hvor Udslutningen og Justeringen af Satsen, især paa Billedsiderne, var utilladelig slet.

Skema-Opgaven var i de fleste Tilfælde rigtig i Stregsætningen, men der var ikke anvendt tilstrækkelig Omtanke ved Udregningen; saaledes var der ikke taget Hensyn til, om en Rubrik ifølge sin Tekst skulde rumme et eller flere Tal, men alle Rubrikkerne havde i næsten alle Opgaverne samme Størrelse. F. Eks. forekom en Hovedrubrik »Landdistrikterne« med 3 Underrubrikker: »Antal Virksomheder« — »Egentlig industrielle Arbejdere« — »Mek. Kraft HK«. 1. Rubrik burde her have været den mindste, 2. Rubrik den største og 3. Rubrik af en Størrelse mellem 1. og 2. Rubriks, fordi Antallet af Chifre aldrig kan blive saa stort i 1. som i 2. og 3. Rubrik. Adskillige af Opgaverne var ikke eksede i Nedstregerne, hvilket er en meget stor Fejl.

Den tredie Opgave (Akcidensen) var delvis fri, idet der kun forlangtes at Manuskriptets Ordlyd fulgtes, ellers var der frit Spil for Fantasien. Kun et Faatel havde faaet noget rigtigt ud af denne Opgave, men havde valgt den mindre krævende Cirkulære-Form, de fleste i 4to, enkelte endog i 8vo, og andre igen havde benyttet Annonce-Formen. Vanskeligt er det at skabe noget virkelig godt i Cirkulære-Form, og man forstaar ikke, hvorfor Lærlingene ikke har benyttet det 4-sidige Format i større Udstrækning end Tilfældet var, thi her kunde Lærlingen vise, hvor megen Evne og Smag han havde for Arrangementer. En Del Opgaver var ganske fejlagtige i Farvevalget, saaledes havde en Opgave en kraftig grøn Farve til Stregsætningen, men en lys, rød Farve til Teksten. Naar man véd at Teksten er den vigtigste Funktion i en Tryksag, skal der en god Portion Uvidenhed om Farver til for at komme til et saa daarligt Resultat. De fleste glemmer ogsaa, at hvis en Hovedlinie tages ud til Farve, maa den være kraftigere end ellers, da Farven nedsætter Liniens Styrke. I det hele taget var Farvevalget ret almindeligt, en virkelig harmonisk Farvevirkning opnaaedes kun i enkelte Tilfælde. Mindre Afvigelser vedrørende Farvenuancerne blev dog ikke regnet Sætteren til Last, da denne, efter det hidtil oplyste, ikke altid har afgørende Indflydelse paa Farveafstemningens Nøjagtighed. Spørgsmaalet om, hvorvidt Sætteren fremtidig skal bedømmes for smukt Farvevalg eller ikke, vil imidlertid blive taget op i Kommissionen til Drøftelse, saa der kan blive skabt ensartede Regler herom. Sats- og Rammearrangementer forekom i lige saa mange Former og Faconer, som der var Løsninger, og Resultaterne kan passende karakteriseres som: Udmærket, god, jævngod, nogenlunde og daarlig. Et meget daarligt Rammearrangement skal kort omtales: Den yderste Ramme bestod af sammensatte Streger med aftagende Billedstyrke indefter i sort Farve; for nu at gøre det rigtig godt eller formentlig efter Recepten: »Jo mere, des bedre,« havde Lærlingen sat endnu en Stregramme i en helt anden Karakter i orange Farve indenfor den sorte Ramme.

Hvorfor der er anvendt en saadan Fremgangsmaade, forstaar man ikke, men i hvert Fald mangler den paagældende Lærling i høj Grad Stilsans. Ikke i alle Tilfælde var Satsen proportioneret godt i Forhold til Papirformatet, men naar de samme Lærlinge har proportioneret rigtigt i deres Arksats, maa det ogsaa kunde forlanges, at det gøres rigtig i de øvrige Opgaver.

Trykkernes Opgaver bestod i Tilretning og Trykning af et 8-sidigt Ark med 3 mindre Billeder og 1 Helsides-Billede — mindst Halvdelen af Tilretningerne skulde være skaarne — Tilretning og Trykning af et Skema i Hoved- og Tværform samt en Akcidens i 2 à 3 Farver eller et 3- eller 4-farvet Billede.

Ingen af Trykkerne havde løst deres Opgaver helt tilfredsstillende, og det var omtrent de samme Fejl, der var begaaet i de forskellige Opgaver. En Fejl som daarligt Register i et 8-sidigt Ark burde ikke forekomme i nogen Trykkers Arbejde, naar man véd, hvor betydningsfuldt det er, at Registret er korrekt, og at dette er en Grundregel for alt Trykarbejde. Mangelfulde og forfejlede Tilretninger forekom ofte, især kneb det med at trykke Billederne jævnt ud; som oftest manglede der Tryk i Midten, saa Billedkanterne slog igennem. De haandskaarne Billedtilretninger var gennemgaaende gode, hvorimod de ætsede Tilretninger i de fleste Tilfælde var mindre gode, idet disse var urent ætsede og derfor maatte give et mindre godt Billedtryk. Paa nogle af Tilretningerne var der brugt for meget Klister og paa forkerte Steder, saaledes at Tilretningerne blev for ujævne. I flere Tilfælde var der anvendt for megen Udskæring og Oplapning med Silkepapir paa Cylinderarkene, saa Tilretningen ikke vilde kunne holde til Trykningen af et Oplag. Oplapningerne bør foretages paa Bagsiden af optegnede Ark, derved vil hele Tilretningen blive mere enkel og holdbar. I flere Tilfælde saa man, at der var skaaret ud og lappet op paa de samme Steder. Selv om Oplaget paa Svendeprøverne ikke er stort, maa Farveføringen dog være god, hvilket ikke var Tilfældet i enkelte Opgaver; een havde endog kraftigere Farveføring i Vidertrykket end i Skøntrykket. Selv ved ganske almindeligt Bogarbejde maa Trykkeren kunne holde samme Farveføring paa alle Bogens Ark, i modsat Fald vil Helhedsindtrykket blive gyseligt. En enkelt havde sat en af de ætsede Tilretninger paa Hovedet, men søgt at afbalancere det ved en hel Dyne af Oplapninger.

Om flere af Trykkerprøverne gælder det, at der kunde have været vist mere Omhu ved selve Trykningen af de faa Eksemplarer, det drejer sig om, det gør f. Eks. et uordentlig og sjusket Indtryk og forringer et iøvrigt godt Arbejdes Chancer, naar der forekommer Afsmitning af Snore og Pinde.

I alt for mange Tilfælde var Klicheerne ikke rene, idet Farveklatter og Papirpartikler, der havde sat sig fast i Rasteret, ikke var vasket af inden Trykningen.

Blandt Skema-Opgaverne forekom et Par Tilfælde, hvor der var trykt med for megen Farve og for lidt Tryk i Teksten, hvorimod næsten alle Opgaverne viste et godt Register.

Paa enkelte Undtagelser nær var Akcidens-Opgaverne nogenlunde godt udført, enkelte endda helt udmærket, baade hvad Tilretning og Farvesammensætning angaar.

Teorien var for de flestes Vedkommende god.

Det samlede Resultat af Kommissionens Bedømmelse kunde maaske for nogle tyde paa, at Opgaverne er for vanskelige, men saadan er det ingenlunde. Det, der forlanges af den vordende Svend, er kun et mindste Krav til hans faglige Duelighed som Trykker, saafremt han skal kunne arbejde tilfredsstillende som Svend. En Støtte for Trykkerierne vilde det sikkert være, om der paa Dansk forelaa en Haandbog for Trykkere, hvori den rigtige Tilretningsmetode og alt andet Trykningen vedrørende var fremstillet paa en letfattelig og overskuelig Maade, delvis ved Hjælp af Illustrationer; en saadan Haandbog kunde danne Grundlaget for Undervisningen paa Fagskolen, ligesom den kunde benyttes til Selvstudium.

Det samme gør sig iøvrigt gældende for Sætterne, men her har man den Fordel at have en saa udmærket Haandbog som Emil Selmars »Typografi«, der giver en udmærket Vejledning i de Spørgsmaal, der f. Eks. kan komme til at foreligge i Forbindelse med de Opgaver, Svendeprøven bestaar af. Men det kan naturligvis ikke nytte, at en saadan Orientering først foretages 14 Dage, før Prøven skal aflægges, det er noget, enhver Sætter maa være perfekt i, saafremt Resultatet skal blive tilfredsstillende.

Da man i sin Tid drøftede de tvungne Svendeprøvers Indførelse, mente man, at det særlig vilde blive vanskeligt for de smaa Trykkerier at føre Lærlingene saa langt frem, at de kunde bestaa Prøven. De nu aflagte Prøver viser, at denne Frygt var ubegrundet. Naturligvis er der saa smaa og daarligt indrettede Trykkerier, at de ikke burde have Ret til at antage Lærlinge, men det man i Almindelighed betegner som smaa eller mindre Trykkerier, er ingenlunde de daarligste Læresteder.

Nogle Steder kunde man have ønsket, at Firmaet havde udvist lidt større Interesse for Prøven og givet den unge Mand bedre Chancer for at naa det bedste Resultat. Naar man har haft en Lærling i 5 Aar, bør man f. Eks. ikke til Prøven stille en af de daarligste Maskiner til hans Disposition eller give ham gamle og slidte Klicheer, som det er umuligt at faa noget ordentligt ud af.

Man bør ogsaa vise det Hensyn at lade Lærlingen benytte de 24 Timer, der er stillet til hans Raadighed, fuldt ud, og ikke skynde paa ham for at faa Maskinen fri til andet Arbejde.

Firmaer, der har specialiseret sig paa et eller andet Omraade, bør have Opmærksomheden henvendt paa, at Lærlingen ikke næsten udelukkende beskæftiges ved saadanne Specialer, men drage Omsorg for, at han i videst muligt Omfang faar Lejlighed til at lære andet, almindeligt forekommende Arbejde. I visse Tilfælde vilde der maaske være Grund til inden Antagelse af Lærling at overveje, om ikke ovennævnte eller eventuelle andre Forhold vil være til Hinder for en forsvarlig Oplæring.

Selvfølgelig bar den nu overstaaede Prøve Præget af, at det var den første, og Skuemestrene tog ogsaa Hensyn hertil i deres Bedømmelse. Fremtidig vil der dog ikke kunne regnes med saa megen Overbærenhed. Saavel Lærlingen som Principalen maa være sig sit Ansvar bevidst, og forsømmer man at søge Fagskolen, hvor der nu er Plads til alle, maa man selv tage Følgerne.

I det hele taget er det Kommissionens Haab, at de nu aflagte Svendeprøvers Resultat vil bevirke, at fremtidige Svendeprøver vil udvise en bedre Gennemsnitskvalitet, saa de Aar, som gaar forud for det Tidspunkt, da Svendeprøven skal aflægges, kan blive virkelige Læreaar.

SOMMERSTÆVNET 26. JULI I FREDERICIA

Programmet for det Sommerstævne, som de sydjyske Afdelinger arrangererer i Fredericia den 26. Juli, ser saaledes ud:

Kl. 10,45: Efter sidste Togs Ankomst spadserer Deltagerne ad Voldens smukke Stier, hvorfra er en storslaaet Udsigt over By og Egn, til Eksercerhuset ved Østervold. (Restauration: Vald. Petersen, »Fremad«.)

Kl. 12,00: Spises Frokost i Eksercerhuset (medbragt Mad). Følgende Frokostretter kan serveres: Skinke med Grønærter og Gulerødder Kr. 1,50, Forloren Skildpadde Kr. 1,50, 2 Wienerpølser med Kartoffelsalat Kr. 0,85

Fra Badehusene nedenfor Eksercerhuset kan man blive afsvalet i Lillebælts salte Vover.

Kl. 14,15: Afmarch til Færgehallen.

Kl. 15,00: Sejltur med en af Statsbanernes Færger sydpaa i Lillebælt, forbi Snoghøj med de store Broarbejder og den berømte Sænkekasse til Kolding Fjord og rundt om Fænø. En Sejltur til et af de smukkeste Steder i Danmark. Restauration om Bord. Koncert af et 6 Mands Orkester af Regimentsmusikken under Sejladsen. Pris 1 Kr. pr. persona. 2 Børn paa 1 Billet.

Kl. 19,00: Spisning i Eksercerhuset. Flæske- og Kalvesteg, Is, Kr. 2,25 pr. Kuvert. Børn halv Pris. (Her kan ogsaa spises af medbragt Madkurv.)

Derefter selskabeligt Samvær — Koncert af Haderslev-Afdelingens Landsbymusikanter, forskellig Underholdning og en Svingom til Nattogenes Afgang.

Til at deltage i Stævnet er de fynske og sydjyske Afdelinger særlig indbudt, men naturligvis er Kolleger fra hele Landet velkomne.

For at Stævnet kan faa det bedst mulige Forløb er Deltageranmeldelse nødvendig. Senest Søndag den 19. Juli bedes Afdelingerne sende Meddelelse til Johs. Honoré, Falstersgade 5, Fredericia, om: 1) Antal Deltagere i Frokostretterne, 2) Antal Deltagere i Sejlturen og (3 Antal Deltagere i Fællesspisningen.

LÆRLINGE-SPALTEN

Lærlingeorganisation.

Lærlingeorganisationen er ingen ny Bevægelse i Arbejderklassens Organisationsstræben. Gaar man tilbage i Tiden, vil man se, hvorledes Lærlingene dannede Organisationer, de havde blot ikke det Formaal at arbejde med som vor Tids, deres Opstaaende skyldtes for en stor Del den selskabelige Trang, da de grundet paa den Tids regerende Aand var fraskaaret at deltage i de Fester som Svendene afholdt.

Men efterhaanden skiftede Lærlingeorganisationerne ogsaa Formaal og tog Retning henimod Svendenes Organisationer og i Lighed med disses Krav overfor Arbejdsgiverne fremførte Lærlingenes, om de fik gennemført noget ved egen Hjælp, skal jeg ikke kunde sige, men et er, at der omkring 1920 bestod et Lærlinge-Landsforbund som talte sine Medlemmer i Tusinder og at Efterkrigstidens økonomiske og politiske Omrystninger knuste det.

Siden hen er der inden for de forskellige Fag oprettet Lærlingeafdelinger og Københavns Afdeling af Dansk Typograf-Forbund fik sin Lærlingeafdeling i 1928.

Lærlingeafdelingens Start blev vel af mange Svende modtaget med Mistænksomhed, den fra Lavstiden arvede, store Rangforskel mellem Svend og Lærling gjorde sig ogsaa gældende her, og selv efter 3 Aars Bestaaende er det en Kendsgerning, at mange Svende ikke forstaar, hvilket Gode det er, at Lærlingen allerede i sine Læreaar igennem Lærlingeorganisationen bliver belært om, hvad Fagorganisation og et godt Kammeratskab er.

Vor Lærlingeorganisation har intet i Lighed med det ituslaaede Lærlinge-Landsforbund, den

fører ikke en egen Kamppolitik, men fremsætter i Forbindelse med Fagets ældre Udøvere sine Krav saasom: Løn- og Arbejdsforhold, Aftenskolens Omlægning til Dagskoler, Forbedring af Lærlingeloven o. m. a.

Københavns Lærlinge er ret godt organiseret 60—70 pCt., men skulde der være noget i Vejen for at presse Tallet højere op, jeg tror det ikke, blot maa vi forlange af de ældre Kolleger, at de i højere Grad interesserer sig for Sagen, kun derved opnaar vi en samlet Organisation af Typograf-Fagets Lærlinge. *Poul Petersen.*

Slagelse Lærlingeafdeling

afholdt Fredag den 12. Juni Generalforsamling. *Formanden* aflagde Beretning, hvorefter Regnskabet oplæstes og enstemmigt godkendtes. Paa et af Bestyrelsen fremlagt Forslag vedtoges det at afholde en Udflugt til Nyborg Søndagen den 21. Juni.

HVOR KRISEN HÆRGER

Vort tyske Brodersamfund har som Følge af den voldsomme Erhvervskrise og den dermed følgende store Arbejdsløshed maattet gribe til ekstraordinære Foranstaltninger for at kunne bevare Forbundets pekuniære Modstandskraft nogenlunde usvækket og dermed bevare Forbundets Slagkraft.

Det ugentlige Kontingent er *forhøjet* med 50 Pf., og samtidig er alle Understøttelser til saavel arbejdsløse som syge, Invalide- og Begravelseshjælp *reduceret* med gennemsnitlig 10 %.

GRAFISK LOMMEBOG

Vejledning for Sættere og Trykkere.
Udgivet af *Chr. Petersen* og *J. P. Dam.*

For en halv Snes Aar siden forelaa en Lommebog, indeholdende praktiske Raad og Vink for Sættere og Trykkere. Den udfyldte et længe følt Savn og blev i de kommende Aar mange Kolleger til Nytte. Denne Lommebog foreligger nu i en ny og betydelig udvidet Udgave, tillæmpet efter Tidens Krav. Og med den Interesse for fagtekniske Spørgsmaal, der nu er fremme, og det Krav til Kendskab om mangeartede Spørgsmaal, der nu stilles for at kunne udfylde sin Plads fuldt ud, har denne praktiske Haandbog Betingelse for atter at naa ud til et stort Antal af Fagets Udøvere. Af 1. Udgave er medtaget alle Udskydningsplanerne, desuden findes et Skema til Brug ved Manuskript-Udregninger, noget om Abbreviationer, Korrekturtegn, Papirstørrelser, hvad der forlanges ved Bogtrykfagets Svendeprøver, Legater, Ordforkortelser, Arkpaginering o. m. a. For Trykkere findes en særlig praktisk skematisk Opstilling af, hvormange Ark der bruges i Forhold til Oplagets Størrelse. Hertil kommer saa som et ekstra Tilskud et Par smaa Artikler, omhandlende praktiske Emner. *Viggo Hansen* skriver klart og godt lidt om Skrifter, og omtaler, støttet af Eksempler, forskellige kendte Skriftkarakterer og deres Anvendelse i Sætterens Haand. *L. Meineke-Nielsen* skriver om Trykfarver, deres Sammensætning og Anvendelse. Saa er der lidt om Trykkeriets Rationalisering, og endelig skriver *Christian Petersen* om Formatudregning i Bogarbejde o. lign., forklarende figureret og meget instruktivt — et Emne, enhver Fagmand *burde* være fortrolig med. Den nye Udgave indeholder mangt og meget af Interesse; uden Skade kunde dog den aftrykte Lov om pligtig Aflevering af Tryksager, der fylder omtrent 10 Sider, have været udeladt til Fordel for mere nyttigt Stof. — Grafisk Lommebog være da, i den nye Udformning, anbefalet paa det bedste. Den vil for den interesserede Typograf være god at have ved Haanden i paakommende Tilfælde. *Charles Moegreen.*

»BULDOG«

protesterer i en Skrivelse af 25. Juni mod en i »Soc.-Dem.« for s. D. fremsat Paastand om, at Firmaet (Nørrebrogade 9, København) skulde benytte udenlandske Tryksager. Firmaet meddeler, at dets Tryksagskonto fra 1/1 28 til Dato andrager Kr. 215.000, og heraf er det hele Beløb med Undtagelse af Kr. 2.000 betalt til fire navngivne københavnske Firmaer og kun de 2.000 anvendt paa udenlandske Kasseblokke. Firmaet har bedt os oplyse dette for Forbundets Medlemmer.

PRAKTISKE TRYKFARVE-PROBLEMER

Den paa Foranledning af »De grafiske Fag« udgivne Haandbog i Trykfarver og deres Behandling, som for nylig er udkommen og som senere vil blive anmeldt her i Bladet, har vi ment at være af saa neutral Karakter og at give saa fyldestgørende Oplysninger om Trykfarver, som det indenfor en nogenlunde begrænset Plads er muligt, at Styrelsen for Trykkerafdelingen i København har aftaget et Antal Eksemplarer, som vi videresælger til Kolleger til en Pris af *2 Kroner* pr. Stk. Henvendelse til *Lundin* paa Forbundskontoret.

NÆR OG FJERN

KØBENHAVNS STYRELSE holder Møde Fredag Aften. *Formanden.*

GRAFISK REVY NR. 2 1931, der skulde trykkes i Norge og være udkommet nu, maa paa Grund af den stadig vedvarende Lockout nu trykkes her i Landet og udkommer omkring 1ste August.

CHARLES MOEGREEN beder os oplyse, at det ikke koster noget at være Medlem af »Skandinaviske Typografers Ring«, som vi omtalte i sidste Nr., udover 25 Øre pr. Mappe til Videreforsendelse. Alle Mapper har Vægten 1 kg. og sendes derfor som Tryksag. Man sender kun Navn og Adresse til Hovedadressen, hvorefter et Indmeldelseskort vil blive tilsendt til Underskrift.

ET FESTSKRIFT. I Aar er det 50 Aar siden, Dansk Ligbrændingsforening stiftedes og nu er det et mægtigt Forbund med Afdelinger over hele Danmark. I Anledning af Jubilæet har Foreningen udsendt et stort og smukt Festskrift: *Ligbrændingens Historie i Danmark.* Med Fremstilling af Begravelsesformerne fra Broncealderen til vor Tid. Udarbejdet af *Knud Secher.* 420 Sider, 4to. Udmærket Tryk, udført af *Krohns Bogtrykkeri*, København. Det store Værk er rigt illustreret med Portrætter og Interiører og Exteriører hentet fra Ligbrændingens Omraade. Teksten er meget interessant og skrevet i et smukt Sprog. Hele Værket gør Foreningen af Ligbrændingen al Ære. *(Levin & Munksgaards Forlag.)*

Typografernes Stiftelse, Odense.
L. Chr. Nielsen.

EN SOLSTRAALEFORTÆLLING. Gennem Dagspressen har der gaaet en Meddelelse om, at nogle Arbejdere ovre i Japan har anmodet deres Principaler om, at deres Løn maatte blive sat ned. Alene dette er jo ret opsigtsvækkende, men endnu mere forbløffende virker det dog, naar der tilføjes i Meddelelsen, at Arbejdsgiverne nægtede at efterkomme Anmodningen. Først efter at Arbejderne meget indtrængende havde gentaget deres Krav gav Principalerne efter!

Naa — vi er jo kommet ind i Bladenes Agurketid, og deri ligger vel nok Forklaringen paa det mærkelige Fænomen, der naturligvis staar i samme Forhold til Sandheden som de berømte Søslanger.

PAA BESØG. Bogtrykker og Udgiver af »Duluth Free Pres« Minesota, Amerika, Mr. *Georg. Jørg. Jensen* med Frue, der i denne Sommer ferierer i Danmark, har den sidste Maaned besøgt sin Fødeby Horsens.

Mr. Jensen, der for 48 Aar siden forlod sit Lærested paa »Horsens Avis« for at udvandre til Amerika, har i de senere Aar oparbejdet et stort Bogtrykkeri og Bladvirksomhed i Byen Duluth.

Mr. Jensen, som ikke har glemt sine gamle Venner og Kolleger, havde Tirsdag d. 18. Juni arrangeret en festlig Sammenkomst paa Caroline-Amalielund og hertil indbudt de fleste af Afdelingens Medlemmer.

Ved denne Sammenkomst, hvor der herskede gemytlig Stemning, havde Mr. Jensen Ordet for i store Træk at fortælle om sit Liv og Virksomhed i de mange Aar i Amerika, ligesom mange ældre Kolleger havde Ordet for at opfriske gamle Minder.

Aftenen sluttede med, at Deltagerne bragte Jensen en Tak, og Ønsket om fortsat Held og Fremgang i Amerika. *F.*

Tak.

Vor bedste Tak for den store Deltagelse ved Ejner Schødts Begravelse. *Familien.*

KASSEEFTERSYN

Vi foretog Dags Dato et uanmeldt Kasseeftersyn hos Kassereren for den københavnske Afdeling, Hr. *O. A. Lundin*, og samtidig hos Hovedkassereren for Dansk Typograf-Forbund og Bogtrykfagets Arbejdsløshedskasse, Hr. *Karl Sørensen.* — Hr. *O. A. Lundins* Beholdning var Kr. 232.945,01, som fordeler sig saaledes:

Obligationer og Aktier	Kr.	95.089,00
Sparekassen	-	135.744,28
Kassebilag	-	1.241,70
Kontant Beholdning	-	870,03
	Ialt Kr.	232.945,01

og hos Hr. *Karl Sørensen* var Beholdningen Kr. 2.963,756,19 som fordeler sig paa følgende Maade:

Arbejdsløshedskassen:			
Statsgældsbeviser	100.000,00		
I Sparekassen	831.831,89	Kr.	931.831,89
De øvrige Kasser:			
Obligationer	233.432,00		
Prioriteter	236.549,85		
Aktier	60.500,00		
Depositum (D.F.D.S)	500,00		
Sparekassen	1.499.783,03		
Kassebilag	527,50		
Kont. Beholdning	631,92	-	2.031.924,30
		Ialt Kr.	2.963.756,19

Alt var i Overensstemmelse med Bøger og Bilag; Sparekassebøger og Obligationer eftersete og Beholdningernes Tilstedeværelse konstateret.

København, den 25. Juni 1931.

Carl J. Christoffersen. *N. M. Nielsen.*
Niels Nielsen. *Carl Schnoor.*

STYRELSESMØDER

KØBENHAVNS AFDELING

26.-5.-31. Sag er rejst mod Bogtrykker Lumbye, som under Trusel om Afskedigelse har tvunget vort Medlem 7498 Hj. Nissen til at udmelde sig af Forbundet. — Blikvarefabriken »Celludan« er nu overgaaet til at beskæftige Kvinder under Kv. Arbejderforbund ved Paalægning; efter Den faste Voldgiftsrets Dom i Sag 1385 kan næppe gøres Indsigelse, men de to Kvinder, som tidligere har været Medlemmer af Kv. Arb.forb., søges om muligt genantagne. — Vedr. et tidligere Medlem forelaa fra det tyske Forbund Meddelelse om, at man ikke modsatte sig hans Genoptagelse. — Et Par Feriesager var berigtiget; refereredes. — Genantagelse efter Sygdom var nægtet, men berig-

tiget. — Alt til Efterr. — F. U. F. fremsender Beretning og Regnskab. — Folkebørnehaveforeningen fremsender Regnskab. 25 Kr. bevilgedes. — Fra Socialdemokratiet forelaa Indbydelse til at deltage med Faner i Partiets Fest i Søndermarken den 7. Juni. Faner sendes. — Understøttelsessag for et Medlem behandledes. — Paa given Foranledning udtaler Styrelsen at ville forstaa Forbundslovens Par. 59 saadan, at en afskediget Tillidsmand kan sikres Understøttelse i de første 13 Uger fra Afskedigelsesdagen. — Et Firma havde ved Rekvisition af Arbejdskraft hos Centralarbejdsanvisningskontoret udtalt sig nedsættende om et Medlem, herimod var protesteret. — Angaaende et Par unge Svende, som ikke havde været indstillet til Svendeprøve i afvigte Foraar, var truffet Aftale med Svendeprøve-Kommissionen om, at Prøve aflægges og bedømmes af Kommissionen. — En Afskedigelsessag refereredes. — Alt til Efterr. — K. B. har varslet Voldgiftssager ang. »Morgenbladet«s Personales Holdning ved Bladets Afskedigelse af Personalet og ang. Erstatningskrav mod en Trykker fra andet Trykkeri. Til Efterr. — Vedr. Spørgsmaalet om Fagkomite forelaa Udtalelser fra Brancheklubberne; det besluttes i nær Fremtid paany at holde Møde om Sagen. — Voldgiftsdom i Sagen mod »Politiken« for Brud paa Husoverenskomst refereredes; Firmaet havde nu opsagt denne Overenskomst med tarifmæssigt Varsel. Til Efterr. — Sager ang. Hvilende Ret, Landophold og Ekstrahjælp behandledes. — Der gaves udførlig Fremstilling af Forholdet med et af nogle arbejdsløse Kolleger fremsat Krav om ekstraordinær Generalforsamling, og Formandens Svar med Meddelelse om, at han efter de i Svaret givne Oplysninger gik ud fra, at man ikke opretholdt Kravet om ekstraordinær Generalforsamling, hvilket ej heller var sket, idet de paagældende nu i fornyet Henvendelse forlangte Spørgsmaalene optaget paa Dagsordenen for den ordinære Generalforsamling. Efter Bemærkninger af Sv. Johansen og Formanden fandt Styrelsen ikke Anledning til andet end at tage den givne Fremstilling til Efterretning. — Forslag til Generalforsamlingen ang. Ekstrahjælp til alle arbejdsløse samt om Bevillinger til Skotøjsarbejderne behandledes. Desuden foreligger et Forslag om at paalægge en 50 % Afgift af alt Overarbejde. Dette sidste Forslag vedtager Styrelsen, at man i H. t. tidligere Vedtagelse ikke kan sætte paa Dagsordenen. Med alle St. mod en vedtager Styrelsen, at den ikke kan tilraade Vedtagelsen af Forslaget om Ekstrahjælp til de arbejdsløse under eet. Med alle St. mod Sv. Johansen og Soph. J. Nielsen vedtager Styrelsen at gaa imod Forslagene om at yde Bevillinger til Skotøjsarbejderne. — Mødet hævet.

FORENINGSMEDDELELSER

TILSKUD FRA HOVEDKASSEN

er efter lovformelig Begæring tilsendt følgende Afdelinger:

23. Juni: Struer 100,00. 25. Juni: Horsens 450.00; Lyngby 150,00. 29. Juni: Faaborg 300,00. 30. Juni: Silkeborg 400,00.

København, den 30. Juni 1931.

Forretningsudvalget.

NYE MEDLEMMER

København: Sætter Vilhelm Carstensen, udl. 16. 6. 31 i Centraltrykkeriet (arb. s. St.). Paal. Gudrund Speich, udl. 14. 6. 31 hos Holg. Meyer (arb. s. St.).

Aabenraa: Sætter Chr. Landtreler, udl. 1. 7. 31 i Nordsch. Zeit.

TILTRAADTE

København: 291 Edmund Onstad fra Rejse (arbl.), 7411 Poul Hesselholdt fra Helsingør (arbl.), 7857 Hans Simonsen fra Holbæk (Rom & Lange), 1130 Axel Christoffersen fra Rejse (arbl.), 4105 Carl Palkjær fra Rejse (Andersen & Petersen), 1521 Svend Mikkelsen fra Struer (arbl.), 217 Bernhard Henriksen fra Rejse (arbl.), 817 Eigil Bøwig fra Rejse (arbl.), 7088 Magni Andersen fra Helsingør (arbl.), Paal. Erna Wilming fra Kv. Arb. Forb. (Andersen & Bruun), Paal. Else Jørgensen fra Kv. Arb. Forb. (Andersen & Bruun), Hj.arb. Herman Jensen-Strander fra Jord- og Betonarb. (Politiken).

Aarhus: Paal. Helene Appel (overfl. fra Bogbinderforb.). Fredericia: 7310 Chr. Lorentzen (overfl. fra Dansk Arbejdsmandsforb.), 7669 Otto Hoffmann (arbl.). Maribo: 7536 Frederik Madsen (Lollands-Posten). Odense: 4414 Arthur Sprogøe (arbl.), 6620 Charles Ronald Hansen (Fyns Soc.-Dem.), 6648 Boe Martinus Nielsen (Fyns Tidende). Ringkøbing: 1535 Børge Wich Nielsen (A. Rasmussen). Ringsted: 7699 Max Viggo Baes (arbl.).

FRATRAADTE

København: 2841 Helmuth Nielsen paa Rejse, 10 Arnold Andersen til Aalborg (arbl.), 390 Carl Helms paa Rejse, 6949 W. Nyeland-Nielsen til Aarhus (arbl.), 6154 Gunner Johansen til Roskilde (arbl.), 1091 H. C. Hansen til Hillerød (i Pl.), 2642 Valther Bengtsson til Støberiarb., 7876 David K. Andersen til Aarhus (i Pl.) 7512 Konrad Jespersen til Odder (arbl.), 6011 Vald. Andersen paa Rejse, 4414 Arthur Sprogøe til Odense (arbl.), 7472 Ernst Jensen paa Rejse, 6279 Ernst Bank paa Rejse, 1027 Georg Winther til Tyskland, 4930 Edith Ervig til Odense (arbl.).

Aarhus: 5241 Tove Wegener til Kbhvn. (arbl.), 7669 Otto Hoffmann til Fredericia (arbl.). Esbjerg: 6321 Sv. A. Thomsen paa Rejse. Helsingør: 6610 G. W. Larsen, (overfl. til Dansk Arbejdsmandsforb.). Holbæk: 7857 Hans Simonsen til Kbhvn. (i Pl.). Odense: 1513 Christian Nissen til Kbhvn. (i Pl.). Ringsted: 7700 Leo Jartoft til Rønne (arbl.).

UDMELDTE

København: 1299 A. Slundt (fratraadt Faget), 2932 Victor Klein (Bogtrykker), 4193 Willy Freisleben Hansen (Bogtrykker).

UDSLETTET

Ringkøbing: 7925 Henning Jørgensen Fanø (Forsvunden).

DØDE

Horsens: 6141 Asker Löwenstein. Silkeborg: 147 N. Chr. Mathiesen.

Trykkeriarbejdernes Klub.

Indbetaling af Kontingent, samt Optagelse af nye Medlemmer finder Sted Fredag d. 3. d. M. fra 5½—6½ i Café »Standseren«, Nr. Farimagsgade 76. *Klubstyrelsen.*

ANNONCER

Dygtig Accidenssætter
søger Plads. Billet mrkt. »157« modtager Ekspeditionskontoret.

E.L. METAL
Til Sætternaskiner og Stereotypi.
Staar paa Höjde med prima engelsk og amerikansk Metal
GRAFISKE ARTIKLER EN GROS — ERIK LEVISON — GRAFISKE ARTIKLER EN GROS
(20 d)

Maskinsætter,
26 Aar, god Rutine og fin Præstation, søger Plads som saadan, eventuelt som Afløser i Maskinsætteriet. God Anbefaling haves. Billet mrkt. »151« modtager Ekspeditionsk.

Illustrationstrykker,
hurtig og erfaren, søger Plads som 1. Trykker. Billet mrkt. »H. 31« til Wolffs Box, København K. (155)

Sætter-Stereotypør.
Ung, flink Sætter-Stereotypør antages straks. Billet mrkt. »156« modtager Ekspeditionskontoret.

Trykkeri sælges
omgaaende, grundet paa Ejerens Sygdom, for kun 5,500 Kr. — Udbetaling efter solid Købers Ønske. Nærmere ved Billet mrkt. »152« modtager Ekspeditionskontoret.

FAENZA FREDERIKSBORGGADE 46
Gode Ideer til Gaver i Sølv, Læder o. m. a. Billige Priser. Kolleger 10%
(39

Tandlæge Viggo Jensen,
Klareboderne 2, II,
Hj. af Købmagergade 40.
Konsultationstid fra 10—7. Onsdag og Lørdag fra 10—3½. Telefon 15868. (7)

Tandlæge Edv. Møller,
Købmagergade 30, II
Konsultationstid 10—3½, 6—7 Efterm.
Telefon 8181. (12)

ADOLPH WULFF
fører alle Artikler for Bogtrykkere
Maskiner · Skrifter · Farver
fra de bedste Fabrikker
Valsemassefabrik og Valsestøberi
Brugte Maskiner haves altid paa Lager.
Gothersgade 8 · Kjøbenhavn K.
Telefon Central 39 og 5539. (6)

GRAFISK COMPAGNI
GENZSCH & HEYSE :-: WILLIAM SIMMELKIÆR
SUNDHOLMSVEJ 67
TELEFON: CENTRAL 777 — 14577 — 11395 — 11396
EGET SKRIFTSTØBERI
GRAFISK FAGFORRETNING
ALLE MASKINER OG MATERIALER FOR DE GRAFISKE FAG
KOMPLETTE TRYKKERIER LEVERES I ALLE STØRRELSER (19)

CONTRASOL-FARVER
Drøjere
Renere
Ultra lysægte
Bedre
Intensive
Nye Farver
fra DRUBIN

Redaktør: FR. NIELSEN, Egøjevej 3, Køge. Ekspeditør: KARL SØRENSEN, Vestergade 5, 1. Sal, Kbhvn. K.
Abonnem. gennem Postkontorerne 1 Kr. 50 Øre Kv. Annoncer 35 Øre pr. Petitlinje (pladss. Medl. 25 Øre). 26 Gange og derover Rabat.
Trykt i Industri-Trykkeriet, København.

TYPOGRAF-TIDENDE

ORGAN FOR DE TYPOGRAFISKE ARBEJDERES INTERESSER

NUMER 28 KØBENHAVN DEN 10. JULI 1931 58. AARGANG

DEN FAGL. DYGTIGGØRELSE

Omkring Begyndelsen af April foretog en Kreds af Kolleger en Henvendelse til Københavns-Afdelingens Styrelse og foreslog denne at udpege en Fagkomité, hvis Opgave det skulde være »at følge alt i Ind- og Udland, der maatte have særlig fagteknisk Interesse, og bringe det til Kollegernes Kundskab«. Der paapegedes i Henvendelsen forskellige Fremgangsmaader til Opgavens Løsning.

Henvendelsen behandledes i Styrelsens Møde, og man enedes her om at underkaste Spørgsmaalet en Drøftelse paa bredere Basis og med Deltagelse af de Kollega-Repræsentanter, som maatte antages at være særligt interesserede i det rejste Spørgsmaal, nemlig de tekniske Branchers Klubstyrelser, Svendeprøve-Kommissionen og Underskriverne paa Henvendelsen.

Paa et Møde i April Maaned blev da Spørgsmaalet behandlet, og Mødet sluttede med, at man tog den førte Diskussion til Efterretning og foreløbig skulde afvente Udtalelser fra Brancheklubberne. Saadanne forelaa i Midten af Maj, og paa et Møde den 24. Juni, i hvilken den samme, førnævnte, Kreds deltog, behandledes Spørgsmaalet paany. Det fremhævedes, at Nedsættelse af en særlig Fagkomité ikke kunde anses hensigtsmæssig, men at det Arbejde til Højnelse af Fagets tekniske og kunstneriske Standard, som alle var enige om at søge videreført, bedst kunde fortsættes af Brancheklubberne; disses begrænsede pekuniære Midler gjorde det dog ønskeligt, at Organisationen traadte hjælpende til ved at stille visse, begrænsede, Pengemidler til Disposition ved særlige Konkurrencer o. lign. Desuden var man enige om, at de særligt fagteknisk interesserede Kolleger burde deltage aktivt i Branchens Arbejde paa dette Omraade, ligesom Brancherne burde søge gennem Samarbejde at tilrettelægge Arbejdet efter visse Hovedlinjer. Mødet sluttede med, at der enstemmigt vedtoges en af Afdelingsformanden foreslaaet saalydende Udtalelse:

»Mødet udtaler, at alle Fagets Udøvere er interesseret i, at Fagfællernes tekniske og faglige Kunnen bliver den højest mulige. Det af flere af Brancheklubberne optagne Arbejde for at interessere og dygtiggøre Fagfællerne i saa Henseende bør videreføres og udvides, og et vist Samarbejde mellem Brancherne med dette Formaal for Øje maa anses nyttigt og ønskeligt, ligesom Deltagelse fra alle fagteknisk interesserede Kolleger i Branchernes Arbejde i denne Retning bør tilstræbes. Da imidlertid en videre Udvikling af de nævnte Bestræbelser vil kræve flere Pengemidler, end Brancheklubberne selv raader over, vil man anse det for særdeles ønskeligt, om Fagets Organisation vil træde hjælpende til og indenfor rimelig Grænse og under Organisationens Kontrol stille et vist Beløb til Raadighed for Branchernes Bestræbelser i den nævnte Retning.«

— — — Jo bedre vi evner at hævde vort Fags Standard og jo bedre rustet Fagets Udøvere bliver til Løsning af *Tryksagens Opgave*, des bedre vil vi kunne fastholde eller tilbageerobre Arbejdsomraader, som Tegnere, Fotografer, Litografer, Reklamebureauer og Kontormaskiner truer med at berøve os. Vi er saaledes alle interesseret i Dygtiggørelse.

FORKERTE TANKER

I sidste Numer af vort Fagblad indvier vor iøvrigt udmærkede Kollega, Henrik Eriksen, os i »nogle Tanker«, hidrørende fra sidst afholdte Generalforsamling i Københavns Afdeling den 31. Maj.

Angaaende hans første Del af hans »Tanke-Serie«, som indeholder en forøvrigt ganske berettiget Kritik af den, organisationsmæssigt set, forkastelige Maade, man indenfor forskellige Brancher bl. a. arrangerer Opstillinger af Kandidater til Styrelsesvalgene, — i saa Henseende erindrer jeg et Tilfælde fra Bog- og Akcidenssætterklubbens Møder, hvori jeg selv var impliceret i en saadan Opstillings-Methode, dog gjaldt det den Gang Opstilling af Kandidater til Delegeretmødet i 1926; men Sagens nærmere Udredelse er nu, efter 5 Aars Forløb, uden aktuel Interesse, — tror jeg, at denne Kritik deles af det langt største Antal Kolleger; idet man maa give Henrik Eriksen Ret i hans Syn paa, at det helt og fuldt tilkommer Afdelingernes Generalforsamlinger at foretage Opstillingen af Kandidater saavel til Delegeretmødet som til Afdelingsstyrelsen. Men ogsaa kun hertil er jeg enig med ham.

Naar Eriksen betegner Forslaget om Bevilling til de lockoutede Skotøjsarbejdere som et »Krimskrams-Forslag«, forekommer det mig, at en saadan Benævnelse trænger til en Motivering. Man kan diskutere om, hvorvidt det var organisatorisk rigtigt at bringe Forslaget frem. Men naar vor Afdelings Styrelse nu alligevel har foranlediget Forslaget optaget paa Generalforsamlingens Dagsorden, bør man i fuldeste Maal respektere baade Diskussionen herom og i lige saa fuldt Maal respektere de to Kolleger af Afdelings-Styrelsen, som gik frem i Ildlinien og paa den fuldt ud organisationsmæssige Maade redegjorde for de Motiver, der dikterede dem deres Holdning i denne Sag.

For mig er Sagen nu den, at det bør holdes udenfor, hvilken Partifarve man sværmer for; skal man endelig vælge, maa man næsten hellere vælge den højrøde end de blegrøde Nuancer, man i det sidste Aars Tid er blevet præsenteret for.

Saa omtaler Eriksen det uheldige Valg af Dirigent, man var ude for. Aa, ja, deri kan han til Dels have Ret. Havde Dirigenten været sig sin Myndighed bevidst, da der *var* stemt første Gang om Godkendelse af Beretningen, havde vi vel allerede nu haft *en* ekstraordinær Generalforsamling afholdt, eller maaske *to*.

Endelig nævner Henrik Eriksen de arbejdsledige Kolleger, idet han fremstiller disse som Avantgarden, der var rykket frem til Undsætning for »Mindretallet« af Styrelsen. Slet saa galt var det nu alligevel ikke.

Selv om man, hvad ganske naturligt er, ser med mere Forstaaelse og Sympati paa de lockoutede Skotøjsarbejdere end f. Eks. Henrik Eriksen, tror jeg at kunne sige, at det forholdsvis store Fremmøde paa Generalforsamlingen af de arbejdsledige Kolleger, i første Række gjaldt som en Protest mod det Angreb paa § 26 i Afdelingens Love, som Styrelsen gjorde sig skyldig i for 2. Gang i det sidste Aar.

Naar Eriksen endvidere er ked af, at de blegrøde Partifarver ikke dominerer paa vore Generalforsamlinger i mere udstrakt Grad, maa det vel have sin Aarsag i, at den højrøde Farve er Modefarven i Aar, og Eriksen ved jo godt, at Typograferne er moderne indstillede. Men, hvem ved, maaske til næste Aar er det blevet moderne at gaa over til den »blegrøde« Farve. Vi har jo dog set saa kloge Folk som Repræsentanter for vor øverste Ledelse sige god for denne Hypothese.

29. Juni 1931.

Frits Johansen.

EN VIRKELIG FAKTOR!

Udskrift af Den faste Voldgiftsrets Kendelse af 30. Juni 1931 i Sag Nr. 1466:

De samvirkende Fagforbund for
Dansk Typograf-Forbund
mod
Dansk Arbejdsgiverforening for
Københavns Bogtrykkerforening og Firmaet Olaf O. Barfoed & Co.

Under denne Sag har De samvirkende Fagforbund for Dansk Typograf-Forbund indklaget Dansk Arbejdsgiverforening for Københavns Bogtrykkerforening og Firmaet Olaf O. Barfod & Co. med Paastand om, at nævnte Firma kendes uberettiget til at ansætte Typograf Henry Tofte som Formand i Septemberforligets Forstand, medens de Indklagede paastaar Tofte anerkendt som saadan.

Firmaet Olaf O. Barfod & Co.s Bogtrykkeri er delt i et selvstændigt Sætteri og et Trykkeri, hvert med sit Personale.

I Sætteriet var i mange Aar ansat en Faktor Petersen, der afgik ved Døden den 8. Juli 1930, hvorefter Firmaet i hans Sted ved Kontrakt af 21. Januar 1931 antog Sætter Henry Tofte som Arbejdsleder paa 3 Maaneders Opsigelse til den 1. i en Maaned for en Maanedsløn af 400 Kr.

Ifølge denne Kontrakt maatte Tofte, saalænge han beklædte Stillingen som Arbejdsleder, ikke tilslutte sig andre faglige Organisationer end Københavns Bogtrykkerforening.

Klagerne gør nu gældende, at den Tofte overdragne Stilling ikke kan sidestilles med en Arbejdsleders, idet han ved Siden af sin Virksomhed som Faktor i Sætteriet til Stadighed i meget betydeligt Omfang maa deltage i Arbejdet som almindelig Sætter. Personalet i Sætteriet er derhos saa faatalligt — gennemsnitlig ca. 2,3 Sættere foruden Tofte — at Ansættelse af en Faktor maa anses upaakrævet, og det saa meget mere, som der ogsaa i Trykkeriafdelingen er ansat en særlig Faktor, ligeledes med Forpligtelse til ikke at være Medlem af en Arbejderorganisation.

Det fremgaar af Sagens Oplysninger, at hverken Firmaets Indehaver eller den særlige Driftsleder af Firmaets Bogtrykkeri har teknisk Indsigt i Sætning og Trykning.

Efter den foreliggende Kontrakt er Toftes Stilling en virkelig Arbejdsleders; særlig fremhæves, at han antager og afskediger Arbejdere paa Sætteriet, fordeler Arbejdet mellem Sætterne, kritiserer og eventuelt kasserer det udførte Arbejde, afslutter Arbejderregnskab, udbetaler Arbejdsløn, medvirker ved Kalkulationer til Fastsættelse af Salgspriser, og er afskaaret fra at deltage i Akkord sammen med de øvrige Arbejdere. Efter det foreliggende maa det dernæst antages, at Toftes virkelige Stilling svarer til den kontraktmæssigt foreskrevne. Han deltager vel i betydeligt Omfang i det egentlige Sætterarbejde (med Oprømning), men dette er ikke til Hinder for en Anerkendelse som Formand i Septemberforligets Forstand, naar han er afskaaret fra at deltage i Akkorder. Naar hertil endelig kommer, at Tofte har overtaget samme Stilling som afdøde Faktor Petersen, der i de sidste ca. 7 Aar af sin Funktionstid uden Indsigelse fra Forbundets Side stod udenfor Arbejdernes Organisation, og at Firmaets Ledere som nævnt er uden teknisk Sagkundskab, finder Retten ikke at kunne nægte ham Anerkendelse som Formand i Septemberforligets Forstand.

Sagens Omkostninger findes at burde udredes med Halvdelen af hver af Parterne.

KENDELSE:

Ovennævnte Henry Tofte anerkendes som Formand i Septemberforligets Forstand.

Sagens Omkostninger betales med 150 Kr. af Klagerne og med 150 Kr. af de Indklagede.

GRAFISK FAGLITTERATUR

Svensk grafisk årbok 1931 (5. Aargang), udgivet af *Hugo Lagerström* og trykt i *Brødrene Lagerströms Bogtrykkeri* i Stockholm er udkommet. 337 Sider, 8⁰, (heraf 310 Sider Tekst og 27 Sider Annoncer), foruden en stor Del Bilag, som Regel udførte i flere Farver og Størstedelen er meget fint Bogtryk, enkelte Offsettryk. Det hvide Papir er udmærket, Sætning og Trykning er, som alt hvad der udgaar fra Lagerströms Bogtrykkeri, mønsterværdig paa sit Omraade, — hvis man da ellers synes om Stilen. I den nu foreliggende Aarbog har man — ligesom ogsaa »Nordisk Boktryckarekonst« — i høj Grad gjort en Tilnærmelse imod den saakaldte »nye Stil« og i begge Tilfælde søges den nye Stil gennemført i noget modereret Form, saaledes som man vel mener, at den egner sig for svenske Forhold og forsaavidt er Arbejdet korrekt og konsekvent gennemført. Jeg skal ikke i denne korte Omtale komme ind paa, om der i det hele taget var nogen Grund til at forlade den smukke, hævdvundne Stil i svensk Bogtryk, som det var lykkedes at gennemføre, til Fordel for meget andet. Jeg skal nøjes med at konstatere, at det er gjort. Som Helhed taget er det altsaa et godt Stykke Bogtrykarbejde her foreligger, ligesom Indholdet er baade godt, nyttigt, interressant og afvekslende for Fagets Udøvere. Aarbogens Opgave er at bringe Nyheder fra de grafiske Fags Omraader i en saadan Form, at Bogen i en let haandterlig Form gør Nytte. Og dette gøres ved velskrevne Artikler med Illustrationer, der svarer til Teksten. Det er i høj Grad, som naturligt er, den nye Stil, der er Genstand for Tekst og Illustrationer, ogsaa Normalformaterne paa Papir behandles og i det hele taget svensk Bogkunst. Da der desuden er udførlige og paalidelige Fortegnelser over Udøverne (med Adresserne) af Bogtryk, Stentryk, Bogindbinding, Aviser, Annoncebureauer etc., kan Bogen være nyttig paa flere Omraader. For Typografer, der er faglig interesserede, vel nærmest ved at give Oplysninger om Nutids-Bogtryk i Sverige i en sammentrængt Form. Og Prisen — 4 Kr. 50 Øre — virker jo ikke afskrækkende. Vi er ikke i Danmark vante til saa lødig Faglitteratur. Bogen er indbundet i Papbind.

— For kort Tid siden udsendte *Egmont H. Petersens kgl. Hof-Bogtrykkeri (Gutenberghus)* i København et Reklamehæfte til Kunder og interesserede. Som et særdeles smukt Led i vort Fags Reklame for at skaffe Arbejde er det selvfølgelig af ikke ringe Interesse for Fagets arbejdende Medlemmer. Hæftets Forside gengiver i Flerfarvetryk et smukt Maleri af Børsen i København (malet 1930 af *Meinhardt*). Det er, som man saa ofte siger, »lige til at sætte i Glas og Ramme«. Hæftet er ialt paa 20 Kvartsider, trykt paa godt Papir, i flere Farver og helt igennem præget af den udmærkede Udførelse af Arbejdet, som dette paa Reklamens og Farvetrykkets Omraade førende Bogtrykkeri nu en Gang mestrer. Af andre Reproduktioner maa nævnes *Ole Olsens* berømte kinesiske Vase samt et Bogbind fra *Georg J. Liebe*, udført i de 4 Hovedfarver sort, rødt, gult og blaat, men desuden med Anvendelse af Lak og Guld, — det er et af de »lækreste« Bogbind man kan se. Som Reklamehæfte for Nutids-Bogtryk er hele Hæftet udmærket og det vil sikkert medføre gode Resultater, hvad det fortjener, da der er ofret meget paa Udstyr og Udførelse, selv om man ogsaa i dette Tilfælde i nogen Grad er gledet over mod den »nye Stil«.

Typ. Stiftelse, Odense. *L. Chr. Nielsen.*

MUSSOLINI ERIKSEN

I en indendørs Hvilestund hvor Henrik Eriksen vel nok har været lidt sur i Ansigtet, er han faret i Blækhuset for at give forskellige Kolleger »en Gang Lak«.

Først faar »Branchemændene« at vide, at de er nogle fæle Kolleger, fordi at *de* har størst Chance for at blive valgt ind i Afdelingsstyrelsen, og ikke »Tilfældigheder« som f. Eks. Henrik Eriksen.

Paa Tankernes videre Fart tog de foreløbig Stoppested ved Styrelsesmedlemmerne Svend Johansen og Sophus J. Nielsen. Tænk — de havde for at støtte de kæmpende Skotøjsarbejdere paa en eller anden lovlig Maade »spekuleret i en Forsamlings mindre Eftertænksomhed«, og fremsat og anbefalet et »Krimskrams Forslag«, der lød paa at tegne en Andel paa 1000 Kr. i Skotøjsarbejdernes kooperative Fabrik, samt at yde samme Virksomhed en Gave paa 5000 Kr. hvis Anvendelse Virksomheden selv kan bestemme.

Trøst dig, kære Eriksen, de to grimme Styrelsesmedlemmer er ikke nogle sjældne Eksemplarer, men selve Københavns Fællesorganisation vedtog at tegne en Andel paa 5000 Kr.

Eriksen farer videre. Han er gal i Hovedet, fordi Kollegerne valgte Undertegnede til Dirigent. Jeg var ikke upartisk. Jeg erkender, at Eriksen har Ret; jeg burde have sat ham paa Døren, da han hysterisk gestikulerende, betegnede en Kollega paa en højst upassende Maade. . .

Men Eriksen kan være forvisset om, at de overrøde som Du kalder dem, — jeg er Tilhænger af den rene Marxisme — stadig vil fortsætte med at kæmpe for Arbejderklassens Frigørelse.

Medlem 1309, *Villy Willadsen.*

PRAKTISKE TRYKFARVE-PROBLEMER

Den første Bog i den planlagte Serie af Haandbøger, som Tid efter anden følger med »De Grafiske Fag«, foreligger nu afsluttet. Bogens Titel er »Praktiske Trykfarveproblemer«, og Forfatteren er Ingeniør *L. Meineke-Nielsen.*

Vi har ikke tidligere paa dansk haft en virkelig og neutral Fagbog om dette specielle vigtige, tekniske Omraade, som Bogtrykfarverne jo egentlig er. Enkelte udenlandske Farvefabriker har nok udsendt mindre Pjecer om Farver og deres Behandling, men disse har for det meste været begrænsede og ensidige, hovedsagelig anlagt paa Salg af Fabrikens Produkter.

Meineke-Nielsens Bog om »Praktiske Trykfarveproblemer« er paa 96 Sider i Oktav Format. I Sammenligning med Bøger i Almindelighed synes dette Sidetal ikke særlig stort, men som praktisk Fagbog er Begrænsningen paa sin Plads, naar blot Bogen ikke lider derved. Forfatteren har faaet alt indenfor Bogtrykfarvernes Interessesfære med og behandler alle farve-tekniske Spørgsmaal i en klar koncentreret Tekst.

I det første Afsnit af Bogen gaar Forfatteren løs paa et af de mest indviklede og mest misforstaaede Problemer, nemlig Farvernes Konsistens, og undlader naturligvis ikke her at gøre opmærksom paa det umulige Krav til en Farvefabrik, at lave en Universalfarve, der er brugelig til alle Papirkvaliteter og under alle Forhold. Paa en udmærket forstaaelig Maade klarer Meineke-Nielsen Begreberne om Konsistensspørgsmaalet, og navnlig fjernes den ikke ualmindelige Fejltagelse i Opfattelsen af, at »streng Farve« (stiv Farve) er ensbetydende med »Klæbrighed« (Rivning) eller omvendt.

Tørringsspørgsmaalet, der jo er et overmaade vigtigt Problem i Bogtrykkerierne, behandles meget udførligt i Bogens tredje Afsnit. Der gøres her rede for Farvernes Tørringsmuligheder paa de forskellige Papiroverflader, som limede, sugende, kriderede o. s. v. I Afsnittet om Dækfarver og laserende Trykfarver blotter Forfatteren en af de Misforstaaelser, Fagudøvere ofte gør sig skyldige i, naar de benytter Betegnelsen »drøj Farve« og »dækkende Farve« i Flæng. Det er jo to vidt forskellige Begreber. Det første betegner som bekendt en Farve af stor Farvekraft, og »dækkende Farve« slet og ret en Farve, der kan dække Bunden.

Iøvrigt tager Forfatteren sig i sin Bog af saa forskelligartede Problemer som Papiregenskaber i Forbindelse med Bogtrykfarver, Paraffinbehandlingen af Tryk, Valserne og deres Afvaskning og slutter til sidst Bogen med et Afsnit om Opbevaring af Trykfarver.

Det Omraade i Trykketekniken, som denne Bog kredser ind, Behandlingen af Farverne og disses Egenskaber, er af langt større økonomisk Betydning, end mange Bogtrykkere og Fagudøvere forestiller sig. Thi den rigtige Anvendelse af Bogtrykfarverne og den rette Tilpasning af disse fjerner ikke alene mange ubehagelige Ulemper, men sætter Produktionsmuligheden op, uden at det i mindste Maade behøver at berøre Arbejdskvaliteten. *C. R.*

— — —

Som meddelt i forrige Numer af Typ.-Tid. kan Bogen købes paa Kontoret hos *Lundin* for 2 Kr.

LÆRLINGE-SPALTEN

Lærlingeafdelingen i København

Udflugten Sct. Hans Aften var paa alle Maader vellykket, baade hvad der angik Vejret og Udflugtens Forløb.

Det var i Aar lykkes at faa Baal, og det gjorde jo i høj Grad sit til at gøre Aftenen endnu mere festlig, end de Ture vi forhen har haft paa denne Aften, men hvor vi ikke har haft Baal. Ude i Utterslev Mose foregik det, her blev Kaffen lavet, Baalet tændt og med det den paafølgende Underholdning serveret: Baaltaler, Ricitation af kendte Arbejderdigtere. Sange m. m.

Det blev sent den Aften sluttede, og et tør jeg nok sige, man var enige om, da man skiltes: »At det havde været en Aften over al Forventning«.

Den næste Udflugt bliver Torsdag den 16. Juli, hvor vi mødes paa Nørrebros Runddel Kl. 7½.

Husk at tage en Kop med. *P.*

Næstved—Malmø.

Efter at Lærlingene i Næstved gennem de forløbne Aar har besøgt adskillige Byer i Danmark paa Sommerturene, besøgte man Søndag den 28. Juni Malmø, hvortil Ankomsten skete med Øresundsbaaden Kl. ca. 11 Form. Flere Repræsentanter for Malmö typografiska Förening var Dagen igennem Førere og Værter for de unge danske Gæster. Efter en Taar Kaffe med Kager paa Forbundskontoret bød Lokalformanden, *Lundberg*, alle Velkommen og omdelte trykte Programmer for Dagen: Kl. 12,30 Besøg paa Skånska Dagbladets Trykkeri, der forevistes under Ledelse af Trykkerfaktor *Åström*, Kl. 14 Besøg paa Vitus Peterssons store Trykkeri og Bogindustri-Virksomhed, hvor Faktor *Lustig* og Trykker *Steen-Andersen* førte an i Fremvisningen, som ogsaa her fulgtes med særdeles stor Interesse. Derefter Byen rundt pr. Sporvogn, til Fods og pr. Bil, til man Kl. 16,30 samledes til en splendid Middag i Folkets Parks store Festsal med efterfølgende angenem Kaffebord, hvor der holdtes en lang Række Taler: Formanden, *Lundberg*, Forbundsforretningsfører *Jansson* og Styrelsesmedlem *Oscar Christensson* m. fl. fra svensk Side, og Typ, *Chr. Jensen Petersen*, den unge Formand fra Næstved *Baane Egeberg*, og alle udtrykte Glæde over det interessante og fra svensk Side gæstfrie Samvær. Efter nogle yderligere Timers Ophold i den smukke Folkets Park (Malmø Tivoli), fulgtes man til sidste Baad paa återresan! Alle var enige om at have tilbragt en usædvanlig minderig Dag sammen med vore svenske »store Brødre«, som herved bringes vor allerhjerteligste Tak! *Deltager.*

Typografiærlinge i Sommerlejr.

Efter et Søndagsbesøg i Fjor Sommer i Næstved besluttede Nykøbing F.s Lærlinge indenfor D. T. F. at søge opnaaet samtidig Ferie og i Ferieugen at slaa deres Lejrtelte med komplet Køkken op i Plantagen ved Karebæksminde, som ligger umiddelbart op til Smaalandshavets herlige Sandstrand. Og sammen med Lærlingene i Næstved etableredes her en idyllisk Teltlejr paa ialt 7 Telte med Typ. *Martin Pedersen* fra Nykøbing F. som Kok og Lejrchef i Ugen fra 7. til 14. Juni paa en Maade, saa han og de fleste af Gæsterne var rødbrune af Sol og Vind, da Ugen var omme. Man holdt den sidste Aften en veritabel Lejrfest med fælles Kaffebord, hvor Lokalafdelingens Bestyrelse med Damer sammen med en halv Snes Lærlinge fra Næstved var mødt, og der veksledes med Fodboldkamp, Leg, Tale og Sang i kulørte Lygters Skær til Midnatshanen gol! Som Tak for Gæstfrihed og godt Kammeratskab fik Nykøbingenserne af Næstvedgutterne overrakt en Sølv-Standerplade til Erindring om de 8 Dages prægtige Samvær langt borte fra Hverdagslivets Genvordigheder.

Et godt Eksempel for andre Afdelinger, hvor Lejlighed gives! *C. J. P.*

Typografernes Sangforening

Revy og Dans

Lørdag d. 18. Juli Kl. 8—1

Korups Have (Linie 6 - 15 - 18)

75 Øre ialt

Billetter hos Korets Medlemmer og Rud. Jensen, H. C. Ørstedsvej 11 A (Ismejeriet). Telf. Vester 5801 y. (1 h)

GENERALFORSAMLINGER OG MØDER

AARHUS LOKALAFDELING

afholdt ordinær Generalforsamling Fredag den 19. Juni. Til Dirigent valgtes *Valdemar Hansen* og til Sekretær *Peter Nielsen*. Forhandlingsbogen oplæstes og godkendtes. *Formanden* gav under Punktet Meddelelser forskellige Oplysninger ang. Arbejdsforholdene, bl. a. ang. en Sag hvor en Kollega havde haft Ferie i den Uge, hvor Grundlovsdagen faldt, Firmaet vilde ikke give en halv Fridag for Grundlovsdagen, Formanden havde forlangt en saadan halv Fridag, men uden Resultat, og Sagen gaar derfor videre. Angaaende en Sag om Pudsetid for Maskinsættere gav Formanden forskellige Oplysninger. Formanden anbefalede til Slut til talrig Deltagelse i Udflugten til Randers Søndag den 28. Juni: Beretningen godkendtes.

Chr. Lehmann aflagde Beretning fra »Demokraten«. Godkendtes.

Formandens Løn blev som hidtil 200 Kr.

Formanden og Kassereren har hidtil betalt Halvdelen af Abonnementet for Telefonerne. Generalforsamlingen vedtog, at Afdelingen for Fremtiden betalte *hele* Abonnementet.

Til Formand genvalgtes med Akklamation *Ernst Pedersen*.

Til Styrelsesmedlemmer valgtes *Chr. Christensen* med 60 St., *Harald Nielsen* 57 St.. *Aage Andersen* 55 St., *E. Stecher Chistensen* 46 St., derefter havde Ths. Pedersen 32 St., Einar Hansen 29 St., og Aage Larsen 25 St.

Til Revisor genvalgtes *J. E. Christensen*.

Generalforsamlingen var besøgt af ca. 100 Medlemmer. *P. N.*

NÆR OG FJERN

DØDSFALD. Søndag den 28. Juni afgik vor Kollega, *N. Chr. Mathiasen*, Silkeborg, ved Døden efter længere Tids Sygdom. Mathiasen var kendt af mange, navnlig ældre, Kolleger, baade i København og Provinsen. Afdøde, der blev godt 64 Aar gl., var født i Fredericia, i hvilken By han ogsaa lærte Faget. Efter at have arbejdet nogle Aar i Fødebyen, kom han til at virke i Randers og Vejle. I Midten af Halvfemserne kom han til København, hvor han fik Arbejde i det af Christopher Krabbe oprettede Dagblad »Folk og Land«. Dette Blad fik dog kun en kort Levetid, og Mathiasen arbejdede derefter i forskellige københavnske Trykkerier. I 1915 vendte Mathiasen tilbage til Provinsen og arbejdede en Tid i Odense og Aalborg. Til Silkeborg kom han i 1918, hvor han arbejdede som Maskinsætter paa det radikale Blad, indtil han for ca. 4 Aar siden maatte give op paa Grund af Sygdom: en Hjertelidelse i Forbindelse med andre Svagheder. Mathiasen var meget fagligt interesseret og var i Besiddelse af flere gode Egenskaber, som de, der kendte ham nærmere, lærte at skatte. — Mathiasen efterlader sig Hustru og 3 ukonfirmerede Børn. *Chr. Ø.*

— Atter er en af de ældre Kolleger i Næstved afgaaet ved Døden, idet Typograf *P. M. Christensen* den 1. Juli afgik ved Døden paa Præstø Amts Sygehus i Næstved, hvor han var indlagt lidende af Hjertekrampe. Den afdøde der blev 55 Aar gl., havde lært Faget i Næstved Tidendes Trykkeri, og efter et Ophold i Norge kom han atter til Næstved ved Oprettelsen af »Sydsj. Soc.-Dem.«, hvilket Sted afdøde havde sit Virke i ca. 32 Aar. »Lille-Peter«, som han til daglig kaldtes, var en flink og hjælpsom Kollega, og hans bratte Bortgang (han var kun syg 3—4 Dage) gjorde et dybt Indtryk paa Kollegerne her i Afdelingen. Afdøde var en Aarrække Lokalformand, ligesom han i 12 Aar var Kasserer for Arbejdernes Fællesorganisation her i Byen. Men det var dog Sangen, der havde hans varme Hjerte, og selv var han, navnlig i de yngre Aar i Besiddelse af en smuk Tenor. Ved sin Død var han Formand for Arbejdersangforeningen »Lassalle«. P. M. Christensen efterlader sig Hustru og 3 voksne Børn. Jordefærden fandt Sted Tirsdag den 7. Juli, og Afdelingens Banner sænkedes over vor afdøde Kollegas sidste Hvilested. — Æret være hans Minde!

SØLVBRYLLUP kan Fredag den 10. Juli fejres af vor Kollega, Sætterfaktor hos O. C. Olsen & Co., *M. Mortensen* og Hustru, Dyblandsvangen 3. Vi føjer vor Lykønskning til de mange, der sikkert vil indløbe.

LÆNKEDE BØGER. Et af Verdens interessanteste Biblioteker findes i Biskopskirken i Hereford, England. Det indeholder over 200 haandskrevne Værker og talrige Bøger fra Bogtrykkunstens første Tid. Alle Bøgerne er imidlertid fastgjorte til deres Plads med stærke Jernkæder. Denne Forsigtighedsforanstaltning er opstaaet derved, at Bibliotekets Bogbestand, som oprindelig udgjorde 1500 Bind, takket være uærlige besøgende i Tiden Løb var blevet reduceret til ca. 300.

FORRETNINGSUDVALGS-MØDER

26. Maj 1931.

1. Fra det internationale Sekretariat forelaa Meddelelse angaaende en lokal Strejke i Belgien samt om Tarifforhandlinger i Østrig og Ungarn. — Til Efterretning.

2. Finska Bokarbetarförbundet indbyder til Deltagelse i dets 10. Kongres, der afholdes i Helsingfors den 29. Juni og følgende Dage. — Karl Sørensen delegeredes.

3. Til Medlemmer, henholdsvis i Fredericia, Middelfart, Svendborg og Rønne, tilstodes hvilende Medlemsret for et Aar.

4. En Skrivelse fra Afdelingsstyrelsen i Aarhus behandledes og det vedtoges at sende Svarskrivelse.

25. Juni 1931.

Forretningsføreren meddelte, at han havde deltaget i Rudkøbing 50-Aars Jubilæumsfest samt refererede Mæglingssager fra Roskilde og Aarhus. — Til Efterretning.

2. De samvirkende Fagforbund meddeler, at forsaavidt vi ønsker at stille Forslag til Ændringer til Forbundets Love, saa maa det ske inden 1. September d. A. — Udsættes.

3. Fra Norsk Centralforening for Bogtrykkere forelaa en Redegørelse af Konfliktsituationen indenfor Faget i Norge. — Til Efterretning.

4. Arbejdernes Fællesorganisation i København havde fremsendt et Cirkulære med Anmodning om Tilskud til et projekteret Herberg. — Sagen undersøges nærmere.

5. Et Medlem i København anmoder paa Grund af Alder om Kontingentfrihed til Syge- og Begravelseskassen. — Bevilges fra det fyldte 70 Aar.

6. Et tidligere Medlem anmoder om Genoptagelse. — Optages med et Aars Karantæne.

7. Københavns Kommunelærerforenings Feriekoloni anmoder om økonomisk Støtte. — Henlægges.

8. To Medlemmer, henholdsvis i Aarhus og Korsør, tilstodes hvilende Medlemsret for et Aar.

9. De indkomne Tilbud paa Trykning af »Grafisk Revy« behandledes og Tilbudet fra Dyva & Jeppesen antoges.

Tak.

Min allerbedste Tak for den mig udviste Opmærksomhed ved mit 25-Aars Jubilæum.

Harald Svendsen.

DANSK TYPOGRAF-FORBUND BOGTRYKFAGETS ARBEJDSLØSHEDSKASSE

VESTERGADE 5, 1. Sal
KØBENHAVN K.

KONTORERNE er aabne for Ind- og Udbetaling fra 1—3, *Lørdag 11—1*, samt *Fredag* og *Mandag Aften Kl. 5—6½*. Telefon 4331.

FORMANDEN træffes som Regel til samme Tider. Telefon 13,331.

ANVISNINGSKONTORET. Telefon 4331. Før Kl. 9 Form. og efter 6 Aften gennem Ryvang 1683. Telegramadr.: Typforbundet, Kbhvn.

KVINDEAFDELINGEN. Frk. H. Crone. Telf. Vester 7648.

FORENINGSMEDDELELSER

KVITTERING FOR MODTAGNE APRIL KVARTALS REGNSKABER

2. Juli: Aalborg pr. Bl. 1150.00. 6. Juli: Rudkøbing 500.00; Køge pr. Bl. 50.00. 7. Juli: Aabenraa pr. Bl. 240.00, Kt. 200.00, ialt 440.00; Esbjerg pr. Bl. 338.50; Skive 648.30.

København den 7. Juli 1931.

Forretningsudvalget.

TILSKUD FRA HOVEDKASSEN

er efter lovformelig Begæring tilsendt følgende Afdelinger:

2. Juli: Aalborg i St. f. April Kv. Oversk. 1150,00; Køge i St. f. April Kv. Oversk. 50.00; Køge 200.00. 7. Juli: Aabenraa i St. f. en Del af April Kv. Oversk. 240.00; Esbjerg i St. f. April Kv. Oversk. 338.50.

København, den 7. Juli 1931.

Forretningsudvalget.

NYE MEDLEMMER

København: Sætter Kjeld Møller Nielsen, udl. 1. 7. 31 i Industri-Trykkeriet (arb. s. St.). Sætter Ejner Chr. Olsen udl. 19. 6. 31 hos Bording (arb. s. St.). Trykker Henry Georg Martinussen udl. 1. 7. 31 hos Ch. Petersen (arb. s. St.). Paal. Gudrun Gudmand Høyer udl. 23. 6. 31 hos Kandrup & Wunsch (arb. s. St.). Hj.arb. Ørving A. Sørensen (Hertz).

Slagelse: Sætter Otto Carl F. Nielsen udl. 1. 7. 31 i Vestsj. Soc.-Dem.

TILTRAADTE

København: 1579 Ingvald Maaløe fra Vejle (Ejlersen), 191 Svend Jensen fra Rejse (Krohn), 5241 Tove Wegener fra Aarhus (arbl.), 6940 Anders Rasmussen fra Horsens (arbl.), 7559 Vald. Nommesen fra Hillerød (arbl.), 7024 Herløv Rasmussen fra Rejse (Kr. Dagbl.), 1513 Christian Nissen fra Odense (Hertz), 7512 Konrad Jespersen fra Aarhus (arbl.), Norsk Medl. Emil Thystrup fra Rejse.

Aalborg: 10 Arnold Andersen (arbl.). Aarhus: 6949 Willy Nielsen (arbl.), 6127 Ejner Laursen (arbl.). Haderslev: 7205 Carl Bogdahn (Martin, Christiansfeld). Hillerød 1091 H. C. Hansen (i Pl.). Næstved: 7537 Oskar J. Larsen (Sydsj. Soc.-Dem.). Odder: Mikael J. Svejbæk (overfl. fra Metalarb.). Odense: 3506 Otto Anesen (Fyens Stiftsbogtr.), 7628 Herluf Jensen (Centraltrykkeriet), 4930 Edith Bang Ervig (arbl.). Slagelse: 6075 Svend Aage Larsen (Sorø Amtstid.).

FRATRAADTE

København: 2693 Chr. Mortensen paa Rejse, 7411 Poul Hesselholdt til Holbæk (i Plads), 1013 Axel Andersen paa Rejse, 1266 Edmund Larsen til Glasværksarb., 7537 Oscar Larsen til Næstved (i Plads), 7656 Carl Rasmussen paa Rejse, 7628 Herluf Th. Jensen til Odense (i Plads).

Aarhus: 7930 Ejner E. Jensen til Hobro (i Pl.). Hillerød: 7559 Vald. Nommesen til Kbhvn. (arbl.). Horsens: 7353 Regn. Caspersen paa Rejse, 7831 Eigil Sørensen paa Rejse, 7661 Gunnar Sørensen paa Rejse, 6940 Anders Rasmussen til Kbhvn. (Militær). Lyngby: 7450 Alex Clarè paa Rejse. Maribo: 7045 K. A. B. Jensen til Nakskov (i Pl.). Nyborg: 7034 J. Kjellerup paa Rejse, 6151 Kaj Jerløv paa Rejse. Nykøbing F.: 4285 Niels A. Andersen paa Rejse, 7189 Axel Jochumsen til Nakskov (i Pl.). Odense: 6136 Helmouth Jacobsen til Kbhvn. (Militær), 6254 Ove Louis Møller paa Rejse. Ringsted: 7699 Max Viggo Baes (overfl. til Arbejdsmændene). Vejle: 1579 Ingv. Maaløe til Kbhvn. (i Pl.).

UDMELDTE

Vejle: 4861 Ellen Marie Sørensen (Fratraadt Faget).

UDSLETTET PAA GRUND AF RESTANCE

Silkeborg: 4464 L. Chr. Nielsen.

DØDE

Næstved: 6781 P. M. Christensen.

TCC — TS

Onsdag den 15. Juli:

Begge Foreninger arrangerer en Aftensammenkomst i »Søndermarken«.

Der mødes ved Indgangen Kl. 7½ ved Linie 9' Endestation. (3j)

Gutenberg-Koret

medvirker Søndag d. 12. Juli ved en Sommerfest i »Trægaarden« i Roskilde Kl. 16½. Et Fællesmaaltid finder Sted Kl. 20, hvor Korets Passive med Damer kan deltage. Menuen er: Suppe, Steg og Jordbær eller Is. Prisen pr. Kuvert er Kr. 3,50. Senest Fredag den 10. ds. maa Deltagelse anmeldes hos Formanden, Tlf. Amager 3478 y. (4e)

ANNONCER

I Henhold til Anvisningskontorets Regulativ, Punkt 7, gøres opmærksom paa, at ingen maa slutte bindende Aftale om Pladstilbud, før Henvendelse er sket til Lokalkassereren i den paagældende By eller i København til Anvisningskontorets Bestyrer. Undladelse heraf medfører Karantæne.

Sætter-Trykker,

Provinsianer, 20 Aar, kendt med alt forefaldende Arbejde, søger Plads.

Billet mrkt. »160« modtager Ekspeditionskontoret.

Trykkeri med Ugeblad

og god Omsætning i stor Stationsby sælges omgaaende eller event. bortforpagtes til solid Mand med Kapital eller Sikkerhed. Billet mrkt. »162« modt. Ekspeditionskont.

GLEM IKKE AT ERIK LEVISONS PNEUMATISK STØBTE VALSE ER DEN BEDSTE.
Første og største Valsemassefabrik og Støberi i Danmark med pneumatisk Tryk.

(20 e)

Dygtig Accidenssætter

søger Plads. Billet mrkt. »157« modtager Ekspeditionskontoret.

„Typer og Tryk"

fra *Martius Truelsen* — enkelte eller hele Samlingen — købes. Pris bedes sendt til Ekspeditionen under Billet mrkt. »159«.

Til Salg er: en god Eickhof-Hurtigpresse, 72×116 indvd. Ramme, med tilkoblet Falseværk og Motor. Trykker fint Accidens. Kan ogsaa byttes med en mindre Maskine. Sammesteds sælges en Del Avismateriale i Messingstreger og Spaltestreger samt en Del gode Frakturskrifter og en ældre Eickhof-Diegel med Motor. — Henvendelse til Bogtrykker Hansen, Vestergade 9, Skive. Tlf. 414. (161)

FAENZA FREDERIKSBORGGADE 46
Gode Ideer til Gaver i Sølv, Læder o. m. a. Billige Priser. Kolleger 10%
Dametasker • Kufferter • Skoleartikler.

Tandlæge Viggo Jensen,

Klareboderne 2, II,

Hj. af Købmagergade 40.

Konsultationstid fra 10—7. Onsdag og Lørdag fra 10—3½. Telefon 15868. (7)

Tandlæge Edv. Møller,

Købmagergade 30, II

Konsultationstid 10—3½, 6—7 Efterm.
Telefon 8181. (12)

A/S F. L. BIE Valdemarsgade 14, København V.
Telefoner: Centr. 6518, 6519 & 8062.

Samtlige Maskiner og Artikler for **Bogtrykkerier, Bogbinderier, Litho-Etablissementer, Klichéfabriker** og beslægtede Brancher.

Kulante Betingelser.

Stadigt stort Lager. (10)

Livsforsikring med eller uden Udbetaling i levende Live, *Konfirmationsforsikring* osv. tegnes bedst og billigst i **Arbejdernes Livsforsikring.** *Restancefrist under Arbejdsløshed.* Ugentlig Opkrævning sammen med Forenings-Kontingentet. *Brand- og Tyveri-Forsikring,* samt *alle Arter af Forsikring* billigt i 1. Klasses danske Selskaber. Forlang Oplysning hos

ANTON JENSEN,
Prags Boulevard 4².
(22)

CONTRASOL-FARVER

Drøjere
Renere
Ultra lysægte
Bedre
Intensive
Nye Farver
fra DRUBIN

Redaktør: FR. NIELSEN, Egøjevej 3, Køge. Ekspeditør: KARL SØRENSEN, Vestergade 5, 1. Sal, Kbhvn. K.
Abonnem. gennem Postkontorerne 1 Kr. 50 Øre Kv. Annoncer 35 Øre pr. Petitlinje (pladss. Medl. 25 Øre). 26 Gange og derover Rabat.

Trykt i Industri-Trykkeriet, København.

TYPOGRAF-TIDENDE

ORGAN FOR DE TYPOGRAFISKE ARBEJDERES INTERESSER

NUMER 29 KØBENHAVN DEN 17. JULI 1931 58. AARGANG

DET FINSKE BOGARBEJDER-FORBUND

aabnede Mandag den 29. Juni sin 10. Kongres i Bogarbejderforeningens Lokaler i Helsingfors. Der var mødt 43 Delegerede fra 25 Afdelinger samt Forbundsstyrelsen.

Som Gæster var mødt Repræsentanter fra det svenske, norske og danske Typografforbund, svensk Bogbinderforbund. den finske Landsorganisation, det finske Oplysningsforbund samt det finske Afholdsforbund. Formanden for det svenske Typografforbund, *Georg Berg*, overbragte de skandinaviske Gæsters Hilsen til Kongressen og endvidere talte Repræsentanterne for de forskellige finske Forbund.

Formanden for det finske Bogarbejderforbund, *U. H. Immonen*, hilste de Delegerede og Gæsterne velkommen til Kongressen, hvorefter han aflagde Beretning over Forbundets Virksomhed i den forløbne Kongresperiode. Af Beretningen fremgik, at Forbundet nu havde 3650 Medlemmer. De sidste Aars Depression under Lappobevægelsen og en reaktionær politisk Regering havde medført en Tilbagegang i Medlemsantallet paa 1 pCt. Arbejdsledigheden indenfor Boghaandværket var steget betydeligt fordi Regeringen, havde lukket samtlige kommunistiske Bladtrykkerier. Enkelte af disse Trykkerier var aabnet paany med Udgivelse af socialdemokratiske Blade, men Størsteparten var stadigt lukkede. Den kommunistiske Landsorganisation var ligeledes blevet opløst af Regeringen, men der var dannet en ny Landsorganisation under socialdemokratisk Ledelse. I Kongresperioden var det lykkedes at gøre et nyt Fremstød, idet man havde faaet gennemført en Tarif for Hjælpearbejderne. Forbundets Formue udgjorde nu 1,268,512.00 finske Mark.

Beretningen godkendtes enstemmigt.

Kongressens vigtigste Spørgsmaal var Opsigelsen af Tarifen. Der har ikke været Tariforhandlinger indenfor Faget i Finland siden 1919, og der var derfor stærke Røster fremme for en Opsigelse, men et af Kongressen nedsat Udvalg havde forespurgt Bogtrykkerne, om disse vilde opsige Tarifen, og da Svaret var benægtende, vedtog Kongressen — under Hensyn til de herskende daarlige Erhvervsforhold — at gaa med til en Forlængelse af den gældende Tarif paa 2 Aar. Tarifen indeholder en Lønreguleringsbestemmelse i op- og nedadgaaende Retning efter det officielle Pristal.

Til en Forbedring af Forbundets økonomiske Forhold havde Forbundsstyrelsen stillet Forslag om en Forhøjelse af Kontingentet paa 50 Penning (ca. 5 Øre i danske Penge) ugentlig, men dette Forslag forkastedes med 20 St. mod 19. Som et Kuriosum skal nævnes, at samtlige Delegerede fra Afdelingen i Helsingfors stemte imod dette Forslag.

Et Forslag om en Pensionsordning for Forbundets fastansatte Tillidsmænd vedtoges. Efter dette Forslag vil de Tillidsmænd, som har været ansat i 20 Aar, efter det fyldte 60. Aar være berettiget til en Pension paa 60 pCt. af de fastsatte Lønninger.

Kongressen beskæftigede sig ogsaa med Spørgsmaalet om det finske Bogarbejderforbunds Tilslutning til de øvrige skandinaviske Forbunds Samarbejde, men da der — nærmest af økonomiske Grunde — var stærkt delte Meninger om en saadan Tilslutning, overlodes Spørgsmaalet til Forbundsstyrelsen til nærmere Undersøgelse og Forberedning.

Endvidere vedtog Kongressen at oprette et Arbejdsanvisningskontor for hele Landet samt at optage en Lønstatistik for samtlige Fagets Grene i Helsingfors.

Kongressen gik derefter over til Valg af Forbundsstyrelse og Forretningsfører. De fleste af de afgaaende Forbundsstyrelsesmedlemmer genvalgtes. Til Forretningsfører genvalgtes *A. J. Hälström*. Som Hovedkasserer fungerer *O. A. Nymann*. Den nyvalgte Forbundsstyrelse genvalgte *U. H. Immonen* til Formand for Forbundet.

Ved Kongressens Afslutning talte *Emil Torkildsen*, Norge, paa de skandinaviske Gæsters Vegne.

— Paa den første Kongresdag havde samtlige Deltagere Lejlighed til at bese det nye finske Rigsdagshus i Helsingfors. En smuk, monumental Bygning i Granit, der indvendig var udstyret med al moderne Komfort. Endvidere var Kongressens Deltagere en Aften Gæster i Helsingfors Afdelingens Feriehjem paa Løvø, der er herligt beliggende i Helsingfors' vestre Skærgaard.

Karl Sørensen.

9 DAGE I MOSKVA

En tysk Dame, som har levet sin Barndom i Rusland, men som sammen med sine Forældre forlod Rusland ved Verdenskrigens Begyndelse, fortæller i denne og følgende Artikler om sit Besøg i Moskva 1930.

I.

Den polske Grænse ligger bag os. Langsomt nærmer Toget sig den første russiske Station. »Priwjetwsem trudjaschtschimsja!« En Hilsen til alle Arbejdere! Denne Indskrift paa Vestgrænsen er det første vi faar at se, som et Tegn paa Sovjets Aand. Betydningen af disse Ord staar os først klart, efterhaanden som vi har gjort os bekendt med Livet i Hovedstaden Moskva, hvor Højsangen: »Arbejde i Samfundets Interesse« lyder for os. — »Kommunism smetet wse granicy«: Kommunismen vil feje alle Grænser væk! Saaledes staar der at læse. Jeg, som kender Østen fra min Barndom, har snart glemt at bruge disse nationalistiske Ord. Her er ikke Ruslands Grænse, men Sovjets-Unionens Grænse, et Statsforbund paa omtrent 140 forskellige Nationer, som alle er ligeberettigede, men Russerne er det store Flertal, og som Følge deraf er russisk ogsaa Landets Hovedsprog.

Under Klangen af »Internationale« ruller Toget langsomt mod Grænsestationen Njegoreloje. I Anledning af Oktoberfesten for Revolutionen er Banegaarden festlig smykket med røde Flag og Faner med Indskrifter, en af disse vækker særlig Interesse: »Sovjets-Unionens Lov er Arbejdernes ubøjelige Vilje!« og ved Siden af: »Proletarer i alle Lande forener Eder!«

Told-, Pas- og Pengeformaliteterne er hurtigt ordnede. Enhver faar en Attest over de indførte Pengebeløb og Værdigenstande, indbefattet Foto-Apparater, Kikkerter o. s. v., og en Kvittering over de indvekslede Penge. Selv Smaapenge — 1 og 2 Kopeker — er forsynede med Sovjetsymbolet: Stjerne, Hammer og Segl (Krumkniv) og med Ordene: »Proletarer i alle Lande forener Eder!«

Vi stiger nu ind i de bekvemme russiske Vogne, hvor hver Rejsende, selv i 3. Klasse, faar reserveret en Soveplads med Madras, Lagner, Puder, Tæppe og Haandklæde, og den natlige Fart til Moskva begynder. I Spisevognen faar vi vort første russiske Aftenmaaltid: Fisk i god Tomatsauce, som bliver vor konstante Aftenmenu de næste 8 Dage, samt Hvedebrød og udmærket russisk Te.

Efter at have passeret Minsk gaar vi til Ro. Der er ingen Gardiner for Vinduerne, men det er heller ikke nødvendig, da Natten er mørk udenfor over de store, øde Strækninger, saa ingen nysgerriges Blikke forstyrrer os.

Om Morgenen naaede vi — over Orscha og Smolensk — Wjasma. Kl. er 7½, i Tyskland altsaa 5½, men vi havde allerede ved Grænsen stillet vore Ure 2 Timer frem: 1 Time fordi vi kørte mod Øst og 1 Time fordi her paa Grund af Sparsommelighed endnu var »Sommertid«. Arbejderne ved Baneanlæget begiver sig nu til deres Arbejde. De ser endnu saaledes ud som for 16 Aar siden, hvad deres Klæder angaar: de samme korte Burken (Kitler) over Russerskjorten, de samme runde vatterede Huer med Øreklapper, og paa Fødderne de samme Lapti (Straasko) og istedet for Strømper omviklede Stofstrimler. Mange bærer da ogsaa Walenki (Filtstøvler lavet af 1 Stykke) eller ganske almindelige Læderstøvler. Skotøj, erfarede vi senere, er meget dyrt og vanskeligt at faa. Medens Arbejderne gaar til deres Arbejdspladser ruller vort Tog videre.

Frokosten i Spisevognen bestaar af 2 Æg, Ost, Smør, Brød og Te. Denne Frokostmenu gentager sig ligeledes 8 Dage, men man maa dog ikke glemme, at Befolkningen faar kun 10 Æg om Maaneden pro Person.

Da vi kom tilbage til Sovevognen, som i Mellemtiden var blevet forvandlet til »Dag«-Vogn, kom vi i Samtale med en Professor, som var Overkirurg ved Sygehuset i Minck, og en meget intelligent Fabrikarbejder fra Elektrosawod i Moskva, en Kommunist, som vendte hjem fra Organisations-

arbejdet paa Landet, hvor han havde sørget for, at Efteraarssæden blev sikret; af dem lærte vi det daglige Liv i Sovjet-Unionen at kende.

Den mest iøjnefaldende Forandring er Afskaffelsen af Kalender-Ugen og Indførelsen af den uafbrudte 5-Dages Arbejdsuge (Pjatidnewka). Kalenderen er moderniseret, hvorved Sovjet-Unionen kommer i Overensstemmelse med den øvrige Verden. Men enhver Arbejder beskæftiges kun 4 Dage og har den 5. Dag fri, dog saaledes, at disse Fridage falder forskellig for de enkeltes Vedkommende, og ikke saa sjældent bliver denne Fridag, eller en Del deraf, brugt til Arbejde i Samfundets Tjeneste. Naar Virksomheden tillader det, bliver der taget Hensyn til, at Medlemmer af samme Familie faar fri paa samme Dag. Andre fortæller os, at Bekendte har de ikke mere; hvornaar skulde vi se dem, da vi har fri paa forskellige Dage.

Vi erfarer her for første Gang, at der findes ingen arbejdsløse i Sovjet-Unionen, tværtimod er der Mangel paa Arbejdskraft. Dette har vel tildels sin Grund deri, at Arbejderen endnu ikke overalt har lært at arbejde intensivt, endskønt jeg maa tilstaa, at i Fabrikerne blev der arbejdet ihærdigt, især hvor Arbejdet sker ved løbende Baand, men herom senere. Alt gaar dog ud paa at lære Arbejderne til intensivt Arbejde. Enhver Fabrik har »Ansporer« (Udarniki), som bestaar af særlig dygtige og flittige Arbejdere, hvis Opgave det er at yde det mest mulige og faa de mindre flittige til at anstrenge sig mere. Den højeste Ære er det at faa anbragt det lille røde Flag med Indskriften »Udarnik« paa sin Maskine.

Hele det offentlige Liv, Industrialisering, Socialisering og Højnelse af det kulturelle Liv i Landet, staar i Femaarsplanens Tegn. For at kunne gennemføre dette, især hvad Industrialiseringens Maal angaar, er det nødvendigt at uddanne kvalificerede Arbejdere, hvorfor man har oprettet de saakaldte »Kadern«, Arbejdergrupper, som bestaar af uddannede Arbejdere, der underviser og uddanner andre. Arbejdernes Frihed m. H. t. at gøre Forandring af Arbejdssted bliver vel respekteret, men ønskes helst undgaaet, af Hensyn til Indarbejdelse og Uddannelse af kvalificerede Fagarbejdere. Af den Grund forpligter mange Arbejdere sig til at blive i Virksomheden indtil i hvert Fald Femaarsplanen er tilende, for at hverken Virksomheden eller Staten lider Skade eller Tab derved. Arbejdere, der letfærdig skifter Arbejdssted er ikke vel ansete. »Femaars-Planen i 4 Aar« er Maalet, og i Elektrosawod skal dette Pensum allerede være naaet i 2½ Aar. En Omtale af denne Sawod (Fabrik) senere.

En Arbejders Fortjeneste (der er ingen Forskel paa ung og gammel, mandlig eller kvindelig, kun Præstationen er afgørende) beløber sig til 45 Rubler i 14 Dage. Udbetaling 2 Gange om Maaneden, den 5. og den 20. Fortjenesten stiger, alt efter Præstationen, indtil 75 Rubler pr. 14 Dage for en middelgod Arbejder. Ingen Kommunist maa dog tjene mere end 280 Rubler om Maaneden, hvad han tjener udover dette ved specielle Arbejder, overføres til Partiets Fond. En Arbejder hos Elektrosawod forklarede mig, at hans Løn blev indbetalt paa Sparekassebog, herfra trækkes dog Leje for Bolig, naar Vedkommende bor i de kooperative Huse; Afregningen faar han pr. Post og, efter at have godkendt samme, sender han den tilbage uden Porto-Udgift; men kan iøvrigt hæve Beløb, naar han har Brug derfor. I Almindelighed har Arbejderne flere Penge end der er forhaandenværende Varer. Derfor tegner mange Arbejdere Statslaan til Ophjælpning af Industrien.

Det første Spørgsmaal til en fremmed er, om Vedkommende tilhører det kommunistiske Parti. Virkelig regerende Statsborger er kun Kommunisten. Hvorfor er da ikke alle Borgere, og især alle Arbejdere, Medlemmer af W K P? Fordi Partiet, som har Regeringsmagten, ikke agiterer efter Medlemmer, tværtimod er det svært at blive Medlem. Lettest er det for Arbejderne, som kun behøver en Anbefaling fra 2 andre Arbejdere, naar de ellers kan føre Bevis for hæderlig Vandel. Et Medlem, der tidligere har tilhørt den højere og dannede Stand, maa have en Anbefaling fra 5 Arbejder-Kommunister.

Prostitutionen er ophævet, og de paagældende Kvinder er anbragt i et Hjem, hvor de ved Arbejde og ordentlig Livsføring bliver gode Statsborgere. Af Mangel paa Arbejde behøver ingen Kvinde at gaa paa Gaden. Men den virksomste Bekæmpelse af Prostitutionen er dog, at den Mand, der søger Omgang med de faa løsagtige Kvinder, som unddrager sig Samfundets Forsorg, bliver moralsk degraderet, idet man blotter ham og dømmer ham indenfor Partiet, hos Arbejdskammeraterne og hos Familien.

TIL FRITS JOHANSEN

Gode Kollega! Det er jo altid noget, at du en Kende kan være enig med mig i mine »Tanker«, som jeg trods dit beherskede Indlæg og Kollega Willadsens ubeherskede dito, alligevel ikke tror er saa rent »forkerte«. Men naar man ikke er forvænt med Hensyn til Tilslutning og den Slags, ja, saa liver selv det mindste Stænk heraf naturligvis lidt op.

Du mener, at min Betegnelse af Forslaget om Bevillingen til de lockoutede Skotøjsarbejdere trænger til en Motivering; men er det egentlig nødvendigt atter at komme ind paa dette elendigt camouflerede Forslag fra det emsige Styrelselsesmindretal? Jeg synes det ikke.

Heller ikke synes jeg det er værd at komme nærmere ind paa, om du eller jeg ser med mere Forstaaelse paa eller har mere Sympati for de lockoutede Skotøjsarbejdere. Det maa være tilstrækkeligt at henvise til mine Udtalelser paa Generalforsamlingen i Debatten om Forslaget, som stod at læse i »Sekretæren«s Referat her i Fagbladet, og hvoraf man saa nogenlunde kan faa Forstaaelsen af, at det egentlig ikke har skortet mig paa de omtalte to Ting.

For mig var Lovligheden eller rettere Ulovligheden af en eventuel Vedtagelse af Bevillings-Forslaget det afgørende, og da nu jeg var og er af den Opfattelse, at en Vedtagelse vilde være ulovlig og derfor organisationsskadende, ja, saa maatte jeg selvsagt fraraade Forsamlingen at vedtage Forslaget. Jeg er endvidere af den Formening, at det store Flertal af Afdelingens Medlemmer deler denne Opfattelse.

Du kan kun give mig delvis Ret i, at Dirigentvalget var uheldigt, og beklager, at Dirigentens Mangel paa Myndighed forskertsede os Muligheden af et Par ekstra Generalforsamlinger; men desangaaende skulde jeg dog tro, det blev Held i Uheld for de Medlemmer og Styrelsesmedlemmer, der stemte imod Beretningen, at Valget faldt paa Fænomenet, Willadsen, der i visse Retninger just ikke led af Mangel paa, mildest talt, brovtende Myndighed, hvad særlig en socialdemokratisk, yngre Kollega, *Carl Poulsen*, fik at føle, da han af Dirigenten brutalt blev afbrudt i sin Tale om De samvirkende Fagforbunds Stilling i den forløbne Konfliktssituation med Paalæg om hurtigt muligt at slutte af, da den Slags Tale kedede Kollega Willadsen, denne svorne Tilhænger af den »rene Marxisme«!

Mon du ikke, F. J., — efter vel sagtens at have læst Willadsens Indlæg, hvori han bl. a. erkender, at han var partisk, og at *han* som saadan burde have »sat mig paa Døren«, der var saa formastelig at tillade mig et Svar paa en overrød, kollossalt højtgaaende Kollegas direkte Forespørgsel til Forsamlingen —, nu kan give mig hel Ret i, at Dirigentvalget ikke blot var delvis uheldigt, men komplet umuligt.

Hvorvidt du har Ret i, at Modefarven i Aar er rød, skal jeg lade være usagt. At der er mange skrigende, uholdbare Farver oppe i Tiden er sikkert; men Frits Johansen, det er dog stadigvæk de mere dæmpede, holdbare Farver, der falder i de flestes Smag.

Med kollegial Hilsen.

Juli 1931. *Henrik Eriksen.*

SOMMERSTÆVNET I RANDERS

Aalborg, Aarhus og Randers Lokalafdelinger holdt Søndag d. 28. Juni et over al Forventning velbesøgt Sommerstævne i Randers. Da Formiddagens tunge Skydække lettede lige efter Middag, brød Solen frem og gød sit straalende Skær ned over den mægtige Forsamling af nordjyske Typografer med Hustruer og Børn, som var taget ud til det skønne Fladbro. Her tømtes de medbragte Frokostpakker under megen Munterhed, og ved et efterfølgende fælles Kaffebord bød Randers-Afdelingens Formand, *Alfred Andersen*, Velkommen. Forbundets Formand, *Jul. Schrøder*, takkede de jyske Kolleger, fordi de vilde se Forbundets Tillidsmænd ved en festlig Lejlighed som disse Sommerstævner, hvor Baand knyttes mellem Kolleger, og Kammeratskabet styrkedes.

Ved 4-Tiden drog alle Stævnets Deltagere pr. Tog og Biler til Randers, hvor man en Time senere samledes paa Arbejdernes Forsamlingsbygning »Jylland«. I den store Festsal var der dækket op til en Fællesspisning for ca. 300 Deltagere — og der var nær blevet for lidt Plads.

Her bød *Alfred Andersen* atter Velkommen, og da den værste Hunger var stillet, talte Forbundsformand *Jul. Schrøder* paany. Han beskæftigede sig særlig med Typografernes indbyrdes Forhold og manede stærkt til fortsat Sammenhold i Arbejderklassens Organisationer. Leve Solidariteten (Hurra og stærkt Bifald).

Aalborg Afdelings Formand, *Martin Sørensen*, talte om Sommerstævnernes Betydning for Kollegialitetsfølelsen og Kammeratskabet.

Aarhus Afdelings Formand, *Ernst Pedersen*, afslørede Lars Petersen fra Aalborg som Sommerstævnernes Opfinder.

Formanden for Københavns Afdeling, *Sigvald Hellberg*, skildrede hvorledes Overklassen i alle Lande søger at tvinge Arbejderklassen tilbage fra det Stade, den nu er naaet til. Her gælder det, at navnlig de unge indenfor Fagene er opmærksomme paa, at det eneste, der kan bringe en Sejr i den Kamp, der stunder til, er vort Sammenhold. Leve Dansk Typograf-Forbund (Hurra og stærkt Bifald).

Faktor *Sørensen-Kjeld*, Aalborg, talte om Kvinden som den Skat, vi alle skatter mest.

Fra den sydjyske Republik indløb Telegram med de bedste Ønsker for et godt Stævne. Ønsket gik i Opfyldelse.

Alle de deltagende Afdelinger havde leveret Sange, der baade hvad Indhold og Udstyr angaar, ragede betydeligt op over det sædvanlige.

Kl. 7½ bød *Alfred Andersen* Velbekomme, og derpaa gik Dansen, til det blev Mandag.

Et i alle Maader vellykket Fagstævne.

SOMMERSTÆVNET 26. JULI I FREDERICIA

Som Repræsentant for Forbundet vil Forretningsfører *Karl Sørensen* deltage i Stævnet.

*

En af de yngre Ingeniører, som arbejder ved Lillebæltsbroen, Hr. *Asger Rasmussen*, vil, naar vi paa Sejlturen er ud for Snoghøj, give os Forklaringer og Oplysninger om de store Broarbejder.

*

Om Aftenen er der Underholdning og Bal i Eksercerhuset og alle Bestræbelser vil blive gjort, for at Stævnet kan forløbe saa vellykket som muligt, men Afdelingsledelser og Kolleger bedes erindre Anmeldelsesfristen — husk at afsende den paa Søndag, den 19. Juli.

STØVETS GANG FØR OG NU

De ældre Kolleger erindrer vel nok endnu et Arbejde, som i høj Grad i deres Ungdom var overdraget til Lærlingene, altsaa ogsaa i sin Tid til dem selv, nemlig Rensningen af Skriftkasserne. Det foregik i de bedre Bogtrykkerier ved Hjælp af et meget primitivt Pusteapparat, hvortil Idéen nærmest synes at være hentet fra Smedenes Blæsebælge. Dette Arbejde udførtes som sagt som Regel af Lærlingene, ofte i deres Fritid, f. Eks. Søndag Formiddag. Det var et meget sundhedsfarligt Arbejde. Noget forbedret blev dette Arbejde, da Fabriksloven for unge Menneskers Beskyttelse bestemte, at Principalen skulde udlevere Respirator til enhver, som udførte denne Slags Arbejde. Men det var ogsaa kun »noget« at Forholdene bedredes, thi de fleste undlod vel nok enten at købe Respirator — eller at bruge dem. Undertiden var der kun een Respirator til flere Arbejdere. En Følge af disse Forhold var bl. a., at man saavidt muligt undlod at puste Kasserne ud, udførte det saa sjældent som muligt og vel i Reglen saa daarligt som muligt. Den ondartede Typografsygdom Blyforgiftning var ikke sjælden i de Tider og dette stammede sikkert i høj Grad fra denne primitive — maaske ogsaa i nogen Grad skødesløse — Kasseudpustning. Saa meget er i hvert Fald vist, at siden denne Fremgangsmaade for »Renlighed« — hvorved en Støvsky stod op om Arbejderens Hoved og nødvendigvis maatte trænge ind i Arbejderens Aandedrætsorganer, — er ophørt, er den farlige Blyforgiftning saa godt som forsvunden, selvom der vel nok er flere medvirkende Aarsager hertil. Støvpusterne er saa godt som forsvundet, ihvert Fald pustes der kun, hvor man modsætter sig alle Fremskridt og Forbedringer.

Det, som har bevirket dette store Fremskridt i Sundhedsforholdene paa Bogtrykkerierne — og vel ogsaa i andre Fags Virkeomraade, f. Ex. Tobaksarbejderne og i nogen Grad i Hjemmene — er, at der af en dansk Mand for nogle Aar siden opfandtes et Apparat, der var saa sindrigt indrettet, at det kunde fjerne Støvet, fra det Sted, det laa, uden at et eneste Støvgran hvirvles op og kommer ind i Aandedrætsorganerne hos den, der udfører Arbejdet. Det var *Støvsugeren*, der opfandtes. Denne Opfindelse har haft og har saa stor Betydning for vort Fag, at et Par Ord om denne Opfindelse har sin berettigede Plads i vort Fagorgan.

1875 fødtes i Landsbyen Skalmstrup ved Randers Fjord en Dreng, der fik Navnet *P. A. Fisker*. Som Søn af en Gaardejer var det Meningen, at han skulde være Landbruger. Men hans Hu stod til »Mekanik«, som det var umuligt at lære ved Hjemmet. Saa bestemtes det, at han skulde være Lærer og han kom paa Gjedved Seminarium. Her fik han Øje paa en Annonce fra »Læreanstalt for Elektroteknik«, hvor han tog et 3-aarigt Kursus, hvorefter han arbejdede i Amerika, England og endelig i Odense hos Thomas B. Thrige. Men i Aaret 1906 startede han i en Baggaard i København en lille Virksomhed — det var den første, lille Begyndelse til den nuværende store Virksomhed: A/S Fisker & Nielsen. Her er det Støvsugeren *»Nilfisk«* fabrikeres. Fabriken er bestandig vokset og vokset, »Nilfisk« har faaet Efterlignere i flere Lande, men den hævder sin Plads paa Verdensmarkedet og i Danmark som det praktiske, solide danske Arbejde, den er. Antallet Støvsugere, der daglig udgaar fra Fabriken er flere Hundrede, enkelte Dage endog 700, saa man forstaar, at det er blevet en betydningsfuld Faktor i den danske Industri. Aktiekapitalen er nu 2 Millioner Kr., og den aarlige Omsætning mellem 6 og 8 Millioner. Aarlig udgaar der fra Fabriken over 10,000 Stk. »Nilfisk«, som fordeles over praktisk talt hele Verden.

Som et interessant lille Bidrag til »Nilfisk«s Historie kan jeg meddele, at den første praktiske Anvendelse i Bogtrykkerier — for Støvsugning af Skriftkasser — blev prøvet i Andelsbogtrykkeriet i Odense — med udmærket Resultat. At den hurtigt vandt Anerkendelse ogsaa i Udlandet fremgaar bl. a. deraf, at da jeg i 1913 var paa Studierejse til Finland demonstrerede Direktøren for et af de større og finere Bogtrykkerier i Helsingfors »Nilfisk« for mig og saavel Direktøren som Typografer, jeg talte med, udtalte deres store Tilfredshed med den.

I Anledning af 25-Aars-Jubilæet i Aar har Firmaet udgivet et ligesaa smukt som interessant Festskrift: *Aktieselskabet Fisker & Nielsen 1906 — 26. Februar — 1931.* 88 Sider, 4⁰ glittet Kunsttrykpapir. Rigt illustreret og med en Tekst — skrevet af Folketingsmand *Poul Drachmann*, — der er meget interessant og instruktiv. Det er et godt skildret Afsnit af dansk Industri. Omslaget er svær, hvid Karton med en Ramme i Sort og Guld; øverst staar Nilfisken (i et Vaabenmærke, som heraldisk set er udmærket) i Guld paa en Baggrund, dannet af Dannebrog, Teksten er trykt i sort og Titlen afsluttes af 3 Hjerter i sort og Guld. Paa Forsatspapiret gengives en Mangfoldighed af »Nilfisk«. Tekstens Titel er sort (med en Vignet af »Nilfisk« i graagrøn og Teksten er helt igennem trykt i sort med en Frise over hver Side og alle Initialer i graagrønt. Det hele er et virkeligt fint Stykke Bogtrykarbejde, udført i Egm. H. Petersens kgl. Hof-Bogtrykkeri i København.

Typografernes Stiftelse, Odense.

L. Chr. Nielsen.

Typografernes Sangforening

Revy og Dans

Lørdag d. 18. Juli Kl. 8—1

Korups Have (Linie 6 - 15 - 18)

75 Øre ialt

Billetter hos Korets Medlemmer og Rud. Jensen, H. C. Ørstedsvej 11 A (Ismejeriet). Telf. Vester 5801 y. (1 h)

TYPOGRAFERNES STIFTELSER I KØBENHAVN

foretog d. 30. Juni sin Udflugt for Fribeboerne. Medens denne, aarlige og man kan vel paa de gamle Kollegers og Enkers Vegne sige uundværlige Begivenhed i tidligere Aar satte Kursen mod Nord, gik Rejsen denne Gang mod Vest. I 3 moderne Turistbiler befordredes de ca. 50 Deltagere ad Kongevejen til Roskilde, og herfra videre til Boserup Skov. Paa Verandaen i den derværende Pavillon med skøn Udsigt over Fjorden indtoges den medbragte Frokost. Formanden, *Carl Nielsen*, bød Velkommen og ønskede Deltagerne en glad Dag. Spisningen forløb i den bedste Stemning, og efter Kaffen spredtes Deltagerne i de smukke Omgivelser, indtil der blev givet Signal til den fortsatte Kørsel. Gennem henrivende Landskaber naaede man Grevskabet Ledreborg med den prægtige Slotsbygning, og der blev her Lejlighed til at bese den smukke Slotspark. Hen paa Eftermiddagen var man tilbage i Roskilde; der aflagdes nu Besøg i Domkirken, og den storslaaede Arkitektur, de pompøse Gravmæler, og de mange historiske Minder giorde øjensynlig Indtryk paa de Besøgende.

Dagen sluttede med en Middag i »Trægaarden«. Den gode Mad, et energisk Orkester, Taler, og Sange bidrog alt ialt til at frembringe det glade Humør hos Deltagerne, som karakteriserer denne aarlige Udflugt. Omsider slog Afskedens Time, og ved 10-Tiden var man atter hjemme. Blandt de fire Sange, som var forfattede i Dagens Anledning, bl. a. ved de kendte Mærker *A. V. G.* og *P. O.*, skal her kun anføres et enkelt Vers:

Snart Dagen ganger til Hvile
og Vejen saa hjemad gaar,
i Morgen Tankerne ile
tilbage til Dagen i Gaar.
Kun lyse Minder vi tager
fra Udflugten med os hjem,
og siden hen vi saa drager
dem af Erindringen frem.

Chr. C.

LÆRLINGE-SPALTEN

Nykøbing F. Lærlingeforening

har sendt os en Omtale af Foreningens Sommerlejr ved Karrebæksminde, hvor Ferien tilbragtes sammen med Lærlingene fra Næstved. Men da vi i sidste Numer bragte en ret udførlig Skildring af denne Sommerlejr, skal vi indskrænke os til her at meddele, at de Nykøbing Lærlinge betegner Samværet som herlige Dage og at de bringer Næstved Lærlingeforening og dennes Repræsentant *Jensen-Petersen* en Tak for den uforglemmelige Sommerferie, de fik ud af det.

Slagelse Lærlingeafdeling

afholdt Søndag den 21. Juni en vellykket Tur til Nyborg med Ankomst Kl. ca. 12, hvor den medbragte Mad spistes. Efter at have set forskellige Steder af Byen foregik Hjemturen.

H. R.

KASSEEFTERSYN

TYPOGRAFERNES SYGE-HJÆLPEKASSE

Ved et Dags Dato foretaget Kasseeftersyn, som uanmeldt fandt Sted hos Kassereren, Hr. *A. Andreasen*, fandtes:

I Obligationer	Kr.	18,100,00
I Banker	-	3,248,00
Kontant	-	299,13
Ialt	Kr.	21,647,13

hvilket er i Overensstemmelse med Bøger og Bilag.

København, den 10. Juli 1931.

Georg Petersen. *C. J. Dreyer.*

STYRELSESMØDER

KØBENHAVNS AFDELING

15.-6.-31. Efter en længere Debat vedtog Styrelsen med alle St. (12) mod Sophus J. Nielsen følgende Udtalelse: »Idet Styrelsen konstaterer, at Styrelsesmedlemmet Sophus J. Nielsen gennem det forløbne Kvartal *ikke* paa noget Punkt har taget Afstand fra Formandens eller Styrelsens Virksomhed, men Punkt for Punkt har godkendt denne og underskrevet samtlige Protokoller uden nogen Reservation, men ikke desto mindre paa den ordinære Generalforsamling den 31. Maj stemte imod Beretningens Godkendelse uden Motivering af nogen som helst Art, udtaler Styrelsen, at en saadan Optræden maa betegnes som organisationsmæssigt uforsvarlig og meningsløs samt kollegialt illoyal og uanstændig.« — De med Dagkursuset for arbejdsløse forbundne Udgifter var blevet os refunderet med $^{2}/_{3}$ af Arbejdsløshedsfonden og $^{1}/_{3}$ af Magistraten. —

Københavns Kommunelærerforenings Feriekolonier fremsender Beretning og Regnskab. 100 Kr. bevilgedes. — Under Hensyn til ganske særlige Omstændigheder gaves Dispensation for et Arbejds- og Ferieforhold. — Mægling ang. Formen for vor Inkassators Virksomhed paa et Trykkeri havde været afholdt; den hidtidige Form opretholdes. — Forhold fra et Par Trykkerier drøftedes. — Konferencer med Fabrikinspektoratet refereredes. — Et Medlem protesterer imod, at han ikke har kunnet oppebære Arbejdsløshedsunderstøttelse for de Dage, for hvilke han ved Afskedigelse havde erholdt Feriepenge: Styrelsen er enig om, at der ikke kan udbetales Understøttelse for betalte Feriedage, saadanne maa m. H. t. Understøttelse og Kontingentbetaling regnes lig betalte Arbejdsdage. — Formanden fremsatte nogle Oplysninger vedr. Fagskolen for Boghaandværks sidste Aars Virksomhed og Regnskab. — De to i sidste Møde omtalte unge Svende, som ikke var kommet med i Svendeprøve-Aflæggelsen sidste Foraar, havde nu aflagt Prøve og havde bestaaet. — En Henvendelse fra Fællesorganisationen om Tilskud til det projekterede Herberge for Tilrejsende henvistes til F. U. — Udfaldet af Sagen ang. Elevers Henhøren under Tarif eller Lærlingelov refereredes. — En Henvendelse fra »Skotøjsarbejdernes Fagforenings Kampudvalg« om at deltage med Faner i en planlagt Demonstration gennem Gaderne henlagdes med alle St. mod 1. — Et Medlem tilstaas efter langvarig Sygdom Dispensation til indtil videre at arbejde paa halv Tid. — En Række Sager ang. Landophold, Ekstrahjælp og hvilende Ret behandledes. — Mødet hævet.

DANSK TYPOGRAF-FORBUND BOGTRYKFAGETS ARBEJDSLØSHEDSKASSE

VESTERGADE 5, 1. Sal
KØBENHAVN K.

KONTORERNE er aabne for Ind- og Udbetaling fra 1—3, *Lørdag 11—1*, samt *Fredag* og *Mandag Aften Kl.* 5—6½. Telefon 4331.

FORMANDEN træffes som Regel til samme Tider. Telefon 13,331.

ANVISNINGSKONTORET. Telefon 4331. Før Kl. 9 Form. og efter 6 Aften gennem Ryvang 1683. Telegramadr.: Typforbundet, Kbhvn.

KVINDEAFDELINGEN. Frk. H. Crone. Telf. Vester 7648.

FORENINGSMEDDELELSER

NYE MEDLEMMER

København: Sætter Emil Jensen udl. 1. 7. 31 hos Hamburger (arb. s. St.). Poul Ludvig Jørgensen udl. 1. 7. 31. hos Langkjær (arb. s. St.).

TILTRAADTE

København: 950 Aage Weirgang fra Herning (arbl.), 7889 Jens Petersen fra Roskilde (Graf. Inst.).

Aalborg: 7629 Sv. Aage Rasmussen (arbl.), 5191 Maja Adsbøl (arbl.). Esbjerg: 7146 H. J. Petersen (i Pl.). Maribo: 7045 R. A. Jensen (arbl.). Nyborg: 7034 John Kjellerup fra Rejse (arbl.). Grenaa: 7647 Knud Petersen (arbl.). Hobro: 7930 Einar Jensen (i Pl.). Randers: 7846 David Kjær Andersen (i Pl.), 4475 Sigv. Jespersen (i Pl.). Ringkøbing: 6279 Ernst Bank (arbl.). Roskilde: 6154 Gunnar Johansen (arbl.), 7395 Vald. Petersen (arbl.), 7419 Georg Petersen (i Pl.) Marstal: 6488 Johns. Huusom (arbl.) Nakskov: 7189 A. Jokumsen (i Pl.).

FRATRAADTE

København: 651 Orla R. Hansen paa Rejse, 2652 Erik Pettersson paa Rejse, 163 Hans Sørensen paa Rejse, 7679 Marius Nielsen paa Rejse, 2773 Willy Schmidt paa Rejse, 4057 Einar Høibye paa Rejse, 4069 Erik Haagensen paa Rejse, 7290 Caspar Nielsen paa Rejse, 7706 Karl Petersen til Grenaa (arbl.), 1018 Martin Hansen til Stege (arbl.), 1443 V. Niebling til Skanderborg (arbl.), 7442 Frithjof Petersen til Middelfart (arbl.), 1591 Kaj Brandt til Slagelse (arbl.), 7395 Vald. Petersen til Roskilde (arbl.), 7563 Jørgen Hansen til Ringsted (i Pl.), 7713 E. Pilegaard Hansen til Ringsted (i Pl.).

Hjørring: 7506 Poul Pedersen paa Rejse, 7691 N. Nyegaard paa Rejse, 7441 Eduard Nielsen paa Rejse, 7448 Frode Nielsen paa Rejse. Hobro: 3616 Niels Rasch paa Rejse, 7930 Ejner Jensen paa Rejse. Kolding: 5191 Maja Adsbøl Aalborg (arbl.), 7957 Holger Dahl paa Rejse. Roskilde: 7889 Jens P. Jensen København (i Pl.). Nakskov: 6075 Sv. A. Larsen Slagelse (i Pl.).

ANNULLERET UDSLETTELSE

Silkeborg: 4464 L. Chr. Nielsen (Restancen betalt inden Fristens Udløb).

UDSLETTET PAA GRUND AF RESTANCE

Esbjerg: 7936 Hans Chr. Nielsen.

UDMELDTE

Randers: 7030 Herman Sørensen (Bogtrykker).

Trykkeriarbejdernes Klub.

Ordinær halvaarlig Generalforsamling afholdes Fredag den 24. d. M. Kl. 7½ pr. i Rømersgade 22, 1. Sal til Gaden.

Dagsordenen bekendtgøres paa Mødet.

Klubstyrelsen.

ANNONCER

I Henhold til Anvisningskontorets Regulativ, Punkt 7, gøres opmærksom paa, at ingen maa slutte bindende Aftale om Pladstilbud, før Henvendelse er sket til Lokalkassereren i den paagældende By eller i København til Anvisningskontorets Bestyrer. Undladelse heraf medfører Karantæne.

Sætter-Trykker,

Provinsianer, 20 Aar, kendt med alt forefaldende Arbejde, søger Plads.

Billet mrkt. »160« modtager Ekspeditionskontoret.

Dygtig Accidenssætter

søger Plads. Billet mrkt. »157« modtager Ekspeditionskontoret.

GRAFISK LOMMEBOG

Vejledning for Sættere og Trykkere.

Indb. i imt. Skind.

Kr. 2.00.

Hoved-Forhandler: Frederik Hjorth, Korsørgade 21, København Ø, Telefon Øbro 8709.

Portofrit mod Indsendelse af Beløbet i Frimærker.

(144)

E. L. SATSSKIBE

er de bedste og billigste • Fremstillet paa eget Værksted

GRAFISKE ARTIKLER EN GROS — ERIK LEVISON — GRAFISKE ARTIKLER EN GROS

(20 a)

Til Købs : Selmar's

Typografi. Pris bedes opgivet til Billet mrkt. »165« Ekspeditionskontoret.

J. G. A. Eickhoff, Kbhvn. V.

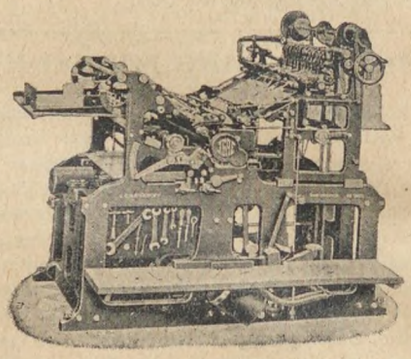

Vesterbrogade 97 · Tlf. 12078-79

FAENZA FREDERIKSBORGGADE 46
Gode Ideer til Gaver i Sølv, Læder o. m. a. Billige Priser. Kollegier 10%
Dametasker : Kufferter : Skoleartikler.

Tandlæge Viggo Jensen,

Klareboderne 2, II,

Hj. af Købmagergade 40.

Konsultationstid fra 10—7. Onsdag og Lørdag fra 10—3½. Telefon 15868. (7)

Tandlæge Edv. Møller,

Købmagergade 30, II

Konsultationstid 10—3½, 6—7 Efterm.
Telefon 8181. (12)

ADOLPH WULFF

fører alle Artikler for Bogtrykkere
Maskiner : Skrifter : Farver
fra de bedste Fabrikker
Valsemassefabrik og Valsestøberi
Brugte Maskiner haves altid paa Lager.
Gothersgade 8 : Kjøbenhavn K.
Telefon Central 39 og 5539. (6)

GRAFISK COMPAGNI

GENZSCH & HEYSE :-: WILLIAM SIMMELKIÆR
SUNDHOLMSVEJ 67
TELEFON: CENTRAL 777 — 14577 — 11395 — 11396
EGET SKRIFTSTØBERI
GRAFISK FAGFORRETNING
ALLE MASKINER OG MATERIALER FOR DE GRAFISKE FAG
KOMPLETTE TRYKKERIER LEVERES I ALLE STØRRELSER (19)

CONTRASOL-FARVER

Drøjere
Renere
Ultra lysægte
Bedre
Intensive
Nye Farver
fra DRUBIN

Redaktør: FR. NIELSEN, Egøjevej 3, Køge. Ekspeditør: KARL SØRENSEN, Vestergade 5, 1. Sal, Kbhvn. K.
Abonnem. gennem Postkontorerne 1 Kr. 50 Øre Kv. Annoncer 35 Øre pr. Petitlinje (pladss. Medl. 25 Øre). 26 Gange og derover Rabat.
Trykt i Industri-Trykkeriet, København.

TYPOGRAF-TIDENDE

ORGAN FOR DE TYPOGRAFISKE ARBEJDERES INTERESSER

NUMER 30 KØBENHAVN DEN 24. JULI 1931 58. AARGANG

INGEN NY FORBRUGS-SKATTER!

Der er Forskel paa Mennesker. Vi vejer ikke lige meget, naar vort Livsværd bedømmes.

Dette Forhold, som har eksisteret fra Arilds Tid, finder stadig Bekræftelse.

I den sidste halve Snes Aar har der i vort lille Land hersket en saa at sige permanent Industrikrise, som har affødt en uhyggelig stor Arbejdsløshed. Indenfor Bonde- og Borgerskab har man ikke i synderlig Grad ladet sig afficere deraf. Om Tusinder af Arbejdere Aar efter Aar har maattet friste en Tilværelse, der har bragt mange saa langt ned, at de har mistet Troen paa Livet og en lysere Fremtid, har ikke anfægtet disse Godtfolk. Gang paa Gang lød det fra den Side: Spænd Livremmen ind! Sæt Lønnen ned!

Det var *deres* Trøst til de ulykkelige.

Anderledes nu, da vi er kommet ind i en Landbrugskrise. Skønt denne kun har varet nogle Maaneder, er Himmel og Jord allerede sat i Bevægelse. Nøden truer Bondens Hjem. Hvis der ikke kommer Hjælp, maa han gaa fra det hele — siges der. Og dem, der raaber højest, er netop de samme, som har villet fratage den arbejdsløse Arbejder enhver Hjælp og under Krigen forlangte Verdenspriserne paa Landbrugsprodukter — nemlig Godsejerne og de store Bønder. Det er Nemesis, der har ramt dem.

Og var det kun disse Skraalhalse, Krisen havde ramt, burde de naturligvis have Lov til at skøtte sig selv, saa meget mere som deres Gebærder tager Sigte paa at bringe Forvirring ind mellem de smaa Landbrugere.

Men der er mange flittigt arbejdende Landbrugere, som er kommet i Nød, og det er da kun rimeligt, at der fra Samfundets Side rækkes dem en hjælpende Haand, og at Arbejderne ser med Velvilje paa, at dette forsøges. Kun maa vi kræve, *at Hjælpen ikke iværksættes paa Bekostning af dem, der er endnu daarligere stillet, nemlig gennem Forøgelse af Forbrugsskatterne.*

Der gaar saaledes Rygter om Indførelse af en Cykleskat og en forøget Skat paa Kaffe. Forhaabentlig er disse Rygter falske. Thi selv om man vil hævde, at det kun skal være en *foreløbig* Beskatning, saa tro det ikke. Erfaringen viser, at naar først vi har faaet en Skat, er det saa temmelig umuligt at komme af med den igen. Saadan tog man »den fattige Mands Snaps«. Vil man nu ogsaa tage Kaffen fra ham og tvinge ham til at benytte »Apostlenes Befordring«?

Men som sagt — det er forhaabentlig kun løse Rygter, som intet har paa sig.

Halsløs Gerning vilde det ogsaa være for den Regering, der betraadte den Vej.

21. Juli. *Fr. N.*

9 DAGE I MOSKVA

II

Kl. 2 Eftermiddag med $4^1/_2$ Timers Forsinkelse ankommer vi til Moskva. Da vi stiger ud af den store Autobus foran vort Hotel paa »Den røde Plads«, saa vi et imponerende Syn, idet 33 Flyvemaskiner, 3 i hver Række, svævede over vore Hoveder. En bedre Velkomst kunde vi ikke tænke os.

Den næste Morgen kørte vi rundt i Autobus for at bese Byen. Vi saa Hovedgaderne og omkredsede Kreml med dens mange Kirker, Kupler og Taarne, og begav os derefter ind i de ældre Bydele, hvor der er mange faldefærdige Huse, som ikke mere bliver repareret, idet disses Beboer kun venter paa at flytte ind i de nye Beboelseshuse, efterhaanden som de bliver færdig. Der er paafaldende mange Kirker i de forskellige Gader, men en Del af disse er spærrede eller tjener andre Formaal, f. Eks. tjener en som »Antireligiøst Musæum«. Kunstnerisk værdifulde Kirker, f. Eks. Himmelfartskirken i Kreml og den berømte Basilius Kathedrale paa Den røde Plads bliver omdannet til Musæer, idet de overmalede Helgenbilleder under sagkyndig og kunstnerisk Ledelse bliver befriet for denne Maling og træder frem i deres oprindelige Skikkelse, som har en kunsthistorisk Værdi.

Særlig tiltrækker Frelserens Kirke ens Opmærksomhed med de forgyldte Kupler, en stor i Midten, omgivet af 4 mindre, alle forsynet med et Kors. Her bliver der endnu afholdt Gudstjeneste, dog ikke mere i gammelslavisk Sprog, men i russisk, thi det er en »shiwaja Zerkow« (levende Kirke). De kirkebesøgende bestaar for det meste af Folk, der tilhører den ældre Generation, Ungdommen kommer der sjældent. Vi kommer ogsaa forbi en stor hvid Bygning, det tidligere Hittebørnshospital, som dengang i Folkemund blev kaldt »Englefabriken«, fordi 90 % af Børnene døde. Overalt kommer vi forbi store, nye Bygninger, som er bestemt dels til Beboelseshuse, dels til Forvaltningsformaal. Imponerende er det at se den nye Post- og Telegrafbygning.

Paa vor Rundfart gennem Gaderne fik vi ogsaa mange Gange at se de berygtede »Slanger« foran Forretningerne, thi Kæmpebyens Levnetsmiddelforsyning, som er altfor lidt til en Befolkning paa $2^1/_2$ Mill., lader meget tilbage at ønske m. H. t. Fordelingen. Man undskylder det med, at nu foran Festdagene bliver der købt særligt meget, og at Folks Nervøsitet gør sit til, at de stiller sig op. Det er paafaldende, at Folk særlig staar opstillet foran Statens Snapsmonopol-Butiker. Sovjet-Unionen gør dog stor Propaganda mod Alkoholmisbrug. Overalt ser man saadanne Plakater, f. Eks.: Børn med udstrakte Hænder bønfalder de Voksne: »Far, drik ikke!« Restaurationer og lign., hvor der tidligere blev konsumeret Alkohol, findes ikke mere. Snapsen, der købes, maa drikkes hjemme, hvad der jo i og for sig virker som Dæmper, da det absolut ikke er det samme, om en Mand drikker Snapsen i Selskab med Svirebrødre paa en Restauration til sent ud paa Natten, eller hjemme for Familiens Øjne. Monopol-Butikerne sælger kun Snaps paa bestemte Dage og aldrig mere end $^1/_2$ Liter pr. Køber. Beruselse bliver straffet med Bøder. Bliver en beruset Mand f. Eks. anholdt paa Gaden, bliver han anbragt i »Ædruelighedshjemmet«, hvor han gennemgaar en Behandling med Surstof-Apparater, bliver badet og lagt i Seng, hvor han da kan sove ud. Bagefter faar han præsenteret en Regning paa 5 Rubler, og kan han ikke betale, bliver der optaget en Protokol og Beløbet bliver fradraget hans Løn.

Vor Vej førte os nu til Elektrosawod. Overalt, saavel Gaderne som Husene, var smykket med Flag med Indskrifter i Anledning af 13 Aars-Dagen for Revolutionen. Alle Indskrifterne hentydede til denne Dag og med Udraabet: »Leve den kommende Verdens-Revolution« og til Femaars-Planen.

Saa holder vi udenfor et mægtigt Fabrikskompleks, smykket med røde Farver: Elektrosawod. Elektrifiseringen af hele Landet har været Lenins og de andre Føreres Maal, og har hele Befolkningens Interesse. Denne Fabrik beskæftiger 12,000 Arbejdere, som alle er Med-Indehavere af Fabriken, dog er der naturligvis en ansvarsfuld Ledelse: En kommunistisk Direktør, som vælges af Partiet (en udenlandsk Specialist kan f. Eks. ikke være Direktør), en handelsuddannet og en tekniskuddannet Subdirektør, som ligeledes vælges. Endvidere staar som øverste Raad en Komité, som vælges af Partiet og Forbundene, samt en Sekretær fra Partiet. I de forskellige Afdelinger er der selvfølgelig Mester, Værkfører og ogsaa Udlændinge som Specialister; jeg havde Lejlighed til at tale med nogle amerikanske Specialister fra »Traktorstroj« i Stalingrad, som beklagede sig over, at man indrømmede dem for lidt Autoritet, hvorfor Virksomheden paa langt nær arbejdede saaledes som den skulde, og Produktionen blev væsentlig ringere. En Specialist hos Elektrosawod erklærede, at Femaars-Planen vilde blive gennemført her, og Parolen var jo her: Femaarsplanen i $2^1/_2$ Aar. Dog mente han, at dette ikke skyldtes den rationelle Udnyttelse af Maskiner og Arbejdskraft,

men den enorme Mængde af Arbejdskraft, som var disponibel. I en af Afdelingerne fandt der en Forsamling Sted, hvor der blev givet en Beretning over Præstationen, som Taleren høstede megen Bifald for. I Anledning af Festdagen for Revolutionen havde Arbejderne her yderligere anstrengt sig og havde præsteret i de første 6 Dage i Maaneden et saa stort Pensum som ellers var beregnet til den 15. Hvorledes dette er muligt, er ikke let at forstaa, thi en Arbejder, der arbejder normalt, kan ikke pludselig fordoble sin Præstation, men det tyder paa, at Pensumet er sat for lavt, thi ved Overarbejde er det ikke sket, da der bliver arbejdet i 3 Hold hele Døgnet rundt, hver paa 8 Timer, hvoraf den ene er Middagspause. I Afdelinger, hvor Arbejdet er sundhedsfarligt, bliver der arbejdet en Time mindre. En Specialist udtalte overfor os, at det Pensum, som blev forlangt, kunde præsteres i 2 Timer.

En Arbejders Gennemsnitsfortjeneste hos Elektrosawod beløber sig til 105 Rbl. pr. Maaned. Kvalificerede Arbejdere staar i Akkord og fortjener gennemsnitlig 150 Rbl. »Ansporerne« faar Belønninger; ligeledes uddeles Præmier for brugbare Opfindelser, en Del af Præmierne faar Arbejderen, en anden gaar til Partiet. Jeg talte med en Arbejder, der havde gjort en større Opfindelse, nemlig en elektrisk Pære, som ved en særlig Indretning gav et langt større Lys. Den paagældende Arbejder fik, foruden Præmien, Tilsagn om et Laboratorium, hvor han kunde eksperimentere videre.

Arbejderne faar betalt Ferie: Let-Arbejdere 14 Dage, Svær-Arbejdere (som arbejder i sundhedsfarlige Virksomheder) 4 Uger pr. Aar. I enkelte Virksomheder faar Arbejderne ogsaa udleveret specielt Tøj.

Lærlingeuddannelsen er 3 Aar, og gælder for saavel Piger som Drenge, naar de er over den skolepligtige Alder, og de faar 40 Rbl. pr. Maaned det første Aar, stigende de 2 sidste Aar. De unge Mennesker arbejder 6 Timer om Dagen: 3 Timer ved Maskinen i særlig indrettede Lærlingeafdelinger, 3 Timer i Skolen. Efter Læretiden faar de Betaling som de øvrige udlærte Arbejdere. Alder eller Køn spiller ingen Rolle i Betalingen.

I Elektrosawod, som overhovedet i hver Fabrik, er der indrettet en Skole for Arbejderne, hvor der undervises i Læsning, Skrivning, Regning, fremmed Sprog og flere andre Fag. Paa Forespørgsel blev der meddelt, at 40 % besøgte denne Fabrik-Skole. Mange Studenter er udgaaet fra Arbejderne, idet der er Mulighed for at studere samtidig med at Arbejdet passes. Sawod har ligeledes et Bibliotek, hvor hver Arbejder selv tager sig de Bøger, han ønsker, og bringer dem tilbage paa samme Plads.

TARIFMÆSSIG ULIGHED

VOLDGIFTSKENDELSE

Sag Nr. 5/1931. Københavns Bogtrykkerforening mod Dansk Typograf-Forbund.

I denne Sag har Københavns Bogtrykkerforening paa Bogtrykker C. Hamburgers Vegne nedlagt Paastand paa, at Dansk Typograf-Forbund dømmes til paa dets Medlem, Trykker Lundbergs Vegne at betale en Erstatning af 82,92 Kr. i Anledning af en af nævnte Lundberg begaaet Forsømmelighed ved Paginering af et Oplag linieret Papir, hvorhos Foreningen har paastaaet sig tilkendt Sagsomkostninger.

Dansk Typograf-Forbund paastaar sig frifundet.

Det er oplyst under Sagen, at Tallene paa det nævnte Oplag Papir er blevet skævt paatrykt, saaledes at de ikke vilde kunne holdes udenfor Beskæringen, naar Arkene skulde indbindes i smaa Oktavbøger, samt at Bogtrykker Hamburger paa Grund af denne Fejl har maattet godtgøre Kunden det ovennævnte Beløb.

Det bestrides ikke fra Dansk Typograf-Forbunds Side, at dette skyldes den paagældende Trykkers Forsømmelighed, hvorfor Forbundet ogsaa har erklæret sig rede til at medvirke ved Fastsættelsen af et Erstatningsbeløb; men Forbundet gør gældende, at Trykkeren, der er arbejdsløs, savner Midler til at udrede Erstatningen, samt at Forbundet under disse Omstændigheder ikke kan have noget Ansvar for den skete Skade. Forbundet henviser i saa Henseende navnlig til Voldgiftsrettens Afgørelser i Sag Nr. 2/1924 og i Sag Nr. 3/1931, i hvilke det er statueret, at Københavns Bogtrykkerforening ikke har noget Ansvar for Betaling af Arbejdsløn i Tilfælde, hvor Arbejdsgiveren er insolvent. Paa tilsvarende Maade maa Forbundet — hævdes det — være ansvarsfrit, naar et af dets Medlemmer — som i det foreliggende Tilfælde — er økonomisk ude af Stand til at betale et Erstatningsbeløb.

Heroverfor paaberaaber Københavns Bogtrykkerforening sig dels Bestemmelserne i Tariffens § 5 Nr. 2, § 116 og § 125, dels en Række tidligere Mæglingsaftaler samt Voldgiftsrettens Afgørelse i Sag Nr. 2/1925 og det i Sag Nr. 6/1930 for Voldgiftsretten indgaaede Forlig.

Voldgiftsretten mener ikke, at Dansk Typograf-Forbund kan undslaa sig for at betale den omhandlede Erstatning. Det kunde vel i og for sig være nærliggende at betragte et Erstatningskrav som det omhandlede som værende Organisationerne uvedkommende, saaledes at Arbejdsgiveren var henvist til at søge Kravet gennemført ved almindelig Retsforfølgning mod Skadevolderen; men denne Opfattelse er uforenelig med den positive Ordning, som er truffet ved Tariffen. Tariffens § 5 Nr. 2 indeholder udtrykkelig Hjemmel for, at Erstatningskrav mod Arbejderne kan indbringes for Voldgiftsretten; herved er Ansvaret for Pligtforsømmelser fra Arbejdernes Side gjort til et Organisationsanliggende, og naar det gennem Voldgiftsrettens Afgørelse er fastslaaet, at vedkommende Arbejder er ansvarlig, følger det af Tariffens § 125, at Dansk Typograf-Forbund hæfter ved Siden af dets enkelte Medlemmer. At den i § 125 omhandlede Garantipligt maa omfatte et Erstatningsansvar som det i nærværende Sag omhandlede, bestyrkes af de Tarifforhandlinger, som i 1921 blev ført angaaende Maskinsætterens Ansvar, jfr. Tariffens § 70, og har fundet Udtryk ikke blot i Voldgiftsrettens ovennævnte Afgørelse i Sag Nr. 2/1925, men ogsaa i en af Voldgiftsretten under 14. Oktober 1925 truffet Afgørelse i en Strid mellem Københavns Bogtrykkerlaug og Dansk Typograf-Forbund. Og dette, at Organisationen hæfter for dens Medlemmer, betyder, at Organisationen er ansvarlig uden Hensyn til, om det paagældende Medlem selv har Evne til at betale.

Det maa erkendes, at Organisationernes Garantipligt i Henhold til § 125 for saa vidt virker ulige, som det i de af Dansk Typograf-Forbund paaberaabte Afgørelser er statueret, at Københavns Bogtrykkerforening ikke ubetinget hæfter for Opfyldelsen af Arbejdsgivernes Hovedforpligtelse overfor Arbejderne, nemlig Forpligtelsen til Betaling af Arbejdsløn, medens Dansk Typograf-Forbund hæfter for Arbejdernes Hovedforpligtelse overfor Arbejdsgiverne, nemlig Forpligtelsen til med Omhu at udføre det paatagne Arbejde. Men denne Ulighed, som fra Arbejdernes Side blev paaberaabt allerede under Forhandlingerne i Tarifkommissionen af 1921, kan kun fjernes gennem en Ændring af Tariffen.

Med Bemærkning, at Forhandlingerne for Voldgiftsretten ikke giver Anledning til at ændre det af Københavns Bogtrykkerforening paastaaede Erstatningsbeløb, dømmer Voldgiftsretten herefter:

Dansk Typograf-Forbund bør paa Trykker Lundbergs Vegne betale til Københavns Bogtrykkerforening paa Bogtrykker C. Hamburgers Vegne et Beløb af 82 Kr. 92 Øre.

København, den 15. Juli 1931.

P. V. V.
Poul Andersen,
Formand.

— — —

Erstatningsbestemmelsen stammer helt tilbage fra 1906.

Det her foreliggende Tilfælde er det første, i hvilket vi har krævet os ansvarsfri paa Grund af den vedkommende Arbejders manglende Betalingsevne, og den direkte Foranledning er Voldgiftsdommen, som fastslog, at K. B. ikke hæftede for Bogtrykker Kihls manglende Arbejdsløn, *fordi Kihl var insolvent.* Nærv. Dom fastslaar nu *en Ulighed* i Tarifen, og vi maa da rejse dette Spørgsmaal med foroget Vægt ved næste Tarifforhandling.

Sigv. Hellberg.

HVORHEN KAN JEG REJSE?

Jeg kan rejse i de Lande, med hvilke Dansk Typograf-Forbund har Gensidigheds-Overenskomst. En saadan Overenskomst gaar i Almindelighed ud paa, at Medlemmer af D. T. F. i det paagældende Land paa Rejse oppebærer den samme Understøttelse som Landets egne Børn paa Rejse. Betingelsen er i Almindelighed, at jeg herhjemme eller herhjemme *og* i andre Lande *sammenlagt* har arbejdet i og betalt Kontingent i mindst 26 Uger, der er dog herfra enkelte Undtagelser (se nedenfor). Men stort set er dette altsaa Betingelsen for *Rejse-Understøttelse.*

For at opnaa Understøttelse *paa Stedet* i Udlandet fordres som Regel 52 til 75 betalte Ugebidrag samt, at mindst de 26 heraf skal være betalt i det Land, i hvilket man begærer Understøttelse paa Stedet. Men iøvrigt bliver der i denne Forbindelse at tage Hensyn til de i de forskellige Lande gældende, af Myndighederne opstillede, Opholdsbestemmelser, Arbejdstilladelse m. m. Herom kan ingen generel Oplysning gives, ligesom saadanne Bestemmelser ogsaa med visse Mellemrum er udsat for Ændringer.

Naar et Medlem af D. T. F. har betalt ialt 52 Ugebidrag til et eller flere Forbund indenfor Typograf-Internationale, vil han som Regel ved Pladstiltrædelse i et fremmed Land straks være sikret samme Hjælp i *Sygdomstilfælde* som den, Landets egne Børn nyder.

Ved Sygdoms Indtræden *paa Rejse* vil som Regel 52 Ugers Bidrag ogsaa sikre den rejsende syge enten Hospitalsbehandling eller passende Dagpenge.

Ovenstaaende er som sagt *Hovedreglen,* hvorfra der findes visse Undtagelser.

De Lande, i hvilket et Medlem af Dansk Typograf-Forbund kan rejse og erholde Understøttelse efter *26 Ugers* Bidrag, er følgende: Tyskland, Sverige, Norge, Østrig, Belgien, Frankrig, Polen, Spanien og Rumænien.

Efter *13 Ugebidrag:* Svejts, Ungarn, Luxemburg.

Efter *6 Ugebidrag:* Tjekoslovakiet, Jugoslavien, og Finland.

Efter *52 Ugebidrag:* Holland og Bulgarien.

Man bør dog erindre, at der ved Overskriden af Grænsen til visse Lande fordres, at den rejsende er i Besiddelse af en vis Sum Penge.

Et Medlem af f. Eks. det tyske, svejtsiske, tjekoslovakiske eller hollandske Forbund har paa Rejse her i Danmark henholdsvis de samme Rettigheder som vi i det paagældende Land, og han skal opfylde henholdsvis de samme Betingelser.

S. H.

GENERALFORSAMLINGER OG MØDER

MARIBO LOKALAFDELING

holdt Lørdag den 11. Juli ordinær Generalforsamling paa Centralhotellet. *Formanden* aflagde Beretning for det forløbne Kvartal. *Kassereren* oplæste Regnskaberne, der balancerede med for Hovedkassen 673 Kr. 60 Ø., Lokalkassen 1188 Kr. 10 Øre, til Byggeselskabet var indbetalt 17 Kr. 20 Øre; Afdelingen har i Kvartalet været besøgt

af 48 Rejsende. Til Formand genvalgtes *A. Th. Madsen*. *Kaj Larsen* valgtes til at repræsentere Afdelingen ved Stiftsmødet. Efter at »Lejen« var bevilget, sluttede Formanden den af 7 Medlemmer besøgte Generalforsamling. —*a.*

KOLDING LOKALAFDELING

holdt ordinær Generalforsamling Søndag den 12. Juli Kl. 10 Fmd., paa Hotel »Aagaarden«. Efter at Formanden, *Carl Knudsen*, havde budt de ca. 30—40 mødte Medlemmer velkommen, valgtes *Fr. Skov* til Dirigent.

Formanden aflagde Beretning. Medlemsantallet var nu 112, en Fremgang paa 5 i Kvartalets Løb. Lærlingeafdelingen talte 15 Medlemmer. Afdelingen har i Kvartalets Løb haft 12 arbejdsløse og 9 syge Medlemmer. Efter at have aflagt Beretning fra Kontrahentmødet og et Møde i den sydjydske Sammenslutning, godkendtes Beretningen enstemmigt.

Kassereren, *Jørgen Andersen*, aflagde de forskellige Regnskaber. Hovedkassens Regnskab balancerede med 4,912 Kr. 85 Øre, Ekstrakassens med 2,577 Kr. 37 Øre, Kassebeholdning 2,186 Kr. 38 Øre. Lokalsygekassens Regnskab balancerede med 1,872 Kr. 46 Øre og havde en Kassebeholdning paa 1,457 Kr. 21 Øre Regnskaberne godkendtes enstemmigt.

Ved Valget af Formand meddelte *Carl Knudsen*, at han paa Grund af manglende Tid ikke kunde modtage Genvalg som Formand. Til Formand valgtes derefter *Søren Sørensen*. Som Bestyrelmedlemmer genvalgtes *Aksel Lemming* og *Peter Hvidtfeldt* og nyvalgtes *Th. Nielsen*. Til Revisor valgtes *Jacob Christensen*. *Dirigenten* udtalte en Tak til den afgaaede Formand for Arbejdet i de 3½ Aar, han havde haft dette Hverv, som han havde røgtet til alles Tilfredshed.

Man behandlede derefter et af 13 Typografer paa »Jydske Tidende« indsendt Forslag om, at der bevilgedes 200 Kr. af Ekstrakassen til de lockoutede Skotøjsarbejdere. *Aksel Lemming* motiverede Forslaget, idet han understregede, at Skotøjsarbejderne nu havde gaaet i mange Uger, og det var nødvendigt, at der ydedes dem al mulig Støtte. Da andre Fagforeninger havde bevilget Penge, mente han, at der ikke kunde være noget i Vejen for, at vor Ekstrakasse bevilgede det Beløb, der andrages om.

Der udspandt sig nu en Diskussion for og imod, men der viste sig at være mest Stemning for en privat Indsamling blandt Medlemmerne, og selv om der en Gang tidligere havde fundet en Indsamling Sted, som gav 251 Kr., mente man, at en ny Indsamling nok skulde give et pænt Beløb, da Sympatien for Skotøjsarbejderne absolut var til Stede.

Man behandlede derefter den sydjydske Sammenslutnings Sommerudflugt, som finder Sted den 26. Juli. I Lighed med andre Afdelinger indenfor Sammenslutningen vedtog man at give i Tilskud 1,50 Kr. pro persona, 3,00 pr. Par og 3,00 Kr. til Arbejdsløse.

Formanden forelagde derefter et af Styrelsen stillet Forslag om evt. Oprettelse af en Stiftelse for Typografer og disses Enker i Kolding. Naturligvis vilde det tage nogle Aar, inden Planen kunde realiseres, men ved allerede nu at skabe et Fond vilde man om en halv Snes Aar have Penge nok til en lille Bygning. Efter at have givet Oplysninger om Horsens og Odense Afdelingers Stiftelser, førtes der en Diskussion om Spørgsmaalet, og der var fuld Enighed om at oprette et Fond til Stiftelsen. Der udtaltes fra flere Sider en Tak til Carl Knudsen, fordi han havde ført Spørgsmaalet frem. Der nedsattes et Udvalg til at tage sig af Sagen, som kom til at bestaa af *Carl Knudsen, Fr. Skov, Søren Sørensen, Jørgen Andersen* og *N. Olesen*.

Formanden gav under Eventuelt nogle Oplysninger fra en Fanefabrik om Prisen for et nyt Banner, og det vedtoges at anskaffe et saadant.

Til Slut udtalte *Carl Knudsen* en Tak for Tilliden, Medlemmerne havde vist ham ved at vælge ham til Formand gennem 3½ Aar; ligeledes udtalte han en Tak til Kollegerne i Styrelsen, med hvilke han havde haft et godt Samarbejde, og han udtalte Ønsket om, at den nye Formand maatte have Held og Lykke i Arbejdet til Gavn for vor Afdeling. *H. J.*

NAKSKOV LOKALAFDELING

afholdt Onsdag den 15. Juli ordinær Generalforsamling. *Vald. Poulsen* dirigerede. Efter at Forhandlingsprotokollen var oplæst og godkendt aflagde Formanden Beretning om Virksomheden i det forløbne Kvartal samt fremlagde de reviderede Regnskaber for Hovedkassen, Lokalkassen og Hjælpesygekassen. Beretning og Regnskaber godkendtes. Til Medlemmer af Bestyrelsen genvalgtes *Vald. Poulsen* og nyvalgtes *Carl Nyborg* og *A. Chr. Hugger*. Til Revisor nyvalgtes *Johs. Poulsen*. Som Repr. til Fællesorganisationen valgtes *Vald. Poulsen*. — Til Haandværkssvendenes Rejse- og Sygeforening bevilgedes 10 Kr. — Det vedtoges at afholde Andespil d. 8. Novbr. — Man drøftede derefter det nærmere Arrangement ved Jubilæumsfesten og traf forskellige Beslutninger.

Efter Generalforsamlingen redegjorde *Søren Hansen* som Faglærer ved Teknisk Skoles Fagklasse for Typograflærlinge for Virksomheden i det første Virkeaar og fremlagde en Del Prøver af Elevernes Arbejder. Man var enig om at anerkende det Arbejde, der var udført i den korte Tid, Fagklassen havde virket, og der blev udtalt Haab om, at Klassen maatte kunde fortsættes og virke til Gavn for Lærlingenes faglige Udvikling. —*n.*

LÆRLINGE-SPALTEN

Lærlingeafdelingen i København.

Afdelingen foretager en Cykleudflugt Tirsdag den 28. Juli. Vi laver Kaffe, saa husk at tage en Kop med. Mødested: Nørrebros Runddel Kl. 7.

Styrelsen.

Gensidige Besøg af Lærlinge.

»Svensk Typograf-Tidning« slutter en Omtale af Næstved Lærlingeforenings Besøg i Malmø saaledes:

. . . Besøget paa ovennævnte Trykkerier interesserede særligt de unge Mennesker, og alle gav de Udtryk for deres Tilfredshed med, hvad de havde set. Vi ældre, som havde Fornøjelsen at være Ciceroner for denne Ungdom, kom til at tænke paa, hvilket betydningsfuldt Udbytte saadanne Besøg kunde give vore Lærlinge, hvis de Muligheder, der findes i denne Henseende, blev pratisk udnyttet Afdelingerne imellem. Sydsverige er jo særlig gunstigt stillet med Hensyn hertil ved sin Beliggenhed og sine gode og hurtige Forbindelser med Danmark og dets Hovedstad. Men forøvrigt kan vi godt være enige om, at vore Lærlinge kunde have godt af saadanne Studiebesøg mellem Afdelingerne. Den vaagne og for sit Fag interesserede Lærling bør gives Lejlighed til at udvide sine Kundskaber i stort som i smaat for med Held at kunne optage Kampen for Tilværelsen.

NÆR OG FJERN

KØBENHAVNS STYRELSE holder Møde Fredag Aften. *Formanden.*

TIL LOKALFORMÆND OG KASSERERE. Skulde der til eders Afdeling komme en tysk rejsende Kollega, Heinrich Spethmann, hjemmehørende i Jena, saa bed ham straks skrive til sit Hjem, da man der er urolig for hans Skæbne.

Sigv. Hellberg.

SKANDINAVISK KONFERENCE afholdtes Lørdag og Søndag i Stockholm vedrørende Konflikten indenfor Bogtrykfaget i Norge.

Fra Sverige deltog Sigvard Cruse og Hagberg, fra Norge Hindahl og Torkildson, fra Danmark Sigv. Hellberg og Jul. Schrøder. Det internationale Typograf-Sekretariat var repræsenteret af Red. Wessel.

Der toges Beslutning om forskellige Foranstaltninger i den staaende Strid. Ligesom det vedtoges, at Sverige og Danmark fortsætter Støtten til de kæmpende norske Kolleger.

Alle var enige om af yderste Evne at bidrage til at bringe Striden til en heldig Afslutning for Norges og dermed for Skandinaviens Typografer.

TYPOGRAFERNES SYGE-HJÆLPEKASSE. Grundet paa Bortrejse træffes Kassereren for Ind- og Udbetaling Mandag den 27. ds. Kl. 7—9 i Stedet for i Dag Fredag.

REJSENDE GENNEM VEJLE anmodes om — under Kassererens Fraværelse fra 26. Juli til 9. August — at henvende sig til Typograf *Otto Christensen*, »Jægerhus«, Kiddesvej 24 1. S. — Henvendelse kun 5—6 Eftm.

GENVALG. Dansk Provins-Bogtrykkerforening har paa sin forleden afholdte Generalforsamling til Medlem af Styrelsen genvalgt *P. Busch*, Aarhus, *H. V. Rasmussen*, Nykøbing F., og *K. Rosendahl*, Esbjerg. Bestyrelsen har konstitueret sig med *P. Busch*, som Formand og *K. Rosendahl* som Næstformand.

I MAINZ ved Rhinen, hvor Bogtrykkerkunstens Opfinder. Joh. Gutenberg levede og virkede, har man 20.—24. Juni fejret Mindet af denne Byens største Søn. Den 20. Juni aabnedes en Specialudstilling i Byens Gutenberg-Museum, hvorved man bl. a. fik se Gutenbergs Bogtrykkerværksted i Arbejde. Under Gutenberg-Festlighederne, der formede sig som en Folke- og Kulturfest, opførtes et Festspil »Johanneswunder« (Midsommerunderet). Festdagenes videnskabelige Kærne udgjorde Gutenberg-Selskabets Aarsmøde den 21. Juni, som var af særlig Interesse i Aar, eftersom et stort Antal Medlemmer fra Udlandet nylig er indtraadt i Selskabet. Samtidig fandt en Højtidelighed Sted ved Gutenberg-Monumentet.

DANSK TYPOGRAF-FORBUND BOGTRYKFAGETS ARBEJDSLØSHEDSKASSE

VESTERGADE 5, 1. Sal
KØBENHAVN K.

KONTORERNE er aabne for Ind- og Udbetaling fra 1—3, *Lørdag 11—1*, samt *Fredag* og *Mandag Aften Kl. 5—6½*. Telefon 4331.

FORMANDEN træffes som Regel til samme Tider. Telefon 13,331.

ANVISNINGSKONTORET. Telefon 4331. Før Kl. 9 Form. og efter 6 Aften gennem Ryvang 1683. Telegramadr.: Typforbundet, Kbhvn.

KVINDEAFDELINGEN. Frk. H. Crone. Telf. Vester 7648.

FORENINGSMEDDELELSER

KVITTERING FOR MODTAGNE APRIL KVARTALS REGNSKABER

8. Juli: Grenaa pr. Bl. 100,00, Kt. 75,85, ialt 175,83. 9. Juli: Korsør pr. Bl. 56,85. 10. Juli: Assens pr. Bl. 261,00. 13. Juli: Holstebro 801,35; Kolding intet at indsende; Stubbekøbing pr. Bl. 50,00; Tønder intet at indsende; Silkeborg pr. Bl. 200,00; Nykøbing M. pr. Bl. 100,00, Kt. 472,10, ialt 572,10; Viborg pr. Bl. 370,00; Faaborg intet at indsende; Frederikshavn pr. Bl. 200,00; Haderslev pr. Bl. 240,00; Maribo pr. Bl. 92,60; Skanderborg pr. Bl. 198,65. 14. Juli: Hillerød 950,00; Løgstør 68,95. 17. Juli: Kalundborg 268,80. 18. Juli: Lyngby pr. Bl. 300,00; Nakskov 1450,00; Fredericia pr. Bl. 350,00; Slagelse 1524,05; Svendborg pr. Bl. 360,00, Kt. 300,00, ialt 660,00; Haslev intet at indsende; Hobro pr. Bl. 182,35; Nykøbing F. 1085,25. 20 Juli: Rønne 800,00; Holbæk pr. Bl. 107,95; Varde 380,00; Ribe pr. Bl. 100,00; Middelfart pr. Bl. 477,00; Vejle 150,00. 21. Juli: Marstal pr. Bl. 100,00; Horsens pr. Bl. 386,49, Kt. 300,00, ialt 686,49; Thisted pr. Bl. 200,00, Kt. 600,00, ialt 800,00; Hjørring pr. Bl. 150,00; Næstved 438,05; Ringsted pr. Bl. 250,00, Kt. 225,00, ialt 475,00.

København, den 21. Juli 1931.

Forretningsudvalget.

TILSKUD FRA HOVEDKASSEN

er efter lovformelig Begæring tilsendt følgende Afdelinger:

8. Jul: Grenaa i St. f. en Del af April Kv. Oversk. 100,00; Frederikshavn 100,00. 9. Juli: Korsør i St. f. April Kv. Oversk. 56,85; Korsør 200,00; Lyngby 150,00. 10. Juli: Kolding 231,70; Assens i St. f. April Kv. Oversk. 261,00. 13. Juli: Maribo i St. f. April Kv. Oversk. 92,60; Skander-

borg i St. f. April Kv. Oversk. 198,65; Haderslev i St. f. April Kv. Oversk. 240,00; Frederikshavn i St. f. April Kv. Oversk. 200,00; Fredericia i St. f. April Kv. Oversk. 350,00; Stubbekøbing i St. f. April Kv. Oversk. 50,00; Silkeborg i St. f. April Kv. Oversk. 200,00; Viborg i St. f. April Kv. Oversk. 370,00; Nykøbing M. i St. f. en Del af April Kv. Oversk. 100,00; Stubbekøbing 300,00. 14. Juli: Nyborg 300,00; Brønderslev 250,00. 15. Juli: Svendborg i St. f. en Del af April Kv. Oversk. 360,00; Kolding 200,00; Esbjerg 500,00. 16 Juli: Hobro: 300,00; Hobro i St. f. April Kv. Oversk. 182,35. 20 Juli: Holbæk i St. f. April Kv. Oversk. 107,95; Ribe i St. f. April Kv. Oversk. 100,00; Middelfart i St. f. April Kv. Oversk. 477,00; Haderslev 200,00; Lyngby i St. f. April Kv. Oversk. 300,00; Marstal i St. f. April Kv. Oversk. 100,00; Horsens i St. f. en Del af April Kv. Oversk. 386,49; Thisted i St. f. en Del af April Kv. Oversk. 200,00; Hjørring i St. f. April Kv. Oversk. 150,00; Grenaa 200,00; Aalborg 1000,00; Ringsted i St. f. en Del af April Kv. Oversk. 250,00.

København den 21. Juli 1931.

Forretningsudvalget.

NY LOKALFORMAND

Kolding: Typ. Søren Sørensen, Frydsvej 1.

NYE MEDLEMMER

København: Sætter Axel William Toft, udl. 9. 7. 31 i Det Berl. Bogtr. (arb. s. St.). Sætter Gunnar Elias Nielsson, udl. 4. 7. 31 hos Schultz (arb. s. St.).

Hillerød: Paal. Agnes Larsen (overfl. fra Bogbinderforbundet). Odense: Gunnar Rich. Overgaard, udl. hos Brix 1. 7. 27 (tidligere Medl.). Viborg: Sætter Peter Dybdal, udl. 16. 7. 31 hos J. Thomsen.

TILTRAADTE

København: 2652 Erik Pettersson fra Rejse (arbl.), 6758 Theodor Mortensen fra Nyk. F. (Militær), 7563 Jørgen Hansen fra Ringsted (S. L. Møller), 6949 Nyeland Nielsen fra Rejse (arbl.), 4414 Arthur Sprogøe fra Odense (arbl.), 1018 Martin Hansen fra Stege (arbl.). Tiltraadt paa Fagskole: 6540 Børge Emborg fra Kalundborg, 6836 Willi Bennedsen fra Ribe, 7546 Henry Holm fra Aalborg, 6933 Hans Lorentzen fra Aabenraa, 6713 Hans Kjær fra Haderslev, 6137 Harald Moltrup fra Assens, 7859 Gunnar Larsen fra Korsør, 7782 Kristian Rafaelsen fra Løgstør, 6302 Svend Fredberg fra Løgstør, 6946 Magnus Egelund fra Esbjerg.

Aalborg: 5241 Tove Wegener (arbl.), 2599 Chr. Schmidt (syg), 4246 Carl R. Christiansen (syg), 6189 Alfr. Skov Christensen (arbl.). Aarhus: 7930 Ejner Edv. Jensen (arbl.), 3637 Chr. Worm (arbl.). Grenaa: 7706 Edv. Pedersen (arbl.). Haderslev: 7205 Car Bogdahn (i Pl. i Christiansfeldt). Helsingør: 6610 G. W. Larsen (fra Arbejdsmændene). Hillerød: 2575 Agnes Larsen (fra Bogbinderne). Horsens: 6018 Niels Aage Nielsen (arbl.). Middelfart: 7442 P. Frithiof Pedersen (arbl.). Nykøbing F.: 4455 Jens Wollesen (i Pl. hos Laur. Jensen, Sakskøbing). Nykøbing F.: 7132 Knud O. Svendsen (fra Arbejdsmændene). Randers: 7437 Nichlaus Ringe Ibsen (arbl.). Ringsted: 7563 J. P. Hansen (i Pl. paa Ringsted Folket.), 7713 Edv. Pilegaard Hansen (i Pl. paa Ringsted Folket.), 7357 Carl Krautwold (i Pl. paa Ringsted Folket.). Slagelse: 1591 Kaj O. Brandt (arbl.).

FRATRAADTE

København: 5241 Tove Wegener til Aalborg (arbl.), 905 Edvin Hansen paa Rejse, 7437 Nic. Ibsen til Randers (arbl.), 7357 Carl Krautwald til Ringsted (i Pl.), 7588 Anker Larsen til Kalundborg (arbl.), 7622 Anders Axelsen til Silkeborg (arbl.), 2890 Anders Bang paa Rejse.

Aalborg: 7576 Henry Holm til Kbhvn. (paa Skole). Aarhus: 6189 Alfred Skov Christensen til Aalborg (arbl.), 4475 Sigvald Jespersen til Randers (i Pl.), 6949 Willy Nielsen paa Rejse, 3912 J. M. Jensen paa Rejse. Assens: 6137 Harald Kristian Moltrup til Kbhvn. (paa Skole). Esbjerg: 6986 Magnus Egelund til Kbhvn. (paa Skole). Grenaa: 7647 Knud Petersen til Randers (i Pl.). Haderslev: 7205 Carl Bogdahn til Aabenraa (syg), 4455 Jens Wollesen til Sakskøbing (i Pl.), 6713 Hans Kjær til Kbhvn. (paa Skole). Helsingør: 3232 Martha Bøstrup paa Rejse. Nykøbing F.: 6758 Th. Mortensen til Kbhv. (Militær). Odense: 5008 Rigmor Hein til Aalborg, 4414 Arthur Sprogøe til Kbhvn. (arbl.). Randers: 7461 N. P. Christensen til Aalborg (arbl.). Ribe: 6836 Willi A. Bennedsen til Kbhvn. (paa Skole). Ringsted: 7563 J. P. Hansen til Kbhvn. (i Pl.). Vejle: 6029 Albert Haagensen paa Rejse, 7463 Chr. Hvejsel Hansen paa Rejse.

UDMELDTE

København: 4781 Amalie Christiansen (fratraadt Faget).

Odense: 3286 Kai Larsen (Bogtrykker). Slagelse: 1916 Val. L. Christensen (Faktor).

Typografernes Syge-Hjælpekasse.

Grundet paa Bortrejse sker Ind- og Udbetaling **Mandag den 27. ds.** Kl. 7—9 i Stedet for i Dag Fredag. *Kassereren.*

(13 e)

ANNONCER

I Henhold til Anvisningskontorets Regulativ, Punkt 7, gøres opmærksom paa, at ingen maa slutte bindende Aftale om Pladstilbud, før Henvendelse er sket til Lokalkassereren i den paagældende By eller i København til Anvisningskontorets Bestyrer. Undladelse heraf medfører Karantæne.

Dygtig Accidenssætter

søger Plads. Billet mrkt. »157« modtager Ekspeditionskontoret.

Ung Typograf

(i Plads) søger Plads til 15. August som Accidens-, Annonce- eller Avissætter.

Anbefalinger haves.

Typograf *Oluf Pedersen*, Assens Amts Avis, Assens.

(163)

Maskinsætter

god Rutine (26 Aar) søger Plads straks eller senere evt. som Medhjælper ved Maskinsætning. Gode Anbefalinger. Billet mrkt. »168« modtager Ekspeditionskontoret.

Stereotypør

som er kendt med *alt* Arbejde, ønsker Pladsforandring til selvstændig Stilling i København eller Provinsen. Billet mrkt. »167« modtager Ekspeditionskontoret.

E. L. SÆTTERI-MØBLER

er anerkendte som det eneste moderne Træmateriel til Sætterier

GRAFISKE ARTIKLER EN GROS ERIK LEVISON GRAFISKE ARTIKLER EN GROS

(20 b)

Dygtig Accidenssætter

søger Plads. Billet mrkt. »164« modtager Ekspeditionskontoret.

Pladsbytning.

Maskinsætter i absolut fast og god vellønnet Plads (Partiblad) søger Bytte med Kollega, helst i lignende Plads. Billet mrkt. »169« modtager Bladets Ekspedition.

En yngre, dygtig Accidenssætter,

som er *fuldt uddannet* som *Typograf-Maskinsætter* og som er villig til at arbejde i begge Brancher, kan faa varig, god Plads i østjydsk stor Købstad. Uden vitterlige Kvalificationer er Henvendelse unødig. — Pladsen er at tiltræde snarest. Billet mrkt. »166« modtager Ekspeditionskontoret.

Lejlighedskøb.

Et Parti gamle Reoler med *store Skriftkasser*, dansk Inddeling, til Salg for 4 Kr. pr. Kasse.

Nørregade 36, København, Telefon 8003. (170)

FAENZA FREDERIKSBORGGADE 46 *Gode Ideer til Gaver i Sølv, Læder o. m. a.* Billige Priser. Kolleger 10%

Dametasker • Kufferter • Skoleartikler.

Tandlæge Viggo Jensen,

Klareboderne 2, II,

Hj. af Købmagergade 40.

Konsultationstid fra 10—7. Onsdag og Lørdag fra 10—3½. Telefon 15868. (7)

Tandlæge Edv. Møller,

Købmagergade 30, II

Konsultationstid 10—3½, 6—7 Efterm.

Telefon 8181. (12)

A/S F. L. BIE **Valdemarsgade 14, København V.**

Telefoner: Centr. 6518, 6519 & 8062.

Grafisk Fagforretning

leverer bedst og billigst fra Lager forniklede **Tænger, Aale, Vinkelhager,** og alt andet Tilbehør for Trykkeriet og Sætteriet.

Stort Lager af alle grafiske Maskiner. (9)

CONTRASOL-FARVER

Drøjere
Renere
Ultra lysægte
Bedre
Intensive
Nye Farver
fra DRUBIN

Redaktør: FR. NIELSEN, Egøjevej 3, Køge. Ekspeditør: KARL SØRENSEN, Vestergade 5, 1. Sal, Kbhvn. K.

Abonnem. gennem Postkontorerne 1 Kr. 50 Øre Kv. Annoncer 35 Øre pr. Petitlinje (pladss. Medl. 25 Øre). 26 Gange og derover Rabat.

Trykt i Industri-Trykkeriet, København.

TYPOGRAF-TIDENDE

ORGAN FOR DE TYPOGRAFISKE ARBEJDERES INTERESSER

NUMER 31 KØBENHAVN DEN 31. JULI 1931 58. AARGANG

SORTEPER

Det Raseri, der behersker Reaktionen og dens Presse her i Landet, er det bedste Bevis for, at Ministeriet Stauning har ramt det rette ved sine Forslag til Støtte for de haardest ramte Landbrugere.

Ministeriet har klogelig holdt sig fjernet fra enhver Art af indirekte Skatter — vel vidende, at disse altid rammer Smaakaarsfolk mest.

Det har iøvrigt ikke manglet paa Opfordringer til Regeringen om at betræde »Toldbodvejen«. En Kreditforeningsdirektør skrev saaledes forleden en længere Artikel i et københavnsk Blad — »Politiken« — hvori han krævede Skat paa netop de Forbrugsartikler, vi omtalte i dette Blads sidste Numer: *Kaffe, Cykler, Radioapparater* o. s. v.

Man forstaar saa godt, at netop en Kreditforeningsdirektør, som jo repræsenterer den Kapital, der suger sin Næring af Danmarks Jord og udmarver »Prioritetsbestyrerne«, søger at aflede Opmærksomheden herfra ved at foreslaa nye Toldskatter. Ja, den gode Mand gik endog saa vidt i sin Lovprisning af disse Skatters velsignelsesrige Virkninger, at han skildrede, hvorledes *Kaffen* vilde stige i Velsmag i Bevidstheden om, at for hver Kop Kaffe, man drak, var man med til at hjælpe Landbruget over Krisen!

Kapitalistdirektøren kunde godt have føjet til, at det naturligvis ogsaa vilde forøge den fattige Arbejders Stolthedsfølelse, at han derved blev stillet paa lige Fod med den velhavende Mand i sin Ydelse til Krisens Afhjælpning!

For ikke at tale om den Glæde, der sikkert vilde besjæle samme fattige Arbejder, naar han paa Vejen til og fra sit Arbejde kom til at tænke paa, at han gennem den af bemeldte Direktør foreslaaede *Cykleskat* bidrog til, at mange af det betrængte Landbrugs Mænd vedblivende kunde brede sig i deres — Luksusbil!

Eller naar han om Aftenen efter endt Dagværk søgte lidt Adspredelse ved sin *Radio*. Hvilken Fryd vilde det da ikke være for ham at vide, at Velhaveren, der søgte *sin* Adspredelse paa de fine Restauranter, var fritaget for at skatte til Luftens Musik!

Af den Stilling, Regeringen har taget med Hensyn til Midlernes Tilvejebringelse og Fordelingen af Krisehjælpen, har man Lov til at haabe, at vi vil blive forskaanet for den Slags Retfærdighed, som ovennævnte Beskatning er Udtryk for. Og forhaabentlig vil det tagne Standpunkt i Principet blive fastholdt.

Mygdalerne sidder nu med Sorteper. Det vilde være Synd at hjælpe dem af med den sorte Sjæl igen.

Fr. N.

9 DAGE I MOSKVA

III

Sovjet-Unionen har gennemført en mønsterværdig Forsorg for Mødre og Børn, idet der er oprettet gode Børnehjem. Enhver kvindelig Arbejder fritages for Arbejde 2 Maaneder før og 2 Maaneder efter en Fødsel, med fuld Udbetaling af Løn. Er Barnet 2 Maaneder gammelt, staar det Moderen frit at blive hjemme eller at optage sit Arbejde igen. I sidste Tilfælde kan hun overgive sit Barn til Børnehjemmets Forsorg. Børnene maa afhentes inden Kl. 5 Eftm., thi om Aftenen bliver der principielt ikke udleveret sovende Børn, for ikke at forstyrre deres Nattesøvn.

Skønt Moskva i Almindelighed giver et smudsigt Indtryk, er Børnehjem og Sygehuse hygiejnisk godt indrettet. Børnene faar hver en Dragt for Dagen og en for Natten udleveret, og disse bliver opbevaret i særlige Skabe. Børnene bliver allerede her opdraget til Selvstændighed, idet de større selv maa vide at finde, hvor deres Dragt hænger. Børnene, fra 2 Maaneder til den skolepligtige Alder, er inddelt i 5 Grupper, hver Gruppe har et særligt Lege-, Opholds- og Soverum: hver Gruppe er betroet en Søster og en Barnepige. Ledelsen staar under en kvindelig Børne-Læge, som ikke alene undersøger Børnenes Sundhedstilstand, men stadigt fører Kontrol med deres Udvikling og fører Statistik derover. Der findes et Husapotek, ligesom alle hygieiniske Krav er efterkommet. Jeg selv havde Lejlighed til at se, hvorledes selv de 2-aarige var glade for deres Plejesøstre, hvad der dog er et Bevis for god Behandling. Et Hovedmoment i Opdragelsen er at bibringe Børnene, selv de smaa, Begrebet Agtelse for Arbejdet. Huset, hvor nu Børnehjemmet findes, med ca. 100 Børn, var tidligere beboet af 2 Personer. Et legemsstort Maleri (den tidligere Ejerinde til Hest), som skal have en Værdi af 10,000 Rbl., og et 300 Aar gammelt Ur findes endnu i Huset. Køkkenet er ogsaa indrettet paa moderne og hensigtsmæssig Maade. Hjemmet sørger ikke alene for Børnene, men her kan ogsaa de Mødre, som selv plejer deres Børn, faa Raad og Oplysninger. Børnehjemmets gavnlige Arbejde er ogsaa at spore udenfor Hjemmet, idet man ikke mere ser Mødre paa Gaderne, som slæber ligegyldig omkring med deres Børn i et Sjal, som man kunde se før Krigen. De smaa Børn bliver passet omsorgsfuld, hvad deres Udseende ogsaa vidner om.

I Modsætning til de Voksne bliver alle Børn ensartet behandlet, og faar den samme Ration af Fødemidler. Blandt de Voksne eksisterer der endnu en kras Klasseforskel, idet Fabriksarbejderne, især Svær-Arbejderne, er de foretrukne, hvorimod de saakaldte »Lischenzy« (Retsløse) ikke bliver agtet: Præster, Nepfolk, Aristokrater o. s. v., de maa klare sig selv, og kommer ikke ind under offentlig Forsorg, og maa ogsaa betale Skolepenge for deres Børn.

De Voksne er inddelt i 7 Forplejningskategorier. Den 1. Kategori (Svær-Arbejderne) erholder: 1 Pd. Kød pr. Talon (2—3 Dage), 2 Pd. Brød pr. Dag (halvt Hvede, halvt Rug). Den 2. Kategori (Let-Arbejderne) faar noget mindre Portioner. Den 3. Kategori (f. Eks. Svær-Arbejderes Hustruer, som ikke arbejder) faar kun 1/2 Pd. Kød og 1 Pd. Brød. Den 4. Kategori faar kun 100 gr Kød pr. Talon o. s. v. Alle faar 1 1/2 kg Sukker pr. Maaned, 1/2 kg Bagværk og 1/2 kg Konfekt. 10 Æg pr. Maaned faar alle Personer, som er Medlemmer af Kooperationen (de Retsløse faar ingen Æg i Kooperationen). Børn faar 1 Pd. Smør, men de Voksne kun 1/2 Pd. pr. Maaned. Desuden faas Fisk, Byggryn, for Børnene Mælk, og lign. Varer paa Kort. De »Lischenzy« har ingen Kort paa Sukker og Brød og maa betale den dobbelte Pris og mere. Kød af 1. Kl. koster paa Kort 1 Rbl. pr. kg (uden Kort 3 Rbl.), Rugbrød 3 Kopeker pr. Pd., Hvedebrød 10 Kop. (uden Kort 6 og 20 Kop.), Sukker 68 Kop. pr. kg (uden Kort 2,40 Rbl.), hugget Sukker 80 Kop. pr. kg (uden Kort 3 Rbl.). Æg 10 Stk. 65 Kop. (3 Rbl.), Smør 2,20 Rbl. pr. kg (20 Rbl.), Æbler 85 Kop. til 1 Rbl, pr. kg (30—45 Kop. pr. Stk.), Vindruer 1,50 Rbl. pr. kg (4,50 Rbl.).

Fabriksarbejderne har desforuden Lejlighed til at spise i de til hver Fabrik oprettede Spisehuse, uden Kort. Middagsmaden bestaar af Suppe, en Kødret med Kartofler samt en Dessert og koster 37, 45, 65 Kop. I Almindelighed er Udvalget ikke stort. I Spisehusene er Bordene dækket med Voksdug, men paa hvert Bord staar der Blomster. Middagsmaden bliver sat ind paa Bordet i store Skaale og hver Arbejder betjener sig selv, og Brød er stillet frem paa hvert Bord. Kun de store Spisehuse, som f. Eks. Elektrosawod, koger selv, de mindre Fabriker faar Maden fra et centralt Køkken tilsendt i store Kedler, som saa opvarmes. Elektrosawod forsyner sit Køkken delvis selv med Næringsmidler, har f. Eks. Svineopdræt (Dyrene bliver tildels fodret med Affald fra Køkkenet) og en Køkkenhave.

Til Virksomhederne hører der et Brandvæsen og et Husapotek, hvor den første Hjælp bliver givet. Arbejderne er alle forsikret i Sygdoms- og Ulykkestilfælde, men betaler ikke noget Kontingent. Hvor det er nødvendigt bliver de sendt til Sanatorier og Kuranstalter. I Moskva findes et Antal

Natsanatorier, som er enestaaende i Verden, hvor sygelige, men arbejdsdygtige Mennesker kan plejes om Natten, og derigennem styrke og vinde Kræfter til fortsat Arbejde. Naar de kommer fra Arbejdet faar de et Bad og rent Linned, Aftensmad og bliver undersøgt af en Læge; om Natten ligger de i bekvemme Senge, som befinder sig i sunde og luftige Rum.

Arbejderne kan fremkomme med deres Anliggender, Ønsker og Krav paa de hyppigt stedfindende Forsamlinger indenfor Virksomhederne. Desforuden har enkelte valgte Arbejdere Tjeneste paa Forvaltningskontoret nogle Timer af Arbejdstiden til at modtage Forslag, Oplysninger o. s. v.

Til Gennemførelse af disse Foranstaltninger er der valgt en Arbejder-Kontrolkommission (Bedriftsraadet). Alle den Slags Hverv er ulønnet og bliver betragtet som Æreshverv, og det er ligeledes en Æressag for saadanne Parti-Medlemmer selv at sørge for sin Uddannelse, saa fører disse et meget anstrengende Liv og ser bort fra alle personlige Interesser. Det er forbausende at se med hvilken Interesse og Hengivelse de gaar op i deres Arbejde, uden at blive modløs over de trange Forhold de lever under m. H. t. Ernæring, Beklædning og Bolig. »My stroim« — »Vi bygger« og alle Anstrengelser og Mangler maa overvindes, indtil vi naar Maalet i en ikke for fjern Fremtid: Femaarsplanen, der løber til 1932.

Efter Besigtigelsen blev vi elskværdigt indbudt til Middag i Fabrikens Spisesal, hvor vi fik Fiskesuppe (Ucha), en Kødret med Makkaronni samt en Dessert; senere Te og Bagværk. Maden var god og velsmagende.

I Femaars-Planen er der ogsaa indbefattet en Undergrundsbane, som skal afhjælpe den nuværende utilfredsstillende Færdselsordning. Konduktørerne (mange er kvindelige) i de elektriske Sporvogne har, selv i overfyldte Vogne, en Siddeplads bagude til højre. Alle Passagerer stiger ind bagude og stiger ud foran; paa denne Maade maa enhver forbi Konduktøren og forsyne sig med Billet. Men Ærligheden er her særlig udpræget, idet Passagererne indbyrdes hjælper hverandre med at komme i Besiddelse af Billet, naar nogen ikke har faaet Tid dertil paa Grund af for stor Tilstrømning ved Indstigningen. Man ser da ofte Penge og Billetter vandre mellem de forskellige Passagerer indtil rette vedkommende er kommet i Besiddelse deraf.

KELLYPRESSE LIG HURTIGPRESSE

VOLDGIFTSKENDELSE

Sag Nr. 6/1931. Dansk Typograf-Forbund mod Københavns Bogtrykkerforening.

I Sag Nr. 2/1931 statuerede Voldgiftsretten, at Bogtrykker Andreas Lumbye i Henhold til Bestemmelserne i Tariffens § 115 var uberettiget til at beskæftige Helge Sørensen som Sætterlærling, og at Lærlingeforholdet derfor skulde bringes til Ophør inden 1 Maaned fra Kendelsens Dato, den 21. Marts 1931.

Under Paaberaabelse af, at Bogtrykker Andreas Lumbye ikke har efterkommet Kendelsen, idet han efter at have anskaffet en Kellypresse har beholdt Helge Sørensen som Trykkerlærling, har Dansk Typograf-Forbund under nærværende Sag paastaaet Københavns Bogtrykkerforening paa Bogtrykker Lumbyes Vegne idømt en Bod, hvorhos Forbundet paastaar Bogtrykker Lumbye kendt uberettiget til at holde Trykkerlærling.

Københavns Bogtrykkerforening paastaar sig frifundet under Henvisning til, at Bogtrykker Lumbye efter at have anskaffet en Kellypresse er berettiget til at beskæftige en Trykkerlærling, og at der saaledes ikke har været noget til Hinder for, at Helge Sørensen er forblevet i Pladsen som Trykkerlærling.

Dansk Typograf-Forbund anfører nærmere til Støtte for sin Paastand, at da en Kellypresse ikke i Tariffens § 95 anses for at være en Hurtigpresse, idet der t. Eks. for Pasning af 2 Hurtigpresser ydes et Tillæg af 10 Kr. ugentlig, medens der for Pasning af 2 Kellypresser kun betales et Tillæg af 5 Kr. ugentlig, kan en Kellypresse ejheller, naar Talen er om Tariffens § 115, hvorefter Trykkerier, der ikke har Hurtigpresse, ikke maa uddanne Trykkere, anses for en Hurtigpresse.

Københavns Bogtrykkerforening gør herimod gældende, at den nævnte Forskel i Betalingen for Pasning af flere Maskiner ikke kan være afgørende for Forstaaelsen af Tariffens § 115, idet en Kellypresse i teknisk Henseende maa anses for en Hurtigpresse. Dette er for saavidt indrømmet af Dansk Typograf-Forbund, som Forbundet erkender, at en Kellypresse i Principet er bygget som en Hurtigpresse.

Voldgiftsretten maa være enig med Københavns Bogtrykkerforening i, at den betalingsmæssige Klassificering af en Kellypresse i Tariffens § 95 ikke kan være afgørende for Forstaaelsen af Tariffens § 115, og da de Trykkerier, der har en Kellypresse, efter de fremkomne Oplysninger maa antages at frembyde i alt væsentligt lige saa gode Uddannelsesmuligheder som de, der har en almindelig Hurtigpresse, findes der ikke at være Grundlag for Dansk Typograf-Forbunds Paastand.

Herefter dømmer Voldgiftsretten:

Københavns Bogtrykkerforening bør være fri for Dansk Typograf-Forbunds Tiltale i denne Sag.

København, den 15. Juli 1931.

P. V. V.
Poul Andersen,
Formand.

Efter denne Afgørelse tør man vel forvente, at Bogtrykkerne *senest* ved næste Tariffornyelse vil gaa med til at lade en Kellypresse baade pasningsmæssigt og betalingsmæssigt rangere som Hurtigpresse. *S. H.*

EN »VIRKELIG FAKTOR«.

Da jeg i »Typ.-Tid« Nr. 28 læste Voldgiftskendelsen ang. »en virkelig Faktor«, kom jeg til at mindes en anden »virkelig« Faktor, som jeg engang har været ansat *under*.

Det var paa et *mindre* Trykkeri, hvor der beskæftigedes 2 Sættere og 1 Trykker, og hvor den øverste »Ledelse« tilbragte Tiden med at ryge gode Cigarer. En skøn Fredag, da Cigarpriserne netop var steget, blev den ene — eller maaske var det den anden — Sætter afskediget og »Faktoren« blev antaget. Hans Løn var nogle Kroner under »Minimalløn« med Erstatningspligt for Oplag, der kasseredes grundet paa fejl Revisionslæsning etc.

Ved hans Ansættelse blev det bebudet ham, at Posten var ansvarsfuld, idet *alle* Forretningspapirer skulde passere hans Haand, hvilket bl. a. — som han senere fik at se — betød, at han før Arbejdstidens Begyndelse skulde opsamle Papir fra Gulvet i Lokalerne, rense Spyttebakker samt feje i de Dage, hvor Gulvet ikke blev vasket. Desuden skulde han — som en *virkelig* Faktor — uddele, kritisere og eventuelt kassere det udførte Arbejde, passe Telefon hente Cigarer og sætte.

Firmaet vilde ikke *kræve*, men kun *henstille*, at han udmeldte sig af Dansk Typ.-Forb., hvilket dog viste sig at være en overflødig Henstilling, idet han alt var slettet for Restance.

Ved sin Præsentation for Sætterpersonalet — altsaa undertegnede — erklærede han, at det absolut ikke var Faktorværdigheden, der havde faaet ham til at søge Pladsen, men derimod Tanken om en Forædling af Kunsten gennem personligt præget Arbejde, og han havde tænkt sig, gennem den statistiske Virtuositet, som *han* var i Besiddelse af, at bringe dette mindre Firma frem blandt de førende. —

Nu var Firmaet mest indstillet paa at trykke Konvolutter og Gravsange, og de sidstnævnte har jo et forbandet ensartet Præg, saa jeg foregøglede mig allerede i Aanden en helt ny Stil paa dette specielle Omraade og blev da heller ikke helt skuffet da jeg paa Faktorens første Dag mødte op med en Gravsang-Titel og overlod samme til Faktorens kritiske Bedømmelse.

Efter et længere Studium under Af- og Paatagning af Briller, sammenknebne Øjne, hældende Hoved og let rynkede Bryn, sagde han: »Nej, nej min gode Mand, efter at jeg her har taget Ledelsen i min Haand, gaar det ikke paa den gamle Facon; det er jo 50 Aar tilbage i Tiden. Vil de tage en Ottendedel op under Navnet og sætte den ned under Linjen: »Begravelse«; saa kan de til Gengæld tage en Ottendedel op under den første Linie: »Ved« og sætte den ned under Navnet, saa faar vi et ganske andet Forhold og Liniefald«. —

Jeg samlede de faa Ottendedele sammen, som Trykkeriet ejede, og gik ud til Trykkeren, der alt havde Sangen i Maskinen. Men nu vilde Skæbnen, at Trykkeren og jeg kom til at snakke »Fagforenings-Ledelse«, saa vi kom op at skændes og jeg kastede i Harme alle Ottendedelene i Hovedet paa ham, hvorefter de forsvandt ind under Maskinen.

Det var saaledes umuligt at rette, men et nyt Aftryk fik jeg da med ind til Faktoren, der stolt udbrød, da han havde betragtet det noget: »Jo der kan De se, min gode Mand, det hjalp«. —

Hans Løbebane som Faktor blev ikke synderlig lang; Erstatningerne for Revisions-Fejl opslugte hans lille Løn paa langt Sigt, og Formue ejede han ikke; men han var dog en Tid *en virkelig Faktor.* *N. P. C.*

NORSK ARBEJDE STANDSET

Hos S. L. Møller var man gaaet i Gang med norske Skolebøger, som paa Grund af Lockouten i Norge var sendt til Udførelse her. Da vi nu — af solidarisk Hensyn til vore norske Kolleger — standsede dette Arbejde, gik Firmaet til Den faste Voldgiftsret, krævede os dømt til at genoptage Arbejdet straks samt betale Bod og Erstatning, ja, Arbejdsgiverforeningens Sagfører forlangte, at Retten »paa Grund af Sagens Vigtighed« skulde votere med det samme og afgive *foreløbig* Kendelse om, at Arbejdet skulde genoptages *straks.*

Retsmødet fandt Sted Mandag den 27. Juli. Da Procedure og Afhøringer var tilendebragt, tog Retten fat paa Spørgsmaalet om den foreløbige Kendelse. Efter 5 Kvarters Forløb meddelte Retssekretæren de ventende Parter, at der *ikke* vilde blive fældet nogen *foreløbig* Kendelse.

Hvad Sagens Udfald iøvrigt bliver, maa vi jo nu afvente, men foreløbig hviler det norske Arbejde. *S. H.*

FAGSKOLEN FOR BOGHAANDVÆRK I KØBENHAVN

Vinterskolen.

Den første September fortsættes Undervisningen paa Vinterskolen. Der oprettes nye Klasser for Sættere, Trykkere og Bogbindere. Ansøgningsblanketter til Optagelse paa de nye Hold udleveres paa Fagskolen hver Dag Kl. 8—5, og de maa indleveres i udfyldt Stand samme Sted inden Mandag den 24. August.

Forberedelsesskolen.

Til de nyoprettede Forberedelsesklasser kan i samme Tidsrum afhentes Indmeldelsesblanketter for de Lærlinge, der maatte ønske den forberedende Undervisning paa disse Hold. Indleveringsfristen udløber den 1. September, og Undervisningen begynder den 1. Oktober.

Alle Henvendelser sker paa Fagskolen for Boghaandværk, Hagemannsgade 2³.

C. Lembek, Inspektør.

NOGLE NYHEDER FOR SÆTTERE

Sætterens Værktøj og tekniske Hjælpemidler har egentlig alle Dage indskrænket sig til kun lige at dække Behovet. Der er dog i den Henseende i de senere Aar sket Fremskridt. Jeg er tilsendt nogle Nyheder i den Retning, som her skal gives en kort Omtale.

Der er først et passerlignende Instrument, som, forresten ikke heldigt, kaldes et *Typometer* (ved et Typometer forstaas jo nemlig i Almindelighed et af Skriftstøberen benyttet Instrument til at fastslaa Keglens Nøjagtighed.) Dette sidst fremstillede Typometer er en saa nyttig og praktisk anvendelig Genstand, at enhver interesseret Sætter har god Brug for den — for ikke at tale om Lay-out-Manden og iøvrigt enhver, der har med typografisk Skitsering at gøre. Ved Hjælp af dette Instrument er man nemlig i Stand til at kunne nedskitsere i typografiske Maal; ogsaa for Akcidenssætteren, der arbejder efter trykt Manuskript (tabellarisk Arbejder f. Eks.) vil det være tidsbesparende at have Typometret ved Haanden. Instrumentets Drejningspunkt ligger saaledes, at det i største Udspiling viser indtil 25 Cicero og i modsat Ende bestandig den halve Afstand, altsaa ogsaa Nonp. — man har saaledes altid Midten af en given Liniebredde. Paa en af Typometrets Sider vises, dels præget og dels ved Indhug i Metallet, lidt af hvert, f. Eks. Udskydningsplan for 16 Sider, den didotske Papir- og Kvadrathøjde o. s. v., desuden Maal i Cicero og Nonp. og i 7, 8, 9, og 10 Pkt.; paa den modsatte Side findes et Millimetermaal, nogle Oplysninger om »det gyldne Snit« o. m. Paa den anden Halvdel findes en Prima-Tavle med Angivelse af, hvad der er 1. Side i 20. Ark, regnet efter 8 og 16-sidede Ark, desuden Leipziger-Systemets Papirhøjde, et 11 Punkt Maal samt Indsnit i Metallet, der svarer til Tykkelserne 1, 2, 3 og 4 Pkt. Endelig er Passerens Drejningspunkt forsynet med Lup og hvert Instrument er paaført et Fabrikationsnummer. Det er et baade interessant og nyttigt Stykke Værktøj, som ogsaa har den Fordel at være holdbart, for ikke at sige uopslideligt.

Og saa er der (af engelsk Fabrikat) fremstillet et Parti Sættelinier, i Bredden fra 4 til 50 Cicero. De er svært forniklede, har en passende Tykkelse og ejer den gode Sættelinies Fortrin, idet de er glatte og som Følge heraf opfylder deres Mission: at lede de enkelte Bogstaver hurtigt paa Plads. Prikken over i'et er i dette Tilfælde en Del Indhak, gjort i Sætteliniernes øverste Kant og med Cicero Mellemrum. Dette kan faa afgørende Indflydelse paa Sætningens Nøjagtighed, f. Eks. ved Opsætning af Talkolonner, hvor det nu er muligt at holde nøje Kant ved stadig at gaa ud fra et givet Punkt i Sættelinien. Prisen paa denne Sættelinie, der forhandles under Navnet »*Quickeset*«, er, saa vidt jeg ved, ret høj — og det maa vel ogsaa nærmest være »Husets« Sag at anskaffe Værktøj af den Art. — Til Slut et Par Smaating, der ligeledes er bragt i Handelen. Kolumnemaalet »*Universal*«, der er af Messing, vejer 0,75 kg, er 60 Cicero langt og forsynet med en Punktinddeling, som svarer til de mest kendte Keglestørrelser, gør altsaa bl. a. Tjeneste som Linietæller; er iøvrigt en Erstatning for det almindeligt brugte Kolumemaal i Skibet, der jo gerne bestaar af sammensatte Blystege. — Dernæst er det *Baandmaal*, der i den senere Tid er blevet saa almindeligt, grundet paa det anvendte Materiales bøjelige, men ubrækkelige Egenskaber i Forbindelse med stor Stivhed, nu ogsaa fremstillet som et typografisk Maal. Da det i Forbindelse med disse fremragende Egenskaber ogsaa er billigt, har det en Chance for at blive populært blandt Typografer.

Charles Moegreen.

ET NYT »FREMSKRIDT«

Den fotografiske Sættemaskine.
(Efter Dagens Nyheder).

En teknisk Idé, som Opfindere over hele Kloden har tumlet med i mere end en Menneskealder, synes nu at være ført til Fuldendelse. Det er Tanken om at erstatte den langsomme og indviklede Teknik, hvorved Sætningen af Trykskrift nu — trods vidunderlig Sindrighed i Maskinernes Indretning — foregaar.

Det er en Ungarer, *Edmond Uher*, der har gjort den endelige Opfindelse, medens mange før ham har været temmelig nær Maalet, uden dog at være i Stand til at bygge det *praktisk* anvendelige Apparat. At Sagen er i Orden nu, fremgaar deraf, at det verdenskendte tyske Firma *MAN*, Maschinen-Aktiengesellschaft Augsburg-Nürnberg, har bygget Laboratorium til Uher og betalt hans seneste Undersøgelser og Eksperimenter, og at dette Firma nu gaar i Gang med Bygningen af Apparater til Salg.

Maskinens Grundprinciper er nu blevet offentligt bekendt, efter at den naturligvis er blevet patenteret i alle Lande. Det er Filmens Lysfølsomhed, man anvender til Sættemaskinen.

Optik, Maskinteknik og Elektroteknik er taget i Anvendelse, saaledes at man skriver paa en Maskine omtrent af Type som en Skrivemaskine, denne indeholder tillige det fotografiske Apparat og en Ombrydnings-Mekanisme, men den er ikke større, end at den kan staa paa et Skrivebord.

Naar en Tangent anslaas paa Klaviaturet, sker der en Eksponering af det tilsvarende Lysbogstav paa en Filmsstrimmel. Naar en Linie er skrevet til Ende, afklippes den automatisk og rykkes paa Plads, saaledes at der dannes en Spalte, ganske som paa en normal Sættemaskine.

Korrekturen foregaar ligeledes ved Retning af hele Linier. Maskinen indeholder tolv forskellige Skrifter og disse kan endda ved en simpel Manøvre erstattes med tolv andre.

Foreløbig er det *Offset* og Dybtryk, Maskinen er indrettet til, idet Filmen direkte kan kopieres paa Trykpladen; men inden længe vil der i Fortsættelse af denne Konstruktion foreligge et Sætteapparat efter samme Princip, indrettet til Bog- og Avistryk.

Arbejdet i Sætterierne vil med de nye Maskiner blive lettere og renligere, samtidig med, at det hele kun tager en Femtedel af den Plads, der nu udkræves.

GENERALFORSAMLINGER OG MØDER

ESBJERG LOKALAFDELING

afholdt ordinær Generalforsamling paa »Hotel Phønix«, den 4. Juli. Formanden, *Valdemar Nielsen*, aabnede Mødet og valgtes til Dirigent. Sekretæren, *Aage Sørensen*, oplæste Protokollen. *Formanden* aflagde Beretning og omtalte Indsamlingen til de lockoutede Skotøjsarbejdere samt en Indsamling til en ny Dør paa Arbejderhøjskolen. Oplæste en Skrivelse ang. et Fagstævne i Ribe 26. Juli. Ligeledes en Skrivelse fra Svendehjemmet om Støtte. Omtalte den sydvestjydske Udflugt den 26. Juli til Fredericia. *Edv. Munch* omtalte en mindre Fejl ved Protokoltilførslen ang. Billetgodtgørelse til Fredericia, hvorefter Protokol og Beretning godkendtes.

Kassereren, *Edv. Munch* oplæste Regnskaberne. Hovedkassen balancerede med 4041 Kr. 75 Øre. Lokalkassen med 955 Kr. 97 Øre. Den lokale Sommerudflugts Regnskab balancerede med 167 Kr. 5 Øre. Regnskaberne godkendtes enstemmigt.

Til Formand genvalgtes *V. Nielsen* med Akklamation. Til Bestyrelsen genvalgtes *Mortensen* og nyvalgtes *Jens Jensen*.

Paa Forslag af Bestyrelsen vedtoges at bevilge Søndagstogbillet til Fredericia til Medlemmer med Damer. De arbejdsløse med Damer deltager desuden gratis i Spisningen i Fredericia. Til Svendehjemmet bevilgedes 10 Kr. Der bevilgedes Lokaleleje.

SLAGELSE LOKALAFDELING

holdt Generalforsamling den 11. Juli, hvor *Poul Hansen* dirigerede. Efter at Protokollen var oplæst, aflagde Formanden, *Chr. Nielsen*, en kort Beretning, hvoraf fremgik, at man i det forløbne Kvartal havde været forskaanet for Arbejdsløshed i Afdelingen. Udtalte endvidere, at vi var vant til at glædes med hverandre, naar det var lykkedes at opnaa Lønforhøjelser det ene eller det andet Sted, saa der var vel Grund til at græde, naar »Sorø Amtstidende« nu havde fundet det betimeligt at skære hele sit tekniske Personale ned med 2 Kr. ugentlig paa et midlertidigt Dyrtidstillæg, som man havde oppebaaret i adskillige Aar. 50-Aars Jubilæumsfesten var berammet til den 7. November.

Kassereren, *O. Jørgensen* oplæste Regnskaberne. Hovedkassens Regnskab balancerede med 2919 Kr. 80 Øre, Privatkassens Regnskab med 1102 Kr. 31 Øre; her var Kassebeholdningen 916 Kr. 66 Øre.

— Den private Sygekasse afholdt derefter sin halvaarlige Generalforsamling. Regnskabet balancerede med 2525 Kr. 10 Øre. Kassebeholdningen var 1695 Kr. 10 Øre. *N.*

Blokade.

N. P. A. Hansens Trykkeri, Aabenraa 31, København, er blokeret for Tilgang af Forbundets Medlemmer.

P. S. V.
Sigv. Hellberg.

LÆRLINGE-SPALTEN

Lærlingeafdelingen i København.
Et Besøg paa Bryggeriet Stjernen.

Som en Afveksling i Sommerprogrammet har Styrelsen i Samarbejde med andre københavnske faglige Ungdomsafdelinger arrangeret et Besøg paa Bryggeriet »Stjernen«. Besøget er lagt til Tirsdag den 11. August Kl. 18^{45}, og vi mødes udenfor Bryggeriets Port paa Dronning Olgasvej 70.

Vi haaber paa stor Tilslutning ved dette Besøg. Bryggeriet »Stjernen« er i Løbet af en kort Aarrække vokset op til at være et af vore største Bryggerier, samtidig med at det vel nok kan regnes for at være det største af de kooperative Foretagender, Arbejderbevægelsen ejer.

Interessen for at se en saa stor Virksomhed maa gøre, at Kammeraterne talrigt møder op, og vi indbyder samtidig de unge Svende, som for har været Medlemmer af Lærlingeafdelingen, til at deltage.

P. S. V.
Poul P. Petersen.

Lærlingenes Underafdeling i Esbjerg

afholdt Generalforsamling paa »Afholdshotellet« 18. Juli. Form., *Poul Fjeldgaard*, aflagde Beretning. *Sørensen* suplerede denne. Af Beretningen fremgik bl. a., at et paatænkt Foredrag om en Cliché's Fremstilling var udsat til et senere Tidspunkt. Ligeledes havde der været afholdt et lille Møde med Repræsentanter for Lærlingenes Afdeling i København samt Formanden for de sammensluttede Lærlingeforeninger i København. Protokol og Beretning godkendtes.

Til Formand genvalgtes *Poul Fjeldgaard*. Til Sekretær genvalgtes *Vilhelm Andersen*.

Det vedtoges at afholde Udflugt til Fredericia den 2. August og besøge Købestævnets »Grafiske Udstilling«. Samtidig vilde man forsøge Samarbejde mellem de sydjydske Lærlingeforeninger indenfor de grafiske Fag. Under Eventuelt foreslog Formanden at foretage en Cykletur til Sjelborg og drikke Kaffe i D. s. U. Sommerhus. Vedtoges. Mødet sluttede med fælles Kaffebord.

NÆR OG FJERN

80 AAR. Den 6. August har *L. M. Tommerups Bogtrykkeri* bestaaet i 80 Aar. Nuværende Indehaver er Bogtrykker *V. Tommerup.* Virksomheden er meget kendt blandt ældre Typografer fra den Tid da »Møens Avis« (senere »Møens Dagblad«) tryktes der. Der har altid bestaaet et godt Forhold mellem Firmaet og dets Arbejdere.

HELSINGØR: I Tiden 2.—12. August maa Rejsende til Helsingør henvende sig til Maskinsætter G. Jensen, Helsingør Avis, Kl. 3½—4½.

HOLBÆK: Under Kassererens Ferie fra 2.—12. August bedes Rejsende henvende sig til Typograf Alfr. Petersen, Venstrebladet, som træffes paa Trykkeriet fra 11—7.

TIL KØBESTÆVNET. Aarhus Bogtrykkerforening arrangerer Onsdag den 5. August Udflugt for Byens Lærlinge til Købestævnet i Fredericia. Typograf Marthin Pedersen, Nykøbing F., vil om Eftermiddagen holde et orienterende Foredrag om den paa Købestævnet forefindende Udstilling af Bogtrykarbejder. Lærlinge fra andre Byer, som eventuelt har Lejlighed til at besøge Købestævnet samme Dag, vil kunne tilslutte sig Lærlingene fra Aarhus og derved faa Adgang til at høre Foredraget.

FORENINGSMEDDELELSER

KVITTERING FOR MODTAGNE APRIL KVARTALS REGNSKABER

22. Juli Helsingør pr. Bl. 503,50. 23 Juli: Herning 370,25; Roskilde pr. Bl. 554,80. 27 Juli: Nyborg pr. Bl. 488,00; Odense 3712,50; Randers pr. Bl. 600,00; Ringkøbing pr. Bl. 200,00, Kt. 438,85, ialt 638,85. 28. Juli: Aarhus 950,35; Skjern 77,80; Struer intet at indsende; København 1,20.

København, den 28. Juli 1931.

Forretningsudvalget.

TILSKUD FRA HOVEDKASSEN

er efter lovformelig Begæring tilsendt følgende Afdelinger:

22. Juli: Helsingør i St. f. April Kv. Oversk. 503,50; Helsingør 300,00. 23. Juli: Roskilde i St. f. April Kv. Oversk. 554,80. 27. Juli: Nyborg i St. f. April Kv. Oversk. 488,00; Randers i St. f. April Kv. Oversk. 600,00; Ringkøbing i St. f. en Del af April Kv. Oversk. 200,00; Frederikshavn 200,00; Lyngby 150,00; Skanderborg 300,00; Sønderborg 100,00. 28. Juli: Nyborg 400,00; Køge 300,00.

København den 28. Juli 1931.

Forretningsudvalget.

NYE MEDLEMMER

København: Sætter Aug. Viggo Vald. Hartmann, udl. 3. 7. 31 hos Egm. H. Petersen (arb. s. St.) Paal. Fanny Bertha Augusta Dreier, udl. 11. 7. 31 hos Vallentin & Lund (arb. s. St.) Paal. Hilda Gudrun Petersen, udl. 11. 7. 31 hos Harder (arb. hos Kastrup).

Roskilde: Sætter Villy Petersen, udl. 20. 7. 31 paa Roskilde Dagblad.

TILTRAADTE

København: 237 Poul Henmar fra Rejse (arbl.). 390 Carl Helms fra Rejse (arbl.). 179 Arthur Cederholm fra Rejse (arbl.). 2841 Helmuth Nielsen fra Horsens (arbl.). 3521 Reinhardt Nielsen fra Rejse (arbl.). 7357 Carl Krautwald fra Ringsted (arbl.). 7463 Chr. Hveisel Hansen fra Rejse (arbl.). 7656 Carl Rasmussen fra Rejse (arbl.) 1591 Kai Brandt fra Slagelse (arbl.). 4236 Henry Henriksen fra Herning (Fagskole). 4344 Oscar Sieglev fra Kalundborg (Fagskole). 6575 Svend Andersen fra Struer (Fagskole). 6964 Hermann Hvalsøe fra Hillerød (Fagskole).

Aarhus: 6189 Alfred Skov Christensen (arbl.), 7969 Carl Grøndahl Nielsen (arbl.). Hobro: 7472 Ernst Vilh. Jensen (Himmerland). Kalundborg: 7588 Anker K. Larsen (arbl.). Odense: 26 O. P. Talleruphuus (arbl.). Slagelse: 4142 Carl Frithjof Jensen (Sorø Amtstidende) Stege: 1018 Martin Hansen (arbl.)

·E·L· SERVICE·

Hurtig Udrykning Dag og Nat

· ERIK LEVISONS ·

SPECIALVÆRKSTEDER FOR GRAFISKE MASKINER

TELF. CENTRAL 3018-12783-12784-14823 · NATTELEFON AMAGER 908X.

(20 c)

FRATRAADTE

København: 26 O. Talleruphuus til Odense (arbl.). 1756 Bernh. Hansen til Musikerne. 2095 Karla Andersen til Kv. Arbejderforb., Afdl. 5. 3172 Niels Folling til Millitær. 4142 Frithjof Jensen til Slagelse i Plads. 6595 Hans Rasmussen paa Rejse. 7010 Holger Krøyer paa Rejse. 7373 Ludolf Nielsen paa Rejse. 7585 Gotfred Breil paa Rejse. 7969 Carl Grøndahl Nielsen til Aarhus (arbl.)

Aalborg: 6189 Alfred Skov Christensen til Aarhus (arbl.), 7629 Sv. Aa. Rasmussen paa Rejse. Helsingør: 3521 Reinhardt Nielsen paa Rejse. Hillerød: 6964 Herman Hvalsøe til Kbhvn. (paa Skole). Kalundborg: 6540 Børge Emborg til Kbhvn. (paa Skole). 4344 Oscar Sieglev til Kbhvn. (paa Skole). Løgstør: 6303 Sv. Fredberg (paa Skole). 7782 Kr. Rafaelsen (paa Skole). Nykøbing F.: 1715 Hans E. Hansen til Kbhvn. (arbl.). Odense: Charles Ronald Hansen til Middelfart i Plads, 3506 Otto Anesen paa Rejse. Ringsted: 7357 Carl Krautwald til Kbhvn. (arbl.). Slagelse: 1591 Kaj O. Brandt til Kbhvn. (arbl.), 7849 Holger P. Nielsen til Kbhvn. (arbl.). Stege: 1018 Martin Hansen til Kbhvn. (arbl.). Struer: 6575 Svand Andersen til Kbhvn. (paa Skole).

UDSLETTET

København: 2595 Johs. Harder, nægtet at rette sig efter Styrelsens Beslutninger og fortsættende Arbejdet paa blokeret Sted.

Søndag den 2. August:

Vedbæk (Badetur).

Der køres fra Sct. Hans Torv Kl. 10.

Husk Badetøj. (3 h)

TCC — TS

Onsdag den 5. August:

Begge Foreninger arrangerer en Aftensammenkomst i »Søndermarken«.

Der mødes ved Indgangen Kl. 7½ ved Linie 9' Endestation.

I Tilfælde af ugunstigt Vejr aflyses. (2 e)

Typografernes Understøttelseskasse for Enker og Efterladte.

Kassereren træffes ikke fra 3.—14. August paa Grund af Bortrejse. (21 f)

Trykkeriarbejdernes Klub.

Indbetaling af Kontingent, samt Optagelse af nye Medlemmer finder Sted Fredag d. 31. d. M. fra 5½—6½ i Café »Standseren«, Nr. Farimagsgade 76. *Klubstyrelsen.*

ANNONCER

Dygtig Accidenssætter

søger Plads. Billet mrkt. »157« modtager Ekspeditionskontoret.

Ung Typograf

(i Plads) søger Plads til 15. August som Accidens-, Annonce- eller Avissætter. Anbefalinger haves.

Typograf *Oluf Pedersen,*
(163) Assens Amts Avis, Assens.

Stereotypør

som er kendt med *alt* Arbejde, ønsker Pladsforandring til selvstændig Stilling i København eller Provinsen. Billet mrkt. »167« modtager Ekspeditionskontoret.

Dygtig Accidenssætter

søger Plads. Billet mrkt. »164« modtager Ekspeditionskontoret.

FAENZA FREDERIKSBORGGADE 46
Gode Ideer til Gaver i Sølv, Læder o. m. a. Billige Priser. Kolleger 10%
Dametasker · Kufferter · Skoleartikler.

Tandlæge Viggo Jensen,

Klareboderne 2, II,

Hj. af Købmagergade 40.

Konsultationstid fra 10—7. Onsdag og Lørdag fra 10—3½. Telefon 15868. (7)

Tandlæge Edv. Møller,

Købmagergade 30, II

Konsultationstid 10—3½, 6—7 Efterm.
Telefon 8181. (12)

ADOLPH WULFF

fører alle Artikler for Bogtrykkere
Maskiner · Skrifter · Farver
fra de bedste Fabrikker
Valsemassefabrik og Valsestøberi
Brugte Maskiner haves altid paa Lager.
Gothersgade 8 · Kjøbenhavn K.
Telefon Central 39 og 5539. (6)

GRAFISK COMPAGNI

GENZSCH & HEYSE :-: WILLIAM SIMMELKIÆR
SUNDHOLMSVEJ 67
TELEFON: CENTRAL 777 — 14577 — 11395 — 11396
EGET SKRIFTSTØBERI
GRAFISK FAGFORRETNING
ALLE MASKINER OG MATERIALER FOR DE GRAFISKE FAG
KOMPLETTE TRYKKERIER LEVERES I ALLE STØRRELSER (19)

CONTRASOL-FARVER

Drøjere
Renere
Ultra lysægte
Bedre
Intensive
Nye Farver
fra DRUBIN

Redaktør: FR. NIELSEN, Egøjevej 3, Køge. Ekspeditør: KARL SØRENSEN, Vestergade 5, 1. Sal, Kbhvn. K.

Abonnem. gennem Postkontorerne 1 Kr. 50 Øre Kv. Annoncer 35 Øre pr. Petitlinje (pladss. Medl. 25 Øre). 26 Gange og derover Rabat.

Trykt i Industri-Trykkeriet, København.

TYPOGRAF-TIDENDE

ORGAN FOR DE TYPOGRAFISKE ARBEJDERES INTERESSER

NUMER 32 KØBENHAVN DEN 7. AUGUST 1931 58. AARGANG

Blokade.

Martin Hansens Maskinsætteri »Ekspres« i Kompagnistræde 16 skylder Arbejdsløn til Medlemmer af Forbundet, og ingen af vore Medlemmer maa derfor tage Plads dér, ligesom Maskinsats, hidrørende fra nævnte Virksomhed, ikke maa behandles eller trykkes af vore Medlemmer.

København, den 4. August 1931.

P. F. V.
Sigv. Hellberg.

Dansk Typograf-Forbunds Københavns-Afdeling

afholder

ordinær kvartaarl. Generalforsamling

Søndag den 23. August, Kl. 10, i Rømersgade 22.

Dagsorden: 1. Beretning. 2. Regnskab. 3. Forslag om indenfor et Aar at stille Kr. 1000.— til Raadighed for Branchernes fagligt-udviklende Arbejde.

Styrelsen.

ET STRIDENS ÆBLE!

»Elementær Typografi« har nu i nogle Aar været et Stridens Æble indenfor typografiske Fagkredse i Danmark. Der er blevet talt og skrevet meget baade for og imod — mest imod, da denne Stil endnu langt fra har vundet Flertallet for sig.

Det er jo en kendt Sag, at nye Ideer aldrig bliver ført ud i det praktiske Liv uden haarde Kampe og skarp Kritik, og dette kan ogsaa til Gavns siges om den nye Typografi. Det maa desværre tilføjes, at der her tillige ofte er afsagt Domme, der er dikteret af en forudfattet, konservativ Uvilje mod alle Forandringer.

Det maa indrømmes, at der hist og her er praktiseret »Elementær« Typografi, der har givet sig haarrejsende Udslag i Form af mægtige Cirkler og fede Streger, men af disse smagløse Udkast maa man ikke dømme en Bevægelse, der i alt Fald paa mere end ét Punkt kan siges at gøre Gavn, bl. a. ogsaa med at sætte lidt Fart i det faglige Dødvande, vi sædvanligvis har bevæget os i. Iøvrigt kan man ved at gennemgaa Tryksager af den gamle Skole finde lignende Orgier i Smagløshed.

En af de to fundamentale og bærende Egenskaber i denne Stil ligger i selve Navnet, det elementære, d. v. s. det primitive. Det vil sige, at Linierne, der fremkommer i Satsen ved Arrangementet af Teksten i sig selv ved Enkelthed og Naturlighed skal kunne virke til Formaalet og desuden være saa harmonisk og tiltalende, at der ikke behøves anden Pynt. Af samme Grund bruger man fortrinsvis en Grotesk, der er ren og enkel i Billedet. En anden Grundsætning er i alle Forhold at være saa logisk og praktisk som mulig. Man kan f. Eks. ikke for at faa Linjen fyldt ud, spatiere et Ord eller en Sætning, hvis det ikke virkelig har større Betydning end den øvrige Tekst.

»Elementær« Sats er asymmetrisk i Modsætning til den tidligere Sættemaade, hvor Grupperne blev akcialt placeret, og hvor Titelsatsen altid mere eller mindre skinner igennem. Papirets Effekt bliver langt mindre udnyttet i akcial Typografi, hvor kun det spiller en forholdsvis underordnet Rolle som Baggrund eller Ramme for Satsen. I »Elementær« Typografi bliver Papirfladen i den Grad udnyttet, at den faar lige saa stor Betydning som de øvrige Effekter. Et Effektmiddel, der i høj Grad bliver benyttet, er Kontrastvirkningen imellem mager og fed Skrift, — en enkelt fremhævet Linie eller Ord, der kan virke som »Blickfänger« — at anvende Cirkler, Kvadrater o. lign. som Effektmidler er et saa godt som overstaaet Stadium — ligesom man ogsaa helt bør undgaa Skrift, sat med Messingstreger, da det for længere Ords vedkommende er vanskeligt at læse.

En Ting, der har vakt megen Uvilje herhjemme, er Sætning med udelukkende smaa Bogstaver, man har fundet det ud i det blaa, og kaldt det Plagiering af Tyskernes daarlige Smag. Det er i Virkeligheden ikke saa latterligt, som man vil gøre det til. Hvis man stiller to Linier op — en Linie Versalia og en Linie udelukkende smaa Bogstaver — kan man, hvis man ser nøgtern paa det — ikke et Øjeblik være i Tvivl om, at Bogstaverne i de to Linier er af meget forskellig Karakter, endog saa forskellig, at det maa siges at være to af hinanden uafhængige Stilarter. Men da det ikke er nødvendigt at benytte to Alfabeter, stryger man ganske simpelt det ene. Spørgsmaalet, hvorfor de smaa Bogstaver har faaet Fortrinet vil muligvis melde sig, og derpaa maa svares, at disse er lettere læselige end de store, der har for meget indbyrdes Lighed med hinanden. Maj-Numeret af »Typografischen Mitteilungen«, det toneangivende Fagblad for Sættere i Tyskland, var gennemført, sat op udelukkende med smaa Bogstaver.

Ikke alene Typografien, men ogsaa alle andre Brancher indenfor Kunsthaandværk staar i Øjeblikket overfor en Krise — en ny Stilretning er ved at trænge ind overalt, og Navnet paa denne er Funktionalisme. Funktionalismen er det, der først og fremmest opfylder de praktiske Krav.

Altsaa bort med alle forstyrrende Ornamenter, Dingsebasser, Kaalhoveder o. lign. Det gælder mere om at gøre Kærnen i Arbejdet, saa logisk, saa tiltalende og saa enkelt som muligt.

Typografien er blevet praktiseret i forskellige Former efter de forskellige Tidsaldre; Udviklingen fører det med sig, men der er ingen Tvivl om, at vi nu er begyndt paa en ny Periode, hvor man har andre Idealer, og andre Begreber om Skønhed og Naturlighed end tidligere.

Nykøbing F., den 20. Juli 1931.

Theodor Mortensen.

DET NORSKE ARBEJDE

Vi omtalte i sidste Nr. korteligt den Sag, som hos Firmaet S. L. Møller var opstaaet vedr. Udførelse af norsk Arbejde. Den faste Voldgiftsret har den 30. Juli afgivet saalydende Kendelse i Sagen:

UDSKRIFT
af
Den faste Voldgiftsrets Kendelse af 30. Juli 1931 i Sag Nr. 1493: Dansk Arbejdsgiverforening for Københavns Bogtrykkerforening og for dennes Medlem, Firmaet S. L. Møllers Bogtrykkeri
mod
De samvirkende Fagforbund paa Dansk Typograf-Forbunds og dettes Københavns Afdelings Vegne.

Den 13. Juni d. A. meddelte et norsk Forlag Firmaet S. L. Møllers Bogtrykkeri, at den i Norge vedvarende Arbejdsstandsning vilde umuliggøre, at Forlaget i Tide kunde faa fremstillet nye Oplag af Skolebøger til Skoleaarets Begyndelse, og forespurgte, om Firmaet eventuelt kunde modtage Trykkeriarbejde for Forlaget. Efter at have forhørt i Københavns Bogtrykkerforening svarede Firmaet, at det vilde paatage sig Arbejdet, og det modtog derefter Bestilling paa Trykning af 4 Skolebøger. Den 24. Juni paabegyndtes Opsætningsarbejdet paa den første Bog, der tilendebragtes i Løbet af 4—5 Dage, og den 12. Juli paabegyndtes Sætningen af den anden og tredie Bog. Papir skulde leveres dels fra Norge, dels fra Tyskland, og Clichéer fra Norge.

Den 17. Juli henvendte Formanden for Typograf-Forbundets københavnske Afdeling sig til Firmaet og meddelte, at det norske Typograf-Forbund havde henstillet til det danske Typograf-Forbund at foranledige, at dets Medlemmer ikke beskæftigede sig med Arbejdet, da dette var overført til Danmark paa Grund af den norske Arbejdskonflikt. Man enedes da om, at Arbejdet skulde hvile til den 20. Juli, idet Formanden den 18. Juli skulde til Konference i Stockholm med Repræsentanter for det norske Typograf-Forbund og da nærmere vilde undersøge Sagen. Efter de Oplysninger, der kom til at foreligge paa Konferencen, meddelte Afdelingsformanden derefter Firmaet, at det paagældende Arbejde ikke kunde fortsættes.

Under denne Sag har Dansk Arbejdsgiverforening for Københavns Bogtrykkerforening og denne igen for Firmaet S. L. Møllers Bogtrykkeri paastaaet den omhandlede Arbejdsstandsning kendt ulovlig og Dansk Typograf-Forbund paa dets københavnske Afdelings Vegne ikendt Bod som Erstatning for det Tab, der er forvoldt Firmaet ved Arbejdsstandsningen.

Til Støtte for deres Paastand har Klagerne anført, at Arbejdsstandsningen ikke alene er i Strid med Septemberforligets Punkt 2, idet den

er uvarslet, men ogsaa i Strid med Fagets Overenskomst, der tilsigter at skabe Arbejdsfred i Overenskomstperioden. Selv om Arbejdsstandsningen havde været varslet paa behørig Maade, vilde den i Følge Den faste Voldgiftsrets Kendelse i Sag Nr. 1188 have været ulovlig, idet man ikke til Støtte for en Konflikt i Udlandet kan dekretere Sympatiaktion her i Landet.

De Indklagede har paastaaet Frifindelse, og har til Støtte herfor anført, at Forbundet har været i sin fulde Ret, naar det har ladet sine Medlemmer vægre sig ved at udføre Arbejde, som er overført fra en konfliktberørt Virksomhed i Udlandet til et Firma i Danmark, som ikke under normale Forhold vilde komme til at udføre dette Arbejde. Typograf-Forbundet har i det foreliggende Tilfælde ikke været pligtig til at varsle Arbejdsvægringen, idet Arbejderne, efter hvad der er udtalt i Kendelse i Sag Nr. 73, er berettigede til uden Varsel at nægte at udføre det Arbejde, som skulde have været udført for en Arbejdsgiver, overfor hvem der foreligger en lovlig iværksat Arbejdsstandsning, naar dette Arbejde er overført til en anden Arbejdsgiver, overfor hvem der ikke foreligger Arbejdsstandsning.

Efter de forelagte Oplysninger maa Retten gaa ud fra, at der i Norge for Tiden verserer en lovlig Arbejdsstandsning, og at det paagældende Trykkeriarbejde kun skulde udføres i Danmark paa Grund af den norske Arbejdskonflikt. Under disse Forhold maa Retten finde det lovligt, at danske Arbejdere vægrer sig ved at udføre saadant Arbejde, men efter hvad der er statueret i Kendelse i Sag Nr. 462 kan saadan Sympatiaktion her i Landet kun iværksættes med Iagttagelse af Reglerne i Septemberforligets Punkt 2 og i det mellem Hovedorganisationerne ved Behandlingen af Den faste Voldgiftsrets Sag Nr. 108 ingaaede Forlig.

Herefter findes den iværksatte Arbejdsvægring som uvarslet ikke at have været lovlig, men der findes efter Omstændighederne ikke tilstrækkelig Anledning til at paalægge Bod.

Sagens Omkostninger findes de Indklagede at burde betale.

KENDELSE:

Den ovenfor omhandlede Ardejdsvægring har som uvarslet ikke været lovlig.

Sagens Omkostninger betaler de Indklagede med 300 Kr.

Som det ses, fastslaar Kendelsen, at Retten maa finde det lovligt, at danske Arbejdere vægrer sig ved at udføre saadant Arbejde. Denne Dom er forsaavidt af ret stor Betydning for danske Arbejdere, idet den for en Del afsvækker den uhyggelige Dom i Sag Nr. 1188, i hvilken det udtaltes, at den da af danske Arbejdere iværksatte Blokade af finske Skibe og Skibe med finsk Ladning var i Strid med de bestaaende kollektive Overenskomster og derfor ulovlig.

Nu fastslaar Kendelsen i nærv. Sag, at det er *lovligt*, at danske Arbejdere vægrer sig ved at udføre overført Arbejde fra Udlandet, naar Arbejdet hidrører fra en Konflikt dér — i hvert Fald, hvis denne Konflikt er »lovlig«.

Dette Resultat maa altsaa hilses med Tilfredshed.

Tillige var saa Spørgsmaalet, om denne lovlige Vægring kunde ske straks eller først efter Varsels Afgivelse og Udløb.

Her siger Kendelsen, at Vægring *uden Varsel* ikke er lovlig. Vor Vægring hidtil havde derfor været ulovlig, men »der findes efter Omstændighederne ikke tilstrækkelig Anledning til at paalægge Bod«.

— Da der nu ved Kendelsens Modtagelse netop var hengaaet 14 Dage fra vor mundtlige Meddelelse om ikke at ville udføre det paagældende Arbejde, maatte Spørgsmaalet opstaa, om denne afgivne Meddelelse kunde gælde for Varsel, eller om Septemberforligets Bestemmelse om Varsels-Formalia rent bogstaveligt skulde opfyldes og de kommende 14 Dage derfor kunne anvendes til at udføre helt eller delvis det omhandlede Arbejde. Da vi nu holdt paa, at Varsel maatte anses for at være afgivet, opstod ny Sag, der behandledes ved et Fællesmøde i Arbejdsgiverforeningen Mandag d. 3. August. De samv. Fagforbunds Repræsentant mente ikke, at vor Opfattelse vilde kunne fastholdes, og efter 2½ Times Forhandling om hele Sagens Forstaaelse, Begrænsning af det Arbejde, der indenfor de 14 Dage kunde være Tale om, m. v. sluttedes følgende Aftale:

Ved et Fællesmøde D. D. i Arbejdsgiverforeningen angaaende den af Den faste Voldgiftsret i Sag Nr. 1493 afgivne Kendelse enedes man om,

at Dansk Typograf-Forbund drager Omsorg for, at Arbejdet hos Firmaet S. L. Møller straks paabegyndes i saadant Omfang, at den i Arbejde værende Bibelhistorie færdiggøres, hvorimod Historiebogen og Naturlæren kun gøres færdig til Trykning, samt

at Firmaet iøvrigt intet nyt Arbejde paatager sig, der maatte hidrøre fra Konflikten i det norske Bogtrykfag, saa længe denne Konflikt løber.

København, den 3. August 1931.

For De samvirkende Fagforbund i Danmark:
Chr. Brun.

For Dansk Arbejdsgiverforening:
Carl Plum.

For Københavns Bogtrykkerforening:
Holger Meyer.

For Dansk Typograf-Forbund:
Sigv. Hellberg.

Hermed var »den nye Sag« ude af Verden, og mundtligt afgaves fra Arbejdsgiverforeningens Repræsentant paa Bogtrykkerforeningens Vegne Tilsagn om, at man i givet Fald vilde fraraade K. B.s Medlemmer at have med Arbejde at gøre, der hidrører fra Norge og Konflikten dér.

Spørgsmaalet om, hvorvidt det herefter skulde være nødvendigt at afgive formelt Varsel, er overladt til De samv. Fagforbunds Afgørelse.

GENERALFORSAMLINGER OG MØDER

VEJLE AFDELING

afholdt Generalforsamling Lørdag den 11. Juli i Arbejdernes Forsamlingsbygning. Formanden, *Carl Lund*, bød en Snes Medlemmer velkommen, hvorefter Johs. Schmidt overtog Dirigentklokken. Forhandlingsprotokollen oplæstes og godkendtes.

Af Formandens Beretning fremgik bl. a., at et Par Spørgsmaal vedr. en Trykkeriarbejders Arbejdstid og en Paalæggerskes Opsigelse var ordnet, og at en uorganiseret Typograf, tidl. Medl., som en kort Tid havde haft Arbejde her i Afdelingen, efter en Del Vrøvl med vedkommende var blevet genoptaget paa sædvanlige Vilkaar, samt at der efter nærmere Undersøgelse var stillet Kaution for en paa Sygehuset indlagt rejsende, der havde tabt sin Bog. — Beretningen toges til Efterretning.

Regnskabet balancerede med 3924,52 Kr. og sluttede med en Beholdning paa 20,02 Kr. Fra Hovedkassen var modtaget 300 Kr. og indsendt 150 Kr. I Sygehjælp var udbetalt 644,50 Kr. og i Begravelseshjælp 200 Kr. — Lokalkassens Regnskab balancerede med 855, 34 Kr. og sluttede med en Beholdning paa 441,82 Kr. — Regnskaberne godkendtes.

Repræsentanter til »Dansk Arbejde« blev *Lund, Boesen, Harry Jensen* og *Sv. Johnsen*.

Til Sommerstævnet i Fredericia bevilgedes efter nogen Diskussion 7 Kr. pr deltagende Medlem.

Med Omtale af endnu et Par Smaasager sluttede den stilfærdige Generalforsamling. *O. C.*

SVENDBORG LOKALAFDELING

afholdt ordinær Generalforsamling Lørdag den 11. Juli. *M. P. Nielsen* valgtes til Dirigent. — Formanden, *P. Hansen*, aflagde en kort Beretning, hvorunder han omtalte Konflikten i Foraaret; endvidere Pensionen til Tillidsmændene indenfor De samv., oplæste en Indbydelse til Sommerstævnet i Fredericia. — *P. Jensen* omtalte et Par Forhold fra Fællesbestyrelsesmødet i De samv. — Kassereren, *P. Jensen*, oplæste Regnskaberne; Hovedkassens Regnskab balancerede med Kr. 2373.36, Kassebeholdning Kr. 26,11; Privatkassens Regnskab balancerede med Kr. 851, 57, Kassebeholdning Kr. 541,52; begge Regnskaberne vedtoges enstemmigt. — Det vedtoges derefter, at Bestyrelsen skulde arrangere Fest med Spisning i Anledning af Lokalafdelingens 50 Aars Bestaaen. Medlemmerne skulde hertil betale Kr. 1.50 pr. Deltager og Lokalkassen Resten. Tidspunktet fastsættes til sidst i Oktober eller først i November. — Valg af Formand og Næstformand; de afgaaede, *P. Hansen* og *Sv. Th. Hansen*, genvalgtes med Akklamation. — Under Eventuelt henstillede *M. P. Nielsen* til Medlemmerne at vise Interesse for De samv. Generalforsamlinger og møde op og gøre deres Inflydelse gældende. — Paa Forslag inviterede Lokalkassen paa Kaffe til de mødte, hvorefter Generalforsamlingen sluttede. *J. S.*

HORSENS LOKALAFDELING

afholdt ord. Generalforsamling 18. Juli. Dirigent: *A. E. Christensen*. Forhandlingsbogen godkendtes, og efter en kort Beretning om Arbejdet i det forløbne Kvartal oplæste Formanden, *Chr. Fischer* de reviderede Regnskaber for Hovedkassen og Lokalkassen, begge Regnskaber godkendtes.

Generalforsamlingen vedtog, at Afdelingen deltager i Sammenkomsten i Fredericia den 26. Juli, og at der udbetales hvert Medlem, der deltager, en Rejsegodtgørelse af Lokalkassen paa 10 Kr.

Et Forslag, gaaende ud paa at yde Medl. af Horsens Afdeling, der er paa Rejse i Udlandet, en Hjælp af Afdelingens lokale Hjælpekasse, vedtoges, idet det overlodes Styrelsen at træffe nærmere Bestemmelse om Sagen.

Et andet Forslag om frivillige Bidrag til de lock-outede Skotøjsarbejdere vedtoges ligeledes, og efter at et Par Bevillingssager var behandlet, sluttede Generalforsamlingen, der ikke var saa godt besøgt som de øvrige Møder i den senere Tid.

FREDERIKSHAVNS AFDELINGEN

af D. T. F. holdt ordinær Generalforsamling Fredag den 18. Juli i »Møllehuset«. Formanden havde endog været saa smart, at lade Indbydelsen lyde paa, at det var med — Damer! Anstrængelserne kronedes med Held: ca. 50 % af Medlemmerne havde trodset Sommervarme m. m. og var taget paa Skovtur.

Medens Damerne fik en Limonade indledede *Bull* Generalforsamlingen med et formfuldendt og lyrisk betonet velkommen i det grønne. Saa blev Regnskabet gennemgaaet og det konstateredes at være i Orden. Næste Sag var en Invitation til Gøteborg. Da man imidlertid ved Generalforsamlingen havde konstateret, at en Udflugt til »Møllehuset« var »fortjusande«, renoncerede man paa Gøteborgrejsen, hvor Søsygens Kvaler jo lurede, naar man skulde over Kattegat. Saa behandledes en Skrivelse fra Skotøjsarbejderne om Tilskud til Lock-outen. Et Forslag om at yde 25 Kr. af Lokalkassen vandt ikke fornøden Tilslutning.

Generalforsamlingen sluttedes og Bordene rykkedes sammen. Kaffen serveredes og Passiaren gik om stort og smaat; alt i alt en lille hyggelig »Samkommen« med livlig »Munddrøft«. *o-n.*

NÆSTVED LOKALAFDELING

holdt Generalforsamling d. 18. Juli. *Formanden* indledede med nogle Mindeord over det nylig afdøde Medlem, *P. M. Christensen*. Protokollen oplæstes og godkendtes, hvorefter de forskellige Regnskaber fremlagdes. — Hovedkassen viste en Balance paa Kr. 3310,00, og der indsendtes Kr. 438,05. For Lokalkassen var Balancen Kr. 538,52 og Formuen Kr. 489,83. Sygehjælpekassen havde i Balance Kr. 326,70 og i Formue Kr. 930,92, hvilket var en Fremgang paa Kr. 91,70. I Fanefondet indestaar Kr. 358,38. — Samtlige Regnskaber godkendtes. Et Par Bevillinger vedtoges, hvorefter *Jensen. Petersen* gav en Beretning for Lærlinge-Afdelingens Arbejde og bragte en Hilsen fra Kolleger i Malmø, hvor Afdelingen havde været paa Besøg. Efter Drøftelse af et Par lokale Spørgsmaal sluttede Generalforsamlingen.

THISTED AFDELING

holdt ord. Generalforsamling Lørdag den 18. Juli. Til Dirigent valgtes *Gadgaard*. Formanden, Trykker *Jensen*, aflagde Beretning og kom herunder ind paa den Omtale af de nye Regler for Svendeprøver, der er gældende for Fremtiden. Regnskaberne fremlagdes og godkendtes. Det vedtoges at nedsætte Lokalkasse-Kontingentet med 15 Øre pr. Uge fra 1. Oktober. Endvidere vedtoges det at afholde et Møde med Fagets Lærlinge ang. de nye Regler for Svendeprøver. Der var ingen der ønskede Ordet under »Eventuelt«. 15 Medl. var mødt. *P. K.*

HOLBÆK AFDELING

holdt ordinær kvartaarlig Generalforsamling Lørdag den 18. Juli. Dirigent: *C. A. Schmidt*, Sekretær: *Aage Breining*.

Formanden aflagde Beretning og oplæste Regnskaberne, som godkendtes. Hovedkassens Regnskab balancerede med 2266 Kr. 70 Øre og Ekstrakassens med 1648 Kr. 38 Øre og sluttede med en Kassebeholdning paa 1274 Kr. 45 Øre.

Til Bestyrelsen genvalgtes *Jørg. Sch. Hansen* og *Alfr. Petersen*. Som Revisor og Revisorsuppl. genvalgtes henhv. *P. Lauritzen* og *Johs. M. Andersen*. Som Fanebærer og Reservefanebærer nyvalgtes *Holger Frederiksen* og *N. P. Poulsen*. Til Repræsentanter i Arb. Mejeri genv. *Ax. V. Jensen*, *C. A. Schmidt*, *Carl Nielsen*, *Alfr. Petersen* og *Sofus Petersen*. Ligeledes genv. Repræsentaterne til Dansk Arbejde, *Alfr. Petersen* og *Sofus Petersen*.

Efter indhentet Tilladelse vedtoges det at arrangere et Besøg paa Social-Demokratens Trykkeri i København i Septbr. Maaned.

ODENSE LOKALAFDELING

afholdt Torsdag den 23. Juli ordinær Generalforsamling paa Den ny Forsamlingsbygning.

Formanden, *C. O. Madsen*, aflagde Beretning fra De samv. Fagforbunds Generalforsamling og fra det sidste afholdte Hovedbestyrelsesmøde. Under Beretningen fra Afdelingen omtalte han bl. a., at da det var meddelt Bestyrelsen, at der var Kolleger, der selv traf Aftale om at modtage Løn i Stedet for Ferie, var der udsendt Meddelelse om, at kun i Tilfælde, hvor der ikke kunde skaffes Erstatningsmandskab, var det lovligt, men alle Tilfælde skulde anmeldes til Formanden. Det var selvfølgelig Meningen, at Medlemmerne skulde benytte deres Ret til Ferie. Beklagede to Tilfælde af Misbrug af Sygeunderstøttelsen, der havde fundet Sted. Der vil i Fremtiden blive truffet Forholdsregler her imod. Fordi vi havde en god Sygeunderstøttelse var det ikke Meningen, at den skulde misbruges. Et Par Kolleger her fra Afdelingen, der var paa Rejse, var i Wien bleven frastjaalet deres Bøger. D. u. I. var bevilget 10 Kr. Opfordrede Kollegerne til at deltage i Arbejderhøjskolens Kursus i Vinter. Kontingentet for Undervisningen var betydeligt nedsat og Afdelingen ydede Tilskud. Der forelaa Takskrivelse fra H. P. Alb. Jensens Enke, Aarhus. Formanden sluttede med at aflægge Beretning fra De samv. Fagforeningers Repræsentantskabsmøde i Odense. Beretningerne godkendtes enstemmigt.

Kassereren, *Aage Vilh. Pedersen*, aflagde Regnskab for Hovedkassen, der balancerede med Kr. 10,715,50. Indsendt til Hovedkassen 3712 Kr. 50 Ø. Til at underskrive Regnskabet valgtes Har. Svendsen og Carl Rasmussen. Regnskabet godkendtes enstemmigt.

Lokalkassen balancerede med Kr. 5,530,09 og Vaarturens med Kr. 236,30. —

Begge Regnskaber godkendtes ligeledes enstemmigt.

Formanden gav Meddelelse om Jubilæumsfesten, der som Følge af Konfirmation var udsat til Søndag den 18. Oktober. Festen vil blive afholdt paa Den nye Forsamlingsbygning. Efter Udtalelser af *Bjørnander* og *Har. Svendsen* fik Bestyrelsen Bemyndigelse til at ordne det videre fornødne.

Paa Forslag af Bestyrelsen vedtoges det at fortsætte med Understøttelsen til arbejdsløse uden Understøttelse uforandret i det kommende Kvartal

Til Formand genvalgtes *C. O. Madsen* og til Bestyrelsen *P. Ditlevsen* og *J. P. Løfqvist*.

Til Suppleant nyvalgtes *Har. Svendsen*.

Derpaa sluttede *Magnus Hansen*, der dirigerede, Generalforsamlingen, der naar Hensyn tages til, at Sommeren 1931 faldt netop paa samme Dag, var godt besøgt. *M.*

NYBORG AFDELING

afholdt ordinær Generalforsamling paa Hotel »Nyborg« Torsdag den 23. Juli.

Formanden bød Velkommen og omtalte kort de i Kvartalets Løb skete Begivenheder, gav derefter Ordet til Sekretæren, der oplæste Protokollen. Beretning saavel som Protokol godkendtes.

Regnskaberne forelagdes. Hovedregnskabet balancerede med 2157,21 Kr., og det fremgik af dette, at 74 udenlandske rejsende har gæstet Afd. i Kvartalets Løb; der har været 6 arbejdsløse og 5 syge. — Privatkassens Regnskab balancerede med 271,08 Kr. Begge Regnskaber godkendtes.

Under »Eventuelt« behandledes forskellige Sager, bl. a. Jubilæumsfesten til Efteraaret.

Efter Bevilling af »Lokaleleje« sluttede den maadeligt besøgte Generalforsamling. *e. a. h.*

AARHUS AFDELING

afholdt Generalforsamling Fredag den 24. Juli. Til Dirigent valgtes Aage Andersen, til Sekretær E. Stecher Christensen. — Forhandlingsbogen oplæstes og godkendtes. — Under Pkt. 2: Meddelelser, omtalte Formanden, *Ernst Petersen* et Spørgsmaal ang. Maskinsætterne paa Centraltrykkeriet samt en Mægling, der var afholdt lige før Generalforsamlingen ang. nogle nyudnævnte Faktorers Udmeldelse; denne Mægling var afbrudt uden Resultat. Disse Medlemmer udfører stadig Typografarbejde i samme Omfang som før Faktortitlen erhvervedes. Sagen vil nu gaa til Forretningsudvalget.

Kassereren, *Chr. Rostgaard*, oplæste det reviderede Regnskab, der for Hovedkassens Vedkommende balancerede med Kr. 15,746,35. Lokalkassen balancerede med Kr. 4,418,74 og Kassebeholdningen var Kr. 1752,59. Regnskaberne godkendtes enstemmigt.

— — —

Derefter holdt Hjælpekassen Generalforsamling. Forhandlingsbogen oplæstes og godkendtes. — Regnskabet viste en Kassebeholdning paa Kr. 7337,50. Godkendtes. — Generalforsamlingen hævet.

— — —

Tilslut afholdt Bogtrykfagets Lokalsygekasse i Aarhus ordinær halvaarlig Generalforsamling. Kassereren, Axel Madsen, oplæste det reviderede Regnskab, der balancerede med Kr. 5651,85 og udviste en Indtægt af Kr. 3124,35 og en Udgift paa Kr. 3324,50. Formuen er Kr. 1238,45. Regnskabet godkendtes. Til Kasserer valgtes *Axel Nielsen*, Stiftsbogtrykkeriet, da den hidtidige Kasserer havde overtaget en Faktorstilling. *S. P.*

LÆRLINGE-SPALTEN

Lærlingeafdelingen i København.

Besøget paa Bryggeriet »Stjernen«.

Kammeraterne erindres om, at det er paa Tirsdag, den 11. August, at Afdelingen har sit Besøg paa Bryggeriet »Stjernen«. Vi mødes udenfor Porten, Dronning Olgasvej 70, Kl. 6[45].

Mød talrigt op ved denne Lejlighed.

Styrelsen.

Nakskov Lærlingeafdeling

afholdt Torsdag den 16. Juli ordinær Generalforsamling i Forsamlingsbygningen. Regnskabet, Beretning og Forhandlingsprotokollen godkendtes. Til Formand valgtes *Knud Nielsen*. Til Sekretær nyvalgtes *Henry Klitmøller* og til Revisorer valgtes *Otto Jørgensen* og *Heinrich Hansen*. Det vedtoges at afholde en Sommerudflugt til Maglehøj Søndag den 2. August. Under Eventuelt drøftedes forskellige Anliggender. *H. K.*

Lærlingeloven.

Gennem Dagspressen er man blevet gjort bekendt med, at Socialminister Steincke i en kommende Rigsdagssamling agter at fremføre et Forslag til en ny Lærlingelov, og der skal her omtales hvilken Rolle Lærlingeloven har spillet gennem Tiden.

Allerede i Halvfjerdserne finder vi de første Tilløb til en Lærlingelov. Med Næringsfriheden i 1857 var Baandene blevet sprængt, der havde knyttet Mester, Svend og Lærling sammen. Den store gyldne, kapitalistiske Frihed indledtes.

Men det viste sig hurtigt, at Haandværket slet ikke kunde taale den Løshed, som fulgte af Friheden. Det trængtes af den Maskinindustri, som nu voksede frem, det tyngedes af indbyrdes vild Konkurrence, og det trykkedes af Mangel paa Fasthed i Lærlingeforholdet.

Blandt mange andre Spørgsmaal tog den af Estrup nedsatte Arbejderkommission (hvori der ganske vist ingen Arbejdere var repræsenteret) ogsaa Lærlingeforholdet op til Undersøgelse. Og der udarbejdedes Lovforslag, som tog Sigte herpaa.

For Lovgivningsmagten stod det naturligvis klart, at en Lov, som skulde tilvejebringe Fasthed i Lærlingeforholdet til Gavn for Mestrene (ved Hjælp af Kontrakter), samtidig maatte give Lærlingen en vis Beskyttelse. Men det sidste var Mestrene ikke indstillet paa. For dem var Synspunktet: nok Fordel, — men ingen Byrder. Det ses tydeligt af den Adresse, som 237 nærings-drivende Helsingør-Borgere i 1881 indsendte til Regeringen og hvori det hed, at blev Forslaget til Lov, vil det »formindske Antallet af egentlige Haandværkslærlinge og paalægge Mestrene nye og utaalelig trykkende Byrder«.

Lærlingeloven af 1889 blev da et Kompromis mellem Hensynet til Mestrene og Hensynet til den sociale Beskyttelse, som Samfundet var interesseret i at tilvejebringe, og paa dette Grundlag hviler stadig den danske Lærlingelovgivning.

Loven af 1889 bestod uanfægtet indtil 1919, da Minister Th. Stauning forelagde Forslaget til en ny Lærlingelov, præget af de sociale Synspunkter, som var vokset frem med Arbejderklassen gennem de forløbne 30 Aar. Forslaget blev ikke vel modtaget hverken af Haandværk eller Industri, og det er ikke siden lykkedes at faa det ophøjet til Lov.

I 1912 gennemførte Venstre, mod Socialdemokratiets Stemmer, de Ændringer i Lærlingeloven, som de fandt formaalstjenlige. Denne Lov er den nugældende Lærlingelov.

Socialminister Borgbjerg fremsatte i 1924 Forslag til Revision af den nugældende. Som Staunings Forslag var det baaret af sociale Synspunkter; men heller ikke Borbjergs Forslag er blevet vel modtaget.

Haandværkskredse har betegnet det som noget af det værste, de endnu har set. (Det betyder nu ikke saa meget, naar man erindrer, hvorledes de 237 Helsingør-Borgere havde stillet sig i 1881.) Forslaget er dog aldrig blevet til Lov.

Naar man kender den Forhistorie, er det ikke for meget at sige, at Steincke er en modig Mand, i Folketinget vil det maaske lykkes at faa det nye Forslag vedtaget ved Regeringsflertallet, men i Landstinget vil han nok finde sit Forslag forkastet ved de reaktionære Partiers Flertal.

Naa, vi unge har jo Haabet i os, og vi haaber paa, at det nye Forslag maa blive vedtaget, og at der paa den Maade maa skabes nye og bedre Forhold for den unge Arbejder. *P.*

NÆR OG FJERN

DØDSFALD. En af »Aftenbladet«s mangeaarige Sættere, *Oscar S. Lundstrøm*, er forleden død, 63 Aar gammel. Lundstrøm var født i Hillerød og lærte hos Nielsen & Lydiche i København; her i Byen kom ogsaa hans Arbejde til at ligge. Han havde nu været syg i nogle Aar, kom til Skade med sin ene Haand, andet stødte til, og for nogle Dage siden kom han paa Hospitalet, hvor han døde den 31. Juli. Lundstrøm efterlader sig Enke og tre voksne Børn, og blandt Arbejdskammeraterne vil han blive savnet. Bisættelsen fandt Sted Torsdag fra Krematoriet, hvor Afdelingsfanen gjorde Honnør ved Baaren.

SKOVTUREN FOR DE ARBEJDSLØSE finder Sted Onsdag den 12. August og gaar til Nøddebo og Hillerød.

OTTO ANESEN (Medlems Nr. 3506) anmodes om *straks* at ordne sit Mellemværende med Aalborg Afdeling. Det skal være sket *inden den 16. August.* *Lars Pedersen.*

»DAILY HERALD« — det største Dagblad indenfor det engelske Arbejderparti — har 1,120,000 Læsere. Bladet blev startet faa Aar før Krigen og er nu efter et ihærdigt Arbejde fra de organiserede Arbejderes Side naaet frem til et Millionoplag, hvormed Bladet er i Stand til at konkurrere med Englands største Aviser.

FORENINGSMEDDELELSER

KVITTERING FOR MODTAGNE APRIL KVARTALS REGNSKABER

29 Juli: Brønderslev pr. Bl. 106,20. 1. August: Stege 325,00. 4. August: Sønderborg pr. Bl. 200,00; Odder 550,00.

København, den 4. August 1931.

Forretningsudvalget.

TILSKUD FRA HOVEDKASSEN

er efter lovformelig Begæring tilsendt følgende Afdelinger:

29. Juli: Brønderslev i St. f. April Kv. Oversk. 106,20. 30. Juli: Lyngby 200,00; Ribe 200,00; København 300,00. 31. Juli: Sønderborg 100,00. 1. August: Aabenraa 300,00. 4. August: Sønderborg i St. f. April Kv. Oversk. 200,00; Sønderborg 150,00.

København den 4. August 1931.

Forretningsudvalget.

NY LOKALFORMAND

Hillerød: Typograf Robert Petersen, Jespervej 31.

NYE MEDLEMMER

København: Sætter Willy A. H. Brandt Nielsen, udl. 24. 7. 31 hos Valentin & Lund (arb. s. St.).

TILTRAADTE

København: 1715 Hans Hansen fra Nykb. F. (arbl.). 703 Eigil Kjølholm fra Rejse (Emil Jacobsen). 926 Knud Jensen fra Rejse (arbl.). 1027 Georg Winther fra Rejse (arbl.). 1429 Frantz Persson fra Rejse (arbl.). 1443 Vald. Niebling fra Rejse (arbl.). 7297 Th. Thorsen fra Rejse (arbl.). 7437 Nicl. Ibsen fra Randers (arbl.). 7706 Karl Pedersen fra Grenaa (arbl.).

Aarhus: 4433 J. Chr. Thomsen (arbl.), 6160 Niels Vestergaard (arbl.) og 6083 Otto Timmermann (arbl.). Grenaa: 7647 Knud Petersen (arbl.). Hjørring: 7506 Poul M. Pedersen (arbl.), 7691 Niels Nyegaard (arbl.). Horsens: 7353 Regnar Caspersen (arbl.), 7661 Gunnar Sørensen (arbl.) og 7831 Svend Eigil Sørensen (arbl.). Kolding: 6586 Niels Jensen (arbl.). Maribo: 7045 K. A. B. Jensen (udenfor Faget). Odense: 7577 Folmer Olesen (arbl.). Rudkøbing: 7290 Caspar Nielsen (Lgl. Folkeblad). Svendborg; 7472 Ernst V. Jensen (Svendborg Amtstidende). Vejle: 4285 Niels Arnold Andersen (Schweitzers Bogtrykkeri).

FRATRAADTE

København: 1521 Svend Mikkelsen paa Rejse. 1913 Ernst Lundgren paa Rejse. 1929 Werner Pingel paa Rejse. 313 Ejner Christiansen paa Rejse. 2890 Anders Bang paa Rejse. 3005 Poul Østergaard paa Rejse. 7088 Magni Andersen til Helsingør i Plads. 7344 Aage Christensen til Aalborg (arbl.). 7751 Frede Christensen til Rudkøbing i Plads. 7905 Chr. A. Christensen paa Rejse.

Aalborg: 10 Arnold Andersen til København (arbl.), 5241 Tove Wegener til Aarhus (arbl.) og 1591 Maja Adsbøl til Kolding (arbl.). Frederikshavn: 6475 Ricard Søndergaard paa Rejse. Hobro: 7472 Ernst V. Jensen paa Rejse. Kolding: 6586 Niels Jensen paa Rejse, 7577 Folmer Olesen paa Rejse. Maribo: 7045 K. A. B. Jensen paa Rejse. Nakskov: 7804 Th. Poulsen paa Rejse. Odense: 6630 Knud Helge Olsen paa Rejse. Randers: 7647 Knud Petersen til Grenaa (arbl.), 7437 Nichlaus Ibsen til Kbhvn. (arbl.). Ringsted: 7734 Sv. Johs. Jørgensen (overfl. til Slagteriarb.).

UDMELDTE

København: 548 Otto Danielsen (Fratr. Faget). Kolding: 4936 Melamie Jensen (Fratr. Faget).

DØDE

København: Oscar Lundstrøm (Aftenbladet), 8106 Lunds Hustru Sofie.

Typografernes Sangforening.

Lørdag d. 8. ds. Kl. 8: *Kegleaften* i Sommers Have, Valdemarsgade 8. Passive Medlemmer indbydes.

Onsdag d. 26. ds. Kl. 8: *Ordinær Generalforsamling.* Forslag bedes indsendt i Løbet af 8 Dage. (1 i)

E.L.
METAL
Til Sættemaskiner og Stereotypi.
Staar paa Højde med prima engelsk og amerikansk Metal
GRAFISKE ARTIKLER EN GROS ERIK LEVISON GRAFISKE ARTIKLER EN GROS
(20 d)

Søndag den 9. August:

Hillerød (Slottet) - **Helsingør** (Damper)

Der køres fra Sct. Hans Torv Kl. **9.**

Søndag den 27. September:

Fest for Johs. Uhrbrandt i Anledning af hans 25 Aars Jubilæum som Kasserer.

Tegning finder Sted hos Styrelsen.

(3 l)

Gutenberg-Koret

afholder sin halvaarlige Generalforsamling *Onsdag den 12. August* i Hansens Have, Pileallé **12**, Kl. 19³⁰ (7½).

Dagsorden: Beretning. Regnskab. Valg af *Næstformand, Kasserer* og en *Revisor. Eventuelle Forslag. Eventuelt.*

Bedes erindre Lokalets Tid og Sted.

Efter Generalforsamlingen samles Sangerne med Damerne ved et Kaffebord. Passive er velkomne.

Torsdag den 13. August begynder de ordinære Sangaftener Kl. 8½ i de sædvanlige Lokaler, Bernstorffsgade 7. (4 f)

ANNONCER

I Henhold til Anvisningskontorets Regulativ, Punkt 7, gøres opmærksom paa, at ingen maa slutte bindende Aftale om Pladstilbud, før Henvendelse er sket til Lokalkassereren i den paagældende By eller i København til Anvisningskontorets Bestyrer. Undladelse heraf medfører Karantæne.

Dygtig Accidenssætter

søger Plads. Billet mrkt. »157« modtager Ekspeditionskontoret.

Ung Typograf

(i Plads) søger Plads til 15. August som Accidens-, Annonce- eller Avissætter.

Anbefalinger haves.

Typograf *Oluf Pedersen,*

(163) Assens Amts-Avis, Assens.

Accidens-, Værk- og Illustrationstrykker

søger Plads i Danmark efter 6½ Aars Arbejde i Tyskland (Hamburg) til 1. Septbr. eller senere. Kendt med Universal- og Rotary-Paalægger samt Heidelberg Trykautomat. Billet mrkt. »173« modtager Ekspeditionskontoret.

Trykker,

perfekt til Billedtilretning og helst kendt med »Universal« Paalægger, søges til jydsk Plads fra Efteraaret. For en virkelig dygtig Mand er Pladsen varig; men fine Anbef. eller Ref. kræves. Billet mrkt. »172« modtager Ekspeditionskontoret.

FAENZA FREDERIKSBORGGADE 46
Gode Ideer til Gaver i Sølv, Læder o. m. a. Billige Priser. Kolleger 10%
Dametasker • Kufferter • Skoleartikler.

Tandlæge Viggo Jensen,
Klareboderne 2, II,
Hj. af Købmagergade 40.
Konsultationstid fra 10—7. Onsdag og Lørdag fra 10—3½. Telefon 15868. (7)

Tandlæge Edv. Møller,
Købmagergade 30, II
Konsultationstid 10—3½, 6—7 Efterm.
Telefon 8181. (12)

FRITZ MÜLLER
LINNÉSGADE 24 - TELEFON CENTRAL 10,291
GRAFISK FAGFORRETNING
Største Lager af moderne Værktøj for Sætteri og Trykkeri. — Forretningen fører fuldt moderne Værktøjskasse for Trykkere.
Forlang Tilbud. — Forsendelse til Provinsen.
Alle Bogtrykmaterialer. (171)

A/S F. L. BIE **Valdemarsgade 14, København V.**
Telefoner: Centr. 6518, 6519 & 8062.
Samtlige Maskiner og Artikler for **Bogtrykkerier, Bogbinderier, Litho-Etablissementer, Klichéfabriker** og beslægtede Brancher.
Kulante Betingelser.
Stadigt stort Lager. (10)

Arbejdernes Livsforsikring tegner Livsforsikring med eller uden Udbetaling i levende Live. — **Konfirmationsforsikring** tegnes paa særlig fordelagtige Vilkaar **med Præmiefrihed ved Forsørgerens Død.** — Arbejdernes Livsforsikring er i sin Afdeling med Lægeundersøgelse **betydelig billigere end andre Selskaber** med ugentlige Præmier, ligesom alle Forsikringer er genforsikrede i Statsanstalten. **Restancefrist under Arbejdsløshed eller anden uforskyldt Aarsag.** — Ugenlig Opkrævning sammen med Foreningskontingentet. — Forlang Oplysning hos
ANTON JENSEN,
(23) Prags Boulevard 4 ².

CONTRASOL-FARVER
Drøjere
Renere
Ultra lysægte
Bedre
Intensive
Nye Farver
fra DRUBIN

Redaktør: FR. NIELSEN, Egøjevej 3, Køge. Ekspeditør: KARL SØRENSEN, Vestergade 5, 1. Sal, Kbhvn. K.
Abonnem. gennem Postkontorerne 1 Kr. 50 Øre Kv. Annoncer 35 Øre pr. Petitlinje (pladss. Medl. 25 Øre). 26 Gange og derover Rabat.
Trykt i Industri-Trykkeriet, København.

TYPOGRAF-TIDENDE

ORGAN FOR DE TYPOGRAFISKE ARBEJDERES INTERESSER

NUMER 33 KØBENHAVN DEN 14. AUGUST 1931 58. AARGANG

Kvindernes Underafdeling

i København

afholder

ekstraordinær Generalforsamling

Søndag den 23. August

i umiddelbar Fortsættelse af Afdelings-Generalforsamlingen i Rømersgade.

Dagsorden: Bevilling.

Styrelsen.

EN VILDFARELSE

Det er en almindelig udbredt Tro, at de stadig tilbagevendende Kriser skyldes Overproduktion.

Denne Teori er lige saa falsk som Malthus' bekendte Lære om Menneskenes Evne til at formere sig i stærkere Grad end Jordens Evne til at frembringe Livsfornødenheder, og at Krig og Pest som Følge deraf er nødvendige Plager for at holde Befolkningstilvæksten inden for den rette Grænse.

At denne Paastand er splittergal, er Verdenskrigen et Vidnesbyrd om. Til trods for den store Aareladning befinder Verden sig nu i en Elendighedstilstand som ingensinde — ja, selv om der blev slaaet endnu en Snes Millioner ihjel, vilde Forholdene for de efterlevende ikke forbedres.

Men ikke desto mindre har denne Lære endnu sine Tilhængere.

Paa samme Maade gaar det med Paastanden om Overproduktion. Naar Landmanden her hjemme i disse Dage faar for lidt for sine Varer, har dette Forhold intet med Overproduktion at gøre, men skyldes *manglende Købeevne.*

Vi véd, at der i Tyskland, England, Spanien, ja, overalt i Europa og Asien og Amerika, findes utalte Millioner af Mennesker, som sulter og lever under Forhold, der ligger uendelig fjernt fra det, man kalder en menneskeværdig Tilværelse. Hvis disse talløse Skarer var i Besiddelse af den nødvendige Købeevne — hvor tror man saa, »Overproduktionen« var henne?

Teorierne om Overbefolkning og Overproduktion slaar gensidig hinanden ihjel. Thi hvorledes kan man paastaa, at der er for mange Mennesker paa Jorden og samtidig pege paa Overproduktionen?

Aarsagen til Elendigheden er at søge andre Steder. Først og fremmest i den Omstændighed, at Privatkapitalismen omklamrer Jorden og forhindrer Arbejderne i at komme i Forbindelse med Produktionsmidlerne.

Og dernæst de stadig højere og højere Toldmure, som de vildledende Statsmænd og Politikere bygger for at besværliggøre eller umuliggøre den frie Vareudveksling mellem Menneskene, hvorved der skabes kunstig Arbejdsløshed.

Og mange véd at i disse Forhold ligger Hunden begravet; men de færreste søger at sprede Oplysning derom.

Derfor er Jordens Kaar saa klamme for det arbejdende Folk. *Fr. N.*

9 DAGE I MOSKVA

IV

Aftenen tilbringer vi i Klubben for Jernbanefunktionærer, der afholdes Fest og en af Medlemmerne aflægger Beretning over Ernæringstilstandene i Sovjet-Unionen og i Udlandet, særlig Polen og Tyskland. Om ogsaa der sidstnævnte Steder ikke er Ernæringsvanskeligheder, saa hersker der dog social Undertrykkelse, daarlig Fortjeneste og stor Arbejdsløshed. Vanskelighederne indenfor Unionen var derimod ikke et Tegn paa en Krise, men var en Overgangstid i Unionens Opblomstring. Paa Aarsdagen for Revolutionen skuede Vestens Arbejdere hen til Sovjet-Unionen, thi om ogsaa Bourgoisipressen forhindrede Kendsgerningernes Publikation eller forvanskede dem, saa vilde Sandheden dog trænge frem til den store Arbejderbefolkning, og den vil faa et Indblik i Sovjet-Unionens gigantiske Industrialisering, som ejes af Arbejderne selv. Udlandets Bønder var endnu for meget afhængig af Kirken. Med Uret tilskrev man Sovjet-Unionens Udførsel den store Arbejdsløshed i den øvrige Verden, endskønt denne kun var ringe. Vestens Arbejdere stod trods alt paa Sovjets Side og vilde aldrig tillade en Krig imod Sovjet-Unionen. Han sluttede med et Leve for Vestens Arbejdere, men et Tilraab forlangte at det skulde være et Leve Østens Arbejdere. Det endte med et Leve for Verdens Proletariat!

Derefter blev der givet Oplysninger af forskellig Art indenfor Jernbanevæsenets Omraade, bl. a. at »Komsomolzen« (Ungkommunisterne) havde udrustet et Tog med Levnedsmidler og sendt det til Charkow som en Gave i Anledning af Festdagen. 52 Medlemmer var i sidste Uge bleven optaget i Partiet.

Forsamlingen sluttede med forskellige Leveraab: for Staten, for G. P. V., for Oktoberrevolutionen, for den kommende Verdensrevolution, for det arbejdende Folk i hele Verden. »Internationale« blev ikke sunget; Svaret paa hvorfor lød: »Vi synger ikke, vi handler«.

Efter denne mere officielle og alvorlige Del blev der givet en Dilettant-Forestilling, som handlede om Begivenhederne paa Jernbanelinien paa den kinesiske Grænse. Alle Forestillinger i Klubber, Teatre og Kinos tager Sigte paa Revolutionen og dens Problemer. Sang og Danseopvisning foregik i en anden Sal.

Den næste Morgen havde Oktoberfestlighederne naaet deres Højdepunkt: Parade og Demonstration paa Den røde Plads ved Lenin-Mausoleum. Til højre for dette Monument fik vi anvist vore Pladser. Det nye Lenin-Mausoleum er af sort og rødt Marmor og var blevet afsløret i Gaar, det støder op til Kreml-Muren og belyses af Reflektører fra det ligeoverfor liggende Stats-Universal-Magasin (Gum), hvis Facade lyser af den illuminerede Indskrift: »Da sdrawstwujet grjaduschtshij mirowoj oktjabr!« Leve den kommende Verdensrevolution! Paa Tribunen havde forskellige Delegationer fra Ind- og Udlandet taget Opstilling. Hele Moskvas diplomatiske Korps er tilstede. Da Klokkeslag fra Spasski Taarnet forkynder, at Kl. er 9, ankommer Stalin, Kalinin, Molotow, Ordschonnikidse, Pudsutak, Kaganowitsch o. fl. Woroschilow med 2 Adjudanter rider langs Fronten og hilser paa Tropperne. Han bestiger derefter Tribunen og holder Festtalen. Han byder velkommen til Kammeraterne fra den røde Armé, til de politiske Arbejdere, til Arbejderfolket, til Bønderne, til Medlemmerne af Kollektivbedrifterne, overhovedet til alle Arbejdere, i Partiets og Regeringens Navn.

Han taler om Landets blodige Erobring for 13 Aar siden og om de uhyre Ofre det arbejdende Folk maatte bringe. Dog de uhyre Vanskeligheder, som var forbunden med Landets Opbyggelse, synes nu at bære Frugter. Femaars-Planen, som blev gjort til Latter i den øvrige Verden, viser sig at være en reel og maalbevidst Plan til den socialistiske Stats Virkeliggørelse, som selv vore Fjender maa indrømme, idet denne Plan i det andet Aar har vist hele Verden, at det ikke er nogen Drøm eller nogen Chimære, men haandgribelig Virkelighed. Dertil kommer, at det kommunistiske Parti, efter 13 Aars Forløb, har gjort en Erobring af allerstørste Vigtighed, nemlig Landbrugets Kollektivisme. Allerede i Dag er de 25 % af Landbruget kollektiv, som var Maalet i Femaars-Planen. Den socialistiske Industri forbinder sig mere og mere med det socialistiske Landbrug. Lige overfor disse Resultater synes vore Fjenders Angreb i deres Presse uforstaaelig. Men man opdager snart Grunden til disse Angreb, thi i hele den kapitalistiske Verden hersker der økonomisk Krise overfor vor eksempelløse Opblomstring, den store Arbejdsløshed der og Mangel paa Arbejdskraft hos os, det truende økonomiske Sammenbrud der og Fremgang hos os. Det socialistiske Systems sejrige Fremgang lader de imperialistiske Stater ingen Ro. Hele Verdens Proletariat skuer hen til os og sammenligner

deres Slave-Tilværelse med det store Arbejde for Frihed og Velvære hos os, og ønsker at dette Arbejde ogsaa snart maa begynde hos dem.

Men ikke nok med, at Imperialisterne bagvasker vor Proletar-Stat, men de forsøger paa alle mulige Maader at undergrave den. Saaledes blev der i sin Tid med Paven i Spidsen foranstaltet et »Korstog« mod os, for at forsvare den »undertrykte«, rettroende Kirke, men uden Resultat. Men vore Fjender lader sig ikke berolige, de forsøger stadigvæk nye Veje, for at faa den offentlige Mening imod os og derigennem bekæmpe os. For Tiden fører Kapitalisterne i de forskellige Lande et Slag mod vor Eksporthandel, idet de mener, at vor Handel, vort Korn og vore Varer i det store og hele er Skyld i deres økonomiske Krise, men dette er selvfølgelig ikke rigtig. Paa samme Maade agiterer d'Hrr. Kapitalisters Agenter hos os for at skade os, idet de vil forsøge at rokke ved Grundpillerne for vort proletariske Diktatur, hvad vi har Beviser for ved Opdagelsen af kontrarevolutionære Bander. Der eksisterer et Samarbejde mellem Resten af vore Undertrykkere, som vi for 13 Aar siden gjorde os fri for, og Vestens Kapitalister med det Maal at undergrave Sovjets Magt. Men vi er overbevist om, at vi ogsaa i det 14. Aar for vor Revolution kan opvise endnu større Fremgang for vort Land. Vor Arbejderregering forfølger en Fredens Politik, som vi atter og atter har bevist, og den vil vi ogsaa følge i Fremtiden, men dermed ikke sagt, at vi vil tillade, at andre overfalder os, thi vel vil vi ikke Krig, men vi frygter den ikke. I Tilfælde af et imperialistisk Overfald vil vort ganske Folk kæmpe med Lidenskab for at bevare deres Frihed.

Kammerater, vi fejrer den 13. Aarsdag for vor Revolution, som falder sammen med 10-Aarsdagen for Borgerkrigens Ophør. Lad os sænke vore Faner til Minde om Heltene, som faldt i Kampen for Socialismen og Verdens Proletariat, og blotte vore Hoveder!« (Her spillede Orkestret en Sørgemarch).

Talen blev efterfulgt af begejstrede Tilraab: »Leve 13 Aars-Dagen for vor Sejr!« »Leve Sovjet-Unionens Arbejdere!« »Leve Arbejderne i hele Verden!« Hurra! (Internationale).

SOMMERSTÆVNET I FREDERICIA

Det af de sydjydske Afdelinger arrangerede Stævne i Fredericia Søndag den 26. Juli fik et meget vellykket Forløb.

Dagen begyndte nok saa truende med øsende Regn — men op paa Formiddagen klarede det op, og da Deltagerne ved 11-Tiden var samlede paa Banegaardspladsen, straalede Solen højt fra Himlen og der vankede kun et Par enkelte Byger i Dagens Løb.

Efter den meget smukke Spadseretur ad Vester- og Nørrevold, hvorfra man rigtig nød den herlige Udsigt over Byen, Egnen og Lillebelt, ankom det store Selskab til Eksercerhuset ved Østervold ved 12-Tiden. Det store Hus var smukt pyntet og vor tidligere Kollega, Restaurator Vald. Petersen, »Fremad«, havde indrettet interimistisk Restauration med Køkken, Danseplads, Musiktribune osv.

Og saa var der Frokost og Badning i Lillebelt for de mest modige.

Kl. 3 sejlede man med en af Statsbanernes Færger den vidunderlig smukke Tur forbi Middelfart, Snoghøj med de store Broarbejder, ned gennem det smalle Fænø Sund, rundt om Fænø til Kolding Fjord og tilbage til Fredericia. Det var en herlig Sejltur, der af mange af Deltagerne blev betegnet som »Dagens Perle«.

Den 3 Timer lange Sejltur havde givet stor Appetit og den var lige paa sin Plads, da vi sad bænket om de lange Borde til Spisningen i Eksercerhuset Kl. 7. *Johs. Honoré*, Fredericia, bød Velkommen ved Bordet. Forretningsfører *Karl Sørensen* mindede om de store Stævner Typograferne holdt i 80 og 90'erne og deres store Betydning for Sammenholdet den Gang, omtalte Arbejdssituationen og sluttede med et Leve for godt Sammenhold indenfor vort Forbund. *Charles Fischer*, Horsens, talte for Damerne, *Vald. Nielsen*, Esbjerg, for de lokale Arrangører, *Alfr. Nielsen*, Fredericia, for Værten og *Ernst Pedersen*, Aarhus, bragte Hilsen fra Aarhus-Afdelingen og Nordjyderne.

Fra Aalborg-Kollegerne indløb en telegrafisk Hilsen, der ligesom Dagens Sange blev modtaget med Bifald.

Efter Spisningen begyndte Dansen, og der var Underholdning af forskellig munter Art.

I Stævnet deltog 3—400 Deltagere fra Byerne indenfor Omraadet Aarhus—Odense—Sønderborg—Esbjerg og efter Forløbet at dømme er det næppe sidste Gang, Typograferne i Sydjylland indbyder til Stævne.

KUN TIL FORBANDELSE —

Den almindelige Elendighed blandt Menneskene er en Følge af det umoralske kapitalistiske System, som tillader, at Spekulanter og Udbyttere, Banker og Truster samler Kapitalen paa nogle faa Hænder.

Det er det produktive Arbejde, som udføres af Arbejderne, som skaber Kapital.

Kapitalen skal tjene Fremskridtet, men saaledes som det nu gaar, bliver den Grundaarsagen til den almindelige Fattigdom og Elendighed.

Kapitalen har tilegnet sig alle Frugter af Menneskets Aand: de tekniske Opfindelser, de nye Arbejdsmetoder, den videnskabelige Forsknings Resultater. Paa den Maade bliver alt, som skulde være til Velsignelse for Menneskene, kun til Forbandelse.

Jeg er ingen Modstander af Maskiner. Jeg véd, at de kan tjene Fremskridtet. De Arbejdere i England, som ødelagde de første Vævemaskiner, har instinktsmæssig følt ganske rigtigt. Maskinerne vilde en Dag tage Brødet fra dem og styrte dem i Nød og Elendighed.

Industriens og Teknikens Fremskridt betyder ikke noget Fremskridt, saa længe Menneskene, som skulde være Maskinernes Herrer, er Slaver af de samme Maskiner.

Erkebiskop Kordac, Prag.

LÆRLINGE-SPALTEN

Lærlingeafdelingen i København.

Et Besøg paa Berlingske Tidende.

Kort før »Typ.-Tid.« gaar i Trykken har vi faaet Meddelelse om, at det er blevet Afdelingen tilladt at aflægge et Besøg paa »Berlingske Tidende«.

Besøget bliver Fredag den 28. August Kl. 7½ Aften og Adgangskort faas daglig ved Henvendelse til Kontoret, Vestergade 5.

Nærmere Meddelelse om Besøget i næste »Typ.-Tid«. *Styrelsen.*

Esbjerg Typograflærlinge

foretog Udflugt til Fredericia Søndag d. 2. Aug. Man ankom Kl. 10. Efter et Kaffebord paa »Fremad«, hvor *Honoré* bød Velkommen, gik man sammen med Fredericia-Lærlingene til Kødestævnet, hvor man med stor Interesse besaa den grafiske Udstilling. Fiskeriudstillingen blev ogsaa beset grundigt. Kl. 2½ gik man til Færgen, der sejlede en Turisttur omkring Fænø. Arbejdet ved Lillebeltsbroen var der ogsaa Lejlighed til at se en Del af. Det var en Sejltur paa ca. 3 Timer i smukke Omgivelser. Kl. 7½ var der Middag paa »Fremad«. Ved Bordet udtalte *Aage Sørensen*, Esbjerg, en Tak til Fredericia-Lærlingene, der havde deltaget i hele Turen og haabede paa fortsat Samarbejde mellem de to Byer, som maaske kunde udvikle sig til en lille Sammenslutning af de sydjydske Lærlingeforeninger. Ligeledes en Tak til Honoré for Arrangementet af Besøget.

Johs. Honoré talte for vort Hovedforbund, omtalte det Arbejde og de Kampe, der laa forud for de opnaaede Resultater. Haabede, de unge vilde fortsætte Arbejdet med Lyst og Interesse.

Man udbragte et taktfast Leve for »D. T. F.«.

Kl. 22²⁵ drog man atter mod Esbjerg. Hele Dagen var begunstiget af fint Vejr, hvilket ogsaa i høj Grad bidrog til at gøre Turen saa vellykket, som den blev.

Nogle Ord om Esbjerg Arbejderhøjskole.

Jeg har for nogle Uger siden været paa Esbjerg Arbejderhøjskole og vil skrive lidt om Skolen og Undervisningen. Poul Petersen, Julius Benedickt og undertegnede tog derover fuld af Forventning og Spænding. Ingen af os havde før været paa Højskole. Vi blev modtaget af Hr. Bertholdt. Skolen omgives af en stor Lysthave med et straalende Blomsterflor og en mægtig Græsplæne, som blev brugt til Fodbold o. l. Sport. Bag Lysthaven ligger Køkkenhaven med Grøntsager og Jordbær, de sidste maatte nok ses, men ikke røres.

Kl. 9 om Morgenen begyndte Undervisningen, der bestod i Studiekredsarbejde, og fra 10½—12 var der Foredrag. Fra 12—15 var der ingen Undervisning, men Timerne var beregnet til at arbejde i. Fra 15—17 havde vi Studiekredsarbejde.

Værelserne var indrettet til to og tre Mand, moderne Vaskerum, store luftige Klasseværelser, en stor Spisesal med god Plads, et omfattende Bibliotek, behagelig Dagligstue; dette tillige med den gode Forplejning maa siges at være over al Forventning. Undervisningen var tilrettelagt paa en saadan Maade, saa man fik det mest mulige Udbytte af den. Foredragene, som blev holdt af kendte Kvinder og Mænd, var glimrende. *Stecher Christensen*, som engang havde været Formand for en Typograflærlingeafdeling, holdt et udmærket Foredrag om Lærlingespørgsmaalet, som er omtalt her i Bladet af en anden af Deltagerne.

Jeg vil slutte med at sige til alle, som har Lyst og Lejlighed dertil: *»Tag paa Højskole«*, og jeg kan kun give Esbjerg Arbejderhøjskole min bedste Anbefaling.

En Aften havde vi Sammenkomst med Esbjerg Lærlingeafdeling. Det var Meningen, vi skulde se Esbjerg og Omegn, men grundet paa Regnvejr kunde det ikke lade sig gøre. Vi gik saa hjem til Formanden, Poul Fjeldgaard, hvor Trykker *Sørensen* fortalte om Lærlingearbejdet i Esbjerg, og ved denne Lejlighed blev der indledet et nærmere Samarbejde mellem København og Esbjerg Lærlingeafdeling. *Henry Halberg.*

NÆR OG FJERN

DØDSFALD. En indenfor københavnske Kolleger ret kendt og af mange afholdt Medlem, *Oscar Friberg*, er ret uventet, Fredag d. 7. Aug., afgaaet ved Døden, 54 Aar gl. — F. blev for ca. 3 Maaneder siden indlagt paa Hospital, vist nærmest for Stofskiftesygdom, som nu mod al Forventning har sat Slutstenen for hans Liv. — F. har lært Faget i København; i sine yngre Dage arbejdede han forskellige Steder, bl. a. i det nu forlængst ophørte »Agrardagbladet«, hos J. H. Schultz og en kort Tid i Slagelse, men sin Hovedvirksomhed har han haft i Rigsdagstrykkeriet, hvor han i over 20 Aar under hver Rigsdagssamling har hørt til den faste Stab, og hvor mange Kolleger i Aarenes Løb har lært ham at kende som den elskværdige og altid

hjælpsomme Kollega, han var. Friberg var et interesseret Medlem af sin Forening og en sikker »Møder« ved vore Generalforsamlinger. Naar disse Linier læses er Bisættelsen alt foregaaet paa Bispebjerg Krematorium, hvor sikkert mange Kolleger og Venner vil være mødt for at bringe ham et sidste Farvel. *N. J.*

25 AARS JUBILÆUM. Den 15. August kan vor Kollega, *Victor Kongslev*, fejre 25 Aars Dagen for sin Ansættelse i Missionstrykkeriet, hvor han er almindelig afholdt for sit støtte og ligevægtige Væsen. Til Lykke! *E.*

80 AAR fyldte i Tirsdags vor gamle Kollega, Trykkeren *Carl Hansen*, som tidligere arbejdede i Nationalbanken og i mange Aar hos Thiele. Han lever nu i sit Otium i Nansensgade 60 B 2.

LISTER FOR 29.—32. UGE, der ikke er indbetalt ved Opkrævning paa Trykkerierne, bedes af Hensyn til Anton Jensens Ferie — indbetalt i Aften (Fredag) paa Kontoret mellem 5—6½.

TRYKKERNES BEGRAVELSESKASSE. Kontingent for 1931 bedes indbetalt inden Maanedens Udgang.

AARHUS AFD. I Kassererens Fraværelse fra 17. Aug. til 5. Septbr. bedes Rejsende og andre henvende sig til Næstformanden, *E. Stecher Christensen*, Amaliegade 14, 2. Sal.

TYPOGRAFERNES INTERNATIONALE SEKRETARIAT har fra Begyndelsen af støttet de norske Fagfæller Kamp. Tiltrods for, at de fleste tilsluttede Forbund selv gennemlever vanskelige Tider, er der i de sidste 9 Uger tilvejebragt betydelige Understøttelsesbeløb.

Typografernes internationale Bestyrelse har paa et fornyligt afholdt Møde paany drøftet Situationen i Norge og besluttet fremdeles at beskytte de norske Fagfæller mod Arbejdsgivernes Brutalitet. Samtidig besluttedes det at træffe egnede Forholdsregler for at sikre det norske Forbund de til Kampens Fortsættelse fornødne Midler.

Paa det organisatoriske Omraade fortsætter Internationalen sine Bestræbelser for at vinde de engelske Kolleger for det internationale Samarbejde. Den 12.—14. August skal der i Berlin finde en ny Sammenkomst Sted med Repræsentanter for de engelske Forbund. Samtidig afholdes et Fællesmøde af Bestyrelserne for de 3 Internationaler i de grafiske Fag (Typografer, Litografer og Bogbindere).

STYRELSESMØDER

KØBENHAVNS AFDELING

3. Juli 1931. Fra Revisionen forelaa Meddelelse om et den 25/6 foretaget uanmeldt Kasseeftersyn Til Efterr. — For Lærlinge-Voldgiftsretten havde været behandlet en Sag om en af et Firma 5 Uger før Udlæringsdagen bortvist Lærling, som ved den senere Svendeprøve ikke havde bestaaet. Sagen var for Retten forligt med, at Lærlingen genantages og lønnes med Svendeløn, til han til Efteraaret atter kan aflægge Svendeprøve; Firmaet betaler desuden hans Deltagelse i Fagskolens Sommerkursus og betaler ham i denne Tid halv Svendeløn (Undervisningen er i Dagtimer). Til Efterr. — Den faste Voldgiftsrets Kendelse i Sagen angaaende den udmeldte Faktor Tofte hos Barfod & Co. toges til Efterr. — Et Fællesmøde med Personalet af alle Fag hos et Firma og disse Fags Organisationsrepræsentanter refereredes; der var paa Stedet oprettet en fælles Værkstedsklub. Til Efterr. — Refereredes Mægling hos et Medlem af Litograflauget ang. Overarbejde; dette var dog ikke saa omfattende som forment; der tages nu Rapport hver Uge indtil videre. Til Efterr. — Et Firma havde antaget en Lærling uden at opfylde Tarifens Forudsætninger; ved Mæglingsaftale var Lærlingen fjernet. Til Efterr. — En i Midten af Juli udlært Sætterlærling havde ikke været anmeldt til Svendeprøven i Foraaret; ved Mægling var det aftalt, at vedk. skal beskæftiges paa Svendeløn, indtil han til Efteraaret kan aflægge Prøve, og han er optaget i Forbundet under Forbehold af, at han bestaar Prøven. Til Efterr. — Lille Feriesag var berigtiget. — Tarifunderskrift forelaa fra nyt Firma. — Et Medlem havde udvist Uregelmæssighed i Afregningsforholdet overfor et Firma, som han forlod. Var af Medlemmet lovet berigtiget. — Ved Gyldendals Forlags Overtagelse af »Nationaltidende«-Koncernen var nu 20 Arbejdere afskediget. Refereredes nærmere. Alt til Efterr. — En Lærling, som paa Grund af Sygdom i lang Tid havde været borte fra Læren, men nu mente sig rask nok til at genoptage Arbejdet, tillodes det Firmaet at genantage, skønt Skalaen er besat, men mod Kompensation efterhaanden. — Nogle Kolleger henstiller, at der af de ved Sagen ang. Husoverenskomst i »Politiken« vundne 4000 Kr. udbetales dem passende Andel. Kan ikke imødekommes. — Gabriel Jensens Ferieudflugter fremsender Regnskab. 100 Kr. bevilges. — Unge Pionerer anmoder om Hjælp til Sommerlejr. Henlægges. — Gammel Kollega indstilles efter Ansøgning til Kontingentfrihed i H. t. Forbundslovens Par. 27. — Sager ang. hvilende Ret, Landophold og Ekstrahjælp behandles. — Mødet hævet.

SYGEMELDINGER

Sygdomstilfælde skal *omgaaende* meldes paa Kontoret, da Retten til Dagpenge ellers fortabes.

KØBENHAVNS AFDELING

REGNSKAB FOR APRIL KVARTAL 1931

INDTÆGT:

Beholdning den 1. April 1931:		
Sætternes Privatkasse	62.882,26	
Trykkernes do.	3.918,01	
do. Begravelseskasse	7.840,48	
Kvindernes Privatkasse	1.108,27	
Lokalkassen	139.111,71	
Det særlige Fond	26.036,13	
		240.896,86
Arbejdsløshedskassen og Reservefonden:		
Kontingent af heltbetalende	92.507,40	
do. halvtbet.	7.568,10	
do. mdl. Hjælpearb.	4.632,50	
do. Lærlinge	258,50	
Indskud	463,00	
Refunderet Understøttelse	91,00	
		105.520,50
Sygekassen:		
Kontingent	42.795,30	
Tilskud fra Hovedkassen	6.309,70	
		49.105,00
Begravelseskassen:		
Kontingent	4.251,45	
Tilskud fra Hovedkassen	2.308,55	
		6.560,00
Lokalkassen:		
Kontingent af heltbet.	13.928,60	
do. af halvtbet.	1.123,60	
Administration fra Sygekassen	450,00	
do. fra Begravelseskassen	200,00	
do. fra Forbundet	6.304,00	
Refunderet af Arbejdsløshedsfonden	2.982,60	
do. af Magistraten	1.491,30	
Refunderet Arbejdsløn	242,68	
Andre Indtægter	75,40	
		26.798,18
Det særlige Fond:		
Kontingent	3.719,95	
Bøder fra K. B.	4.210,00	
Overskud fra Karneval	1.658,19	
		9.588,14
Sætternes Privatkasse	569,20	
Trykkernes do.	251,40	
do. Begravelseskasse	3,20	
Kvindernes Privatkasse	121,30	
		945,10
Balance Kr.		439.413,78

UDGIFT:

Arbejdsløshedskassen og Reservefonden:		
Understøt. p. St. à 4,00	20.520,00	
do. à 3,50	2.779,00	
do. à 3,25	91,00	
do. à 3,00	21.441,00	
do. à 2,75	3.704,25	
do. à 2,50	4.942,50	
Rejseunderst. à 3,75	7,50	
do. à 2,75	2.277.00	
Hjælpekasseunderstøttelse	28.171,80	
Fortsat Hjælpekasseunderstøttelse	6.749,00	
Tillidsmandsunderstøttelse	24,00	
Skoleunderstøttelse	138,00	
Administration	6.304,00	
Omflytningsbidrag	52,00	
Indsendt til Hovedkassen	8.319,45	
		105.520,50
Sygekassen:		
Pengehjælp	48.393,00	
Hospital	69,00	
Lægehonorar	93,00	
Administration	450,00	
Kontrol	100,00	
		49.105,00
Begravelseskassen:		
Begravelseshjælp	6.360,00	
Administration	200,00	
		6.560,00
Lokalkassen:		
Lønninger	5.879,00	
Porto	217,14	
Tryksager	289,15	
Møder, Lokaleleje og Husleje	395,84	
Brændsel, Belysning og Rengøring	486,45	
Telefon og Telegrammer	339,25	
Overf. til Sætterafdelingen	569,20	
do. Trykkerafdelingen	251,40	
do. Kvindeafdelingen	121,30	
Ekstra-Hjælp til Rejsende	453,00	
Kontorartikler	59,39	
Fanen ved Begravelser og Demonstration	285,00	
Kranse	47,00	
Bladhold	42,57	
Forsendelse af Grafisk Revy	123,60	
Arbejdstab og Diæter	681,56	
Medhjælp	267,30	
Laur. Jensens Enke	75,00	
Kontingent for Styrelse og Inkassatorer	4.622,80	
Andre Udgifter	253,25	
		15.459,20
Det særlige Fond:		
Ekstra Hjælp	4.481,19	
Udbetalt Overskud fra Karnevalerne	828,00	
		5.309,19
Sætternes Privatkasse	569,20	
Trykkernes do.	256,20	
do. Begravelseskasse	200,00	
Kvindernes Privatkasse	121,30	
		1.146,70
Beholdning d. 30. Juni 1931:		
Sætternes Privatkasse	62,882,26	
Trykkernes do.	3.913,21	
do. Begravelseskasse	7.643,68	
Kvindernes Privatkasse	1.108,27	
Lokalkassen	150.450,69	
Det særlige Fond	30.315,08	
		256.313,19
Balance Kr.		439.413,78

København, den 22. Juli 1931.

O. A. Lundin.

Revideret den 28. Juli 1931.

Carl Christoffersen. *N. M. Nielsen.*
Niels Nielsen. *Carl Schnoor.*

Flytninger maa meldes omgaaende til Inkassatoren eller paa Kontoret.

FORENINGSMEDDELELSER

TILSKUD FRA HOVEDKASSEN

er efter lovformelig Begæring tilsendt følgende Afdelinger:

5. August: Brønderslev 300,00. 6. August: Ringkøbing 100,00. 7. August: Korsør 200,00; Ringsted 250,00. 8. August: Lyngby 150,00. 11. August: Lyngby 300,00; Nyborg 400,00.

København den 11. August 1931.

Forretningsudvalget.

NYE MEDLEMMER

København: Sætter Børge Lieg Bengtsson, udl. 31. 7. 31 hos Nielsen & Lydiche (arb. s. St.). Sætter Peter William Cortsen, udl. 1. 8. 31 hos A. Stenersen (arb. s. St.). Paal. Solveig E. Langkjær, udl. 4. 6. 31 hos Egm. H. Petersen (arb. s. St.). Paal. Ebba Jordan tidl. Medl. (Vilh. Søborg).

Hillerød: Paal. Eline Jacobsen. Randers Sætter Jens Kjær Strunge, udl. 1. 7. 31 i Randers Bogtrykkeri.

TILTRAADTE

København: 10 Arnold Andersen fra Aalborg (arbl.). 905 Edv. Hansen fra Rejse (arbl.). 2900 Helge Knudsen fra Rejse (arbl.). 6136 H. D. Jacobsen fra Odense (Militær). 6595 Hans Rasmussen fra Rejse (syg). 7010 Holger Krøyer fra Rejse (arbl.). 7411 Poul Hesselholdt fra Holbæk (arbl.) 7585 Godtfred Breil fra Rejse (arbl.). 7588 Anker Larsen fra Kalundborg (arbl.). 7628 Herluf Jensen fra Odense (arbl.)

Aalborg: 7629 Sv. Aa. Rasmussen (arbl.), 7640 Karl Andersen (arbl.) og 7344 Aage Christensen (arbl.). Aarhus: 5241 Tove Wegener (Aarhus Bogtrykkeri). Holbæk 163 Hans Otto Sørensen (arbl.). Kolding: 5191 Maja Adsbøl (arbl.), 7957 Holger Dahl (arbl.). Lyngby: 7450 Alex Clarè (arbl.). Odense: 7509 Mar. Vilh. Hansen (arbl.), 7648 Gustav Rønnov Rasmussen (arbl.). Randers: 7647 Knud Petersen (arbl.). Rudkøbing: 7751 Frede Christensen (Lgl. Folkeblad).

FRATRAADTE

København: 409 Berthold Dreyer til Ringsted i Pl. 2674 Vald. Kany paa Rejse. 6311 A. H. Andersen paa Rejse. 6608 Rich. Andersen til Hillerød (arbl.). 7024 Herløv Rasmussen paa Rejse. 7250 Frederik Petersen til Odense (arbl.). 7297 Th. Thorsen paa Rejse. 7610 Sigvald Hansen til Horsens. 7786 Lauritz Sørensen paa Rejse. 7873 Frede Bentzen paa Rejse.

Aarhus: 7969 Carl Grøndahl Nielsen paa Rejse, 6191 Arne Jensen paa Rejse og 6739 Jørgen Fischer paa Rejse. Esbjerg: 7684 Svend Hansen til Kbhvn. (arbl.), 6973 Anton Strand paa Rejse. Fredericia: 7429 Aksel B. Sørensen paa Rejse. Holbæk: 7411 Poul Hesselholdt til Kbhvn. (arbl.), 7856 Henning Nielsen til Rudkøbing i Pl. Nyborg: 7840 Reno Jørgensen paa Rejse. Odense: 6484 Emil Wiinblad til Udlandet, 7628 Herluf Thorvald Jensen til Kbhvn. Viborg: 6264 H. P Nissen paa Rejse.

UDSLETTET PAA GRUND AF RESTANCE

København: Hjælpearb. 634 Willy Bjørklund (Kruckow-Waldorff).

UDSLETTET

Odense: 7934 Gunnar Petersen (Forsvunden).

DØDE

København: Oscar Friberg (Rigsdagen). 1727 Oluf Mathisen (V. Pedersen).

Søndag den 16. August:
Aldershvile. Sct. Hans Torv Kl 10.

Reservér Søndag 27. September:
Jubilæumsfest for Johs. Uhrbrand.

(3 m)

ANNONCER

Dygtig Accidenssætter

søger Plads. Billet mrkt. »157« modtager Ekspeditionskontoret.

GLEM IKKE AT ERIK LEVISONS PNEUMATISK STØBTE VALSE ER DEN BEDSTE.
Første og største Valsemassefabrik og Støberi i Danmark med pneumatisk Tryk.

(20 e)

Trykker,

perfekt til Billedtilretning og helst kendt med »Universal« Paalægger, søges til jydsk Plads fra Efteraaret. For en virkelig dygtig Mand er Pladsen varig; men fine Anbef. eller Ref. kræves. Billet mrkt. »172« modtager Ekspeditionskontoret.

Sætter-Trykker.

Fagl. Trykker, 33 Aar, kendt med alt forefaldende Arbejde, søger Plads snarest. Fortrolig med Prisberegning og vant til at arbejde selvstændigt. Billet mrkt. »175« modtager Ekspeditionskontoret.

Plads søges!

Ung Accidenssætter søger Plads hvor som helst. God Anbefaling haves. Billet mrkt. »177« modtager Ekspeditionskontoret.

Faktor.

Til at forestaa hele den tekniske Ledelse af et Accidensbogtrykkeri søges en alsidig (helst som Sætter-Trykker) uddannet Mand. Fuldstændige Oplysninger saaledes Alder etc. samt Gagefordring under Billet mrkt. »174« til Ekspeditionskontoret.

Typograflære

søges til en ung Mand med Realeksamen enten i Odense, København eller Aarhus. Tlf. 2162 kan benyttes.
Barber Roe, Nørrebro 7, Odense.

(178)

Trykkeri,

beliggende i stor sjællandsk Stationsby, er til Salg. Alle nødvendige Maskiner forefindes. Der udgives Avis. Kan overtages til 1. Oktober. Billet mrkt. »179« modtager Ekspeditionskontoret.

Bogtrykkeri til Salg.

Med Forretning. Af Maskiner forefindes en Diegel, elektrisk Motor, nye Sættekasser, godt med Skriftmateriale, er billig til Salg straks mod en Udbetaling af 1600 Kr. kontant.
Henvendelse til
Postbud *J. Nielsen*, Adelgade 33, Bogense.

(176)

Tandlæge Edv. Møller,
Købmagergade 30, II

Konsultationstid 10—3½, 6—7 Efterm.
Telefon 8181. (12)

Tandlæge Viggo Jensen,
Klareboderne 2, II,
Hj. af Købmagergade 40.

Konsultationstid fra 10—7. Onsdag og Lørdag fra 10—3½. Telefon 15868. (7)

FAENZA FREDERIKSBORGGADE 46
Gode Ideer til Gaver i Sølv, Læder o. m. a. Billige Priser. Kolleger 10%
Dametasker · Kufferter · Skoleartikler.

FRITZ MÜLLER
LINNÉSGADE 24 - TELEFON CENTRAL 10,291
GRAFISK FAGFORRETNING

Største Lager af moderne Værktøj for Sætteri og Trykkeri. — Forretningen fører fuldt moderne Værktøjskasse for Trykkere.

Forlang Tilbud. — Forsendelse til Provinsen.

Alle Bogtrykmaterialer. (171)

J. G. A. Eickhoff, Kbhvn. V.

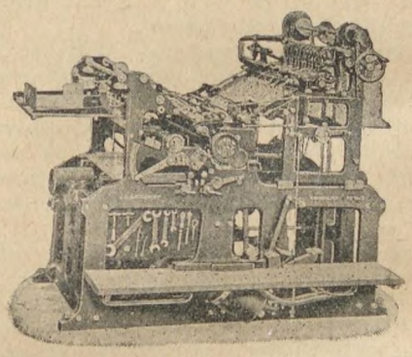

Vesterbrogade 97 · Tlf. 12078-79

ADOLPH WULFF
fører alle Artikler for Bogtrykkere
Maskiner · Skrifter · Farver
fra de bedste Fabrikker.
Valsemassefabrik og Valsestøberi
Brugte Maskiner haves altid paa Lager.
Gothersgade 8 · Kjøbenhavn K.
Telefon Central 39 og 5539. (6)

GRAFISK COMPAGNI
GENZSCH & HEYSE :-: WILLIAM SIMMELKIÆR
SUNDHOLMSVEJ 67
TELEFON: CENTRAL 777 — 14577 — 11395 — 11396
EGET SKRIFTSTØBERI
GRAFISK FAGFORRETNING
ALLE MASKINER OG MATERIALER FOR DE GRAFISKE FAG
KOMPLETTE TRYKKERIER LEVERES I ALLE STØRRELSER (19)

CONTRASOL-FARVER

Drøjere
Renere
Ultra lysægte
Bedre
Intensive
Nye Farver
fra DRUBIN

Redaktør: FR. NIELSEN, Egøjevej 3, Køge. Ekspeditør: KARL SØRENSEN, Vestergade 5, 1. Sal, Kbhvn. K.
Abonnem. gennem Postkontorerne 1 Kr. 50 Øre Kv. Annoncer 35 Øre pr. Petitlinje (pladss. Medl. 25 Øre). 26 Gange og derover Rabat.
Trykt i Industri-Trykkeriet, København.

TYPOGRAF-TIDENDE

ORGAN FOR DE TYPOGRAFISKE ARBEJDERES INTERESSER

NUMER 34 KØBENHAVN DEN 21. AUGUST 1931 58. AARGANG

Hævet Blokade.

Den i »Typograf-Tidende« for 7. August meddelte Blokade overfor *Martin Hansens Maskinsætteri »Ekspres«* er hævet, idet den Arbejdsløn, som Forretningen skyldte, i Dag er blevet indbetalt til Organisationen.

København, den 14. August 1931.

P. F. V.
Sigv. Hellberg.

Dansk Typograf-Forbunds Københavns-Afdeling

afholder

ordinær kvartaarl. Generalforsamling

Søndag den 23. August, Kl. 10, i Rømersgade 22.

Dagsorden: 1. Beretning. 2. Regnskab. 3. Forslag om indenfor et Aar at stille Kr. 1000.— til Raadighed for Branchernes fagligt-udviklende Arbejde.

Styrelsen.

Kvindernes Underafdeling

afholder

ekstraordinær Generalforsamling

Søndag den 23. August

i umiddelbar Fortsættelse af Afdelings-Generalforsamlingen i Rømersgade.

Dagsorden: Bevilling.

Styrelsen.

KUN TILSYNELADENDE

Et af de Numre, der under Landbrugskrisen har været benyttet mest i Agitationen, er Henvisningen til de *tilsyneladende* høje Lønninger, som Byernes Arbejdere og Statens og Kommunernes Tjenestemænd ved Sammenslutning og Solidaritet har formaaet at opretholde.

Lidt senere kom man ogsaa i Tanker om, at det var galt med den høje Avance. Madsen-Mygdals Angreb paa Københavns Bogtrykkerforening er endnu i frisk Minde.

Feltraabet, der hidtil havde været *»Ned med Lønningerne«*, blev nu forandret til det kortere, men alligevel mere omfattende *»Tilpasning«*. Og denne Tilpasning har man nu endelig udformet i Kravet om *en 33 Procents Nedskæring* — et Krav, som »Høvdingen« har givet sin Velsignelse.

Det er et flot Program, der skaber Klarhed over, hvad vi kan vente os, hvis Mygdalerne atter kommer til Magten!

Hvor meningsløst Kravet om en Nedskæring er belyses bedst ved den Stigning i Prisen paa Landbrugsprodukter, der har fundet Sted i de sidste Dage. Det hører ikke til Umulighederne, at disse Priser i Løbet af nogle Maaneder atter har naaet det normale. De *nedskaarne* vilde da sidde net i det.

Men Nedskæringens Mænd standsede for tidligt i deres »Undersøgelse« af Aarsagen til det *tilsyneladende* høje Løn- og Prisniveau. De burde være gaaet et Skridt videre. Saa vilde de have opdaget, at bag ved Arbejderne, Tjenestemændene og Mellemhandlerne sidder skjult den store Molok — Grundejeren, Prioritetsejeren, Pengefyrsten — til hvem vi alle maa ofre og for hvem vi alle maa bøje Knæ. Hans Umættelighed er den virkelige Aarsag.

Denne Molok angribes ikke af Madsen-Mygdal og hans Mænd — ganske simpelt fordi de staar i hans Sold og er parat til at virke for en Udvidelse af hans Arbejdsfelt ved Fjernelsen af de sidste Grundskatter paa Bondens Jord!

Ja, Bønderne er »vel rejst« med saadanne Talsmænd.

Men Arbejderne og Tjenestemændene lader sig ikke bluffe af den megen Tale om høje Lønninger. Vi véd, hvad det har kostet os at naa frem til nogenlunde taalelige Kaar. Dem lader vi os ikke fratage, før man har Foden paa vor Nakke.

Og det ske sent!

Fr. N.

9 DAGE I MOSKVA

V

Derefter begyndte Militær-Paraden: Moskvas Garnison, forskellige Beskyttelses- resp. Forsvars-Institutioner — tilhørende f. Eks. Jernbanevæsenet og Bedriftsvæsenet (som med Vaaben i Haand er bestemt til at beskytte Fabrikerne; deriblandt er ogsaa Kvinder, som bærer røde Hovedbeklædninger), Panser-Automobiler, Automobiler med Artilleri, let og svært Feltartilleri, Tanks, Radiotropper og Radiotelegrafister, Stormtropper med deres Gevær i Forsvarsstilling o. m. a. I Luften tæller jeg 42 smaa og en stor Kæmpe-Flyvemaskine, som udfører forskellige Kunstflyvninger, og i Horisonten nærmer sig langsomt et styrbart Luftskib, det første: »Komsomolskaja Prawda«. Paraden, der varer over en Time, slutter med Kavalleri og Musikkorpsene, blandt hvilke man ser en Afdeling Børn i Militær-Uniformer. Det er de tidligere hjemløse, som nu er optaget i Armeen og bliver opdraget der. Paa denne Maade er det store Problem løst m. H. t. de mange hjemløse Børn, idet forskellige Institutioner, Øvrigheder og, som nævnt, selv den røde Armé har antaget sig disse Børn, saavidt de ikke kunde finde Optagelse i Hjemmene. I Dag findes der af hjemløse kun enkelte Vagabonder.

Kl. 11 begynder Demonstrationstoget, som bestaar af Arbejdere fra Fabriksvirksomhederne. Det er uoverskuelige Menneskemængder, som marcherer over den Røde Plads, vel henimod en Million Mennesker, det tager henved 5 Timer. I Toget ser man alle mulige Plakater og Karikaturer med Indskrifter, som hentyder til Femaars-Planen: »Programmet for de 2 Aar er gennemført!« »Programmet er langt overskredet!« »Vi fører Femaars-Planen igennem til Gavn for hele Verdens Proletariat!« (det er særlig rettet imod de Delegerede fra Amerika, England og Tyskland, som har Plads paa Tribunen). Karikaturerne er særlig rettet mod Verdenspolitiken. Paa nogle Plakater staar at læse, at der er en Indsamling i Gang til et styrbart Luftskib, som skal være større end »Graf Zeppelin«. Ogsaa de røde Studenterkorporationer er med i Toget, og de bærer Plakater, hvor der staar at læse, at de i Dag vil forrette frivilligt Arbejde paa Banen, som en Gave i Anledning af Festdagen, en saakaldt »Subbotnik«. Paa Banegaarden Smolensk blev der paa denne Dag af Studenterne aflæsset 42 Waggons Kartofler og Grøntsager. Aviserne meddeler, at 30,000 Arbejdere den 7. November har deltaget i en »Subbotnik«, hvorved Hundreder af Waggoner blev aflæsset, som paa Grund af Mangel paa Arbejdskraft havde maattet henstaa i lang Tid. Saaledes ender selv Festdagen i Arbejdet for Landets Opbyggelse. Ikke alle vil frivillig stille deres Arbejdskraft til Disposition, men de bliver trukket med eller moralsk tvunget dertil.

Den næste Dag besøgte vi Museer, som ikke adskilte sig væsentlig fra vore, men det var interessant at se Publikumet: Bønder i Faareskindspelse, Soldater og Fabriksarbejdere bliver ført om i smaa og store Grupper, og lader meget interesseret i de Oplysninger, de faar. Her hersker ligefrem en aandelig Hunger efter Viden og Oplysning. Foran Museerne staar Publikum taalmodig i lange Rækker og venter paa at komme ind, hvad man vel næppe kan se nogen Steder i Vesteuropa.

Særlig er at nævne Antireligions-Museet, hvor vi bl. a. saa en Feltkirke, hvor Vaabnene blev »velsignet«, Statuer af Videnskabsmænd, som kom i Konflikt med Kirken f. Eks. Galilei. Der bliver vist Popernes og Munkenes Pengegriskhed, hvorledes de udsugede Folket; hvorledes de stod i Politiets Tjeneste ved at forraade politiske Hemmeligheder, som var skriftet for dem; hvorledes de ved Urenlighed ved »hellige« Handlinger udbredte Sygdomme og hvorledes Sygdomme opstod ved at kysse Korset. Til Slut saa vi en Skulptur, som forestillede Pavedømmet paa en allegorisk-moderne Maade: Paa Jorden ligger en Arbejder, paa

ham staar Paven i fuld Ornat, bag Paven en Soldat, paa den ene Side af Paven en Kapitalist med høj Hat, paa den anden Side knæler »Retfærdigheden« med Bind for Øjnene (fremstillet som en løsagtig Kvinde).

En Aften besøgte jeg privat en Kommunist, som vi havde lært at kende paa Rejsen. Han boede i et af de nye Kvarterer, hvor Gaderne endnu ikke er helt færdig og nye Huse under Arbejde. Tidligere varede det længe med en Bygning, men nu giver Regeringen kun Kredit og Tilskud, naar Huset gøres færdig i Løbet af et Aar. Enhver der vil flytte ind i et saadant Hus, maa tiltræde et af Statens Byggeselskaber, men Staten betaler dog den største Del af Kontingentet. Tidligere blev der bygget smaa Huse, men nu bliver der bygget 4- og 5-Etagers Huse, som er forsynet med al moderne Komfort: Vand, elektrisk Lys, Bad, W. C. og Radioanlæg. Den enkeltes Radiotilslutning maa hver især selv betale med 48 Rbl., som kan betales i 8 maanedlige Rater. Leje af Radio koster 65 Kop. pr. Md. Forsaavidt vilde det være ideale Lejligheder, men i disses 3- eller 4-Værelser bor 3 eller 4 Familier, en i hvert Værelse, med fælles Benyttelse af Køkken, Bad og W. C. Dette forbavser os naturligvis at høre, men Indehaveren af en af disse Lejligheder, som havde indbudt os, og som bebor et saadant Værelse med Hustru og 2 Børn, udtaler: »Hvem havde tidligere tænkt, at vi skulde komme til at bebo saadanne pæne Lejligheder«.

DET NYTTER IKKE MEGET —

Saalænge man opretholder en Samfundsordning, baseret paa Privatejendomsret til Produktionsmidlerne, saalænge der produceres ikke for at tilfredsstille Befolkningens Behov, men den enkelte tilfældige Ejers Profitsyge, og saalænge Samfundet er bygget op ikke paa Samarbejde mellem Borgerne, men paa vild Kamp med Tilsidesættelse af alle kristelige eller moralske Grundsætninger alene med det Formaal at tjene Penge, Penge, og atter Penge, saa maa og skal denne Ordning eller Uorden føre til baade Militarisme, Toldkrige, Krise, Verdenskrig og Revolution.

Og Demokrati eller Ikke-Demokrati er desværre ret underordnet i Forhold til de mægtige økonomiske Kræfter, der her er sluppet løs. Thi dels har Demokratiet hidtil vist sig omtrent lige saa materialistisk og pengegrisk som dets Modstandere, dels er det til syvende og sidst ikke de rent politiske Idéer, der er bestemmende, men Samfundenes økonomiske Struktur, saaledes som bl. a. Karl Marx saa indgaaende har paavist. Det nytter ikke meget, selv om man udvider Stemmeretten til Kvinderne og de Unge, saalænge de økonomiske Resultater af de store tekniske Fremskridt og Forbedringer kommer et Faatal af Grundejere eller Kapitalbesiddere, forenede i omfattende Truster, Banksammenslutninger o. s. v., til Gode . . .

Socialminister Steincke.

FAGLIG DYGTIGGØRELSE

Alt kunde tyde paa, at der er gaaet Hausse i den faglige Dygtiggørelse, hvad man som interesseret Fagmand vel maa hilse med Glæde og et velment Ønske om, at denne maa kunne holde sig. Der gaar dog nemt Skaar i Glæden ved Tanken om, at al tænkelig faglig Viden og Dygtiggørelse vil virke lig Nul, i Fald der ikke gives Indehavere heraf Chancer for at kunne komme til at virke i Praksis med disse erhvervede rare Ting, og derved opnaa *den* faglige Dygtiggørelse, der betinger Eksistensen. —

Ganske vist er det jo endnu saadan, at vort Fag er i Stand til at holde det overvejende Flertal af sine Udøvere i Sving; men det er dog stadig et trist Faktum, at et stort Antal Kolleger er uden Mulighed for praktisk Virken ved Faget, der med den nuværende maskintekniske Udvikling, hvori man har set, at der bebudes revolutionerende Ændringer, dets nugældende Arbejdstid og, ikke at forglemme, dets Arbejdstempo, øjensynlig er ude af Stand til at brødføde *alle* sine arbejdsmodige og arbejdsduelige Udøvere.

Bortset herfra er det naturligvis ikke uden Betydning, at der nu paatænkes Foranstaltninger til Gavn for faglig Dygtiggørelse, som man kan give Forfatteren af Artiklen om dette Emne her i Fagbladet Ret i, at heri maa vi alle være interesseret.

Maaske ogsaa i den forhaandsreklamerende Anvisning paa, at der — »under Kontrol« — af Organisationens Midler bevilges passende Tilskud til Fortsættelse af Brancheklubbernes »med Held« alt paabegyndte Arbejde for den faglige Dygtiggørelse.

Med Held eller ikke Held, skal der her ikke kommes nærmere ind paa; men med dette med Kontrollen, vil selve Organisationen faa Haand i Hanke med det fremtidige Arbejde i bemeldte Retning, noget der kun er ret og rimeligt, og for Brancheklubberne — der vel er kommen til Klarhed over, at det for dem, paa visse andre Felter, er bedst at holde streng Salvo —, kan der blive Lejlighed til, med de foreslaaede Tilskud til de fornemme Opgaver at glide ind i nye, livgivende Spor, der kan fjerne dem helt fra tidligere, uheldige Retningslinier, som før eller senere vilde have ført dem til Skafottet.

Helt og fuldt kan man tiltræde Forfatterens Konklusion: at jo bedre vi evner at løse *Tryksagens Opgave*, jo bedre vil der være Mulighed for at kunne fastholde og tilbageerobre Arbejdsomraader, som trues med at blive, eller som er berøvet Faget.

Dog vil det blive svært at tilbageerobre f. Eks. det Arbejde, der nu udføres i større, og nu snart ogsaa i mindre Forretningers og Selskabers saakaldte »Hustrykkerier«; thi dels er disse Forretninger og Selskaber bleven yderst nøjsomme med Hensyn til »Tryksagen«s Udseende, hvad man ikke tidligere var med Tryksagen fra Bogtrykkeren, og har slaaet sig til Taals med det Surrogat-Produkt, det inden Døre er muligt at fremstille til Afløsning af den gedigne Tryksag, man ellers fiks og færdig fik bragt ind ad Døren, og dels er det en Kendsgerning, at det er muligt, for at bøde paa disse Hustrykkeriers ikke helt ringe Anskaffelses- og Driftsomkostninger, at faa Kontorpersonalerne til, i Fritiden og for en ren Slik, at udføre »Hustrykkeri-Arbejde«.

Nu er ogsaa forskellige offentlige Institutioner »begyndt for sig selv«, og paa disses Kontorer er installeret Maskiner, paa hvilke der nu produceres, hvad der før gav Bogtrykkeren og Typografen Arbejde. Man fristes til at spørge sig selv: hvor meget bliver der mon tilbage af disse Institutioners Arbejde til ovennævnte skatteydende Borgere, hvis Udviklingen stadig fortsætter den Vej, at selv større Arbejder fratages Faget for diminutivt og i yderst forringet Stand at blive fremstillet af Institutionernes Personaler, der vel i mange Tilfælde ikke er særlig afhængig af Arbejdslønnens Størrelse.

Er der end saaledes Omraader, det vil blive svært at hugge ind paa, maa man dog haabe, at et kommende Arbejde for faglig Dygtiggørelse, som det tyder paa at ogsaa vore Principaler nu vier deres Interesse og Forstaaelse — vi er jo i samme Baad —, maa komme til at svare Regning for os, saaledes at det mulig atter kunde blive en rentabel Sag at knytte sin Skæbne til Sortekunstens Fag, der stiller saa store Krav til sine Udøvere.

August 1931. *Henrik Eriksen.*

BERLINGSKE TIDENDES SKRIFTER

Under ovenstaaende Titel har »Berlingske Tidende« udsendt en smuk, original og praktisk Skriftprøvebog, som danner et interessant Supplement til Danmarks øvrige Værker paa dette specielle Omraade, foruden at den sikkert ogsaa vil opfylde sine Opgaver hos averterende.

Bogens ydre Udstyrelse er en festlig Optakt til dens Indre, — maaske vil en udpræget Beundrer af den saakaldte »nye Stil« sige, at Bogens ydre Udstyrelse er laant fra denne Stil. Og saa er Forholdet dog lige omvendt. Den Udstyrelsesmaade har man kendt og anvendt — i nogen Grad — længe førend den »nye Stil« var kendt. Det er nemlig saaledes, at en væsenlig Del af det bedste i den »nye Stil« var kendt og anvendt længe for denne fremkom, hvilket jeg forud paa et andet Sted har haft Lejlighed til at paapege. Bindet her er solidt Lærreds-Helbind i drapgraa Farve og det er prydet med en bred, grøn Randliste langs Ryggen og paa et vel afpasset Sted paa Siden findes en firkantet Vignet med Bogens Titel i Bindets Originalfarve. Vignetten indeholder paa en grøn Bund en Samling Typer »ordnede som Svibelfisk« kan man maaske sige. Desuden findes en Vignet med Berlingske Tidendes nye, præmierede Bygning. Al Skrift er i sort Farve. Det hele ser saa frisk og ungdommeligt ud, at man kun kan lykønske det 182 Aar gamle Blad — Nordens ældste — til at følge saa godt med Tiden.

Slaar man op i Bogen mødes man af den samme friske Typografi, — det er den i mange Aar benyttede Stil, som i en virkelig dygtig Typografs Arbejde altid vil kunne udføres saaledes, at den fuldtud bevarer sin ungdommelige Skønhed. Titelbladet viser først »Berl. Tid.«s Frise, som benyttedes første Gang i 1749 (hele 1. Side af dette Nr. er gengivet Side 4). Derefter kommer Titelen: *Berlingske Tidendes Skrifter og lidt om deres Anvendelse.* Bogen er 114 Sider i 4to. Meget svært, hvidt Papir. Alle Sider er forsynet med en sort Dobbeltramme (lige Streger). Det righoldige System af smukke, for en Avis meget praktiske Skrifter er godt og let overskueligt ordnet, hver paa to Opslagssider. Ved Siden af de mindre Skrifter er i særlige Rammer dels foroven gengivet en god Annonceprøve og forneden Skriftens Bogstaver og Tegn. I Bogens Slutning er gengivet 347 forskelligartede Rammer for Annoncer. Desuden indeholder Værket en hel Del Oplysninger, som er af stor Interesse for de averterende (om Clicheer, Korrektur, Beregningstabeller for hvad Skrifterne fylder efter Manuskript etc.).

Den sjældent smukke og praktiske Skriftprøvebog er sat i Berlingskes Avissætteri; Skrifterne er støbt paa Thompson Støbemaskiner, ornamenteret Rammemateriale paa Linotype og plant Stregmateriale paa Elrod. Den er trykt i A/S Det Berlingske Bogtrykkeri. Med Undtagelse af Korrekturtegnene (røde) er hele Værket trykt i sort Farve, og den er et nyt Bevis paa, at man ikke bør overlæsse en Bog af denne Art og med dette Formaal med en mere eller mindre broget Samling af Farver, hvis man vil opnaa et skønhedsmæssigt set virkelig godt Resultat. Der hviler en ungdommelig-frisk typografisk Charme over denne Skriftprøvebog og den viser, at Bogtrykkeriet paa de forskellige Omraader raader over en teknisk set dygtig Stab af Medarbejdere.

Typografernes Stiftelse, Odense.

L. Chr. Nielsen.

GENERALFORSAMLINGER OG MØDER

RØNNE LOKALAFDELING

afholdt Lørdag den 18. Juli ordinær Generalforsamling i »Industrien«. Protokollen oplæstes og godkendtes. Formanden, *H. Kürstein*, oplæste Regnskaberne: Hovedkassen balancerede med 2279 Kr. 36 Øre. Lokalkassen med 569 Kr. 39 Øre. Regnskabene godkendtes. Formanden aflagde derefter Beretning. Det havde været et roligt Kvartal, og der havde ikke været saa store Udgifter. Der havde været Liste i Gang til Skotøjsarbejderne, og alle Medlemmerne havde tegnet sig. Beretningen godkendtes. — Til Bestyrelsen genvalgtes *Andr. Jensen* og *Hj Nielsen*. Til Sekretær nyvalgtes *Andr. Jensen*, da Hj. Nielsen ikke ønskede Genvalg. Det vedtoges ikke at foretage nogen Sommerudflugt i Aar. — Under »Eventuelt« drøftedes forskelligt Foreningen vedrørende, hvorefter Formanden hævede den daarligt besøgte Generalforsamling. *H. N.*

RANDERS AFDELING

afholdt ordinær Generalforsamling den 22. Juli. Formanden, *Alfr. Andersen*, mindedes vor unge Kollega, Trykker Ejner Schiødt, der nylig var afgaaet ved Døden. Æret være hans Minde. (Kollegerne rejste sig).

Formanden berettede om Virksomheden i det forløbne Kvartal, nævnte bl. a. Sommerstævnet, der blev en god typografisk Dag, en Henvendelse fra Lokalstyrelsen til Principalerne om Ferieforlængelse, en Lærlingesag om ikke bestaaet Svendeprøve, samt en Række mindre Sager, der var eller vilde blive afgjort i nærmeste Fremtid.

Kassereren, *S. J. Kisum*, oplæste det reviderede Regnskab, der balancerede med Kr. 4777,96, Kasse Kr. 51,46. Beretning og Regnskab godkendtes enstemmigt.

S. J. Kisum genvalgtes enstemmigt til Kasserer. Til Bestyrelsen genv. *Otto Birch* enstemmigt og som Revisor *Har. Jensen*, Suppleant *P. Larsen*. Følgende valgtes som Repræsentanter til Teknisk Skole: *Eduard Larsen*, *Bendix Merkel*, *Gustav Petersen*, *S. A. Sørensen* og *Vagn Snerle*.

Derefter holdtes Generalforsamling i Lokalkassen. Det reviderede Regnskab oplæstes og godkendtes. Balance Kr. 952,39, Kassebeh. Kr. 293,07.

Til Oplysningsforbundets lokale Afd. bevilgedes Kr. 10,00 og til D. U. I. ligeledes Kr. 10,00.

Der førtes en livlig Forhandling om Oplysnings- og Studiekredsarbejde. Denne rusulterede i Nedsættelsen af et Studieudvalg bestaaende af *E. Larsen*, *F. Rittig* og *Merkel*, der faar i Opgave at samle en Studiekreds af Kolleger, antagelig om et fagligt Emne.

Endnu et Par Smaating drøftedes, hvorpaa *Formanden* sluttede Generalforsamlingen.

21 Medlemmer var til Stede. *X.*

LÆRLINGE-SPALTEN

Lærlingeafdelingen i København.

Besøget paa »Berlingske Tidende«.

Som det kort meddeltes i forrige Nummer af »Typ.-Tid.« har Ledelsen af »Berlingske Tidende« velvilligst tilladt at Lærlingeafdelingen aflægger Bladet et Besøg.

Dette Besøg bliver af en meget interessant Art. »Berlingske Tidende« er det ældste danske Dagblad og samtidig det Blad hvor den moderne typografiske Montering af en Bladvirksomhed er draget til det mest fuldkomne, det gælder Haandsætteriet, Maskinsætteriet, Trykkeriet, Clichéanstalten o. s. v.

Det maa derfor betragtes som en Selvfølgelighed at enhver Typograflærling, der er interesseret i den Udvikling, der foregaar indenfor hans Fag, møder op og beser denne store Virksomhed.

Der er allerede nu aftaget et betydeligt Antal Adgangskort, saa jeg henstiller at man erhverver sig Adgangskort i Tide. Besøget bliver Fredag d. 28. August Kl. 7½, og Adgangskort faas daglig indtil Tirsdag d. 25. August, som er sidste Dag, ved Henvendelse til Kontoret, Vestergade 5.

Poul P. Petersen.

INDTEGNING TIL SVENDEPRØVES AFLÆGGELSE

slutter i Morgen!

Man gøres opmærksom paa, at enhver Lærling, der udlæres i Bogtrykfaget i Tiden mellem 1. Juli og 31. December 1931 *skal aflægge Svendeprøve i indeværende Efteraar.*

Indtegning til denne Prøve foregaar i Magistratens 1. Afdelings Kontor paa Raadhuset i disse Dage Kl. 12—2 og *slutter Lørdag den 22. August Kl. 12—2.*

Lærlingen maa medbringe sin Fødselsattest samt Erklæring fra den eller de Mestre, hos hvilke han har staaet i Lære, om sin Læretid og Uddannelse hos disse. Fra den Mester, hos hvilken han paa Anmeldelsestiden arbejder, skal han tillige have Erklæring om, hvorvidt han tidligere har forsøgt at aflægge Svendeprøve her eller andet Steds. — Ved Anmeldelsen betales 5 Kr.

FORRETNINGSUDVALGS-MØDER

6. August 1931.

1. Forretningsføreren meddelte, at han havde deltaget i de sydjydske Afdelingers Sommerstævne i Fredericia samt refererede en Mæglingssag fra Aarhus. — Sagen fra Aarhus gaar til Fællesmøde mellem Organisationerne.

2. De samvirkende Fagforbund har til Støtte for den norske Lockout udskrevet et Bidrag af 2 Kr. for helbetalende og 1 Kr. for halvbetalende Medlemmer. — Beløbet indbetales.

3. Det internationale Sekretariat har fremsendt Regnskab for 1930 samt Budget for 1931, ifølge hvilket Sekretariatet opkræver et Administrationsbidrag af 25 schweizer Centimer pr. Medlem; for vort Forbund ialt 1211 sw. Fr. — Beløbet afsendes.

4. Fra det internationale Sekretariat foreligger forskellige Meddelelser angaaende Konflikten i Norge — Til Efterretning.

5. Det tjechoslovakiske Typograf-Forbund fremsender Indbydelse til Deltagelse i dets Kongres, der afholdes i Prag den 27. September og følgende Dage — Til Efterretning.

6. Efter Anmodning har Arbejdernes Fællesorganisation i København fremsendt et Budget for Driften af det projekterede Herberg. — Sagen udsættes.

7. Et Medlem i Horsens anmoder paa Grund af Alder om Kontingentfrihed til Syge- og Begravelseskassen. — Bevilgedes.

8 Den københavnske Afdelingsstyrelse indstiller et Medlem til Kontingentfrihed til Begravelseskassen. — Bevilgedes.

9. Fire Medlemmer, henholdsvis i Aalborg, Aarhus, Odense og Viborg, tilstodes hvilende Medlemsret for et Aar.

10. De samvirkende Fagforbund meddeler, at det overfor Dansk Arbejdsgiverforening har afgivet 1. Strejkevarsel for ethvert Trykkeriarbejde, der paa Grund af Konflikten i Norge fremkommer til Udførelse i danske Virksomheder. — Til Efterretning.

11. Formanden aflagde Beretning fra den skandinaviske Konference i Stockholm og derunder Meddelelse om, at Understøttelsen til de norske Kolleger fortsættes. — Beretningen godkendtes.

12. Den københavnske Afdeling indstiller et Medlem til Udelukkelse fordi Vedkommende har overtraadt Forbundets Love. — Tiltrædes.

NÆR OG FJERN

JUBILÆER I J. H. SCHULTZ BOGTRYKKERIER. Den 28. August kan Paalæggerske Fru *Marie Andersen* fejre 40-Aarsdagen for sin Ansættelse i Firmaet J. H. Schutz. Fru Andersen, der lærte hos Thiele, og i 17 Aar har arbejdet i Rigsdagstrykkeriet og i 23 Aar i Niels Juelsgade, er et pligtopfyldende og arbejdssomt Menneske. Til Lykke! *J. S.*

— Mandag den 24. August har Haandsætter *Georg Nielsen* været ansat 25 Aar i Firmaet J. H. Schultz. Georg Nielsen udlærte hos Trier, hvor han arbejdede som Svend i 5 Aar, og kom herfra til Laur. Andersen og til Hannover, for sluttelig at finde sit blivende Virkefelt hos J. H. Schultz. Her er han gennem Aarene, ved hele sin retlinede, kollegiale Fremfærd, bleven agtet og afholdt af alle.

G. N., der altid har været organisationsinteresseret, beklædte gennem et Par Perioder, paa udmærket Maade det betydende Tillidshverv som Personaleklubbens Kasserer.

Med Ønsket om godt Helbred og gode, kommende Arbejdsaar, et hjerteligt: Til Lykke!

H. E.

FAGSKOLEN FOR BOGHAANDVÆRK arrangerer i Lighed med i Fjor i Begyndelsen af September et Kursus i Teori for Lærlinge, der til Efteraaret skal aflægge Svendeprøve og som ikke tidligere har haft Lejlighed til at gaa paa Fagskole. Henvendelse om Optagelse sker til *Københavns Bogtrykkerforening, Vestervoldgade 111.*

KARL HORNBECH (Medlems-Nr. 7143) bedes omgaaende bringe sit Mellemværende med Hillerød Lokalafdeling i Orden. *Einar Petersen.*

DEN GRAFISKE STAT. I »De grafiske Fag« slaar en Indsender, *Johan Olsen*, til Lyd for en nærmere Sammenslutning af Principalorganisationerne indenfor det grafiske Haandværk.

»Var det ikke naturligt — skriver Hr. Olsen — at Danmarks Bogtrykkere samledes i én Organisation? Vilde det være en urimelig Tanke eller maaske en Utopi at føre det endnu videre ud: at samle *alt*, som har med Papir og Tryk at gøre, til én Enhed?« Og han slutter saaledes: »Vi har »Det grafiske Fællesraad«; lad det være en ringe Begyndelse. »Den grafiske Stat« er Maalet«.

OGSAA EN »TRYKFEJL«. Følgende Anekdote, som har virkelig historisk Baggrund, berettes fra Frederik den Stores Tid i Tyskland.

Frederik den Store, som var Kurfyrste af Prøjsen, var meget interesseret i fransk Kultur, og han omgav sig ogsaa med Franskmænd. Ogsaa Lederen af det prøjsiske Møntvæsen var Franskmand. Men selv om vedkommende stod i Kurfyrstens Tjeneste, billigede han ikke altid de Handlinger, som Kurfyrsten foretog sig i politisk Henseende, hvilket nedenstaaende viser.

Da Kurfyrsten havde erobret Schlesien fra Polen, skulde dette fejres bl. a. ved Prægning af en Mønt, og Møntvæsenets Leder fik den Opgave at iværksætte denne Prægning. Franskmanden, der i høj Grad misbilligede Erobringen af Schlesien, udførte sin Opgave paa den Maade, at han ved Prægningen af den nye Mønt, som langs Kanten skulde have Indskriften: *Ein Reichsthaler* (En Rigsdaler), delte disse Ord yderligere, saa de kom til at lyde: *Ein Reich sthal Er* (Et Rige stjal han).

Da den nye Mønt skulde uddeles, havde den franske Møntmester rystet Prøjsens Støv af sine Fødder.

STYRELSESMØDER

KØBENHAVNS AFDELING

24. Juli 1931. Efter Anmodning fra det norske Forbund havde Formanden nedlagt Forbud mod Udførelse af noget norsk Arbejde hos Firmaet S. L. Møller. Sagen var nu af Arbgf. indanket for Den faste Voldgiftsret. — Refereredes Kendelse i Sagen ang. Forbundets Hæften for Erstatninger, der idømmes Enkeltmedlemmer. — Refereredes Kendelse i Sagen om, hvorvidt Kellypresser kan regnes for Hurtigpresser med Henblik paa Lærlingeuddannelse. Formanden henstillede til Trykkernes nærmere Overvejelse, om den maskinelle Udvikling afgav Basis for ved næste Tariffor-

handling at søge gennemført Ændringer i Grænsedragningen mellem de forskellige Maskintyper. — I et lille Trykkeri var en Sætterlærling, for hvilken der ikke gaves Uddannelsmulighed, fjernet, og Firmaet havde underskrevet Tarifen. — I et mindre Trykkeri havde Chefen ladet sin Søn genoptage et tidligere forsøgt Arbejde som Trykker, hvilket nu ved Fællesmøde var kendt stridende mod tidligere Mæglingsaftale. — I et større Firma var afholdt Mægling ang. Uoverensstemmelse mellem Firma og Personale om et Ferie- og et Lønspørgsmaal. Sagen ordnet. — Hos et Firma havde en Kollega været antaget for fire Uger, medens Ferien stod paa; da han en Lørdag var udeblevet fra sit Arbejde, var han blevet afskediget pr. Brev paa staaende Fod; vi havde nu hævdet, at Firmaet vel kunde afskedige Manden, men kun med tarifmæssig Opsigelse; var hans Forsømmelse sket uden gyldig Grund, kunde han ifalde den i Tarifens Par. 5 fastsatte Bod. I en Skrivelse af 13/7 til K. B. var denne Opfattelse præciseret, idet man samtidig meddelte, at man i det heromhandlede Tilfælde ikke videreførte Sagen alene af den Grund, at den paagældende Mand udtrykkeligt havde ønsket, at der ikke gjordes mere ud af Sagen. — En Mand havde hos et lille Firma taget Arbejde en halv Dag for halv Dagløn (begyndt Kl. 2½ og arbejdet til 6½); vi havde krævet og faaet udbetalt hel Dagløn plus Forlægning plus Godtg. for medhjælpsvis Arbejde. — Alt til Efterretning. — Hjælpekorpset Kalvebod Bastion anmoder om Støtte. Henlægges, da der formentlig ved Mærkesalg paa Trykkerierne ydes en Del. — En Inkassator havde forbrugt et Beløb af Kontingentmidlerne; han havde straks maattet afgive al Inkassation og indgaa paa ugentlige Afdrag. — En international Plattenslager havde med Udbytte paa falske Papirer hjemsøgt baade vor og andre Organisationer, men var nu anholdt af Politiet. — Alt til Efterr. — Det vedtoges paa førstk. Generalforsamling at søge Bevilling til i det første Aar at maatte anvende indtil 1000 Kr. til Støtte for Brancheklubbernes tekniske Oplysningsarbejde. — Det vedtoges gennem Bog- og Akcidenssætter-Klubben at udskrive en Konkurrence om Program for Afdelingens aarlige Novemberfester. — Sag ang. eventuel Blokade og eventuel Udelukkelse af et Medlem behandledes. Beslutning toges. — Sager ang. Landophold. hvilende Ret og Esktrahjælp behandledes. — I Anledning af, at Henriette Crone den 3. September vil have været Formand for Kvindeafdelingen i 25 Aar, vedtager Styrelsen at hædre hende paa Jubilæumsdagen ved en Middag. — Et Sygekassespørgsmaal behandledes. Paa given Foranledning vedtog Styrelsen, at der fremtidig ved Tillidsmandsmøderne er Adgang ogsaa for Medlemmerne af Brancheklubbernes Styrelser. — Mødet hævet.

FORENINGSMEDDELELSER

TILSKUD FRA HOVEDKASSEN

er efter lovformelig Begæring tilsendt følgende Afdelinger:

12. August: Haderslev 300,00; Hobro 300,00. 13. August: Roskilde 300,00. 17. August: Aalborg 1000,00; Frederikshavn 200,00; Horsens 200,00.

København den 18. August 1931.

Forretningsudvalget.

NYE MEDLEMMER

København: Sætter Thorny Rübcke Eriksen, udl. 7. 8. 31 hos Nielsen & Lydiche (arb. s. St.).

Køge: Sætter Svend Aage Henningsen, udl. 15. 8. 31 i Østsj. Folkeblad. Næstved: Sætter Hans Gerhardt Petersen, udl. 1. 9. 31 hos N. P. Christensen, Hj.-arb. Niels Jørgen Jensen.

TILTRAADTE

København: 4246 Carl R. Christiansen fra Rejse (arbl.). 6011 Vald. Andersen fra Rejse (arbl.). 6264 Hans Nissen fra Rejse (arbl.). 6279 Ernst Bank fra Rejse (arbl.). 7622 Anders Axelsen fra Rejse (arbl.). 7684 Svend Hansen fra Esbjerg (arbl.). Hj.-arb. Carl H. Hansen, fra Metalarb. (Specialbogtr.). 2890 Anders Bang fra Rejse (arbl.).

Aarhus: 7950 Frede Poulsen (Kongsvang Tr.), 7969 Carl Grøndahl Nielsen (arbl.), 7952 Joh. Liebetrau Hansen (arbl.), 3912 J. M. Jensen (arbl.) og 6194 Arne Jensen (N. Purups Tr.). Hillerød: 6608 Richardt Andersen (arbl.). Horsens: 7610 Sigvald Hansen (arbl.). Nakskov: 4371 Louis Borcher (arbl.). Nykøbing F.: 7189 Axel Jochumsen (arbl.). Rudkøbing: 7856 Henning Nielsen (Lgl. Avis).

FRATRAADTE

København: 4476 Aage Hansen fra Rejse. 7463 Chr. H. Hansen fra Rejse.

Horsens: 7604 Gust. Ankersten til Udlandet. Kolding: 7957 Holger Dahl paa Rejse, 6586 Niels Jensen paa Rejse. Køge: 7249 Carl M. Rasmussen til Kbhvn. (arbl.). Odense: 26 O. P. Talleruphus til Kbhvn. Skive: 4957 Edith Hansen til Aarhus (arbl.). Varde: 7795 Vilhelm Petersen paa Rejse. Vejle: 7009 William Laursen til Silkeborg (arbl.)

UDMELDT

Vejle: 5219 Anna Aagaard (fratraadt Faget).

ANNULLERET UDSLETTELSE

København: Hjælpearb. 634 Willy Bjørklund (Kruckow-Waldorff).

UDSLETTET PAA GRUND AF RESTANCE

København: Sætter 2981 Knud Vollquardt Jensen (B. Nielsen).

Søndag den 23. August:
Kongelunden. - Glyptoteket Kl. 10.
Reservér Søndag 27. September til T. C. C.s
Jubilæumsfest for Johs. Uhrbrand.
Tegningsliste kommer til Trykkerierne. (3 n)

Typografernes Sangforening.

Ordinær Generalforsamling Onsdag den 26. August Kl. 8 i Sanglokalet, Nørresøgade 27 A.

Beretning. Valg: Formand, 2 Styrere, 2 Revisorer. Indkomne Forslag. Eventuelt.

Onsdag den 2. September Kl. 8 begynder Sangøvelserne. Nye Medlemmer sættes paa Stemme. (1 j) *Styrelsen.*

ANNONCER

I Henhold til Anvisningskontorets Regulativ, Punkt 7, gøres opmærksom paa, at ingen maa slutte bindende Aftale om Pladstilbud, før Henvendelse er sket til Lokalkassereren i den paagældende By eller i København til Anvisningskontorets Bestyrer. Undladelse heraf medfører Karantæne.

Dygtig Accidenssætter
søger Plads. Billet mrkt. »180« modtager Ekspeditionskontoret.

E. L. SATSSKIBE
er de bedste og billigste • Fremstillet paa eget Værksted
GRAFISKE ARTIKLER EN GROS — ERIK LEVISON — GRAFISKE ARTIKLER EN GROS
(20 a)

Sætter-Trykker,
ogsaa øvet i Maskinsætning, søger Plads snarest. Billet mrkt. »181« modtager Ekspeditionskontoret.

Dygtig Trykker
(evt. Sætter) kan optages som Kompagnon i et godt Trykkeri i København. Billet mrkt. »1568« med nøjagtig Opgivelse af disponibel Kapital modt. *Bergenholz Reklamebureau, Vesterbrogade 2 B.* (182)

Bogtrykker,
(23 Aar, gift) som i 3 Aar har drevet eget Accidens-Bogtrykkeri i Provinsby, søger Plads straks eller lidt senere som Sætter-Trykker, evt. som Faktor eller Bestyrer af mindre Bogtrykkeri. Billet mrkt. »183« modtager Ekspeditionskontoret.

Tandlæge Edv. Møller,
Købmagergade 30, II
Konsultationstid 10—3½, 6—7 Efterm.
Telefon 8181. (12)

Tandlæge Viggo Jensen,
Klareboderne 2, II,
Hj. af Købmagergade 40.
Konsultationstid fra 10—7. Onsdag og Lørdag fra 10—3½. Telefon 15868. (7)

FAENZA FREDERIKSBORGGADE 46
Gode Ideer til Gaver i Sølv, Læder o. m. a. Billige Priser. Kolleger 10%
Dametasker • Kufferter • Skoleartikler.

FRITZ MÜLLER
LINNÉSGADE 24 - TELEFON CENTRAL 10,291
GRAFISK FAGFORRETNING
Største Lager af moderne Værktøj for Sætteri og Trykkeri. — Forretningen fører fuldt moderne Værktøjskasse for Trykkere.
Forlang Tilbud. — Forsendelse til Provinsen.
Alle Bogtrykmaterialer. (171)

A/S F. L. BIE Valdemarsgade 14, København V.
Telefoner: Centr. 6518, 6519 & 8062.
Grafisk Fagforretning
leverer bedst og billigst fra Lager forniklede **Tænger, Aale, Vinkelhager,** og alt andet Tilbehør for Trykkeriet og Sætteriet.
Stort Lager af alle grafiske Maskiner. (9)

CONTRASOL-FARVER
Drøjere
Renere
Ultra lysægte
Bedre
Intensive
Nye Farver
fra DRUBIN

Redaktør: FR. NIELSEN, Egøjevej 3, Køge. Ekspeditør: KARL SØRENSEN, Vestergade 5, 1. Sal, Kbhvn. K.
Abonnem. gennem Postkontorerne 1 Kr. 50 Øre Kv. Annoncer 35 Øre pr. Petitlinje (pladss. Medl. 25 Øre). 26 Gange og derover Rabat.
Trykt i Industri-Trykkeriet, København.

TYPOGRAF-TIDENDE

ORGAN FOR DE TYPOGRAFISKE ARBEJDERES INTERESSER

NUMER 35 KØBENHAVN DEN 28. AUGUST 1931 58. AARGANG

KVINDERNES FORMAND GENNEM 25 AAR

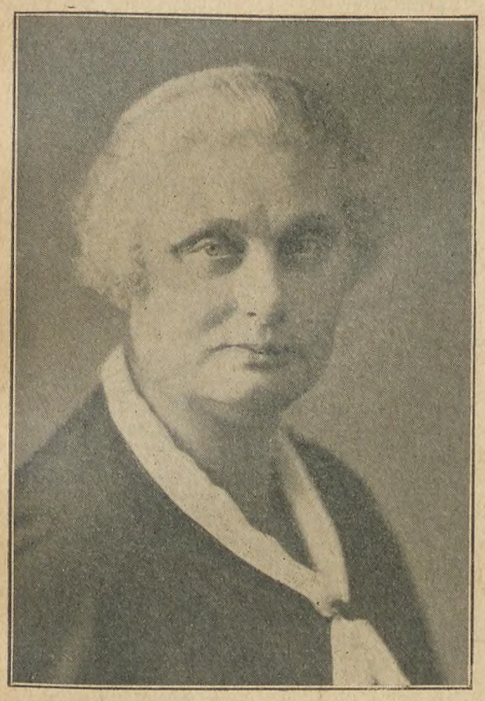

Den 3. September er det 25 Aar, siden *Henriette Crone* med 119 Ja mod 8 Nej valgtes til Formand for de kvindelige Trykkeriarbejderes Underafdeling i København.

Henriette Crone var den femte Formand for Kvindeafdelingen; denne var stiftet i 1898 og blev i 1899 tilsluttet Dansk Typograf-Forbund. Fra Aarhundredskiftet og indtil 1909 havde de tre københavnske Brancheafdelinger nogen større organisatorisk Selvstændighed, omend Samarbejdet gennem Fællesbestyrelsen udvikledes i disse Aar, saa at man fra 1909 i Realiteten har een fælles Afdeling i København med de tre Underafdelinger nærmest som Grundlag for den passende Fordeling af Repræsentationen i Ledelsen.

Henriette Crone forstod tidligt Enhedsorganisationens Værdi, og hun har gennem Aarene i Organisationslivet handlet ud fra denne Forstaaelse. Men hendes Hjertebørn var altid de kvindelige Arbejdere, hun var altid paapasselig for disses Rettigheder, i Tarifkommissionen og i andre autoritative Forsamlinger vogtende med yderste Omhu — man fristes næsten til at sige: vogtende med Skinsyge — paa, at de Fordele, den typografiske Stand Tid til anden opnaaede, i fuldt Maal ogsaa kom de kvindelige Arbejdere tilgode. Naturlig og frisk i sin egen Talen og Færden passede hun som en Smed paa, at de kvindelige Arbejdere baade tilog omtaltes paa en Maade, der faldt sammen med hendes Opfattelse af Kvindens Menneskeværd og af alle Arbejdsgrenes Uundværlighed i Produktionen. Kravet: Lige Løn for lige Arbejde har i Henriette Crone haft en overbevist Tilhænger, idet hun forstod, at ikke Kønnet, men Arbejdets Art maatte være bestemmende for Lønnen, men de kvindelige Trykkeriarbejderes Fører forstod ogsaa klogt Begrænsningen i Erkendelsen af, at ikke ethvert Arbejde kan betales lige højt.

Har Kvinderne saaledes i Henriette Crone haft en klog og fremragende dygtig Fører og Repræsentant, som sikkert for dem, hun repræsenterede, opnaaede det opnaaelige, og har Kvinderne i deres Fører tillige haft en varmhjertet og forstaaende Veninde, for hvem det var en Hjertesag at faa ikke alene Kvindernes Lønforhold forbedret, men ogsaa at faa deres Arbejdsforhold mildnet og deres Menneskeværd respekteret, saa har ogsaa selve Organisationen — den københavnske Afdeling og Forbundet — i Henriette Crone haft en Medarbejder i Ledelsen, til hvis Ord man gerne lyttede, og hvis Raad man ofte fandt at kunne følge.

Thi samtidig med, at Crone blev valgt til Formand for Kvindeafdelingen, indtraadte hun i den samlede Afdelings Ledelse og i Forbundets Forretningsudvalg. Det er saaledes et dobbelt Jubilæum, hun den 3. September kan fejre.

Det skal her kun for en Ordens Skyld nævnes, at det offentlige Liv jo ogsaa har lagt Beslag paa Jubilarens Arbejdsevne — nogle Aar sad hun i Københavns Borgerrepræsentation, og siden 1920 har hun haft Sæde i Landstinget. Men naar *vi* den 3. September takker hende, er det for hendes Arbejde indenfor Dansk Typograf-Forbund, og naar vi ønsker hende Lykke til endnu gennem en Række Aar at deltage i dette Arbejde, er det, fordi vi føler, at Organisationen og dens Medlemmer — trods de 25 Aar, der er gaaet — ogsaa i den kommende Tid vil have Brug for en klog, erfaren og varmhjertet Kvindes Medvirken i et Arbejde, der skal tjene Tusinder af Mænds og Kvinders Vel.

DET NORSKE ARBEJDE

I Skrivelse af 17. August fremsendte De samvirkende Fagforbund til Arbejdsgiverforeningen 2. Varsel om, at »der fra og med Tirsdag den 25. August ikke af noget Medlem af Forbund, der er tilsluttet De samvirkende Fagforbund, vil blive udført Trykkeriarbejde af hvad Art nævnes kan, som paa Grund af Arbejdskonflikten i Norge maatte blive overgivet til Udførelse i danske Virksomheder, herunder ogsaa Arbejde, der er paabegyndt i Norge og som søges færdiggjort i Danmark«.

»GRAFISK REVY« SOM DANSK ARBEJDE

»Grafisk Revy«s andet Hefte for indeværende Aar er i disse Dage udsendt. Som bekendt er dette Nummer, som Følge af Tidernes Ugunst i Norge, udført her i Landet (hos Dyva & Jeppesen). Og da det er givet et meget tids- og særpræget Udseende, er det nok en Omtale værd.

Det noget *for* transparente, lyse Omslag, er paatrykt 1. Præmie af de danske Udkast til Omslagskonkurrencen (Aage M. Petersen); desværre er det ikke gengivet helt i Præmietagerens Aand, idet der samtidig med Oversættelsen fra svensk til dansk Tekst er sket det, at Linien »Februari 1931« er erstattet med »Juli 1931« og saaledes ikke giver synlig Liniebredde. Side 5 staar som en ren og smuk opsat Side, frigjort fra alt overflødigt og med en Farveilægning, der netop lige er tilstrækkelig til at tilføre Arrangementet et Anstrøg af Pyntelighed. Større Virkning var dog opnaaet, hvis Side 4 var erstattet med en ensfarvet Annonceside. Paa Side 10 skal fremhæves Annoncen til Nordisk Rotogravyr, der ved en naturlig Tekstopdeling og en god Udnyttelse af Lys- og Skyggevirkning er et lille intelligent Satsarbejde; den paa samme Side af Streger opsatte og i rødt gengivne Reol er udmærket. Den store Annonce Side 11 er for opdelt og ikke let overskuelig. Paa Side 15 staar Egm. H. Petersens Halvside som et Bevis for den ypperlige Farvesammensætning, sort-rød er; nederste Halvsides kraftige Rammevirkning giver Siden Helhedspræget. Af andre gode Satsarbejder skal fremhæves Helsiden »Oseberg« (et udmærket Arbejde) samt Industri-Trykkeriets Kvartside. For begge disse Annoncers Vedkommende kan der gøres interessante Sammenligninger med forrige Numers Opsætninger, idet Teksten er enslydende. Man faar da et godt Eksempel paa, hvor vidt forskelligt ensartede Opgaver kan løses. Der er ogsaa Grund til at nævne »Aftenbladet«s Helside, der er et helt lille Mesterstykke i Betragtning af det paa Forhaand foreliggende Clichémateriale, hvis Virkning er svækket af et kraftigt Satsarrangement, der medfører, at alle Dele indgaar som et Led i Helheden.

Til Slut skal nævnes den Forandring, der er foretaget med Hensyn til Heftets Paginering, der nu er gennemgaaende, omfattende baade Tekst- og Annoncesider; da det er den eneste naturlige Maade at paginere paa, bør den i Fremtiden bibeholdes.

Man kan vel sige, at de Synspunkter, der har gjort sig gældende ved Fremstillingen af dette Arbejde, er paavirket af den moderne Retning indenfor Typografien, og der er vel baade godt og mindre godt imellem, men som Helhed betragtet giver det opnaaede Resultat Indtrykket af en Afklaring paa flere Omraader. Stregen som Dekorationsmiddel er saaledes fortrinsvis taget i Anvendelse (i enkelte Arbejder maaske endda mere end godt er), Tekstopdelingen næsten overalt god og Lysrummet er flittigt udnyttet. Det er øjensynligt, at man fra Trykkeriets Side er gaaet til Arbejdet med stor Interesse og, hvad der betyder mere endnu, man har haft de rette Folk for Haanden til at arbejde med Opgaven. Det skal blive interessant at se det næste Nummer af »Grafisk Revy«.

Som et lille Forslag til Eftertanke: Var det ikke nyttigt, om der et eller andet Sted i hvert Hefte fandtes en Ordfortegnelse — svensk oversat til dansk-norsk og omvendt — over Ord forekommende i det paagældende Hefte og om hvis Betydning der kan være Tvivl hos Læseren — det vilde sikkert i nogle Tilfælde lette Forstaaelsen af det læste.

Charles Moegreen.

INGEN UNDSKYLDNINGER

Vor Generation har faa Undskyldningsgrunde for de saakaldte daarlige Tider. For den ydre Fattigdom findes for Resten ingen Undskyldninger. Alt, hvad Menneskene behøver, er til Stede i Verden og venter bare paa at blive benyttet. Menneskene har kun at hente frem, forarbejde og fordele, hvad Naturen har skænket dem. Til trods herfor klager Menneskene over de daarlige Tider, som om disse blev frembragt af Kræfter, man ingen Kontrol har over. Menneskenes Evneløshed til at fordele Naturens Goder paa en retfærdig Maade er Aarsagen til de daarlige Tider.

Henry Ford.

ET VERDENSMUSEUM FOR BOGTRYKKUNSTEN

I.

Omkring Aaret 1445 fandt der en Begivenhed Sted i Mainz ved Rhinen, som fik verdenshistorisk Betydning. Denne store Begivenhed laa i det som det syntes ubetydelige Faktum, at Mainz-Borgeren Johan Genfleisch, ogsaa kaldet Gutenberg, opfandt Kunsten med bevægelige støbte Metalbogstaver og en hidtil ukendt Hastighed og i et næsten ubegrænset Antal at kunne mangfoldiggøre Haandskrifter, som hidtil kun havde været tilgængelige for nogle faa.

Denne Kunst var mer end noget andet egnet til at gøre Kundskaben i Verden til almindelig Ejendom. Det var ikke Opdagelsen af Amerika (1492) eller den senere følgende Reformation (1517), som indledede den nye Tid — disse Begivenheder havde kun for en Del af Verden eller for visse Dele af det kulturelle og økonomiske Liv nogen større Betydning. Nej, den Kilde, hvoraf hele den nyere Tids Liv befrugtes og henter sin Næring, er Bogtrykkerkunsten. Gutenbergs Opfindelse er det, som har skabt den nyere Tids Liv og trykt sit Stempel paa Udviklingen indenfor alle Omraader i Menneskelivet: paa Tænkning og Livsførelse, Videnskab og Kunst, paa det økonomiske Liv og Teknikens Udvikling. Hvis noget Menneske fortjener at kaldes den nyere Tids Fader, saa er det hverken Kristoffer Columbus eller Martin Luther, men Johan Gutenberg. Dette gudbenaadede Geni har vi at takke for alle de Fremskridt, som skiller vor Tid fra Middelalderen. Vi maa alle være os det bevidst: Ingen af os vilde være det, vi nu er, uden den verdensomvæltende Opfindelse, som det blev forundt Gutenberg at gøre.

Verden véd ogsaa, hvad den skylder denne Mand, og ingen Anledning er forsømt, naar det gjaldt om at vise Taknemmelighed i Handling. Til Gutenbergs Ære er sat talrige Mindesmærker, og i Aarene 1640, 1740 og 1840 fejredes storartede Hundredaarsfester. I Aaret 1900 fejredes med en hidtil ukendt Pragt 500-Aars Dagen for Gutenbergs Fødsel. Om 10 Aar (1940) vil sikkert 500-Aars Mindet om Bogtrykkerkunstens Opfindelse blive fejret paa en Maade, som vil stille alle foregaaende Mindefester i Skyggen.

Som et levende Mindesmærke over den udødelige Mester grundedes i Mainz 1900 Gutenberg-Museet, der har til Opgave at samle alt, som har med Gutenbergs Opfindelse at gøre, eller med andre Ord alt, som behandler Bogtrykkunstens Historie i alle Kulturlande paa Jorden. Museet vil samle, undersøge, bearbejde, opstille og i videnskabelige Afhandlinger offentliggøre dette Stof i de videste Kredse.

Gutenberg-Museets Program er saaledes allerede fra Begyndelsen internationalt. Dets Samlings- og Arbejdsomraade indskrænker sig derfor ikke alene til Gutenberg, men omfatter alle Bogtrykkere i Verden; ikke til en bestemt Tid, men til hele Historien fra Gutenbergs Tid til vore Dage; ikke til en bestemt Art Trykning, men til alle trykkekniske Mangfoldiggørelser.

Ingen By paa Jorden har større Ret til et Verdenstrykkeri-Museum end Mainz. I Mainz fødtes lige før Begyndelsen af Aaret 1500 i Hofe zum Gutenberg den store Opfinder som Medlem af den indflydelsesrige Patricierfamilie Genfleisch, i Schöfferhof i Mainz fuldendte han sin store Opfindelse, i Mainz fremstillede han i Aaret 1445 i »Fragement vom Weltgericht« det første Tryk med Typer i Europa, i Mainz skabte han 1452—53 den 42-linjede Bibel, et Mesterværk af Bogtrykkunst til alle Tider, i Franciskanerkirken i Mainz blev hans jordiske Levninger bragt til Hvile i Februar 1468, i Mainz lever Mindet om hans uforlignelige Geni med uformindsket Styrke, i Mainz er der rejst det stolteste Mindesmærke over ham, den af den store Thorvaldsen modellerede Statue over den endnu større Gutenberg, i Mainz lever og virker det over et kvart Aarhundrede gamle Gutenberg Museum, som er og vil vedblive at være Faderhuset for Bogtrykkunstens Udøvere i hele Verden. Mainz er saaledes det rette Sted for et Museum, som har til Hensigt at anskueliggøre Gutenbergs Kunst fra dens første primitive Begyndelse til vor nuværende Tids storartede Udvikling.

Mainz er Bogtrykkunstens Hjemsted. For selv om man i Østasien trykkede med Kobberbogstaver allerede, da Gutenberg var en lille Gut, og om ogsaa det er sandt, at Laurentz Janson Coster i Haarlem støbte Metalbogstaver før Gutenberg — i ét Punkt er alle lærde blandt Kulturfolkene enig: den Bogtrykkunst, som erobrede Verden, er opfundet i Mainz, og den har ogsaa fra Mainz gjort sit Sejrstog over Verden.

I hele Verden maa derfor enhver, som med Stolthed regner sig til Gutenbergs Sønner, og som har Mesterens Kunst at takke for sit Udkomme, gøre hvad som gøres kan for at forsvare og beskytte hans Hjem, særlig naar det gælder om at gøre Gutenberg-Museet til et levende Mindesmærke over Bogtrykkunsten fra den ældste Tid til vore Dage.

LÆRLINGE-SPALTEN

Lærlingeafdelingen i København.

Besøget paa »Berlingske Tidende«.

Kammeraterne erindres om, at det er i Aften Afdelingen har sit Besøg paa »Berlingske Tidende« Kl. 7½ pr.

Alle som har erhvervet sig Kort maa møde op.

Styrelsen.

Som man vil erindre, tilsluttede vor Afdeling sig i Foraaret det nylig dannede »Københavns fagl. Ungdomsafdelingers Sekretariat«. Vi skal nu snart til at begynde vor Vintervirksomhed indenfor Afdelingen, og jeg har derfor henvendt mig til Sekretariatets Formand, *Henry Grünbaum*, om en Udtalelse om Sekretariatet, og den Virksomhed, vi skal deltage i indenfor dette. *P.*

— — —

Gennem Arbejderbevægelsens Historie har Organisationerne stedse sluttet sig sammen i større eller mindre Udstrækning, under mere eller mindre faste Former, alt efter deres Modenhedsgrad. De københavnske fagl. Ungdomsafdelinger synes heller ikke at være uden for denne Organisationernes Udviklingslov.

Trangen i de forskellige Afdelinger til en Udvidelse af Rammerne og til et mere dybtgaaende Arbejde gav sig Udtryk i Dannelsen af et Sekretariat, der er opbygget som en Art Raad, hvortil hver Afdeling uanset sin Størrelse sender en Repræsentant.

I det Halvaar, der er gaaet siden Starten, har Sekretariatet givet sig til Kende udadtil med et Opraab — Til Arbejderungdommen —, og nu for nylig med den i 50,000 Ekspl. udsendte Brochure »Til de københavnske Arbejdere«. Indadtil har Sekretariatet haft Betydning ved for det første at have bragt Afdelingernes *Ledere* i nærmere Kontakt med hinanden, en Føling der, for det andet, har givet sig Udslag i, at flere Afdelinger i Sommerens Løb har arrangeret Udflugter i Fællesskab, ved hvilke Medlemmerne har lært hinanden at kende og herved mærket, at de ikke blot er sig selv nok som Faggruppe, men at der ogsaa eksisterer andre Unge i andre Fag, som det er værd at have et kammeratligt Samvær med.

For Øjeblikket planlægges Vintervirksomheden, og vi vil naturligvis tage os af de Opgaver, som den enkelte Afdeling er ude af Stand til at magte. En af Opgaverne er Afholdelse af større Møder, men paa det nuværende Tidspunkt er det ikke muligt at udtale sig bestemt om, hvilke Møder det vil blive. Saa meget er dog vist, at der i Vinterens Løb vil blive mindst 2, og muligvis Fremvisning af en af de tyske eller russiske Films.

Sekretariatet skulde gerne blive det, der i den kommende Tid paa en Gang er Samlingspunktet for de forskellige Meninger og Udgangspunktet for nye Strømninger. Endnu er der megen Uklarhed indenfor vor Bevægelse, men fast og sikkert staar Viljen til at søge Klarhed, Viljen til at overvinde de Vanskeligheder, der maaske vil taarne sig op. *Henry Grünbaum.*

Nakskov Lærlingeafdeling

afholdt Søndag den 2. August en vellykket Sommerudflugt til Maglehøj. Turen foregik pr. Cykle. Ved Stranden tilbragtes Eftermiddagen med Badning og Leg. Ved 9-Tiden foregik Hjemturen med Sang og godt Humør, og alle var enige om, at det var en god Tur. — *n.*

Fællesturen til Fredericia.

Dansk Provinsbogtrykkerforening havde — skriver »Bogtrykkerbladet« — Glæde af sit Arrancement med Fællesturen for Lærlinge til Kødestævnet i Fredericia den 5. August. Der deltog ca. 100 Lærlinge. Typograf *Martin Pedersen*, Nykøbing F., holdt her et Foredrag, hvoraf vi gengiver følgende:

Ingensinde har Betingelserne været saa gode for at lære noget som netop nu. Det viser sig paa forskellig Maade, bl. a. ved at Undervisningen for Typograflærlinge i de tekniske Skoler bliver forbedret. Man ser det ogsaa ved Udvidelsen af Fagskolen i København, hvor Bogtrykkere og Typografer er mødtes i bedste Forstaaelse ud fra det Synspunkt, at vi alle er interesseret i en dygtig Typografstand. Bogtrykkerne ud fra det Standpunkt, at de er interesserede i at faa en Stab af tekniske Arbejdere, der er veluddannede og kultiverede, som forstaar Kundernes Ønsker — og er i Stand til at udføre dem. Og vi andre — Typograferne — er indforstaaet med, at Chancerne for at være beskæftiget forøges, jo bedre vi er udrustede i faglig Henseende.

Der fordres i vor Tid, da Arbejdsløsheden holder sin truende Haand over os, at vi udnytter de Chancer, vi har, til det yderste. Hver enkelt af os maa anvende al vor Energi for at blive virkelig dygtige Fagfolk, men det kræver, at vi helliger os det helt — gaar op i det med Liv og Sjæl; rigt som det er paa Variationer, bliver det aldrig kedeligt.

En Typograflærling maa gøre sig det klart, at det ikke er nok kun at beskæftige sig med Faget de 8 Timer, han er paa Trykkeriet. — Nej, han bliver nødt til at tage en stor Del af sin Fritid i Brug. Han bør studere udenlandske Fagskrifter og Salgsprøver; sætte sig ind i Arkitektur, Kunst og Literatur. Endvidere maa han i Sæsonen gaa op i sin Gerning paa Fagskolen — følge Undervisningen med Interesse og Opmærksomhed, saa bliver de lange, mørke Vinteraftener udbyttebringende. Han maa være klar over, at det er for hans Skyld, de ældre gør et Arbejde for at forbedre Forholdene for de opvoksende Kolleger, ihukommende hvor elendige Undervisningsforholdene var tidligere. Eleven skal føle det som en Glæde at deltage i Undervisningen — suge al den Lærdom til sig som muligt og derigennem skabe et Fond af Værdier, som kan komme ham til Gode senere i Livet.

Det er ham selv, der i første Instans faar Glæden og Fordelen af sin Flid, ligesaavel som han selv maa undgælde for sin Uopmærksomhed — idet det ikke er Læreren, han snyder ved at skulke — men sig selv.

Men jeg tror, at I, ved at tænke nøjere over det, vil fatte Kærligheden til vort smukke Haandværk. I vil føle en personlig Glæde ved at se en smuk Tryksag — og blive besjælet af Lysten til selv at udføre noget smukt og værdifuldt indenfor Faget — være med til at skabe det Velvære, som en Bogelsker føler ved at tage en korrekt udført Bog i sin Haand.

DEN SOCIALDEMOKRATISKE ARBEJDERSKOLE

i København optager sin Undervisning Tirsdag den 6. Oktober. Skolens Formaal er at udruste Eleverne til et dygtigt fagligt, politisk og kooperativt Arbejde indenfor deres Organisationer. Skolens Undervisning er 2-aarig, og kun Elever, der indmeldes gennem deres Organisationer, kan deltage i denne. Der undervises 1. Halvaar i: Dansk, Socialismens Historie, Teori og Praksis, Kooperation, Samfundslære og Statistik, og i 2. Halvaar undervises i: Samfundsøkonomi, det daglige Livs Retsregler, Studiekredsøvelser m. v.

Typograf-ForbundetsKøbenhavns-Afdelingstiller som hidtil 2—3 Fripladser til Raadighed for Medlemmer (Mænd eller Kvinder). Ansøgning om Friplads paa Skolen indgives senest 3. September til Afdelingsformanden.

NÆR OG FJERN

DØDSFALD. Lørdag Morgen den 22. August er vor unge Kollega, Trykker *Svend Mortensen* pludselig afgaaet ved Døden paa Blegdamshospitalet, hvor han for en Maaneds Tid siden blev indlagt for en Hjerte- og Gigtsygdom, der havde taget en alvorlig Vending.

Svend Mortensen, der var født den 2. Marts 1908 og saaledes kun blev godt 23 Aar, lærte Faget i C. C. Petersens Bogtrykkeri, og har, saavidt vides, ikke arbejdet andre Steder.

Stilfærdig passede han sit Arbejde, og beskeden og tilbageholden var hans Færd mellem Kollegerne, der aldrig hørte ham klage, skønt vi med Vemod saa, at han prægedes mere og mere af sin Sygdom. Rolig og mandig traadte han ud af vore Rækker. Men lige til det sidste var han interesseret i sit Arbejdssted og spurgte om Nyt fra Kollegernes Kreds, og det opmuntrede ham, at vi ved Besøg ved hans Sygeleje holdt ham underrettet.

Vor unge gode Kollega efterlader sig iblandt os kun Venner. *Em. L. Sømberg.*

— Lørdag d. 22. Aug. afgik Trykker, *Knud Bergenholz* ved Døden efter kort Tids Sygdom. Afdøde, der i sin Tid fik den ene Haand alvorlig beskadiget, havde ikke arbejdet ved Faget den sidste halve Snes Aar. Bisættelsen er foregaaet i dybeste Stilhed fra Bispebjærg Krematorium.

— Tirsdag den 18. August afgik en af Randers ældste Typografer, *Rudolf Jacobsen*, ved Døden efter ca. 2 Aars tiltagende Sygdom, 72 Aar gl. »Jacob«, der i ca. 40 Aar har arbejdet paa Dagbladet, har i sine yngre Dage deltaget i Organisationsarbejdet og i ca. 17 Aar været Næstformand for Afdelingen. Han var en god Arbejdsfælle og Kammerat, hvis Minde vi alle vil holde i Ære. *3707.*

— I Lørdags mistede Haderslevafdelingen et af sine ældre Medlemmer, idet *Jacob Jürgens*, afgik ved Døden. Afdøde, der var skattet blandt Kollegerne for hans gode Humør, stammer fra Holsten. En Del Aar har han arbejdet paa »Schleswigsche Grenzpost«, og da dette efter Genforeningen ophørte med at udkomme, kom han til »Haderslev Stiftstidende«. Dette Blad er nu ogsaa gaaet ind, og i de sidste Aar har han af og til været arbejdsløs. De sidste 4 Uger har han været syg. Begravelsen foregik i Onsdags under stor Deltagelse og med Afdelingens Banner i Spidsen. *Schr.*

25 AARS JUBILÆUM. Tirsdag den 1. September kan *Jørg. P. Nielsen* fejre 25-Aarsdagen for sin Ansættelse ved Fyns Tidende, Odense, til hvilket Blad han iøvrigt har været knyttet i 33 Aar, idet han i 1894 kom i Lære hos Bogtrykker Fr. Thillerup, som paa daværende Tidspunkt trykkede Fyns Tidende. Efter i nogle Aar at have arbejdet forskellige Steder, kom han tilbage til Bladet, og siden 1910 har han været Ombryder.

Jørg. P. Nielsen hører til de beskedne Naturer, der ikke søger at trænge sig frem, Men Kollegerne har ofte kaldt paa ham; de sidste tre Aar har han været i Lokalstyrelsen. Men det er dog særlig paa det selskabelige Omraade, han har sit Virkefelt; her er han den førende Kraft, og adskillige Revuer og Cabaretter og et Utal af Viser er blevet til ved hans vittige Pen, ligesom han personlig har draget et stort Læs i Revuernes Rollebesætning.

Født ude i Skibhusene fik han allerede som Dreng Lejlighed til at se Typograferne drage forbi paa Vej til den berømmelige Stige Kro Christi Himmelfartsdag, og da han selv blev udlært og kunde komme med, sluttede han straks Trup og har trolig fulgt med i de ca. 30 Aar, Turen har fundet Sted. Men ikke nok hermed — hvert Aar har han skrevet en Vise til Forherligelse af Turen, en Vise, der altid var sikker paa at kalde Latteren frem, ikke mindst ved de snurrige kostelige Rim, han som ingen anden kan præstere.

Jubilæumsdagen vil der blive Lejlighed til at sige Jørg. P. Nielsen Tak for de mange muntre Timer, han gennem Aarene har beredt Kollegerne i Odense, og denne Anledning vil næppe blive forsømt. — *n.*

TYPOGRAFERNES SANGFORENING begynder sin 86. Sæson Onsdag d. 2. Septbr. Kl. 8 i Arbejdernes Læseselskab, Nørresøgade 27 A.

Enhver sanginteresseret Kollega er velkommen, og et Par Tenorbegunstigede Kolleger vil gøre en god Gerning ved at møde op.

Koret ledes af Hr. Tiemand Sandorff og skal deltage i Arbejderlandssangerstævnet i Aalborg 1932.

»GRAFISK REVY«, 2. Hefte 1931, indeholder Tekstbidrag af *Charles Moegreen*, København, *Lennart Olsson*, Stockholm, *C. Marhauer*, København, *Stefan Zweig*, Østerrig, *B. Sønstevold*, Oslo, *Martin Pedersen*, Nykøbing F., *Edv. R. Gyve*, Norge, *Curt-Gösta Cedergren*, *Helsingborg*, *H. Christoffersen* København, *V. Bjørge*, Oslo, og *Bertil Fagerström*, Oslo. Desuden indeholder det interessante Fagskrift over et halvt Hundrede Annoncer, som omtales andet Sted i dette Numer. De Kolleger, som endnu ikke er Abonnenter paa »Grafisk Revy«, bør snarest bestille det. Den billige Pris — 50 Øre pr. Hefte — kan ikke afskrække nogen. *Saa* meget maa man kunne ofre paa Kunstens Alter.

For hver Time du arbejder over formindsker du din arbejdsløse Kammerats Levemuligheder.

REGNSKABS-OVERSIGT FOR DANSK TYPOGRAF-FORBUND

APRIL KVARTAL 1931

A. AFDELINGERNE

INDTÆGT:

Beholdning den 1. April 1931	1.258,97
Ordinært Kontingent	248.024,00
Andre Indtægter	425,25
Tilskud fra Hovedkassen	30.073,74
Balance Kr.	279.781,96

UDGIFT:

Rejseunderstøttelse	16.509,05
Understøttelse paa Stedet	82.079,75
Understøttelse af Hjælpekassen	61.945,85
Reservefondsunderstøttelse	24,00
Sygeunderstøttelse	71.417,35
Begravelseshjælp	9.960,00
Andre Udgifter	9.506,50
Indsendt til Hovedkassen	26.925,54
Beholdning den 30. Juni 1931	1.413,92
Balance Kr.	279.781,96

B. HOVEDKASSEN

INDTÆGT:

Beholdning den 1. April 1931	3.025.464,87
Renter	45.038,43
Indsendt fra Afdelingerne	26.925,54
Kommunetilskud	29.837,90
Abonnement og Annoncer	670,95
Afdrag paa Prioritetslaan	3.251,37
Balance Kr.	3.131.189,06

UDGIFT:

Tilskud til Afdelingerne	30.073,74
Overfartsbilletter	528,50
Typograf-Tidende	3.894,24
Voldgiftsretten i København	110,00
Bidrag til Fagskolen	3.850,00
Administrationsbidrag til D. s. F.	1.945,80
Legatunderstøttelser	1.565,40
Lockoutbidrag til Norge	61.992,40
Belysning og Rengøring	241,21
Kontorartikler	102,78
Lønninger og Honorarer	5.050,00
Rejseudgifter og Diæter	4.643,50
Porto	449,47
Tryksager	1.615,75
Telegram og Telefon	234,78
Lovforsikring	292,86
Nattevagt	45,00
Krans	15,00
Bogbinder	3,00
Nedskrevne Obligationer	3.251,37
Beholdning den 30. Juni 1931	3.011.284,26
Balance Kr.	3.131.189,06

København, den 21. August 1931.

Karl Sørensen.

SYGEMELDINGER

Sygdomstilfælde skal *omgaaende* meldes paa Kontoret, da Retten til Dagpenge ellers fortabes.

DANSK TYPOGRAF-FORBUND BOGTRYKFAGETS ARBEJDSLØSHEDSKASSE

VESTERGADE 5, 1. Sal
KØBENHAVN K.

KONTORERNE er aabne for Ind- og Udbetaling fra 1—3, *Lørdag 11—1*, samt *Fredag* og *Mandag Aften Kl. 5—6½*. Telefon 4331.

FORMANDEN træffes som Regel til samme Tider. Telefon 13,331.

ANVISNINGSKONTORET. Telefon 4331. Før Kl. 9 Form. og efter 6 Aften gennem Ryvang 1683. Telegramadr.: Typforbundet, Kbhvn.

KVINDEAFDELINGEN. Frk. H. Crone. Telf. Vester 7648.

FORENINGSMEDDELELSER

TILSKUD FRA HOVEDKASSEN

er efter lovformelig Begæring tilsendt følgende Afdelinger:

19. August: Randers 500,00. 20. August: Lyngby 150,00. 21. August: Hjørring 200,00. 25. August: Haderslev 400,00; Helsingør 300,00.

København den 25. August 1931.

Forretningsudvalget.

NYE MEDLEMMER

København: Sætter Hans Chr. Rasmussen, tidl. Medlem (Johnsen & Co.) Hj.-arb. Carl Willadsen Printy (Kristensen & Mikkelsen).

Randers: Sætter Johannes Borch, udl. 7. 8. 31 i Randers Amtstidende.

TILTRAADTE

København: 1640 Henry Mortensen fra Rejse (arbl.). 4121 Ejnar Holm fra Rejse (arbl.). 26 O. Talleruphuus fra Odense (arbl.). 409 Berth. Dreyer fra Ringsted (arbl.). 1280 Jes Møller fra Rejse (L. A. Jørgensen). 2674 Vald. Kany fra Rejse (arbl.). 3005 Orla Østergaard fra Rejse (arbl.). 7132 Knud Svendsen fra Nykb. F. (arbl.). 7249 Carl Rasmussen fra Køge (arbl.). 7250 Frederik Petersen fra Odense (arbl.). 7540 Jens Petersen fra Odense (arbl.). 7610 Sigvald Hansen fra Horsens (arbl.). 7766 Lauritz Sørensen fra Rejse (arbl.). 7804 Thorvald Poulsen fra Rejse (arbl.). 7872 Heinrich Thorgersen fra Rejse (arbl.).

Fredericia: 7884 Erik Søderberg (arbl.), 7407 Johan Hermann (arbl.). Hjørring: 7441 Eduard Nielsen (arbl.), 7448 Frode Lund Nielsen (arbl). Nykøbing F.: 6686 Westy Haagensen (arbl.). Odense: 6484 Thorkild Wiinblad (arbl.). Randers: tysk Medlem Karl Lange (syg). Vejle: 7463 Chr. Hvejsel Hansen (arbl.), 6029 Albert Haagensen (arbl.)

FRATRAADTE

København: 2872: Frode Petersen paa Rejse. 1399 Johns. Nielsen paa Rejse. 4102 Jul. Heinisch paa Rejse. 489 Kjeld Caspersen paa Rejse. 645 Holger Christensen paa Rejse. 7539 Carit Petersen paa Rejse. 4246 Carl R. Christiansen paa Rejse. 1364 Vilh. Wingaard til Smede- og Maskinarbejderne.

Haderslev: 7205 Carl Bogdahn til Aabenraa (arbl.). Nyborg: 7105 Bjarne le Fevre paa Rejse. Nykøbing F.: 7132 Knud Svendsen til Kbhvn. (arbl.). Odense: 7250 Fr. Emil Petersen til Kbhvn. Ringsted: 409 Berthold Dreyer til Kbhvn. (arbl.).

UDMELDT

Aarhus: 3944 Erik Christiansen (Faktor), 3843 Axel Madsen (Faktor).

ANNULLERET UDSLETTELSE

København: Sætter 2981 Knud Vollquardt Jensen (B. Nielsen).

E. L.
SÆTTERI-MØBLER
er anerkendte som det eneste moderne Træmateriel til Sætterier
GRAFISKE ARTIKLER EN GROS ERIK LEVISON GRAFISKE ARTIKLER EN GROS
(20 b)

DØDE

København: 7914 Svend Mortensen (C. C. Petersen), 8201 Knud Bergenholz.

Haderslev: 7060 Jac. Jürgens. Randers: 3699 Rudolf Jacobsen.

PAA KONTORET ligger Brev til Orla Reimer Hansen.

Flytninger maa meldes omgaaende til Inkassatoren eller paa Kontoret.

Søndag den 30. August:
Rødebrohus. Sct. Hans Torv Kl. 10.
Reservér Søndag 27. September til T. C. C.s
Jubilæumsfest for Johs. Uhrbrand.
Tegningsliste kommer til Trykkerierne.
(3 o)

Trykkeriarbejdernes Klub.

Indbetaling af Kontingent, samt Optagelse af nye Medlemmer finder Sted Fredag d. 28. d. M. fra 5½—6½ i Café »Standseren«.

Klubstyrelsen.

ANNONCER

I Henhold til Anvisningskontorets Regulativ, Punkt 7, gøres opmærksom paa, at ingen maa slutte bindende Aftale om Pladstilbud, før Henvendelse er sket til Lokalkassereren i den paagældende By eller i København til Anvisningskontorets Bestyrer. Undladelse heraf medfører Karantæne.

Dygtig Accidenssætter
søger Plads. Billet mrkt. »180« modtager Ekspeditionskontoret.

Dygtig Accidens- og Annonce-Sætter
søger Plads. Kan ogsaa Trykning. Billet mrkt. »187« modtager Ekspeditionskontoret.

Trykker,
31 Aar, kendt med Universal- og Rotary-Paalægger samt Heidelberger Trykautomat, søger Plads. Bedste Anbefalinger fra Ind- og Udland. Billet mrkt. »188« modtager Ekspeditionskontoret.

Trykkerlærling.
En god Læreplads søges til en stor, rask og opvakt Dreng til 1. November. Billet mrkt. »185« modtager Ekspeditionskontoret.

Bogtrykkeri
i Jylland, godt beliggende, med Ugeblad, til Salg. — Kan eventuelt byttes med et mindre Bogtrykkeri. Billet mrkt. »186« modtager Ekspeditionskontoret.

Intertype
Støbeforme, br. fransk og tysk Højde, i god Stand, billigt til Salg. Ogsaa Ratebetaling. Billet mrkt. »184« modtager Ekspeditionsk.

Tandlæge Edv. Møller,
Købmagergade 30, II
Konsultationstid 10—3½, 6—7 Efterm.
Telefon 8181. (12)

Tandlæge Viggo Jensen,
Klareboderne 2, II,
Hj. af Købmagergade 40.
Konsultationstid fra 10—7. Onsdag og Lørdag fra 10—3½. Telefon 15868. (7)

FAENZA FREDERIKSBORGGADE 46
Gode Ideer til Gaver i Sølv, Læder o. m. a. Billige Priser. Kolleger 10%
Dametasker • Kufferter • Skoleartikler.

FRITZ MÜLLER
LINNÉSGADE 24 - TELEFON CENTRAL 10,291
GRAFISK FAGFORRETNING
Største Lager af moderne Værktøj for Sætteri og Trykkeri. — Forretningen fører fuldt moderne Værktøjskasse for Trykkere.
Forlang Tilbud. — Forsendelse til Provinsen.
Alle Bogtrykmaterialer. (171)

ADOLPH WULFF
fører alle Artikler for Bogtrykkere
Maskiner • Skrifter • Farver
fra de bedste Fabrikker
Valsemassefabrik og Valsestøberi
Brugte Maskiner haves altid paa Lager.
Gothersgade 8 • Kjøbenhavn K.
Telefon Central 39 og 5539. (6)

Grafisk Compagni
CENTRAL 777 — 14577 — 11395 — 11396
EGET SKRIFTSTØBERI
GRAFISK FAGFORRETNING
ALLE MASKINER OG MATERIALER FOR DE GRAFISKE FAG
KOMPLETTE TRYKKERIER LEVERES I ALLE STØRRELSER (19)

CONTRASOL-FARVER
Drøjere
Renere
Ultra lysægte
Bedre
Intensive
Nye Farver
fra DRUBIN

Redaktør: FR. NIELSEN, Egøjevej 3, Køge. Ekspeditør: KARL SØRENSEN, Vestergade 5, 1. Sal, Kbhvn. K.
Abonnem. gennem Postkontorerne 1 Kr. 50 Øre Kv. Annoncer 35 Øre pr. Petitlinje (pladss. Medl. 25 Øre). 26 Gange og derover Rabat.
Trykt i Industri-Trykkeriet, København.

TYPOGRAF-TIDENDE

ORGAN FOR DE TYPOGRAFISKE ARBEJDERES INTERESSER

NUMER 36 KØBENHAVN DEN 4. SEPTEMBER 1931 58. AARGANG

SPARSOMMELIGHED

Med Tilfredshed konstaterer Borgerskabets Presse, at Nedskæringen af Lønningerne er i fuld Gang i Udlandet. De tyske Socialdemokrater roses i høje Toner for deres Storsyn, og der er ligefrem vild Begejstring over Mac Donald, der har vist, at han sætter »Fædrelandets Interesser« over sine egne og sit Partis.

Jeg skal ikke opkaste mig til Dommer over hverken Tysklands eller Englands Arbejderføreres Handlemaade. Dertil mangler jeg de fornødne Forudsætninger. Lad de kommende Begivenheder og Historien dømme dem imellem.

Men naar man betragter den Sparsommelighedsdille, der har grebet snart Alverdens Statsmænd, lister det Spørgsmaal sig uvilkaarlig frem: Hvortil skal dette tjene og hvad kan det nytte?

Det er jo nemlig saadan med Sparsommeligheden, at Fordelen ved den forsvinder den Dag, da den bliver *almindelig*. Thi naar hele Verden sparer og spinker, hvorledes skal det da gaa med Produktionen? Hvem skal aftage og forbruge Varerne? I alle Lande raabes der op om, at det gælder om at producere og eksportere med Udlandet for Øje, men hvad nytter det, naar dette Udland ingen Købekraft har, fordi det er sat paa Ration.

Vi har jo her hjemme et ypperligt Eksempel paa, hvor molboagtig den Glæde er, der strømmer gennem Borgerpressen over de engelske Nedskæringsmænd. Der er nemlig den Malurt i Glædesbægeret, at den engelske Nedskæring uvægerlig vil have til Følge, at Priserne paa de danske Landbrugsprodukter vil gaa endnu længere ned og altsaa forværre Krisen her i Landet.

Sparsommelighed var paa sin Plads, hvis der Verden over var Misvækst og Krisen skyldtes Naturens Karrighed. Dette er jo saa langt fra Tilfældet. Man brænder Levnedsmidlerne eller sænker dem i Havet, og nu vil man foreløbig høre op med at dyrke Bomuld — ikke fordi ingen mere sulter eller gaar klædt i Pjalter, men tværtimod fordi Millioner Mennesker Verden over gennem en paatvunget Sparsommelighed er ude af Stand til at betale de Profitpriser, som kræves.

Nej, Verden kan ikke *spare* sig igennem Krisen og frem til bedre Tilstande. Det fører kun til Stagnation af alt Forretningsliv, til forøget Arbejdsløshed — kort sagt til almindelig Fattigdom.

Den nedskæringsglade Borgerpresse burde tænke lidt mere over *Aarsagen* til Krisen. Hvis denne Presse Verden over f. Eks. hver Dag indeholdt et bestemt Krav om, at de uhyre Byrder, der i Form af Krigsgæld er lagt paa Europas Skuldre, *blev strøget*, vilde den yde et værdifuldt Bidrag til Krisens Løsning.

Fr. N.

SATS-KONKURRENCE I KØBENHAVN

Bog- og Akcidenssætter-Klubben indbyder herved de københavnske Kolleger til Deltagelse i en Konkurrence om det bedste Udkast til *Programmet til Afdelingens Novemberfest.*

De nærmere Betingelser er følgende:

1. Programmet udføres som 4-sidet, men 4. Side reserveres Sangtekster og maa altsaa ikke benyttes.
2. Til Udførelsen maa kun anvendes Skriftstøberi-Materiale.
3. Papirets Format: 14 × 21 ctm.
4. Programmet udføres i 2 Farver.
5. Af hvert Udkast indsendes 20 Aftryk, forsynet med Mærke og ledsaget af lukket Navnekonvolut, til Klubbens Kasserer, J. Gärtner, Frederiksvej 4 3, F., senest den 30. Septbr.

Som Tekst til Programmet anvendes følgende Linier:

Typografernes Novemberfest, Koncertsalen, Tivoli, 15. November 1930. — Program: 1. Orkestret under Anførsel af Kapelmester Hr. Henrik Clausen: a. Louis Ganne: La pere victoire. b. Henrik Clausen: Potpourri: »Erindrer De?« — 2. Heger-Terzetten (Fru Julie Rosenberg med Døtrene Karen og Kamma): Solo, Duetter og Terzetter. — 3. Kgl. Kammermusikus Hr. Fini Henriques: a. Romance. b. Gavotte. c. Sorg. d. Djævledans. e. »Blade af Billedbogen«, fortalt ved Klaveret. — 4. Typografernes Sangforening, Dirigent: Sanglærer Hr. Poul Sørensen: a. N. W. Gade: Morgensang af »Elverskud«. b. Julius Foss: I Seraillets Have. c. Svensk Folkevise: Jungfrun och sjömannen. d. Bjarne Gjerström: Gangspilvise. — 5. Skuespiller ved Det kgl. Teater Hr. Rasmus Christiansen: Oplæsning — Fortællinger — Anekdoter. — 6. Kgl. Operasanger Hr. Einar Nørby: a. Mozart: Grevens Arie af »Figaros Bryllup«. b. Mozart: Osmins Arie af »Bortførelsen fra Seraillet«. c. Carl Nielsen: Sang bag Ploven. d. Carl Nielsen: Jeronimus' Sang af Operaen »Mascarade«. — 7. Skuespiller Hr. Axel Boesen: Viser og Historier. — 8. Orkestret: Finale. — Ved Flygelet: Fru Jutta Jerndorff.

25 Musikere under personlig Ledelse af Kapelmester Hr. Henrik Clausen. — Bal til Kl. 4. Balbilletter faas ved Indgangen til Salen à Kr. 2.00. — Tobaksrygning i Salen strengt forbudt! — Indgang til Koncertsalen kun fra Tietgensgade. — Billetter à Kr. 1.50 og 1.00 (iber. Garderobe og Program) faas hos Inkassatorerne.

Der udsættes i Præmier 175 Kr., der fordeles med 100 Kr. til første, 50 Kr. til anden og 25 Kr. til tredie Præmie, samt 3 Trøstpræmier.

Bedømmelsen foretages af et Udvalg med følgende Medlemmer: Charles Moegreen, Oscar Jensen, K. A. Jørgensen, I. Gärtner og Richard Steffensen.

— — —

Vi opfordrer Kollegerne til i saa stort Tal som muligt at deltage i Konkurrencen.

København den 28. August.

Styrelsen for Bog- og Akcidenssætter-Klubben.

BORUPS HØJSKOLE LÆGGER UD

Tirsdag den 15. September Kl. 8 Aften afholdes et offentligt Møde paa Højskolen, Frederiksholms Kanal 24, hvortil alle og enhver har gratis Adgang, og hvor Forstander Borup fremlægger Arbejdsplanen og besvarer Forespørgsler.

Den 6. Oktober Kl. 8 Aften aabnes Skolen med et Møde, hvortil alle, ogsaa udenfor Elevernes Kreds, har gratis Adgang. Den 7. Okt. begynder Undervisningen.

Undervisningen omfatter danske Fag, fremmede Sprog, Bogholderi, Skrivning, Regning, Matematik, Porcelænsmaling, Gymnastik. Gennem Studiekreds, i Foredrag og Samtaleform undervises der i sociale Fag, Biologi, Fysik og Kemi, Sundhedslære, Fysiologi, Botanik og Zoologi, dansk Historie, Verdenshistorie, Kulturgeografi, Religionernes Historie, Litteratur, Kunst.

I det forløbne Aar har Skolen været besøgt af 370 mandlige og kvindelige Elever, hvoraf nogle har haft det samlede Kursus, andre enkelte Fag. 150 Arbejdsløse havde et særligt Dagskursus.

Organiserede Arbejdere har følgende Moderation: For den samlede Undervisning betales — foruden 2 Kr. i Indmeldelsespenge — 15 Kr. maanedlig; tages enkelte Fag, betales for det første, med to ugentlige Timer, 4 Kr. pr. Maaned, med een Time 2½ Kr., de følgende efter nedadgaaende Skala. Indmeldelsen er bindende til Udgangen af April. *Amtsunderstøttelse* søges gennem Københavns Magistrat. Arbejdsløse gennem *Arbejdsløshedsfonden.*

Programmet udleveres gratis i Kioskerne. Forstanderen træffes 12—1 og 6—8 Frederiksholms Kanal 24. Kontorets Telefon Byen 4617. Jens Rosenkjærs Telefon Palæ 3376. Johan Borups Telefon Central 3445.

MASKINTRÆLLE

. . . Den, som udefra træder ind i de moderne Værksteder, hvor Tusinder af Mennesker Dag ud og Dag ind gentager de samme, for en stor Del aandssvage Bevægelser under øredøvende Spektakel og brændende Hede, kunde godt tilgive Arbejderne, om de betragtede i alt Fald denne »rationelle« Arbejdsmetode som en Forbandelse. Nutidens »videnskabelige« Bedriftsform har vel i sin Rationalisme tænkt paa alt, men desværre glemt det vigtigste, nemlig, at Arbejderen er et Menneske, og at især den nordiske Arbejder hverken er en Kuli eller en Neger (disses gode Egenskaber ganske ufortalt), men en hvid Mand, hvis Fædre indtil fornylig var frie Agerdyrkere igennem et Tidsrum og i et Antal Generationer mange Gange større end det, hvori de selv har været Maskintrælle. Han vil derfor aldrig kunne vænne sig dertil, men enten dø deraf eller gøre Oprør derimod.

Men hvad man end mener herom, medfører denne fremadskridende Rationalisering den endnu større Fare, at den ny opvoksende Generation kun i stedse ringere Grad kommer i regelmæssigt Arbejde, saaledes at man i alt Fald i Tyskland om faa Aar vil have Millioner af unge Mænd og Kvinder, som ikke engang ved, hvad Arbejde er, og derfor hurtigere end den ældre Generation forfalder til den Lediggang, der som bekendt er Roden til alt Ondt.

With-Knudsen i Berl. Tid.

FEM DAGES UGEN

En fremtrædende amerikansk Fagforeningmand, *John K. Roskob*, har profeteret, at 5 Dages Ugen i de nærmeste Par Aar vil være indført i hele den amerikanske Industri. Selv om denne Profeti ikke kan tillægges nogen større Betydning, saa kan det dog objektivt fastslaas, at Indskrænkningen af Arbejdstiden til fem Dage i Ugen gør stærke Fremskridt. Sikkert er det i alt Fald, at ved Slutningen af 1928 var der allerede 400,000 Arbejdere i den amerikanske Industri, som havde faaet 5 Dages Ugen indført. I Midten af 1930 var Tallet vokset til næsten 1,000,000. Alene i Bygningsfagene i New-York er der 150,000 Arbejdere, som har Lørdagen fri.

I *Bogtrykfaget* er Indførelsen af 5 Dages Ugen en Kendsgerning. Den mellem de organiserede engelske Avissættere og Trykkeriarbejdere og Avisejerne trufne Overenskomst om en forandret Arbejdstid traadte i Kraft 1. Maj, og dermed er 5 Dages Ugen blevet almindelig Norm for Arbejdet i New-Yorks Avistrykkerier. En Undtagelse herfra danner de i en Særgruppe organiserede jødiske Avissættere, for hvilke der gælder en 6 Dages Arbejdsuge med en daglig Arbejdstid af fire Timer. De i den tysk-amerikanske »Typographia« sammensluttede tyske Avissættere og Trykkere har allerede for Aar tilbage tilkæmpet sig 5 Dages Arbejdsugen.

Men ogsaa i Europa finder Indrømmelsen af to Fridage om Ugen stadig større Tilslutning, skriver »Helv. Typogr.«. I England er dette System indført i en Række Foretagender. Fra en af Londons Forstæder berettes, at i en Bedrift dèr opnaaedes ved Overgangen til 5 Dages Ugen *en Forhøjelse i Produktionen* af 22-26 pCt. og en Nedgang i Omkostningerne af 6-7 pCt. I en af de største Maskinfabriker i Londons Omegn har man ombyttet Arbejdstiden, som var 47 Timer i 6 Dage, med 43 Timer i fem Dage, og dette havde straks en Arbejdsforøgelse til Følge.

Af stor Interesse er ogsaa en Beretning, som et amerikansk Arbejdsgiverforbund har offentliggjort om Resultatet af 5 Dages Ugen. Der blev sendt en Forespørgsel til de Storbedrifter, som var gaaet over til denne Arbejdstid. Af de 94 Selskaber svarede de 6, at der var en lille Tilbagegang i Produktionen, 24 konstaterede en Tilbagegang i Forhold til den forkortede Arbejdstid, 46 Fabriker erklærede, at der ikke var indtraadt den ringeste Forandring i Produktionsmængden, og 18 fastslog en Produktionsforhøjelse.

Vi ser heraf, at 5 Dages Ugen ikke alene bringer *Arbejderne* Fordel, men at ogsaa *Arbejdsgiverne* er godt tjent med den. Det kan endnu være paa sin Plads at tilføje, at Indførelsen af to Fridage om Ugen er af den største Nytte for Nationaløkonomien, idet Forbruget vil stige. At alle de fortræffelige Varer, som produceres, ogsaa bliver købt, dertil fordres ikke alene en høj Købeevne hos Arbejderne, men man maa ogsaa give Køberne tilstrækkelig Tid til at konsumere Goderne. En hel Del Industrier, f. Eks. Radio- og Automobilindustrien og Hotelvirksomheden samt alle Industrier, som har med Rejselivet og Sporten at gøre, har gennem Forkortelsen af Arbejdstiden gjort kraftige Fremskridt. Indførelsen af 5 Dages Ugen vil føre endnu længere frem og dermed virke opmuntrende paa den hele Nationaløkonomi, hvad der særlig under de nuværende Kriser er af stor Værd.

LÆRLINGE-SPALTEN

Lærlingeafdelingen i København.

Kontoraften hver Mandag.

Som bekendt har Afdelingens Kontoraften hidtil været den første Mandag i hver Maaned.

Denne Ordning vil fra September Maaned være omforandret, idet Styrelsen har vedtaget for Fremtiden at holde Kontoret aabent hver Mandag fra Kl. 5¼—6.

Naar denne Omforandring sker, er det for at give Kammeraterne større Lejlighed til at henvende sig til Styrelsen med de Anker, som de ønsker at drage frem, samt de Kontingentbidrag, de har at betale.

Det er da ogsaa vort Haab, at I i højere Grad vil henvende Jer paa Kontoret og fremsætte de Ting, som er Jer forefaldet eller for at tale med os om de Arrangementer, I kunde ønske Afdelingen tog sig af.

Altsaa har du noget at fremsætte, saa ses vi Mandag Aften paa Kontoret! *P.*

En Aften i »Det Berlingske Hus«.

Besøget i »Det Berlingske Hus« Fredag den 28. August dannede en interessant Afslutning paa Sommervirksomheden. Interessen for dette Besøg var stor og de deltagendes Antal var over 200.

I Pakkesalen blev vi budt velkommen af Berlingske Tidendes Driftleder, Hr. Ingeniør *O. Schou*, som holdt et interessant Foredrag om Berlingske Tidende gennem Tiderne og om den nye Bygnings moderne Indretning.

Derefter begyndte en Rundgang gennem den store Virksomheds forskellige Afdelinger: Annoncekontorerne, Redaktionslokalerne Clichéanstalten til de typografiske Afdelinger, Sætteriet, Trykkeriet og Stereotypiet, som jo særlig havde Kammeraternes Interesse. Alt var i denne store Virksomhed præget af Akkuratesse og Orden, og den moderne Indretning af de forskellige Afdelinger dannede et Billede, som var fremmedarted og nyt for de fleste.

Til Slut samledes Deltagerne om et festlig Kaffebord, arrangeret af »Berlingske Tidende«, hvor Hr. Ingeniør *O. Schou* talte for det typografiske Fag og dets Fremtid.

Senere takkede Afdelingens Formand for den interessante Aften samt rettede en Tak til Lederne, som havde ført de deltagende rundt i den store Virksomhed. *Poul P. Petersen.*

ET VERDENSMUSEUM FOR BOGTRYKKUNSTEN

II.

(Sidste Artikel.)

Paa 500 Aarsdagen for Gutenbergs Fødsel i 1900 grundlagdes Museet, og det blev aabnet Johannesdagen 1901 i det kurfyrstelige Slot i Mainz. I Slutningen af September 1912 blev Museet flyttet til Statsbibliotekets nye Bygning ved Rheinallé, hvor det blev anbragt i 1. Etage, men hvor det dog snart viste sig, at der blev altfor lidt Plads. De første 25 Aar af Museets Tilværelse blev ofret væsentligt paa det »indre« Stabiliseringsarbejde, men ved 25 Aars Jubilæet 1925 begyndte atter store Ekspansionsbestræbelser at gøre sig gældende. Det lykkedes da at fordoble det for Museet bestemte Rum ved at hele Etagen i Biblioteksbygningen blev overladt til Museet. Desuden aabnedes Hallen i Mellembygningen, og der blev skaffet nyt Rum for Gutenberg-Biblioteket. Samtidig oprettedes en tidstro Efterligning af et Trykkeri paa Gutenbergs Tid med Støberi, Sætteri og Trykkeri og alt andet Tilbehør. Et stort internationalt Gutenberg-Festskrift blev udgivet samme Aar med Bidrag af 78 blandt de mest fremstaaende Forskere og Praktikere indenfor Bogtrykkunstens Ramme i alle Lande. Efter dette store Festskrift har der hvert Aar siden 1926 fulgt de internationale »Gutenberg-Jahrbücher«, som udgives af Gutenbergselskabet i Mainz.

Man vil heraf forstaa, at Gutenberg-Museet er gaaet fremad med Kæmpeskridt i Løbet af de sidste 25 Aar.

Hensigten at være et Bogtrykkunstens Verdensmuseum har Museet faaet godkendt ikke alene af Byen Mainz, men ogsaa af de ledende Personligheder indenfor Bogtrykkunsten i Ind- og Udland. De store internationale Udstillinger, som er holdt i de senere Aar, har søgt og faaet Hjælp fra Gutenbergmuseet. Saaledes havde dette paa Presseudstillingen i 1928 udstillet to tidstro rekonstruerte Trykkerier fra Aarene 1450 og 1722 i fuld Drift. Det rekonstruerede Gutenberg-Værksted fra Museet i Mainz har ogsaa været udstillet paa den amerikanske Udstilling i Sevilla.

Nu har Byen Mainz stillet det herlige gamle Patricierhus »Zum Römichen Kaiser«, tæt ved den ærværdige Mainzerdomkirke, til Gutenberg-Museets Disposition, og det er Meningen senere at overlade et andet gammelt smukt Hus, »Zum König von England«, til Gutenberg-Museets Raadighed. Ved de nye Anordninger af Museet er det Meningen at ordne de forskellige Afdelinger saaledes, at ogsaa Æstetikerne kan blive tilfredsstillede, hvilket hidtil ikke har været muligt paa Grund af Pladsen. Ogsaa Bogtryk-Teknikens Udvikling skal blive anskueliggjort klarere end før. Foruden Trykkerier fra Gutenbergs Tid vil der blive oprettet tro Gengivelser af Trykkerier fra det 18., 19. og 20. Aarhundrede.

Gutenberg-Museet i Mainz befinder sig saaledes i en kraftig Udvikling. Det er at ønske og haabe, at de Anstrengelser, som er gjort fra Byen Mainz og Museumsdirektionens Side, maa finde Genklang blandt Bogtrykfagets yngre Udøvere, for hvis Skyld Museet egenlig er oprettet. Maaske tør man haabe, at Typograforganisationerne i de forskellige Lande, af hvilke en Del allerede kraftigt har støttet Museet, vil fortsætte med dette. Man maa ogsaa gaa ud fra, at de forskellige Kulturlandes Regeringer ikke vil vægre sig ved at støtte Museet i Mainz og bidrage til Afholdelse af de permanente nationale Udstil-

linger, som skal vidne om Bogtrykkeriets Udviklingshistorie i deres respektive Lande.

Til Understøttelse af Gutenberg-Museet stiftedes i Aaret 1901 det internationale videnskabelige Gutenbergselskab, som har offenliggjort de vigtigste Publikationer angaaende Bogtrykkunstens Historie.

Flere velvillige Stiftere har understøttet Gutenberg-Museet saa kraftigt, at dette for Øjeblikket er i Stand til for det lave Aarskontingent af 15 Rigsmark — i Udlandet 17 Rigsmark — at byde sine Medlemmer Aarspublikationer, som svarer til Aarsbidragets tredobbelte Værdi. Foruden Gutenbergbøgerne, som hvert Aar udkommer paa Johannesdagen, faar Medlemmerne ogsaa aarlig flere smaa Tryksager om Specialspørgsmaal paa Bogtrykhistoriens Omraade. Ogsaa de store Offenliggørelser fra Gutenbergselskabet, som skaffede dette sin internationale videnskabelige Anseelse, men som blev afbrudt i Inflationstiden, har igen begyndt at udkomme.

GENERALFORSAMLINGER OG MØDER

KØBENHAVNS AFDELING

Ordinær kvartaarlig Generalforsamling afholdtes Søndag d. 23. August 1931, Kl. 10, i Rømersgade 22, Festsalen.

Formanden, *Sigvald Hellberg*, aabnede Generalforsamlingen, bød de mødte Medlemmer velkommen, hvorefter Taleren mindedes vore i Kvartalets Løb afdøde Kolleger, hvortil Forsamlingen sluttede sig ved at rejse sig.

Derefter valgtes til Dirigent *Carl Schnor* og til Sekretær *Henrik Eriksen*.

Til Punkt 1. (Beretning). *Formanden:* Vi kan desværre ved Kvartalets Slutning konstatere det højeste Ledighedsantal siden 1927. Den første Trediedel af Kvartalet var Ledigheden nærmest den »normale«, for ved Midten i et Spring at blive, hvad det saa omtrent paa nuværende Tidspunkt var. At 3 Dagblade i det sidste Aar var gaaet ind og et 4de havde foretaget Indskrænkninger, havde betydet, at over et halvt Hundrede Kolleger var blevet arbejdsledige. Skulde dog formene, at Situationen i den kommende Tid vilde tegne sig noget lysere, og at Ledighedstallet ved Fagets Efteraarssæson atter vilde falde mærkbart. Uden at Tal. skulde fordybe sig i de mange Smaasager, der gennem Kvartalet havde været fremme, vilde han nøjes med at nævne enkelte Sager, der i Kvartalets Løb havde været fremme: Et Firma havde taget en Datter i Sætterlære og en anden Datter som Paalæggerske-Elev uden at have haft tarifmæssig Hjemmel dertil. For dette Tarifbrud var Firmaet idømt en Bod af 500 Kr. og Datteren fjernet af Læren. Styrelsen havde stillet sig paa det Standpunkt, at her i København bør ingen Kollega virke som Sætter-Trykker — i Modsætning til i Provinsen, hvor der for dette Forhold endnu var tariferet; henviste til en Voldgiftsdom om ovennævnte Spørgsmaal og refererede en Blokadesag, hvorunder et Medlem havde nægtet at efterkomme Styrelsens Afgørelse, hvilket havde medført det paagældende Medlems Udelukkelse. — I Maskinsætteriet »Ekspres« havde 2 Kolleger faaet Arbejdsløn til Gode; den ene af disse, som omgaaende havde henvendt sig til Organisationen, var af denne bleven holdt skadesløs — hvorimod den anden, som havde ladet mere end en Uge hengaa, havde maattet vente, indtil Firmaet til Organisationen indbetalte det manglende. Efter endnu at have omtalt enkelte Voldgiftssager, bl. a. Sagen om Politikens Husoverenskomst, Sagen om Erstatningspligt, Kellypressesagen, en Sag fra Februar mod Litograflauget, i hvilken det fastsloges, at Elever ligesom andre Arbejdere er omfattet af Tarifen, pegede Formanden endelig paa Afgørelsen i Sagen om det norske Arbejde, hvilken Afgørelse maatte tillægges Betydning for den samlede Arbejderbevægelse. Taleren nævnede endelig det velbesøgte Tillidsmandsmøde i Maj med Gennemgangen af Tarifen paa Dagsordenen samt den, bortset fra det mindre heldige Vejr, vellykkede Udflugt for vore arbejdsløse Kolleger. Med Omtale af Mødet mellem Styrelsen, Medlemmer fra Svendeprøvekommissionen og Brancheklubbernes Styrelser angaaende det fagtekniske Spørgsmaal sluttede Formanden sin Beretning hvortil ingen ønskede Ordet og som ved Afstemningen enstemmigt godkendtes.

Til Punkt. 2. (Regnskaberne). Kassereren, *Lundin*, oplæste Kvartalsregnskaberne der udviste Underskud for Sygekassens og Begravelseskassens Vedkommende. Alt i alt havde Afdelingen, væsentligt som Følge af, at nogle Tusind Kroner var indgaaet ved Bøder og andre ca. 5000 Kr. var Refusion fra det Offentlige af de i Vinter til Kursus for arbejdsløse afholdte Udgifter, en Formuefremgang paa 15.000 Kr. Indstillede de samlede Regnskaber til Godkendelse.

Disse godkendtes uden Omtale enstemmigt.

Til Punkt 3. (Bevilling). *Formanden* redegjorde kortelig for de med fagteknisk interesserede Kolleger og med Brancheklubstyrelserne førte Forhandlinger om Foranstaltninger til Fremme af den faglige Dygtiggørelse i teknisk Henseende, og oplæste en Udtalelse, man var enedes om, og som var optaget i Fagbladets Nr. 28. — Anbefalede, at Styrelsen fik Bemyndigelse til med et Beløb for indeværende Aar af 1000 Kr. at yde Støtte til et Arbejde i ovennævnte Retning.

K. A. Jørgensen klarlagde paa Brancheklubbernes Vegne, hvorledes Arbejdet for faglig Dygtiggørelse var tænkt at skulle gribes an, nemlig ved Foredrag, Fremskaffelse af fremmed og dansk Faglitteratur, ved Møder i, om muligt, et fast Lokale o. s. v. Henstillede til Kollegerne — yngre saavel som ældre — at tage aktivt Del i det paatænkte Arbejde. Anbefalede paa Brancheklubbernes Vegne Bevillingsforslaget til Forsamlingens Vedtagelse. —

Karl Poulsen henviste til, at andre Fagforeninger gjorde meget for deres Medlemmers og deres Tillidsmænds Dygtiggørelse og anbefalede Forslaget til Vedtagelse. —

Carl Schnor anbefalede ligeledes at stemme for Bevillingen. —

Ved den skriftlige Afstemning om Forslaget blev dette vedtaget med 102 Stemmer for og 3 Stemmer imod. Af blanke Stemmesedler var afgivet 4 (der krævedes til Vedtagelse kun 74 St.).

Hermed var Dagsordenen udtømt. Med »Tak for i Dag« kunde Dirigenten Kl. ca. 11½ slutte Generalforsamlingen. *Henrik Eriksen.*

KVINDERNES UNDERAFDELING

holdt ekstraordinær Generalforsamling Søndag den 23. August 1931 i Rømersgade 22. Dagsorden: Bevilling.

I Formandens Fraværelse aabnede *Ella Nielsen* Generalforsamlingen. Til Dirigent valgtes *Magda Gedde*, til Sekretær *Marie Stjernholm*.

Styrelsens to Medlemmer, Ella Nielsen og Alfrida Andersen, foreslog, at Afdelingen i Anledning af Formandens 25-Aars Jubilæum den 3. Sept. viste Formanden en Opmærksomhed. Efter bifaldende Udtalelser af enkelte vedtoges det enstemmigt at overrække Henriette Crone en Gave paa Jubilæumsdagen. — Generalforsamlingen hævet.

M. S.

NÆR OG FJERN

DØDSFALD. Den 1. September afgik vor Kollega, Sætter *Johs. Poulsen* ved Døden paa Kommunehospitalet efter et forudgaaende Ulykkestilfælde. Johs. Poulsen blev 66 Aar. Han var født i Hillerød og lærte ogsaa Faget der. Efter endt Læretid arbejdede Poulsen adskillige Steder i København og Provinsen, foruden en længere Aarrække i Oslo. For ca. 6 Aar siden kom han til Social-Demokraten og arbejdede her, til Døden nu saa pludselig indhentede ham. Johs. Poulsen var et interesseret Medlem, der sjældent forsømte vore Generalforsamlinger, ligesom han ogsaa parti-politisk har ydet sin gode Part. — Paa Arbejdspladsen var Johannes godt lidt af alle og vil blive erindret som et godt Menneske og en trofast Kammerat. — Bisættelsen vil senere blive bekendtgjort i Dagspressen.

JUBILÆUM. Mandag den 7. September fejrer Stereotypør *Johan Dahrup* sit 25 Aars Jubilæum ved »Politiken«. Inden han kom til »Politiken«, arbejdede han nogle Aar hos O. C. Olsen. Dahrup har i ca. 5 Aar været Inkassator for Typografisk Forening og i en Snes Aar Kasserer for Klubben Politiken, hvilket Hverv han har røgtet med megen Nidkærhed Paa Jubilæumsdagen vil han blive hædret baade af »Politiken« og Klubben, og senere fejres han af Kollegerne ved en Fest.

80 AAR. Lørdag den 5. September kan Faktor *H. P. Warberg*, Odense, fejre sin 80-aarige Fødselsdag. Warberg hører til Pionererne indenfor vor Fagbevægelse, og repræsenterede saaledes Svendborg paa Bogtrykkerdagen i København 1876 og Provinsen paa Den tyske Bogtrykkerdag i Berlin 1891. Var i nogle Aar Lokalformand i Odense, som han i 1885 forlader, da han har faaet Ansættelse som Faktor ved Højskolebladet i Kolding. Her var han Medlem af Hovedbestyrelsen fra 1886 til 1902. Nu vender han tilbage til Odense som Faktor ved Miloske Bogtrykkeri. Siden 1902 har Warberg virket som Lærer for Fagets Lærlinge og Teknisk Skole. Warberg, der er en kundskabsrig Mand, er trods sin høje Alder stadig i fuld Vigeur, og i Hjemmet, Junggrensvej 3, vil han paa Fødselsdagen sikkert faa mange Beviser for, at fordi han er bleven gammel er han ikke bleven glemt. *M.*

FERIE MED LØN FOR DE FRANSKE ARBEJDERE. Det franske Deputeretkammer har forinden det holdt Sommerferie vedtaget et Lovforslag angaaende Indførelse af en aarlig Ferie med Løn for Arbejdere indenfor Industri, Handel og Landbrug. Enhver Arbejder, der i over 1 Aar har været beskæftiget hos samme Arbejdsgiver, har Ret til en Uges uafbrudt Ferie. Andrager Beskæftigelsens Varighed over 3 Aar, skal Feriens Længde mindst udgøre 2 Uger. Unge Mennesker under 16 Aar har — uanset Beskæftigelsens Varighed — Ret til 2 Ugers Ferie i de to første Aar efter endt Skoletid.

Arbejdere med aarelang Beskæftigelse hos samme Arbejdsgiver har Ret til en Forhøjelse af det normale Antal Feriedage. Denne Forhøjelse andrager ved 30 til 35 Aars Beskæftigelsestid 4 Dage, ved 35 til 40 Aar 6 Dage, ved 40 til 45 Aars 8 Dage, ved 45 til 50 Aar 10 Dage og ved 50 eller flere Aars Beskæftigelse 14 Dage.

FORRETNINGSUDVALGS-MØDER

26. August 1931.

1. Forretningsføreren refererede en Mæglingssag fra Ringsted samt et Fællesmøde med Principalorganisationerne for Provinserne. — Til Efterretning.

2. Det internationale Sekretariat har fremsendt et Cirkulære angaaende Understøttelse i Konfliktstilfælde. — Til Efterretning.

3. De samvirkende Fagforbund meddeler, at det har afsendt 2. Strejkevarsel for Trykkeriarbejder fra Norge fra og med 25. August. — Til Efterretning.

4. Komiteen til Forsvar for de fængslede Nakskovarbejdere har fremsendt en Anmodning om et Bidrag til Underholdet af de fængsledes Familier og til Afholdelse af det juridiske Forsvar. — Henlægges.

5. Grafisk Fællesraad anmoder om Tilslutning til en Henvendelse til Handelsministeriet angaaende Tryksager fra Udlandet, der ønskes underkastet de samme Regler for Afleveringspligt og Forsyning med Fremstillerens Navn og Trykkested som Tryksager, fremstillet her i Landet. — Tiltrædes.

6. Norsk Centralforening for Bogtrykkere har til Underretning fremsendt Materialet vedrørende den sidste Afstemning over Rigsmæglingsmandens Forslag. — Til Efterretning.

7. Et Medlem i Helsingør anmoder om Tilladelse til kun at staa som Medlem af Syge- og Begravelseskassen. — Tilstodes.

8. Et Medlem i Odense anmoder om hvilende Medlemsret for et Aar. — Tilstodes.

9. I Henhold til et tidligere behandlet Cirkulære fra De samvirkende Fagforbund vedrørende eventuelle Ændringer til Landsorganisationens Love var der blandt Forbundsstyrelsens Medlemmer indkaldt Forslag til saadanne. Der var indkommet et Forslag, som efter at være drøftet indsendtes til det nedsatte Lovudvalg.

Flytninger maa meldes omgaaende til Inkassatoren eller paa Kontoret.

DANSK TYPOGRAF-FORBUND BOGTRYKFAGETS ARBEJDSLØSHEDSKASSE

VESTERGADE 5, 1. Sal
KØBENHAVN K.

KONTORERNE er aabne for Ind- og Udbetaling fra 1—3, *Lørdag 11—1*, samt *Fredag* og *Mandag Aften Kl.* 5—6½. Telefon 4331.

FORMANDEN træffes som Regel til samme Tider. Telefon 13,331.

ANVISNINGSKONTORET. Telefon 4331. Før Kl. 9 Form. og efter 6 Aften gennem Ryvang 1683. Telegramadr.: Typforbundet, Kbhvn.

KVINDEAFDELINGEN. Frk. H. Crone. Telf. Vester 7648.

FORENINGSMEDDELELSER

TILSKUD FRA HOVEDKASSEN

er efter lovformelig Begæring tilsendt følgende Afdelinger:

27. August: Fredericia 500,00. 29. August: Lyngby 150,00; Nyborg 400,00. 31. August: Køge 200,00. 1. September: Aabenraa 300,00; Brønderslev 250,00; Korsør 300,00; Randers 400,00; Skanderborg 150,00.

København den 1. September 1931.

Forretningsudvalget.

NYE MEDLEMMER

København: Sætter Henry Christensen, tidl. Medlem (O. Barfoed). Trykker Peter Sigvardsen Bleeg, tidl. Medlem (Servus-Pressen). Paal. Edith Madsen, udl. 15. 8. 31 hos S. P. Jensen (arb. s. St).

Horsens: Sætter Hans Børge Mikkelsen, udl. 31. 8. 31. i Horsens Bogtrykkeri.

TILTRAADTE

København: 7873 Frede Bentzen fra Rejse (arbl.). 7905 Arne Christensen fra Rejse (arbl.). 7829 Otto Christiansen fra Rejse (arbl.). 801 Aage Jensen fra Rejse (arbl.). 4057 Einer Hørbye fra Rejse (arbl.). 4069 Erik Haagensen fra Rejse (arbl.) 6311 Arne Andersen fra Rejse (arbl.). 824 Frantz Thomsen fra Rejse (arbl.). 1252 Ernst Berg fra Rejse (arbl.). 2773 Willy Schmidt fra Rejse (arbl.).

Aarhus: 6686 Westy Haagensen (arbl.). Esbjerg: 6973 A. Strand (arbl.). Kolding: 7755 Hans Meilby (Exprestrykkeriet), 2873 Edvin Jørgensen (arbl.). Nykøbing F.: 4138 Kjeld Fischer (A/S Centraltrykkeriet) Skjern: 7952 P. J. L. Hansen i Pl. Stege: 7005 Aage Alf. Hansen (Møens Dagblad).

FRATRAADTE

København: 6933 Hans Lorentzen til Aabenraa (arbl.) 6303 Svend Fredberg paa Rejse. 2841 Helm. Nielsen paa Rejse. 834 Svend Sømod paa Rejse 7540 J. Petersen paa Rejse. 925 Carl Petersen paa Rejse. 4226 Henry Henriksen til Herning (arbl.). 6964 Hermann Hvalsøe til Hillerød (arbl.). 4344 Oscar Siegler til Kalundborg (arbl.). 6940 Anders Rasmussen til Horsens (arbl.). 7220 Jens Ryborg til Vejle (arbl.). 7782 Kr. Rafaelsen til Løgstør (arbl.). 7859 Helge Larsen til Korsør (arbl.). 6836 V. Bennedsen til Ribe (arbl.). 6264 Hans Nissen til Viborg (arbl.). 4138 Kjeld Fischer til Nykb. F. i Pl. 7786 Laur. Sørensen til Hattemagerne.

Aarhus: 7586 H. C. Hansen til Kbhvn., Helene Appel (overfl. til Bogbinderforbundet), 7829 Otto Christiansen paa Rejse, 6083 Otto Timmermann paa Rejse og 7952 J. Liebetrau Hansen til Skjern i Pl. Esbjerg 6841 E. Borch paa Rejse. Fredericia: 7755 Hans Meilby til Kolding i Pl. Kolding: 7928 Ejnar Topholm paa Rejse. Nykøbing F.: 6686 Westy Haagensen paa Rejse. Odense: 2873 Edvin Jørgensen paa Rejse. Ringkøbing: 6272 Ernst Bank paa Rejse, 7826 Bernh. Lunddahl paa Rejse. Rudkøbing: 1221 Chr. Borgvold til Nakskov i Pl. Stege: 7427 Georg Em. Olsen til Nykøbing F. (arbl.). Thisted: 7865 Niels Gadgaard til Struer (arbl.)

UDSLETTET PAA GRUND AF RESTANCE

København: 1935 Trykker A. Oppermann (Chr. Christensen), 1776 Trykker Aage Petersen (Berl. Tid.).

UDMELDT

København: 2242 Ellen Hansen fratraadt Faget.

DØDE

København: 301 Hans Jensen.

Søndag den 6. September:
Herløv-Ganløse Ore-Farum
Nøddetur. — Sct. Hans Torv Kl. 10.

Søndag den 27. September Kl. 18:
Jubilæumsfest for Johs. Uhrbrand
i Park-Restaurantens Selsk.lokaler, Østerbrog.
Der serv. Aspargessuppe, Kalveryg m. Gemyse, Is og Kaffe m. 1 Likør for 5 Kr.
Tegning, som er bind., sker skriftligt til Rud. Johansen, Holteg. 11, til den 20.
(3(p

ANNONCER

I Henhold til Anvisningskontorets Regulativ, Punkt 7, gøres opmærksom paa, at ingen maa slutte bindende Aftale om Pladstilbud, før Henvendelse er sket til Lokalkassereren i den paagældende By eller i København til Anvisningskontorets Bestyrer. Undladelse heraf medfører Karantæne.

Dygtig Accidenssætter
søger Plads. Billet mrkt. »180« modtager Ekspeditionskontoret.

Trykkerlærling.
En god Læreplads søges til en stor, rask og opvakt Dreng til 1. November. Billet mrkt. »185« modtager Ekspeditionskontoret.

Dygtig Sætter
(gift) i uopsagt Plads, søger Pladsforandring snarest. Fine Anbefalinger haves. Vant til at arbejde selvstændigt. Billet mrkt. »191« modtager Ekspeditionen.

Sætter-Trykker
(gift) kendt med alt forefaldende Arbejde søger Plads straks eller senere. Fineste Anbefalinger haves. Billet mrkt. »190« modt. Ekspeditionskontoret.

E·L· SERVICE
Hurtig Udrykning Dag og Nat
ERIK LEVISONS
SPECIALVÆRKSTEDER FOR GRAFISKE MASKINER
TELF. CENTRAL 3018 - 12783 - 12784 - 14823 · NATTELEFON AMAGER 908X.
(20 c)

Linotype-Maskinsætter
hurtig og paalidelig, 25 Aar, søger Plads straks eller senere. Billet mrk. »193« modt. Ekspeditionskontoret.

Dygtig Ill.- og Farvetrykker
hurtig og erfaren, søger Plads. Billet mrk. H 38 modt. Wolffs Box, Østergade 57, K.
(194)

Faktorstilling
er fra 1. Oktober ledig paa et Avistrykkeri, Sætter-Trykker foretrækkes. Billet mrkt. »192« med Oplysninger og Lønkrav modt. Ekspeditionskontoret.

Fluesmækker
Fabr. Eickhoff, Rammev. 30×20 cm. som ny, billigt til Salg. Billet mrk. »189« til Ekspeditionen.

Tandlæge Edv. Møller,
Købmagergade 30, II
Konsultationstid 10—3½, 6—7 Efterm.
Telefon 8181. (12)

Tandlæge Viggo Jensen,
Klareboderne 2, II,
Hj. af Købmagergade 40.
Konsultationstid fra 10—7. Onsdag og Lørdag fra 10—3½. Telefon 15868. (7)

FAENZA FREDERIKSBORGGADE 46
Gode Ideer til Gaver i Sølv, Læder o. m. a. Billige Priser. Kolleger 10%

FRITZ MÜLLER
LINNÉSGADE 24 - TELEFON CENTRAL 10,291
GRAFISK FAGFORRETNING
Største Lager af moderne Værktøj for Sætteri og Trykkeri. — Forretningen fører fuldt moderne Værktøjskasse for Trykkere.
Forlang Tilbud. — Forsendelse til Provinsen.
Alle Bogtrykmaterialer. (171)

A/S F. L. BIE Valdemarsgade 14, København V.
Telefoner: Centr. 6518, 6519 & 8062.
Samtlige Maskiner og Artikler for **Bogtrykkerier, Bogbinderier, Litho-Etablissementer, Klichéfabriker** og beslægtede Brancher.
Kulante Betingelser.
Stadigt stort Lager. (10)

CONTRASOL-FARVER
Drøjere
Renere
Ultra lysægte
Bedre
Intensive
Nye Farver
fra DRUBIN

Redaktør: FR. NIELSEN, Egøjevej 3, Køge. Ekspeditør: KARL SØRENSEN, Vestergade 5, 1. Sal, Kbhvn. K.
Abonnem. gennem Postkontorerne 1 Kr. 50 Øre Kv. Annoncer 35 Øre pr. Petitlinje (pladss. Medl. 25 Øre). 26 Gange og derover Rabat.
Trykt i Industri-Trykkeriet, København.

TYPOGRAF-TIDENDE

ORGAN FOR DE TYPOGRAFISKE ARBEJDERES INTERESSER

NUMER 37 KØBENHAVN DEN 11. SEPTEMBER 1931 58. AARGANG

FORSKELLIGE VEJE

Medens man for blot et Par Aar siden fra Arbejdsgiverhold næppe vilde indrømme, at der var *virkelig* Arbejdsløshed til Stede, men kynisk hævdede, at alle, som *vilde* arbejde, ogsaa *kunde* finde Beskæftigelse, er man nu naaet saa langt i »social Forstaaelse«, at man fra den Side kan indse, at »Arbejdsløsheden er Tidens største Problem«.

Det er dog et Fremskridt!

Men denne Indrømmelse er desværre ikke ensbetydende med Problemets Løsning. Og Vejene, man anbefaler at gaa, er saa vidt forskellige.

Nogle har hidtil villet afskaffe Arbejdsløsheden ved en forlænget Arbejdstid og en lavere Løn. Dem kender vi her hjemme saa godt. Vi har mødt dem ved Forhandlingsbordet, i Pressen og overalt, hvor vi færdes. Resultatet af *deres* Indsats for Problemets Løsning kender vi ogsaa. Ingen Steder har det vist sig saa klart eller saa grelt som i vort store sydlige Naboland, hvor der nu findes en Hær af arbejdsløse paa 4—5 Millioner, som aarligt koster Staten og Kommunerne Milliarder af Guldmark at underholde.

Den Maade at løse Arbejdsløshedsproblemet paa har da ogsaa spillet grundigt fallit. Særlig i Amerika vinder den Anskuelse frem, at Vejen gaar gennem Arbejdstidsforkortelse og Hævdelse af Købeevnen hos den brede Befolkning — netop, hvad der længe har været hævdet fra Arbejdernes Side.

Forleden havde vi her i Landet Besøg af en af Amerikas Dollarfyrster, Gummikongen *Hervey S. Firestone*, som fremkom med Udtalelser, der nok er værd at opholde sig ved. Gummikongen sagde bl. a.:

— Arbejdstidens Forkortelse er vor Metode. Ganske vist har mine Fabriker paa Grund af ret tidlig Indstilling mod mindre Forbrug ikke i særlig høj Grad mærket Krisen. Men Restriktioner har vi dog maattet foretage. Min Opfattelse er, at det for en Arbejder er en Katastrofe at blive helt berøvet sit Job. Jeg beskæftiger 25,000 Mand og har altsaa et vist Ansvar. Jeg har valgt at formindske Arbejdstiden for dem alle i Stedet for at afskedige nogle. Fra 48 Timer om Ugen — seks Gange 8 Timer — gik vi først ned til 5 Dages Ugen, men har nu indført 4-Skifte pr. Døgn i Stedet for 3-Skifte. Altsaa 6 Timers dagligt Arbejde i 5 Dage. Det kan være svært at opretholde Livet ved en 30 Timers Arbejdsuge, men Byrderne fordeles paa denne Maade.

Hr. Firestone synes dog kun at have annammet den halve Sandhed, idet han har ladet sine Arbejdere betale Arbejdstidsforkortelsen med en ringere Fortjeneste. Men hans Udtalelser vidner dog om en vis Forstaaelse af Arbejdernes Vilkaar, og forhaabentlig vil vi snart finde ham blandt de andre indflydelsesrige Amerikanere — hvoriblandt Præsident *Hoover* — der ikke alene kræver Arbejdstiden nedsat, men ogsaa Købeevnen bevaret som Midlet til Krisens Løsning.

Men for at gennemføre dette er det nok nødvendigt, at der først laves lidt om paa »Systemet«, saa der bl. a. sættes en Stopper for, at den enkelte kan slaa sig op til »Dollarfyrste« paa de manges Bekostning!

Fr. N.

SKANDINAVISKE TYPOGRAFERS FAGLIGE RING

»Ringen« har udsendt: Mappe VI, indeholdende Sats- og Trykprøver fra Egm. H. Petersen, Satsprøver fra Typ. E. Thinesen, København, samt Norsk Trykks Brochurekonkurrence med Kritik. Mappe VII, indeholdende Trykprøver fra Egm. H. Petersen, en Del tyske Skriftprøver samt Konkurrenceudkastene til et Nytaarskort fra Det grafiske Selskab i Oslo. Mappe VIII, indeholdende 4 farvetrykte Bilag fra Chr. Hostmann-Steinberg, Satsprøver fra Typ. Viktor Peterson, København, og Typ. Martin Pedersen, Nyk. F., Sats- og Trykprøver fra Oscar Pedersens Bogtr., Nyk. F., samt Udkastene fra 2 Konkurrencer for Sættere — en fra Aarhus (for Lærlinge), arrangeret af Fagskolens Lærer, Hr. Krüger Jørgensen, i Samarbejde med den derværende Lærlingeforening og endelig Bog- og Akcidenssætterklubbens Reklamekort-Konkurrence.

9 DAGE I MOSKVA

VI

(Sidste Artikel).

Det vil blive for omfangsrigt at fortælle om de interessante Besøg i Fængsler, paa Universitet og mange andre Steder, og skal jeg indskrænke mig til at omtale et Besøg i »Bøndernes Hus«. Det er et Hus, hvor Bønder fra Provinsen kan hente Raad og Oplysning, især af juridisk Art. Her findes en Spisesal, hvor der serveres Mad til billige Priser, Sovesale med tilsammen 400 Senge, hvor Bønderne kan sove gratis eller for en ganske ringe Betaling. Her finder oplysende Foredrag Sted, og Bønderne faar her Raad og Vejledning m. H. t. det kollektive Arbejde. Her findes ogsaa en Læse- og Opholdssal og forskellige Udstillingsrum, f. Eks. en medicinsk Afdeling, hvor Sygdomme og deres Forebyggelse vises. Der bliver opfordret til at være renlig, at Lejlighederne bliver skuret med varmt Vand en Gang om Ugen o. s. v. Ligeledes opfordres der til kollektivt at udnytte Maskinarbejdet, og vises der ved Statistik Fordelen ved en saadan Arbejdsmetode fremfor Enkelt-Virksomheder. Selv en Opfordring til, at enhver skal have sin egen Seng, sit eget Haandklæde, at børste sine Tænder hver Dag, mangler ikke.

Da jeg forlader »Bøndernes Hus« bliver jeg tiltalt af en gammel Mand, i hvis magre og blege Ansigt ses et Par lysende fanatiske Øjne, hans hvide Skæg er stridt og pjusket og hans Ansigtstræk udtrykker Had: »Lad Dem ikke bilde noget ind, det er Humbug det hele«. »Vi hungrer og har intet Arbejde!« Ligesaa uanet han kom, gik han. Efter hans Udseende at dømme, var han en tidligere Præst og fra hans Standpunkt kan han jo have Ret. Hvis han er en Lischenez faar han ingen Del i Rationerne og maa købe i Frihandel, Arbejde i Fabrik faar han heller ikke, men maa ved Handel o. s. v. nøjsom slaa sig igennem Livet. Man kan strides, om det er klogt at opelske saadanne hadefulde Martyrer i sit eget Land.

I Moskva besøgte vi en Fabrik, der fremstillede Huer paa løbende Baand. Den eneste Fabrik i Verden i sin Art. I store Sale staar lange Rækker af Maskiner, hvor der arbejdes i et rasende Tempo, som jeg aldrig før har set noget Menneske arbejde, langt mindre Russerne, som gælder for at være langsomme og dvaske. Hver Arbejder laver det samme Arbejde Aar ud og Aar ind, gør de samme Haandgreb og giver Arbejdet videre til den næste, indtil den færdige Hue ved Enden af Baandet bliver modtaget til Dekatering, hvorefter den kommer i Tørremaskinen, bliver derpaa maalt og forsynet med Stempel og videre befordret til Ekspeditionen. Hver Time er der 5 Minutters Pause, som bliver benyttet til at ryge ude i Korridorerne. Papirkurve staar opstillet flere Steder, men alle Cigaretstumperne ligger rundt paa Gulvet. Fabriken her har ligeledes Spisesal, Klub, Skole, Børnehjem, Ambulance o. s. v. Her arbejder Kvinder og Mænd paa lige Fod.

Tiden for vor Hjemrejse var nu kommet. Vejret har været koldt de sidste Dage, der ligger Sne paa Gaderne, som gør Færdselen besværlig. Vi tager en Droske, men kun langsomt arbejder Hesten sig frem. Det koster den høje Pris af 6 Rbl. at køre til Banegaarden, en Bil koster kun 1,70—2 Rbl. Jeg spørger ham om Grunden til denne store Prisforskel og faar til Svar, at Hø og Havre er dyrt, at der skal betales Leje for Stald og Vognskur. Omkostningerne er mindst 15 Rbl. pr. Dag, og han ved ikke, hvorlænge han endnu kan køre, Hesten er kun beslaaet for Sommeren og han maa passe godt paa, at den ikke falder. Vognen

er gammel og ikke meget værd, og Reparationer udføres ikke, da der ikke findes noget Haandværk. Nyt Gummi til Hjulene kan overhovedet ikke faas, da Staten og Storindustrien lægger Beslag paa det hele. Han er selv Bonde (srednjak), men hører dog ikke til de forhadte »Kulaker« (Storbønder, hvortil enhver regnes, der har over 2 Køer), faar kun meget knappe Rationer, endskønt han selv dyrker Korn og Grøntsager. Familien bestaar af 5 Personer, som bor 80 km. fra Moskva, hvor han om Vinteren forsøger at fortjene lidt ved Droskekørsel, men det er meget besværligt, da Fortjenesten ikke rækker til Anskaffelse af en ny Pels. Der findes kun 3 Tehuse i Moskva, hvor han kan søge hen, men i Eftermiddags kunde han ikke faa mere, han sørgede for Hesten, men maatte selv køre sulten derfra. Hvis man kun vilde tillade ham at holde mere end 2 Køer, uden derfor at komme i Klasse med de Foragtede, saa vilde han kunne klare sig. I den Landsby, hvor han bor, havde der været en kollektiv Forening, men den var opløst paa Grund af Uenighed. Han selv var Rød-Soldat under Revolutionen, men var blevet bittert skuffet. Hvis der bliver Krig for at forsvare Unionen, hvorledes skal jeg da blive en god Soldat? Det er den samme Klagesang man atter og atter hører: Rationernes Knaphed for den, som ikke har den. Lykke at være Fabriksarbejder, endskønt han ogsaa er en fattig Djævel, en Arbejder, som Woroschilow i sin Tale ved Demonstrationen lod hilse. »Kommunism smetet wse grancy«, men for haabentlig ogsaa for Klasseforskellen i selve Landet, thi ellers er Kommunisme ingen Kommunisme, og vil gaa til Grunde, ligesom en løgnagtig Kristendom vil gøre det.

I Toget talte jeg med en Tysker, som sammen med sin russiske Hustru og Datter kom fra Kostroma og var nu paa Vej til sit Hjemland, efter at have lidt Skibsbrud i Sovjet-Unionen. Han havde i 1926 sammen med 6 andre grundlagt en Forretning, som gik godt under det saakaldte NEP-System (Ny økonomisk Politik), men nu har man ved Skattebyrder fuldstændig ødelagt Forretningen, og har frataget ham alle hans Møbler i hans Lejlighed. Som Tysker søgte han om Tilladelse til at vende tilbage til sit Hjemland, hvad der blev ham tilstaaet paa den Betingelse, at han inden 3 Dage maatte være over Grænsen. Han maa have 375 Mark hos sig, 150 Mark for hver Voksen og 75 Mark for Barnet, efter at han siden 1926 har sat sin Formue paa 20,000 Mark til. Man kan rent menneskeligt set have Medlidenhed med ham, endskønt det kun er en Følge af hans egen Dumhed, at ville drive Privat-Forretning i en kommunistisk Stat.

Indtrykket af denne min Rejse har været, at Livsbetingelserne i Rusland er svær, at der er Mangel paa de nødvendigste Ting, men at nogle bærer det taalmodigt, ja med en Begejstring, der grænser til Fanatisme, andre med den knyttede Næve i Lommen og med Had i Sind. Kommunismen vil ganske bestemt blive ført igennem, naar det lykkes at kollektivere Landet og sikrer sig Levnedsmidlerne. Naar der er tilstrækkelig Levnedsmidler, kan Rationeringen ophæves og dermed den store Klasseforskel, som avler Had. Ligeledes er det af største Vigtighed, at Femaars-Planen gennemføres, som jo ogsaa omfatter Landbruget, og derved hæve Arbejdspræstationen og Kvaliteten.

Det hele kommer an paa Folket selv i Sovjet-Unionen, thi Kapitalismen og Udlandet kan ved krigeriske Overfald ikke gøre Landet noget, dertil er Landet for stort, Grænserne for korte og Begejstringen for stor for, hvad der bliver gjort for Folket, Kulturen, om ogsaa langsomt, marcherer fremad. Det vilde være at ønske, at dette Værk maa lykkes for Proletar-Diktaturet at føre dette store Folk frem til Kultur, ud af Uvidenhedens dunkle Nat og frem i Dagslysets straalende Sol. Skulde det mislykkes, vilde det blive et Tilbageskridt af flere hundrede Aar, og være en Grund til at fortvivle for de mange ædle Mennesker i alle Kredse. Her bliver nemlig for første Gang gjort et praktisk Forsøg paa at udrydde det, som bliver anset som evig gyldig menneskelig Egenskab: Egoismen. Leve Uegennyttigheden, Freden, Friheden, Ligheden og Broderskabet!

DET LUMSKESTE ROVDYR

. . . Lige saa fremragende vi er til at gøre Jorden til et mekanisk Legetøj, til en eneste hvæsende, spruttende, sydende og øresønderrivende Heksekedel, der vælter, spytter og spyr alskens Varer og Lyde ud i Synet eller i Øret paa den arbejdsløse Menneskehed, lige saa store Idioter er vi til at fordele al denne Overflod, til at ordne den menneskelige Arbejdsdeling, til at skabe menneskeværdige Kaar for alle, der vil arbejde.

Og hvorfor? Fordi dette sidste ikke gælder Produktionen, men Fordelingen, ikke drejer sig om tekniske Problemer, men om modstridende Interesser, hvor den menneskelige Egoisme, Havesygen, Misundelsen o. s. v. spiller saa stor en Rolle, idet Mennesket, naar det ikke er overmæt eller sover, er det lumskeste Rovdyr, der findes, takket være dets saakaldte Forstand, der ikke maa forveksles med Fornuft.

Der er derfor overmaade meget, der tyder paa, at det nuværende Samfund, den herskende Civilisation Skridt for Skridt gaar ad Helvede til trods alle Muligheder for en paradisisk Tilværelse, og Hovedaarsagen hertil er altsaa — næst efter Menneskenes fundamentale Lurvethed — Privatejendomsretten til Jord og Produktionsmidler, idet man endnu aldrig i noget Land eller til noget Tidspunkt i Historien har set nogen Overklasse, der godvilligt gav Slip paa Besiddelsen, selv om den nok saa klart saa, at Forholdene var utaalelige for et større og større Flertal.

Socialminister Steincke.

LÆRLINGE-SPALTEN

Lærlingeafdelingen i København.

Den tvungne Svendeprøve og dens Betydning for Faget!

Lørdag d. 19. Septbr. skulde gerne blive en af de store Aftener i Afdelingens Virksomhed, idet det den Aften er lykkedes Styrelsen at faa Formanden for Bog- og Akcidenssætterklubben og Medlem af Svendeprøvekommissionen Hr. *K. A. Jørgensen* til at holde et Foredrag om den tvungne Svendeprøve og dens Betydning for Faget, samt at foretage en Kritik af den første Prøve og forevise den. Mødet afholdes i Arbejdernes Forsamlingshus, Rømersgade 22, Kl. 20 (den lille Sal).

Vi har arrangeret denne Aften, fordi vi jo alle før eller senere vil blive stillet overfor at skulle aflægge Prøven, og Tilslutningen til den Aften maa som Følge deraf blive stor. Svendeprøven maa have alle Lærlinges Interesse.

Vi indbyder alle Svende, som interesserer sig for Emnet.

P. S. V.
Poul P. Petersen.

Filmsaften med efterfølgende Bal.

Det har hidtil været en Tradition indenfor Afdelingen kun én Gang om Aaret at afholde et festligt Arrangement med Bal. Denne Tradition maa vi i Aar se brudt, idet Afdelingen Lørdag d. 24. Oktober afholder en Filmsaften med Bal i Weinolds-Selskabslokaler, Nørrevold.

Naar vi afholder denne Aften er Grunden den Mængde af Opfordringer, som Styrelsen har faaet fra Kammeraterne om at indlede vor Vintersæson ved en festlig Sammenkomst.

Sammenkomstens Underholdningsprogram bliver som før omtalt en Film, nemlig den af Censuren *forbudte* »Jørgensfesten«. Som Indledning paa Aftenen taler »Dansk Typograf-Forbund«s Formand, *Jul. Schrøder*, og efter Underholdningen bliver der Anledning til at danse.

Som man ser, er Kravet fra Kammeraterne blevet fulgt, vi har faaet en Film, som kun faa Mennesker har Anledning til at se, idet Censuren anser den for at være »stødende« mod den herskende Moral og derfor har *forbudt* den. Der er nu kun at anskaffe sig Billet til denne Aften, som koster 1 Kr. (Underholdning og Bal iberegnet), og der er vel ingen Tvivl om, at der bliver Rift om »de saa billige Billetter«, som faas hos Styrelsens Medlemmer og paa Kontoret Vestergade 5.

P. S. V.
Poul P. Petersen.

Lærlingeafdelingen i Horsens.

Ordinær Generalforsamling afholdtes Onsdag d. 12. August 1931. Formanden, *Knud Hansen*, bød Velkommen, hvorefter Forhandlingsbog og det reviderede Regnskab blev oplæst og godkendt enstemmigt. — Derefter foretoges Valg, og den ny Bestyrelse bestaar nu af følgende Medlemmer: *Knud Hansen*, Formand, *Georg Kristensen* Kasserer, *Svend Alsted Nielsen*, Sekretær, *Poul Nielsen*, Revisor, *Svend Alsted Nielsen*, Revisor.

Til Eventuelt fremsatte Lokalafdelingens Repræsentant *Niels Andersen* et Forslag om Oprettelse af et Bibliotek af tekniske Fagskrifter. Forslaget vandt Tilslutning og vil blive nærmere behandlet paa næste Medlemsmøde. *S. N.*

NÆR OG FJERN

DØDSFALD. Atter har Social-Demokraten mistet en af sine gamle Sættere, idet *Niels Chr. Clausen* den 3. September om Morgenen pludselig afgik ved Døden, efter i nogen Tid at have været lidende af en ondartet Gulsot. — Niels Clausen, der blev 67 Aar gammel, var født i Assens og lærte Typografien samme Sted. Efter endt Læretid kom Afdøde til Odense, hvor han arbejdede i en Aarrække og hvor han ogsaa i længere Tid var Lokalkasserer. Senere varetog Clausen i nogle Aar Stillingen som Faktor i Vestsjællands Social-Demokrat, indtil han for ca. 16 Aar siden søgte ind til Hovedbladet i København, og her virkede han til sin Død. — Niels Clausen var vel nok bedst kendt i Provinsen, hvor han havde tilbragt den meste Tid; men paa sit sidste Arbejdssted vil han blive mindet som et retlinjet Menneske og en god Kammerat, der med lige stor Flid og Iver passede sin daglige Dont eller røgtede et betroet Tillidshverv. — Bisættelsen foregik Tirsdag den 8. September under stor Deltagelse paa Bispebjærg Krematorium. *V. — n.*

40 AARS JUBILÆUM. Onsdag den 16. September kan Typograf *J. V. Tuxen* fejre 40-Aarsdagen for sin Ansættelse i Firmaet J. Jørgensen & Co.

25 AARS JUBILÆUM. Tirsdag den 15. September kan Rotationstrykker *A. Lethraborg* se tilbage paa 25 Aars Virksomhed ved de Ferslevske Blade. Lethraborg, der er kendt som en god Kammerat og en dygtig Arbejder, lærte Faget i Missions-Trykkeriet, og efter nogle Aar, bl. a. med Arbejde i »Kristeligt Dagblad«, kom han til Bladfabriken Ved Stranden 18, hvor han nu kan fejre sit 25 Aars Jubilæum, og hvor han — trods den nye Aand og den nye Ledelse, som det sidste Aar har bragt — forhaabentlig endnu i adskillige Aar maa have sit Virke.

Jubilaren vil sikkert blive mindet paa forskellig Vis — baade af Kammerater og andre. *F.*

— Torsdag den 17. September kan *J. C. Frostholm* fejre 25-Aarsdagen for sin Ansættelse ved »Fyns Social-Demokrat«. J. C. Frostholm er udlært i Thisted Amts Avis' Bogtrykkeri den 1. Oktober 1894. 17. September 1896 kom han til Odense og arbejdede en Aarrække ved »Fyns Venstreblad« indtil han i 1906 fik Ansættelse ved »Fyns Social-Demokrat« som Haandsætter, og da Bladet fik Maskiner, som Maskinsætter.

J. C. Frostholm er et interesseret Medlem af sin Organisation og udkastede i sin Tid Tanken om Oprettelsen af en Stiftelse i Odense, som nu er bleven til Virkelighed. Jubilaren vil paa Mindedagen blive Genstand for Opmærksomhed saavel fra Firmaets som fra Kollegernes Side.

m.

TO JUBILÆER I VEJLE. Tirsdag den 15. September har Maskintrykker *P. E. Petersen* været ansat 25 Aar i A/S »Vejle Amts Avis« og Schweitzerts Bogtrykkeri. — Petersen udlærtes 1. December 1886 hos Milo i Odense. Efter 1½ Aars Soldatertjeneste arbejdede han et Aar paa »Fyns Tidende« (Fr. Tillerup), ½ Aar paa »Højskolebladet« i Kolding, 5 Aar hos Laur. Behr, Aarhus, 2 Aar paa »Vejle Amts Avis« (Poul Hertz), 10 Aar i Odense (deraf 8 Aar paa Lærestedet), og fra 15. September 1906 i sin nuværende Plads. — Petersen er en god Kollega, afholdt af sine Arbejdskammerater, og et livligt og muntert Sind har altid præget Jubilaren, til hvem sikkert mange vil sende en Tanke paa Jubilæumsdagen.

— Sætter, Frk. *Anna Rasmussen* har 15. September været Medlem af Forbundet i 25 Aar, idet hun nævnte Dato udlærtes i Schweitzers Bogtrykkeri, Vejle, hvor hun i alle de Aar har arbejdet, pligtopfyldende i al sin Færd.

HENRIETTE CRONE var paa sin Jubilæumsdag den 3. Sept. Genstand for megen Opmærksomhed; Blomster og Telegrammer strømmede ind i Hjemmet og ved Festen om Aftenen i Parkteatrets Selskabslokaler; i denne Fest deltog et lille Hundrede Medlemmer af Kvindeafdelingen, enkelte Indbudte samt Organisationsledelsen. Den københavnske Afdelingsformand bød velkommen og overtog Dirigenthvervet, Forbundsformanden talte for Jubilaren, og det samme gjorde i Aftenens Løb en meget lang Række Talere. Jubilaren takkede for Tilliden gennem de mange Aar og for »denne uforglemmelige Dag«, der blev sunget et Par Sange, og endelig sluttedes med en lille Svingom, hvor Damerne maatte danse med hinanden, da der kun fandtes saa faa Mandfolk, af hvilke flere oven i Købet ikke kunde danse. Men det var en god og smuk Festlighed.

TIL SVENDEPRØVEN her i København nu i Efteraaret er anmeldt over 60 Lærlinge, heraf er knap en Trediedel Trykkere, Resten Sættere.

MELLEM BRØDRE. »Bogtrykkerbladet« skriver: I det sidste Numer af »De grafiske Fag« omtales Bogtrykudstillingen paa Købestævnet i en Artikel, undertegnet Vald. Pedersen. (Maaske den fhv. Formand for det opløste Bogtrykkerlaug?)

Herr Pedersen har — hvor han taler om Provinsbogtrykkerne og deres Arbejder — anvendt en mavesur Tone iblandet en Del faderlig Nedladenhed.

Han skriver: »Nogen særlig stor og betydelig Udstilling er der ikke kommet ud af Bestræbelserne, men i al Beskedenhed har dog vort gamle Fag vist sin Fane og paa ingen Maade blameret sig!«

Tænk! vi har ikke blameret Faget!!

Derefter lufter han sin Fagkundskab i en kritisk Gennemgang af Tryksagerne og en Omtale af Maskin-Udstillingen. — Han foreslaar til næste Aar at gentage Udstillingen i udvidet Form, hvilket imidlertid ikke lader sig gøre, da Købestævnet ikke laver den samme Special-Udstilling uden med Aars Mellemrum.

Af Artiklen fremgaar iøvrigt, at Hr. P. hører til den almindelige Type Københavnere, som tror, at København er Danmark og som — naar de som paa Købestævnet sér Beviser for det modsatte — aldrig vil indrømme det, men med en nedladende Mine sèr surt paa Sagerne og siger: »Ganske godt skuldret af en Pukkelrygget!«

STORE ELLER SMAA BOGSTAVER. I Tyskland har der den senere Tid været Bestræbelser i Gang for at reformere Retskrivningen, det vil sige at afskaffe de store Begyndelsesbogstaver. For at konstatere Stillingen til denne Reform inden for Typografernes egne Rækker, har »Dannelsesforbund af tyske Typografer« foretaget en Afstemning blandt sine Medlemmer, i hvilken der deltog 24423 Typografer. Af disse stemte 13102 for Bibeholdelse af store Bogstaver ved Sætningsbegyndelser, geografiske og Egenavne. For absolut Afskaffelse af alle store Bogstaver stemte 5237 og for Bibeholdelse af den nuværende Retskrivning 6084.

Tak.

Alle som paa den ene eller den anden Maade glædede mig ved mit 25 Aars Jubilæum, og derved gjorde Dagen til en uforglemmelig Festdag for mig, bedes modtage min hjerteligste Tak.

Henriette Crone.

GENERALFORSAMLINGER OG MØDER

GUTENBERGKORET

afholdt Onsdag den 12. August 1931 sin ordinære halvaarlige Generalforsamling. Til Dirigent valgtes *Chr. Nielsen.* Dagsordenen var følgende: 1. Beretning — 2. Regnskabet — 3. Valg (Næstformand, Kasserer, 1 Revisor) — 4. Eventuelt. — Formanden, *Jens Larsen,* aflagde Beretning for det forløbne Halvaar, som enstemmigt godkendtes. — Kassereren aflagde det reviderede Regnskab. — Godkendtes.

Derefter gik man over til Valg. Til Næstformand genvalgtes *Viggo Andersen,* og som Kasserer nyvalgtes *Kaj Samuelsen.* Til Revisor valgtes *Laurits Nielsen.* Under Eventuelt takkede *Chr. Bruun* for den viste Opmærksomhed ved Sølvbrylluppet.

Generalforsamlingen blev holdt i en af de hyggelige Pile-Allé-Haver og sluttede under selskabelige Former med Sang o. s. v. *H. L.*

DANSK TYPOGRAF-FORBUND BOGTRYKFAGETS ARBEJDSLØSHEDSKASSE

VESTERGADE 5, 1. Sal
KØBENHAVN K.

KONTORERNE er aabne for Ind- og Udbetaling fra 1—3, *Lørdag 11—1,* samt *Fredag* og *Mandag Aften Kl.* 5—6½. Telefon 4331.

FORMANDEN træffes som Regel til samme Tider. Telefon 13,331.

ANVISNINGSKONTORET. Telefon 4331. Før Kl. 9 Form. og efter 6 Aften gennem Ryvang 1683. Telegramadr.: Typforbundet, Kbhvn.

KVINDEAFDELINGEN. Frk. H. Crone. Telf. Vester 7648.

FORENINGSMEDDELELSER

TILSKUD FRA HOVEDKASSEN

er efter lovformelig Begæring tilsendt følgende Afdelinger:

7. September: Aalborg 100,00; Assens 300,00; Hobro 400,00; Horsens 200,00. 8. September: Aarhus 1000,00; Helsingør 300,00.

København den 8. September 1931.

Forretningsudvalget.

NYE MEDLEMMER

København: Sætter Carl Erik Nielsen, udl. 21. 8. 31 i Handelstrykkeriet (arb. s. St.). Paal. Elin Carla S. Jonssen, udl. 22. 8. 31 hos Kruckow-Waldorff (arb. s. St.). Paal. Else Brenniche, tidl. Medlem (R. Stenbech).

Hobro: Sætter Anders Marius Andersen, udl. 1. 10. 02 i »Nordjylland« Aalborg, tidl. Medlem.

TILTRAADTE

København: 824 Frantz Thomsen fra Rejse (arbl.). 2693 W. Chr. Mortensen fra Rejse (arbl.). 645 Holger Christensen fra Rejse (arbl.). 6321 Svend Thomsen fra Rejse (arbl.). 7425 Poul Windelev fra Lyngby (Danske Tidskr. Forlag). 7586 Hans Hansen fra Aarhus i Plads.

Aalborg: 7546 Henry Holm (arbl.). Aarhus: 6742 Carl Børge Jansson (arbl.). Haderslev: 6710 Jens P. Faaborg (arbl.). Herning: 4226 Henry Henriksen (Herning Avis). Hillerød: 6964 Hermann Hvalsøe (arbl.). Hobro: 7968 Erik Andersen (»Himmerland«). Holbæk: 7856 Henning Nielsen (arbl.). Horsens: 6940: Anders Rasmussen (arbl.). Kalundborg: 4344 O. Siglev (Vejløs Bogtr.). Løgstør: 7782 Kr. N. Rafaelsen (Rafaelsen, Aars), 6303 Sv. H. Fredberg (arbl.). Nakskov: Hj.-arb Svend Svendsen (overfl. fra Arbejdsmændene), 1221 Chr. Borgvold (Tidende) og 7804 Thorvald Poulsen (Centraltrykkeriet). Nykøbing F.: 7427 Georg Olsen (arbl.), 6758 Theodor Mortensen (arbl.). Odense: 7540 Jens Søren Petersen (arbl.), 6136 Helmuth Jacobsen (arbl.). Ribe: 6836 Villi Bennedsen (arbl.). Vejle: 7220 Jens Ryborg (arbl.). Viborg: 6264 H. P. Nissen (arbl.).

FRATRAADTE

København: 6279 Ernst Bank paa Rejse. 7804 Thorvald Poulsen til Nakskov i Plads. 6137 Harald Moltrup paa Rejse. 856 Michael Loof paa Rejse. 7546 Henry Holm paa Rejse. 7224 Thorvald Nielsen til Fredericia (Militær). 926 Knud Jensen paa Rejse. 6758 Theodor Mortensen til Nykb. F. (arbl.). 7563 Jørgen Hansen til Middelfart (arbl.). 3206 Vilh. Sørensen til Nyborg (arbl.).

Aarhus: 7863 Carl Wachsmuth til Grenaa (arbl.). Odense: 7845 Hans Vilh. Krusaa paa Rejse. Randers: 6710 J. P. Faaborg til Haderslev (arbl.), tysk Medl. Karl. Lange paa Rejse, 7847 Arne Hansen paa Rejse og 6993 Ingemann Petersen paa Rejse. Ringsted: 3168 Peter Larsen paa Rejse, 7713 Edvard Pilegaard Hansen til Kbhvn. (arbl.). Roskilde: 7419 Georg Poulsen paa Rejse. Rudkøbing: 7856 Henning Nielsen til Holbæk (arbl.).

UDMELDT

København: 4750 Carla Antonsen (fratr. Faget.)

Aarhus: 4443 Charles W. Petersen (Faktor), 4317 Vilhelm Mikkelsen (Bogtrykker). Odense: 4387 Ejnar Schmalfeldt (Faktor). Ringsted: 6537 Kai R. Krogh (Bogtrykker). Viborg: 6984 Søren Norup (fratraadt Faget), 7229 Alfr. Steensen (fratraadt Faget) og 3400 N. Chr. Nielsen (fratraadt Faget).

ANNULLERET UDSLETTELSE

København: 1776 Trykker Aage Petersen (Berlingske Tidende).

DØDE

København: 6414 Johannes Poulsen (Soc.-Dem.) 6454 Niels Chr. Clausen (Soc.-Dem.).

Kolding: 7955 Hans Marinus Petersen.

PAA KONTORET ligger Brev til 4246 Carl Rich. Christiansen.

Typografernes Understøttelseskasse for Enker og Efterladte.

I Henhold til Fundats for Legatfonden vil der i Oktober Maaned blive uddelt nogle Legatportioner à 45 Kr. Motiverede Ansøgninger fra trængende ældre Medlemmer eller Enker efter Medlemmer modtages til 1. Oktober af Kassereren, Carl J. Christoffersen, Hillerødgade 139. Tidligere Ansøgere behøver ikke paany at andrage.

(21 g) *Bestyrelsen.*

Ekstraordinær Generalforsamling Søndag den 13. September Kl. 11 i Rømersgade 22¹ til Gaden.

Dagsorden: 1. Samarbejdet mellem Brancherne. 2. Eventuelt. *Styrelsen.*

Søndag 13. September: **Hørsholm Folehave.** Sct. Hans Torv Kl. 10.

(3 r)

Typografernes Sportsklub

Lokaler: Forchhammersvej 18

*

Dameholdet:

I September hver Torsdag fra Kl. 8¼—9¾, fra 1. Oktober Mandag og Torsdag fra Kl. 8¼—9¾.

Herreholdet:

I September hver Onsdag fra Kl. 8¼—9¾, fra 1. Oktober Onsdag 8¼—9¾, Søndag 10—12.

Første Halvdel af Tiderne er til Motionsgymnastik, sidste Halvdel af Tiderne er til Redskabsgymnastik.

Kontingent: Herrer: 2 Kr. mdl. (Lærlinge 1 Kr.). Damer: 2,50 Kr. i 10 Maaneder; Juli og Aug. betaler Damerne intet Kontingent. Passive Medlemmer 50 Øre Kvartalet. — Indskud og Emblem for aktive Medlemmer 2 Kr. (Lærlinge 1,25).

Indmeldelser modtages af Kassereren, Julius Lund, Gl. Jernbanevej 41, hos Formanden, Henning Jensen, Ellebakken 13, Telefon Helrup 2725, samt i Gymnastiklokalerne.

*

Idrætsmærkeprøver

aflægges

Søndag den 20. Sept. Kl. 8: Stadion,
Søndag den 27. Sept. Kl. 8: 20 km Gang.

(2 f.)

ANNONCER

I Henhold til Anvisningskontorets Regulativ, Punkt 7, gøres opmærksom paa, at ingen maa slutte bindende Aftale om Pladstilbud, før Henvendelse er sket til Lokalkassereren i den paagældende By eller i København til Anvisningskontorets Bestyrer. Undladelse heraf medfører Karantæne.

Linotype
Maskinsætter

i Arbejde søger Plads. Gerne den halve Dag som Akcidens- eller Annoncesætter. Absolut alsidigt uddannet. Billet mrkt. »203« modtager »Typograf-Tid.«.

Dygtig Accidenssætter

søger Plads. Billet mrkt. »180« modtager Ekspeditionskontoret.

Dygtig Sætter

(gift) i uopsagt Plads, søger Pladsforandring snarest. Fine Anbefalinger haves. Vant til at arbejde selvstændigt. Billet mrk. »191« modtager Ekspeditionen.

Linotype-Maskinsætter

hurtig og paalidelig, 25 Aar, søger Plads straks eller senere. Billet mrk. »193« modt. Ekspeditionskontoret.

Ung energisk Sætter,

kendt med al Slags Arbejde, søger Plads. Gode Anbefalinger og Satsprøver. Billet mrkt. »199« modtager Ekspeditionskontoret.

E.L. METAL

Til Sættemaskiner og Stereotypi.
Staar paa Højde med prima engelsk og amerikansk Metal

GRAFISKE ARTIKLER EN GROS — **ERIK LEVISON** — GRAFISKE ARTIKLER EN GROS

(20 d)

En Sætter el. Trykker,

der er præsentabel og har Interesse og Evne for Akvisition af Tryksager og Annoncer, kan faa Plads i et moderne Provinsbogtrykkeri. En der har Evne som Tegner og som tidligere har beskæftiget sig med Akvisition vil blive foretrukket. Uden at have Evne til at skitsere og arrangere Tryksager for Kunderne er Henvendelse overflødig. Billet mrkt. »U. 277« til Wolffs Box, København K. (200)

Trykkerlære

søges til en flink og opvakt Dreng med god Anbefaling. Billet mrkt. »197« modtager Ekspeditionskontoret.

Trykkerforbundter,

der har staaet 2 à 3 Aar i Lære, antages straks i god Plads. Oplysninger om tidligere Lærested og hvilke Maskiner Eleven har betjent, sendes i Billet mrkt. »196« til Ekspeditionskontoret.

Trykkerlærling antages

i et større københavnsk Trykkeri, naar en tilsvarende Lære kan anvises i et andet Firma.

Billet mrkt. »198« modtager Ekspeditionskontoret.

Bogtrykkeri til Salg

(med eller uden Ejendom)

beliggende i stor sjællandsk Købstad med stort Opland. Alle nødvendige Maskiner forefindes og godt med Skriftmateriale. God Kundekreds og Maanedsblad. *Sælges billigt. Lille Udbetaling.* Billet mrkt. »195« modtager Ekspeditionskontoret.

Brugt Hurtigpresse

billig til Salg.

Mindre, brugt Hurtigpresse, Formstørrelse: 50 × 70 ctm., sælges meget billigt — paa Grund af Flytning — omg. Billet mrkt. »201« modtager Ekspeditionskontoret.

Linotype Maskine,

brugt, men fejlfri, meget billig til Salg. Kan beses og afprøves ved Henvendelse pr. Billet mrkt. »202« til Ekspeditionskontoret.

Tandlæge Edv. Møller,

Købmagergade 30, II

Konsultationstid 10—3½, 6—7 Efterm.
Telefon 8181. (12)

Tandlæge Viggo Jensen,

Klareboderne 2, II,

Hj. af Købmagergade 40.

Konsultationstid fra 10—7. Onsdag og Lørdag fra 10—3½. Telefon 15868. (7)

FAENZA FREDERIKSBORGGADE 46
Gode Ideer til Gaver i Sølv, Læder o. m. a. Billige Priser. Kolleger 10%

ADOLPH WULFF

fører alle Artikler for Bogtrykkere
Maskiner · Skrifter · Farver
fra de bedste Fabrikker
Valsemassefabrik og Valsestøberi
Brugte Maskiner haves altid paa Lager.
Gothersgade 8 · Kjøbenhavn K.
Telefon Central 39 og 5539. (6)

Grafisk Compagni

CENTRAL 777 — 14577 — 11395 — 11396
EGET SKRIFTSTØBERI
GRAFISK FAGFORRETNING
ALLE MASKINER OG MATERIALER FOR DE GRAFISKE FAG
KOMPLETTE TRYKKERIER LEVERES I ALLE STØRRELSER (19)

FRITZ MÜLLER

LINNÉSGADE 24 - TELEFON CENTRAL 10,291
GRAFISK FAGFORRETNING

Største Lager af moderne Værktøj for Sætteri og Trykkeri. — Forretningen fører fuldt moderne Værktøjskasse for Trykkere.

Forlang Tilbud. — Forsendelse til Provinsen.

Alle Bogtrykmaterialer. (171)

Ønsker De at sikre Deres Hustru og Børn en Sum, hvis De dør ung, eller Dem selv en Nødskilling til Støtte paa de gamle Dage, sker dette bedst ved at henvende Dem til **Arbejdernes Livsforsikring,** der i sin Afdeling med Lægeundersøgelse, som betales af Selskabet, er det billigste danske Folkeforsikrings-Selskab med ugentlige Præmier.

Konfirmationsforsikringer tegnes paa særlig fordelagtige Vilkaar, saaledes at den ugentlige Præmie **bortfalder** ved Forsørgerens Død **uden** Afkortning i Summen til Konfirmationen.

Alle Forsikringer ere genforsikrede i Statsanstalten for Livsforsikring.

Ugentlige Præmier **fra 10 Øre.**

Forlang Oplysninger hos

ANTON JENSEN,
Prags Boulevard 4 2.

(24)

CONTRASOL-FARVER

Drøjere
Renere
Ultra lysægte
Bedre
Intensive
Nye Farver
fra DRUBIN

Redaktør: FR. NIELSEN, Egøjevej 3, Køge. Ekspeditør: KARL SØRENSEN, Vestergade 5, 1. Sal, Kbhvn. K.
Abonnem. gennem Postkontorerne 1 Kr. 50 Øre Kv. Annoncer 35 Øre pr. Petitlinje (pladss. Medl. 25 Øre). 26 Gange og derover Rabat.
Trykt i Industri-Trykkeriet, København.

TYPOGRAF-TIDENDE

ORGAN FOR DE TYPOGRAFISKE ARBEJDERES INTERESSER

NUMER 38 KØBENHAVN DEN 18. SEPTEMBER 1931 58. AARGANG

HADETS EVANGELIUM

Der udkommer — forhaabentlig med langt Mellemrum — i København et Blad, der kalder sig »Skatteborgeren«.

Rent tilfældig fik den, der skriver disse Linier, forleden et Eksemplar af dette Blad i Hænde, og skønt man dog er vant til i Dagspressen at se adskilligt i Retning af at lægge de organiserede Arbejdere for Had, saa skal det dog indrømmes, at hvad disse Dagblade har præsteret, er det rene Vand imod det Hadets Evangelium, der strømmer ud fra Spalterne i det nævnte Organ.

Alle de økonomiske Onder, der for Tiden hjemsøger vort Land, skyldes efter dette Blads Mening Fagforeningernes Medlemmer, der gennem deres »vidtberømte Solidaritet« har formaaet at drive deres Løn op paa »en i Forhold til næsten alle andre Klassers Indtægter fuldkommen urimelig Højde«.

Hvis denne Paastand var sand, kunde man vel næppe ønske sig en bedre Anbefaling for Fagforeningernes Virksomhed. Og selv om det tillige er rigtigt — hvad »Skatteborgeren« hævder — at de organiserede Arbejdere har tilkæmpet sig denne Stilling paa Bekostning af andre Samfundsklasser, med hvilken Ret vilde man da kunde bebrejde dem dette i en Tid, hvor ingen har Respekt for andet end den brutale *Magt*?

Men det *er* ikke rigtigt.

Forholdet er det, at de organiserede Arbejdere i Kampen for at komme frem til »Livets Bord«, er de rene Sinker ved Siden af den Klasse Medborgere, hvortil de Godtfolk, der skriver i »Skatteborgeren«, hører. De formaar ganske anderledes at skrabe til sig af Livets materielle Goder. Et lille Eksempel kan paa en slaaende Maade illustrere dette.

Man har ondt af, at en organiseret Arbejder tjener 4000 Kr. om Aaret, men finder det ganske i sin Orden, at en Rigsdagsmand og pensioneret Minister ved Siden heraf erholder en aarlig Gage paa 24000 Kr. som Kreditforeningsdirektør!

Medens denne Mand uden Skrupler hver Dag pumper vort »kapitalfattige« Samfund for en Hundredkroneseddel, maa den organiserede Arbejder med de 4000 Kr. i aarlig Indtægt nøjes med 13 Kr. for sin daglige Gerning.

Med andre Ord: Af Direktørens Aarsindtægt kunde der leve *otte* Familier af dem, hvis Indtægt i Følge »Skatteborgeren« har naaet »en fuldkommen urimelig Højde«!

Det her nævnte Eksempel er jo ingenlunde enestaaende. Direktøren har *mange* Brødre, i hvis Lommer der vandrer endnu større Summer, og som fortæller os, hvor hyklerisk og forløjet den Paastand er, at det skulde være de organiserede Arbejderes høje Løn, der er Aarsag til den herskende Krise her i Landet.

Der laves saa megen Statistik mellem Aar og Dag, men som Regel angaar den Arbejdernes Forhold. Hvad om Statistisk Departement tog sig for at fortælle os, hvor mange Familier paa 4000 Kr., der kunde leve af de Summer, som Overklasse-Individerne indkasserer ud over det Beløb som »Skatteborgeren« betegner som »fuldkommen urimelig høj«?

Mon ikke en saadan Statistik vilde bidrage mægtigt til at klargøre, hvorfor saa mange af vore Medmennesker har for lidt?

Ovennævnte Kreditforeningsdirektør har jo alene en halv Snes Familier paa *sin* Samvittighed.

Fr. N.

DE TRE GRAFISKE INTERNATIONALER

I Berlin er der i Dagene 12.—14. August afholdt to Møder af Typografinternationalens udvidede Sekretariatskommission, et Fællesmøde af de tre grafiske Internationalers Eksekutivkomiteer samt Fællesmøder af Repræsentanter for de tre grafiske Organisationer og Storbritanniens grafiske Forbund.

Hensigten med Møderne i Berlin var at faa et fastere Samarbejde i Stand med de grafiske Organisationer i England.

Der var fremmødt en Række Repræsentanter for de forskellige grafiske Forbund i England. Endvidere Styrelsesmedlemmer for Typograf-, Bogbinder- og Litografernes Internationaler.

Den udvidede Sekretariatskommission for Typograf-Internationalen behandlede bl. a. Konflikten i Norge. *Nils Wessel*, Stockholm, gav en Redegørelse for Konfliktsituationen i Norge samt om de Gensidighedsoverenskomster, som er indgaaet mellem de skandinaviske Typograf-Forbund.

Sekretær *Grundbacher* holdt Indledningsforedrag om den almindelige Situation indenfor Typograf-Internationalen. Forholdene ligger saaledes i de enkelte Forbund, at der er en uhyre Arbejdsledighed, og Opgaverne bliver i første Række at kæmpe for at beholde de opnaaede Fordele. Fremtiden er noget usikker.

Der førtes en længere Diskussion efter Grundbachers Foredrag. Herunder blev særlig den internationale Understøttelse drøftet. Det besluttedes at sende nye Regler for Understøttelserne til Forbundsstyrelserne til videre Behandling.

Fællesmøde af de grafiske Fags Internationaler og Repræsentanter for de grafiske Fag i England afholdtes 12. og 13. August i Berlin. Sekretæren for Typograf-Internationalen gav en Redegørelse for de Spørgsmaal, som blev behandlet i London i December 1930. De engelske Centralorganisationers Love er affattet saaledes, at en Tilslutning til Internationalen ikke er mulig, men de enkelte Forbund staar friere i sine Beslutninger og burde nu slutte sig direkte til Internationalen. Sekretæren for Bogbindernes Internationale meddelte, at den store engelske Bogbinderorganisation vilde gaa ind i Internationalen fra 1. Jan. 1932. Den engelske Bogbinderorganisation omfatter Trykkere (i Kartonage-Fabriker), Bogbindere og Papirarbejdere med tilsammen 60,000 Medlemmer.

De engelske Typograf-Repræsentanter hævdede, at man arbejdede for en Sammenslutning til ét Forbund af alle engelske Specialforbund, og de mente, at de tre grafiske Internationaler burde sammensluttes.

Repræsentanten for de engelske Hjælpearbejdere hævdede, at ogsaa han var Tilhænger af en grafisk Internationale og vilde anbefale, at Hjælpearbejderne gik ind i Typograf-Internationalen. Hjælpearbejderne har 16,000 Medlemmer. Repræsentanten for Sætter-Forbundet i London beklagede, at han ikke kunde stille i Udsigt Tilslutning til Internationalen, da man først maatte arbejde for national Samling. Sætterne har et Forbund for Provinserne med Sæde i Manchester, og Skotland har eget Forbund med Sæde i Glasgow.

Diskussionen beviste, at de engelske Kolleger er meget forsigtige overfor nye Problemer og Forandringer i de bestaaende Forhold. Alle Vanskeligheder i deres eget Land maa afskaffes før man vil indmelde sig i en international Organisation.

De, som kendte de engelske Kolleger, var klar over, at de ikke vilde erklære sig villige til at gaa ind i Internationalen saaledes som Forholdene ligger, men det maa betegnes som et Fremskridt, at Bogbinder-Organisationen og Hjælpearbejderne er villige til at melde sig ind. Og saa maa der arbejdes videre for at søge at overbevise de andre engelske Forbund om Nødvendigheden af at staa internationalt organiseret.

VOR TIDS STORE GAADE

I

En af dem, der klarest har set og belyst Misforholdet mellem de tekniske Fremskridt og Arbejdernes Kaar eller rettere paavist de tekniske Fremskridts bristende Evne til at skabe bedre og lykkeligere Forhold for den arbejdende Klasse, er *Henry George*.

Hvad han for et halvt Aarhundrede siden skrev om dette Forhold har Gyldighed den Dag i Dag. Vi citerer af hans Hovedværk »Fremskridt og Fattigdom«:

Det Aarhundrede, vi lever i, udmærker sig ved en uhyre Forøgelse af Evnen til at

frembringe Rigdom. Anvendelsen af Damp og Elektricitet, Indførelsen af arbejdssparende Maskiner, Masseproduktion og vidtstrakt Arbejdsdeling og Samfærdselsmidlernes vidunderlige Udvikling har i en uhyre Grad øget Udbyttet af alt Arbejde.

I Begyndelsen af dette forunderlige Tidsrum var den Forventning ganske naturlig — og nærede da ogsaa — at de arbejdssparende Opfindelser vilde lette Arbejderens Møje og forbedre hans Kaar, og at den umaadelige Forøgelse i Produktionsevne vilde gøre egentlig Fattigdom til noget, der kun hørte Fortiden til. Havde nogen af det forrige Aarhundreders Mænd — en Franklin eller en Prietsley — i et Fremtidssyn kunnet se, hvorledes Dampskibet og Jernbanetoget traadte i Stedet for Sejlskibet og Fragtvognen, og Tærskemaskinen i Stedet for Plejlen, havde han kunnet høre Stønnene fra de Maskiner, som i Lydighed under Menneskets Vilje udfolder en Kraft, større end alle Mennesker og Lastdyrs paa Jorden tilsammen, havde han kunnet se, hvorledes Skovens Træer, næsten uden at en Menneskehaand rører ved dem, forvandles til færdige Døre, Kasser og Tønder, havde han kunnet se de Dampvæverier, hvor under een Piges Opsigt Bomuld forvandles til Tøj i kortere Tid end hundrede dygtige Vævere kunde have lavet det ved Hjælp af deres Haandvævestole, havde han kunnet forestille sig den umaadelige Arbejdsbesparelse ved Forbedring i Omsætning og Samfærdselsmidler, havde han kunnet tænke sig de tusinde Fremskridt, som de her nævnte kun er nogle Eksempler paa — hvilke Forestillinger maatte han da ikke have faaet om Menneskeslægtens Kaar?

Vilde ikke Synet af denne Fremskridts-Strøm og Følelsen af dens Vækst have bragt hans Hjærte til at banke og hans Nerver til at dirre som hos en, der fra en Højde opdager — lige forud for den vandsmægtende Karavane — det oplivende Syn af susende Skove og Glimt af smilende Vande. Sikkert vilde han have udmalet sig, hvorledes disse nye Kræfter løftede Samfundet lige fra Grunden af og hævede selv de fattigste op over Nød og tyngende Næringssorg; hvorledes disse Slaver af Kundskabens Lampe paatog sig Menneskeslægtens nedarvede Forbandelse og med deres Muskler af Jern og Sener af Staal gjorde den fattigste Arbejders Liv til en Helligdag, hvori en høj ædel Sjælsevne kunde faa fuld Lejlighed til at vokse og trives.

Og ud af disse lykkelige ydre Kaar vilde han som nødvendig Følge have set en ny Moraltilstand opstaa, der virkeliggjorde den Gyldenalder, som Menneskeslægten altid har drømt om. Thi hvorledes kunde der være Begærlighed hvor alle havde nok? Hvorledes kunde alle de Laster og Forbrydelser, den Uvidenhed og Raahed, som Fattigdommen og Frygten for Fattigdom afføder, findes dér, hvor Fattigdommen selv var forsvundet? Hvem vilde vel krybe, hvor alle var frie, hvem undertrykke hvor alle var Ligemænd!

Mere eller mindre tydelig har dette været de Forhaabninger og Drømme, som de Fremskridt, der har udmærket dette Aarhundrede fremfor alle andre, har affødt. De er trængt saa dybt ind i Folkesindet, at de har grundændret Tankegangen, omdannet Troen og forrykket Grundbegreberne. Den stadig tilbagevendende Drøm om højere Tilværelsesformer er ikke blot vokset i Glans og Liv, men har ændret Retning: I Stedet for at se tilbage paa en hendøende Solnedgangs svage Farver, ser man nu fremad mod et nyt Daggrys herlige Straaleglans. (Fortsættes)

LÆRLINGE-SPALTEN

Lærlingeafdelingen i København.

Husk det er i Morgen Aften, at *K. A. Jørgensen* i Rømersgade 22 (den lille Sal) taler om *den tvungne Svendeprøve og dens Betydning for Faget*, samt foretager en Kritik over den allerede afholdte Prøve og foreviser den.

Svendeprøven maa interessere enhver Lærling, saa stor Tilslutning forventes.

Billetter til Afdelingens Filmsaften Lørdag den 17. Oktober hvor den forbudte Film »Set. Jørgensfesten« fremvises, og som efterfølges med et Bal, faas hos Styrelsens Medlemmer samt paa Forbundskontoret, Vestergade 5 à 1 Kr. (Filmsaften og Bal iberegnet). *Styrelsen.*

Lærlingeforholdet uvedkommende.

I sidste Nr. af »Arbejdsgiveren« findes følgende:

En Politimester har forespurgt Socialministeriet om en Lærekontrakt kunde godkendes med følgende Bestemmelse:

»I Læretiden maa Lærlingen ikke være Medlem af nogen faglig Organisation, hvis Formaal er at varetage Lærlingens Forhold overfor Mesteren, idet denne er underkastet de for Lærlingeforholdet gældende Love og nærværende Kontrakts særlige Bestemmelser«.

Herpaa har Socialministeriet svaret, at man maa holde for, at den nævnte Bestemmelse er Lærlingeforholdet uvedkommende, og derfor bør udtages af Kontrakten, forinden denne godkendes.

NÆR OG FJERN

DØDSFALD. Søndag den 6. September begravedes paa Kirkegaarden i Esbjerg vor Kollega, *Hans Marius Petersen* fra Vejen. En Sørgehøjtidelighed fandt Sted i Zionskirken. Fra Kolding var mødt en Deputation ligesom Kolding Afdelingsbanner sænkedes over Graven som den sidste Hilsen. En Del Kolleger fra Esbjerg og Vejen fulgte afdøde til hans sidste Hvilested.

Afdøde Hans Marius Petersen, der havde Arbejde paa Centraltrykkeriet i Vejen, skildres af de, der kendte ham, som en dygtig ung Mand og god Kollega. Han opholdt sig her i Esbjerg sammen med sin Hustru og et lille Barn paa Ferie hos sine Svigerforældre. Den sidste Dag af Ferien var han ude og bade, og under Badningen er han faldet i et Hul og druknet, kun faa Meter fra Land. Den afdøde blev kun 23 Aar gammel. *S.*

TYPOGRAFERNES STIFTELSER. For at undgaa Misforstaaelser gøres Medlemmerne opmærksom paa Lovenes § 12, hvori det hedder: Kun i Tilfælde af Arbejdsløshed kan Restance finde Sted, dog ikke udover 2 Kvartaler, hvorefter Medlemmet udslettes af Foreningen og intet Krav har paa dens Goder.

TEATER-RABAT-KUPONER til »Casino« og »Folketeatret« kan faas paa Afdelingskontoret i Vestergade, Billetter kan paa disse Kuponer faas for ca. $^{2}/_{3}$ af Prisen.

ROSKILDE LOKALAFDELING fejrer sit 50 Aars Jubilæum ved en Fest paa »Fjordvilla« Lørdag den 3. Oktober. Afd. udgiver et Jubilæumsskrift paa 30 Kvartsider samt anskaffer i Dagens Anledning en ny Fane, da Afd.s gamle, smukke Banner er ved at være »mæt af Dage«.

FIRMAET ERIK LEVISON, København, har udsendt en Del forskellige Satsprøver, som viser Eksempler paa den stilfulde Nobel-Grotesk-Skrifts Anvendelighed ved en smuk Tryksags Fremstilling. Nobel-Grotesk er fra Skriftstøberiet »Amsterdam«.

TYPOGRAFERNE FORKASTEDE. Storkampen i Norge blev altsaa afsluttet derved, at et Flertal inden for samtlige Landsorganisationen tilsluttede Forbund ved almindelig Afstemning vedtog Rigsmæglingsmandens Forslag. Blandt Typograferne var det store Flertal imod Forslaget. I Oslo typografiske Forening stemte 749 imod og kun 155 for Forslaget.

SEKS TIMERS DAG OG FEM DAGES UGE. Den amerikanske Arbejdsminister *Doak* har med følgende Erklæring taget Stilling for Indførelse af 6-Timersdagen og 5-Dages-Ugen: »Allerede forinden jeg overtog Embedet som Arbejdsminister, udtalte jeg mig til Gunst for 6-Timersdagen og 5-Dages-Ugen, og jeg staar fremdeles paa dette Standpunkt. Siden vi har indført $5^{1}/_{2}$-Dages-Ugen i alle Regeringskontorer, bliver Arbejdet i Arbejdsministeriet udført ligesaa godt, hurtigt og formaalstjentligt som tidligere og uden at paaføre Staten nogensomhelst Merudgift.«

Tak.

Alle mine gamle Kolleger og Venner, der glædede mig med en Hilsen baade paa min Guldbryllupsdag d. 30. Juli og nu sidst paa min 80. Fødselsdag d. 5. ds., beder jeg hermed modtage min hjerteligste Tak.

Odense, 12. September 1931 *Warberg.*

GENERALFORSAMLINGER OG MØDER

TYPOGRAFERNES SANGFORENING

afholdt ordinær Generalforsamling Onsdag den 26. August 1931 i Sanglokalet. — *Formanden* bød Velkommen. Til Dirigent valgtes *Niels Nielsen*, hvorefter *Form.* aflagde Beretning for det forløbne Halvaar. — Først mindedes en afdød Kollega, *C. Nilsson*, mangeaarigt passivt Medlem af Sangforeningen. Medlemmerne rejste sig. — Derefter omtalte Form. Sommersæsonen med de forsk. selsk. Sammenkomster i Korups-Have, Kegleaften og Pileallé-Aftenerne samt Sommerturen til Boserup, som var forløbet udmærket. — Meddelte ang. Prager-Sangerne, at disse havde udsat deres evt. Besøg til 1933. — Gav nogle Meddelelser vedr. Flaget, som Foreningen ønskede at anskaffe sig. — Ang. den kommende Sæson opfordrede Form. til stort Fremmøde hver Sangaften, da vi nu havde knyttet vor tidligere udmærkede Dirigent, Hr. *Tiemann-Sandorff*, til Foreningen. — Omtalte vort nye Medlemsskab i »De samvirkende københavnske Arbejdersangkor«, hvorfra der var sendt meget Arbejdsstof, bl. a. til det store Sangstævne i Aalborg i Juni 1932, og opfordrede til stor Tilslutning til disse Prøver. — Oplyste, at der i Oktober vil blive afholdt Pokalgilde og senere Andespil sammen med Bog- og Akcidenssætterklubben. — Meddelte, at der arbejdedes paa at faa vor Koncert henlagt til en fast Dag hvert Aar. — Beretning godk. enst. — Ved Valgene genvalgtes Form., *Ejner Lassen*, og de to Styrere, *Ottenius Larsen og Georg Petersen* med Akklamation. — Som Revisorer genvalgtes de afg., *Edv. Beck* og *Refsgaard.* — Under Eventuelt drøftedes forskellige Punkter med megen Interesse, hvorefter man sluttede med et Par Stk. Smørrebrød og havde et Par gemytlige Timer. *Suinetto.*

STYRELSESMØDER

KØBENHAVNS AFDELING

17. August 1931. Tarifunderskrift forelaa fra lille Firma. — Det vedtoges at stille et Par Fripladser paa Den socialdemokratiske Arbejderskole til Raadighed for Medlemmer. — Refereredes et Par Mæglingsmøder om Opsigelses- og Lønforhold. Til Efterr. — En Skr. fra nogle Medlemmer med Beklagelse over formentlig Forurettelse ved Opsigelsesforhandling indenfor Personalet behandledes. Besvarelse vedtoges. — Mægling ang. et Lærlingeforhold refereredes; visse Dokumentationer afventes foreløbig. — Indehaveren af mindre Firma havde anbragt begge sine Døtre i Forretningen, den ene som Sætterlærling, den anden som Paalæggerskeelev og senere som Paalæggerske; ved Mægling var man enedes om, at Sæt-

REGNSKAB FOR APRIL KVARTAL 1931

Afdeling	Indtægt: Kassebeholdn. fra forrige Kvartal	Ordinært Kontingent	Ekstra-Kontingent	Andre Indtægter	Tilskud fra Hovedkassen	Ialt	Udgift: Rejseunderstøttelse	Understøttelse paa Stedet	Hjælpekasse-understøttelse	Reservefonds-understøttelse	Sygeunderstøttelse	Begravelses-hjælp	Andre Udgifter	Indsendt til Hovedkassen	Ialt	Kassebeholdn. ved Kvartalets Slutning
	Kr. Ø.	Kr. Ø.	Kr. Ø.	Kr. Ø.	Kr. Ø.	Kr. Ø.	Kr. Ø.	Kr. Ø.	Kr. Ø.	Kr. Ø.	Kr. Ø.	Kr. Ø.	Kr. Ø.	Kr. Ø.	Kr. Ø.	Kr. Ø.
Aabenraa	4 95	1510 20	» »	» »	500 »	2015 15	770 »	136 »	417 50	» »	191 50	» »	44 »	440 »	1999 »	16 15
Aalborg	3 24	4760 90	» »	» »	3700 »	8464 14	695 50	2707 50	2198 50	» »	1572 50	» »	111 »	1150 »	8435 »	29 14
Aarhus	» »	13846 35	» »	» »	1900 »	15746 35	745 25	5501 75	3681 »	» »	4324 »	200 »	344 »	950 35	15746 35	» »
Assens	25 70	386 40	» »	» »	384 »	796 10	101 25	168 »	192 »	» »	40 »	» »	8 »	261 »	770 25	25 85
Brønderslev	» »	240 10	» »	» »	945 85	1185 95	112 25	371 50	369 »	» »	218 »	» »	9 »	106 20	1185 95	» »
Esbjerg	» »	2514 50	» »	» »	1527 25	4041 75	189 75	1518 »	1316 50	» »	620 »	» »	59 »	338 50	4041 75	» »
Faaborg	21 60	331 50	» »	» »	300 »	653 10	223 75	180 »	214 »	» »	» »	» »	8 »	» »	625 75	27 35
Fredericia	34 10	1203 70	» »	» »	1500 »	2737 80	448 75	803 »	854 50	» »	210 »	» »	43 »	350 »	2709 25	28 55
Frederikshavn	17 26	651 60	» »	» »	475 »	1143 86	404 25	104 »	279 »	» »	100 »	» »	43 »	200 »	1130 25	13 61
Grenaa	15 »	359 10	» »	» »	100 »	474 10	13 75	54 »	207 50	» »	» »	» »	10 »	173 85	459 10	15 »
Haderslev	1 »	1402 90	» »	» »	990 »	2393 90	297 »	594 »	770 25	» »	456 »	» »	33 50	240 »	2390 75	3 15
Haslev	35 25	148 20	» »	» »	150 »	333 45	55 »	24 »	114 »	» »	62 »	» »	16 »	» »	271 »	62 45
Helsingør	36 »	924 30	» »	» »	1253 50	2213 80	622 50	39 »	222 50	» »	758 »	» »	30 »	503 50	2175 50	38 30
Herning	» »	947 »	» »	» »	» »	947 »	74 25	219 »	134 »	» »	128 »	» »	21 50	370 25	947 »	» »
Hillerød	13 60	2348 90	» »	» »	» »	2362 50	388 25	166 »	193 »	» »	576 »	» »	50 50	950 »	2323 75	38 75
Hjørring	7 14	1270 10	» »	» »	950 »	2227 24	208 50	768 »	424 »	» »	634 »	» »	31 50	150 »	2216 »	11 24
Hobro	35 »	349 70	» »	» »	550 90	935 60	173 25	270 »	136 50	» »	128 »	» »	10 50	182 35	900 60	35 »
Holbæk	35 »	1931 70	» »	» »	300 »	2266 70	184 75	721 »	450 »	» »	722 »	» »	46 »	107 95	2231 70	35 »
Holstebro	35 »	1288 35	» »	» »	» »	1323 35	99 »	207 50	183 »	» »	» »	» »	32 50	801 35	1323 35	» »
Horsens	» »	2703 90	» »	» »	1393 59	4097 49	253 25	820 25	725 »	» »	300 »	1250 »	62 50	686 49	4097 49	» »
Kalundborg	35 »	969 80	» »	» »	» »	1004 80	233 »	228 »	182 »	» »	58 »	» »	» »	268 80	969 80	35 »
Kolding	35 »	4298 80	» »	» »	579 05	4912 85	628 50	1822 »	1241 »	» »	1090 35	» »	96 »	» »	4877 85	35 »
Korsør	15 »	443 30	» »	» »	336 80	795 10	409 75	180 »	125 »	» »	» »	» »	8 50	56 85	780 10	15 »
Køge	23 92	882 90	» »	» »	300 »	1206 82	349 25	172 »	150 50	» »	430 »	» »	20 »	50 »	1171 75	35 07
Lyngby	13 93	354 90	» »	» »	900 »	1268 83	244 75	306 »	337 50	» »	54 »	» »	11 »	300 »	1253 25	15 58
Løgstør	35 »	304 20	» »	» »	» »	339 20	84 75	63 »	79 50	» »	» »	» »	8 »	68 95	304 20	35 »
Maribo	35 »	638 60	» »	» »	» »	673 60	55 »	291 »	147 50	» »	40 »	» »	12 50	92 60	638 60	35 »
Marstal	5 60	156 »	» »	» »	» »	161 60	» »	32 »	8 »	» »	» »	» »	3 »	100 »	143 »	18 60
Middelfart	34 87	585 »	» »	» »	260 »	879 87	276 25	» »	37 »	» »	28 »	» »	27 50	477 »	845 75	34 12
Nakskov	32 30	1835 80	» »	» »	» »	1868 10	182 50	45 »	37 »	» »	95 50	» »	37 »	1450 »	1847 »	21 10
Nyborg	32 01	825 20	» »	» »	1300 »	2157 21	440 25	575 »	352 50	» »	244 »	» »	25 »	488 »	2124 75	32 46
Nykøbing F.	35 »	2666 10	» »	» »	200 »	2901 10	217 35	585 »	625 50	» »	292 »	» »	61 »	1085 25	2866 10	35 »
Nykøbing M.	50 »	651 60	» »	» »	» »	701 60	65 50	» »	» »	» »	» »	» »	14 »	572 10	651 60	50 »
Næstved	35 »	2973 »	» »	2 »	300 »	3310 »	342 45	486 »	443 »	» »	1001 »	500 »	64 50	438 05	3275 »	35 »
Odder	31 80	601 30	» »	» »	200 »	833 10	11 »	116 »	74 »	» »	36 »	» »	13 50	550 »	800 50	32 60
Odense	» »	9832 40	» »	» »	883 10	10715 50	533 »	1859 50	1897 50	» »	2498 »	» »	215 »	3712 50	10715 50	» »
Randers	15 11	3562 85	» »	» »	1200 »	4777 96	231 »	851 »	813 50	» »	1698 »	450 »	83 »	600 »	4726 50	51 46
Ribe	24 15	561 90	» »	» »	100 »	686 05	96 25	133 »	171 »	» »	130 »	» »	12 »	100 »	642 25	43 80
Ringkøbing	35 »	904 10	» »	» »	» »	939 10	68 75	» »	» »	» »	178 »	» »	18 50	638 85	904 10	35 »
Ringsted	6 85	1480 »	» »	» »	100 »	1586 85	253 »	84 »	613 »	» »	118 »	» »	31 »	475 »	1574 »	12 85
Roskilde	» 80	2074 80	» »	» »	376 »	2451 60	449 50	630 »	607 30	» »	» »	» »	210 »	554 80	2451 60	» »
Rudkøbing	18 45	737 10	» »	» »	750 »	1505 55	250 75	30 »	117 50	» »	48 »	500 »	22 »	500 »	1468 25	37 30
Rønne	7 36	1872 »	» »	» »	400 »	2279 36	» »	287 »	623 50	» »	490 »	» »	48 »	800 »	2248 50	30 86
Silkeborg	68 50	1907 30	» »	» »	700 »	2675 80	105 50	162 »	1039 »	» »	582 »	500 »	45 »	200 »	2633 50	42 30
Skanderborg	40 20	516 20	» »	7 25	400 »	963 65	209 »	270 50	268 50	» »	4 »	» »	13 »	198 65	963 65	» »
Skive	35 »	1680 80	» »	» »	» »	1715 80	152 »	409 »	354 50	» »	80 »	» »	37 »	648 30	1680 80	35 »
Skjern	35 »	183 30	» »	» »	117 »	335 30	» »	123 »	61 50	» »	34 »	» »	4 »	77 80	300 30	35 »
Slagelse	8 »	2711 80	» »	» »	200 »	2919 80	167 75	312 »	202 50	» »	654 »	» »	59 50	1524 05	2919 80	» »
Stege	5 12	353 60	» »	» »	» »	358 72	» »	» »	» »	» »	» »	» »	» »	325 »	325 »	33 72
Struer	10 71	144 30	» »	» »	500 »	655 01	16 50	220 »	103 »	» »	268 »	» »	8 »	» »	615 50	39 51
Stubbekøbing	20 77	172 20	» »	» »	750 »	942 97	177 75	39 »	640 50	» »	» »	» »	5 »	50 »	912 25	30 72
Svendborg	28 66	1794 70	» »	» »	550 »	2373 36	414 25	138 »	547 »	» »	544 »	» »	44 »	660 »	2347 25	26 11
Sønderborg	20 10	977 60	» »	» »	350 »	1347 70	515 50	402 »	178 »	» »	5 »	» »	22 »	200 »	1322 50	25 20
Thisted	27 82	1190 80	» »	» »	» »	1218 62	129 25	140 »	96 »	» »	» »	» »	25 50	800 »	1190 75	27 87
Tønder	» »	105 30	» »	» »	256 70	362 »	165 »	» »	14 »	» »	178 »	» »	5 »	» »	362 »	» »
Varde	16 13	496 60	» »	» »	145 »	657 73	66 »	105 »	72 50	» »	» »	» »	12 »	380 »	635 50	22 23
Vejle	45 42	3499 10	» »	80 »	300 »	3924 52	414 »	1300 50	1120 »	» »	644 50	200 »	75 50	150 »	3904 50	20 02
Viborg	20 55	1718 10	» »	10 »	400 »	2148 65	209 25	643 »	563 »	» »	300 »	» »	42 50	370 »	2127 75	20 90
	1258 97	95782 75	» »	99 25	29773 74	126914 71	14224 55	28412 »	27025 05	» »	22862 35	3600 »	2452 50	26924 34	125500 79	1413 92
København	» »	152241 25	» »	326 00	300 00	152867 25	2284 50	53667 75	34920 80	24 »	48555 »	6360 »	7054 »	1 20	152867 25	» »
	1258 97	248024 00	» »	425 25	30073 74	279781 96	16509 05	82079 75	61945 85	24 »	71417 35	9960 »	9506 50	26925 54	278368 04	1413 92

terlærlingen straks fjernes, og der gives Kompensation gennem Udskydelse af Tidspunktet for næste Lærlingeansættelse i Firmaet; for Elevforholdet betales der en Bod (begge Forholdene havde nemlig savnet Tarifhjemmel); der tilbødes fra K. B. 500 Kr. i Bod, og selv om Styrelsen er af den Opfattelse, at Boden burde være en Del større, slutter man dog Sagen med det ovennævnte. — Den faste Voldgiftsrets Kendelse i Sagen om det norske Arbejde refereredes. Til Efterr. — Firmaet N. P. A. Hansen var blevet blokeret, og da 2595, Harder, havde nægtet at ophøre med at arbejde der, var han bleven udelukket; han har bebudet Sagsanlæg. Til Efterr. — I Martin Hansens Maskinsætteri »Ekspres« havde to Medlemmer faaet Arbejdsløn tilgode og da Forretningen ikke kunde betale, var den bleven blokeret; senere var det manglende Beløb dog indbetalt og Blokaden hævet; imidlertid havde K. B. gennem Arbejdsgiverforeningen bebudet Sagsanlæg, fordi et Firma (Krohn), som plejede at benytte Maskinsats fra »Ekspres«, var kommet i visse Vanskeligheder i Anledning af Blokaden, som gjaldt al Maskinsats, udgaaet fra »Ekspres« efter det Tidspunkt, da Blokaden erklæredes. Til Efterr. — Skr. fra en Brancheklub forelagdes; søges gennem Formanden nærmere oplyst. — Sager ang. Landophold, Sygepenge, Kontrol og Sygemelding behandledes. — Sager ang. hvilende Ret og Ekstrahjælp behandledes. — Kassereren forelagde Kvartalsregnskabet. — Mødet hævet.

FORENINGSMEDDELELSER

TILSKUD FRA HOVEDKASSEN

er efter lovformelig Begæring tilsendt følgende Afdelinger:

9. September: Sønderborg 200,00. 10. September: Roskilde 300,00; Ringsted 250,00; 11. September: Aabenraa 300,00.

København den 15. September 1931.

Forretningsudvalget.

NYE MEDLEMMER

København: Sætter Helge Børge Rich. Elmgreen, udl. 5. 9. 31 hos J. H. Schultz (arb. s. St.). Trykker Hans Vilhelm Lund, udl. 4. 9. 31 hos O. Fraenckel & Co. (arb. s. St.). Paal. Gudrun Ester Winberg udl. 1. 9. 31. hos P. Christiansen (arb. s. St.). Paal. Ella Mathilde Nielsen tidl. Medlem, (Bording). Hj.arb. Egon Christiansen (Egm. H. Petersen).

Aalborg: Sætter Anker Sørensen, udl. 1. 5. 31 i Reklametrykkeriet. Esbjerg: Paal. Anna Margrethe Nielsen. Randers: Sætter Gunnar Andersen, udl. 17. 8. 31 i Randers Dagblad. Vejle: Trykker Chr. Lundager Petersen, udl. 1. 9. 31 i Vejle Amts Folkeblad.

TILTRAADTE

København: 6608 Richard Andersen fra Hillerød (Danske Tidskr. Forl.). 489 Kjeld Caspersen fra Rejse (arbl.) 7865 Niels Gadgaard fra Struer (arbl.). 7713 Edv. Hansen fra Ringsted (arbl.). 7093 Evald Jensen fra Rejse (arbl.) 2872 Fr. Petersen fra Rejse (Langkjær). Hj.arb. Carl Oscar Petersen f. Dansk. Arb. Forb. (Kruckow-Waldorff).

Aarhus: 6083 Otto Timmermann (arbl.), 6709 Sv. Aage Andersen (arbl). Assens: 6137 Harald Kristian Moltrup (arbl.). Fredericia: 7224 Thorv. Nielsen (Militær), 7429 Axel Sørensen (arbl). Kolding: 7795 Vilhelm Petersen (Konrad Jørgensens Bogtr.) Maribo: 7514 P. E. M. Poulsen (arbl.). Middelfart: 7563 J. P. Nic. Hansen (arbl.). Nyborg: 3206 V. Sørensen (arbl.), 6004 H. C. Petersen (Soc.-Dem.). Nykøbing F.: 1090 Margr. Ovdal-Larsen (arbl.). Odense: 6591 A. Thomsen (Fyns Soc.-Dem.).

FRATRAADTE

København: 6575 Svend Andersen til Struer (arbl.). 6540 Børge Emborg til Kalundborg (arbl.). 6946 M. Egelund til Esbjerg (arbl.). 1694 Holmqwist til Aarhus i Plads. 7833 V. Hansen fra Rejse. 6836 Helm. Jacobsen til Odense (arbl.). 2900 Helge Knudsen til Dansk Arb.-Forb. 1090 Margr. Ovdal-Larsen til Nykb. F. (arbl.).

Aarhus: 3978 Willy Mortensen paa Rejse. Esbjerg: 7093 Evald Jensen paa Rejse. Hillerød: 6608 Richardt Andersen til Kbhvn. i Pl., 6964 Hermann Hvalsøe paa Rejse og 1091 H. C. Hansen til Kbhvn. (arbl.). Maribo: 7277 K. L. Larsen til Vordingborg (Militær). Nyborg: 6591 A. Thomsen til Odense i Pl. Odense: 6004 Hans Christian Petersen til Nyborg i Pl. Randers: 7282 Chr. Mårtensson til Aalborg (Militær). Vejle: 3349 Chv. von Qualen til Varde (Grindsted) i Pl.

UDMELDT

København: 2259 Ebba Carlsen (fratr. Faget).
Hillerød: 6962 Erik Hansen (fratr. Faget).
Middelfart: 7625 L. E. Aalykke (fratr. Faget).
Nykøbing F.: 4904 Ragnhild Olesen (fratr. Faget).

Ekstraordinær Generalforsamling Søndag den 13. September Kl. 11 i Rømersgade 22 [1] til Gaden.

Dagsorden: 1. Samarbejdet mellem Brancherne. 2. Eventuelt. *Styrelsen.*

Typografernes Sportsklub

Lokaler: Forchhammersvej 18

*

Dameholdet:

I September hver Torsdag fra Kl. 8¼—9¾, fra 1. Oktober Mandag og Torsdag fra Kl. 8¼—9¾.

Herreholdet:

I September hver Onsdag fra Kl. 8¼—9¾, fra 1. Oktober Onsdag 8¼—9¾, Søndag 10—12.

Første Halvdel af Tiderne er til Motionsgymnastik, sidste Halvdel af Tiderne er til Redskabsgymnastik.

Kontingent: Herrer: 2 Kr. mdl. (Lærlinge 1 Kr.). Damer: 2,50 Kr. i 10 Maaneder; Juli og Aug. betaler Damerne intet Kontingent. Passive Medlemmer 50 Øre Kvartalet. — Indskud og Emblem for aktive Medlemmer 2 Kr. (Lærlinge 1,25).

Indmeldelser modtages af Kassereren, Julius Lund, Gl. Jernbanevej 41, hos Formanden, Henning Jensen, Ellebakken 13, Telefon Helrup 2725, samt i Gymnastiklokalerne.

*

Idrætsmærkeprøver

aflægges

Søndag den 20. Sept. Kl. 8: Stadion,
Søndag den 27. Sept. Kl. 8: 20 km Gang.

(2 f.)

Søndag den 20. September:
Smørumovre.
Sct. Hans Torv Kl. 10.

Søndag den 27. September Kl. 18:
Jubilæumsfest for Johs. Uhrbrand
i Park-Restaurantens Selsk.lokaler, Østerbrog.
Der serv. Aspargessuppe, Kalveryg m. Gemyse, Is og Kaffe m. 1 Likør for 5 Kr.
Tegning, som er bind., sker skriftligt til Rud. Johansen, Holteg. 11, til den 20.

(3 s)

ANNONCER

I Henhold til Anvisningskontorets Regulativ, Punkt 7, gøres opmærksom paa, at ingen maa slutte bindende Aftale om Pladstilbud, før Henvendelse er sket til Lokalkassereren i den paagældende By eller i København til Anvisningskontorets Bestyrer. Undladelse heraf medfører Karantæne.

Accidens-, Værk- og Illustrationstrykker

søger Plads i Danmark efter 6½ Aars Arbejde i Tyskland (Hamburg) til 1. Oktober eller senere. Kendt med Universal- og Rotary-Paalægger samt Heidelberg Trykautomat. Billet mrkt. »206« modtager Ekspeditionskontoret.

GLEM IKKE AT ERIK LEVISONS
PNEUMATISK STØBTE VALSE ER DEN BEDSTE.
Første og største Valsemassefabrik og Støberi i Danmark med pneumatisk Tryk.

(20 e)

Ung energisk Sætter,

kendt med al Slags Arbejde, søger Plads. Gode Anbefalinger og Satsprøver. Billet mrkt. »199« modtager Ekspeditionskontoret.

Linotype Maskinsætter

i Arbejde søger Plads. Gerne den halve Dag som Akcidens- eller Annoncesætter. Absolut alsidigt uddannet. Billet mrkt. »203« modtager »Typograf-Tid.«.

Sætter-Trykker,

kendt med Værk-, Billed- og Farvetryk, søger Plads straks eller senere. Billet mrkt. »204« modtager Ekspeditionskontoret.

Trykkerlærling.

En god Læreplads søges til en stor, rask og opvakt Dreng til 1. November. Billet mrkt. »185« modtager Ekspeditionskontoret.

Selmars Typografi

ønskes købt. Billet med Opg. af Pris til O. Christoffersen, Hovedgaden 58, Lyngby.

(205)

Hellere i Dag end senere bør Du bestille *Grafisk Lommebog;* Du kan simpelthen ikke undvære den i det daglige Arbejde. Den er paa 104 Sider, indbunden i imit. Skind og koster 2 *Kr.* Gør Alvor af det og bestil den nu.

Frederik Hjorth, Korsørgade 21, København Ø. Telf. Øbro 8709.

Mod Indsendelse af Beløbet i Frimærker portofrit.

(207)

Tandlæge Edv. Møller,

Købmagergade 30, II

Konsultationstid 10—3½, 6—7 Efterm.
Telefon 8181.

(12)

Tandlæge Viggo Jensen,

Klareboderne 2, II,

Hj. af Købmagergade 40.

Konsultationstid fra 10—7. Onsdag og Lørdag fra 10—3½. Telefon 15868.

(7)

FAENZA FREDERIKSBORGGADE 46
Gode Ideer til Gaver i Sølv, Læder o. m. a. Billige Priser. Kolleger 10%

FRITZ MÜLLER
LINNÉSGADE 24 - TELEFON CENTRAL 10,291
GRAFISK FAGFORRETNING

Største Lager af moderne Værktøj for Sætteri og Trykkeri. — Forretningen fører fuldt moderne Værktøjskasse for Trykkere.

Forlang Tilbud. — Forsendelse til Provinsen.

Alle Bogtrykmaterialer. (171)

J. G. A. Eickhoff, Kbhvn. V.

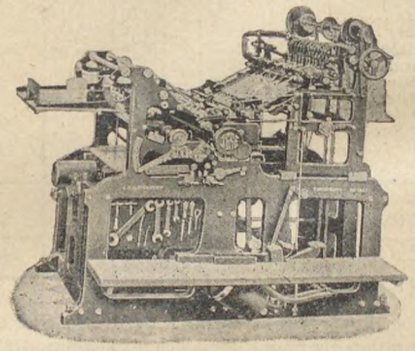

Vesterbrogade 97 · Tlf. 12078-79

A/S F. L. BIE Valdemarsgade 14, København V.
Telefoner: Centr. 6518, 6519 & 8062.

Grafisk Fagforretning

leverer bedst og billigst fra Lager forniklede **Tænger, Aale, Vinkelhager,** og alt andet Tilbehør for Trykkeriet og Sætteriet.

Stort Lager af alle grafiske Maskiner. (9)

CONTRASOL-FARVER

Drøjere
Renere
Ultra lysægte
Bedre
Intensive
Nye Farver
fra DRUBIN

Redaktør: FR. NIELSEN, Egøjevej 3, Køge. Ekspeditør: KARL SØRENSEN, Vestergade 5, 1. Sal, Kbhvn. K.
Abonnem. gennem Postkontorerne 1 Kr. 50 Øre Kv. Annoncer 35 Øre pr. Petitlinje (pladss. Medl. 25 Øre). 26 Gange og derover Rabat.
Trykt i Industri-Trykkeriet, København.

TYPOGRAF-TIDENDE

ORGAN FOR DE TYPOGRAFISKE ARBEJDERES INTERESSER

NUMER 39 KØBENHAVN DEN 25. SEPTEMBER 1931 58. AARGANG

DEN FAGLIGE UDDANNELSE

Vi bragte i sidste Numer en kort Notits om, at Socialministeriet havde erklæret paa en Forespørgsel, at en Lærlingekontrakt, der forbød Lærlingen at være Medlem af en faglig Organisation, ikke kunde godkendes.

»Arbejdsgiveren« hvorfra vi havde taget Meddelelsen, ledsagede denne med følgende Kommentar:

Fagforbundene er i den senere Tid stærkt ude efter at faa ogsaa Lærlingene organiseret fagforeningsmæssigt og draget ind i den Lønbevægelse, der optager en saa stor Del af de voksne Arbejderes Tid. At dette er til Skade for Lærlingene selv, kan der jo ikke herske nogen Tvivl om; de har Brug for al deres Opmærksomhed til deres endnu for dem mere eller mindre uvante fagmæssige Arbejde for i Løbet af Læretiden at kunne lære saa meget som muligt og blive dygtige Arbejdere, naar de er færdige med Læretiden, gifter sig og skal opretholde Hjem og Familie.

Dette Moment har Fagorganisationerne ikke megen Interesse for, de vil bare have Lærlingen indrulleret i deres Kampstyrke, og de har nu heri faaet en Haandsrækning af Socialministeriet . . .

»Arbejdsgiveren« har ved disse Bemærkninger vovet sig lidt langt ud. Det kan dog umuligt være undgaaet det nævnte Blads Opmærksomhed, at der i hvert Fald indenfor Bogtrykfaget fra Typografernes Side i de sidste Aar har været udfoldet paaskønnelsesværdige Bestræbelser for at vække den faglige Interesse hos Fagets Lærlinge. Og dette gælder saa vel Organisationen som dens enkelte Medlemmer.

Imidlertid maa det ikke glemmes, at Pligten til i Læretiden at bibringe de unge Mennesker den størst mulige Dygtighed i faglig Henseende, først og fremmest paahviler Mestrene. Men hvorledes staar det til med Opfyldningen af denne Pligt? Er det ikke i mange Tilfælde skralt nok?

Det er ikke ubekendt, at der findes Læresteder, hvor Principalen næppe skænker Lærlingens Uddannelse en Tanke, men hvor denne Uddannelse i det væsentlige bestaar i hele den lange Læretid at stavle Avissats op. Dér mærker man sandelig ikke meget til, at det — som »Arbejdsgiveren« skriver — for de unge Mennesker gælder om at »lære saa meget som muligt« og blive dygtige Arbejdere, »saa de kan opretholde Hjem og Familie«.

»Arbejdsgiveren« skulde derfor hellere anvende sin Indflydelse i Bogtrykkredse til f. Eks. at faa indført ensartede Regler for Aflæggelse af Svendeprøver. Forholdet er jo det, at medens Lærlingene hos Medlemmerne af Københavns Bogtrykkerforening og Provinsbogtrykkerforeningen nu aflægger Prøve efter nye og moderne Regler, kan Bladudgiverne i Provinsen lade deres Lærlinge slippe med de gamle forældede Opgaver, der ikke staar i noget rimeligt Forhold til, hvad der forlanges af en Typograf i vore Dage.

Til Bemærkningen om, at Fagorganisationerne »bare vil have Lærlingene indrulleret i deres Kampstyrke«, skal kun siges, at det er i høj Grad formaalstjenligt for de unge ved Siden af den faglige Dygtiggørelse at skaffe sig Kundskab om de politiske og sociale Forhold for at kunne modstaa de Bestræbelser, der fra anden Side udfoldes for at trykke Arbejderklassen ned paa Sultegrænsen.

Fr. N.

VOR TIDS STORE GAADE

II

Sandt nok, Skuffelse har fulgt paa Skuffelse, og hele Rækken af Opdagelse paa Opdagelse, Opfindelse paa Opfindelse har hverken formindsket *deres* Møje, som mest trængte til Lettelse, eller bragt den fattige Velstand. Men der har været saa mange Ting, som det syntes man kunde give Skylden for disse fejlslagne Forhaabninger, og derfor har lige til vore Dage den nye Tro holdt sig omtrent usvækket. Vi har lært bedre at vurdere de Vanskeligheder, som maa overvindes, men ikke opgivet vor Tillid til, at Tidens Strøm gaar i Retning af deres Overvindelse.

Nu har vi imidlertid rendt Panden imod Kendsgerninger, som ikke er til at tage fejl af. Fra alle Kanter af den civiliserede Verden lyder der Klager over ufrivillig Arbejdsindstilling, Pengevanskeligheder blandt Forretningsmænd og Nød blandt de arbejdende Klasser; kort sagt al den dumpe, nagende Pine, al den bitre Bekymring, som for store Mængder af Mennesker er indbefattet i de Ord »daarlige Tider«, hjemsøger for Øjeblikket Verden. Denne Tingenes Tilstand er fælles for Stater, der er himmelvidt forskellige i Beliggenhed, Statsstyre, Folkemængde og Samfundsorden, og kan derfor ikke godt tilskrives stedlige Aarsager. Der hersker Nød i Lande, hvor man holder store staaende Hære, men ogsaa, hvor staaende Hære kun kendes af Navn; der hersker Nød i Lande, hvor man ved Beskyttelsestold paa taabelig og skadelig Vis lægger Hindringer i Vejen for Handelen, men lige saa vel, hvor Handelen næsten er fri; der hersker Nød i Lande, hvor Enevælden endnu raader, men ogsaa der, hvor Magten fuldstændig er i Folkets Hænder — i Lande, hvor Papir er Penge, og i Lande, hvor Guld og Sølv er det eneste Betalingsmiddel. Det er derfor klart, at der bag alt dette maa findes en fælles Aarsag.

At der gives en saadan, og at denne enten er netop det saakaldte materielle Fremskridt selv eller i det mindste noget, som paa det nøjeste hænger sammen dermed, bliver mere end en blot og bar Formodning, naar man lægger Mærke til, at de Foreteelser, man omfatter under Navnet »daarlige Tider«, blot er mere udprægede Former af Foreteelser, som altid ledsager Fremskridtet, og viser sig desto tydeligere. jo stærkere det er. Hvor de Tilstande, som Fremskridtet altid arbejder henimod, er mest fuldstændig virkeliggjort, det vil sige, hvor Befolkningen er tættest, Rigdommen størst og hele Produktionsmaskineriet højest udviklet, dèr findes ogsaa den dybeste Fattigdom, den haardeste Kamp for Tilværelsen og de fleste Tilfælde af nødtvungen Arbejdsledighed.

Det er til de nyere Lande — det vil sige, hvor Fremskridtet endnu er paa sine første Udviklingstrin — Arbejderne udvandrer for at søge højere Løn, og Kapitalen strømmer hen for at opnaa højere Rente. Det er derimod i de ældre viderekomne Lande, at man finder den vidt udbredte Fattigdom midt i den største Overflod. Gaa til et af disse nye Samfund, hvor angelsachsisk Energi kun lige har begyndt paa Fremskridtets Kapløb, hvor Produktionen endnu foregaar paa ufuldkommen Vis, hvor den bedste Bolig ikke er andet end et Blokhus eller en Paphytte, og hvor selv den rigeste er nødsøget til daglig at arbejde, og Du vil ganske vist ikke finde Rigdom, men ej heller møde nogen Tigger. Der er ingen Luksus, men der er heller ingen Armod; ingen, som kan og vil arbejde, knuges af Frygten for Nød.

Men saa snart et saadant Samfund naa'r den Tilstand, som alle civiliserede Samfund str. ber hen imod, og kommer højere op paa Fremskridtets Trappestige, saa snart tættere Bebyggelse, bedre Forbindelse med Omverdenen, og forøget Brug af arbejdssparende Maskiner muliggør en mere økonomisk Produktion, og Gennemsnitsrigdommen som Følge deraf øges, da faar ogsaa Fattigdommen en mørkere Farvetone. Landstrygeren kommer samtidig med Lokomotivet, og Fattighuse og Fængsler er lige saa sikre »Fremskridts«-Tegn som overdaadige Villaer og pragtfulde Kirker. I de oplyste og af uniformerede Politibetjente bevogtede Gader venter Tiggere paa de forbigaaende og i Skyggen af Universiteter og Museer samler de Skarer sig, som Macaulay spaaede om: Hunner og Vandaler, endnu forfærdeligere og vildere end de gamle.

(Sluttes.)

DET SIKRESTE BOLVÆRK

Politikere og Socialøkonomer er enige om, at det bliver en skrap Vinter. Vi har Krise herhjemme, Arbejdsløshed, faldende Priser o. s. v., men det er meget værre ude i den store Verden.

Mr. Lochner, en af de amerikanske Pressemænd, som hvert Kvartal flyver Verden rundt og kabler Situationsmeldinger til et Par Tusinde amerikanske Blade, sagde fornylig til den københavnske Presse, at det var hans bedste Indtryk, *at Danmark var det Land, der mærkede mindst til Krisen.* Vi lægger ikke alt for stor Vægt paa den Slags Udtalelser, men der er en Kerne af Sandhed deri.

Se til Udlandet — se Tyskland, England, Norge, se hvorsomhelst, og ingen kan bestride, at vor Stilling er gunstig. Der er flere Aarsager hertil, men en af de væsenligste er vore stærke faglige og politiske Organisationer.

Gode Organisationer, stærke Organisationer er det eneste sikre Bolværk mod Anslag.

Gode Kollega! Maaske vil du synes, at alt dette er Selvfølgeligheder. Hvis det er Tilfældet, vil jeg gerne stille et Samvittighedsspørgsmaal: Gør du hvad du kan for at styrke dette Bolværk? Med andre Ord: Er du ogsaa Medlem af din *politiske* Organisation?

Hører du til den store graa indifferente Skare, der nok har en Mening, men aldrig fremsætter den paa det rigtige Sted, eller er du en af de solide Sten i Bolværket?

Jeg beder dig overveje Spørgsmaalet og tage Stilling til det.

Er du ikke Medlem af din socialdemokratiske Forening, bør du snarest blive det.

Forholdene overalt i Udlandet viser, at det baade for den enkelte og klassemæssigt koster mest at undlade det. * *

REGNEBOG FOR LÆRLINGE I BOGTRYKFAGET

Udarbejdet af *Fr. Boysen.*

Dansk Provins-Bogtrykkerforening har i Kommission hos Andelsbogtrykkeriet i Odense udgivet en Regnebog for Lærlinge i Bogtrykfaget, udarbejdet af Læreren ved Odense tekniske Skole, vor Kollega *Fr. Boysen.* Den i Forvejen sparsomme danske Faglitteratur har med denne Lærebog faaet en værdifuld Forøgelse. Det er, saa vidt jeg ved, den første Regnebog, affattet paa Dansk til Brug for Bogtrykfagets Udøvere. I Forordet fører Forfatteren sit Forsvar for en saadan Regnebogs Berettigelse ved at udtale, at »for enhver Fagmand er det en absolut Nødvendighed at beherske den faglige Regning, da en hurtig Anvendelse af disse Kundskaber er den første Betingelse for at fremstille et rationelt Arbejde«. I Erkendelsen af Rigtigheden heraf er det paa Tiden, at der gøres noget virkeligt for at sætte Lærlingeuddannelsen i System. Det er jo nemlig ikke nok med, at man fremtvinger Aflæggelsen af Svendeprøver, der maa ogsaa gøres noget for at *forberede* vore Lærlinge til denne Prøve. For Københavns Vedkommende er der ved Fagskolen for Boghaandværk i 1920 indført faglig Regning (Forholdsregning, Procentregning, Fladeberegning etc); ogsaa ved de københavnske Svendeprøver stilles der under Eksaminationen i Teori 3 a 4 saadanne Opgaver, som skal besvares. I Provinsen er Forholdet jo det, at et overordentligt stort Antal Lærlinge i hele deres Læretid overhovedet ikke faar nogen Undervisning i den Retning; for alle disse vil den foreliggende Regnebog være af stor Betydning. Af Indholdet skal fremhæves: Beregninger over Skrift og Metallegering, Typernes Kegle, Skydelinier og Kvadrater, Skriftens Vægt, Omregning af Millimeter, Manuskriptberegning, Linieudregning o. s. v. De medtagne Opgaver er valgt med Omhu og affattet i et klart og letforstaaeligt Sprog. Facitliste findes bag i Bogen. Som et Tillæg til disse Regneopgaver findes en Del Oplysninger af en saa nyttig Art, at de har Interesse for enhver indenfor Faget — væsentligt medtaget for at give Lærlingene Oplysninger om de Ting, som de ifl. »Regulativ for Fagprøven for Udlærlinge i Bogtrykfaget« *skal* have Indblik i, f. Eks.: Om Papir og Papirets Fremstilling, om Farver og Farveforbrug, Bogtrykvalsernes Behandling, Maskinernes Smøring, Korrekturskema, Romertallene, Udskydning o. s. v. Desuden er medtaget Afbildninger af henholdsvis en Diegeltrykpresse og en Hurtigpresse med vedføjet Forklaring af de enkelte Maskindeles Betegnelser.

»Regnebog for Lærlinge i Bogtrykfaget« kan anbefales som velegnet, ikke alene til Undervisningsbrug ved Provinsens tekniske Skoler, hvor det er selvfølgeligt, at den benyttes obligatorisk, og til Selvstudium for Lærlinge, men ogsaa mange ældre Fagmænd kan have Udbytte af at arbejde med de deri stillede Opgaver. Bogen, der omfatter 48 Sider i 8vo og er indbundet i stift Bind, koster Kr. 1,50.

Charles Moegreen.

KAMPENS RESULTAT

»Typografiske Meddelelser« opgør Resultatet af Kampen for Typografernes Vedkommende i følgende Vendinger:

. . . Forholdene er nu ordnet ved samtlige Trykkerier undtagen paa »Aalesunds Avis«, hvor Konflikten fortsætter, fordi en af Personalet tog Plads som Faktor midt under Konflikten.

Med Hensyn til det Resultat, som er opnaaet efter den fem Maaneder lange Konflikt, saa er der vel ingen af vore Medlemmer, som ikke synes, at den Tarif, som der nu skal arbejdes efter, burde have været adskilligt bedre.

Paa den anden Side tror vi heller ikke, at vore Arbejdsgivere er fornøjet med det Resultat, som er opnaaet.

Arbejdsgiverne havde sikkert gjort Regning paa, at de denne Gang skulde faa slige Betingelser, baade hvad Lønreduktionen og Tarifens øvrige Bestemmelser angaar, at der skulde tilgodese deres Interesser adskilligt mere end det blev Tilfældet.

Vi maa forudsætte, at Arbejdsgiverforeningen og dens Medlemmer har taget Lære af den langvarige Konflikt, og at det ogsaa vil have Følger paa den Maade, at enkelte Smaamestre og Aviser vil betakke sig for at være Medlemmer af denne krigerske Organisation.

Det er selvfølgelig ikke noget at lægge Skjul paa, at det har været en haard økonomisk Paakending baade for Organisationen og de enkelte Medlemmer, og vi faar føle dette en Tid fremover.

Solidariteten og Offerviljen har staaet sin Prøve, og vi haaber, at disse Egenskaber fortsat vil være til Stede i den Tid, som kommer.

HVIS —

Hvis du kan tænke klart, naar Hvermand iler
i sansløs Flugt og haaner dig for alt,
hvis du kan tro dig selv, naar Hvermand tvivler,
og taalsomt dog forstaa, hvad Tvivlen gjaldt,
hvis du kan vente uden at forsage,
staa uden Svig og tavs i Løgnens Flom,
hvis uden Had du gennem Had kan drage,
og dog ej ville synes vis og from.

Hvis du i Drøm og Tænkning frit kan aande
og styre dog til Daad hver Evnes Flugt,
hvis Sejrens Rus og Nederlagets Vaande
du stiller lige under Tankens Tugt,
hvis du kan se de Sandhedsblus, du tændte,
bli' brugt som Lysterild af Niddingsværk,
se knust den Sag, hvorfor dit Hjærte brændte,
og rejse dog af Grus det faldne Værk.

Hvis du kan samle alt, som Livet gav dig,
og tabe al Ting i et Tærningkast,
ta' fat paa ny og ryste Smerten af dig
og aande ej et Ord om det, der brast,
hvis Krop og Sjæl du tvinger til at tjene
din Sag, naar alt i dig er dødt til Slut,
undtagen Viljen, som hver Trævl og Sene
maa lystre, naar den byder dem: hold ud.

Hvis du i Sværmen hævde kan dit eget
og gaa blandt Konger jævnt som det, du er,
saa hver maa ændse dig, men ej for meget,
hvis Ven og Uven lige fast dig ser,
hvis hvert Minut i denne Væddestriden
med hvert Sekunds Værdi du fylde kan,
er Verden din, alt det, som rummes i den,
og mer end det, min Søn, du er en Mand.

Rudyard Kipling.

MOD LØNREDUKTIONERNE

Ledelsen for de amerikanske Fagforeninger har her udsendt følgende Erklæring:

»Bestyrelsen har navnlig drøftet Arbejdsløshedsspørgsmaalet og de af visse Bankkredse og Arbejdsgivere indledte Forsøg paa at gennemføre en almindelig Nedtrykning af Lønniveauet. Uden Tvivl er den økonomiske Situation højst alvorlig. Arbejdsløsheden er fremdeles i regelmæssig Stigning. Følgerne af den nu i 2 Aar vedvarende Arbejdsløshed træder stedse stærkere frem. Overalt hersker Nød og Elendighed og de sociale Forhold forværres. Alle Tegn tyder paa, at vi gaar en tredje Vinter med frygtelig Arbejdsløshed imøde. . . .

Bestyrelsen er af den Mening, at en Lønreduceringspolitik kun kan bidrage til at bevare den daarlige Tilstand paa Arbejdsmarkedet. Den af visse Storbanker og Arbejdsgivere iværksatte Lønnedsættelseskampagne betyder en aabenlys Krænkelse af de Aftaler, der blev truffen ved Konferencen med Præsident Hoover. Bestyrelsen giver Udtryk for den Mening, at de nævnte Kredses Fremgangsmaade ikke kan forsvares hverken ud fra et økonomisk eller etisk Synspunkt. Enhver ved, at Genrejsningen af Købekraften og Bevarelsen af den amerikanske Levestandard er det vigtigste Maal. Arbejdsgiverne betragter tilsyneladende Situationen udelukkende ud fra det Synspunkt, hvorledes de kan øge Produktionen, men de har hidtil ikke ladet noget forlyde om, hvorledes de tænker sig at afsætte deres Varer, naar samtidig Millioner af Menneskers Købekraft svækkes. Landet trænger først og fremmest til en Forøgelse af Købekraften, og ikke af Produktionskapaciteten. Bestyrelsen er af den Anskuelse, at den nuværende alvorlige Situation fordrer drastiske Foranstaltninger. Som sædvanlig er det Arbejderne, der maa redde Situationen og forhindre videre Uretfærdigheder.

Af den Grund opfordrer Bestyrelsen de organiserede og uorganiserede Arbejdere til at tage Stilling mod ethvert Forsøg paa Lønreduktion. Alle Angreb paa Lønningerne og Levestandarden bør bestemt tilbagevises. Bestyrelsen giver dette Raad i den faste Overbevisning, at der kun er et Skridt fra Lønreduktioner til varig Arbejdsløshed«.

LÆRLINGE-SPALTEN

Det blev en Sukces.

Mødet, som Afdelingen afholdt sidste Lørdag, var yderst vellykket. Aftenens Foredragsholder, *K. A. Jørgensen* fortalte om Svendeprøven gennem Tiderne, og understregede, hvilken Betydning den nuværende obligatoriske Svendeprøve havde for Faget og for de Traditioner, som havde været Typograffagets gennem Tiderne.

Senere gennemgik *K. A. Jørgensen* den allerede afholdte Prøves Resultater og omtalte paa en saglig og grundig Maade de Fejl, som havde været dominerende, saavel for Sætternes som for Trykkernes Vedkommende.

At Aftenen havde alles Interesse, er vi absolut enige om, og i Særdeleshed har Aftenen været en Hjælp for dem, som skal op til den førstkommende Svendeprøve. Vi benytter Lejligheden til endnu en Gang at takke *K. A. Jørgensen*, samtidig med at vi udtaler Haabet om at se ham iblandt os, naar vi en anden Gang staar overfor Afholdelsen af et fagligt Møde; thi han vandt alle. *P.*

Lærlingeafdelingen i København.

Afdelingens ordinære halvaarlige Generalforsamling afholdes Lørdag d. 10. Oktober i Rømersgade 22, Kl. 20 (den lille Sal). Forslag, som ønskes fremført paa Generalforsamlingen, maa være Styrelsen i Hænde senest Mandag d. 5. Oktober.

Igennem »Københavns samv. fagl. Ungdomsafdelingers Sekretariat« er det nu lykkedes at skabe et Blad for den faglige Ungdom. Det er et Ønske, som Typograflærlingene længe har næret, og som vi her ser opfyldt. Bladet skulde gerne blive et vigtigt Led i de Bestræbelser, som de faglige Ungdomsafdelinger har for et intimt Samarbejde. Som det fremgaar af det første Nummer, der er udkommet, skal Bladet udkomme den 15. i hver Maaned.

Med Billetsalget til Afdelingens Filmsaften med efterfølgende Bal Lørdag d. 24. Oktober (ikke som i forrige Nummer annonceret den 17.) gaar det godt. Interessen for at se den forbudte Film er stor, samtidig med, at man vel ogsaa ønsker sig Billetterne grundet paa deres Billighed. Billetterne faas paa Forbundskontoret samt hos Styrelsens Medlemmer à 1 Kr. *P.*

Lærlingeafdelingen i Slagelse.

Ordinær Generalforsamling afholdtes Fredagen den 11. September, hvor Forhandlingsbog og Regnskab oplæstes og enstemmigt godkendtes.

Under Eventuelt vedtoges det at sende en Skrivelse til Lokalafdelingens Bestyrelse med Forespørgsel om Deltagelse i Jubilæumsfesten i Slagelse. Endvidere vedtoges det at oprette et Bibliotek af tekniske Fagskrifter. Mødet var godt besøgt. *Hakon Rasmussen,* Sekretær.

MAC DONALD OG FAGFORENINGERNE

I den britiske Landsorganisations Ugeblad »Industrial News« tager *Herbert Tracey* Stilling til en Udtalelse, Mac Donald fremkom med angaaende Fagforeningernes Rolle ved Arbejderregeringens Fratræden.

Ifølge Traceys Bemærkninger skal Mac Donald overfor en Medarbejder ved Pressen have udtalt, at »ikke Socialisterne staar os i Vejen, men Oppositionen kommer fra Fagforeningernes Side«. Tracey slaar fast, at denne Udtalelse kun kan være rettet mod Fagbevægelsens højeste Instans, nemlig Generalraadet. Han bemærker følgende:

»Saadanne Udtalelser er egnede til at berøve Mac Donald de Sympatier, man har for et Menneske, der har bragt sig selv i en vanskelig Stilling og brudt gamle Baand. Saa længe Krisen har staaet paa, er der fra Arbejderbevægelsens Side ikke rettet noget personligt Angreb paa Mac Donald. Hvad man end kan mene om Mac Donalds politiske Optræden, har i hvert Fald endnu intet Medlem af Generalraadet draget hans Oprigtighed og ærlige Vilje i Tvivl. Ikke et eneste Ord af personlig Kritik kom fra de Folks Side, som har medvirket ved de Beslutninger, der satte Fagbevægelsen og Arbejderpartiet i den skarpeste Opposition til Mac Donald. Ministerpræsidenten kan dog virkelig ikke gøre Krav paa Hensyntagen, naar han selv vender sig mod netop de Kredse, hvem han som politisk Fører er mest Tak skyldig. Det var navnlig Fagforeningerne, som i de kritiske Tider af hans Løbebane, da socialistiske Organisationer og hans egne politiske Venner angreb ham, stillede sig paa hans Side. Mac Donald har ikke heller Grund til den Antagelse, at han for Tiden understøttes af Socialdemokraterne, men bekæmpes af Fagforeningerne. De Fagforeningsfolk, som har Sæde i Generalraadet, er ikke mindre socialistisk sindede end Mac Donald, fordi de tager Stilling mod hans Politik. Deres socialistiske Tro er — for at bruge et mildt Udtryk lige saa udpræget som hvilkensomhelst anden Socialists. Mac Donalds Ord burde aldrig have været udtalt. Uden Fagforeningernes Støtte, som i Partiets Interesse ofte bragte store økonomiske Ofre, vilde de socialistiske Organisationer aldrig have naaet deres nuværende politiske Magtstilling. Fagforeningernes Indsats kan dog ikke blot udmaales paa Grund af deres finansielle Bidrag til Partikassen eller med Henblik paa deres øvrige Virksomhed, men ligger for en stor Del i de Ofre, som de med Henblik paa deres politiske Samarbejde maatte bringe paa Lovgivningens Omraade, idet de i Arbejderpartiets Interesse var tvungen til at akceptere Love, som paalagde dem snærende Baand.

Maaske er det slet ikke overraskende, at Ministerpræsidenten er opbragt over Fagforeningernes Holdning. I sine Opfattelser over socialistisk Politik og Metoder har han aldrig haft Forstaaelse af Fagforeningernes Stilling, enten det nu drejede sig om deres Medbestemmelsesret indenfor Industrien eller som Bestanddel af en socialiseret Industri. Men det er overraskende, at han selv kun et Øjeblik troede paa den Mulighed, at Fagforeningerne vilde tillade ham at presse Arbejderklassens Levestandard ned og bringe de af Fagforeningerne erobrede sociale Rettigheder i Fare.«

(I. F. C.)

FRA SPANIEN

Indførelsen af Republiken i Spanien kan fra et typografisk Synspunkt kun hilses med Glæde. Siden 1923, da Diktaturet proklameredes, har det frie Ord været undertrykt og enhver oppositionel Bevægelse straffedes paa det strængeste. Dette System, som anvendtes ikke alene mod Dagbladene, men ogsaa mod Tidskrifter og Bøger, virkede naturligvis yderst hæmmende paa Bogtrykkeriernes Virksomhed og gjorde Konjunkturerne paa dette Omraade særlig svære, saa at der saa godt som overalt herskede stor Arbejdsløshed blandt Typograferne Det hændte ret ofte, at Blade blev idømt Bøder paa indtil 50,000 Pesetas, de ansvarlige Udgivere indespærredes og de respektive Blade blev forbudt for længere eller kortere Tid.

Anskaffelsen af Maskiner og Skrifter kunde sjældent lade sig gøre paa Grund af de usikre politiske Tilstande. Det var kun nogle enkelte Bladforetagender, der var i særlig Gunst hos Diktaturet, som vovede at gøre Nyanskaffelser. Under saadanne Forhold kan man let forstaa, at de tekniske Tilstande indenfor de spanske Trykkerier var meget forsømte.

Indførelsen af Republiken har naturligvis ikke fuldstændigt kunnet fjerne Bogtrykkeriernes Besværligheder, men en mærkbar Forbedring har fundet Sted. Arbejdsforholdene er nærmest som forhen: Otte Timers Dagarbejde og seks Timers Natarbejde. Overarbejdet betales med 25 à 50 pCts. Tillæg. Lønsatserne er meget varierende i de forskellige Byer, og endnu har ingen ordentlig Regulering kunnet finde Sted.

NÆR OG FJERN

25 AARS JUBILÆUM. Tirsdag den 29. September kan Paalæggerske *Selma Piculell* fejre 25 Aarsdagen for sin Ansættelse i Firmaet J. H. Schultz. Frk. Piculell er et stærkt interesseret Medlem indenfor vor Organisation, og har ligeledes en Del Aar siddet i Styrelsen for Klubben »J. H. S.« Til Lykke med Dagen! *J. S.*

FORENING FOR BOGHAANDVÆRK. Fredag den 25. September 1931 Kl. 8, aabnes i Kunstindustrimuseet en Udstilling af *Moderne fransk Illustrationskunst.* Udstillingen vil blive forevist af dens Arrangør Hr. Peter Christiansen.

Foreningens Medlemmer har gratis Adgang. Medlemmer af Foreningen for Bogh. kan afhente Adgangskort hos Lundin paa Forbundskontoret.

LOKALKASSEN I HELSINGØR er lukket for Udbetaling til Rejsende.

HILLERØD LOKALAFDELING, der er stiftet 1. Oktober 1881, fejrer sin 50 Aars Jubilæumsdag Søndag den 4. Oktober paa »Linden« i Hillerød. Jubilæet markeres iøvrigt ved Udsendelsen af et 32-sidigt Jubilæumsskrift.

7539 CARIT ETLAR PETERSEN bedes omgaaende henvende sig til Lokalafdelingen i København.

Tak.

Min hjerteligste Tak for venlig Opmærksomhed ved mit Jubilæum.

Odense, 20. September 1931.

J. D. Frostholm.

KASSEEFTERSYN

Vi foretog Dags Dato et uanmeldt Kasseeftersyn hos Kassereren for den københavnske Afdeling, Hr. *O. A. Lundin,* og samtidig hos Hovedkassereren for Dansk Typograf-Forbund og Bogtrykfagets Arbejdsløshedskasse, Hr. *Karl Sørensen.* — Hr. *O. A. Lundins* Beholdning var Kr. 221.723,52, som fordeler sig saaledes:

Obligationer og Aktier	Kr.	95.089,00
Sparekassen	-	124.941,00
Kassebilag	-	673,15
Kontant Beholdning	-	1020,37
Ialt	Kr.	221.723,52

og hos Hr. *Karl Sørensen* var Beholdningen Kr. 2.947,494,90 som fordeler sig paa følgende Maade:

Arbejdsløshedskassen:			
Statsgældsbeviser .	100.000,00		
I Sparekassen	809.422,42	Kr.	909.422,42
De øvrige Kasser:			
Obligationer.....	233.432,00		
Prioriteter	235.049,85		
Aktier.....	60.500,00		
Depositum (D.F.D.S)	500,00		
Sparekassen.....	1.504.795,50		
Kassebilag	2.933,75		
Kont. Beholdning.	861,38	-	2.038.072,48
		Ialt Kr.	2.947.494,90

Alt var i Overensstemmelse med Bøger og Bilag; Sparekassebøger og Obligationer eftersete og Beholdningernes Tilstedeværelse konstateret.

København, den 17. September 1931.

Carl J. Christoffersen. *N. M. Nielsen.*
Niels Nielsen. *Carl Schnoor.*

DANSK TYPOGRAF-FORBUND

VESTERGADE 5, 1. Sal
KØBENHAVN K.

KONTORERNE er aabne for Ind- og Udbetaling fra 1—3, *Lørdag 11—1*, samt *Fredag* og *Mandag Aften Kl. 5—6½*. Telefon 4331.

FORMANDEN træffes som Regel til samme Tider. Telefon 13,331.

ANVISNINGSKONTORET. Telefon 4331. Før Kl. 9 Form. og efter 6 Aften gennem Ryvang 1683. Telegramadr.: Typforbundet, Kbhvn.

KVINDEAFDELINGEN. Frk. H. Crone. Telf. Vester 7648.

FORENINGSMEDDELELSER

TILSKUD FRA HOVEDKASSEN

er efter lovformelig Begæring tilsendt følgende Afdelinger:

16. September: Maribo 100,00; Struer 200,00. 17. September: Haderslev 150,00. 18. September: Kolding 300,00. 21. September: Lyngby 150,00. 22. September: Aalborg 500,00; Horsens 200,00; Nyborg 300,00; Nykøbing F. 300,00.

København den 22. September 1931.

Forretningsudvalget.

NYE MEDLEMMER

København: Sætter Evan Sonne, udl. 5. 9. 31 hos J. H. Schultz (arb. s. St.). Sætter Erik W. Friberg Nilsson, udl. 13. 9. 31 hos Vald. Pedersen (arb. s. St.). Trykker Helmar Viggo Hansen, udl. 5. 9. 31 hos J. H. Schultz (arb. s. St.). Paal. Gurli Gulnare Petersen, udl. 13. 9. 31 hos E. Kristensen (arb. s. St.). Paal. Elise Sofie Christensen, udl. 6. 9. 31 hos Ihrich (arb. s. St.). Paal. Katrine Uhlott, tidl. Medlem.

Helsingør: Sætter Fanny Esbjørn, udl. 12. 9. 31 hos N. P. Thysen. Kolding: Paal. Gerda Christensen. Næstved: Sætter-Trykker Knud Jensen, udl. 1. 10. 31 hos E. L. Demuth.

TILTRAADTE

København: 7297 Th. Thorsen fra Rejse (arbl.). 2606 Hans Johansen fra Rejse (Furøe). 1091 C. Hansen fra Hillerød (arbl.). 856 Michael Loof fra Rejse (Frb. Bogtr.). 3232 Martha Bostrup fra Rejse (syg). 1013 Axel Andersen fra Rejse (arbl.). 7472 Ernst Jensen fra Svendborg (syg). 7419 J. Georg Poulsen fra Roskilde (arbl.). 1238 Henning Charli fra Rejse (arbl.). 1694 Aksel Holmquist fra Aarhus (arbl.). 7693 Axel Melsen fra Kolding (arbl.)

Aalborg: 7282 Chr. Mårtensson (Militær). Aarhus: 1694 Aksel Holmqvist (Amtstid.), 6739 Jørgen Fischer (arbl.). Esbjerg: 6946 Magnus Egelund (arbl.), 6321 Sv. A. Thomsen (arbl.). Grenaa: 7863 Carl Wachsmuth (arbl.). Nakskov: tysk Medl. G. Angerer (syg). Nyborg: 7105 Bjarne le Fevre (arbl.). Nykøbing F.: 7308 Helge Ottesen (arbl.). Odense 7845 Hans Vilh. Krusaa (arbl.). Varde: 3349 Chr. von Qualen (Grindsted Bogtr.).

FRATRAADTE

København: 2855 Albert Christensen paa Rejse. 2526 Eigil Pald til Udlandet. 1429 Frantz Persson paa Rejse. 6321 Svend Thomsen paa Rejse. 7865 Niels Gadgaard paa Rejse.

Aarhus: 1694 Aksel Holmqvist til Kbhvn. (arbl.) Horsens: 7605 Emilius Erichsen paa Rejse. Kolding: 7693 Axel Melsen til Kbhvn (arbl.) Løgstør: 7309 Wilbert Glud Møller til Skive (arbl.) Nakskov: 7514 Ernst Poulsen til Maribo (arbl.). Nyborg: 3206 W. Sørensen. Ringsted: 7733 Anker Rudolf Petersen til Næstved (Vordingborg). Svendborg: 7472 Ernst V. Jensen til Kbhvn. (syg). Thisted: 4297 Henry Peitersen til Aarhus (arbl.).

Typografernes Understøttelseskasse for Enker og Efterladte.

I Henhold til Fundats for Legatfonden vil der i Oktober Maaned blive uddelt nogle Legatportioner à 45 Kr. Motiverede Ansøgninger fra trængende ældre Medlemmer eller Enker efter Medlemmer modtages til 1. Oktober af Kassereren, Carl J. Christoffersen, Hillerødgade 139. Tidligere Ansøgere behøver ikke paany at andrage.

(21 g) *Bestyrelsen.*

E.L. SATSSKIBE
er de bedste og billigste • Fremstillet paa eget Værksted
GRAFISKE ARTIKLER EN GROS — ERIK LEVISON — GRAFISKE ARTIKLER EN GROS
(20 a)

Trykkeriarbejdernes Klub.

Indbetaling af Kontingent, samt Optagelse af nye Medlemmer finder Sted Fredag d. 25. d. M. fra 5½—6½ i Café »Standseren«, Nr. Farimagsgade 76. *Klubstyrelsen.*

SØNDAG DEN 27. SEPTEMBER

Festen for Uhrbrand

afholdes i Park-Restaurantens Selskabslokaler, Østerbrogade 79, **Kl. 18 pr.**

Fest-Deltagerne bedes møde Kl. 17,30—18,00.

(3 t)

ANNONCER

I Henhold til Anvisningskontorets Regulativ, Punkt 7, gøres opmærksom paa, at ingen maa slutte bindende Aftale om Pladstilbud, før Henvendelse er sket til Lokalkassereren i den paagældende By eller i København til Anvisningskontorets Bestyrer. Undladelse heraf medfører Karantæne.

Ill. og Farvetrykker
søger Plads, er hurtig og erfaren, kendt med alt Arbejde og Maskiner. Bill. mrk. »H. 92«, Wolffs Box, København K. (212)

En dygtig Farve- og Illustrationstrykker til Totur kan faa Plads. Uden virkelig Dygtighed bedes man ikke søge Pladsen.
Billet mrkt. „210" med Oplysninger modtager Ekspeditionsk.

Ung energisk Sætter,
kendt med al Slags Arbejde, søger Plads. Gode Anbefalinger og Satsprøver. Billet mrkt. »199« modtager Ekspeditionskontoret.

Ung Accidenssætter,
udlært i Provinsen, søger Plads snarest. Anbefalinger haves. Billet mrkt. »208« modtager Ekspeditionskontoret

En dygtig Sætter
gerne fra Provinsen, der ønsker at blive selvstændig, kan optages som Kompagnon i et mindre, men godt Trykkeri i København. Oplysninger om, hvor stort et Beløb, der kan indskydes sendes i Bill. mrk. »1907« til *Bergenholz Reklamebureau, Vesterbrogade 2 B.* (211)

Sætter-Trykker,
33 Aar, fortrolig med alt forefaldende Arbejde og Prisberegning, søger Plads snarest. Billet mrkt. »209« modtager Ekspeditionsk.

Tandlæge Edv. Møller,
Købmagergade 30, II
Konsultationstid 10—3½, 6—7 Efterm.
Telefon 8181. (12)

Tandlæge Viggo Jensen,
Klareboderne 2, II,
Hj. af Købmagergade 40.
Konsultationstid fra 10—7. Onsdag og Lørdag fra 10—3½. Telefon 15868. (7)

FAENZA FREDERIKSBORGGADE 46
Gode Ideer til Gaver i Sølv, Læder o. m. a. Billige Priser. Kolleger 10%

FRITZ MÜLLER
LINNÉSGADE 24 - TELEFON CENTRAL 10,291
GRAFISK FAGFORRETNING
Største Lager af moderne Værktøj for Sætteri og Trykkeri. — Forretningen fører fuldt moderne Værktøjskasse for Trykkere.
Forlang Tilbud. — Forsendelse til Provinsen.
Alle Bogtrykmaterialer. (171)

A/S F. L. BIE Valdemarsgade 14, København V.
Telefoner: Centr. 6518, 6519 & 8062.
Samtlige Maskiner og Artikler for **Bogtrykkerier, Bogbinderier, Litho-Etablissementer, Klichéfabriker** og beslægtede Brancher.
Kulante Betingelser.
Stadigt stort Lager. (10)

ADOLPH WULFF
fører alle Artikler for Bogtrykkere
Maskiner • Skrifter • Farver
fra de bedste Fabrikker
Valsemassefabrik og Valsestøberi
Brugte Maskiner haves altid paa Lager.
Gothersgade 8 • Kjøbenhavn K.
Telefon Central 39 og 5539. (6)

Grafisk Compagni
CENTRAL 777 — 14577 — 11395 — 11396
EGET SKRIFTSTØBERI
GRAFISK FAGFORRETNING
ALLE MASKINER OG MATERIALER FOR DE GRAFISKE FAG
KOMPLETTE TRYKKERIER LEVERES I ALLE STØRRELSER (19)

CONTRASOL-FARVER
Drøjere
Renere
Ultra lysægte
Bedre
Intensive
Nye Farver
fra DRUBIN

Redaktør: FR. NIELSEN, Egøjevej 3, Køge. Ekspeditør: KARL SØRENSEN, Vestergade 5, 1. Sal, Kbhvn. K.
Abonnem. gennem Postkontorerne 1 Kr. 50 Øre Kv. Annoncer 35 Øre pr. Petitlinje (pladss. Medl. 25 Øre). 26 Gange og derover Rabat.
Trykt i Industri-Trykkeriet, København.

TYPOGRAF-TIDENDE

ORGAN FOR DE TYPOGRAFISKE ARBEJDERES INTERESSER

NUMER 40 KØBENHAVN DEN 2. OKTOBER 1931 58. AARGANG

ARBEJDERNE SKAL BETALE GILDET!

Vore Politikere har nu i Maaneder lagt deres mer eller mindre lyse Hoveder i Blød for at udfinde, hvorledes de bedst skulde imødegaa den herskende Krise og derved tilfredsstille deres misfornøjede Vælgere.

Medens Regeringen forlængst har fremsat sin Mening om, hvad der bør gøres, har Oppositionspartierne efter alt at dømme haft forfærdelige Fødselsveer inden deres Forslag er kommet til Verden og set Dagens Lys.

Men nu ligger det store Kompleks af Forslag paa Rigsdagens Bord — der siges hele fire og tyve! Saa hvis Antallet har nogen Betydning, kan der jo ingen Tvivl være om, at Krisen snart vilde være en Saga blott.

Ak, skønne spildte Kræfter!

Som paa de store Have en Storm pludselig kan rejse sig og lege Himmelspræt med Oceansejlerne kommer Budskabet om Sterlingens Forlis som et mægtigt Vindpust og vælter det hele Puslespil overende.

Under Inflationen i Aarene lige efter Verdenskrigen udtalte Madsen-Mygdal, som man vil erindre, at den nedskrevne Krone »kom til os som en god Ven i Nøden«. Med »os« mente han naturligvis Landmændene, og disse har siden ikke kunnet glemme den gyldne Tid, da Kronen var henimod dobbelt saa meget værd for dem som for os andre.

Nu kommer Vennen altsaa igen til Madsen-Mygdal og hans Fæller — formentlig med det Resultat, at alle Forslagene til »Krisehjælp« kan henvises til Rigsdagens Papirkurv.

De kan jo da ikke faa baade i Pose og Sæk.

Men nu Arbejderne? Hvorledes gaar det med dem? Hvad vil de sige til, at deres Købeevne pludselig bliver en Fjerdedel eller en Femtedel mindre end hidtil? Vil de bøje Hovedet i ydmyg Resignation og sige som den taalmodige Job: Herren gav, Herren tog —?

Eller vil de rejse sig til enstemmig Protest imod, at de smaa skal bøde for de stores Synder og betale Overkapitaliseringen og Spillegælden?

Thi klarere end nogensinde har den nuværende Krise vist os, at hele Verden er en Spillebule, hvor man, — naar de gældende Penge er formøblet — ikke tager i Betænkning at udstede *falske* for at Spillet og Udplyndringen kan fortsættes *Fr. N.*

TIL DE KØBENHAVNSKE KOLLEGER!

Paa Afdelingens sidste Generalforsamling vedtoges en Bevilling paa 1000 Kroner, der under Organisationens Kontrol stilles til Raadighed for Branche-Klubbernes fagligt-udviklende Arbejde. Med denne Bevilling er Grundlaget skabt for en Fortsættelse og Udvidelse af det Arbejde paa det fagtekniske Omraade, som allerede er taget op af disse Klubber, og som det nu er Hensigten at føre ind i mere faste og regelmæssige Former.

Gennem de senere Aar har man hos Kollegerne kunnet spore en voksende Interesse for vort Fags tekniske Udvikling, parret med Ønsket om lettere Adgang til at kunne gøre sig bekendt med det nye, der kommer frem, og Mulighed for videre Uddannelse i Faget. Af flere Grunde, bl. a. ogsaa økonomiske, er det imidlertid vanskeligt for den enkelte at skaffe sig Adgang til de Kilder, hvor den nødvendige Viden kan hentes, ligesom tidligere Tiders Muligheder for ved Rejser og Pladsskiften at lære nyt og forøge sine Kundskaber i vore Dage er blevet stærkt begrænset. Dette er saa meget uheldigere, som der netop nu, mere end nogensinde før, stilles Krav til os, som nødvendiggør, at vi til Stadighed følger med Udviklingen.

Den rivende tekniske Udvikling, den forøgede Konkurrence fra Grafikernes Side og ikke mindst Publikums ændrede Indstilling overfor Tryksagen og dens Fremstilling, gør det nødvendigt, at vi samler os til et Arbejde for at bevare og forøge vort Virkeomraade. At finde de Midler, der er bedst egnede hertil og at vække og øge Kollegernes Interesse for Spørgsmaalet bliver vor Opgave i den kommende Tid

For Lærlingens Vedkommende er der i den senere Tid gjort meget for at sikre dem en god og forsvarlig Uddannelse, men det er af Vigtighed, at der ogsaa efter Læretidens Udløb er Adgang til at bygge videre paa denne Uddannelse, og her er man almindeligvis henvist til at klare sig selv. — Selv om et Arbejde af den Art, som her skal gøres, rimeligvis kan paaregne Interesse og Støtte ogsaa udenfor Svendenes Rækker, vil det være bedst, om det straks fra Begyndelsen faar den stærkest mulige Støtte fra Kollegernes Side — thi ogsaa paa dette Omraade maa vi drage Nytte af den gamle Læresætning om at løfte i Flok!

Naar undertegnede Styrelser derfor retter denne Opfordring til Kollegerne, er det i Haabet om, at disse vil yde deres Medvirken til et godt Resultat. Enhver faglig interesseret Kollega vil ved Deltagelse i Klubbernes Virksomhed bidrage til at skabe det bredest mulige Grundlag at arbejde paa og dermed Udsigt til det største Udbytte, saavel for den enkelte som for hele Faget.

— Til Orientering skal her kort omtales de Punkter, hvor man til at begynde med vil sætte ind: Afholdelse af regelmæssige Møder i fast Lokale, hvor tekniske Spørgsmaal og Emner kan drøftes. Fremskaffelse af inden- og udenlandske Fagtidsskrifter, ved Hjælp af hvilke det vil være muligt at følge med i alt, der har Interesse for Fagets Udøvere, samt Oprettelse af et Fagbibliotek. —

Udover den rent økonomiske Støtte, som Kollegerne ved Medlemskab i Klubberne tilfører disse, vil man paa andre Omraader kunne gavne de fælles Bestræbelser ved at virke for, at det Materiale, som er nødvendigt til Arbejdet, og som ikke kan fremskaffes ad anden Vej, tilstilles Klubberne. Der tænkes her særlig paa saadanne *Tryksager*, som ved deres Udførelse eller Egenart kan have Interesse for større Kredse og tjene som Anskuelsesmateriale. Mere end noget andet vil smukke og godt udførte Tryksager virke ansporende og oplysende for dem, der ønsker at udvikle sig i faglig Henseende. Man anmoder derfor indtrængende enhver Kollega, der maatte være eller komme i Besiddelse af saadanne Tryk, om i fælles Interesse at stille Materialet til Raadighed. — Alle Tilsendelser bedes adresseret: Typografernes fagtekniske Samvirke, Vestergade 5, København K.

— — —

De her nævnte Punkter er jo imidlertid kun en Begyndelse, et forberedende Arbejde. En lang Række Opgaver vil efterhaanden kunne tages op og løses, men Forudsætningen er, at den nødvendige Interesse er til Stede. — Styrelserne mener, at dette maa siges at være Tilfældet nu, og at Tidspunktet er det rette til at tage fat.

— — —

I Lokalet i D. S. U.s Ungdomshjem, Falkonérallé 56, vil der fremtidig være fælles Mødeaften første Mandag i hver Maaned, første Gang *Mandag d. 5. Oktober* Kl. 8. Paa disse Mødeaftener vil der være Adgang for alle Medlemmer af Københavns Afdeling; de enkelte Klubber vil desuden i Vinterens Løb afholde særlige Møder efter nærmere Bekendtgørelse.

København, September 1931.

Styrelserne for
Københavns Maskinsætter-Klub.
Bog- og Akcidenssætter-Klubben.
Bladsætter-Klubben.
Stereotypørernes Klub.
Trykker-Afdelingen i København.

7 TIMERS ARBEJDSDAGEN

Som et Middel mod den stadig om sig gribende Arbejdsløshed, der snart mareriderhele Verden, har man forlængst foreslaaet at nedsætte Arbejdstiden. Ikke alene i Amerika, der i mange Ting er og vil være Foregangslandet, har man forsøgt denne Udvej,

men ogsaa i Europa er Forsøgene i fuld Gang, og man er nu begyndt at meddele den øvrige Verden sine Resultater. Og det maa siges at være forbavsende. Ikke alene viser det sig, at man i 5 Dages Ugen kan præstere lige saa meget som i 6 Dages Ugen, men der er endog nogle Fabrikker, hvis Arbejdere har præsteret fra 22—26 % mere Arbejde (se Typ.-Tid. Nr. 36). Ikke sandt! Det lyder forbavsende. Men mon ikke de mange Millioner arbejdsløse, der findes Verden over, vil blive mest forbavsede? Sandsynligvis. Thi en saadan Forhøjelse af Produktionen vil jo kun betyde endnu større Arbejdsløshed, og det var vel egentlig ikke Meningen. En saadan Løsning af Arbejdsløshedsproblemet maa vel nærmest betegnes som sindssvag.

Nu skal det ikke benægtes, at hvis en Fabrik efterhaanden sigter sine Arbejdere og bliver ved at skifte saa længe, til den har faaet samlet et Elitehold af unge og raske Arbejdere, kan man presse sin Produktion saa højt op, at den sprænger alle Grænser for det mulige. Men en saadan Udvælgelsespolitik vil ikke i Længden kunne fastholdes. Ikke alene vil dette kæmpemæssige Slid paa Arbejderne snart bevirke, at Elitearbejdernes Tal vil svinde betydeligt ind, samtidigt med, at saadanne Krav til Arbejderne rimeligvis vil blive besvaret med Ønsker om højere Løn, men Kravene fra Arbejdsvragene vil blive større og større til Samfundet. Arbejderne, der var begyndt at tilkæmpe sig en lille Plads i Solen, vil en skønne Dag enten befinde sig paa en Arbejdsplads, der maa betegnes som et Helvede, blandt de arbejdsløse eller mellem de Vrag, som ingen Ting duer til. Og hvad dette vil sige, kan f. Eks. Maskinsætterne tale med om. For ikke saa længe siden blev det meddelt — naturligvis fra Amerika —, at en Maskinsætters Arbejdsduelighed som saadan betegnedes til at vare fra 10—15 Aar. Hvad han skulde opholde Livet ved efter den Tid, meddeltes der intet om.

Men lad os vende tilbage til Spørgsmaalet om Arbejdstiden. Lad os blot begynde at tale om det, og helst saa højt, at det kan høres af alle. Arbejdsløsheden er nu indenfor vort lille Fag steget til over 400 for Københavns Vedkommende, og der er ingen Udsigt til, at den vil blive mindre, tværtimod. Det er paa Tide at handle, for nu er det uforsvarligt at komme længere ned. Og da der til Dato ikke er fremkommet noget andet Forslag, der har kunnet vise Vej, er der nu kun at vende tilbage til det forrige Gang saa sørgeligt mishandlede Forslag: 7 Timers Arbejdsdagen.

Hvad kan der ske ved Indførelse af en saadan?

For det første vil der fra en Del Virksomheders Side, der har indrettet sig med en 8 Timers Arbejdsdag, blive gjort Forsøg paa at udligne den manglende Arbejdstid med Overarbejde. Denne Udvej er i højeste Grad negativ for Arbejdsløsheden og maa derfor forbydes af Organisationen.

For det andet: Ved en Forkortelse af Arbejdstiden vil det i Gang værende Arbejde strække længere til, hvilket vil bevirke, at eventuelle Opsigelser ikke vil falde saa tidligt som ellers, altsaa en indirekte Formindskelse af Arbejdsløsheden.

For det tredje: I en Del Virksomheder, hvor man har bestemte Arbejder at udføre hver Dag eller hver Uge, vil man blive nødt til at antage flere Arbejdere, det vil sige en direkte Formindskelse af Arbejdsløsheden.

Da der for hver 7 Arbejdere bliver 7 Timer tilovers ved Overgang fra 8 til 7 Timer, vilde der rent teoretisk set blive Arbejde til en ottende; med andre Ord: der vilde blive Plads til en Ottendedel flere Arbejdere. Efter vor sidste Forbundsberetning (1929) er der i København 3263 Medlemmer; en Ottendedel heraf et ca. 400 — netop saa mange som gaar ledig i Øjeblikket. Dette er som ovenfor nævnt kun Teori; i Praksis vil Resultatet selvfølgelig ikke blive saaledes. Den eneste Udvej til Afhjælpning af Arbejdsløsheden er derfor en foreløbig Indførelse af 7 Timers Arbejdsdagen; saafremt Arbejdsløsheden synker ned under et vist Tal, eller Arbejdsmængden bliver saa stor, at der bliver Mangel paa Arbejdskraft, kan man vende tilbage til 8 Timers Arbejdsdagen.

Den økonomiske Side af Spørgsmaalet, der ikke er den mindst vigtige, maa og skal vi blive enige om, og dette er Organisationernes Sag; det maa haabes, at vore Arbejdsgivere vil have den fulde Forstaaelse af, at hvis dette Spørgsmaal ikke løses tilfresstillende, vil det ogsaa til sin Tid komme til at svie til dem. Hvis vore Arbejdsgivere ønsker at opretholde en Stab af Arbejdere, der kan vedligeholde deres Virksomheder, maa man give dem saadanne Kaar at leve under, at de kan tilfredsstille de Krav, der stilles til dem.

København, den 20. September 1931.

C. Marhauer.

DET TYSKE FORBUND NEDSÆTTER ATTER UNDERSTØTTELSERNE

Vort tyske Broderforbund, som midt i Sommer paa Grund af den vedvarende store Arbejdsløshed saa sig nødsaget til dels at forhøje de arbejdende Medlemmers Kontingent og dels at nedsætte alle Understøttelser, baade Arbejdsløsheds-, Syge- og Invalideunderstøttelse, med op til 10 %, har nu maattet skride til atter at nedsætte Understøttelserne; nogen Forhøjelse af Kontingentet har man ikke ment at kunne gennemføre uden derved at overskride Grænsen for Belastning af de arbejdende Medlemmer

Den nu gennemførte Nedsættelse er ret betydelig, hvilket bl. a. vil fremgaa af følgende Tal.

Arbejdsløshedsunderstøttelse:

1,10 Mk.	daglig nedsættes	til	0,75 Mk.
1,35 -	— —	-	1,00 -
1,60 -	— —	-	1,25 -

Dette er Understøttelse paa Stedet.

Rejseunderstøttelse nedsættes:

1,60 Mk.	nedsættes	til	1,25 Mk.
2,10 -	—	-	1,75 -

Hjælpeunderstøttelsen efter opbrugt Understøttelse:

50 Pf.	nedsættes	til	40 Pf.
75 -	—	-	60 -
100 -	—	-	80 -

Sygeunderstøttelse nedsættes:

1,05 Mk.	nedsættes	til	75 Pf.
1,25 -	—	-	100 -

Invalideunderstøttelse nedsættes:

1,25 Mk.	nedsættes	til	1,00 Mk.
1,45 -	—	-	1,20 -
1,65 -	—	-	1,40 -
1,85 -	—	-	1,60 -
2,05 -	—	-	1,80 -
2,25 -	—	-	2,00 -

Begravelseshjælpen nedsættes med 15—25 % paa alle Satser.

Forbundet er tvunget til denne beklagelige Nedsættelse for ikke at bringe Forbundets kampmæssige Modstandskraft i Fare, hvorved endnu større Skade vilde kunne ske for de tyske typografiske Arbejdere.

S. H.

UNDERSTØTTELSE UNDER SKOLEOPHOLD

Som sædvanlig har Arbejdsløshedskassens Hovedbestyrelse til Direktoratet for Arbejdsløshedsforsikringen indsendt Andragende om, at Kassens arbejdsløse Medlemmer faar Adgang til af Arbejdsløshedsfondens Midler at erholde Understøttelse under Skoleophold i det kommende Vinterhalvaar.

Vi har nu fra Direktoratet modtaget Meddelelse om, at vort Andragende er imødekommet, og at Kassens arbejdsløse Medlemmer derfor indtil videre vil kunne forvente at faa tilstaaet ekstraordinær Understøttelse under Skoleophold. De Medlemmer, som ønsker at komme paa Skole i Vinter, kan derfor nu rekvirere Ansøgningsskema gennem Forbundskontoret. Skemaet skal ikke indsendes før 14 Dage før det paagældende Kursus skal paabegyndes.

Direktoratet overtager ogsaa i Aar selv Udbetalingen af Arbejdsløshedsfondens Skoleunderstøttelse til de Medlemmer, der opholder sig paa Kostskoler (d. e. Højskoler og andre Skoler, hvor der foruden Undervisningen ydes Kost og Logi). Endvidere gøres der opmærksom paa, at Medlemmer, der paa Grund af egen Skyld bortvises fra en Skole, eller som uden fyldestgørende Grund forlader en Skole, helt eller delvis kan fradømmes Ret til vedtægtsmæssig Understøttelse i det Tidsrum, Bevillingen til ekstraordinær Understøttelse omfatter.

ET PAR UDTALELSER OM KAMPEN I NORGE

En Oslo-Kollega, *B. Fagerström*, skriver i en Korrespondance til »Svensk Typograf-Tidning« bl. a.:

I vort Fag begyndte Kampen den 8. April og vi har altsaa haft omtrent 23 Ugers Konflikt.

Vor Tarif er baseret paa en 5 pCt.s Lønreduktion, Indexregulering i Tarifperioden, som er paa 4 Aar.

Forholdene under en saadan Udsultningskrig har naturligvis været ulige i de forskellige Forbund. Takket være Typografernes skandinaviske og internationale Forbindelser var vi i den lykkelige Situation at erholde en relativ stor Understøttelse.

Da jeg personlig var stærkt engageret i Konflikten og min Opfattelse ikke kan være af særlig stor Interesse, opsøgte jeg vort Forbunds Formand, *Hindahl*, for at høre hans Mening. Paa mit Spørgsmaal: »Hvad mener du om Resultatet af Konflikten?« svarede han:

»Jeg er naturligvis ikke tilfreds med Resultatet, men jeg maa dog pege paa, at den finansielle Krise, Verden gennemgaar, har været Arbejdsgiverne en god Hjælp i Kampen mod Arbejderne.

Vi var af Solidaritetshensyn tvungne til at respektere Landsorganisationens Beslutninger og Taktik. Naar man desuden kan pege paa, at Litograferne og Bogbinderne fik 6 pCt.s Reduktion imod vore 5, taler dette for sig selv.

Det var jo saaledes, at Forslaget af Typografferne forkastedes med 1085 Stemmer mod 787. Men hvis man regner med Afdelinger, var der 35, som godkendte Forslaget, medens 8 afslog det.

Priserne paa Livsfornødenhederne er desuden sunket med ca. 13 pCt. siden sidste Tarifrevision.« —

Jeg opsøgte derefter Oslo Typ. Forenings Formand, *Johs. Hulthin*, og forelagde ham det samme Spørgsmaal. Denne svarede:

»For det første maa vi erindre, at vi har to Tarifer. Den daarligste, den vi har med Arbejdsgiverforeningen, skal altsaa nu yderligere forringes. Min Opfattelse af Konflikten er, at Resultatet ikke staar i Forhold til Ofrene. Havde Forbundene faaet Lov at forhandle enkeltvis, havde vi opnaaet bedre Resultat.« —

Inden vi skilles beder Hulthin mig om at skrive nogle Ord om det overordentlige Sammenhold, der havde været raadende blandt Typograferne. »Med et saadant Materiale kan en Kamp føres,« sluttede Hulthin.

SVENDEPRØVERNE

Svendeprøvekommissionen afholdt Møde den 16. September.

Formanden, Bogtrykker *H. Meyer* mindedes afdøde Bogtrykker Eilersen og fremhævede den Interesse, hvormed den afdøde havde røgtet Hvervet som Skuemester.

Formanden foreslog, at Bogtrykker *Chr. Christensen*, der var Suppleant, rykkede op som Medlem, og at Bogtrykker *Siegfr. B. Svendsen* indtraadte som Suppleant. Da imidlertid alle Suppleanterne hidtil havde medvirket, vedtoges det at opfordre Bogtrykkerne *Anton M. Jensen* og *Fritz Nielsen* til at indtræde som Suppleanter.

Til at forberede Opgavernes Tilrettelægning valgtes for Sætterne: D'Hrr. Chr. Christensen, Viggo Hansen og C. Rasmussen, for Trykkerne: D'Hrr. H. Emborg, C. E. Jensen og Fl. Strandberg.

Da der, som meddelt, har indstillet sig 44 Sættere og 19 Trykkere, blev det nødvendigt at dele saavel Sætterne som Trykkerne i to Hold.

Dagene for Prøvernes Aflæggelse fastsattes for Sætterne til 12., 13., 14., 19., 20. og 21. Oktober og for Trykkerne til 15., 16., 17., 22., 23. og 24. Oktober.

Man enedes om forskellige Ændringer i de hidtil gældende Bestemmelser paa Grundlag af de i Foraaret indhøstede Erfaringer, og det vedtoges at indskærpe, at det fornødne Materiel maatte være til Stede ved Prøvens Begyndelse, og at Manuskripterne, som jo tilsendes Firmaerne, skal udleveres Lærlingene straks ved Arbejdstidens Begyndelse.

DEN INTERNATIONALE FOLKEHØJSKOLE

Den internationale Folkehøjskole i Helsingør aabner sit 11. Kursus fra 3. November til 30. Marts. Skolen har i Aarenes Løb paa sine regelmæssige Vinter- og Sommerkursus haft ca. 1200 Elever, hvoraf ca. 350 har været Udlændinge og paa sine Feriekursus ca 1300, hvoraf godt Halvdelen har været Udlændinge. Der er imidlertid flere Amerikanere til det kommende Vintersemester, og da der ogsaa ventes Englændere og Tyskere i større Tal end sædvanlig paa Vinterkursus, vil dette faa en mere international Karakter end det foregaaende. Sidste Vinter var der 17 Udlændinge og 90 Danskere.

Der undervises paa Dansk i almindelige Højskolefag, samt Tysk, Engelsk og Fransk for Begyndere og viderekomne, til dels af indfødte Lærere. Der oprettes flere Konversationshold i Engelsk og Tysk med 4—6 Deltagere paa hvert Hold.

De danske Lærere er Skolens Forstander cand. mag. *Peter Manniche*, cand. polit. *Henning Dalsgaard*, *Ole Roos*, (som Gæstelærer) Bibliotekar *Bremerstent*, og Kommunelærer *Elkjær*, samt Forstanderen paa Teknisk Skole, Ingeniør *Einfeldt*, og Arkitekt *Einfeldt*, der underviser Haandværkere i Fagtegning 12 Timer ugentlig.

For de udenlandske Elever, og de Elever, der kan Engelsk, underviser *Mr. Barton*, cand. polit & theol i *internationale Forhold*, Arbejderbevægelsen i de forskellige Kulturlande, samt Psykologi. Forstander *Manniche* underviser i dansk Aandsliv og sociale Forhold med særligt Henblik paa Grundtvig og Højskolebevægelsen, samt Landbruget og Andelsbevægelsen i Danmark og Nabolandene. *Mr. Barton*, B. A. underviser i engelsk og amerikansk Litteratur og *Mr. Wait* i skandinavisk Litteratur og Engelsk. Dr. phil. *Hans Winkler* underviser i Tysk og holder Foredrag paa dette Sprog over skandinavisk og tysk Aandsliv.

Betalingen for Deltagelse i Vinterkursus er 105 Kr. om Maaneden for Kost, Logi og Undervisning, samt Lys og Varme paa Værelset. For de Danskere, hvis økonomiske Forhold taler derfor, kan der opnaas Legater paa indtil 25 Kroner om Maaneden, naar Ansøgning derom indgives til Forstander *Manniche*, Helsingør.

Amtsunderstøttelse kan søges til Ophold paa Skolen.

Arbejdsløse kan opnaa Understøttelse gennem Arbejdsdirektoratet, Amaliegade 25 [1], Kbhvn. K. ved at indgive Ansøgning (bedst gennem deres Fagforening) i Oktober Maaned. De kan oppebære et Beløb, som svarer til den vedtægtsmæssige Understøttelse, dog ikke over 3 Kroner pr. Dag.

LÆRLINGE-SPALTEN

Idealismens Alter.

Det er med Interesse man har læst Artiklerne vedrørende Lærlingene i »Typ.-Tid.« Først Artiklen angaaende Socialministeriets Stilling til Organisation af Lærlinge og sidst Fr. Nielsens Kommentarer hertil.

Det er rart at vide Offentlighedens Stilling, og maaske kan det give nye Medlemmer, som hidtil har holdt sig borte fra Organisationen, men samtidig med, at man faar at vide om denne frie Stilling, kan man ikke undlade at tænke paa den store Del af Typograflærlinge, som maaske aldrig fra deres Mestres Side er blevet lagt et Halmstraa i Vejen for at træde ind i Lærlingeafdelingen, og som maaske staar paa Steder, hvor der hersker Organisation fra Bybud til den faglærte Arbejdskraft, men kun Lærlingene, Lærlingene af et Fag hvor man ellers roser sig af at være vel organiseret, ja de staar uden for Rammerne, enten det nu skyldes Uvidenhed om, at der bestaar en Lærlingeafdeling (hvilket er meget utroligt) eller det skyldes Skødesløshed fra Svendenes Side om at forklare den unge om hans selvfølgelige Tilslutning til den Organisation, som han senere som Svend skal staa tilsluttet.

Det er vel nok her vi har det slappe Punkt, man er jo mange Steder endnu ikke kommet længere end at se haansk til Lærlingeafdelingen og lade falde Udtalelser om Sandkassen o. s. v.

Det er kedeligt, at der skal falde den Art af Bebrejdelser, men Sandheden maa ses lige i Øjnene, Idealet om at faa organiseret den hele Arbejderklasse synker ved en saadan Skødesløshed, lad det ikke være 2 og 5 Ørerne, som er det afgørende i Organisationen, lad os endnu se nogle Ofre bragt paa »Idealismens Alter« og lad Organisationen af Lærlingene være et af dem.

P.

Lærlingeafdelingen i København.

Afdelingens ordinære halvaarlige Generalforsamling afholdes Lørdag den 10. Oktober i Rømersgade 22, Kl. 20 (den lille Sal).

Forøvrigt anmodes Kammeraterne om at sikre sig Billetter til Afdelingens Fremførelse af den *forbudte Film* »Jørgensfesten« Lørdag den 24. Oktober, inden der bliver udsolgt. Program og Billetter faas hos Styrelsens Medlemmer samt paa Kontoret, Vestergade 5.

Husk Lærlingeafdelingen har Kontoraften hver Mandag fra Kl. 5¼—6. *Styrelsen.*

NÆR OG FJERN

STOR GAVE TIL FAGSKOLEN FOR BOGHAANDVÆRK. Firmaet Schelter & Giesecke i Leipzig og dets herværende Repræsentant Hr. Grosserer Knud Jagd har i disse Dage skænket Fagskolen for Boghaandværk en stor moderne Phønix Diegeltrykpresse. Maskinen vil blive opstillet i det nye Trykkeri.

DYVA & JEPPESENS ETABLISSEMENT har udsendt en smuk og original Tryksag i sorte og blaa Farver. Paa en af Siderne spørges der: »Nænner De at kaste denne Tryksag i Papirkurven?« Vi for vort Vedkommende maa besvare Spørgsmaalet med et afgjort Nej. En Gang taget i Haanden kan man ikke andet end gøre sig bekendt med Indholdet.

KOLDING LOKALAFDELING afholdt Lørdag den 26. September Møde paa Hotel »Aagaarden«, paa hvilket stiftedes en Forening under Navn »Typografernes Stiftelse i Kolding«, hvis Formaal er at søge oprettet en Stiftelse for ældre, værdigt trængende Typografer eller Enker efter disse.

Foreningen startedes med et Medlemsantal af 60, men man regner med, at saa godt som alle Afdelingens Medlemmer tiltræder Foreningen.

Midlerne til Oprettelsen af en saadan Stiftelse skulde fremkomme ved Medlemmernes Kontingent og dels ved frivillige Bidrag, Gaver og desl.

Til Formand valgtes *Carl Knudsen*, til Styrelsesmedlemmer *Fr. Skov*, *Søren Sørensen*, og *N. Olsen*, til Kasserer *Hans Jensen*, til Revisorer *Jørgen Andersen* og *Magnus Andersen* til Revisorsuppleant *P. Hvidtfeldt* og til Styrelsessuppleant *Fr. Nielsen*.

Efter at Formanden havde udtalt Ønsket om, at Stiftelsen maatte blive til Gavn og Glæde for Medlemmerne og til Ære for Kolding Lokalafdeling, sluttede Mødet med begejstrede Leveraab for »Typografernes Stiftelse i Kolding«.

C. K.

KOOPERATION. Den udmærkede Haandbog af vore kendte Partifæller Borgmester *P. Christensen*, Helsingør, og Landsretssagfører *Fr. Dalgaard* foreligger nu i anden omarbejdet og stærkt forøget Udgave paa »Fremad«s Forlag. Ved sin kortfattede Oversigt over Kooperationens historiske Udvikling, Grundsætninger og praktiske Resultater har Bogen Bud til alle, der interesserer sig for dette samfundsvigtige Spørgsmaal. Bogen er smukt udstyret og koster kun Kr. 2,50 heftet, og Kr. 4,25 indbundet i Helshirtingsbind.

VERDENS ÆLDSTE AVIS udkommer i Kina og bærer Titlen »King-Pao«. Dens første Numer blev udgivet i Aaret 911 efter vor Tidsregning. Det kinesiske Sprog er som bekendt meget ordrigt, og derfor kan Kina ogsaa rose sig af at indehave Verdens mest omfangsrige Bog — en Ordbog, som omfatter 5020 Bind med hver 170 Sider. Dette mærkelige Arbejde udkom i Begyndelsen af 1700 paa kejserlig Befaling.

I UNGARN var i August Maaned 35 pCt. af de grafiske Arbejdere arbejdsløse.

STREJKER MOD LØNNEDSÆTTELSER. Den af den amerikanske Landsorganisation udgive Parole om at yde kraftig Modstand mod alle Forsøg paa at gennemføre Lønreduktioner har allerede ført til talrige Strejker. I Aaret 1930 forekom der saaledes 553 Strejker, mens der i de første 6 Maaneder af indeværende Aar allerede kunde noteres næsten 500 Strejker.

HOOVER MOD LØNNEDSÆTTELSER. I Sammenhæng med et Forlydende i Pressen, hvorefter Hoover skulde have forandret Mening i Lønspørgsmaalet, meddeles fra Det hvide Hus (Præsidentens Sæde): »Intet Medlem af Regeringen har gjort sig til Talsmand for den Mening, at den hidtil førte Politik med Hensyn til Lønniveauets Bevarelse bør opgives.«

Tak.

Hermed min hjerteligste Tak for al Opmærksomhed ved den smukke Fest i Anledning af mit 25 Aars Jubilæum som Kasserer for Typografernes Cykleklub. *Johannes Uhrbrand.*

Alle som glædede mig paa min Jubilæumsdag bedes modtage min hjerteligste Tak.

A. Lethraborg.

Min bedste Tak for Opmærksomheden ved mit Jubilæum.

Vejle, i September. *P. E. Petersen.* Maskintrykker.

DANSK TYPOGRAF-FORBUND BOGTRYKFAGETS ARBEJDSLØSHEDSKASSE

VESTERGADE 5, 1. Sal
KØBENHAVN K.

KONTORERNE er aabne for Ind- og Udbetaling fra 1—3, *Lørdag 11—1*, samt *Fredag* og *Mandag Aften Kl. 5—6½*. Telefon 4331.

FORMANDEN træffes som Regel til samme Tider. Telefon 13,331.

ANVISNINGSKONTORET. Telefon 4331. Før Kl. 9 Form. og efter 6 Aften gennem Ryvang 1683. Telegramadr.: Typforbundet, Kbhvn.

KVINDEAFDELINGEN. Frk. H. Crone. Telf. Vester 7648.

FORENINGSMEDDELELSER

TILSKUD FRA HOVEDKASSEN

er efter lovformelig Begæring tilsendt følgende Afdelinger:

23. September: Aarhus 1500,00; Fredericia 600,00; Maribo 100,00. 25. September: Korsør 200,00. 28. September: Faaborg 350,00.

København den 29. September 1931.

Forretningsudvalget.

NYE MEDLEMMER

København: Sætter Hjarne Rosquist Hebsgaard, udl. 11. 9. 31 hos Hans Jørgensen (arb. s. St.). Trykker Andrew Hendrik Trausel, udl. 16. 9. 31 hos Jarmer (arb. s. St.). Skriftstøber Aksel Robers Krogh, udl. 19. 9. 31 hos Simmelkjær (arb. s. St.).

Aarhus: Paal. Dagny Nielsen. Odense: Sætter Erik Ludvig Valentin Christensen, udl. 1. 10. 31 i Fyens Stiftsbogtrykkeri.

TILTRAADTE

København: 834 Svend Sømod fra Rejse (Klarlund). 1364 Vilh. Wingaard fra Smede og Maskinarb. (arbl.). 3206 Vald. Sørensen fra Nyborg (arbl.). 6151 Kai Jerløw fra Rejse (arbl.). 7146 Hans Pedersen fra Esbjerg (arbl.). 7563 Jørgen Hansen fra Middelfart (arbl.). 7672 Marius Nielsen fra Rejse (arbl.). 7605 Emilius Eriksen fra Horsens (arbl.). 7725 Ejner Jensen fra Rejse (Rigsdagen). 7786 Laurids Sørensen fra Hattemagerne (arbl.). 7539 Carit Petersen fra Rejse (arbl.)

Aarhus: 4297 Henry Peitersen (arbl.), 3978 Willy Mortensen (arbl.). Haslev: 7422 Jean Petersen (arbl.). Kolding: 7957 Holger Dahl (arbl.). Næstved: 7733 Anker Rud. Petersen i Plads. Odense: 6254 Ove Louis Møller (arbl.). Randers: 6993 Ingemann Petersen (arbl.), 7847 Arne Hansen (Amtsavisen). Skive: 7309 Wilbert Møller (arbl.). Thisted: 7861 Henry G. Topp (arbl.).

FRATRAADTE

København: 7791 Magnus Petersen paa Rejse. 7093 Ewald Jensen paa Rejse.

Aarhus: 3637 Chr. Worm paa Rejse. Middelfart: 7563 Jørg. P. Nic. Hansen til Kbhvn. (arbl.). Nykøbing F.: 7359 Holger Nielsen til Kbhvn. Odense: 7725 Ejnar Jensen til Kbhvn. i Plads.

UDMELDT

København: 3203 Svend Jørgensen (Bogtrykker). 1107 Arry Petersen (Bogtrykker). 2020 Lilly Fugmann (fratraadt Faget).

Vejle: 4769 Dagmar Jepsen (fratraadt Faget). Viborg: 4912 Dagmar Jensen (fratraadt Faget).

E. L.
SÆTTERI-MØBLER
er anerkendte som det eneste moderne Træmateriel til Sætterier
GRAFISKE ARTIKLER EN GROS
ERIK LEVISON
GRAFISKE ARTIKLER EN GROS
(20 b)

UDSLETTET PAA GRUND AF RESTANCE
Silkeborg: 7239 Aage Randløv.

PAA KONTORET ligger Brev til Typograf Edvin Jørgensen.

Typografernes fagtekniske Samvirke i København.

Fællesmøde Mandag den 5. Oktober Kl. 8 i Lokalet Falkonerallé 56.

Fremtidig Møde første Mandag i hver Maaned. Adgang for alle Medlemmer af Københavns Afdeling.

Stereotypørernes Brancheklub.

Mandag den 5. Oktober Kl. 8 i Rømersgade 22, 1. Sal til Gaden. Indbetaling af Kontingent.

BOG- OG AKCIDENSSÆTTER-KLUBBEN I KØBENHAVN

Ordinær Generalforsamling afholdes *Fredag den 16. Oktober Kl. 8* i Lokalet Falkonerallé 56 (D. S. U.s Ungdomshjem.

Dagsorden:

1. Beretning. 2. Regnskab. 3. Valg: a. Formand, b. 2 Styrelsesmedlemmer, c. Revisorsuppleant. 4. Eventuelt.

Forslag, som ønskes behandlede, maa indsendes motiverede til Styrelsen senest 4 Dage før Generalforsamlingen.

ANNONCER

I Henhold til Anvisningskontorets Regulativ, Punkt 7, gøres opmærksom paa, at ingen maa slutte bindende Aftale om Pladstilbud, før Henvendelse er sket til Lokalkassereren i den paagældende By eller i København til Anvisningskontorets Bestyrer. Undladelse heraf medfører Karantæne.

Ung Accidenssætter,
udlært i Provinsen, søger Plads snarest. Anbefalinger haves. Billet mrkt. »208« modtager Ekspeditionskontoret

Sætter-Stereotypør.
En absolut dygtig Stereotypør antages snarest. Nærmere Oplysninger med Opgivelse af Alder i Billet mrkt. »213« til Ekspeditionskontoret.

Sætter-Trykker,
kendt med Værk-, Billed- og Farvetryk, søger Plads straks eller senere. Har gennemgaaet Fagskolens Sommerkursus. — Billet mrkt. »204« modt. Ekspeditionskontoret.

Sætter-Forbundter,
har været 3½ Aar i Lære, kendt med Avis og Accidens, søger Plads. Billet mrkt. »215« modtager Ekspeditionskontoret.

Bogtrykker,
(23 Aar gammel, gift), søger Plads straks som *Sætter* i København eller *Sætter-Trykker* i Provinsby evt. som *Faktor eller Bestyrer* af mindre Bogtrykkeri. Godt kendt med Kalkulation, Skitsering af Tryksager samt Illustrations- og Farvetryk. Billet mrkt. »216« modtager Ekspeditionskontoret.

Bogtrykkeri
med Ugeblad i nordjydsk Købstad til Salg. Eventuelt Bytte med mindre Virksomhed. Billet mrkt. »214« modtager Ekspeditionsk.

Tandlæge Edv. Møller,
Købmagergade 30, II
Konsultationstid 10—3½, 6—7 Efterm.
Telefon 8181. (12)

Tandlæge Viggo Jensen,
Klareboderne 2, II,
Hj. af Købmagergade 40.
Konsultationstid fra 10—7. Onsdag og Lørdag fra 10—3½. Telefon 15868. (7)

FAENZA FREDERIKSBORGGADE 46
Gode Ideer til Gaver i Sølv, Læder o. m. a. Billige Priser. Kolleger 10%

FRITZ MÜLLER
LINNÉSGADE 24 - TELEFON CENTRAL 10,291
GRAFISK FAGFORRETNING
Største Lager af moderne Værktøj for Sætteri og Trykkeri. — Forretningen fører fuldt moderne Værktøjskasse for Trykkere.
Forlang Tilbud. — Forsendelse til Provinsen.
Alle Bogtrykmaterialer. (171)

CONTRASOL-FARVER
Drøjere
Renere
Ultra lysægte
Bedre
Intensive
Nye Farver
fra DRUBIN

Redaktør: FR. NIELSEN, Egøjevej 3, Køge. Ekspeditør: KARL SØRENSEN, Vestergade 5, 1. Sal, Kbhvn. K.
Abonnem. gennem Postkontorerne 1 Kr. 50 Øre Kv. Annoncer 35 Øre pr. Petitlinje (pladss. Medl. 25 Øre). 26 Gange og derover Rabat.
Trykt i Industri-Trykkeriet, København.

TYPOGRAF-TIDENDE

ORGAN FOR DE TYPOGRAFISKE ARBEJDERES INTERESSER

NUMER 41 KØBENHAVN DEN 9. OKTOBER 1931 58. AARGANG

Dansk Typograf-Forbunds Københavns-Afdeling.

Ekstraordinær Generalforsamling

afholdes

Søndag den 11. Oktober Kl. 13½ pr.

i Rømersgade 22.

Foranledningen er, at der til Afdelingsformanden er afleveret 83 Underskrifter paa to Blade Papir med Paastand om, at disse Underskrifter dækker dels et paa et andet Stykke Papir opstillet Krav om ekstraordinær Generalforsamling og dels dækker et Par paa et tredje Stykke Papir opstillede Forslag. Der mangler ogsaa ganske den i Afdelingslovens Par. 26 forudsatte skriftlige Motivering.

Imidlertid har undertegnede ment det rigtigt paa den givne Foranledning at benytte min lovmæssige Ret til at indkalde Generalforsamlingen til Behandling af de ovennævnte Forslag, der er saalydende:

1. Afdelingslovens Par. 5 tilføjes: »Andragender angaaende Hjælp skal, forinden Styrelsen træffer Afgørelse heraf, forelægges for et af Generalforsamlingen nedsat Udvalg, bestaaende af 5 Medlemmer (2 arbejdende, 2 arbejdsledige og 1 Styrelsesmedlem), som indstiller de indkomne Andragender til Godkendelse«.

2. »Til Medlemmer af Københavns Afdeling, som har opbrugt vedtægtsmæssig Understøttelse, udbetales hver Maaned en Ekstrahjælp paa 25 Kr. Alle separate Udbetalinger ophæves, forsaavidt saadanne angaar almindelige Anmodninger om Ekstrahjælp«.

Medlemskort skal forevises.

Afdelingsformanden.

Dansk Typograf-Forbunds Københavns-Afdeling.

Udvidet Tillidsmandsmøde

med Adgang
for samtlige valgte Tillidsmænd
og Inkassatorer

afholdes

Tirsdag d. 20. Oktbr. Kl. 20 pr.

i Folkets Hus, Enghavevej.

Adgangskort kan afhentes hos Formanden eller af vedkommende bestilles telefonisk (13,331) indtil Lørdag den 17. Oktbr. Kl. 14. Kun de med Adgangskort forsynede kan erholde Adgang, og Kort kan kun benyttes af Tillidsmænd eller Inkassatorer *personlig*.

I Forbindelse med Tillidsmandsmødet afholdes den aarlige

Velkomstfest for unge Svende.

Alle, mandlige som kvindelige, der har udlært og er tiltraadt Organisationen i Tiden 21. Oktober 1930 til og med 20. Oktbr. d. A., er velkomne.

Adgangskort skal rekvireres gennem Personalets Tillidsmand eller Inkassator, for eventuelt ledige hos Afdelingsformanden, senest Lørdag d. 17. Oktbr. Kl. 14. Kun de med Kort forsynede kan erholde Adgang.

Afdelings-Styrelsen.

PROGRAM-KONKURRENCEN AFSLUTTET

Sats-Konkurrencen i København om Udkast til Programmet ved Afdelingens November-Fest er nu afsluttet og Bedømmelsen har fundet Sted.

Der var indkommet 23 Udkast, et Antal, der vel i Betragtning af Opgavens Beskaffenhed maa siges at være nogenlunde tilfredsstillende, og det samme kan siges om Kvaliteten af de indsendte Udkast. Der er ingen helt daarlige Løsninger, men til Gengæld heller ingen, der har den rigtige »Finish«, den Prik over i'et, der stiller dem i en Klasse for sig selv. Selve Tekniken synes der ikke at være noget i Vejen med, men naar den rent praktiske Dygtighed ikke giver bedre Slutresultat, skyldes det, at der ikke er lagt tilstrækkelig Vægt paa to Ting, der har afgørende Betydning: Stilrenheden og Behandlingen af Teksten. — Med Hensyn til det første af disse to Punkter vidner Udkastene om, at vi endnu befinder os paa et Overgangs-Stadium; der mangler endnu en Del baade i Klarhed og i den Begrænsningens Kunst, der kan føre til det helt gode Resultat. — Hvad Tekst-Behandlingen (især Fremhævelserne) angaar, viser flere af Udkastene paafaldende Fejl og Mangler, der stærkt svækker Helhedsvirkningen og bidrager til at trække det paagældende Arbejde ned i Rækken. — Farvevalget er ved et Par af Udkastene godt, for de flestes Vedkommende ret ordinært og for et Par af Udkastene mindre heldigt.

Som Grundlag for Bedømmelsen var opstillet følgende 3 Hovedpunkter: 1. Stilrenhed, 2. Tekstbehandling og 3. Farvevalg og Virkning. Efter en grundig Gennemgang af Udkastene enedes Bedømmelses-Udvalget om at fordele Præmierne saaledes:

1. Præmie: Mærke »X—I« (eller K K?): *Karl Karlsson*, Cervus-Pressen.
2. — : Mærke »Sort og Blaat« (Blaa): *Henry Thejls*, Egm. H. Petersen.
3. — : Mærke »Erbar-Lux«: *Anker Timm*, Strandberg.

Trøstpr.: »Nur«: *Knud Poulsen*, Testmann.
»Ken«: *Knud Nielsen*, Testmann.
»Aslib«: *Aage Christiansen*, Ihrich.

Første Præmie tilfaldt et Udkast, der er søgt gennemført i en typisk »konstruktiv« Stil. Paa Forsiden i Billedsats en Negerboy, der bærer Anretningen frem; paa de indvendige Sider en god Sats-Gruppering i Blokform og Hovedlinier, der er opbyggede af Blikfanger-Materiale. Karakteren i disse Linier er dog ikke helt gennemført. Fremhævelserne er gode og Farvevirkningen ligeledes.

Udvalget finder dog Anledning til at paatale saavel en Overskridelse af Formatet, der kunde og burde være undgaaet, som den mangelfulde Mærkning af Udkastet.

Anden Præmie tildeltes et Udkast, der ligeledes har tilstræbt Stilrenhed og som er en Modsætning til det foregaaende. En enkel og nobel Forside, hvis Virkning skyldes det store T og det stiliserede Efteraars-Løv. Farvevirkningen er god, men Helheds-Indtrykket svækkes af de indvendige Sider, hvor de to Tekstgrupper er for skarpt adskilt, og hvor navnlig de nødvendige Fremhævelser helt mangler. — Dette Udkast er en Dublet; det tilsvarende Udkast paa sort Papir maatte som ikke hensigtsmæssigt lades ude af Betragtning.

Mellem de efterfølgende Præmietageres Udkast var der ikke nogen større Forskel; det under Mærket »Erbar-Lux« indsendte Udkast maatte dog foretrækkes paa Grund af dets bedre Fremhævelser.

— — —

Paa de kommende Møder i B. & A.-Klubben og »Samvirket« vil der blive givet et udførligt Referat af Bedømmelsen og Udkastene vil være fremlagt til Gennemsyn.

Til Slut en hjertelig Tak til de Kolleger, der deltog i Konkurrencen, for det store Arbejde ved Udførelsen og for den Interesse, de har lagt for Dagen.

København, 4. Oktober 1931.

Styrelsen
for B. & A.-Klubben.

ODENSE LOKALAFDELING

Det er i Aar 50 Aar siden, at Odense Lokalafdeling stiftedes, og Afdelingen har besluttet at fejre Jubilæet her ved en festlig Sammenkomst med Spisning og Bal Søndag d. 18. Oktbr. Kl. 5¾ i Den nye Forsamlingsbygning, Asylgade, Odense.

Menu: Suppe, Helleflynder, Dyreryg, Is, Kaffe.

Rødvin — Sauterne — Madeira.

Bal til Kl. 3. — Optræden af Skuespillerne Staubo og Brodthagen.

Udenbys Kolleger kan deltage i Festen mod at betale Kuvertens Pris (Kr. 9.00) pro. persona, og Anmeldelse om Deltagelse modtages indtil Torsdag den 13. Oktober af C. O. Madsen, Sdr. Boulevard 252 2.

Odense, d. 1. Oktbr. 1931. *Bestyrelsen.*

LEDIGHEDEN I KØBENHAVNS AFDELING PR. 30. SEPTBR. 1931

Branche og Alder	Antal	Gifte	Ugifte	Understøttelsens Art			Anm.
				Vedtm.	Krisehj.	Ingen	
Kv. Trykkeriarb.:							Branchens Ledighed: $9^{3}/_{4}$ pCt.
indtil 25 Aar	16	9	7	12	4	—	
26—35 »	21	14	7	16	4	1	Vedtægtsmæssig Understøttelse havde: $65^{1}/_{4}$ pCt. af de ledige
36—50 »	8	5	3	4	3	1	
over 50 »	10	3	7	4	4	2	
Ialt	55	31	24	36	15	4	
Mdl. Trykkeriarb.:							Branchens Ledighed: $8^{1}/_{2}$ pCt.
indtil 25 Aar	7	1	6	5	—	2	
26—35 »	8	7	1	7	1	—	Vedtægtsmæssig Understøttelse havde: $66^{2}/_{3}$ pCt. af de ledige
36—50 »	5	5	—	3	2	—	
over 50 »	4	4	—	1	3	—	
Ialt	24	17	7	16	6	2	
Trykkere:							Branchens Ledighed: $7^{1}/_{2}$ pCt.
indtil 25 Aar	28	3	25	19	7	2	
26—35 »	15	8	7	13	1	1	Vedtægtsmæssig Understøttelse havde: $66^{3}/_{4}$ pCt. af de ledige
36—50 »	8	6	2	4	3	1	
over 50 »	6	5	1	2	4	—	
Ialt	57	22	35	38	15	4	
Stereotypører:							Branchens Ledighed: 4 pCt.
indtil 25 Aar	1	—	1	1	—	—	
26—35 »	1	1	—	1	—	—	Vedtægtsmæssig Understøttelse havde: 100 pCt. af de ledige
36—50 »	1	—	1	1	—	—	
over 50 »	2	2	—	2	—	—	
Ialt	5	3	2	5	—	—	
Maskinsættere:							Branchens Ledighed: $8^{1}/_{2}$ pCt.
indtil 25 Aar	5	1	4	3	2	—	
26—35 »	8	6	2	7	1	—	Vedtægtsmæssig Understøttelse havde: 86 pCt. af de ledige
36—50 »	11	8	3	10	1	—	
over 50 »	11	4	7	10	1	—	
Ialt	35	19	16	30	5	—	
Haandsættere:							Branchens Ledighed: $15^{1}/_{2}$ pCt.
indtil 25 Aar	87	10	77	47	36	4	
26—35 »	56	32	24	32	21	3	Vedtægtsmæssig Understøttelse havde: 54 pCt. af de ledige
36—50 »	41	30	11	21	20	—	
over 50 »	40	25	15	21	14	5	
Ialt	224	97	127	121	91	12	
Det samlede Antal ledige:	*400*	*189*	*211*	*246*	*132*	*22*	Afdelingens Ledighed: $11^{1}/_{4}$ pCt. Vedtægtsmæssig Understøttelse havde: $61^{1}/_{2}$ pCt. af de ledige

Af de 22, som ingen Understøttelse havde, var de 8 endnu ikke understøttelsesberettiget; udløbet med Understøttelse paa 3. Aar var ialt 51, nemlig 5 Kv., 2 mdl. Tr.-arb., 5 Trykkere, 1 Masks. og 38 Haandsættere, men af disse 51 havde de 40 Krisehjælp.

Hvis man vil sammenligne ovenstaaende Tabel pr. 30. Sept. med den i Typ.-Tid. Nr. 9 offentliggjorte Opgørelse pr. 10. Februar, vil man se, at den samlede Ledighed er steget fra $9^{3}/_{4}$ pCt. til $11^{1}/_{4}$ pCt. Medens Trykkernes Ledighedsprocent er gaaet en Del ned, er Procenten steget i alle andre Brancher. Af de i Februar ledige havde de 64 pCt. vedtægtsmæssig Understøttelse, medens Procenten nu er lidt lavere, $61^{1}/_{2}$.

Den 31. August var der 465 ledige, saa der er dog gaaet 65 Medlemmer i Arbejde i Løbet af September Maaned.

Det er Sommerens og Depressionens Eftervirkninger, der endnu mærkes. Lad os haabe, at den forandrede Krone-Værdi maa kunne medføre om ikke andet godt saa dog den Bedring i Beskæftigelsesgraden, som de »Skriftkloge« lover.

Det kan i Forbindelse med denne Opgørelse om Ledigheden have Interesse at se, hvad der her i København bliver udbetalt af Den særlige Fond som *ekstraordinær Hjælp* til de ledige, der ikke for Tiden har vedtægtsmæssig Understøttelse (her ses saa helt bort fra de forskellige Ydelser af Brændselshjælp, Juleuddeling o. l., som ogsaa kommer ledige *med* vedtægtsmæssig Understøttelse tilgode, ligesom vi helt undlader at medtage de i 1927 blandt Kollegerne indsamlede 15,800 Kr. og de i 1930 indsamlede 3000 Kr. plus overførte 5000 Kr., som jo ogsaa blev uddelt til de ledige). Desuden ser vi bort fra den samlede Udbetaling paa Kr. 4230, som i Efteraaret 1929 efter en Generalforsamlingsdebat foretoges.

De nedenstaaende Beløb er derfor kun de, der er udbetalt personligt og direkte til den *enkelte* ledige *udover* alle de ovennævnte kollektive Ydelser:

1923 ca.	Kr. 6.100,—	1927 ca.	Kr. 4,100,—
1924 - -	4,522,—	1928 - -	8,700,—
1925 - -	4,021,—	1929 - -	14,200,—
1926 - -	3,428,—	1930 - -	13,800,—

og i de forløbne 3 Kvartaler af 1931 er udbetalt Kr. 12,140, heraf alene i Juli Kvartal Kr. 4482.—

Det vil ses, at denne Form for Udbetalinger stiger og stiger. Fra i Aarene 1923—1927 at andrage omkring 4—5000 Kr. om Aaret fordobles dette Beløb i 1928 og andrager i 1929 og 1930 det 3-dobbelte for endelig i 1931 at kulminere med, at der i det første $^{3}/_{4}$ Aar allerede er udbetalt omtrent det Beløb, som hele Aaret de to foregaaende — dyre — Aar har krævet.

ROSKILDE LOKALAFDELINGS 50-AARS JUBILÆUMSFEST

fik et overmaade vellykket Forløb. I Anledning af Jubilæet var under Redaktion af Typ. *Alfr. Petersen* udarbejdet et Festskrift paa 60 Kvartsider, indeholdende en udførlig Redegørelse for Afdelingens Virksomhed gennem Aarene samt Bidrag af *Marius Hansen*, Aarhus, *P. Hvidtfeldt*, *Jul. Schrøder* og *Soph. Schultz*, Ringkøbing. Ligeledes i Anledning af Jubilæet havde Afdelingen anskaffet en ny Fane, saaledes at man nu disponerer over baade et smukt, gammelt Banner og en Fane, som kan modstaa »de friske Vinde«, som saa ofte raser i vort lille stormomsuste Land.

Jubilæet fejredes ved en Fest paa »Fjordvilla«, hvor langt den overvejende Del af Medlemmerne deltog. Formanden for Faneudvalget, *Thorv. Andersen*, bød velkommen og redegjorde i en smuk og lødig lille Tale for Motiverne til Fanens Anskaffelse. Da denne var anbragt paa sin Plads i Festsalen, fremsagde vor yngste Kollega, *Willy Petersen*, en af ham selv forfattet smuk Prolog til Fader Gutenbergs Ære.

Man gik nu til Bords, og her bød Formanden, *Wm. Villumsen*, velkommen og talte for Foreningen. Han mindedes de Kolleger, som i Tiden der svandt, havde gjort en god Indsats ikke alene indenfor Kollegernes Kreds, men ogsaa i den samlede Arbejderbevægelse, og nævnede herunder bl. a. *L. Chr. Nielsen*, Odense, *Marius Hansen*, Aarhus, og *Barrild*, Roskilde.

Efter en smuk Sang for Faget talte vort Forbunds Formand, Folketingsmand *Julius Schrøder*. Han indledede med en Omtale af Situationen, som den ligger i Dag, hvor en Flok hensynsløse kapitalistiske Spekulanter — uden at vi har været i Stand til at øve Indflydelse derpaa — gennem deres Valuta-Spekulationer har skabt en økonomisk Situation, som meget let kan komme til at betyde Forringelse af Arbejdernes Levestandard, hvorfor Schrøder, idet han bragte Afdelingen Forbundets Tak for veludført Arbejde gennem de 50 Aar, manede til Sammenhold og Udbygning af vor Organisation, samt opfordrede til at støtte de Kolleger, som Rationaliseringen indenfor Faget havde kastet ud i Arbejdsløshed.

Stærkt Bifald hilste den udmærkede Tale.

Endvidere talte Kassereren *Wald. Rasmussen*, Borgmester *Nørregaard*, Form. for De samv. Fagforeninger, Inkassator *Poulsen*, Forretningsfører *Barrild* og *Alfr. Petersen* (for Damerne), ligesom man naturligvis sang »de omdelte Sange« — der var 6—7 Stykker. I 18 Telegrammer hyldede gamle Roskilde-Kolleger, flere Naboafdelinger, en Række Fagforeninger, Principaler og Redaktører den jubilerende Forening.

Festen sluttede med et animeret Bal, og det var atter Dag, da den sidste Deltager forlod den smukke Fest.

Til Trykkerne!

Husk Stiftelsesfesten d. 17. Oktbr.

Billetter hos *Lundin*.

KASSEEFTERSYN

TYPOGRAFERNES STIFTELSE

Ved et Dags Dato foretaget uanmeldt Kasseeftersyn hos Kassereren Hr. *Peter Jensen* forefandtes:

I Obligationer	Kr.	89.700,00
I Banken	-	15.592,30
Kontant	-	279,95
Ialt	Kr.	105.572,25

hvilket var i Overensstemmelse med Bøger og Bilag.

København, den 30. September 1931.

Carl J. Christoffersen. *Niels Nielsen.*

LÆRLINGE-SPALTEN

Lærlingeafdelingen i København.

Afdelingens ordinære halvaarlige Generalforsamling afholdes i Morgen i Rømersgade 22, Kl. 20 (den lille Sal).

Dagsorden: 1. Protokol, 2. Beretning, 3. Regnskab, 4. Fremtidig Virksomhed, 5. Valg af 2 Revisorer, 6. Eventuelt.

Generalforsamlingen i Morgen maa ses som den egentlige Indledning paa den Vintersæson, som Afdelingen skal have, og hvor vi skal drøfte den Virksomhed og de Arrangementer, som vi skal tage os af. Der er mange Problemer, der skal diskuteres, hvadenten det gælder det fremtidige Arbejde indenfor vor egen Afdeling eller Samarbejdet med de andre faglige Ungdomsafdelinger i København. Disse har jo giort et mægtigt Fremstød for Interessen for, at dens Arbejde skal give et frugtbringende Resultat, og forhaabentlig ikke mindst hos de ældre; vi har fundet Vejen, og nu er det blot at gaa efter Maalet og det maa naas, thi:

En Ungdom som er tam og blid
og bange for at støde,
den hører til den gamle Tid,
som gaar sin Grav i Møde.
Men de, som tænker ungt og stort,
for dem staar alle Skranker
som noget, der skal ryddes bort
af kække, friske Tanker.

Og i Sandhed, de Ord tilslutter vi os, vi er klar over, at de Organisationer, som de ældre har tømret op, maa gøres endnu stærkere, og at det kun naas gennem en Ungdom, som er skolet, og som ved hvad Organisation er.

Vi ses i Morgen til Generalforsamlingen. — Paa Gensyn. *P.*

— — —

Husk at sikre Jer Billetter til Afdelingens Filmsaften med Bal den 24. Oktober hos Styrelsens Medlemmer eller paa Forbundskontoret. Billetprisen er 1 Kr. (Filmsfremvisningen og Bal iberegnet). *Styrelsen.*

Nakskov Lærlingeforening

indledede Vintersæsonen med et Møde i Forsamlingsbygningen, hvor Fagskolelærer *S. Hansen* holdt et lille interessant Foredrag om »Typografien gennem 70 Aar«. Lokalformanden *Magnus Nielsen* talte om »Organisationen og dens Betydning«, og derefter gennemgik *Søren Hansen* forskellige Tryksager fra nogle af Landets Fagskoler. Aftenen sluttede med fælles Kaffebord. Alle Medlemmer var mødt. *H. K.*

NÆR OG FJERN

HOLBÆK-CHRISTENSEN DØD. Carl Frederik Christensen hed han, men mellem Venner hed han altid Holbæk. Han blev 79 Aar, næsten til det sidste ellers rask og interesseret. Det er 7-8 Aar, siden han gik i Otium efter et langt Livs rige Virken og Oplevelser.

En stor Skare af Kolleger og Venner fyldte i Søndags Krematoriet paa Bispebjærg for at bringe Holbæk den sidste Hyldest, og Gutenberg-Koret sang et smukt Farvel, inden vor Fane sænkedes over Baaren.

De gamle Træer falder, de tog *deres* Byrde gennem Tiden. Og det ærer vi dem for.

HUSK GENERALFORSAMLINGEN paa Søndag.

MASKINSÆTTERNE erindres om, at det er *Kl. 10*, Besøget paa Bergsøes Metalværk finder Sted paa Søndag.

TRYKKERNES BEGRAVELSESKASSE. Husk at indbetale Kontingent for 1931.

RETTELSE. I forrige Nr. stod under udmeldt: Svend Jørgensen, skal være Svend Nielsen.

AFDELINGS-JUBILÆERNE. I Lørdags og Søndags fejrede Næstved, Holbæk og Hillerød Afdelinger 50-Aars Jubilæum. De to sidstnævnte har udsendt Festskrifter, som bærer Vidnesbyrd om den Interesse for smukt Bogtrykarbejde, der er raadende indenfor vort Fag.

— Ogsaa *Nakskov* Lokalafdeling fejrer i Aar sin 50-Aars Stiftelsesdag. Begivenheden fejres ved en Sammenkomst i Morgen, Lørdag den 10. Oktober, samt ved Udsendelse af et Jubilæumsskrift, smukt udført i Centraltrykkeriet i Nakskov.

— *Odense* Afdelings 50-Aarsfest finder Sted Søndag den 18. Oktober i Den nye Forsamlingsbygning. I et stort og smukt Festskrift med talrige Illustrationer fortæller C. O. Madsen Afdelingens Historie.

SVENDEPRØVEKOMMISSIONEN. Efter Anmodning har Afdelingen udmeldt en Suppleant mere for Sætterne; hertil er udpeget *Henrik Eriksen* (Schultz).

DET BERLINGSKE BOGTRYKKERI A/S har til Kunder og andre interesserede udsendt *Korrekturtegn og deres Anvendelse.* Det er et lille fint udført Skrift, der allerede er udkommet i 2. Oplag.

F. U. F. I Efteraarssemestret 1931 afholdes 3 Foredragsrækker.

1. *»Store Tænkere i den nyere Tid«* af Professor ved Universitetet *Jørgen Jørgensen*, 6 Forelæsninger med Spørgetime, *Tirsdag d. 20. Oktober* og følgende 5 Tirsdage.

2. *»Dansk Digtning 1870—1930«* af Folketingsmand, cand. theol. *Jul. Bomholt*, 6 Forelæsninger med Spørgetime, *Onsdag d. 21. Oktober* og følgende 5 Onsdage.

3. *»Radioteknikkens Udvikling i de senere Aar«* af Ingeniør, cand. polyt. *K. Rahbek*, 6 Forelæsninger med Spørgetime og Lysbilleder, *Torsdag d. 22. Oktober* og følgende 5 Torsdage.

Medlemmer af Københavns-Afdelingen som maatte ønske at sikre sig Adgangskort, kan henvende sig til Formanden.

ÆRLIGT BEDRAGERI. Fhv. Undervisningsminister *Byskov* skriver i en længere Artikel »Dagens Nyheder« bl. a. følgende i Anledning af Kronens Nedskæring;

. . . Det bliver paa den Maade et Ærlighedsbud, som er til at komme af Sted med, et, der er indrettet efter Menneskenes Bekvemmelighed, ligesom Pengene fremtidig. Vi erklærer, at vore Pengesedler er guldindløselige; det staar paa dem med ærlige Mænds Underskrift; men det betyder ingenting; finder vi det bekvemmere at gaa fra vor Underskrift, saa gør vi det selvfølgelig.

Og hvorfor gør vi Valutaen flydende? Vilde vi saa endda sige det ærligt og redeligt; men alle lusker udenom. Jeg ser i Dag i en trespaltet Avis-Overskrift med mægtige Bogstaver: »Første Skridt paa fast Valutapolitiks Grund. Kronens Frigørelse fra Guldet.« Kan det være ærlig Tale? En Forretningsmand skriver til mig: »Vilde Landbrugsraadet forlange, at Kronen uden videre blev nedskrevet til 80 Øre og saa blev holdt fast ved denne Guldparitet, saa var der da Mening i Galskaben. Det var dog i det mindste aabent og »ærligt« Bedrageri og langt at foretrække for det Luskeri, der nu forsøges, og dette sidste vil ogsaa blive af langt frygteligere Virkning.« Jeg giver ham ganske Ret heri. . .

ARBEJDERBEVÆGELSENS STORMÆND. I denne udmærkede Serie, der udgives af Forlaget »Fremad» foreligger nu *Hjalmar Branting* af Hans Hansen, *August Bebel* af Ib Kolbjørn, *Keir Hardie* af Peder Nørgaard og *Mac Donald* af Johs. Sperling. Vi kan paa det bedste anbefale disse smaa Biografier, der foruden en levende Skildring af den paagældende Person, tillige kaster Strejflys over Samfundstilstandene, hvorved Billederne faar det dybe Perspektiv. Forlaget har udstyret Bøgerne paa det nydeligste, smuk Sats, træfrit Papir, og hvert Omslag bringer en kunstnerisk udført Tegning af den biograferedes Hoved ved Poul Beck, saa at man samtidig faar et helt Portrætgalleri af disse fremragende Mænd. Og alt for den latterlige billige Pris af 35 Øre pr. Biografi.

OPERA MED MUSIKFORKLARING. Folkeoperaen, der blev stiftet Foraaret 1931, Formand: Dirigent Poul Sørensen, gentager sin første Forestilling (GLUCK's: »Mathurin og Mathurine«) Onsdag den 14. November Kl. 8 Aften i Griffenfeldtsgade 7, Ordenshuset.

Folkeoperaens Formaal er at udbrede Kendskabet til sund Operamusik og virke musikoplysende. Forud for den lille Opera, der er paa to Akter, og som spiller en Time, gives et Foredrag: »Hvordan indstiller man sig paa Opera, og hvad skal man høre efter?«

Der spilles af et lille Kammerorkester; de optrædende er unge Sangere og Sangerinder, der skal til at tjene deres Sporer, desuden synger et Arbejderkor.

Billetpriserne er 65 Øre pr. Billet, og paa Forbundets Kontor, Vestergade 5, vil et begrænset Antal Billetter kunne købes.

Enhver, der har Interesse i Musikoplysning, bedes ofre en Aften paa Gluck's lille komiske Opera, der rummer saa mange skønne Melodier. *I.*

Tak.

Min hjerteligste Tak til alle som glædede mig paa min Jubilæumsdag. *Selma Piculell.*

Hjertelig Tak for udvist Deltagelse ved vor kære Mand og Fader Carl Christensens Bisættelse. — Særlig Tak til Gutenberg-Koret.

Paa Børns og egne Vegne
Marthine Christensen.

DANSK TYPOGRAF-FORBUND BOGTRYKFAGETS ARBEJDSLØSHEDSKASSE

VESTERGADE 5, 1. Sal
KØBENHAVN K.

KONTORERNE er aabne for Ind- og Udbetaling fra 1—3, *Lørdag 11—1*, samt *Fredag* og *Mandag Aften Kl. 5—6½*. Telefon 4331.

FORMANDEN træffes som Regel til samme Tider. Telefon 13,331.

ANVISNINGSKONTORET. Telefon 4331. Før Kl. 9 Form. og efter 6 Aften gennem Ryvang 1683. Telegramadr.: Typforbundet, Kbhvn.

KVINDEAFDELINGEN. Frk. H. Crone. Telf. Vester 7648.

FORENINGSMEDDELELSER

KVITTERING FOR MODTAGNE JULI KVARTALS REGNSKABER

6. Oktober: Skive 333,65.

København, den 6. Oktober 1931.
Forretningsudvalget.

TILSKUD FRA HOVEDKASSEN

er efter lovformelig Begæring tilsendt følgende Afdelinger:

30. September: Kolding 137,40. 1. Oktober: Aabenraa 300,00. 5. Oktober: Lyngby 150,00.

København den 6. Oktober 1931.
Forretningsudvalget.

NYE MEDLEMMER

København: Sætter Hakon Ulriksen, udl. 1. 9. 31 i Paritas.

Odense: Paal. Emma Nielsen. Skive: Sætter Knud Kristensen, udl. 1. 10. 31 i Skive Venstreblad. Svendborg: Sætter Werner Rasmussen, udl. 1. 10. 31 i Svendborg Avis. Viborg: Sætter Knud Axel Laursen, udl. 2. 10. 31 i E. Næsers Bogtr.

TILTRAADTE

København: 7536 Frederik Madsen fra Maribo (Ihrich). 926 Knud Jensen fra Rejse (arbl.). 7359 Holger Nielsen fra Nykb. F. (syg). 1521 Svend Mikkelsen fra Rejse (arbl.). 6940 Anders Rasmussen fra Rejse (arbl.). Hj.-arb. Hans Rüdal fra Lager & Pakhusarb. (Politiken).

Aarhus: 7626 Robert H. Jensen (Reklametrykkeriet), 7829 Otto Christiansen (syg). Esbjerg:

4279 Anker Olesen (arbl.). Kolding: 7928 Einar Topholm (arbl.). Odense: 6630 Knud Helge Olsen (Steen Andersens Eftfl.). Roskilde: 7954 Herluf Vald. Frandsen (Dagbladet).

FRATRAADTE

København: 7829 Otto Christiansen til Aarhus (arbl.). 674 Ring Kristensen til Ringsted i Plads. 6595 Hans Rasmussen paa Rejse. 2095 Carla Andreasen til Kv. Arb. Forbund.

Aarhus: 6686 Westy Haagensen paa Rejse, 3020 Werner Sørensen paa Rejse og 4283 Gunnar Møller paa Rejse. Haderslev: 4279 Anker Olesen til Esbjerg (arbl.). Horsens: 7353 Regn. Caspersen paa Rejse. Kolding: 2873 Edwin Jørgensen paa Rejse. Maribo: 7536 Frederik Madsen til Kbhvn. i Pl. Nakskov: 7626 Robert Jensen til Aarhus i Pl. Næstved: 7954 Herluf Frandsen til Roskilde i Pl. Ringsted: 6873 Lydik Bech Jørgensen til Kbhvn. Roskilde: 4345 Lønne Nielsen til Hobro i Pl., 7291 Hans Hansen overfl. til Dansk Arbejdsmandsforbund).

KARANTÆNE

København: 443 Fritz Johansen er paalagt Karantæne i et halvt Aar for ukollegial Optræden.

UDMELDT

Grenaa: 7638 Vilhelm Rasmussen (fratraadt Faget).

UDSLETTET PAA GRUND AF RESTANCE

København: 79 Sætter Holger Kørner (Forlagstrykkeriet), 6861 Sætter Bruno Petersen (S. L. Møller), 2604 Hjælpearb. Jens Lund (S. L. Møller), 4071 Trykker Sv. Aage Christensen (Quist & Ko.) og 1835 Trykker Hj. Carlsen (Fr. Weiss).

Silkeborg: 1783 David Andersson.

ANNULLERET UDSLETTELSE

Silkeborg: 7239 Aage Randløv (Restancen betalt indenfor den fastsatte Tidsfrist).

Paa Grund af Lokalafdelingens ekstraordinære Generalforsamling Søndag den 11. Oktbr., finder Besøget paa Poul Bergsøes Metalværk Sted **Kl. 10 præcis!**

T S

Vintersæsonen er begyndt.

Herrer:
Onsdag fra Kl. 8¼—9¾.
Søndag - - 10—12.

Damer:
Mandag og Torsdag fra Kl. 7¾—9¼

Nærmere Oplysninger pr. Telefon: Hellerup 2725 eller Nora 266 u.

Reserver Lørdag den 24. Oktober:
Selskabelig Sammenkomst. (2 g.)

BOG- OG AKCIDENSSÆTTER-KLUBBEN I KØBENHAVN

Ordinær Generalforsamling afholdes *Fredag den 16. Oktober Kl. 8* i Lokalet Falkonerallé 56 (D. S. U.s Ungdomshjem.

Dagsorden:

1. Beretning. 2. Regnskab. 3. Valg: a. Formand, b. 2 Styrelsesmedlemmer, c. Revisorsuppleant. 4. Eventuelt.

Forslag, som ønskes behandlede, maa indsendes motiverede til Styrelsen senest 4 Dage før Generalforsamlingen.

· E·L· SERVICE ·
Hurtig Udrykning Dag og Nat
· ERIK LEVISONS ·
SPECIALVÆRKSTEDER FOR GRAFISKE MASKINER
TELF. CENTRAL 3018 - 12783 - 12784 - 14823 · NATTELEFON AMAGER 908X.
(20 c)

ANNONCER

I Henhold til Anvisningskontorets Regulativ, Punkt 7, gøres opmærksom paa, at ingen maa slutte bindende Aftale om Pladstilbud, før Henvendelse er sket til Lokalkassereren i den paagældende By eller i København til Anvisningskontorets Bestyrer. Undladelse heraf medfører Karantæne.

Ung Accidenssætter,
udlært i Provinsen, søger Plads snarest. Anbefalinger haves. Billet mrkt. »208« modtager Ekspeditionskontoret

Sætter-Trykker,
25 Aar, kendt med alt forefaldende Arbejde, Kendskab til Kalkulation og Akkvisition, har arbejdet meget selvstændig og kan eventuelt paatage sig at lede mindre Virksomhed, hæderlig, ædruelig og har Ordenssans, søger Plads snarest. Fine Anbefalinger og Referencer. Billet mrkt. »219« modtager Ekspeditionskontoret.

Maskinsætter
søger Plads straks eller senere, vil ogsaa gerne hjælpe til ved Haandsats. Gode Anbefalinger. — 27 Aar.
Billet mrkt. »217« modtager Ekspeditionskontoret.

Sætter-Forbundter,
har været 3½ Aar i Lære, kendt med Avis og Accidens, søger Plads. Billet mrkt. »215« modtager Ekspeditionskontoret.

Have med Sommerhus,
Gentofte Kommune, Pris 2,25 pr. Kv. Al., 12 Aar gl., 3400 Kv. Al., stor Opholdsstue, 3 mindre Værelser, Køkken m. m. Inventar, Havemøbler, Redskaber etc. Udbetaling: 1000 Kr. **Restbeløb kan betales mod Levering af Tryksager** i Løbet af en Aarrække. Billet mrkt. »218« modtager Ekspeditionsk.

FAENZA FREDERIKSBORGGADE 46
Gode Ideer til Gaver i Sølv, Læder o. m. a. Billige Priser. Kolleger 10%

Tandlæge Edv. Møller,
Købmagergade 30, II
Konsultationstid 10—3½, 6—7 Efterm.
Telefon 8181. (12)

Tandlæge Viggo Jensen,
Klareboderne 2, II,
Hj. af Købmagergade 40.
Konsultationstid fra 10—7. Onsdag og Lørdag fra 10—3½. Telefon 15868. (7)

FRITZ MÜLLER
LINNÉSGADE 24 - TELEFON CENTRAL 10,291
GRAFISK FAGFORRETNING
Største Lager af moderne Værktøj for Sætteri og Trykkeri. — Forretningen fører fuldt moderne Værktøjskasse for Trykkere.
Forlang Tilbud. — Forsendelse til Provinsen.
Alle Bogtrykmaterialer. (171)

ADOLPH WULFF
fører alle Artikler for Bogtrykkere
Maskiner · Skrifter · Farver
fra de bedste Fabrikker
Valsemassefabrik og Valsestøberi
Brugte Maskiner haves altid paa Lager.
Gothersgade 8 · Kjøbenhavn K.
Telefon Central 39 og 5539. (6)

Grafisk Compagni
CENTRAL 777 — 14577 — 11395 — 11396
EGET SKRIFTSTØBERI
GRAFISK FAGFORRETNING
ALLE MASKINER OG MATERIALER FOR DE GRAFISKE FAG
KOMPLETTE TRYKKERIER LEVERES I ALLE STØRRELSER (19)

Livsforsikring med eller uden Udbetaling i levende Live, *Konfirmationsforsikring* osv. tegnes bedst og billigst i **Arbejdernes Livsforsikring.** *Restancefrist under Arbejdsløshed.* Ugentlig Opkrævning sammen med Forenings-Kontingentet. *Brand- og Tyveri-Forsikring,* samt *alle Arter af Forsikring* billigt i 1. Klasses danske Selskaber. Forlang Oplysning hos ANTON JENSEN, Prags Boulevard 4². (22)

Illustrations- og Farvetrykker
fuldt fortrolig og kendt med finere Arbejde paa Hurtigpresse med Selvpaalægger samt Toturpresse og Diegel kan faa Plads i mellemstort Trykkeri i Provinsen. Billet mrkt. »220« modtager Ekspeditionskontoret.

CONTRASOL-FARVER
Drøjere
Renere
Ultra lysægte
Bedre
Intensive
Nye Farver
fra DRUBIN

Redaktør: FR. NIELSEN, Egøjevej 3, Køge. Ekspeditør: KARL SØRENSEN, Vestergade 5, 1. Sal, Kbhvn. K.
Abonnem. gennem Postkontorerne 1 Kr. 50 Øre Kv. Annoncer 35 Øre pr. Petitlinje (pladss. Medl. 25 Øre). 26 Gange og derover Rabat.
Trykt i Industri-Trykkeriet, København.

TYPOGRAF-TIDENDE

ORGAN FOR DE TYPOGRAFISKE ARBEJDERES INTERESSER

NUMER 42 KØBENHAVN DEN 16. OKTOBER 1931 58. AARGANG

Dansk Typograf-Forbunds Københavns-Afdeling.

Udvidet Tillidsmandsmøde

med Adgang
for samtlige valgte Tillidsmænd
og Inkassatorer
afholdes

Tirsdag d. 20. Oktbr. Kl. 20 pr.

i Folkets Hus, Enghavevej.

Adgangskort kan afhentes hos Formanden eller af vedkommende bestilles telefonisk (13,331) indtil Lørdag den 17. Oktbr. Kl. 14. Kun de med Adgangskort forsynede kan erholde Adgang, og Kort kan kun benyttes af Tillidsmænd eller Inkassatorer *personlig*.

I Forbindelse med Tillidsmandsmødet afholdes den aarlige

Velkomstfest for unge Svende.

Alle, mandlige som kvindelige, der har udlært og er tiltraadt Organisationen i Tiden 21. Oktober 1930 til og med 20. Oktbr. d. A., er velkomne.

Adgangskort skal rekvireres gennem Personalets Tillidsmand eller Inkassator, for eventuelt ledige hos Afdelingsformanden, senest Lørdag d. 17. Oktbr. Kl. 14. Kun de med Kort forsynede kan erholde Adgang.

Afdelings-Styrelsen.

ODENSE LOKALAFDELING

Nogle Betragtninger i Anledning af 50-Aars Jubilæet.

Det var »gode konservative« Kolleger og Principaler, der i 1881 dannede Odense Lokalafdeling og den 2. Oktober tilsluttede sig Dansk typografisk Forening. Men dette loyale Forhold kunde naturligvis ikke holde i Længden, dertil var Interesserne for forskellige. Socialismen dukkede op, Strejken udbrød, og der er ingen Tvivl om, at naar det tog saa urimelig lang Tid med at naa til Enighed om en samlet Organisation, maa Aarsagen søges i de politiske Modsætninger blandt Kollegerne. Og i jævnt Tempo former Livet sig indenfor vor Organisation indtil 1914, da Verdenskrigen brød ud. Vor Organisation, der hidtil havde været blandt de førende med Hensyn til Løn og Arbejdstid, rangerede, da vi naaede 1919 omtrent blandt de sidste, hvad Lønnen angik. I disse 5 Aar var Leveomkostningerne blevet godt og vel fordoblede, medens vor Løn var omtrent uforandret, fraset et ganske utilstrækkeligt kvartalsmæssigt Dyrtidstillæg. I denne Periode maatte vi suge paa Labben, medens andre fedtede Gummerne, saa det svier til os alle endnu. Da hørte vi ikke noget til Kravet om Tilpasning. Saa fulgte endelig en betydelig Stigning af Lønnen, og Pristallet indførtes, saaledes at vi fik vort Dyrtidstillæg reguleret to Gange om Aaret bagud. Da saa Priserne havde Toppet og Nedgangen begyndte, maatte vi aflevere, og vi naaede op paa 9 Kr. pr. Uge paa én Gang. Nogle Skælmer blandt Kollegerne mente, at det vi afleverede, ikke alt sammen kom Forbrugerne til Gode, og Kravet om at komme bort fra Pristallet fremsattes og gennemførtes ved sidste Tarifrevision. Men fra en bestemt Klasse i Samfundet var man langt fra tilfreds med det afleverede og krævede Nedskæring til de gamle Lønninger fra før Krigen. Men den gik som bekendt ikke. Sammenholdet i Fagforeningerne var for stærkt. Et politisk Valg sagde ogsaa tydeligt Nej og saa skyndte man sig at ændre Kravet om Nedskæring til Tilpasning, og det staar den paa for Tiden. Men fornylig skete der noget. »Den gode Ven«, den falske Krone, kom igen, og man har fra en bestemt Side vanskelig ved at skjule en næsten vild Glæde over, at man muligvis ad den Vej kan opnaa sit ophøjede Maal. Men foreløbig er vi interesserede Tilskuere til, hvorledes Tilpasningen nu vil foregaa i andre Lejre.

Enkelte Forretninger — det er ikke de mindste — har i de sidste Aar ment at kunne benytte Arbejdsløsheden til uden Hensyn til Kvalifikationer kun at lønne efter den laveste Løn. Hvis det er Meningen det skal være en Regel i Fremtiden, finder vi jo nok Midler herimod. Har den ene Part Lov at misbruge Tariffen, maa det ogsaa være Ret for den anden. En anden mærkelig Ting er den Udvikling, der foregaar med Ansættelse af »Faktorer«. Hvor der før var én virkelig Faktor og Leder, vrimler det nu med »Kontrollører«, hvad der i høj Grad øger Driftsomkostningerne og vanskeliggør Arbejdet for vore Kolleger, der skal bestille noget, da et Arbejde jo i Reglen skal sættes om i Forhold til Antallet af Kontrollører, der hver har sin Opfattelse af, hvordan et Arbejde skal være. I denne Forbindelse vil jeg minde de Kolleger, der er Aspiranter til disse Bestillinger, om, at førend de lader sig friste af Sølvpengene eller Titlen skulde tænke over, at de i en given Situation kan blive tvungen til at falde deres gamle Forening og Kolleger i Ryggen.

Vi kan have forskellig Mening om, hvad der gavner Arbejderklassen bedst, men jeg tror ikke paa, at der ligger nogen Forjættelse i at komme paa Slavearbejde i en kommunistisk Diktaturstat, men det strider heldigvis ogsaa mod vor Natur og Intelligens.

Og selv om der er et og andet vi synes der kunde være anderledes, har vi god Grund til at feste for, hvad vi naaede i de forløbne 50 Aar, hvor mægtige Begivenheder og Omvæltninger i Menneskeslægtens Historie har fundet Sted — maaske som ingen Sinde før, og naar vi nu paa Søndag samles for at fejre vort 50-Aars Jubilæum behøver ingen at blive hjemme. Skilling paa Skilling har vi lagt til Side til denne Fest. Og sammen med vore Gæster vil vi hylde vort Forbund i Glæde og Stolthed over de vundne Resultater og i Haab og Fortrøstning til Fremtiden. Vel mødt!

Odense, 11. Oktbr. 1931. *C. O. Madsen.*

AFDELINGS-JUBILÆERNE

Thisted Afdeling

fejrede Lørdag den 26. September sin 50-aarige Bestaaen ved en større Festlighed paa Hotel »Royal«. Ca. 60 Damer og Herrer deltog. Forretningsfører *Karl Sørensen* og 3 af Afdelingens Stiftere: Faktor *Behr*, Faktor *Ludvigsen* og Typograf *Alfr. Rasmussen* var særlig indbudte som Afdelingens Gæster. Det blev en overordentlig smuk og uforglemmelig Festaften. Afdelingens Formand, Trykker *Mar. Jensen*, bød den festklædte Forsamling velkommen, hvorefter Forretningsfører *Karl Sørensen* holdt den egentlige Festtale og overbragte Jubilaren Forbundets Lykønskning. Byraadsmedlem *Chr. Iversen* overbragte Fællesorganisationens Hilsen, medens *S. Dallerup* bragte Lykønskning fra Socialdemokratisk Forbund. — *P. Kjær* talte for Damerne og *Formanden* for de tre gamle Veteraner og deres Arbejde for Afdelingens Start. *Behr* og *Ludvigsen* takkede for Indbydelsen og fortalte muntre Træk fra svundne Dage. *P. Sørensen* talte for de tidligere Afdelingsformænd, Faktor *H. Hansen* og Forretningsfører *Andreassen* og takkede for deres Indsats i Arbejdet for Afdelingen. Disse takkede. *Formanden* udtalte en Anerkendelse af Karl Sørensens Arbejde for Forbundet, medens Redaktør *Brunsgaard* talte om Samarbejdet mellem Redaktion, Sætteri og Trykkeri.

Under Festmiddagen spillede Hotellets udmærkede Trio, og til dennes Akkompagnement blev afsunget ikke mindre end 6 Sange, forfattet dels af Kolleger, dels af Red. Brunsgaard, og alle gjorde de Lykke.

Mange Blomsterdekorationer modtoges i Aftenens Løb, ligesom der indløb en Række Telegrammer fra nær og fjern.

Kun afbrudt af en Frokostpavse fortsattes Dansen til langt ud paa Morgenen. En virkelig *god* Fest, som Medlemmerne sent vil glemme.

P. K.

Næstved Lokalafdeling

fejrede den 3. Oktober sin 50-aarige Bestaaen ved en Festlighed paa Hotel »Vinhuset«, hvortil saa godt som alle Afdelingens Medlemmer var fremmødt; som særlig indbudt var kommen til Stede Formanden for Københavns Afdeling, *Sigv. Hellberg*, Medl. af Hovedbestyrelsen *H. A. Hansen*, Slagelse, og Form. for den stedlige Arb. Fællesorganisation *Carl Hansen*. Den eneste tilbageværende af Stifterne, fhv. Bogtrykker *Victor Petersen*, kunde af Helbredshensyn ikke deltage, men havde fremsendt en Hilsen bilagt 100 Kr., som han ønskede uddelt til en trængende Typograf eller Enke efter en saadan.

Ved Fællesspisningen bød Formanden, *N. P. Pedersen*, velkommen, og *Hellberg* talte for den jubilerende Forening. Endvidere talte *H. A. Hansen*, *L. Christiansen* og *Jensen-Petersen*, ligesom Formanden for Lærlinge-Afdelingen, *B. Carstensen*, takkede for al mod Lærlingene udvist Velvilje.

Efter Fællesspisningen, ved hvilken der blev sunget et Par i Dagens Anledning skrevne Sange, samledes man om det nyanskaffede Banner, og her holdt *Hellberg* Talen og afslørede det ny Banner, paa hvilket Gutenberg ligesom paa det gamle er Hovedfiguren. *Formanden* modtog Banneret, og overgav dette til Fanebæreren, *Sølberg*, der lovede at værne om det. — Lærlingeafdelingens Formand ønskede til Lykke med det ny Banner og overrakte paa Underafdelingens Vegne en Sølvdirigentklokke.

Saa tog man fat paa Dansen, der gik livligt til hen paa Morgenen. *J. C.*

Hillerød Lokalafdelings

Jubilæumsfest paa »Linden« Søndag den 4. Oktober fik et smukt Forløb. Forud for Festen mødte Deputationer fra Bogtrykkerne, der overrakte Foreningen en Sølvdirigentklokke, ligesom Bogtrykker *Terkelsen* mødte personligt med et smukt Barometer til Ophængning i Foreningens Sommerhus. Blomsterdekorationer og Telegrammer fra saavel Principal- som Fagorganisationerne og fra mange Afdelinger Landet over var sendt i stort Tal. Forbundsformand *Jul. Schrøder* og Forretningsfører *Karl Sørensen* var indbudt til Festen, ligesom den eneste nulevende af Foreningens Stiftere, vor gamle Kollega *Aug. Ruff*, efter Indbydelse var kommet til Stede; det var en Fornøjelse at se den 86-aarige Kollega deltage i Festen til langt ud paa Natten, og han var synligt bevæget for den Ære, Hillerødafdelingen havde vist ham.

Der lød forøvrigt ved Bordet mange gode Ønsker for Afdelingen, og saavel *Karl Sørensen* som *Jul. Schrøder* og Formanden for Fællesorganisationen takkede Afdelingen for dens Arbejde i de forløbne Aar.

Den smukke Fest sluttede sent — og saa gaar vi med godt Mod paa de næste 50 Aar.

E-n.

VOR TIDS STORE GAADE

III

(Sidste Artikel.)

Denne Kendsgerning — den store Kendsgerning, at Fattigdommen og alle dens Ledsagere viser sig i et Samfund netop paa det Tidspunkt, da det naar den Tilstand, som Fremskridtet stræber hen imod — viser, at de paa en eller anden Maade avles af Fremskridtet selv.

Og hvor nødig man end vil tilstaa det, kan det ikke længere skjules, at den umaadelige Forøgelse i Produktionskraft, som udmærker dette Aarhundrede, og som stadig øges med voksende Fart, ikke paa nogen Maade bidrager til at udrydde Fattigdommen eller lette Byrden for dem, som maa slide og slæbe. Den udvider simpelthen Kløften mellem den rige Mand og Lasarus og gør Kampen for Tilværelsen endnu haardere. Den lange Række af Opfindelser har udrustet Menneskeslægten med Kræfter, som for et Aarhundrede siden den vildeste Indbildningskraft ikke kunde have drømt om. Men i de Fabriker, hvor de arbejdsbesparende Maskiner har naaet højst Fuldkommenhed arbejder der Børn. Hvor som helst de nye Kræfter bliver blot nogenlunde udnyttede, er en stor Del af Befolkningen under Fattigforsorg eller paa Grænsen deraf. Omgiven af Rigdomsdynger dør Menneskene af Sult, og forkrøblede Børn dier udtørrede Bryster, medens overalt Tørsten efter Gevinst og Rigdomsforgudelsen viser, hvilken Magt Frygten for Fattigdom har. Det forjættede Land flygter for os som et Fata Morgana. Frugterne af Kundskabens Træ forvandles, saa snart vi griber dem, til Sodomsæbler, der bliver til Støv mellem vore Hænder.

Denne Sammenhæng mellem Fattigdom og Fremskridt er *vor Tids store Gaade*. Det er det Grundforhold, hvorfra de industrielle, sociale og politiske Vanskeligheder udspringer, som Statsmænd, Filantroper og Opdragere forgæves kæmper imod. Derfra kommer de Skyer, som hænger truende over de mest fremskredne og selvsikre Folkeslags Fremtid. Det er den Gaade, som Skæbnens Sfinks forelægger vor Civilisation til Svar eller Undergang. Saa længe al den Rigdomsforøgelse, det moderne Fremskridt fører med sig, kun tjener til at optaarne store Rigdomme og gøre Modsætningen mellem Palads og Rønne skarpere, *saa længe er Fremskridtet ikke virkeligt og kan ikke blive varigt*. Taarnet hælder fra Grunden af, og hvert nyt Stokværk fremskynder kun Sammenbrudet.

Hvor overmaade vigtigt dette Spørgsmaal end er, hvor pinligt det end fra alle Kanter tiltvinger sig vor Opmærksomhed, har det dog endnu ikke faaet nogen fyldestgørende Løsning, der er ikke paapeget noget klart og simpelt Middel mod Ondet. Det kan man se af de vidtforskellige Forsøg paa at forklare de herskende fortrykte Tikstande. Disse Forsøg viser ikke blot en Kløft mellem uvidenskabelige Opfattelser og videnskabelige Teorier, men lægger ogsaa for Dagen, at den Overensstemmelse, der burde findes mellem Folk, der hylder de samme almene Teorier, saa snart det gælder praktiske Spørgsmaal gaar over i et Virvar af modstridende Meninger. Store socialøkonomiske Autoriteter har fortalt os, at det herskende Tryk er en Følge af for stort Forbrug, andre lige store Autoriteter hævder, at det skriver sig fra Overproduktion, medens andre igen lægger Skylden paa Krigsvæsenet, Arbejdernes Forsøg paa at holde Lønnen oppe, den voksende Mængde af arbejdssparende Maskiner o. s. v.

Og medens de lærde saaledes strides indbyrdes, vinder saadanne Meninger, som at der er en nødvendig Strid mellem Kapital og Arbejde, at Maskinerne er et Onde, at Konkurrencen maa indskrænkes og Renten afskaffes eller at det er Regeringens Pligt at skaffe Folk Kapital eller Arbejde, med rivende Fart Indgang blandt den store Mængde, som føler Pinagtigheden og er sig klart bevidst, at der er noget galt. Saadanne Meninger, som bringer store Menneskemængder, dem, der, naar det kommer til Stykket, er Indehaver af den politiske Magt, under Vindmageres og Folkevildlederes Ledelse, er farlige Sager, men de kan ikke bekæmpes med Held før Socialøkonomien giver et konsekvent og almenforstaaeligt Svar paa det store Spørgsmaal.

Jeg agter i det følgende at gøre et Forsøg paa efter Socialøkonomiens almindelige Fremgangsmaade at løse den store Opgave, jeg har givet Omridset af, at søge den Lov, som forbinder Fattigdommen med Fremskridtet og øger Nøden alt som Rigdommen vokser, og jeg tror, at vi i Forklaringen af dette under lige selvmodsigende Forhold tillige skal finde Forklaringen af de besynderlige stadig tilbagevendende Tidsrum af Lammelse i Næringsflid og Handel.

— — —

Skulde nogen af Læserne ønske at følge Forfatterens paa hans Vej gennem de socialøkonomiske Problemer, bør de læse »Fremskridt og Fattigdom«, der er skrevet i et livligt og letfatteligt Sprog.

Til Trykkerne!

Husk Stiftelsesfesten i Morgen Lørdag. Der kan endnu faas Billetter hos *Lundin*.

ARBEJDERE OG BØGER

Det kniber meget stærkt med at faa de rigtige Bøger frem her i Landet — og det kniber endnu mere med at faa Bøgerne udbredte — faa dem ud til den brede Befolkning. — Vanskelighederne vil altid være store i et lille Land, hvor Bogmarkedet er begrænset. — Netop derfor vil *Bogkredsformen* have særlig gode Muligheder for at fremme Udbredelsen af Bøger — og ikke mindst indenfor Arbejderklassen vil vi paa denne Maade have et godt Middel i vort kulturelle Arbejde. Udgivelse af Bøger er for Øjeblikket i Hænderne paa kapitalistiske Forlag, der *egenraadigt* bestemmer, hvad der skal udsendes, og Salget af Bøger er underlagt saadanne Former, der nærmest hindrer enhver fornuftig Ordning af Bogsalget.

Følgen er blevet, at næsten al den Samfundslitteratur, som udgives og sælges, er antisocialistisk og arbejderfjendsk. Særlig de sidste Aar har international Reaktion sat ind med Oversættelseslitteratur. Socialistiske Værker skrives sjældent og sælges ikke.

Er det da ikke en naturlig, ja, nødvendig Opgave for Nutidens Arbejderbevægelse *at skabe et Marked for socialistisk Faglitteratur, Skønlitteratur og Digtning*. Vi skal ikke lukke Overklassens litterære Giftbrønde, lad dem ose videre; men vi skal sideordnet skabe Betingelser for Udgivelse og Salg af en ny Litteratur, Bøger, som bæres af nye Idéer og et frisk og stærkt Samfundssyn.

Der er intet saa herligt som at læse. Det ægger, glæder, vækker Stridslyst og Harme.

Der er intet saa kundskabsudviklende som at læse. Mænd og Kvinder i offentlig Gerning, Tillidsmænd, Sogneraads- og Byraadsmedlemmer, Folketingsmænd, Lærere, Embedsmænd i Stat og Kommune, — alle har de hentet deres Kundskaber ved Læsning.

Bogen er den herlige stille Verden, der rummer den uudtømmelige Kraft, og hjælper og støtter *alle* dem, der søger dens Kilder.

Arbejdernes Oplysnings-Forbund har nu besluttet at skabe en *Bogkreds*, d. v. s. en Sammenslutning af Kunder, *af Bogkøbere*, som forpligter sig til at aftage de Bøger, som Sammenslutningen udsender. — Bogkredsens praktiske Formaal ligger deri, at man ved Forhaandstegning — ved Medlemsskab i Bogkredsen — sikrer Udgivelsen af en Række Bøger, som muligvis ellers aldrig vil udkomme. — Den Fordel, som Medlemmerne af Bogkredsen opnaar, ligger deri, at de kommer i Besiddelse af gode Bøger til Priser, der ligger langt under de almindeligt gældende.

Det er Bogkredsens Hensigt at udsende 4 Bøger om Aaret. (Det første Aar dog *kun 3)* Hvilket vil blive en ny Bog hvert Kvartal. Medlemskontingentet, der samtidig er Betaling for en Bog, er Kr. 2,90.

Indmeldelsen kan ske direkte til Arbejdernes Oplysnings-Forbund, Rosenørnsallé 12, København V. Indsend et Brevkort med rigtig Adresse.

Medlemsskabet i Bogkredsen gælder for mindst et Aar ad Gangen og Kontingentet er 2,90 Kr. pr. udsendt Bog.

Naar Beløbet indsendes forud, tilstilles Bøgerne portofrit. —

Den første Sæson udsendes følgende Bøger saaledes:

1) Omkring 15. November 1931
B. Traven: Dødsskibet.
Medlemskontingentet indsendes for denne Bog *inden 10. November 1931.*

2) Omkring 15. Februar 1932
Josef Maria Frank: Marie
Medlemskontingentet for denne Bog indsendes *inden 1. Februar 1932.*

3) Omkring 15. August 1932
Jul. Bomholt: Arbejderkultur.
Medlemskontingentet for denne Bog indsendes *inden 1. August 1932.*

Bøgerne bliver paa gennemsnitlig 16 Ark (ca. 260 Sider) trykt paa fint Papir *indbundet* i moderne Bind.

Bogkredskontingentet indsendes til *Arbejdernes Oplysnings-Forbund Rosenørnsallé 12, København V.* Det sker bedst og billigst ved at indsende Pengene *paa Girokort til Postkonto 2945.*

Er Pengene ikke tilsendt i Forvejen, vil Bogen blive tilsendt Medlemmerne *pr. Postopkrævning. De derved paaløbne ekstra Udgifter bliver paalignet Medlemmerne.*

NÆR OG FJERN

JUBILÆUM. Rotationstrykker *Hans Carl Petersen* ved Jydske Tidende i Kolding kan Mandag den 19. Oktober fejre 25 Aars Jubilæum som Trykker. H. C. Petersen lærte Faget hos Lauritz Bech i Aarhus og arbejdede senere hos Hertz i København. Men det blev dog Kolding, der blev hans faste Boplads. I de snart mange Aar, H. C. Petersen har virket i Kolding, har han ved faglig Dygtighed vundet almindelig Agtelse og Respekt, saavel hos Arbejdsgivere som hos Kammerater. En Del Aar har H. C. saaledes været Lærer ved Typografernes Fagklasse paa Teknisk Skole. Ved sit barokke Humør og venlige Sindelag har H. C. Petersen vundet sig mange Venner, der sikkert med os vil sende Jubilaren en venlig Tanke paa Jubilæumsdagen.

J. A.

JUBILÆUMSSKRIFTERNE. Ogsaa Roskilde-Afdeling har i Anledning af 50-Aars Jubilæet tilsendt os et fint Festskrift i moderne Udstyrelse.

— Blandt 50-Aars Jubilarerne her i Oktober Maaned er ogsaa Fredericia Afdeling, der fejrer Jubilæet ved en Festlighed den 24. Oktober paa »Fremad«.

GENERALFORSAMLINGEN i Søndags i København forkastede efter en til Tider meget skarp Debat begge de paa Dagsordenen opførte Forslag.

FREDEN I BOGTRYKFAGET I NORGE er atter truet. Som tidligere meddelt var Oslo-Aviserne ikke inddraget i den store Konflikt, fordi de stod uden for Arbejdsgiverforeningen. Da Kampen var sluttet, optoges Forhandlinger om en ny Overenskomst med Oslo-Aviserne, og Parterne var enedes om et Forslag, der gav Typograferne 9—10 Kr. mere om Ugen end de Kolleger, der arbejder hos Medlemmerne af Arbejdsgiverforeningen. Desuden 3 Timers kortere Arbejdstid for Natarbejde.

Dette Forslag, der anbefaledes af Ledelsen, blev imidlertid forkastet af Oslo-Kollegerne med 185 St. for og 422 imod.

Da dette Resultat blev meddelt Oslo-Bladene, *meldte disse sig ind i Arbejdsgiverforeningen og krævede derefter, at dennes Tarif skulde gælde ogsaa for Oslo-Aviserne fra den 23. Oktober.*

Hvorledes Situationen udvikler sig, er ikke let at sige i Øjeblikket, men en Strejke ligger ikke uden for Mulighedernes Grænse.

NOVEMBERFESTEN

LØRDAG D. 14. NOVEMBER

I TIVOLIS KONCERTSAL

(Indgang til Koncertsalen kun ad Tietgensg.)

PROGRAM:

1. **Orkestret** under Anførsel af Kapelmester **Aage Nielsen:**
   a. *Aage Nielsen:* Tennismarch.
   b. *Jac. Offenbach:* Ouverture til Oprt. „Orfeus i Underverdenen".
2. **The merry Singers** (Poul Marcussen, Knud Vad-Thomsen. Ved Flygelet: Fritz Haase): Jazz-Duetter.
3. **Koncertmester Hr. Otto Fessel:**
   a. *Johan Svendsen:* Romance.
   b. *Fritz Kreisler:* Schön Rosmarin. Vals.
   c. *J. Hubay:* Heire Katy.
4. **Operasanger ved Det kgl. Teater Hr. Marius Jacobsen:**
   a. *Puccini:* Arie af Op. „Bohême" („Saa kold den lille Haand er").
   b. *Sixtus Miskow:* Spillemandsvise.
   c. *P. Heise:* Husker Du i Høst.
   d. *Puccini:* Arie af Op. „Tosca".
5. **Gutenberg-Koret** (Dirigent Hr. Sven Kock):
   a. *Carl Nielsen:* Havets Sang (udsat af *P. Hellmuth).*
   b. *Fr. Kuhlau:* Amor.
   c. *A. Søderman:* I Bröllupsgården (af „Et Bondbröllup").
   d. *Edv. Grieg:* Landkjending. Kor, Solo med Flygelledsagelse.
6. **Skuespillerinde Frk. Ellen Malberg:**
   a. *Jeppe Aakjær:* Skyggemoreller.
   b. Digte af moderne Digtere.
7. **Fru Ella Heiberg:**
   Viser til eget Akkompagnement.
8. **Orkestret:**
   Joh. Strauss: Radetsky March.

Ved Flygelet: Fru *Jutta Jerndorff.*

BAL TIL KL. 4

25 Musikere under Ledelse af Kapelmester **Aage Nielsen.**

Ingen Pauser.

Billetter til Koncerten á Kr. 1,50 og Kr. 1,00 (iber. Garderobe og Program) faas hos Inkassatorerne fra Mandag d. 26. Oktober.

Bal-Billetter faas ved Indgangen til Salen á Kr. 2,00.

Tobaksrygning i Salen strengt forbudt.

STYRELSESMØDER

KØBENHAVNS AFDELING

11. September 1931. Refereredes Mægling i større Firma ang. Overarbejde; dette var dog nu i det væsentlige ophørt, og Firmaet havde erklæret sig rede til at begrænse Overarbejde det mest mulige. — Refereredes Mægling ang. et bestemt Arbejdsforhold. — Refereredes Mægling ang. et mod en Trykker rejst Erstatningskrav; ved Mæglingen var Kravet bortfaldet. — Ved Mægling hos et Firma var man enedes om, at et ganske bestemt, begrænset, Arbejde vilde kunne udføres af een Person, uden at der herved skabtes noget Præcedens for, at Firmaet kunde beskæftige nogen Arbejder som Sættertrykker. — Refereredes Mægling ang. de ved et Dagblad beskæftigede Arbejdere paa medhjælpsvis Betingelser; man var enedes om, at disse skulde lønnes med den for Antagelse det paagældende Sted gældende Mindsteløn, hvilket vil sige med 6 Kr. mere end hidtil sket. — Det var konstateret, at der paa et lille Trykkeri gennem et Aars Tid havde arbejdet en Sætter, uorganiseret, for en Løn væsentligt under Tarifens Minimalløn; foruden at vedk. Sætter nu straks var fjernet, var Bogtrykkeren indgaaet paa en Bod paa 900 Kr. til Afgørelse af Sagen. — Skrivelser ang. et Par Sager forelagdes. — Sagen om »Morgenbladet«s Forlangende til Personalet om kollektiv Arbejdsfortsættelse paa medhjælpsvise Vilkaar havde været til Behandling ved Den faste Voldgiftsret, men var henvist til den faglige Voldgiftsret. — Skr. ang. et Arbejds- og Tarifforhold paa mindre Trykkeri refereredes. — Et paaklaget Forhold fra større Trykkeri var berigtiget. — Alt til Efterr. — Der forelaa fem Ansøgninger om Friplads paa Den socialdem. Arbejderskole; de tre Pladser kan besættes og tildeles tre af Ansøgerne. — Vedr. et Lærlingeforhold gaves Dispensation fra Tarifen paa Grund af Lærlingens meget langvarige Sygdom. — Et Trykkeri ønsker at beskæftige en Mand som Sættertrykker; kan ikke tilstedes. — Cirkulære fra Arb. Fællesorganisation ang. en fra Vejle Fællesorganisation udgaaet Resolution om de saakaldte Nakskov-Domme forelagdes. Til Efterr. — Arb. Samariterforening fremsender Cirkulære om Medlemsskab. Henlægges. — Arb. Oplysnings-Udvalg fremsender Beretning og Regnskab samt Adgangskort til Aarsmøde. — Formanden refererede Konference med Brancheklub-Ledelse ang. den i sidste Møde modtagne Skrivelse; Sagen omhandler et Spørgsmaal, som, hvis det efter nærmere Overvejelse atter rejses, maa henvises til Tarifkommission. — Refereredes Konference med Bogbinderforbundet om Muligheden for en nærmere Grænsedragning og Regulering mellem de to Fags Omraader. Toges efter forskellige Udtalelser om Sagen til Efterr. — Sager ang. hvilende Ret, Ekstrahjælp, Landophold og Sygekontrol behandledes. Mødet hævet.

DANSK TYPOGRAF-FORBUND

VESTERGADE 5, 1. Sal

KØBENHAVN K.

KONTORERNE er aabne for Ind- og Udbetaling fra 1—3, *Lørdag 11—1,* samt *Fredag* og *Mandag Aften Kl.* 5—6½. Telefon 4331.

FORENINGSMEDDELELSER

KVITTERING FOR MODTAGNE JULI KVARTALS REGNSKABER

7. Oktober: Grenaa pr. Bl. 100,00, Kt. 44,45, ialt 144,55. 9. Oktober: Assens pr. Bl. 138,00; Rønne pr. Bl. 150,00, Kt. 900,00, ialt 1050,00. 10. Oktober: Aalborg pr. Bl. 825,00. 12. Oktober: Helsingør pr. Bl. 803,50; Kolding 48,70; Køge intet at indsende; Rudkøbing 300,00; Slagelse 1062,40; Tønder intet at indsende. 13. Oktober: Aabenraa pr. Bl. 200,00; Esbjerg pr. Bl. 676,65; Haderslev pr. Bl. 100,00; Holstebro 661,70; Silkeborg pr. Bl. 250,00, Kt. 200,00, ialt 450,00; Viborg pr. Bl. 300,00, Kt. 200,000, ialt 500,00.

København, den 13. Oktober 1931.

Forretningsudvalget.

TILSKUD FRA HOVEDKASSEN

er efter lovformelig Begæring tilsendt følgende Afdelinger:

6. Oktober: Grenaa i St. f. en Del af Juli Kv. Oversk. 100,00; Aarhus 1500,00. 9. Oktober: Herning 125,50; Assens i St. f. Juli Kv. Oversk. 138,00; Rønne i St. f. en Del af Juli Kv. Oversk. 150,00. 10. Oktober: Aalborg i St. f. Juli Kv. Oversk. 825,00. 12. Oktober: Tønder 190,05; Helsingør i St. f. Juli Kv. Oversk. 803,50; Aalborg 1000,00. 13. Oktober: Aabenraa i St. f. Juli Kv. Oversk. 200,00; Esbjerg i St. f. Juli Kv. Oversk. 676,65; Haderslev i St. f. Juli Kv. Oversk. 100,00; Silkeborg i St. f. en Del at Juli Kv. Oversk. 250,00; Viborg i St. f. en Del af Juli Kv. Oversk. 300,00; Aabenraa 300,00; Assens 400,00; Horsens 300,00; København 27,500.

København den 13. Oktober 1931.

Forretningsudvalget.

NYE MEDLEMMER

København: Sætter Svend A. V. Hedeholm Nicolajsen, udl. 2. 10. 31 hos H. Meyer (arb. s. St.). Sætter Gerhard Kresten Schjønning, udl. 1. 10. 31 i Missionstr. (arb. s. St.). Paal. Carla

Georgine Jørgensen, udl. 4. 10. 31 i Frb. Bogtr. (arb. s. St.). Paal. Iris Kamma Lind, (Rolsted).

Aarhus: Sætter Walther Graabæk, udl. 1. 10 31 i Clemenstrykkeriet. Helsingør: Paal. Rigmor Christensen.

TILTRAADTE

København: 7353 Regnar Caspersen fra Horsens (arbl.). 163 Hans O. Sørensen fra Rejse (arbl.). 4102 Jul. Heinisch fra Rejse (arbl). 1354 William Hein fra Rejse (O. C. Olsen). 924 Werner Jensen fra Holbæk (arbl.). 674 Ring Kristensen fra Ringsted (arbl.). 2524 Holger Jørgensen fra Ringsted (arbl.). 7640 Carl Andersen fra Rejse (arbl.). 7969 Carl G. Nielsen fra Rejse (arbl.). Sætter Alfred Hansen fra Tysk Forb. (Frænchel & Co.). Hj.arb. Emilius Markussen Jensen fra Metalarb. (Krohn).

Aarhus: 7947 Sv. Aage Pedersen (arbl.), 6211 Georg Thor (arbl.) og 4283 Gunnar Møller (arbl.). Esbjerg: 6841 E. Borch (arbl.), 6379 Hans Jørgensen (arbl.) og 7892 S. Borch (L. Olsen & Søn). Faaborg: 7013 Børge Pedersen (arbl.). Horsens: 6412 Niels Peter Sørensen (arbl.) Kolding: 6090 Orla Madsen (syg). Maribo: 7277 K. L. Larsen (Lollands-Posten). Nykøbing F.: 6228 Hans J. Nielsen (arbl.). Odder: 7944 Aage Sørensen (arbl.). Odense: 7093 Evald Moritz Jensen (arbl.). Randers: 7897 Krogsholt Knudsen (arbl.). Ringkøbing: 7826 Bernh. Lunddahl (arbl.). Ringsted: 3168 Peter Larsen (arbl.). Skjern: 7959 Laurids S. Lauridsen (arbl.). Slagelse: 7422 Jean Petersen (Handelstr.). Svendborg: 6441 Aksel Rasmussen (arbl.) Varde: 7046 Svend E. R. Hovedskou (arbl.).

FRATRAADTE

Aalborg: 7640 Karl Andersen paa Rejse, 7947 Sv. Aa. Pedersen til Aarhus (arbl.), 6211 Georg Thor til Aarhus (arbl.) og 7282 Chr. Mårtensson til Randers (arbl.). Aarhus: 7969 Carl Grøndahl Nielsen paa Rejse. Fredericia: 6412 N. P. Sørensen til Horsens (arbl.), 7944 Aage Sørensen til Odder (arbl.) og 7024 Th. Nielsen paa Rejse. Haslev: 7422 Jean Pedersen til Slagelse i Pl. Odense: 7013 Børge Pedersen til Faaborg, 6441 Aksel Vald. Rasmussen til Svendborg i Pl. Ringsted: 674 Louis H. Ring-Kristensen til Kbhvn., 2524 Holger Jørgensen til Kbhvn. Viborg: 7897 Helge K. Knudsen til Randers (arbl.), 6119 C. A. Pedersen til Skive (arbl.).

UDMELDT

København: 2370 Elly Ahrendahl-Petersen. (fratr. Faget). 1615 Erik Meyer (Faktor).

Aarhus: 5208 Maja Andersen (fratraadt Faget).

UDSLETTET PAA GRUND AF RESTANCE

Randers: 6988 Just Nielsen.

ANNULLERET UDSLETTELSE

København: 79 Sætter Holger Kørner (Forlagstrykkeriet), 6861 Sætter Bruno Petersen (S. L. Møller), 2604 Hjælpearb. Jens Lund (S. L. Møller), 4071 Trykker Sv. Aage Christensen (Quist & Ko.) og 1835 Trykker Hj. Carlsen (Fr. Weiss).

Silkeborg: 1783 David Andersson (Restancen betalt indenfor den fastsatte Tidsfrist).

BOG- OG AKCIDENSSÆTTER-KLUBBEN I KØBENHAVN

Husk Generalforsamlingen i Aften Kl. 8 i Lokalet Falkonerallé 56.

Efter Generalforsamlingen vil Udkastene fra Program-Konkurrencen være fremlagt, og der gives Referat af Bedømmelsen.

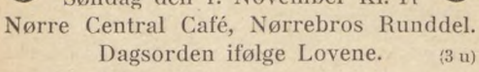

GENERALFORSAMLING

Søndag den 1. November Kl. 11

Nørre Central Café, Nørrebros Runddel.

Dagsorden ifølge Lovene. (3 u)

Stereotypørernes Brancheklub.

Medlems- og Diskussionsmøde Mandag den 19. Oktober Kl. 8 Aften, Falkonerallé 56.

E.L. METAL

Til Sættemaskiner og Stereotypi.

Staar paa Højde med prima engelsk og amerikansk Metal

GRAFISKE ARTIKLER EN GROS ERIK LEVISON GRAFISKE ARTIKLER EN GROS

(20 d)

TS

Vintersæsonen er begyndt.

Herrer:
Onsdag fra Kl. 8¼—9¾.
Søndag - - 10—12.

Damer:
Mandag og Torsdag fra Kl. 7¾—9¼

Nærmere Oplysninger pr. Telefon: Hellerup 2725 eller Nora 266 u.

Grundet paa Rengøring i Skolen er der ingen Gymnastik Onsdag den 21., Torsdag den 22. og Søndag den 25. ds.

Lørdag den 24. Oktober

Selskabelig Sammenkomst.

Præmie-Keglespil

Kl. 8—4.

Billetterne — Kr. 1,50 — er nummererede og giver Adgang til Deltagelse i en Lodtrækning om forskellige Gevinster. Billetter faas i Lokalerne eller pr. Telefon Helrup 2725 og Nora 266 u. (2 h)

Typografernes Understøttelseskasse for Enker og Efterladte.

Legatuddelingen har fundet Sted. De Ansøgere, der er kommet i Betragtning har faaet Meddelelse herom.

Kassereren træffes hver Mandag Kl. 7—8, Hillerødgade 139. Telefon Godthaab 4877. Event. Restancer bedes snarest indbetalt.

(21 h) *Bestyrelsen.*

ANNONCER

I Henhold til Anvisningskontorets Regulativ, Punkt 7, gøres opmærksom paa, at ingen maa slutte bindende Aftale om Pladstilbud, før Henvendelse er sket til Lokalkassereren i den paagældende By eller i København til Anvisningskontorets Bestyrer. Undladelse heraf medfører Karantæne.

Maskinsætter

søger Plads straks eller senere, vil ogsaa gerne hjælpe til ved Haandsats. Gode Anbefalinger. — 27 Aar.

Billet mrkt. »217« modtager Ekspeditionskontoret.

Typograf-Maskinsætter

søger Plads. Kan ogsaa arbejde som Sætter-Trykker. Billet mrkt. »223« modtager Ekspeditionskontoret.

Ung Rotations=Trykker,

der har Kendskab til Stereotypi, søger Plads hvor som helst. Billet mrkt. »221« modtager Ekspeditionskontoret.

Et Bogtrykkeri

(grundlagt 1914) i østjydsk Købstad ønskes paa Grund af Dødsfald snarest solgt eller bortforpagtet. Billet mrkt. »222« modtager Ekspeditionskontoret.

2 Bostonpresser

billigt til Salg. Størrelse henh. 30×20 cm og 10×15 cm. Til begge Maskiner 2 Sæt Valser og 2 Slutterammer. Nærmere i Bill. mrkt. »224« til Ekspeditionskontoret.

FAENZA FREDERIKSBORGGADE 46 *Gode Ideer til Gaver i Sølv, Læder o. m. a.* Billige Priser. Kolleger 10%

Tandlæge Edv. Møller,

Købmagergade 30, II

Konsultationstid 10—3½, 6—7 Efterm.
Telefon 8181. (12)

Tandlæge Viggo Jensen,

Klareboderne 2, II,

Hj. af Købmagergade 40.

Konsultationstid fra 10—7. Onsdag og Lørdag fra 10—3½. Telefon 15868. (7)

FRITZ MÜLLER

LINNÉSGADE 24 - TELEFON CENTRAL 10,291

GRAFISK FAGFORRETNING

Største Lager af moderne Værktøj for Sætteri og Trykkeri. — Forretningen fører fuldt moderne Værktøjskasse for Trykkere.

Forlang Tilbud. — Forsendelse til Provinsen.

Alle Bogtrykmaterialer. (171)

A/S F. L. BIE Valdemarsgade 14, København V.

Telefoner: Centr. 6518, 6519 & 8062.

Grafisk Fagforretning

leverer bedst og billigst fra Lager forniklede **Tænger, Aale, Vinkelhager,** og alt andet Tilbehør for Trykkeriet og Sætteriet.

Stort Lager af alle grafiske Maskiner. (9)

CONTRASOL-FARVER

Drøjere
Renere
Ultra lysægte
Bedre
Intensive
Nye Farver
fra DRUBIN

Redaktør: FR. NIELSEN, Egøjevej 3, Køge. Ekspeditør: KARL SØRENSEN, Vestergade 5, 1. Sal, Kbhvn. K.

Abonnem. gennem Postkontorerne 1 Kr. 50 Øre Kv. Annoncer 35 Øre pr. Petitlinje (pladss. Medl. 25 Øre). 26 Gange og derover Rabat.

Trykt i Industri-Trykkeriet, København.

TYPOGRAF-TIDENDE

ORGAN FOR DE TYPOGRAFISKE ARBEJDERES INTERESSER

NUMER 43 KØBENHAVN DEN 23. OKTOBER 1931 58. AARGANG

DANSK TYPOGRAF-FORBUND

Til samtlige Medlemmer er i denne Uge udsendt **Skema til Lønstatistik.**

Da det er af yderste Vigtighed at faa fuldt korrekte Oplysninger om Fagets Lønninger, er det ganske nødvendigt, at **alle Medlemmer** bidrager deres til, at Statistiken bliver saa oplysende som muligt. Materialet vil blive bearbejdet til Beretningen for 1929—31.

Skemaet bedes indsendt til Forretningsudvalget, Vestergade 5, K, *senest d. 7. November d. A.*

UDBETALING AF BRÆNDSELSHJÆLP

Fredag den 23. Oktober vil der af Hjælpekassen blive udbetalt en Brændselshjælp til alle arbejdsløse Medlemmer, der i de sidste 12 Maaneder har været arbejdsløse i mindst 90 Dage. Beløbet er fastsat til 30 Kr. for Forsørgere med Børn og 20 Kr. for alle øvrige arbejdsløse.

Medlemmer, der for Tiden er i Arbejde, men bliver arbejdsløse i Løbet af indeværende Kvartal, kan ogsaa erholde en Brændselshjælp af ovennævnte Størrelse, naar de har været arbejdsløse i mindst 90 Dage i de sidste 12 Maaneder.

Kobenhavn, 20. Oktober 1931.

Forretningsudvalget.

EN MODVÆGT

Der har i den senere Tid været holdt en Række *hemmelige Møder* ganske særlig omkring paa Herregaardene.

Her har man samlet Godsejere, Proprietærer, større Gaardmænd, Fabrikanter, Storkøbmænd og Finansmænd.

Ved et godt Bord og et godt Glas har de drøftet Tidens Vanskeligheder med udsendte Agenter for en underjordisk Overklasseforening, der kalder sig »Socialt Oplysningssamfund« eller »S. O. S.«

Man blev hurtigt enige om, at den første Hindring, som maatte fjernes, for at den »undertrykte Overklasse« paany kunde faa sin Ret, var — Ministeriet Stauning. Og selv om de fleste af de tilstedeværende Storborgere nærmest følte sig fattige, var der dog ingen der gav under 500 Kroner som *første* Bidrag til Bekæmpelse af Socialdemokratiet.

Millionærerne vidste jo fra 1927, hvad det betød at faa Stauning byttet om med Madsen-Mygdal!

»S. O. S.» praler med, at de paa denne Maade hidtil har indsamlet et Beløb, der maa skrives med et sekscifret Tal, og denne Organisation er i fuld Gang med at oversvømme Landet med perfide Tryksager for at slaa Socialdemokratiet tilbage næste Valgdag. Men det kunde være, at de Herrer forregnede sig!

Arbejderne vil nemlig lære af disse Kendsgerninger, *dels* at den politiske Kamp maa fortsættes med øget Kraft, og *dels* at der maa skabes en Modvægt mod Millionærernes Kampfond!

Denne Modvægt er »Socialdemokratiets Valgfond«. Det kan ikke hamle op med Millionærfondet, hvad de enkelte Bidrags Størrelse angaar. Det skal hente sin Styrke af de *Hundredtusinder af smaa Bidrag!*

Derfor maa hver eneste Arbejder og Arbejderkvinde forstaa, at *deres Pligtfølelse og Kammeratskabsfølelse byder dem at købe saa mange Valgfondsmærker som muligt!* De faas i alle Fagforeninger, og Prisen er kun 50 Øre pr. Stk.

Husk, at *Landstingsvalget* næste Aar kræver et vældigt Opbud.

* *

ET FOLKENES FORBUND I DET SMAA

Siden Verdenskrigen har mange Hjerner anstrengt sig for at finde Veje og Midler til at forhindre Krig. Der er blevet talt, skrevet og agiteret mod Krigen. De kløgtigste Hjerner, de fineste Penne har været mobiliseret for at udfinde Krigens *Aarsag.* Men trods de mange Anstrengelser, ser man truende Skyer hæve sig i Horisonten, snart her, snart dér, og inden vi aner det, kan Uvejret atter bryde løs — til Menneskehedens Fordærv.

Foruden at vi af al Magt maa arbejde hen imod et Samfund, hvor de *økonomiske* Forhold, der betinger Krigen, er fjernet, vil det være af stor Betydning, at man bibringer Ungdommen, der skal afgøre Fremtidens Skæbne, en fjendtlig *Indstilling* mod alt, hvad der hedder Krig. Voldgift maa være Fremtidens Løsen.

For at fremme denne Indstilling, Kampen mod Krigen, Kampen for Voldgift, kan man betjene sig af alle de Midler, der er med til at skabe den offentlige Mening, Skole, Presse, Litteratur, Film, international Samkvem. Der er intet, der i den Grad er egnet til at fjerne de nationale og sociale Fordomme, som Samkvem, dagligt Samvær, dagligt Samarbejde, mellem Mennesker af forskellige Klasser og Nationer.

Udfra denne Erkendelse har man oprettet den *internationale* Højskole i Helsingør. Her er Plads til ca. 100 Elever, der kommer fra saa at sige alle Kulturnationer i Verden, ikke alene Europærere, men ogsaa Amerikanere og Asiater, fra de forskelligste sociale Lag, nogle, der kan betale den kostbare Rejse hertil fra de fjerne Lande og selv betale hele Beløbet af de med Opholdet og Undervisningen forbundne Udgifter, atter andre, f. Eks. arbejdsløse fra Danmark, der faar Udgiften, 105 Kr. mndlg. + Bøger, dækket dels gennem Arbejdsløshedsfonden, Fagforeningen, Hjælpekassen o. s. v., — Folk, der repræsenterer de forskelligste Dannelsesgrader, fra den jevne Kropsarbejder til den pertentlige Stuelærde. Kort sagt, alle Nationer, sociale Lag og Dannelsesstadier mødes i den *internationale* Højskole i Helsingør.

Ved gensidig Velvilje fra alles Side smelter alle disse Modsætninger hurtigt sammen, saaledes, at Elever og Lærere, der ikke alene spiser sammen, arbejder sammen i Skolerummene ved Studierne, men ogsaa arbejder sammen ved det daglige legemlige Arbejde i Mark og Have, ca. 1 Time daglig, kommer til at udgøre hvad jeg vil kalde et Folkenes Forbund i det smaa. Det daglige Samvær, de fælles Studier, og ikke mindst det fælles legemlige Arbejde i Mark og Have, hvor der graves, plantes, planeres o. s. v., alt dette bidrager til at fjerne de sociale, intellektuelle og nationale Modsætninger, bidrager til at skabe den Kammeratskabets og Forstaaelsens Aand, der skal gøre Fremtidens Menneskehed til energiske Modstandere af Krig, og til urokkelige Forkæmpere for Fred og Voldgift.

Hvad enten man nu sympatiserer med denne Skolens Tendens eller ikke, vil et Ophold her virke udviklende og berigende. Vinterkursus'erne varer dels fra 1. November til 30. Marts, dels fra 7. Januar til 30. Marts, event. 18. April, Sommerkursus'erne fra 20. April til 10. Juli, samt korte Feriekursus paa hver 12 Dage fra 15. Juli, 30. Juli og 12. August. Hvad der gør den *internationale* Højskole saa dragende, er den grundige Undervisning i Sprog, Samtale og Diskussion med udenlandske Elever og Lærere, Englændere, Amerikanere, Tyskere og i Sommermaanederne Professor Poul Passy, Liéfra-par-Fontette, Aube, Frankrig.

Daglige Foredrag over Litteratur, Kulturstrømninger og sociale Forhold i de forskellige Lande, bidrager til at fremme den internationale Forstaaelse. Ikke alene det kammeratlige Samvær, Sprogstudier, fælles Jordarbejde, men ved helt igennem førstehaands saglig Oplysningsarbejde, gennem Foredrag og Forelæsninger af Folk fra de forskelligste Lande, virker Skolen hen til at nedbryde de Fordomme, der hidtil har staaet som en Hindring for virkelig social og international Forstaaelse.

Medens Foredragene i Almindelighed er fælles, idet der anvendes Tolk for udenlandske Talere, grupperes Eleverne ved Sprogundervisningen efter Standpunkt og Interesse.

Aaret igennem strømmer Elever og Foredragsholdere dertil, endog fra saa fjerntliggende Lande som Indien, Kina, Japan, Amerika, og næsten hver Uge gives der Anledning til at høre fremmede Foredragsholdere. Over 1000 Udlændinge har besøgt den internationale Højskole, dels som Elever, dels som Lærere eller Foredragsholdere siden den i 1921 aabnede sine Porte som en Institution, der vil være med til at bygge Bro mellem Nationerne, virke for social og international Forstaaelse og derved medvirke

til at vise Menneskeden Vej mod Broderskabets Virkeliggørelse.

Skaberen af den *internationale* Højskole i Hamlets Helsingør, den Institution, der som en Fredsbavne sender sine Lysskær ud over hele den civiliserede Verden, er Forstander Peter Mannicke, der — ikke mindst fordi han som Vuggegave fik Optimistens Lyssyn — paa en beundringsværdig Maade forstaar at faa det hele til at glide.

Den store Interesse og Tilslutning i alle Samfundsklasser og Nationer, som den *internationale* Højskole *(Haute école populaire Internationale)* kan glæde sig ved, er et utvetydigt Bevis for, at den har en Kultur-Opgave af stor Rækkevidde at løse.

Jens Bjørnander.

NOVEMBERFESTEN

LØRDAG D. 14. NOVEMBER
I TIVOLIS KONCERTSAL

EN KONKURRENCE

Der var engang her i Landet den mærkelige Anskuelse, at Farve til grafisk Brug fra danske Farvefabriker ikke duede. Skulde man have noget virkeligt godt, skulde det være udenlandsk. Disse Anskuelsers Tid er forlængst forbi. Danske grafiske Farvefabriker hævder sig ikke alene herhjemme, men har ogsaa efterhaanden erhvervet sig en smuk Position i Udlandet.

For yderligere at fastslaa de danske *»Drubin«*-Farvers Fortræffelighed til Illustrations- og Flerfarvetryk, udskriver Farvefabriken »Drubin« A/S *en Konkurrence for Trykkere.* Konkurrencen omfatter: 1) Illustrationstryk (Autotypi) *i sort eller kulørt Farve.* 2) Et Tofarvetryk (Autotypi eller Streg) udført i enten sort og en kulørt Farve eller i to kulørte Farver. 3) Et Trefarvetryk (Autotypi eller Streg). Papirstørrelse *ikke over* »Trykkerens« Format 21 × 29 cm. Papirkvaliteterne valgfrie.

Kun arbejdende Trykkere — altsaa ikke Firmaer som saadanne — kan deltage i Konkurrencen, hvortil kun maa anvendes Farve fra A/S »Drubin«. Forsaavidt »Drubin«s Farve ikke maatte findes i paagældende Virksomhed, kan de *gratis* rekvireres i Tuber fra Firmaet i de til Konkurrencen nødvendige Kulører. Af hvert i Konkurrencen deltagende Arbejde leveres 50 Rentryk. Paa disse maa findes angivet hvilke Farver, der er benyttet til det paagældende Arbejde, deres Navn og eventuelle Nr.

De indsendte Arbejder præmieres saaledes:

En Præmie a 125 Kroner, 2 Præmier a 75 Kroner, to Præmier a 50 Kroner og to Præmier a 25 Kroner. Bedømmelsen foretages af et Udvalg, hvori en Repræsentant fra A/S »Drubin«, en Provinstrykker og en københavnsk Trykker, samt en Provinsbogtrykker og en københavnsk Bogtrykker har Sæde. Bedømmelsen foregaar ved Benyttelse af et Point-System, saaledes at Kvalitetsarbejde i det ene Tilfælde kan bøde paa Mangler i det andet i samme Mands Præstation. Under visse Forhold kan Forholdene i paagældende Trykkeri komme med i Overvejelserne. Hele Beløbet — 425 Kr. — uddeles. Men saafremt intet Arbejde er saa fremragende, at Bedømmelsudvalget skønner, at det bør særligt foretrækkes, kan Præmierne enten gøres ligelige, eller flere Arbejder kan præmieres.

Enhver, der deltager i Konkurrencen indsender altsaa 1, 2 eller 3 af de foranførte Opgaver i det opgivne Antal, samt de haandskaarne Tilretninger, i *lukket* Konvolut *paaført et Motto* og ledsaget *af en lukket Konvolut, indeholdende Navn og Adresse og forsynet med samme Motto.*

Anmeldelse om Deltagelse maa ske *inden 15. November. 1931* til A/S »Drubin«, Ottiliavej, København.

LÆRLINGE-SPALTEN

Lærlingeafdelingen i København.

Medlemmerne erindres endnu en Gang om, at det er i Morgen, Lørdag Aften, *Harald Bergsteds* Film opføres. Billetter a 1 Kr. (til Film og Bal) faas hos Styrelsens Medlemmer eller paa Kontoret. Gamle Medlemmer, som nu er Svende, er velkomne.

Grunden dertil.

I »Typ.-Tid.« Nr. 40 bliver der gjort Rede for nogle Grunde angaaende den manglende Tilslutning til Lærlingeafdelingen. Men som altid, man kan næsten sige selvfølgelig, søges Grunden udadtil. Det kunde maaske interessere at rette Blikket indadtil og se lidt nærmere paa Foreningens Program. Man vil da bemærke, at langt de fleste Ideer er taget fra »D. s. U.«, saasom »Aftenture«, »Filmsaftener« og Besøg paa »kooperative Virksomheder«, medens, hvad der skulde være det væsentligste, det faglige Arbejde kun staar i Skyggen af det ovenfor nævnte. Det er sikkert en Fejl; thi der er vist ikke saa faa indenfor vore Rækker, som ikke ganske sympatiserer med de socialdemokratiske Ideer. Da Foreningens Formaal jo er at samle alle Lærlinge, bør den lade det »politiske« ligge, og kun samle sig om det faglige Arbejde. Den faglige Dygtighed har og vil altid være det bedste Middel til at naa vore Maal, baade i det daglige Arbejde og under en eventuel Kamp, der er vel ingen som tror, at en Kamp kan vindes paa Kammeratskabet alene. Derfor kan Foreningen, saa længe den følger et saa »partipolitisk Program«, kun vente, at en stor Del af Lærlingene holder sig tilbage.

Noget, som just heller ikke stimulerer Tilgangen, er, at det eneste Legat som vort Hovedforbund bestyrer, Victor Petersens Rejselegat, tilfaldt Foreningens første Formand, det var maaske en »Tilfældighed«. Men det giver jo ialtfald ikke det Indtryk, at Ledelsens Arbejde netop er lagt paa »Idealismens Alter« — tværtimod.

N. N.

Studiekreds i fagligt Ungdomsarbejde.

Som før omtalt her i Bladet opretter »Københavns samv. fagl. Ungdomsafdelingers Sekretariat« i Aar en Studiekreds i fagligt Ungdomsarbejde. I Studiekredsen vil blive behandlet alle de Spørgsmaal, som man i det faglige Ungdomsarbejde bliver stillet overfor.

Det vil have afgjort Betydning for vor Afdeling, om saa mange Medlemmer tilslutter sig som muligt og i Særdeleshed de yngre Kammerater, for at de derigennem kan faa den Skoling, som de har Behov ved deres eventuelle fremtidige Ledelse af Afdelingen.

Indtegning til Studiekredsen foregaar hos Styrelsens Medlemmer eller paa den ugentlige Kontoraften hver Mandag fra Kl. 5¼—6.

Det bliver Onsdag Aften Studiekredsen holdes.

Styrelsen.

KASSEEFTERSYN

TYPOGRAFERNES UNDERSTØTTELSES-KASSE FOR ENKER OG EFTERLADTE

Ved et Dags Dato foretaget uanmeldt Kasseeftersyn hos Kassereren, Hr. Carl J. Christoffersen, forefandtes:

I Obligationer	Kr.	95.000,00
I Sparekassen	-	9.266,55
Kontant	-	275,53
Ialt	Kr.	104.542,08

Endvidere i Legatfonden:

I Obligationer	Kr.	4.000,00
I Sparekassen	-	1.292,85
Ialt	Kr.	5.292,85

hvilket var i Overensstemmelse med Bøger og Bilag.

København, den 5. Oktober 1931.

C. O. Petersen. *E. Hammer.*

GENERALFORSAMLINGER OG MØDER

KØBENHAVNS AFDELING

Ekstraordinær Generalforsamling afholdtes Søndag den 11. Oktober Kl. 13½ i Rømersgade 22.

Formanden, *Sigvald Hellberg,* bød den talrige Forsamling Velkommen, hvorefter valgtes til Dirigent og Sekretær henholdsvis *Zuschlag* og *Henrik Eriksen.*

Efter at Dirigenten havde erklæret Generalforsamlingen for lovlig indvarslet og oplæst Dagsordenen, begærede *Sophus J. Nielsen* Ordet til denne for at protestere mod den af Formanden i Typ.-Tid. anvendte Indvarslingsform, som S. J. N. mente maatte betegnes som usædvanlig og uanstændig.

Ordet gaves herefter, da der ikke fandtes nogen Ordfører for de stillede Forslag, til *Formanden,* der som Indledning klarlagde, hvorfor han netop havde givet Indvarslingen den af S. J. N. kritiserede Form, en Kritik, der var ganske umotiveret. Ethvert Krav fra Medlemmernes Side om Indkaldelse af ekstraordinære Generalforsamlinger, ikke mindst med Lovændringer paa Dagsordenen, maa være i Overensstemmelse med Lovenes Krav, hvilket den af 83 Underskrivere indsendte Begæring om en ekstraordinær Generalforsamlings Indkaldelse ikke havde været. Yderligere havde flere Underskrivere til Formanden oplyst, at Lovændringsforslaget ikke havde været dem forelagt; den anvendte Form for Indsamling af Underskrifter kunde ingen i Virkeligheden anerkende, den er organisationsmæssigt set ganske uværdig. For dog ikke at afskære Muligheden for en Generalforsamling, havde Formanden maattet benytte *sin* Ret til Indkaldelse, og dette usædvanlige Skridt krævede naturligvis en Motivering. — Taleren gik derefter over til en Omtale af Dagsordenens to Forslag og maatte til Forslag 1 sige, at Indførelse af en Forundersøgelseskommission vilde være ikke alene ganske meningsløs, men ogsaa i det praktiske Liv være ganske uigennemførlig. — Til at indføre Ordninger som foreslaaet i Forslag 2 kunde Styrelsen fortsat ikke yde sin Medvirken. Den særlige Fond var oprettet for i Sygdomstilfælde og i Tilfælde, hvor Kolleger var kommen i særlig Trang, at kunne yde disse en tiltrængt Hjælp i Ny og Næ —, dette har udviklet sig til, at nogle Kolleger (og netop de, der stadig kræver mere) Maaned efter Maaned, Aar efter Aar, har faaet Hjælp af den særlige Fond; men vi kan ikke gennemføre og opretholde en *permanent* Understøttelsesform af denne Fonds Midler; det vil bl. a. stride mod Forudsætningerne for Delegeretmødets Beslutninger. — Ingen arbejdsløs Kollega tilføjes nogen Uret og alle bliver høfligt behandlet fra Administrationens Side, der naturligvis har Krav paa lignende fra alle de arbejdsløse Kollegers Side. — Overfor fremsatte Paastande om, at andre Forbund gjorde mere i økonomisk Retning for deres arbejdsløse beviste Formanden, at vi laa i Spidsen med vore Understøttelser. Oplyste, at Forbundsstyrelsen havde vedtaget en Udbetaling af Brændselshjælp til alle arbejdsløse Kolleger Fredag den 23. Oktober, og at en lignende Udbetaling formentlig kunde forventes bevilget til Februar. — Det er i Dag ottende Gang vi holder Debat om omtrent den samme Sag; den Skæbne, denne har faaet paa de forskellige Møder, maatte kunne belære om, at denne Fremgangsmaade ikke er den rette. — Maatte af de her fremførte Grunde paa den samlede Styrelses Vegne, *Sophus J. Nielsen* undtagen, anbefale at blive staaende ved den nugældende Ordning og at stemme imod Forslag 1 og 2.

Villy Andersen imødegik Formanden og foreslog, at den Kollega, der stod i Spidsen for Indsamling af Underskrifterne til Indvarsling af denne Generalforsamling, og som var idømt Karantæne, blev indladt.

N. Chr. Hansen sluttede sig hertil.

Dirigenten: Dette kan ikke lade sig gøre.

Sophus J. Nielsen, der konstaterede, at han *ikke* var blandt Underskriverne, vilde til Formandens Oplysning om, at det var ottende Gang vi var sammen for at drøfte omtrent den samme Sag sige, at det jo netop maatte være et Bevis for, at der var en virkelig Trang om Hjælp til

Stede. — Med Hensyn til Forslag 1 forstod han det saaledes, at de arbejdsløse Kolleger ikke følte sig overbevist om, at det var, som det skulde være, med Understøttelses-Uddelingerne fra Administrationens Side. — Forslag 2 vilde kunne hjælpe alle uden vedtægtsmæssig Understøttelse. Delegeretmødet har jo desuden givet Bemyndigelse til at gaa til en Kontingentforhøjelse af 20 Øre. — Vi vil sikkert ikke blive idømt halve eller hele Aars Karantæner for paa en eller anden Maade at hjælpe vore arbejdsløse Kolleger. — Da imidlertid de fremsatte Forslag efter S. J. N.s Mening var noget uklare, vilde han fremsætte et Ændringsforslag, der i Tilfælde af Vedtagelse vilde forskaane vore arbejdsløse Kolleger for at gaa *Tiggergang* til Administrationen. Taleren kunde godt forstaa, at der blandt nogle arbejdsløse kunde opstaa den Antagelse, at man i Administrationen havde indført *røde, grønne, gule* eller *sorte* Karakterlister over disse uheldigt stillede Kolleger. — Efter at have oplæst sit saalydende Ændringsforslag:

»Til Medlemmer af Københavns Afdeling, som har opbrugt vedtægtsmæssig Understøttelse, udstedes *maanedlige Laan* efter følgende Regler:

Kvindelige Hjælpearbejdere . . . . . 15 Kr.
Heltbetalende Medlemmer og mandlige Hjælpearbejdere . . . . . 20 -
Heltbetalende Medlemmer, der er gifte og har Børn . . . . . 25 -
Alle separate Understøttelser bortfalder«

sluttede Taleren med at anbefale dette Forslag til Forsamlingens Vedtagelse.

O. A. Lundin gjorde nogle supplerende Bemærkninger til den i Typ.-Tidende optagne Arbejdsløsheds-Statistik. Vilde i Lighed med Formanden sige, at vi autentisk laa i Spidsen med Understøttelser til vore arbejdsløse Kolleger samt at Ledelsen administrerede den særlige Fond fuldt ud retfærdigt og forsvarligt. — Maatte betegne det som noget af en Skandale, at et Styrelsesmedlem stod op og fortalte, at Kollegerne maatte gaa Tiggergang til Styrelsen og rettede det Spørgsmaal til S. J. N., om han i noget Tilfælde kunde bevise, at der var gjort Uret overfor arbejdsløse Kolleger. Talen om Karakterlister er en Sjofelhed, og Sophus J. Nielsen maa enten bevise eller tilbagekalde sin Paastand. Taleren advarede indstændig særlig de arbejdsløse mod at lade sig belukse af enkelte Kolleger og anbefalede Forsamlingen at stemme imod de her i Dag fremsatte Forslag.

Helmert: Vor Formand har udvist en vis Mangel paa pædagogisk Forstaaelse, naar han har givet Generalforsamlings-Indkaldelsen en saa ret usædvanlig Form. — Forslagene her i Dag egner sig ikke til Vedtagelse, Vejen at gaa, hvis vi vil have mere i Understøttelse, er at kræve en Udvidelse af den ordinære Understøttelses Varighed. — Den Frits Johansen idømte Karantæne havde en brutal Karakter. Advarede sluttelig mod de mange Rørelser indenfor de arbejdsløses Rækker og anbefalede at vente til det kommende Delegeretmøde for at faa konstateret, om de arbejdende Kolleger vilde være villige til at hjælpe. Sophus J. Nielsen kan ikke som Styrelsesmedlem udtale sig, som han har gjort, uden at føre Beviser.

Villy Andersen imødegik Lundin og opfordrede Kollegerne at støtte de fremsatte Forslag.

Ernst Berg vendte sig som en af Underskriverne mod Formandens Udtalelser og paapegede det ikke helt ufarlige for en Formand i at stille sig overfor de arbejdsløse Kolleger, som Hellberg havde gjort. — Selv om vi ligger i Spidsen med vore Understøttelser, kunde vi godt gaa til en Vedtagelse af Sophus J. Nielsens Forslag, der giver en fast Ordning.

Dirigenten: Jeg er ikke bleven presset til at underskrive Forslagene, og kan ikke se, at der fra Styrelsens Side kan være noget til Hinder for at gaa med til Indførelse af et Udvalg. Der vil derved blive Ro om Understøttelsesspørgsmaalet. —

Herefter forlangtes og vedtoges Afslutning med de indtegnede Talere.

Sophus J. Nielsen: Jeg har ikke sagt, at der *var* saadanne Lister, jeg har kun sagt, at jeg godt kunde forstaa, at nogle *troede*, at de var der. Jeg selv har aldrig set saadanne Lister (stærke Mishagsraab fra Forsamlingen). Anbefalede sit Forslag til Vedtagelse.

Nikolaj Jensen indrømmede, at det var rigtigt, at vi nu 8. Gang drøftede omtrent det samme; men mente, at vi godt kunde blive enige om, at de arbejdende Kolleger gav en 15 à 20 Øre i Kontingentforhøjelse. —

Emil Frederiksen protesterede mod *Sophus J. Nielsens* Beskyldninger angaaende Administrationens farvede Lister. Mente det var meget sandsynligt, at der med Sophus J. Nielsen var kommet noget *gult* ind i Styrelsen.

Carl Schmidt: Sophus J. Nielsens hele Adfærd her i Dag kan kun karakteriseres som skandaløs.

Formanden fik sluttelig Ordet for replicerende Bemærkninger til de forskellige Talere. Sophus J. Nielsens Optræden her i Dag med Insinuationer, som han ikke turde vedstaa, viste Forsamlingen, af hvilken moralsk Kaliber denne Person er. Tilbageviste Insinationerne som komplet grebne ud af Luften og fraraadede Vedtagelse af de behandlede Forslag, der ikke vilde forbedre, men forværre vore arbejdsløse Kollegers i Forvejen knappe Kaar. — De i Typ.-Tid. offentliggjorde Tal beviste for enhver, der kunde læse, at der ydedes langt større Hjælp nu end i tidligere Aar.

Ved Afstemningen stemtes der først om Punkt 2 med de stillede Ændringer; Forslaget opnaaede ikke den lovbefalede Majoritet for at være vedtaget.

Ved Haandsoprækning nedstemtes derefter Krav om at stemme om Punkt 1, hvorefter Generalforsamlingen hævedes.

Henrik Eriksen.

AALBORG LOKALAFDELING

afholdt Fredag den 9. Oktober paa Jernbanehotellet ordinær Generalforsamling, der var besøgt af godt 60 Medlemmer.

Formanden, *Martin Sørensen*, aflagde Beretning for det forløbne Kvartal og omtalte herunder en Sag fra C. W. Obels Fabrikker, hvor Pasningen af en Slags Offsetmaskine var ordnet derhen, at Tobaksarbejderforbundet tariferede for to Kvinder, der passede Maskinen, medens Trykkeribestyreren havde Ledelse og Opsyn. — En Opsigelse af et ældre Medlem kunde Foreningen ikke forhindre. — Paa »Nordjyllands Social-Demokrat« var en Typograf blevet sat ned i Løn, grundet paa svigtende Arbejdsevne; i modsat Fald vilde han være blevet afskediget. Forbundet har godkendt Ordningen, der har Fortilfælde her i Byen. Det sidste Punkt affødte en mindre Diskussion.

Trykker *Brundlund* redegjorde for Arrangementet af en Vandrekasse for Nordjylland; der vil blive udsendt Cirkulære med Indbydelse. Begge Beretninger godkendtes.

Kassereren, *Lars Pedersen*, oplæste det reviderede Regnskab, der for Forbundskassen balancerede med 9577,24 Kr. og udviste en Kassebeholdning paa 14,74 Kr. Lokalkassen balancerede med 1264,26 Kr. og havde en Kassebeholdning paa 637,99 Kr. Der var i Afdelingen 22 arbejdsløse, hvoraf 1 Kvinde; 8 havde vedtægtsmæssig og 10 fortsat Understøttelse, medens 4 var uden Understøttelse. Desuden var der for Tiden 4 syge Medlemmer. Regnskabet godkendtes enstemmigt.

Juletræsfest afholdes Tirsdag den 29. Decbr. paa Odd Fellow Palæet, og vort Fags Lærlinge vil blive inviteret.

D. U. I. bevilgedes 10 Kr. — Der stilledes 3 Fripladser i Arbejdernes Aftenskole til Raadighed for eventuelle skolesøgende Medlemmer. — En Indbydelse til Aktietegning henlagdes. Til Juleuddelingen bevilgedes af Lokalkassen 250,00 Kr. Beretninger fra Blad- og Fællesbestyrelsesmøder toges til Efterretning. »Hjørring Social-Demokrat« vil for Fremtiden faa 2 Sider trykt i Hjørring (hidtil i Aalborg).

Kontingentforhøjelse. Bestyrelsen mente, at Afdelingen i højere Grad maatte tage sig af det selskabelige Liv, der hidtil havde været overladt en Separatforening »Typografia«. I den Anledning forelagdes Forslag om Forhøjelse af Lokalkassekontingentet med 15 Øre — fra 45 til 60 Øre. Dette Forslag foranledigede en længere Diskussion. *Formanden* gjorde opmærksom paa, at vort Lokalkassekontingent var latterlig lille i Forhold til andre Byers. *Nellemann* var imod Forhøjelse og henviste til »Typografia«. *Kassereren* forsvarede Forslaget, idet han mente, at vore Fester maatte anlægges paa et mere demokratisk end eksklusivt Grundlag. *William Andersen* stillede Forslag om 10 Øres Forhøjelse, der skulde gaa til »Typografia«. *Nic. Jensen* fandt dette Forslag latterligt, da kun 2/5 af Afdelingens Medlemmer staar i »Typografia«. Endnu en Del talte for og imod, hvorefter *Andersen* tog Klausulen af sit Forslag. Ved Afstemningen forkastedes Bestyrelsens Forslag med 20 St. mod 19, medens Andersens Forslag vedtoges med 20 St. mod 18.

Under Eventuelt nedsattes et Udvalg til at udarbejde Planer for en Typografernes Stiftelse. Udvalget bestaar af Formanden, Brundlund og Nic. Jensen med W. Andersen og Grønborg som Suppleanter.

Hermed sluttede Generalforsamlingen. *Nic.*

NÆR OG FJERN

DØDSFALD. Mandag d. 12. Oktober døde vor gamle Kollega, Stereotypør *Peder Nielsen*. I 46 Aar virkede han ved Social-Demokraten. 1. Oktober 1876 ansattes Peder N. som Trykkeriarbejder hos Bogt. Henriksen, Ravnsborggade 21, der den Gang trykkede »Socialisten«, Pio var paa det Tidspunkt Redaktør, men fængsledes kort efter, og Peder N. har siden virket under de skiftende Redaktører. I 1882, da Bladet gik over til Rotation, ansattes han som Stereotypør, og arbejdede som saadan indtil 1. Oktbr. 1922, da han holdt op med at arbejde. Siden levede han sit stilfærdige Liv i Hjemmet, P. D. Løvsallé 11 B, hvor han efter en halv Snes Dages Sygeleje afgik ved Døden godt 80½ Aar gl. En brav Kammerat er gaaet bort. Bisættelsen foregik i Lørdags fra Krematoriet paa Bispebjærg, hvor Afdelingens Fane sænkedes over hans Kiste.

— Mandag den 12. Oktober døde Værkfører *Fritz Haagensen* pludselig af et Hjerteslag. Haagensen, der begyndte som Hjælpearbejder i Det Hoffenbergske Etablissement og i de senere Aar arbejdede som Værkfører i Bogbinderiet, var en god Kollega og omgængelig Arbejdsfælle. Begravelsen fandt Sted i Søndags paa Vestre Kirkegaard under stor Deltagelse af Kolleger, der viste ham den sidste Ære, ligesom Afdelingens Fane sænkedes over Baaren. *L. J.*

TILLIDSMANDSMØDET i Tirsdags havde samlet godt halvtredie Hundrede Tillidsmænd og unge Svende. Formanden, *Sigv. Hellberg*, indledede Mødet med en klar og instruktiv Redegørelse for Tillidsmændenes mange Opgaver under de forhaandenværende Forhold og ikke mindst ud i Fremtiden. Efter Formandens Indledning havde enkelte Tillidsmænd Ordet — *N. Th. Svendsen* for at advare mod Præstationsjageriet og *K. J. Jørgensen* paakaldte Kollegernes Interesse og Velvilje overfor det nylig paabegyndte fagtekniske Samvirke.

Efter Tillidsmandsmødets Afslutning bød Hellberg i en smuk Tale de nyudlærte unge Kolleger Velkommen i Organisationen og manede dem til at staa Vagt om vort gamle Forbund. Derefter fortsattes endnu et Par Timer i kammeratligt Samvær, hvor Foreningen som tidligere Aar var Vært ved et Par Stk. Smørrebrød og en Kop Kaffe.

KALUNDBORG AFDELING fejrer sit 50-Aars Jubilæum med en Festmiddag paa Hotel »Postgaarden« Lørdag den 31. Oktober Kl. 7 Aften.

DANSK TYPOGRAF-FORBUND

VESTERGADE 5, 1. Sal

KØBENHAVN K.

FORENINGSMEDDELELSER

KVITTERING FOR MODTAGNE JULI KVARTALS REGNSKABER

14. Oktober: Løgstør 111,25; Svenborg pr. Bl. 300,00, Kt. 350, ialt 650,00; Sønderborg pr. Bl. 75,00. 15. Oktober: Hobro pr. Bl. 294,25. 17. Oktober: Faaborg intet at indsende; Kalundborg 45,40. 19. Oktober: Holbæk pr. Bl. 331,55;

Horsens intet at indsende; Nykøbing F. pr. Bl. 200,00, Kt. 388,60, ialt 588,60; Randers pr. Bl. 800,00. 20. Oktober: Fredericia pr. Bl. 500,00; Hillerød 850,00; Lyngby pr. Bl. 375,00; Marstal 150,00; Nakskov 625,00; Næstved pr. Bl. 500,00, Kt. 894,75. ialt 1394,75; Odder pr. Bl. 100,00; Stubbekøbing pr. Bl. 40,00; Varde pr. Bl. 120,00, Kt. 100,00, ialt 220,00; Korsør pr. Bl. 238,05.

København, den 20. Oktober 1931.

Forretningsudvalget.

TILSKUD FRA HOVEDKASSEN

er efter lovformelig Begæring tilsendt følgende Afdelinger:

14. Oktober: Svendborg i St. f. en Del af Juli Kv. Oversk. 300,00; Sønderborg i St. f. Juli Kv. Oversk. 75,00; Sønderborg 200,00; Hobro i St. f. Juli Kv. Oversk. 294,25. 19. Oktober: Holbæk i St. f. Juli Kv. Oversk. 331,55; Nykøbing F. i St. f. en Del af Juli Kv. Oversk. 200.00; Randers i St. f. Juli Kv. Oversk. 800,00. 20. Oktober: Fredericia i St. f. Juli Kv. Oversk. 500,00; Lyngby i St. f. Juli Kv. Oversk. 375,00; Næstved i St. f. en Del af Juli Kv. Oversk. 500,00; Odder i St. f. Juli Kv. Oversk. 100,00; Stubbekøbing i St. f. Juli Kv. Oversk. 40,00; Varde i St. f. en Del af Juli Kv. Oversk. 120,00; Odder 100,00; Ringsted 35,00; Korsør i St. f. Juli Kv. Oversk. 238,05.

København den 20. Oktober 1931.

Forretningsudvalget.

NYE MEDLEMMER

København: Sætter Kjeld Chr. Larsen, udl. 12. 10. 31 hos Chr. Johansen (arb. s. St.). Paal. Rosa M. Tove Hansen, udl. 16. 10. 31 i Nord. Bogtr. (arb. s. St.). Paal. Else Margrethe Hansen, udl. 8. 10. 31 hos Chr. Johansen (arb. s. St.). Paal. Gerda Solveig Jensen, udl. 7. 10. 31 hos Hertz (arb. s. St.).

Fredericia: Sætter Kay Jørgensen, udl. 12. 10. 31 i Fredericia Avis. Hillerød: Paal. Rigmor Gerda Amancia Johansen. Nakskov: Sætter Heinrich Edmund Hansen, udl. 11. 10. 31 i »Tidende«. Ringsted: Sætter Johannes Christian Petersen, udl. 15. 10. 31 i Venstres Folkeblad.

TILTRAADTE

København: 4246 Carl R. Christiansen fra Rejse (arbl.). 2560 Carl Gornitzka fra Rønne (arbl.). 4224 Aksel Christensen fra Aarhus (Borups Højskole). 7839 Ernst Jørgensen fra Køge (Skole). 7224 Th. Nielsen fra Rejse (S. L. Møller). 1429 Frantz Persson fra Rejse (arbl.). 7830 W. A. Nielsen fra Rejse (V. Pedersen). Tysk Medl. Chr. Pankohe fra Rejse (R. Stenbech) Hj.arb. Poul Jensen fra Metalarb. (Politiken). Hj.arb. Heinrich Christiansen fra Fabriksarb. (Dansk Reproduktionsanstalt).

Aarhus: 3020 Werner Sørensen (arbl.). Haslev: 7422 Jean Petersen (arbl.) Hobro: 4345 E. Lønne Nielsen (»Himmerland«). Randers: 7782 Chr. Mårtensson (arbl.). Ringsted: 7733 Anker Rudolf Petersen (arbl.). Skive: 6119 Carl Aage Pedersen i Plads.

FRATRAADTE

København: 1252 Ernst Berg paa Rejse. 1111 Carl Andersen til Svendborg (arbl.). 6151 Kaj Jerløv til Nyborg i Plads. 7462 Svend Albrecht til Rudkøbing (arbl.).

Aarhus: 6588 Johan Andreasen paa Rejse. Hobro: 6609 Evald Kobberød til Kbhvn. (arbl.). Køge: 7839 Ernst Jørgensen til Kbhvn. (Skole). Næstved: 7733 Anker Petersen til Ringsted (arbl.). Slagelse: 7422 Jean Petersen til Haslev (arbl.).

ANNULLERET UDSLETTELSE

Randers: 6988 Just Nielsen (Restancen betalt indenfor den fastsatte Tidsfrist).

DØDE

København: 592 Fritz V. Haagensen (Hoffensberg), 8129 Peter Nielsen.

Trykkeriarbejdernes Klub.

Indbetaling af Kontingent, samt Optagelse af nye Medlemmer, finder Sted Fredag d. 23. d. M. fra 5½—6½ i Café »Standseren«, Nr. Farimagsgade 76. *Klubstyrelsen.*

GLEM IKKE AT ERIK LEVISONS PNEUMATISK STØBTE VALSE ER DEN BEDSTE.
Første og største Valsemassefabrik og Støberi i Danmark med pneumatisk Tryk.
(20 e)

ANNONCER

Typograf-Maskinsætter

søger Plads. Kan ogsaa arbejde som Sætter-Trykker. Billet mrkt. »223« modtager Ekspeditionskontoret.

Maskinsætter

søger Plads straks, vil ogsaa gerne hjælpe til ved Haandsats. Billet mrkt. »231« modtager Ekspeditionskontoret.

Ung Sætter,

kendt med alt Slags Arbejde, søger, paa Grund af Personaleindskrænkning, Arbejde fra først i November eller senere. Billet mrkt. »230« modtager Ekspeditionskontoret.

Stereotypør.

Haandsætter (22 Aar) fra Provinsen kunde ønske Plads som Stereotypør. Billet mrkt. »225« modtager Ekspeditionskontoret.

Kvindelig Medhjælp

til Trykkeri og Kontor i Stationsby ved København søges fra 1. November.

Selvskreven Billet mrkt. »226« modtager Ekspeditionskontoret.

Dygtig Fagmand søges!

Provinstrykkeri, beliggende paa Hovedgade med Butik, er grundet paa Ejerens Sygdom til Afstaaelse straks. Trykkeriet sælges for kun 4000 Kr. med 1500 Kr. Udbetaling og Resten paa 3—4 Aar. Eller bortforpagtes mod 500 Kr. i Afstaaelse og 1200 Kr. i aarlig Leje, incl. Lokaler.

Trykkeriet har været drevet i ca. 35 Aar. Svar modtages omg. ved Billet mrkt. »228« til Ekspeditionskontoret.

Trykkerforbundter,

der har været ikke over 3 Aar i Lære, og uden egen Skyld søger Plads, kan straks faa god og vellønnet Plads.

Oplysninger om hvilke Maskiner Ansøgeren kan betjene, og om mulig Anbefaling i Billet mrkt. »227« til Ekspeditionskontoret.

Linotype-Sættemaskine.

1 Magasin, gl. Model, i prima Stand, med Matricer, Motor og alt Tilbehør, meget billigt til Salg. Kan beses og prøves ved Henv. i Billet mrkt. »229« til Ekspeditionskontoret.

Tandlæge Edv. Møller,
Købmagergade 30, II
Konsultationstid 10—3½, 6—7 Efterm.
Telefon 8181. (12)

J. G. A. Eickhoff, Kbhvn. V.

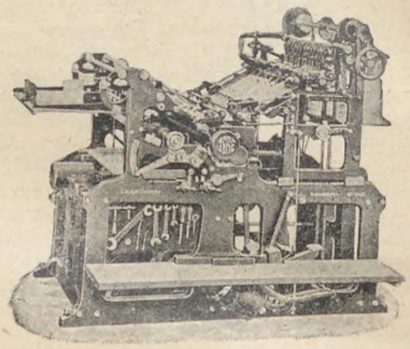

Vesterbrogade 97 · Tlf. 12078-79

FAENZA FREDERIKSBORGGADE 46
Gode Ideer til Gaver i Sølv, Læder o. m. a. Billige Priser. Kolleger 10%

Tandlæge Viggo Jensen,
Klareboderne 2, II,
Hj. af Købmagergade 40.
Konsultationstid fra 10—7. Onsdag og Lørdag fra 10—3½. Telefon 15868. (7)

FRITZ MÜLLER
LINNÉSGADE 24 - TELEFON CENTRAL 10,291
GRAFISK FAGFORRETNING
Største Lager af moderne Værktøj for Sætteri og Trykkeri. — Forretningen fører fuldt moderne Værktøjskasse for Trykkere.
Forlang Tilbud. — Forsendelse til Provinsen.
Alle Bogtrykmaterialer. (171)

ADOLPH WULFF
fører alle Artikler for Bogtrykkere
Maskiner · Skrifter · Farver
fra de bedste Fabrikker
Valsemassefabrik og Valsestøberi
Brugte Maskiner haves altid paa Lager.
Gothersgade 8 · Kjøbenhavn K.
Telefon Central 39 og 5539. (6)

Grafisk Compagni
CENTRAL 777 — 14577 — 11395 — 11396
EGET SKRIFTSTØBERI
GRAFISK FAGFORRETNING
ALLE MASKINER OG MATERIALER FOR DE GRAFISKE FAG
KOMPLETTE TRYKKERIER LEVERES I ALLE STØRRELSER (19)

CONTRASOL-FARVER
Drøjere
Renere
Ultra lysægte
Bedre
Intensive
Nye Farver
fra DRUBIN

Redaktør: FR. NIELSEN, Egøjevej 3, Køge. Ekspeditør: KARL SØRENSEN, Vestergade 5, 1. Sal, Kbhvn. K.
Abonnem. gennem Postkontorerne 1 Kr. 50 Øre Kv. Annoncer 35 Øre pr. Petitlinje (pladss. Medl. 25 Øre). 26 Gange og derover Rabat.
Trykt i Industri-Trykkeriet, København.

TYPOGRAF-TIDENDE

ORGAN FOR DE TYPOGRAFISKE ARBEJDERES INTERESSER

NUMER 44 KØBENHAVN DEN 30. OKTOBER 1931 58. AARGANG

GENNEM en lang Aarrække har Typograferne ved frivillige Bidrag ved Juletid ydet deres Arbejdsløse og Syge, Enker efter Typografer eller Kolleger, som paa Grund af Sygdom og Arbejdsløshed er kommen tilbage i økonomisk Henseende, en hjælpende Haand.

Den ualmindelig store Arbejdsløshed, som vedvarende hærger vort Fag, gør Juleindsamlingen endnu mere nødvendig end nogen Sinde tidligere.

Vi opfordrer derfor indtrængende Kollegerne til straks at paabegynde Juleindsamlingen, og under Hensyn til den ekstraordinære Nød at gøre den større end sædvanlig, thi der er haardt Brug for den.

Forretningsudvalget.

PETER BERENDT

Atter har Døden bortrevet en af vore kendte Kolleger.

Peter Berendt er ikke mere!

I de senere Aar har der været stille om hans Navn, men for en Snes Aar tilbage i Tiden stod der saa meget mere Gny om ham.

Han fødtes i Stubbekøbing i 1866 og udlærtes i Hillerød 1. Oktober 1885. Om hans første Svendeaar er mig intet bekendt, da jeg hører til en yngre Aargang. Det er først i Tiden omkring Aarhundredskiftet, jeg lærte ham nærmere at kende som en ivrig og interesseret Organisationsmand — Tillidsmand for Kollegerne i et af Datidens største Firmaer, »J. H. Schultz«, hvor han med Ildhu og Begejstring tog fat paa de Opgaver, der den Gang forelaa: Tarifens Overholdelse, alle ind i Organisationen og Medlemmernes Opfyldelse af deres Pligt overfor denne.

Arbejdet var vanskeligt, og mange mente, at han ikke gik radikalt nok til Værks. Hans Forsigtighed i saa Henseende var maaske dog alligevel paa sin Plads.

Men hans Tanke havde videre Flugt. Det var Organisationens indre Opbygning, der særlig interesserede ham, og selv om han paa dette Punkt efter manges Mening var ret ensidig og stillestaaende i sin Opfattelse, er der ingen Tvivl om, at han med hele sit Hjerte var med *Typografernes* Sammenslutning — endda saa meget, at den øvrige Arbejderbevægelse og Tidens øvrige Foreteelser skubbedes noget i Baggrunden, uden at han dog blev hverken konservativ eller reaktionær.

De store Problemer lod han ligge. Kun Typografernes Forhold interesserede ham.

Sammen med Wartenberg hejste han de arbejdsløses Fane, og haardt stod Striden. Permanent Arbejdsløshedsunderstøttelse var hans Program. »Den Arbejder, der skal staa med Hatten i Haanden overfor sine Kammerater, vil ogsaa gøre det overfor sin Principal!« var et af de bevingede Ord, hvormed han drog i Leding.

Uden at forklejne nogen, kan det vist nok siges, at denne Kampagne omkring Aarhundredskiftet ikke var uden Betydning

for den Arbejdsløshedsforsikring med mere, som senere byggedes op.

Hans ensidige Kærlighed til den typografiske Stand gjorde ham til en ivrig Modstander af De samv. Fagforbund. »Sammenkoblingen« med de øvrige Fags Arbejdere standsede Typograferne i deres Fremskridt, mente han, og han opbyggede — som Modvægt til den gensidige Støtte — et System, som han kaldte den *personlige* Reservefond, hvilket System var Genstand for mange Aars Undersøgelser og Diskussioner.

Her ved hans Baare er ikke Stedet til Kritik af hans Anskuelser eller Idéer, ingen er i Tvivl om, at det virkelig var hans Hjertes Mening, han fremførte, og dette er jo det bedste, der overhovedet kan siges om et Menneske.

Skarpe Udtalelser kunde han fremkomme med paa en Talerstol, og ofte spillede Hukommelsen ham et Puds; men bagefter, naar han blev stillet overfor disse Udtalelser, var han ikke bange for at erkende eventuelle Overdrivelser.

Hans store Fortjeneste ligger dog i, at han i en forholdsvis død Tid var med til at vække de sløve og sovende, til *Medhold* eller *Modsigelse* — alt efter de paagældendes personlige Indstilling. Derved har han maaske bidraget mere til vor Organisations Trivsel, end vi i Øjeblikket aner.

P. Berendt har i mere end 30 Aar haft Tillidshverv indenfor vort Forbund og var ved sin Død Medlem af Forbundsstyrelsen. Han var alle Dage en Stridens Mand. — Men ved *Peter Berendt's* Grav sænker enhver Modstander sin Kaarde.

Jul. Schrøder.

— — —

Begravelsen fandt Sted Onsdag den 28. Oktober fra Kapellet ved Sct. Hans Hospital i Roskilde. Saavel Københavns Afdelings som Roskilde Afdelings Fane paraderede ved Baaren.

Københavns Afdelings Formand, *Sigvald Hellberg*, bragte P. Berendt Organisationens sidste Hilsen. I Følget saas flere Medlemmer af Hovedbestyrelsen, samt Kolleger, Venner og Familje.

JUBILÆUMS-FESTERNE

Nakskov Lokalafdelings Jubilæumsfest

Lørdag d. 10. Oktober formede sig overordentlig vellykket. I Festen deltog de fleste af Afdelingens Medlemmer med Damer samt Forbundsformanden, Folketingsmand Jul. Schrøder og Forretningsfører Karl Sørensen og Hustru. Ved Fællesspisningen talte *Karl Sørensen* for den jubilerende Forening og *Julius Schrøder* for Sammenholdet og Solidariteten blandt Typograferne. Endvidere talte *C. Due* (for Damerne) og *L. Kragh*. Flere Sange blev afsunget mellem Talerne, og ved Kaffen overrakte Formanden de 3 tidligere Formænd H. Jørgensen, Due og Kragh Erindringsgaver med Tak for deres Arbejde for Organisationen.

Der var til Festen sendt smukke Blomsterdekorationer fra Maribo Amts Bogtrykkerforening, Vestl. Av. og Fællesorganisationen samt fra Bogtr. Fr. Nielsen og Fru Thora Nielsen; Og af Telegrammer indløb over en Snes fra nær

og fjern. Det blev sent — eller skal vi sige tidligt — før den fornøjelige Fest sluttede.

Vi har tidligere nævnt, at der i Anledning af Jubilæet er udsendt et Festskrift. Der er allerede til Afdelingen indløbet flere Komplimenter for dets smukke Udførelse, der tjener dets Fremstiller, Centraltrykkeriet, til Ære. Desværre er Oplaget allerede »udsolgt«!

50-Aars Jubilæet i Odense Lokalafdeling

blev fejret ved en vellykket Fest Søndag den 18. Oktober.

Kl. 1 samledes Gæsterne til Frokost sammen med Bestyrelsen og Afdelingens Tillidsmænd gennem Aarene. Formanden, *C. O. Madsen*, bød velkommen og præsenterede Gæsterne, og efter Taler af *Karl Sørensen*, *P. Hvidtfeldt*, *Ditlev Nielsen*, og *P. Bondesen* tog man, da Kaffen var drukket, i Biler til Kapelvej for efter Indbydelse at bese Typografernes Stiftelse. Her bød Formanden, Faktor *Fr. Larsen* velkommen ved et Glas Vin og efter en Tale af *P. Hvidtfeldt* ønskede Formanden for Københavns Afdeling, *Sigv. Hellberg*, Odense-Typograferne til Lykke med det smukke Hjem, som man ved Sammenhold og Offervilje havde skabt.

Kl. 6 samledes man til en Middag i den ny Forsamlingsbygnings Festsal, der var smukt pyntet med Blomster i Efteraarets stærke Farver, deriblandt flere smukke Blomsterkurve, sendt som en Hilsen til Jubilaren, og Afdelings-Formanden, *C. O. Madsen*, bød Gæsterne og Kollegerne med deres Damer velkommen.

Festen indledede med en smuk og stemningsfuld Prolog af *P. Bondesen*, forstaaende tolket af *Adolf Tiedje*, og under Spisningen vekslede Taler, Sang og Musik af *Kaj Larsens* udmærkede Orkester paa festlig Vis.

Efter to Sange for Faget, skrevet af *P. Bondesen*, og *L. Chr. Nielsen*, talte *Karl Sørensen* for Forbundet, og *Sigv. Hellberg* bragte en Hilsen fra København og takkede i varme Ord Veteranerne for deres banebrydende Arbejde; en paafølgende Sang af *Aage Iwersen* understregede hans Ord. *Jørg. P. Nielsen* havde paa sin sædvanlig originale og morsomme Maade digtet for Damerne, og da han ogsaa *talte* for dem, maatte det jo give Bonus i Form af et mægtigt Bifald.

Eftersom man skred videre frem gennem Menuen, fik flere og flere Lyst til at tale om Fortidens Minder og Fremtidens Opgaver. Direktør *Anthon Petersen* talte om den Tid, da han var Formand for Afdelingen, og sluttede med at udtale Ønsket om et godt Samarbejde mellem Principaler og Typografer. *Warberg* takkede paa Veteranernes Vegne for Indbydelsen til Festen. *L. D. Rasmussen* talte for det gode Kammeratskab, Formanden for De samv. Fagforeninger, *Anthon Andersen* manede til Enighed mellem alle Organisationers Arbejdere, *P. Hvidtfeldt* talte for Odense Lokalafdeling, og vor gamle 85-aarige Kollega, *Ditlev Nielsen*, oprullede nogle Billeder fra Afdelingens første Tid med alle dens Vanskeligheder.

Efter at *C. O. Madsen* havde oplæst en lang Række Hilsener og Telegrammer bød han velbekomme, og da Kaffen var drukket, tog Ballet sin Begyndelse, — mange ældre Kolleger holdt sig ikke tilbage for »en moderne«, de tænkte vel som »K-jus« i sin muntre Sang: »Gaar den, saa gaar den!«.

I Pauserne optraadte to af Folketeatrets kendte Kunstnere, hilst af stærkt Bifald, og et godt Stykke ind i Mandagen samledes man ved et Glas Punsch. De trætte Tjenere havde sat mange Borde ovenpaa hinanden, inden de sidste »Jubilarer« gik hjem.

— — — Det blev en god Fest. Men alle Betingelser var ogsaa til Stede: God Mad og Vin, god Musik, gode Sange og feststemte Kolleger. *P.*

LÆRLINGE-SPALTEN

Svar til »N. N.«

En Kammerat træder frem, og udtrykker sin Mening om Lærlinge-Afdelingens Fejl og Mangler.

Det er glædeligt at se, at der virkelig er *en* Kammerat, der griber Pennen og kritiserer Styrelsen; hidtil, naar vi aabnede »Typ.-Tid.« om Fredagen, fandt man sædvanligvis Formandens bekendte »Spids«, men mange er vel blevet (glædeligt?) overrasket, da man ser »Typ.-Tid.« med en Artikel underskrevet af en hidtil ukendt Skribent. (Hvorfor ikke hele Navnet, hvorfor kun *N. N.?)*

Men mange er vistnok blevet skuffet, naar først Artiklen er gennemlæst, særlig sidste Punktum, hvor det paa en meget fornærmende Maade, angriber Forbunds-Styrelsen for at forfordele en tidligere Formand af Lærlinge-Afdelingen.

Jeg kan forstaa din Skuffelse, hvis du selv har været Ansøger til nævnte Legat og ikke er kommet i Betragtning, men det er meget fornærmende mod vedkommende Kammerat, naar du antyder, at Forbunds-Styrelsen har taget hans Løbebane indenfor den politiske og faglige Ungdomsbevægelse i Betragtning.

Det var vel nok *det*, der stødte Størsteparten af Medlemmerne. Endvidere fortæller du, at Lærlinge-Styrelsen har anlagt et »partipolitisk« Program, og at vi ikke nok varetager de faglige Interesser.

Dertil vil jeg svare: At Styrelsen anlægger et partipolitisk Program, har *du*, og de mange, der er dine Tilhængere, Skylden for, idet vi har vore Generalforsamlinger, hvor det er din Pligt at møde op og bestemme vor Arbejdsform, og hvem der skal styre vor Organisation. Naar du undlader dette, er det malplaceret bagefter at angribe Styrelsen og dens Arbejdsform. Du siger, at mange ikke er Tilhængere af de socialistiske Idéer, men du fortæller os ikke, hvad *de mange* er Tilhængere af, — hvis du mener, at en Lærlinge-Bevægelse skal være neutral, vil jeg oplyse dig om, at en Arbejder-Organisation maa og skal være tilknyttet et Arbejder-Parti, og for Øjeblikket har vi kun ét saadant herhjemme. Herefter fortæller du, at Lærlinge-Styrelsen ikke faglig oplyser vore Medlemmer. Dette vidner om, at du ikke følger vor Bevægelse i den Grad, du aabenbarer i din Artikel; idet vi, som Indledning paa vor Vinter-Sæson, havde engageret *K. A. Jørgensen*, der talte om Svendeprøverne og fremlagde og kritiserede de nys aflagde dito. Endvidere vilde du, hvis du havde været til Stede paa vor sidste Generalforsamling, have erfaret, at Styrelsen til Foraaret, og iøvrigt før Tiden for Aflæggelse af Svendeprøver, har paatænkt at afholde en Del Studiekredse for de Kammerater, der skal op til Prøven, til at lede disse er der engageret Kapaciteter indenfor Faget.

Naar du har hørt dette, tror jeg, du ændrer din Mening angaaende vort faglige Arbejde — for du mener vel ikke, at Lærlinge-Afdelingen skal paatage sig at uddanne vore Medlemmer teoretisk og praktisk, — hvis du mener dette har du ganske misforstaaet Lærlinge-Bevægelsen og dens Opgaver. *John B. Back.*

Lærlingeafdelingen i København

afholdt Generalforsamling den 10. Oktober. Protokollen oplæstes og godkendtes. — *Formanden* aflagde Beretning og omtalte Sommervirksomheden. Derefter omtalte han Lærlingeafdelingerne i Tyskland; hvorledes Ungdommen dèr var mere solidarisk og derfor kunde faa noget mere ud af deres Foreningsarbejde. Dernede staar Typograflærlingenes Løn i Procentforhold til Svendenes. — Regnskabet godkendtes. — *Formanden* talte om vor Klubaften, som vil blive hver 14. Dag fra 1. November. Klublokalet vil blive i Frederiksberg D. S. U. Afdelings Lokale. Der vil blive afholdt et fagligt Møde før Svendeprøverne til Foraaret. Mødet bliver i Lighed med det sidste, hvor K. A. Jørgensen talte om Svendeprøverne. — Valg af 2 Revisorer: Til Revisorer valgtes Henning Jensen og Hermann. — Eventuelt: Under dette Punkt diskuteredes Oprettelsen af vort eget Orkester.

Kammerater som endnu ikke har modtaget Maanedsbladet »Faglig Ungdom« bedes henvende sig paa Kontoret førstkommende Mandag.

Henry Halberg.

NOVEMBERFESTEN

byder i Aar paa et meget lødigt Program. Billetterne (á 1½ og 1 Krone) er ude hos Inkassatorerne og vil formentlig hurtigt være udsolgt. Det er der Tradition for, desuden: hvem vil ikke gerne deltage i en saadan Fest for en saa billig Penge (med hvilken endog Garderoben er betalt)?

GENERALFORSAMLINGER OG MØDER

KOLDING LOKALAFDELING

afholdt ordinær Generalforsamling Lørdag den 10. Oktober paa Hotel »Aagaarden«. Efter at Formanden, *Søren Sørensen*, havde budt Velkommen, valgtes *Fr. Skov* til Dirigent.

Formanden indledede sin Beretning med at udtale nogle Mindeord over den ved Badning druknede Kollega, H. M. Petersen, Vejen. — Refererede et Møde i Arbejdernes Fællesorganisation i Anledning af en Strejke i Konfektionsfirmaet C. Olsen, Seest. Der var i den Anledning sendt Bidragsliste ud blandt Kollegerne. — Efter at have nævnt et Par Lærlingesager og andre Organisationsanliggender, godkendtes Beretningen enstemmig.

Kassereren, *Jørgen Andersen*, aflagde de forskellige Regnskaber. Hovedkassens Regnskab balancerede med 5096 Kr. 70 Øre, Ekstrakassens med 2929 Kr. 78 Øre, Kassebeholdning 2474 Kr. 83 Øre, Lokalsygekassens Regnskab balancerede med 1913 Kr. 96 Øre, Kassebeholdning 1570 Kr. 71 Øre. Regnskaberne godkendtes enstemmigt.

Til Kasserer genvalgtes *Jørgen Andersen* med Akklamation. *Peter Berndtsen* genvalgtes som Repræsentant til Lærlingeafdelingen.

Man behandlede derefter et af 6 Kolleger indsendt Forslag om Bevilling af 300 Kr. til Afholdelse af en Juletræsfest. Forslaget blev motiveret af *N. Chr. Andersen*. Efter nogen Drøftelse vedtoges det at bevilge 300 Kr. til Afholdelse af Juletræsfest mod at der tegnede sig mindst 50 Medlemmer med 75 Børn. — Til Svendehjemmets Jul bevilgedes 15 Kr. — Det vedtoges at arrangere et Andespil, hvis Overskud skulde gaa til den nyoprettede Stiftelse, der nu havde et Medlemstal paa 70.

Formanden gjorde kort Rede for Lovforslaget om arbejdsløses Højskoleophold. *N. Chr. Andersen* anbefalede stærkt de arbejdsløse at søge et saadant Ophold.

Efter at man havde drøftet en Del andre Spørgsmaal, hævede Dirigenten Generalforsamlingen.

SLAGELSE LOKALAFDELING

afholdt den 10. Oktober en meget stærkt besøgt Generalforsamling, hvor *H. A. Hansen* dirigerede.

Protokollen oplæstes, og *Formanden* aflagde Beretning, hvoraf det fremgik, at man stadig her i Afdelingen ikke havde nævneværdig Arbejdsløshed.

Kassereren oplæste det reviderede Regnskab, der for Hovedkassens Vedkommende balancerede med 2806 Kr. 40 Øre. Der var indsendt 1062 Kr. 40 Øre. Privatkassens Regnskab balancerede med 1385 Kr. 16 Øre. Kassebeholdning 1155 Kr.

Man drøftede derefter 50 Aars Jubilæet, og det vedtoges at fejre dette ved en Fest i Hotel »Casino« Lørdag den 7. November.

Til Forplejningshjemmet, der i sidste Regnskabsaar havde været besøgt af 317 Typografer, bevilgedes 75 Kr.

Fredag den 6. November Kl. 7¾ • Rømersgade 22 • Lille Sal og Pio-Sal.

ANDESPIL

Første Spil er gratis! Mød præcis
og tag Venner og Bekendte med.
Efter Spillet et Par Timers **gratis Dans.**

Bog- og Akcidenssætter-Klubben . . Typografernes Sangforening.

HOLSTEBRO LOKALAFDELING

afholdt Lørdag den 10. Oktober ordinær Generalforsamling paa Centralhotellet.

Formanden, *H. Chr. Jensen*, aabnede Generalforsamlingen, hvorefter *Andr. Sørensen* valgtes til Ordstyrer, og Sekretæren, *Ditlev Rasmussen*, oplæste Forhandlingsprotokollen.

Efter at *Formanden* havde aflagt en kort Beretning, hvorunder han dvælede ved den fortsatte Blokade af S. Sørensens Bogtrykkeri, i hvilken vor tidligere Kollega, Johs. Henriksen, Tid efter anden nedlægger en velsignelsesrig Gerning, fremlagde han Regnskabet, der for Hovedkassens Vedkommende balancerede med 1301 Kr. 95 Øre, Lokalkassen med 689 Kr. 81 Øre og Hjælpesygekassen med 301 Kr. 61 Øre. Saavel Beretning som Regnskab godkendtes enstemmigt.

Der ydedes Arbejdernes Oplysnings-Udvalg et Tilskud paa 10 Kr., ligesom det vedtoges at fordoble Lokal-Understøttelsen til de stedlige arbejdsløse Kolleger, hvis vedtægtsmæssige Understøttelse er udløbet.

Vinterfest-Spørgsmaalet var ogsaa paa Dagsordenen; i Stedet vedtoges det at afholde en Fællesspisning forud for næste Generalforsamling.

Under Eventuelt drøftede man det lokale Forplejningshjem-Spørgsmaal, hvorefter Ordstyreren sluttede af. *j.*

NÆR OG FJERN

DØDSFALD. Vor Kollega, Sætteren, *Julius Vedelspang* er i Tirsdags pludselig afgaaet ved Døden. Han mødte paa sit Arbejde ved Middagstid, men følte sig utilpas. En tilkaldt Læge gav ham en Indsprøjtning og beordrede ham kørt til sit Hjem paa Strandboulevarden 166, ved Ankomsten hertil sank han sammen og var død.

Vedelspang, der de sidste 28 Aar har arbejdet ved Social-Demokraten, var en myreflittig og dygtig Arbejder, som var afholdt af alle han kom i Berøring med. Igennem en Aarrække var han blandt de mest energiske socialdemokratiske Agitatorer i 10 Kreds, ligesom han var meget interesseret i vor Fagbevægelse. Han blev 63 Aar gl. Ang. Bisættelsen henvises til Social-Demokraten.

— Natten til Mandag døde Sætter *Hans Jacob Jensen* efter adskillige Aars Sygdom. Jensen udlærte i 1905 hos Jørgensen & Co. og arbejdede forskellige Steder i Byen, indtil Tuberkulose for en halv Snes Aar siden tvang ham til at holde op. Siden har han klaret sig igennem med lidt Inkassationsarbejde og den karrige Invaliderente. Begravelsen finder Sted paa Søndag Kl. 2½ fra Frelsers Kirke.

JUBILÆUM. Den 30. Oktober kan vor Kollega *Erdmann Wiinblad* holde 25-Aars Jubilæum i »Bianco Luno's« Virksomhed.

Jubilaren har igennem disse 25 Aar været en god Kollega, der ved sit jævne og bramfri Væsen har skaffet sig mange Venner baade blandt gamle og unge Kolleger. Med sit lyse Livssyn har han klaret mange vanskelige Situationer, ikke mindst i sin Egenskab af Tillidsmand, som han igennem en Aarrække har været, for Forretningen en god og dygtig Arbejder.

Vi ønsker dig al mulig Lykke i Fremtiden, og siger dig Tak for den Tid som er gaaet. *-o.*

— *Nanny Paulsen* har den 1. November 25. Aars Jubilæum som Paalæggerske i Egm. H-Petersens Bogtrykkeri.

Jubilaren, der har lært samme Sted, er en god og pligtopfyldende Kollega, hører til de stille og rolige, er et meget interesseret Medlem af vor Organisation, og særlig afholdt af hele Personalet, hvilket hun sikkert paa Jubilæumsdagen vil faa at mærke. *L.*

— Maskinsætter *Eiler Petersen*, Roskilde, kan den 1. November fejre 25-Aars Jubilæum, idet det denne Dag er 30 Aar siden, han kom i Lære paa Roskilde Dagblad. Efter et Par Aarstid paa Stedet efter Læretiden drog han til Berlin for at lære Maskinsætning og arbejdede derefter i København, Næstved, Kolding og Hjørring, indtil han i 1921 atter havnede paa Roskilde Dagblad, da dette Blad indførte Sættemaskiner. Til Lykke! *X.*

50-AARS JUBILÆUM fejrer Helsingør Lokalafdeling ved en Stiftelsesfest Lørdag den 31. Oktober i Arbejdernes Forsamlingsbygning i Helsingør.

— Nyborg Lokalafdeling fejrer sin 50-Aars Jubilæumsfest førstkommende Lørdag ved et fælles Kaffebord med efterfølgende Bal m. v. I Dagens Anledning sendes der Afdelingens Arbejdsløse en yderlig venlig Tanke.

BLADSÆTTERKLUBBENS MEDLEMMER erindres om Generalforsamlingen paa Søndag i »Helmerhus«. Se omst. Annonce.

TYPOGRAFERNES FAGTEKNISKE SAMVIRKE I KØBENHAVN. Kollegernes Opmærksomhed henledes paa omst. Bekendtgørelse om Fællesmøde. »Samvirket« udskriver en Konkurrence om Exlibris og Mærke med Frist til 31. December. Trykte Betingelser udleveres Mødeaftenen i Lokalet.

Husk Indsamlingen af Tryksager!

LOKALKASSEN I HELSINGØR. For ca. 3 Uger siden bekendtgjordes det her i Typ.-Tid., at Lokalkassen i Helsingør er lukket for Udbetaling til Rejsende. Da Afdelingen ikke desto mindre har det sædvanlige store Besøg af Rejsende uden Understøttelse, og som ikke har læst Notitsen i Typ.-Tid. (siger de), skal man herved ikke undlade paany at meddele, at Kassen *virkelig* er lukket, og Rejsende uden Understøttelse anmodes høfligst om at lægge deres Rute uden om Helsingør.

FOLKEOPERAEN, som vi omtalte i Typ.-Tid. Nr. 41, og som den 14. Oktober fremførte Glucks Opera »Mathurin og Mathurine«, gentager denne Fremførelse Fredag den 6. November Kl. 20 i Ordenshuset i Griffenfeldtsgade 7. Et mindre Antal Billetter sælges à 65 Øre paa Afdelingskontoret i Vestergade 5.

»EN-TO-TRE« hedder et Udregningsskema for Reklamearbejder, som i disse Dage udsendes af Fabritius & Sønners Forlag, Oslo. Det skyldes Reklameforskeren, Redaktør Johannes Knudsen, Trondhjem, som er en af den norske Reklamebevægelses Grundlæggere og som i dette Udregningsskema har fundet et udmærket Hjælpemiddel ved Udkastet til Annoncer. Enhver Annonce bør jo skitseres paa Forhaand, saaledes at man kan danne sig et Billede af den og beregne den. For Lærlingene i Typografi og Reklame betyder det en Vejledning i det elementære Arbejde.

LETSINDIG HUSHOLDNING. Gældsstiftelsen her i Landet er i 14 Aar steget med over en Million om Dagen, nemlig den offenlige Gæld med 1700 Millioner og Prioritetsgælden med 4000 Millioner Kr.

Og saa er der alligevel Folk, som hævder, at det ikke er nogen Gældskrise, vi er inde i — ja, vi har endog Politikere, som kræver, at Pengene til Krisehjælpen skulde tilvejebringes ved nye Laan!

KRISEHJÆLPEN. I et lille privat Selskab af Landboere, hvor man bl. a. Samtale-Emner ogsaa kom ind paa en Drøftelse af de nys vedtagne Kriselove, siger en af de kvindelige Deltagere til sin Mand:

— Hør, Far, hvor meget kan *vi* faa i Krisehjælp?

— Aah, jeg tænker en 2—3000 Kroner.

— Saa kan vi da endelig faa Raad til at købe os en Bil!

Tak.

Dansk Typograf-Forbunds Odense-Afdeling beder om at maatte udtale sin hjerteligste Tak for venlig Opmærksomhed og Hilsen ved 50-Aars Jubilæet.

Odense, den 25. Oktober 1931.

Paa Bestyrelsens Vegne:
C. O. Madsen.

DANSK TYPOGRAF-FORBUND BOGTRYKFAGETS ARBEJDSLØSHEDSKASSE

VESTERGADE 5, 1. Sal
KØBENHAVN K.

KONTORERNE er aabne for Ind- og Udbetaling fra 1—3, *Lørdag 11—1*, samt *Fredag* og *Mandag Aften Kl. 5—6½*. Telefon 4331.

FORENINGSMEDDELELSER

KVITTERING FOR MODTAGNE JULI KVARTALS REGNSKABER

21. Oktober: Nyborg pr. Bl. 430,00; Middelfart pr. Bl. 355,00; Thisted 700,00; København 44,95. 22. Oktober: Frederikshavn pr. Bl. 300,00; Herning intet at indsende; Ribe intet at indsende. 23. Oktober: Nykøbing M. pr. Bl. 100,00, Kt. 376,10, ialt 476,10. 26. Oktober: Ringkøbing pr. Bl. 250,00, Kt. 620,90, ialt 870,90; Roskilde pr. Bl. 235,65. 27. Oktober: Hjørring pr. Bl. 250,00; Maribo pr. Bl. 79,65; Odense pr. Bl. 1000,00, Kt. 1043,35 ialt 2043,35; Ringsted intet at indsende; Struer pr. Bl. 140,00; Vejle pr. Bl. 500,00, Kt. 250,00, ialt 750,00.

København, den 27. Oktober 1931.

Forretningsudvalget.

TILSKUD FRA HOVEDKASSEN

er efter lovformelig Begæring tilsendt følgende Afdelinger:

21. Oktober: Nyborg i St. f. Juli Kv. Oversk. 430,00; Middelfart i St. f. Juli Kv. Oversk. 355,00; Aarhus 2000,00. 22. Oktober: Frederikshavn i St. f. Juli Kv. Oversk. 300,00; Brønderslev 200,00; Haderslev 200,00; Hobro 300,00; Holstebro 300,00; Horsens 300,00; Lyngby 200,00. 23. Oktober: Aabenraa 300,00; Aalborg 2000,00; Nyborg 400,00; Nykøbing F. 300,00; Ringsted 100,00; Sønderborg 300,00; Viborg 300,00; Nykøbing M. i St. f. en Del af Juli Kv. Oversk. 100,00; 24. Oktober: Stubbekøbing 200,00. 26. Oktober: Ringkøbing i St. f. en Del af Juli Kv. Oversk. 250,00; Roskilde i St. f. Juli Kv. Oversk. 235,65. 27. Oktober: Hjørring i St. f. Juli Kv. Oversk. 250,00; Maribo i St. f. Juli Kv. Oversk. 79,65; Odense i St. f. en Del af Juli Kv. Oversk. 1000,00; Struer i St. f. Juli Kv. Oversk. 140,00; Vejle i St. f. en Del af Juli Kv. Oversk. 500,00.

København den 27. Oktober 1931.

Forretningsudvalget.

NY LOKALFORMAND

Nyborg: Typograf N. P. Ægidius Hansen, Villa »Arvika«, Christianslundsvej. — Udbetaling af Understøttelse *kun* fra Kl. 12—12½.

NYE MEDLEMMER

København: Sætter Osvald Herman Zastron, udl. 15. 10. 31 hos Schnipper (arb. s. St.). Sætter Erik Michael M. Lyngsi, udl. 19. 10. 31 i Graf. Inst. (arb. s. St.). Sætter Ejnar Ingemann Jønsson, udl. 19. 10. 31 hos Fr. Bagge (arb. s. St.). Sætter Alf. Johan Henriksen udl. 19. 10. 31 hos Aage Hansen **(arbl.)**. Trykker Godtfred Frederiksen, udl. 1. 10. 31 hos Knudtzon (arb. s. St.). Trykker Egon Alfred Løwgreen udl. 16. 10. 31 i Centraltr. (arb. s. St.). Trykker Helge Eyvind Stephensen, udl. 9. 10. 31 hos Chr. Andersen (arb. s. St.). St. Peder Jensen, tidl. Medl. (Dansk Reproduktionsanstalt).

Frederikshavn: Sætter Aksel Brink, udl. 15. 10. 31 i Skagen Bogtrykkeri. Maribo: Sætter Hans Gunnar Stokket Olsen, udl. 17. 10. 31 i Lollands-Posten. Nykøbing F.: Paal. Lilia Lydia Blance Rasmussen. Roskilde: Sætter Knud Grønbech Nielsen, udl. 1. 10. 31 hos M. J. Hansen, Glostrup.

TILTRAADTE

København: 6342 Knud Knudsen fra Viborg (arbl.). 6021 H. Petersen fra Roskilde (Elniff). 6609 Ewald Kobberød fra Hobro (arbl.) 6068 Knud Olsen fra Helsingør (arbl.). 4285 Niels Andersen fra Rejse (arbl.). 7748 Ejvig Madsen fra Rejse (O. C. Olsen). 7791 Magnus Petersen fra Rejse (arbl.).

Herning: 7633 Robert V. Laursen (P. Pagh). Horsens: 7604 Gustav Ankersteen (arbl.). Nyborg: 6151 Kaj Jerløv (Scønemann). Næstved: 7954 Herluf Frandsen (arbl.) Svendborg: 1111 Carl A. Andersen (arbl.). Varde: 7795 Vilh. Petersen (arbl.).

FRATRAADTE

København: 1799 Romeo Slemin paa Rejse. 7969 Carl Nielsen paa Rejse. 1640 Waldau Mortensen paa Rejse. 7839 Ernst Jørgensen til Køge.

Aabenraa: 7205 Karl Bogdahn til Graasten i Pl., 6807 Wilh. Becker paa Rejse. Aalborg: 7937 Jørgen Minke til Haderslev (arbl.). Kolding: 7795 Vilhelm Petersen til Varde (arbl.). Nyborg: 7034 J. Kjellerup til Kbhvn. (arbl.). Nykøbing F.: 7189 Axel Jochumsen paa Rejse. Næstved: 7678 Harwey E. Jensen til Roskilde i Pl. Ringsted: 7733 Anker Rudolf Petersen til Næstved (Vordingborg) i Pl. Roskilde 6021 H. Fr. Petersen til Kbhvn i Pl. Svendborg: 1111 Carl A. Andersen til Kbhvn. (arbl.). Vejle 4285 Niels Arnold Andersen til Kbhvn. (arbl.), 6029 Albert Haagensen paa Rejse og 7463 Chr. Hvejlsen Hansen til Kbhvn. (arbl.). Viborg: 6342 Knud H. Knudsen til Kbhvn. (arbl.).

UDMELDT

København: 2423 Gudrun Høyer (fratr. Faget).

UDSLETTET PAA GRUND AF RESTANCE

København: 73 Harry Jørgensen (Landschultz), 203 H. C. Hansen (B. Nielsen).

DØDE

København: 8139 Hans Jacob Jensen, 825 Julius Vedelspang, 431 Peter Berendt.

Kolding: 6090 Orla Madsen.

BLADSÆTTERKLUBBEN I KØBENHAVN

afholder sin Efteraars-Generalforsamling *Søndag d. 1. November* Kl. 11 i Café »Helmerhus«, Raadhusplads 4.

Dagsorden: 1. Beretning. 2. Det fagtekniske Samvirke. 3. Eventuelt.

Bestyrelsen.

Husk Generalforsamlingen

paa Søndag

»Nørre Central« Kl. 11. (3 v)

E.L. SATSSKIBE

er de bedste og billigste • Fremstillet paa eget Værksted

GRAFISKE ARTIKLER EN GROS **ERIK LEVISON** GRAFISKE ARTIKLER EN GROS

(20 a)

Typografernes fagtekniske Samvirke i København.

Fællesmøde *Mandag d. 2. November* Kl. 8 i Lokalet Falkonerallé 56. Udstilling af Udkastene fra Program-Konkurrencen med Referat af Bedømmelsen.

Der udskrives en Konkurrence om Exlibris og Mærke for »T. F. S.« — Nærmere herom ved Opslag i Lokalet.

ANNONCER

I Henhold til Anvisningskontorets Regulativ, Punkt 7, gøres opmærksom paa, at ingen maa slutte bindende Aftale om Pladstilbud, før Henvendelse er sket til Lokalkassereren i den paagældende By eller i København til Anvisningskontorets Bestyrer. Undladelse heraf medfører Karantæne.

Typograf-Maskinsætter

søger Plads. Kan ogsaa arbejde som Sætter-Trykker. Billet mrkt. »223« modtager Ekspeditionskontoret.

Ung Sætter,

kendt med alt Slags Arbejde, søger, paa Grund af Personaleindskrænkning, Arbejde fra først i November eller senere. Billet mrkt. »230« modtager Ekspeditionskontoret.

Typograf.

Annonce- og Akcidenssætter søger Plads straks eller senere. Fineste Anbefalinger haves. Gerne Optagelse som Kompagnon i godt Bogtrykkeri. Billet mrkt. »233« modtager Ekspeditionskontoret.

Ung energisk Sætter.

God Anbefaling. 21 Aar gammel.

Kendt med al Slags Sætter-Arbejde og vant til at arbejde selvstændig

søger Arbejde.

Billet mrkt. »235« modtager Ekspeditionsk.

Bogtrykkeri

og Ugeblad til Salg. Overtagelse af Materialet ikke nødvendigt. Billet mrkt. »234« modtager Ekspeditionskontoret.

Akcidens-Forbundter.

Som saadan søger jeg Plads til 15. Novbr. eller 1. Decbr. i godt Bogtrykkeri i København, da mine Forældre er flyttet dertil. Har været 4 Aar i Lære i fint Akcidens-Trykkeri i stor Provinsby paa Sjælland og gaaet paa Fagskole i Teknisk Skole i samme Tidsrum. Er velbevandret i elementær Sats-Stil. Fine Anbefalinger kan erholdes. Løn bedes opgivet i Billet mrkt. »236« til Ekspeditionskontoret.

Brugte Skrifter og smaa Reoler

samt Diegel eller Fluesmækker ønskes til Købs. Billet mrkt. »237« modtager Ekspeditionskontoret.

2 Sæt Intertype-Matricer.

Petit og Korpus Antikva (meget lidt brugte) og et brugt **Egnilkap** er billig til Salg. Billet mrkt. »232« modtager Ekspeditionsk.

FAENZA FREDERIKSBORGGADE 46 *Gode Ideer til Gaver i Sølv, Læder o. m. a.* Billige Priser. Kolleger 10%

Tandlæge Edv. Møller,

Købmagergade 30, II

Konsultationstid 10—3½, 6—7 Efterm.

Telefon 8181. (12)

Tandlæge Viggo Jensen,

Klareboderne 2, II,

Hj. af Købmagergade 40.

Konsultationstid fra 10—7. Onsdag og Lørdag fra 10—3½. Telefon 15868. (7)

FRITZ MÜLLER

LINNÉSGADE 24 - TELEFON CENTRAL 10,291

GRAFISK FAGFORRETNING

Største Lager af moderne Værktøj for Sætteri og Trykkeri. — Forretningen fører fuldt moderne Værktøjskasse for Trykkere.

Forlang Tilbud. — Forsendelse til Provinsen.

Alle Bogtrykmaterialer. (171)

A/S F.L. BIE Valdemarsgade 14, København V.

Telefoner: Centr. 6518, 6519 & 8062.

Samtlige Maskiner og Artikler for **Bogtrykkerier, Bogbinderier, Litho-Etablissementer, Klichéfabriker** og beslægtede Brancher.

Kulante Betingelser.

Stadigt stort Lager. (10)

CONTRASOL-FARVER

Drøjere
Renere
Ultra lysægte
Bedre
Intensive
Nye Farver
fra DRUBIN

Redaktør: FR. NIELSEN, Egøjevej 3, Køge. Ekspeditør: KARL SØRENSEN, Vestergade 5, 1. Sal, Kbhvn. K.

Abonnem. gennem Postkontorerne 1 Kr. 50 Øre Kv. Annoncer 35 Øre pr. Petitlinje (pladss. Medl. 25 Øre). 26 Gange og derover Rabat.

Trykt i Industri-Trykkeriet, København.

TYPOGRAF-TIDENDE

ORGAN FOR DE TYPOGRAFISKE ARBEJDERES INTERESSER

NUMER 45 KØBENHAVN DEN 6. NOVEMBER 1931 58. AARGANG

Dansk Typograf-Forbunds Københavns-Afdeling

afholder

ordinær kvartaarlig Generalforsamling

Søndag d. 22. Novbr. Kl. 10¼ pr.

i Rømersgade 22.

Dagsorden: 1. Beretning. 2. Regnskaberne. 3. Resolution til Støtte for det internationale Afrustningskrav. 4. Valg af en Repræsentant til Arb. Landsbank.

Styrelsen.

EKSKLUSIONEN AF HARDER KENDES LOVLIG

Udskrift af Østre Landsrets Dombog for V Afdeling.

Aar 1931 den 30. Oktober blev afsagt følgende Dom i Sagen V. Nr. 306/1931:

Typograf Johs. Carl Harder
mod
Dansk Typograf-Forbund.

I Anledning af, at Dansk Typograf-Forbund havde udstedt Forbud mod, at et af dets Medlemmer arbejdede som Sætter-Trykker i et københavnsk Bogtrykkeri, indbragte Københavns Bogtrykkerforening Spørgsmaalet, om dette Forbud var berettiget, for en faglig Voldgift, og i Voldgiftsrettens Kendelse af 5. December 1930 hedder det:

»Den gældende Tarif indeholder ingen Regel, der forbyder eller tillader Medlemmerne af Københavns Bogtrykkerforening at beskæftige Sætter-Trykkere. Selv om det imidlertid maa antages, at Tariffen som almindelig Ordning forudsætter, at Personalet beskæftiges enten som Sættere eller Trykkere, kan dette ikke berettige Dansk-Typograf-Forbund til at skride ind overfor Tilfælde, som maa siges at have kutymemæssig Hjemmel, ogsaa fra Tiden før Vedtagelsen af den gældende Tarif. . . .

Efter Voldgiftsrettens Opfattelse kan Dansk Typograf-Forbund da ikke modsætte sig, at Medlemmer af Københavns Bogtrykkerforening beskæftiger Sætter-Trykkere i tilsvarende Omfang, som det hidtil har fundet Sted.«

I Overensstemmelse hermed bestemtes det, at Forbundet burde tilbagekalde det paagældende Forbud.

Idet Dansk Typograf-Forbund i sit, den 12. December 1930 udkomne Medlemsblad bragte denne Kendelse til Medlemmernes Kundskab, bemærkede det:

»Det ovennævnte Forhold findes kun i en lille halv Snes Smaatrykkerier. Herefter maa ingen Medlemmer paatage sig Arbejde som Sættertrykkere her i København, medmindre Afdelingens Godkendelse i Forvejen maatte være opnaaet. . . .«

I Marts Maaned 1931 fik Sagsøgeren, Typograf Johs. Carl Harder, Ansættelse som Sætter-Trykker hos Grosserer N. P. A. Hansen, der samtidig startede et mindre Bogtrykkeri, og da han — som dengang var Medlem af Dansk Typograf-Forbund — er forblevet i bemeldte Stilling, uagtet Forbundet har forbudt ham at arbejde i den, er han exkluderet af Forbundet.

Han har derefter — idet han har gjort gældende, at det af Forbundet overfor ham nedlagte Forbud er ulovligt — under denne mod Forbundet anlagte Sag paastaaet dette kendt pligtig at genoptage ham som Medlem.

Forbundet har paastaaet sig frifundet og har til Støtte herfor anført, at den ovennævnte Kendelse netop udtaler, »at Tariffen som almindelig Ordning forudsætter, at Personalet beskæftiges enten som Sættere eller Trykkere, og den udelukker alene Dansk Typograf-Forbund fra overfor Medlemmer af Københavns Bogtrykkerforening at skride ind i saadanne Tilfælde, hvor Beskæftigelse af Sættertrykkere maa siges at have kutymemæssig Hjemmel ogsaa fra Tiden før Vedtagelsen af den gældende Tarif«.

Forbundet mener da, at det har fuld Frihed til at modsætte sig, at der ved Oprettelsen af nye Bogtrykkerier beskæftiges Sætter-Trykkere, og det har i saa Henseende henvist til, at Grosserer Hansen først har startet sig Bogtrykkeri efter Tariffens Vedtagelse, og til, at han end ikke er Medlem af Københavns Bogtrykkerforening.

Yderligere har Forbundet gjort gældende, at Exklusionen er hjemlet ved de for det gældende Love, i hvilke det under § 16 hedder:

»Det er Medlemmernes Pligt:

at overholde Forbundets Love og Tarifbestemmelser samt i alle Forhold vedrørende Arbejdsvilkaarene nøje at følge de af Forbundet givne Anvisninger, derunder ikke at slutte bindende Aftale om Pladstilbud, før Henvendelse er sket til Lokalkassereren i den paagældende By eller i København til Anvisningskontorets Bestyrer. Ukollegial Opførsel eller Forsøg paa Omgaaelse af Lovene, der har Besvigelse eller Modarbejdelse af Forbundet — eller en med dette gensidig Forening — til Hensigt . . . vil enten have øjeblikkelig Udelukkelse til Følge eller medføre Karantæne, som bestemmes af Forretningsudvalget i Henhold til Regler, som gives af Forbundsstyrelsen;«

og ved de for Forbundets Københavns Afdeling gældende Love, i hvis § 6 det hedder: »Ethvert Medlem er pligtig at underkaste sig de Regler, som Lovene indeholder, Styrelsen giver, eller de Beslutninger, som vedtages paa Generalforsamlinger eller ved skriftlig Afstemning mellem Medlemmerne. Brud paa disse Bestemmelser og bedragerisk Adfærd kan medføre Karantæne eller have Udelukkelse til Følge, jvfr. Forbundslovene«, og i hvis § 7 det hedder: »Ingen maa akceptere en ansøgt eller tilbudt Plads, forinden Vedk. har konfereret med Afdelingsledelsen.«

Da Udtrykkene i disse Lovbestemmelser findes at hjemle en Exklusion i et Tilfælde som nærværende, og da de Sagsøgeren ved disse Bestemmelser paalagte Pligter ikke i et Tilfælde som det foreliggende findes utilbørligt at indskrænke hans Adgang til at søge Erhverv — hvorved særlig bemærkes, at det ikke paa Grundlag af de foreliggende Oplysninger vil kunne statueres, at der med Hensyn til nyoprettede Bogtrykkerier gælder en Kutyme for Beskæftigelse af Sætter-Trykkere, som kunde gøre det overfor Sagsøgeren nedlagte Forbud ulovmedholdeligt — vil Forbundet være at frifinde for Sagsøgerens Tiltale.

Sagens Omkostninger findes at burde ophæves.

Thi kendes for Ret:

Sagsøgte, Dansk Typograf-Forbund, bør for Tiltale af Sagsøgeren, Typograf Johs. Carl Harder, i denne Sag fri at være.

Sagens Omkostninger ophæves.

— — —

En af de voterende Dommere har afgivet saalydende

Dissens:

Til at forbyde Sagsøgeren at tage Stilling som Sættertrykker maatte efter min Mening udkræves en positiv Hjemmel, som ikke haves, idet særlig de almindelige Udtryk i Afdelingslovenes § 6 om et Medlems Pligt til at underkaste sig de Regler, som bl. a. Styrelsen giver, ikke kan antages at give denne en saa vidtgaaende Beføjelse til at træffe Afgørelser udenfor Lovene og endmindre Beføjelse til ved sine Afgørelser at gøre Indgreb i den Ret til at søge Erhverv, som efter det iøvrigt foreliggende maa antages at tilkomme Foreningens Medlemmer. Jeg vilde derfor tage Sagsøgerens Paastand til Følge og tilkende ham Sagens Omkostninger med 200 Kroner.

Udskriftens Rigtighed bekræftes.

Østre Landsrets Kontor, d. 30. Oktbr. 1931.

(sign.) *Paul Nielsen.*

ET PAR MINDER OM PETER BERENDT

Den første Gang, jeg mødte Peter Berendt, var ved Delegeretmødet 1908 i Grundtvigs Hus.

Om det er fordi det var det første Delegeretmøde, jeg deltog i, véd jeg ikke, men dette Møde har i særlig Grad indprentet sig i min Erindring.

Mødet holdtes i December Maaned, og der var ikke særlig hyggeligt nede i Kælderen. Man frøs ret gammeldags, hvilket gav Vilh. Wartenberg Anledning til et Angreb paa Ledelsen,

fordi den havde valgt »en skummel og kold Kælder til Mødesal, hvor de delegerede var stivfrosne til over Knæene«.

Peter Berendt var da i sin Manddoms bedste Alder, og hans klare velklingende Stemme fangede straks min Opmærksomhed, saa meget mere som hans Anskuelser om de foreliggende Hovedspørgsmaal i det væsentlige faldt sammen med mine.

Det var den Gang — som for Resten ogsaa nu — Fagenes Selvbestemmelsesret, det gjaldt, og stærke Ord taltes til Forsvar for denne Ret saa vel fra Berendt som fra andre af de delegerede — Viggo Nicolajsen, Holbæk, Petersen-Holmen (som han da hed) Wartenberg og Jul. Schrøder m. fl.

Tiden og Udviklingen indenfor den faglige Bevægelse har faret haardt frem mod de Anskuelser, Peter Berendt og vi andre den Gang forfægtede. Men dermed være ikke indrømmet, at det, vi troede paa, var det absolut forkerte, og den Retning, der sejrede, den ene rigtige. Thi endnu har Arbejderklassen — taget som Helhed — ikke naaet det forjættede Land. Om den er kommet det nærmere, er vel et Spørgsmaal, hvorom der kan strides. — — —

*

I 1923 efter Delegeretmødet i Aarhus tog jeg sammen med min Kone en Tur ud til Himmelbjerget for at hvile lidt ud efter nogle anstrængende Dage.

Og hvem møder vi da paa Bjergets Top, hvor man troede sig ukendt af alle — Peter Berendt. Tilligemed sin Hustru var han paa Ferierejse. Han vilde se Danmark — sagde han. Glemme Hverdagslivets Kævl og Kvaler og kun nyde Naturen og samle nye Indtryk, der kunde sprede de mørke Tanker. Han vilde end ikke tage en Avis i Haanden før han kom hjem.

Saa fulgtes vi ad til Silkeborg. Og paa den herlige Tur paa Gudenaaens brede Vande, hvor Nøkkerosen nikkede til os langs Baadens Sider og den rødbrune Lyng skinnede fra de omliggende Høje, var Berendt i straalende Humør og underholdt det lille Selskab med sine spøgefulde Indfald.

— — — Peter Berendt var træt nu. Han længtes imod Døden, og den kom til ham som en Befrier.

Fr. N.

KALUNDBORG AFDELING

fejrede Lørdag den 31. Oktober sin 50-Aars Stiftelsesfest. I Hotel »Postgaarden«s smukke Sal samledes Afdelingens Medlemmer med Damer samt de indbudte Gæster ved 7-Tiden og gik til det ualmindelig festligt udsmykkede Bord. Formanden, *S. Andersen*, bød velkommen, og senere gav han et Rids af Afdelingens Historie samt mindedes de Kolleger, der for de 50 Aar siden tog Initiativet til Dannelsen af Afdelingen og sluttede med at udbringe et Leve for Afdelingens Nestor, *E. G. Melberg*. — Forbundets Formand, *Jul. Schrøder*, bragte Hilsen fra Forbundet og talte for Kalundborg Afdeling. Folketingsmand, Borgmester, *Fr. Andersen*, talte for Jul. Schrøder og Faktor *Laur. Hansen* for Damerne. Der indløb Blomsterhilsener og telegrafiske do. fra Byens Blade og Bogtrykkere. Firmaet *E. Levison*, København, havde til Festens mandlige Deltagere sendt Cigarer i Etui — et Arrangement, som vakte stor og udelt Tilfredshed og som Firmaet fortjener megen Tak for. To tidligere Kalundborg-Kolleger, *Chr. Hansen*, Næstved, og Værkmester *Chr. Jerløv*, Nyborg Straffeanstalt, samt Slagelse Afdeling, sendte telegrafiske Hilsener. Paa et senere Tidspunkt havde Afdelingen yderligere den Glæde at blive ringet op fra Nyborg af d'Hrr. *Chr. Jerløv* og *Marius Rasmussen* og modtog pr. Telefon en mundtlig Hilsen og Lykønskning. Vi siger Tak. Ved Bordet talte yderligere *Laur. Hansen* for Formanden og *Chr. Henriksen* for Festarrangørerne. Der blev sunget 4—5 i Dagens Anledning skrevne Sange. — Dansen gik lystigt i nogle Timer, og til Slut samledes man om et Frokostbord, hvor der var Spegesild med Løg og andet »stærkt«.

Og saa sluttede Festen — vistnok! —*n.*

75 AAR

Typograf *Leopold Hansen*, »Randers Dagblad«, fylder paa Søndag den 8. November 75 Aar. Leopold eller »Slagelse« som han ogsaa kaldes, lærte Typografien i Chr. Jensen Ryes Bogtrykkeri, var derefter et Par Aar i Slagelse, men vendte saa tilbage til Lærestedet, hvor han forlængst har fejret 50-Aars Jubilæum. Lige siden han som ung Svend traadte ind i Typografernes

Rækker, har han været Medlem af vort Forbund og deltog i de yngre Aar trofast i Foreningslivet.

Nu økonomiserer han med Kræfterne, fører et stille og roligt Liv, men formaar saa ogsaa til Gengæld trods Alderen at passe sit Arbejde med Præcision og Dygtighed. Leopold Hansen er kendt af mange Kolleger ud over Landet, for hvem han i Læretiden og de unge Aar har været til Støtte, og vi tvivler derfor ikke om, at der paa Fødselsdagen vil blive vist ham Opmærksomhed ikke blot fra Kolleger og Venner i Randers, men ogsaa fra mange Venner rundt om i Landet.

Hans Arbejdskammerater havde ønsket i Anledning af Fødselsdagen at fejre ham ved en lille festlig Sammenkomst, men Leopold Hansen har beskedent frabedt sig dette og ønsker kun at fejre Dagen sammen med sin Familie. *K.*

GRAFISK REVY

Tredie Hefte 1931, der lige som andet Hefte er trykt hos Dyva & Jeppesen, København, er nu udkommet og indeholder bl. a. følgende Tekstbidrag: Kelly-Pressen af *Chr. Nissen*, København. Sättning av utländska språk af *Lennart Olsson*, Stockholm. Tidsskriftformaternes Standardisering af *Viggo Hansen*, København. Fotografi i moderne Typografi af *Paul Schmidt*, København. Læreguttenes utdannelse af *O. Bjørge*, Oslo. Uhertype-ljussättmaskinen samt flere Bidrag af *Ch. Moegreen*, København. Desuden en Række med Smag og Omhu opsatte Annoncer.

Det smukke Tidsskrift kan for Københavns Vedkommende faas ved Henvendelse paa Kontoret, Vestergade 5, og i Provinsen til Lokalformændene.

NOVEMBERFESTENS PROGRAM:

Orkestret (Kapelmester Aage Nielsen)
The merry Singers
Koncertmester Otto Fessel
Kgl. Operasanger Marius Jacobsen
Gutenberg-Koret
Skuespillerinde Ellen Malberg
Fru Ella Heiberg

*

Bal til Kl. 4
25 Musikere
Ingen Pauser

*

Der begyndes præcis Kl. 8
Det er: Lørdag den 14. November

LÆRLINGE-SPALTEN

Odense Lærlingeforening

afholdt ordinær Generalforsamling Torsdag den 15. Oktober paa »Den nye Forsamlingsbygning«. Formanden oplæste Forhandlingsprotokollen, og Kassereren Regnskabet. Begge Dele godkendtes. I Stedet for Otto Jensen valgtes *Otto F. Mortensen* som Sekretær, og som Revisor nyvalgtes *Erling le Fevre*. Det overlodes Bestyrelsen at arrangere Vinterfesten paa »Odense ny Folketeater«.

Det var en daarlig besøgt Generalforsamling, der var kun mødt 9 Medlemmer, og at dømme efter det mødte Antal, maa det siges, at Interessen for Foreningen er ret minimal; men vi haaber paa, at Medlemmerne saa til Gengæld møder fuldtalligt til den næste Sammenkomst.

Til Lokalafdelingens 50-Aars Jubilæumsfest var Lærlingene inviteret med til Ballet samt til Kaffebord. Det var alt i alt en glimrende Fest, og de, der var mødt, morede sig udmærket.

Otto F. Mortensen.

GENERALFORSAMLINGER OG MØDER

SVENDBORG LOKALAFDELING

afholdt ordinær Generalforsamling Lørdag den 10. Oktober 1931. Formanden, *P. Hansen*, bød Velkommen, hvorefter han refererede forskellige Sager, der havde været behandlet paa De samvirkendes Fællesbestyrelsesmøde. Der blev paa nævnte Møde givet Tilslutning til en Resolution fra De samv. Fællesforeninger i Vejle, der protesterede mod de afsagte Domme i Nakskov-Affæren, som havde affødt alt for haarde Straffe for de implicerede. — Paa Mødet var vedtaget et Forslag om at indsende et Andragende til Byraadet med Anmodning om en Forhøjelse af Hjælpen til de arbejdsløse. Byraadet havde afvist Andragendet foreløbig. — Efter at have refereret et Par andre Sager oplæste Formanden den Indbydelse til Jubilæumsfesten, der vil blive udsendt til Medlemmerne. Generalforsamlingen godkendte den opstillede Plan til Festen, og samtidig besluttedes, at de arbejdsløse intet skulde erlægge til Festen. Bestyrelsen fik Tilladelse til at tage af Privatkassen, hvad der er nødvendigt til Festens Afholdelse.

Derefter aflagde *Kassereren* Regnskabet. Hovedkassens Regnskab udviste en Balance paa Kr. 2,199,70, og der var indsendt til Hovedkassen Kr. 650,00. Kassebeholdningen var paa Kr. 6,20. Privatkassen havde en Balance paa Kr. 864,82. Udgiften havde været Kr. 233,60, og Beholdningen var paa Kr. 631,22. Regnskaberne godkendtes enstemmigt.

Under *Eventuelt* oplæste *Formanden* en Skrivelse fra Oplysningsudvalget, der opfordrede til Tilslutning til Udvalgets Arbejde, som har til Formaal ved Kursus at dygtiggøre unge som ældre. De sædvanlige 10 Kr. blev bevilget Op-

lysningsudvalget. — Paa Generalforsamlingen var fremlagt to smukke Jubilæumsfestskrifter, som Formanden havde modtaget fra Odense og Hillerød. *C. Nygaard* kunde ønske, at Afdelingen satte sig i Forbindelse med Bog- og Akcidenssætterklubben i København for om muligt at faa overladt Eksemplarer fra de forskellige Sats-Konkurrencer, der har været afholdt. Ved Fremlæggelsen af disse paa en kommende Generalforsamling vilde de unge maaske i højere Grad møde op.

Efter at Formanden havde lovet at prøve en Realisation af Tanken, sluttede Generalforsamlingen.

NÆR OG FJERN

50-AARSJUBILÆUM. Slagelse Afdeling fejrer sit 50-Aars Jubilæum ved en festlig Sammenkomst Lørdag den 7. November.

I et 48 Sider stort Festskrift har Afdelingens Formand, *Chr. Nielsen*, nedskrevet de vigtigste Begivenheder i Foreningens Liv.

— Svendborg Lokalafdeling fejrer 50-Aarsdagen for Afdelingens Bestaaen ved en lille Festlighed Lørdag den 14. November.

25 AARS JUBILÆUM. Maskinsætter *Carl Christoffersen*, Horsens kan den 14. November fejre Dagen for sin Ansættelse ved »Horsens Soc.-Demokrat«, idet han tiltraadte denne Plads 1906.

Jubilaren begyndte som Haandsætter og blev senere Maskinsætter, tillige er han nu Inkassator for Bladet.

C. C., der har været Lokalformand for Horsens Afdeling i en længere Aarrække, vil være kendt bl. a. fra mange Delegeretmøder. Tillige har han siddet i Horsens Hjælpekasses Bestyrelse, ligesom han har beklædt Posten i Arbejdernes Fællesorganisation, som Sekretær.

Til Lykke »Stoffer«! *AEC & Co.*

BILLETTER TIL NOVEMBERFESTEN. Fra i Dag, Fredag, sælges Billetter fra Afdelingskontoret, idet Inkassator Anton Jensen da har været alle Trykkerier rundt og fordelt Billetter efter Krav og forholdsmæssige Hensyn. Der er jo nemlig kun 1500 Billetter til 3600 Medlemmer!

SØLVBRYLLUP fejredes Tirsdag d. 3. November af Styrelsesmedlemmet, Rotationstrykker *Axel Jensen* og Hustru. Sølvbrudeparret var paa Festdagen Genstand for megen Opmærksomhed fra Kolleger og Venner.

BLOMSTERUDSTILLINGEN I FORUM. Billetter à 50 Øre kan faas paa Kontoret.

FORRETNINGSUDVALGS-MØDER

1. Oktober 1931.

1. Forretningsføreren refererede en Mæglingssag fra Aarhus samt aflagde Beretning fra et Møde i Aalborg. — Til Efterretning.

2. Det kooperative Fællesforbund havde fremsendt Cirkulære angaaende Tegning af Aktie i »Dansk Kooperativ Assurance« — Til Efterretning.

3. Københavns Diskonto- & Revisionsbank i Likvidation meddeler gennem Privatbanken, at der yderligere vil blive udbetalt en Restdividende paa Kr. 238,93 af vort Tilgodehavende i Banken. Vort Tab ved Bankens Standsning vil derefter udgøre Kr. 749,75, som vil være at afskrive. — Til Efterretning.

4. Et Medlem i København anmoder om Forskud paa sin Begravelseshjælp i Anledning af Hustruens Død. — Kan ikke lade sig gøre.

5. Et tidligere Medlem i København over 40 Aar anmoder om Genoptagelse. — Optages paa de sædvanlige Vilkaar.

6. Det vedtoges at optage en almindelig Lønstatistik for Lønugen fra 24—30. Oktober.

7. Fire Medlemmer, henholdsvis i Aarhus, Kolding og Middelfart, tilstodes hvilende Medlemsret for et Aar.

8. Et Medlem i København, der havde været uforskammet overfor den københavnske Afdelingsformand og truet ham med Prygl, idømtes et halvt Aars Karantæne.

9. Et Lejemaal i Ejendommen godkendtes.

10. Det vedtoges at lade foretage Afstemning blandt Forbundsstyrelsens Medlemmer angaaende Udbetaling af Brændselshjælp til arbejdsløse i Oktober Maaned.

HUSK
ANDESPILLET
i Aften Kl. 7¾ i Rømersgade 22,
lille Sal og Pio-Sal. Mød præcis og tag Venner og Bekendte med! Efter Spillet et Par Timers gratis **Dans.**
Første Spil er gratis!
Bog- og Akcidenss.-Klubben
Typografernes Sangforening

STYRELSESMØDER

KØBENHAVNS AFDELING

28. September 1931. Arb. Oplysningsforbund anmoder om Organisationens Medvirken til Gennemførelse af en fast »Bogkreds«, d. v. s. Abonnement paa regelmæssigt udkommende Bøger. Gennem Typ.-Tid. henledes Medlemmernes Opmærksomhed paa Sagen. — Meddelelse fra Revisionen om Kasseeftersyn den 17/9 toges til Efterr. — Vort Medlemsskab i Foreningen for Filmskultur maa efter den Foreningen overgaaede Landsretsdom, som ikke appelleres, anses ophævet. Til Efterr. — Fru Larsen anmoder om Henstand med det for Sommerhuset pr. 1/10 forfaldne Afdrag paa 1000 Kr. Det vedtoges at tilbyde Henstand i et Aar med Halvdelen. — Det vedtoges som sædvanlig at afholde Tillidsmandsmøde med Velkomst for de unge Svende hen i Oktober Maaned. — Det overlodes Formanden at undersøge Mulighederne for eventuelt ogsaa i den kommende Vinter at lade afholde Dagkursus for ledige Kolleger paa Fagskolen. — Efter Anmodning af Svendeprøve-Kommissionen udmeldes endnu en Suppleant til Kommissionen, og det vedtoges at anmode Sætteren Henrik Eriksen om at paatage sig dette Hverv. — Indstilling fra Svendeprøve-Kommissionen vedr. Sekretærens Honorar tiltrædes. — De med Konkurrencen om Novemberfest-Programmet forbundne Præmier paatager Afdelingen sig at betale. — Af de til Branchernes fagtekniske Arbejde bevilgede 1000 Kr. udbetales der à conto 700 Kr. nu. — Formanden havde til Skattedirektøren foretaget en Henvendelse for at undersøge Muligheden for at bevare et større Arbejde, som hidtil var udført som typografisk Arbejde, men som nu syntes at skulle overgaa til Fremstilling paa Kontormaskiner, for Faget; der var desværre ingen Mulighed for Bevarelse af Arbejdet, som var et Arbejde til internt Brug. — Fra Næstved og Odense Lokalafdelinger forelaa Indbydelse til Afdelingens Formand til Deltagelse i de respektive Jubilæumsfester i Oktober Maaned. Takker og modtager. — Refereredes en Sag fra Lærlinge-Voldgiftsretten, hvorved en Bogtrykker havde maattet indgaa paa at betale en Erstatning til en Lærling, for hvem Lærlingeforholdet var afbrudt væsentligst paa Grund af Bogtrykkeriets manglende Evne til at uddanne ham. — Paa forskellige Trykkerier havde været behandlet mindre Sager angaaende Lærlingeforhold, Afskedigelser, Oplæringsforhold m. m. samt et Par Feriespørgsmaal. Samtlige Sager refereredes og toges til Efterr. — Sager ang. Landophold, hvilende Ret og Ekstrahjælp behandledes. Det vedtoges i denne Forbindelse at opfordre en Del af de unge, ugifte Svende til at søge Højskoleophold i Vinter for muligt at give Familjeforsørgerne bedre Chance for at faa Andel i Vinterens Arbejde. — I Anledning af et Medlems Optræden paa Afdelingskontoret vedtoges det at henstille til Forretningsudvalget at tage denne Sag op, men dog give vedkommende Adgang til at møde for Forretningsudvalget, forinden endelig Afgørelse træffes i Sagen. — Mødet hævet.

DANSK TYPOGRAF-FORBUND BOGTRYKFAGETS ARBEJDSLØSHEDSKASSE

VESTERGADE 5, 1. Sal

KØBENHAVN K.

KONTORERNE er aabne for Ind- og Udbetaling fra 1—3, *Lørdag 11—1*, samt *Fredag* og *Mandag Aften Kl. 5—6½*. Telefon 4331.

FORMANDEN træffes som Regel til samme Tider. Telefon 13,331.

ANVISNINGSKONTORET. Telefon 4331. Før Kl. 9 Form. og efter 6 Aften gennem Ryvang 1683. Telegramadr.: Typforbundet, Kbhvn.

KVINDEAFDELINGEN. Frk. H. Crone. Telf. Vester 7648.

FORENINGSMEDDELELSER

KVITTERING FOR MODTAGNE JULI KVARTALS REGNSKABER

31. Oktober: Aarhus pr. Bl. 720,95; Stege pr. Bl. 270,00. 2. November: Skanderborg pr. Bl. 101,95. 3. November: Brønderslev pr. Bl. 222,35.

København, den 3. November 1931.

Forretningsudvalget.

TILSKUD FRA HOVEDKASSEN

er efter lovformelig Begæring tilsendt følgende Afdelinger:

28. Oktober: Aarhus 2000,00; Fredericia 600,00; Odder 200,00; Ribe 300,00. 29. Oktober: Korsør 200,00; Roskilde 500,00. 31. Oktober: Aarhus i St. f. Juli Kv. Oversk. 720,95; Stege i St. f. Juli Kv. Oversk. 270,00. 2. November: Skanderborg i St. f. Juli Kv. Oversk. 101,95. 3. November: Brønderslev i St. f. Juli Kv. Oversk. 222,35; Horsens 300,00; Lyngby 150,00; Sønderborg 200,00; Viborg 500,00.

København den 3. November 1931.

Forretningsudvalget.

NYE MEDLEMMER

København: Sætter Orla Georg Laur. Jørgensen, udl. 26. 10. 31 hos O. C. Olsen (arb. s. St.). Sætter Helge Petersen, tidl. Medl. (Hertz). Trykker Axel Oluf Hammer, udl. 2. 11. 31 hos Palfeldt **(arbl.)**. Paal. Ellen Gunhild Vibeke Andersen (Klostertrykkeriet).

Helsingør: Trykker Johannes L. Rothejsen, udl. 1. 11. 31 i Helsingør Dagblad. Odense: Sætter Einar Andreas Laurits Becker, udl. 1. 11. 31 hos Kaj Larsen. Randers: Aksel Peder Jensen Jacobsen, tidl. Medl. Ringsted: Sætter Vagn Karl Ludvig Kristiansen, udl. 1. 11. 31 i Sorø Bogtr. Slagelse: Trykker Georg Holmgren, udl. 1. 11. 31 i Sorø Amtstidende.

TILTRAADTE

København: 6807 Vilhelm Becher fra Rejse (arbl.). 7791 Magnus Petersen fra Rejse (arbl.). 7463 Chr. Hansen fra Rejse (O. C. Olsen). 925 Carl Chr. Petersen fra Rejse (arbl.). 7013 Børge Pedersen fra Faaborg (arbl.).

Aarhus: 3637 Chr. Worm (arbl.), 6584 Johan Andreasen (arbl.), 7969 Carl Grøndahl Nielsen (arbl.), 6995 Osvald Jørgensen (arbl.) og 6529 Kaj Pedersen (arbl.). Haderslev: 7937 Jørgen Minke (arbl.). Holbæk; 6882 Asger Nielsen (S. M. Olsen). Nyborg: 7034 John Kjellerup (Schønemann). Ringsted: 7733 Anker Rudolf Petersen (arbl.). Roskilde: 7678 Harwey Elsgaard Jensen (Stigaard) Skjern: 7475 Ejner Johansen (Strandbygaard).

FRATRAADTE

København: 6940 Anders Rasmussen til Horsens (arbl.). 7964 C. Ballermann til Aalborg (arbl.). 179 Arthur Cederholm til Helsingør (Skole). 2938 Knud Lorentzen til Helsingør (Skole).

Aarhus: 7688 Knud Aage Mikkelsen til Hjørring (arbl.). Faaborg: 7013 Børge Pedersen til Kbhvn. (arbl.). Haslev: 7422 Jean Petersen til Helsingør (Skole). Kolding: 7939 Børge Hansen paa Rejse, 7957 Holger Dahl paa Rejse. Nykøbing F.: 6758 Th. Mortensen til Nakskov i Pl., 6228 Hans Jørgen Nielsen til Esbjerg (Skole). Ringkøbing: 7972 V. Damgaard paa Rejse Ringsted: 6882 Asger Nielsen til Holbæk i Pl. Skive: 6552 Ernst Petersen til Haslev (Skole). 7469 N. Chr. Pedersen til Helsingør (Skole) og 6562 Laur. Willadsen til Helsingør (Skole).

UDMELDT

København: 2303 Solveig Langkjær Sørensen (fratr. Faget).

UDSLETTET PAA GRUND AF RESTANCE

København: 4177 Trykker Sofus Jensen (Mercantil). 1220 Stereotypør Søren Sørensen (Egm. H. Petersen).

DØDE

København: 1097 Schnabelrauchs Hustru Elisabeth.

Tak.

Modtag min hjerteligste Tak for al Opmærksomhed ved mit Jubilæum. *Nanny Poulsen.*

ANNONCER

I Henhold til Anvisningskontorets Regulativ, Punkt 7, gøres opmærksom paa, at ingen maa slutte bindende Aftale om Pladstilbud, før Henvendelse er sket til Lokalkassereren i den paagældende By eller i København til Anvisningskontorets Bestyrer. Undladelse heraf medfører Karantæne.

Typograf.

Annonce- og Akcidenssætter søger Plads straks eller senere. Fineste Anbefalinger haves. Gerne Optagelse som Kompagnon i godt Bogtrykkeri. Billet mrkt. »233« modtager Ekspeditionskontoret.

Ung, dygtig Sætter-Trykker,

Provinsianer, kendt med alt forefaldende Arbejde, Kendskab til Kalkulation, har arbejdet meget selvstændigt og kan eventuelt paatage sig at lede mindre Virksomhed, søger Plads straks eller senere. Gode Anbefalinger og Referencer. Billet mrkt. »246« modtager Ekspeditionsk.

En ung Sætter,

kendt med al Slags Arbejde, søger Plads straks. Har gaaet paa Fagskolens Sommerkursus 1931. Billet mrkt. »245« modtager Ekspeditionskontoret.

Trykkerfaktor

for absolut dygtig og rask Trykker med Ordenssans er ledig i Værktrykkeri. Skal selv arbejde med. Billet mrkt. »B. 3522« med Referencer modtager Wolffs Box, Østergade 57, snarest. (238)

Overtagelse af Bogtrykkeri.

I mindre Stationsby i Nordjylland kan velindrettet Trykkeri overtages billigt paa gunstige Betingelser. Gode Muligheder for Start af lokalt Blad. Trykkeriet kan ogsaa overflyttes til anden By. Alle nærmere Oplysninger ved Henvendelse til Billet mrkt. »242« til Ekspeditionskontoret.

Bogtrykkeri

og Ugeblad til Salg. Overtagelse af Materialet ikke nødvendigt. Billet mrkt. »234« modtager Ekspeditionskontoret.

Bogtrykkeri købes.

Mindre Bogtrykkeri ønskes til Købs, evt. Forpagtning. Billet mrkt. »241« modtager Ekspeditionskontoret.

En brugt Diegel og Fluesmækker

ønskes til Købs. Diegels mindste Rammemaal 34×42. Fluesmækkerens største Rammemaal 16×24. Billet mrkt. »240« modtager Ekspeditionskontoret.

E. L.
SÆTTERI-MØBLER
er anerkendte som det eneste moderne Træmateriel til Sætterier
GRAFISKE ARTIKLER EN GROS **ERIK LEVISON** GRAFISKE ARTIKLER EN GROS

(20 b)

Typografernes Stiftelse

afholder

aarlig ordinær Generalforsamling

Søndag den 29. November Kl. 10½

i Rømersgade 22, 1. Sal til Gaden.

DAGSORDEN:

1. Aarsberetning og Regnskab for Aaret 1930—31.
2. Bevilling af Midler.
3. Valg af Bestyrelse.
4. Eventuelt.

(244) *Styrelsen.*

Trykkerlærling.

En rask, opvakt Dreng, 15 Aar, med Interesse for Billed- og Farvetryk, søger Plads snarest. Har taget psykoteknisk Prøve. God Anbefaling fra Skolen. Billet mrkt. »239« modtager Ekspeditionskontoret.

En Del brugt, men absolut godt

TYPEMATERIALE

er, paa Grund af Udvidelse og Overgang til andet Skriftsnit, meget billigt til Salg. Egner sig fortræffeligt for Typograf, som paatænker at starte et mindre Bogtrykkeri.

Nærmere ved Billet mrkt. »243« til Ekspeditionskontoret.

FRITZ MÜLLER

LINNÉSGADE 24 - TELEFON CENTRAL 10,291

GRAFISK FAGFORRETNING

Største Lager af moderne Værktøj for Sætteri og Trykkeri. — Forretningen fører fuldt moderne Værktøjskasse for Trykkere.

Forlang Tilbud. — Forsendelse til Provinsen.

Alle Bogtrykmaterialer. (171)

FAENZA FREDERIKSBORGGADE 46 *Gode Ideer til Gaver i Sølv, Læder o. m. a.* Billige Priser. Kolleger 10%

Tandlæge Viggo Jensen,

Klareboderne 2, II,

Hj. af Købmagergade 40.

Konsultationstid fra 10—7. Onsdag og Lørdag fra 10—3½. Telefon 15868. (7)

Tandlæge Edv. Møller,

Købmagergade 30, II

Konsultationstid 10—3½, 6—7 Efterm.

Telefon 8181. (12)

ADOLPH WULFF

fører alle Artikler for Bogtrykkere

Maskiner · Skrifter · Farver

fra de bedste Fabrikker

Valsemassefabrik og Valsestøberi

Brugte Maskiner haves altid paa Lager.

Gothersgade 8 · Kjøbenhavn K.

Telefon Central 39 og 5539. (6)

Grafisk Compagni

CENTRAL 777 — 14577 — 11395 — 11396

EGET SKRIFTSTØBERI
GRAFISK FAGFORRETNING

ALLE MASKINER OG MATERIALER FOR DE GRAFISKE FAG

KOMPLETTE TRYKKERIER LEVERES I ALLE STØRRELSER (19)

Arbejdernes Livsforsikring tegner Livsforsikring med eller uden Udbetaling i levende Live. — **Konfirmationsforsikring** tegnes paa særlig fordelagtige Vilkaar **med Præmiefrihed ved Forsørgerens Død.** — Arbejdernes Livsforsikring er i sin Afdeling med Lægeundersøgelse **betydelig billigere end andre Selskaber** med ugentlige Præmier, ligesom alle Forsikringer er genforsikrede i Statsanstalten. **Restancefrist under Arbejdsløshed eller anden uforskyldt Aarsag.** — Ugenlig Opkrævning sammen med Foreningskontingentet. — Forlang Oplysning hos

ANTON JENSEN,
Prags Boulevard 4 ².

(23)

CONTRASOL-FARVER

Drøjere
Renere
Ultra lysægte
Bedre
Intensive
Nye Farver
fra DRUBIN

Redaktør: FR. NIELSEN, Egøjevej 3, Køge. Ekspeditør: KARL SØRENSEN, Vestergade 5, 1. Sal, Kbhvn. K.
Abonnem. gennem Postkontorerne 1 Kr. 50 Øre Kv. Annoncer 35 Øre pr. Petitlinje (pladss. Medl. 25 Øre). 26 Gange og derover Rabat.
Trykt i Industri-Trykkeriet, København.

TYPOGRAF-TIDENDE

ORGAN FOR DE TYPOGRAFISKE ARBEJDERES INTERESSER

NUMER 46 KØBENHAVN DEN 13. NOVEMBER 1931 58. AARGANG

DE, DER TIER —

Landbrugsraadet er atter misfornøjet med Kronen, den er ikke værdiløs nok, den skal længere ned endnu.

Kronens Nedskæring er nemlig blevet noget af en Skuffelse. Og Grunden dertil er let nok at finde, thi da vi sidst var velsignet med værdiløse Penge, stod Sterlingen urokkelig fast. Nu derimod, da det engelske Pund »vejer« betydelig mindre, er Fordelen ved den lave Krone naturligvis reduceret betydeligt og giver ikke den »Bonus«, som i sin Tid fyldte Lommerne paa vore eksporterende Bønder.

Ja, saadan gaar det. Saa længe det kun er nogle enkelte, der benytter sig af falske Penge, er dette en Fordel, men efterhaanden som Svindelen breder sig og bliver almindelig, gaar Fordelen fløjten.

Trods dette har man alligevel fra Landbrugernes Side henvendt sig til Regeringen for at bevæge denne til en yderligere Anstrængelse for at komme et Hestehoved foran paa Nedskæringens Omraade.

Men det kan dog næppe kaldes ubeskedent i den Anledning at gøre opmærksom paa, at der her i Landet findes adskillige Hundrede Tusinde Mennesker, som ikke er interesserede i, at vore Penge gøres værdiløse.

Vel er der udfoldet store Bestræbelser for at holde Prisfordyrerne i Ave. Men hvis man lader Kronens Værdi synke yderligere, skal det nok vise sig, at alle Bestræbelser i den Retning vil være forgæves.

Og hvad saa?

Tror man da, at de mange Tusinde stiltiende vil finde sig i, at de beklippes fra alle Sider? Der er dog ogsaa Grænser for, hvad man kan lægge paa det arbejdende Folks Skuldre gennem Skatter og ved Kronenedskæring.

Forhaabentlig vil Landbrugsraadets Mænd ikke blive ene om at rette Henstillinger til Regeringen, om end af en noget anden Art.

Det gaar jo som Regel saadan her i Verden, at de, der raaber højest, bliver hørt, medens de, der tier, maa bære Byrderne.

Fr. N.

THOMAS KINGOS AANDELIGE SIUNGE-KOOR

I Midten af September d. A. udkom der en Bog i en ny Udgave og i Nutids-Udstyrelse, en Bog, som af flere Grunde fortjener ikke alene de religiøst indstilledes Interesse, men ogsaa deres, som har Interesse for det danske Sprog og for den danske Bogtrykkerkunst i saavel ældre som nyere Tid. Denne Bog er: *Thomas Kingo: Aandelige Siunge-Koor.* Indledning af Professor, Dr. theol. *J. Oskar Andersen.* Noterne ved Mag. art. *M. H. Pedersen.* Udgivet af Apoteker *A. E. Sibbernsen.* Værket, der er trykt i 4⁰, fylder 394 Sider (heraf Indledning 102 Sider, Kingos Værk med Noder, 262 og Noter, Illustrationer etc. 30 Sider). Bogen er trykt paa fint Kunsttrykpapir med bred, men passende Marginal. Det fremtræder i det hele taget paa den smukkeste Maade, hvad Udstyrelsen angaar. Ved Optryk af denne Art er der jo mere end een Maade at løse Opgaven paa. Man kan gengive det gamle Værk ad fotografisk Vej i Reproduktioner (Faksimile-Udgave), eller man kan, som i det foreliggende Værk, gengive det oprindelige Værks Træsnit, Kobberstik, Noder etc. i Nutids Reproduktion og med Angivelse af den gengivne Størrelse (f. Eks. 1/1, 1/2 etc.) og saa gengive Teksten i Nutids-Udstyrelse, men med Originalens uforandrede Tekst, Sprog og Grammatik. Den første Maade er selvfølgelig meget kostbar og som Regel heller ikke nødvendig eller anvendt, hvor der er Tale om ældre Tiders *Bogtryk.* Noget andet bliver det jo, hvor man helt igennem vil vise f. Eks. et *Haandskrift.*

Indledning og Noter giver meget interessante Oplysninger om Værkets Historie og hvad der har Interesse i denne Forbindelse. Og disse Oplysninger er langtfra uden Interesse for vort Fags Historie. Ganske vist er de her aftrykte Udgaver oprindelig trykte i København hvor de — uden Angivelse af Trykkersted — udkom hos »Kongl. Mayest. Bogh. Daniel Paulli, boendis ved vor Frue Skole« i Aarene 1684 og 1681 (første og anden Part). Men de er jo kun et Led i Thomas Kingos omfattende Digtning, baade i verdslig og religiøs Retning. Og de er begge trykte førend Biskop Kingo fik sit eget privilegerede Bogtrykkeri i Odense. 1ste Part af det »Aandelige Siunge-Koor« udkom i Aaret 1674 og 1. Udgave af Værkets 2. Part udkom 1681. De her gengivne Udgaver er fra Aarene 1684 og 1681 (begge 4. Udgaver). 2. Part udkom i 1681 i ikke mindre end 4 Udgaver. 5. Udgave af begge Parter tryktes i Odense i Kingos eget Bogtrykkeri i 1686 af *Jørgen Skrøder (Schrøder).* I Kingos Levetid udkom ialt 13 Udgaver (6 af 1. og 7 af 2. Part). Den nu foreliggende Udgave er den 20. Det er vistnok et enestaaende Tilfælde, at en Forfatters Bog paa den Tid her i Landet udkom i saa mange Udgaver. Saaledes som disse Bøger foreligger danner de en kraftig Protest imod den overhaandtagende Brug af fremmed Sprog i Stedet for Dansk. Med sit — for den Tid — prægtige, altid kraftige danske Sprog, staar Thomas Kingo som en af de fornemste i Kampen for vort Sprogs Brug i Danmark.

Den 28. Januar 1682 fik Kingo udfærdiget sit Bogtrykker-Privilegium i Odense. Men de første Tryk herfra udgik dog ikke førend i 1686, selv om det formodes, at Trykkeriet begyndte sin Virksomhed Aaret før. Trykkeri-Materialet var indkøbt i Lübeck og Trykkeriets Leder Jørgen Schrøder, var kommen fra Lund. I de Udgaver af nævnte Bog, der udkom i København, beder Bogtrykkeren om Undskyldning for de daarligt trykte Noder. Dette behøvede Kingo ikke at gøre. Det Nodetryk, som han præsterede i det store Værk »Graduale«, var indtil da det smukkest udførte Nodetryk i Danmark (Noderne var indkøbt i Lübeck). Men jeg skal ikke opholde mig herved, da det i nogen Grad ligger udenfor denne Anmeldelses Ramme og her er heller ikke Plads. Jeg haaber i Løbet af 1932 i »Grafisk Revy« at kunne give en mere udtømmende og illustreret Skildring af Kingo og hans Virksomhed som Forfatter og Bogtrykker.

Som dette Kingo-Optryk nu foreligger er det med sine mange sproglige og bibliografiske Oplysninger et Værk, der er værdigt for Mindet af den Odense-Biskop. Det er et smukt Nutids-Bogtryk, der sikkert i ikke ringe Grad vil genopfriske Mindet om Digteren og i nogen Grad ogsaa om Bogtrykkeren. Det store interessante og smukke Arbejde er trykt i *Egmont H. Petersens kgl. Hof-Bogtrykkeri* og foreligger i Boghandelen i et smukt, men enkelt Beskyttelsesbind i hvidgul Farve og med Titel, trykt i sort, paa Forside og Ryg. Den i videnskabelige og grafiske Fagkredse velkendte Apoteker *A. E. Sibbernsen,* Vester Skerninge (mellem Faaborg og Svendborg) har ogsaa bekostet Udgivelsen af den 20. Udgave af »Aandeligt Siunge-Koor«, den skønneste og betydeligste af samtlige Udgaver. Han naaede netop at se den færdigtrykte Bog inden han døde af et Slagtilfælde den 26. Septbr. d. A., 81 Aar gl. Det for Udgivelsen af saa mange andre skønne og monumentale Værker kendte Forlag, *Levin & Munksgaard,* har ogsaa udgivet dette Værk.

Odense, 1. Oktober 1931. *L. Chr. Nielsen.*

ANDET DANSKE NUMMER AF »GRAFISK REVY«

Efter den Udførelse at dømme, som blev givet det første danske Nummer af »Grafisk Revy«, tror jeg mange interesserede Fagfæller har gaaet med et lønligt Haab om, at det i det følgende Nummer maatte lykkes at naa et endnu bedre Resultat — altsaa noget i Retning af det *helt* rigtige. Det er imidlertid ikke lykkedes. Før jeg begrunder dette skal det siges — og det bør paaskønnes — at der fra Trykkeriets Side er gjort et alvorligt Arbejde for at finde frem til et godt og tilfredsstillende Resultat. og at de nu færdigtrykte to Hefter af »Grafisk Revy« i dansk Udførelse taler et stumt, men tydeligt Sprog om en højt udviklet

Teknik og om tilstedeværende Interesse baade hos Ledelse og Personale. Men det, der — i højere Grad end Tilfældet er — burde være tilstræbt i dette Hefte var jo en Afklaring, en Forenkling, særlig af Annonce-Arrangementet. Ved at lægge de to respektive Numre Side om Side og gennemgaa de tekstlig set enslydende Annoncer, vil det være muligt at foretage nyttige Sammenligninger.

Side 5, første Tekstside, er forsynet med et i Negativ alt for stort gengivet Begyndelsesbogstav, der er anbragt i en vertikal sort Flade, som strækker sig fra Midten af Siden til op under »Hovedet« hvis Virkning som Følge heraf svækkes betydelig. Jeg opfatter det saaledes, at dette Arrangement er foretaget for at bringe Sidens Vægtforhold i Orden — altsaa fremtvunget af Hensyn til den i Papirranden anbragte Figur (Kelly-Pressen). Annoncen til Nordisk Rotogravyr, er derved, at Satsens Anbringelse nu er gjort diagonal, forringet, i forrige Hefte er denne Annonce en af de bedste. Kvartsiden til Brdr. Nyberg (med den af typografisk Materiale opsatte Reol) er mangefold bedre end sidst. Hostmann Steinbergs Annonce paa den følgende Side er, om muligt, endnu mere problematisk end i forrige Nr. Annoncen Side 14 er en klar og udmærket opstillet og afvejet Side. Annoncen »Oseberg« (Side 39), der i forrige Nr. har faaet en klar og god Opsætning med en logisk Opdeling af Teksten, er i den nye Gengivelse helt uheldig. Paa Sidens sidste Trediedel er man henvist til at paabegynde sin Læsning for derefter at fortsætte denne gennem en i en Halvcirkel anbragt Linie, der udmunder omtrent øverst paa Siden, hvorefter man endelig kan paabegynde den »retvendte« Læsning. Dette er unaturligt. Er den halvcirkelformede opsatte Tekstlinie virkelig tænkt som »Blickfang«, saa er det jo ikke tilstrækkelig med, at man har opnaaet at fange Øjet, thi i samme nu *det* er sket, maa Læseren øjeblikkelig og uden Anstrengelse kunne fordøje Teksten. Annoncen »Oseberg«, saadan som den er gengivet henholdsvis i første og andet danske Nummer er egentlig et ganske godt Eksempel paa, hvorledes en Annonce skal være og hvorledes den ikke skal være. Til de gode Eksempler hører Drubins (Contrasolfarver), ligeledes de 3 eller 4 Annoncer Side 48. Annoncen nederst Side 43 er misforstaaet, idet man efter Sætningen »Varför gå över Ån efter Vatten?« har fremhævet Ordet »Varför« og derefter med en Streng har lukket af for den øvrige Del af Sætningen, der er sat i en ganske lille Skriftgrad. Det fremhævede Ord siger jo som Enkeltord intet, og jeg tror ikke, Nysgerrigheden hos den travle Læser vækkes af dette intetsigende Ord, hvorimod man gennem Læsningen af den hele Sætning straks har et Tankebillede for sig, der tekstmæssig set skiller sig ud fra den graa Masse af Annoncer. Den glatte Sats har i dette Nummer været et genstridigt Stof at arbejde med og har sikkert voldt Arrangørerne en Del Bryderier. Slutresultatet er dog blevet udmærket. De smukke Kolumnetitler er paa en festlig Maade kædet sammen med den store Artikel om Fotomontage, der sat med Cic. lys Grotesk i stor Skydning og gennemillustreret hævder sig godt ved sin Egenartethed. Uforstaaeligt er det dog, at man paa 5. Tekstside i denne Artikel har afgrænset Billedet med en to Cicero fed Streng i Vinkel, da den i selve Billedet placerede Tekst er en Del af en Sætning, hvis Slutning findes *uden* for Vinklen og uvilkaarlig maa opfattes som hørende til den ovenfor staaende Tekstgruppe.

Den danske Periode er nu afsluttet for denne Gang. Der er utvivlsomt fra Trykkeriets Side nedlagt et stort Arbejde, der kvalitativt staar Maal med det bedste. Og vi har Grund til at føle en Smule Stolthed over, at ikke alene den nationale Ære er i Behold, men at vi, trods de paapegede Svagheder i den satsmæssige Udformning, ligger en Kende foran den svenske og norske Udførelse af vort Fagtidsskrift — ihvertfald foreløbig.

Charles Moegreen.

BOGTRYK FOR BOGTRYKKERE

Hr. Bogtrykker *Poul Hertz* holdt den 22. September i Københavns Bogtrykkerforening følgende Foredrag som vi gengiver efter Talerens Manuskript:

I

Det er ikke nogen pludselig Tanke, der er opstaaet hos mig at holde dette Foredrag. Saalænge Deflationsperioden har varet, har jeg gerne villet give mit Besyv med i Talen om Midler, der kunde hjælpe Bogtrykkerne i disse for vort Fag saa sørgelige Tider. Tid efter anden har Kolleger henvendt sig til mig for at diskutere Midlerne derimod. Men under Reklamekongressen var der to Kolleger der gav Stødet til, at jeg skrev til Bogtrykkerforeningens Styrelse om, hvad jeg havde paa Hjerte. Den ene var en meget dygtig Leder af et stort Dagblad, der fortalte mig, at han netop i de Dage havde sagt til sin Driftsbestyrer: »Den rigtige Mester er altid Lærling. Saa snart en Mand staar paa *det*, at ingen skal lære ham noget, saa er han fortabt.« Den anden var en Mester der under Festen hos Lorry diskuterede de bedrøvelige Forhold med mig og i Samtalens Løb sagde: »Vi, der lever fra Fredag til Fredag . . . . .«

Den sidste Sag, der blev forelagt Bogtrykkerforeningens Medlemmer, var, da Bogtrykker Valdemar Pedersen fortalte om Resultatet af det nedsatte Udvalgs Forhandlinger. Valdemar Pedersen havde ikke Stemningen med sig for sin og det lille Udvalgs Mening om Sagen. Og det var der vel heller ikke andre end Udvalget, der havde ment. Jeg har selv i sin Tid taget Initiativet til at sprænge den obligatoriske Minimalberegning, saa der er vel ingen i denne Sal der er i Tvivl om, paa hvilken Plads jeg stod og staar. Efter min Mening kan man i hvert Fald ikke indenfor vort Fag have bestemte Prisaftaler og navnlig ikke, naar der i Aftalernes Kølvand flyder Domme og Bøder. Ingen kan vel tænke sig, at et Faa- eller Flertal af ens Kolleger sidder til Doms over Prisen paa det Arbejde, man eventuelt har konkurreret om sammen.

Der var set hen til Resultatet af Udvalgets Forhandlinger med stor Spænding. De sørgelige Tider for vort Fag har bevirket, at hver Gang, Priserne drages frem og diskuteres, venter man, at der flyder et lille Halmstraa paa Vandet, — et Halmstraa, som sikkert alle vil gribe efter. Jeg tror ikke, at Bogtrykkerne denne Gang ventede at faa et Raad, der med eet Slag kunde vende Tiden om, men noget mere end det, der kom, havde sikkert alle haabet paa. Jeg vil straks slaa fast, at jeg ikke tror, Bogtrykkerne i en overskuelig Fremtid kan faa højere Priser for deres Arbejde. Men jeg tror fuldt og fast paa, at der findes andre Veje, der kan føre til taalelige Tilstande.

Hostrup har i »En Spurv i Tranedans« ladet Peter Ravns helsingørske Mester sige følgende Ord, der er blevet staaende som et Ordsprog igennem Tiderne: Forglem det aldrig siden, man følge bør med Tiden. Og jeg synes, at 1931 kræver mere af den danske Bogtrykker, end vi staar rustet til at kunne klare. Men fordi vi ikke kan blive enige om at beregne vore Frembringelser efter en bestemt Regnestok, saa mener jeg dog, det vil være berettiget at se, om vi ikke paa en hel Del Punkter mangler Forudsætninger for at faa Udbytte af vore Bogtrykkerier.

De grafiske Fag — vort Blad — har set rigtigt, naar det fra Amerika har hentet Slagordet: Den direkte Reklame og har fortalt Bogtrykkerne, at heri ligger en Ting af uendelig Værdi. Men det er ikke nok at mane Bogtrykkerne til at kaste sig over den direkte Reklame, oversætte nogle Artikler fra amerikanske Fagblade og bede Reklamens Folk holde Foredrag for os.

For det første er Sagen endnu kun i sin Vorden. De af os, der faar Lov at opleve blot 10 Aar, vil faa at se, at skal Handel, Industri og Haandværk klare Krisetiden, saa maa der Reklame og mægtig Reklame til. I gamle Dage — vi behøver forøvrigt ikke at gaa saa langt tilbage i Tiden — var det nok at fremstille en god Vare til en rimelig Pris, saa solgte den sig selv. Nu ligger Landet helt anderledes. Dygtige Ingeniører er Mænd for at kunne udregne den aller-aller billigste Maade at fremstille en Vare paa, helst paa et Baand, og Varen er ikke meget forskellig fra den Gang, den blev fremstillet haandværksmæssigt. Men hvad kan det hjælpe, at al Ting systematiseres og mekaniseres, naar Salget glipper. Lad os tænke os, hvad der forøvrigt er rigtigt, at Interessen for Ridesporten er stigende, og at der skal slaas et Slag for, at det fra at være en Sport for de enkelte skal være en Sport, der kan tages op af alle, der trænger til Motion. Der vil saa ske det, at Sadlerne, der hidintil er blevet haandværksmæssigt fremstillet, vil blive knæsat af Industrien. Det vil naturligvis bevirke, at der fra at blive lavet f. Eks. 50 Sadler om Aaret i Danmark fabrikeres 100,000. Og disse skal jo sælges. Under den nu sluttede Reklamekongres fik vi næsten enstemmigt at vide, at al Reklame tilhørte Aviserne. Men det passer selvfølgelig ikke. Reklamen for een Vare hører Aviserne til, og Reklamen for en anden Vare hører Bogtrykkerne til. Og det kan sikkert med en Difference af, skal vi sige 100, slaas fast, hvem der skal have en Saddel i Danmark. Adresserne kan faas opgivet af Ridehusejere, Rideforeninger, Hestehandlere og mange andre. Og naturligvis er en Reklame direkte ind ad Døren til den rideintesserede mere værd end uendelig mange Annoncer i Bladene. Man maa jo nemlig ikke glemme, at saa og saa stor en Procentdel af Menneskeheden springer Annoncerne over, og saa og saa mange af Læserne har aldrig tænkt at sætte sig over skrævs paa en Hest. Annoncen betales jo, efter hvad Bladene paastaar, efter Abonnenternes Antal, men da den ikke læses af alle disse Abonnenter, saa kan enhver sikkert se, at det ikke bliver nogen god Forretning at ofre sine Penge paa Avisreklamer angaaende denne Sag. Jeg maa derfor slaa fast, at Reklamen for Salg af Sadler tilhører os, men — for den har i høj Grad et Men —, hvorledes skal den enkelte Bogtrykker, for det bliver hans nye Opgave, hvorledes skal han faa Tid og Raad til at finde Adresserne paa alle de rideinteresserede i Danmark? Det skal han slet ikke gøre. Dertil har han sin Organisation, dertil har han Københavns Bogtrykkerforening.

Det er vores allesammens Forretning, der skal hjælpe os paa ethvert teknisk og merkantilt Omraade. Vi har af S. L. T. — Sveriges litografiske Tryckerier — faaet at vide, hvorledes en enkelt Forretning, det er ganske vist en mægtig Koncern i vort Naboland, har indrettet sig. De har ladet det ganske Sverige berejse, hver By, hver Flække og har søgt og faaet de Oplysninger, der var nødvendige for at udarbejde netop det rigtige Kartotek over Sveriges Befolkning. Men ikke nok hermed. Kartoteket skal jo føres à jour fra Dag til Dag, og det er S. L. T. ogsaa Mand for at gøre. Et saadant Kartotek — hvis Anlæg jo vilde være Tids- og Pengespild for den enkelte Bogtrykker — maa det blive en Opgave for Københavns Bogtrykkerforening at føre ud i Livet. I dette Kartotek skal man kunne faa alle de Oplysninger, der er nødvendige for at drive direkte Reklame. Men naturligvis, det behøver jeg vel ikke at tilføje, skal det ikke kunne tænkes, at andre end Bogtrykkerforeningens Medlemmer kan faa disse Oplysninger. Maa jeg for et Sidespring sætte over Øresund? Hvis S. L. T. en Dag har udarbejdet en Reklame for Banankompagniet i Stockholm, og Selskabet sætter som en Betingelse for at købe Reklamen, at den skal udsendes til enhver Husmoder, hvis Mand har en Indtægt af 4—8000 Kr., og som har skolepligtige Børn fra 6—14 Aar, saa vil S. L. T. ved at trykke paa saa og saa mange Knapper bogstavelig talt lægge Kortene paa Bordet. Disse Adresser er ikke udarbejdet ved Hjælp af Vejvisere og andre Haandbøger. Det er personlige Oplysninger. Hvis S. L. T. vil skrive til mig, saa kommer der ikke til staa: Bogtrykker P. M. S. Hertz, Snorresgade 22, København S. Saa vil Adressen lyde: Bogtrykker Poul Hertz. Bogtrykkergaarden, København S. Mine Tilhørere vil forstaa Forskellen. I samme Øjeblik, jeg ser, der staar P. M. S. Hertz, saa ved jeg, at det er en Reklame, det er en Adresse, der er hentet fra en eller anden Haandbog. Der maa, for at jeg skal tro, det er et personligt Brev, staa det Navn, man benytter i daglig Tale. Det er, om jeg saa maa sige, den tekniske Side af den direkte Reklame.

Jeg vil gerne have Lov til at sige et Par Ord om den videnskabelige Side: Selve Udarbejdelsen af Reklamen. Mine Tilhørere finder sikkert, det er et stærkt Ord, naar jeg siger den videnskabelige Side, men det *er* en Videnskab. Man maa for at kunne fremstille den rigtige Reklame være i Besiddelse af dertil medfødte Evner, og man maa have studeret Reklamen som et Fag. Men foruden det fordres der selvfølgelig journalistiske Evner, Hitepaasomhed og Anlæg for at kunne vejlede en Tegner og kritisere en Tegning. Vi maa ligeledes kunne udarbejde en Markedsanalyse. Men jeg siger ikke for meget, naar jeg paastaar, at der skal mange Egenskaber til, og at man skal anvende Aar af sit Liv for at blive Mester i dette Fag. Det vil naturligvis ikke i en overskuelig Fremtid naas af Størsteparten af Bogtrykkerne — men maa jeg faa Lov at indskyde en lille Historie. For mange Aar siden søgte en ung Skolelærer Formanden for Det Store Nordiske Telegrafselskab, C. F. Tietgen, for at ansøge om en Stilling i dette Verdensselskab. Tietgen var en Mand af faa Ord og ønskede ogsaa kun korte Svar.

Kan De Engelsk? Nej.

Kan De telegrafere? Nej.

Er De rejsevant? Nej.

Taler De Kinesisk? Nej.

Hvad i Alverden kan De da? — Jeg kan lære det.

De rejser i Aften til Shanghai.

Ligesom det gik denne Mand, der efter mange Aars Forløb vendte tilbage som en af Det Store Nordiske Telegrafselskabs betroede Mænd, saaledes vil det ogsaa gaa de københavnske Bogtrykkere. Det *kan* læres. Men der vil gaa saa og saa mange Aar, inden vi er tilstrækkelig dygtige til at tage det Arbejde, som naturligt tilhører os, og hvoraf allerede en stor Del indehaves af andre. Det er ikke for meget sagt, at andre løber med hele Profiten. Reklamebureauerne, Bladene, Papirhandlerne, Reproduktionsfolkene, enkelte Personer lige fra Parfumegrossereren til Afdelingschefen, der sidder i sin Lejlighed og skriver til vore Kunder og leverer de Tryksager, som vi burde have direkte. Alle disse planlægger og leverer Tryksager i lange Baner. Og Jagten gaar rundt til Alverdens Bogtrykkere for at faa trykket Prisen ned i det uanstændige. Og naar Arbejdet er færdigt, staar Reklamebureauets eller Papirhandlerens Navn som Trykkested. Stik imod Danske Lov. Den usselige Bogtrykkers Navn er ikke mere godt nok til at komme med. Og hvad har vi ud af vor Bukken for og vor Fraternisering med de øvrige grafiske Folk? Jeg tror absolut ikke, det baader den enkelte Bogtrykker — og lad os ikke blive vidtskuende — at samarbejde med alle de andre. Vi spiser Kirsebær med de store, og vi faar Stenene i Øjnene. Rent bortset fra, at det koster en frygtelig Masse Penge til Øl, Bayerske Pølser og Smørrebrød. Og alle de Penge, vi nu giver ud til vort bekendte kolde Bord og anden Festivitas, synes jeg passende kunde anvendes dels til et mindre Kontingent og dels til at indrette det før omtalte Kartotek for.

(Fortsættes)

MEDDELELSER FRA KLUBBERNE

Bog- og Akcidenssætter-Klubben i København holder Møde Onsdag den 18. November Kl. 20 i Lokalet Falkonerallé 56. Mødet vil forme sig som en Læseaften med Udstilling af forskellige Tryksager, danske og udenlandske.

— — —

Meddelelser ang. Møder o. l. fra »Samvirket« og de enkelte Klubber vil fremtidig være at finde under ovenstaaende Rubrik, hvorfor Kollegernes Opmærksomhed henledes paa denne.

HVIS DEN IKKE FORKORTES —

De øverste Instanser indenfor de tre største Fagorganisationer i Verden, de faglige Landsorganisationer i Tyskland, Storbritannien og Amerika, er paa det nuværende Tidspunkt af den største økonomiske Nød paany og med stort Eftertryk gaaet ind for en Forkortelse af Arbejdstiden henholdsvis for det af den faglige Internationale rejste Krav om Indførelse af den 40-Timers Arbejdsuge. Paa ca. 10 Millioner fagorganiserede Arbejderes Vegne har de givet Udtryk for, hvad i Dag ingen mere kan benægte. Dersom alle arbejdsvillige og arbejdsdygtige skal kunne arbejde og konsumere, saa maa under Hensyn til det moderne Næringslivs og Tekniks nuværende Produktionsevne Arbejdstiden forkortes. Thi hvis den ikke forkortes, vil der med den nuværende Nærings- og Konkurrencefrihed blive produceret uendelig meget mere, end der kan forbruges. Misforholdet mellem Produktions- og Forbrugskraft vil stadig blive større og maa sluttelig gøre Verden til det, den tildels allerede er i Øjeblikket: et Rige af ubegrænsede materielle og aandelige Muligheder, i hvilket de fleste Mennesker lider aandelig og legemlig Nød.

(I. F. C.)

DEN TVUNGNE SVENDEPRØVE PAABUDT AF SOCIALMINISTERIET

Efter at det ved Tarifen af 1930 lykkedes at opnaa Enighed med Københavns Bogtrykkerforening om at indføre obligatorisk Svendeprøve for det københavnske Tarifomraade, har man ønsket ministeriel Bekræftelse herpaa, saaledes at *alle* Lærlinge blev omfattet af Bestemmelsen, og der er gennem længere Tid forhandlet med Socialministeriet herom. Hidtil er Prøverne afholdt under Magistratens øverste Ledelse. Ved Ministeriets nedenfor gengivne Bekendtgørelse lægges Ledelsen fremtidig under Kommissionen selv, og de mellem Organisationerne vedtagne Regler, som nedenfor gengives, kan ikke ændres uden Ministeriets Samtykke.

Bekendtgørelse om Indførelse af tvungen Læreprøve i Bogtrykfaget i København og Frederiksberg samt Gentofte Kommuner.

I Henhold til Indstilling fra Københavns Bogtrykkerforening og Dansk Typograf-Forbunds Københavns-Afdeling og efter Samraad med Ministeriet for Handel og Industri har Socialministeriet i Medfør af Bestemmelsen i § 10 i Lov Nr. 342 af 6. Maj 1921 om Lærlingeforholdet bestemt, at der af unge Mennesker, der antages som Lærlinge i Bogtrykfaget i København og Frederiksberg samt Gentofte Kommuner, *skal* aflægges Læreprøve, forinden Lærlingeuddannelsen kan betragtes som afsluttet.

Prøven aflægges i Overensstemmelse med de af de nævnte Organisationer vedtagne, af Ministeriet godkendte Regler for Aflæggelse af tvungen Læreprøve i Bogtrykfaget i København og Frederiksberg samt Gentofte Kommuner. Eksemplarer af disse Regler kan paa Forlangende faas udleveret hos Organisationerne.

Denne Bekendtgørelse træder i Kraft fra den 1. Januar 1932 at regne.

Socialministeriet, den 31. Oktober 1931.

Steincke.

Erik Dreyer.

Regler for Aflæggelse af tvungen Læreprøve i Bogtrykfaget i København og Frederiksberg samt Gentofte Kommuner.

§ 1. Det Omraade, indenfor hvilket den tvungne Læreprøve er gældende, omfatter København og Frederiksberg samt Gentofte Kommuner.

§ 2. Læreprøven aflægges for en Læreprøvekommission. Denne sammensættes paa den Maade, som aftales mellem Københavns Bogtrykkerforening og Dansk Typograf-Forbund. Kommissionen vælger selv sin Formand og en Næstformand.

Kommissionen fastsætter selv sin Forretningsorden. Formanden administrerer Læreprøven.

§ 3. Anmeldelse om Prøveaflæggelse sker til Læreprøvekommissionens Formand. Anmeldelse skal saavidt muligt bilægges med en Erklæring fra Fagskolen for Boghaandværk angaaende Lærlingens Arbejde sammesteds.

§ 4. Ved Læreprøven kræves: (Her gengives de nærmere Opgaver, som de blev meddelt i Typ.-Tid. Nr. 40/1930).

§ 5. Læreprøven afholdes 2 Gange aarlig, dels i Oktober-November Maaned for Udlærlinge i Tidsrummet mellem 30. Juni og paafølgende 1. Januar, dels i Marts-April Maaned for Udlærlinge mellem 1. Januar og 30. Juni.

§ 6. Læreprøven afholdes hos Læremesteren.

Læremesteren skal, selv om en udlært Lærling ikke er beskæftiget paa Lærestedet paa det Tidspunkt, da Læreprøven skal aflægges, have Pligt til at give Lærlingen Adgang til paa Lærestedet at aflægge Prøven.

§ 7. En Lærling, der har indstillet sig til Prøven uden at bestaa denne, kan først paany indstille sig til Prøve efter et halvt Aars Forløb.

§ 8. Der udstedes Lærebrev til dem, der har bestaaet Prøven. Lærebrevene underskrives af

de 2 Organisationers Formænd og Kommissionens Formand.

§ 9. Udgifterne ved Læreprøven afholdes af de 2 Organisationer.

Ved Indmeldelse til Prøven betales 10 Kr., der erlægges af den paagældende Mester, jfr. Lærlingelov af 6. Maj 1921, § 4, 1. Stk.

§ 10. Ovenstaaende Regler, der er vedtagne ved Forhandling mellem Københavns Bogtrykkerforening og Dansk Typograf-Forbund, kan ikke ændres uden Samtykke af Socialministeriet, der iøvrigt endeligt afgør Tvistspørgsmaal vedrørende Forstaaelsen af Reglerne.

GODE MINDER

Det var mig en stor Glæde i Typ.-Tid. Nr. 45 at læse den smukke Omtale, som »K«. gav *Leopold Hansen* i Anledning af hans 75-Aars Fødselsdag den 8. November.

Jeg tænker saa tit paa, da jeg som ung Svend i 1893 fik 14 Dages Arbejde paa »Randers Dagblad« (det blev til ca. 5 Aar) og fik min Plads vis-a-vis Leopold Hansen. Jeg beundrede hans Flid, Akkuratesse og store Venlighed mod vi Unge, der hungrede efter at lære Faget. Altid var han rede til at undervise os, og i hans lille hyggelige »Gade« stod Materiale af alle Slags altid til fælles Brug.

Ja, det var den Gang, nu er Arrangementet og Opstillingen af de forskellige Tryksager jo en anden end for 40 Aar siden — om den passer Hansen, ved jeg ikke; men han staar for mig som en af Datidens mest interesserede Sættere. Vi var i 1893—97 10 Typografer paa »Randers Dagblad«. Hansen var den Gang ikke stærk af Helbred, og gav som Følge deraf ofte Grund til Ængstelse; men mærkelig nok er han dog den eneste af den Aargang, han tilhørte, som nu er tilbage paa »Randers Dagblad«, alle de andre er forlængst døde.

Redaktør Julius Wreschner, Valdemar Andreasen og undertegnede har mange gode Minder om »Slagelse« fra Halvfemserne og dem er jeg vis paa vi hver især ofte drager frem i Erindringen; thi han var gennem hele sin Færden en Pryd paa den Stand, han tilhørte. — Ja, det er han selvfølgelig ogsaa endnu.

»Randers Amtsavis«, 8.-11.-31.

Jens A. Randrup.

LÆRLINGE-SPALTEN

Et ugrundet Angreb.

Sikkert med Interesse har man læst den i »Lærlinge-Spalten« fremkomne Artikel »Grunden dertil«, der fremkom, som et Modtræk mod den af mig skrevne Artikel »Idealismens-Alter«.

Det er en ret ensidig og naiv Form, som Bebrejdelserne fremkommer under, og i det hele taget giver Artiklen et Indtryk af, at den paagældende Forfatter, hvad der angaar Forstaaelsen af Ungdomsarbejdet, staar dette meget fjernt, idet han lader falde Bebrejdelser om de Arrangementer, som Afdelingen tager sig af, er tagne fra den socialdemokratiske Ungdomsbevægelse, saasom: Aftenture, Filmsaften og Besøg paa industrielle Virksomheder. Jeg tror ikke, at det paagældende er et Særkende for D. s. U., idet jeg med ligesaa stor Sikkerhed kan fremhæve, at det bliver brugt som Arrangementer indenfor saavel kristelige, politiske som selskabelige Ungdomsforeninger, og dette at Typografernes Lærlinge ogsaa har foretaget sig saadanne, maa tages som et Led i det Arbejde, som skal samle Medlemmerne om deres Afdeling.

Videre i Artiklen lader »N. N.« falde Bebrejdelser over den manglende Interesse for det faglige, og der kan der fra min Side gives »N. N.« en Del Ret, idet man vel nok tidligere har forsømt denne Side af Afdelingens Arbejde, men samtidig maa jeg henlede Opmærksomheden paa, at saavel Besøget paa »Berlingske Tidende« som det indledende Møde i Sæsonen, hvor K. A. Jørgensen talte, har vist, at det faglige ingenlunde har været glemt af Styrelsen, samtidig med, at jeg kan meddele, at Vintersæsonen vil blive præget af faglige Møder, Satskonkurrence o. l., som Styrelsen har planlagt, længe før »N. N.« gjorde sin Indsats i »Lærlinge-Spalten«.

Ogsaa det politiske Spørgsmaal bliver udsat for Kritik, idet der falder Ord om, at Styrelsen følger et »partipolitisk Program«, og netop paa dette Spørgsmaal falder »N. N.«s Artikel igennem, idet han beviser, hvilken Uvidenhed han egentlig har angaaende Lærlingeafdelingen; thi hvad er Forholdet indenfor denne? At den som alle andre faglige Foreninger er præget af mange forskellige Elementer, hvad der angaar de politiske Meninger, og at der findes saavel Kommunister som Konservative indenfor vor Kreds og ikke alene Socialdemokrater, og Følgen er, at der tit opstaar divergerende Meninger, som udelader enhver Art »Parti-Diktatur«.

Den sidste Passus i Artiklen viser den mentale Tilstand, som Forfatteren er i Besiddelse af, idet han der afslører, hvad der har lagt til Grund for hans Artikel — nemlig den mavesure Bemærkning om Viktor Petersens Rejselegat.

Som Johan Bach ønsker jeg ogsaa at udtale min Glæde over, at se en ny Pen i »Lærlinge-Spalten«, men samtidig dog ogsaa at tilføje, at vi maa forstaa at begrænse de Indlæg, vi kommer med, saa at det kun bliver Spørgsmaal, der angaar vort eget Arbejdsfelt og vore egne Interesser; thi vi er jo kun en *Underafdeling.*

Paul P. Petersen.

Kammerater!

Vor Formand har i Typ.-Tid. slaaet til Lyd for den Studiekreds, (eller det Kursus) som for Tiden afholdes af »Det faglige Ungdoms Sekretariat«.

Til Dato har der været afholdt en Del Møder med interessante Emner og en god Diskussion bagefter. Vi er ialt en Snes Kammerater, der møder hver Gang, men der er kun 3 Typografer.

Kan vi være det bekendt!

Mød og dygtiggør jer til det forestaaende Arbejde. Til Foraaret skal vi vælge omtrent ny Bestyrelse. Tag Arbejdet op! Mød næste Gang!

Meddelelse om Sted og Tid samt Emne fremkommer hver Onsdag (Mødedagen) i Social-Demokraten under den faglige Rubrik paa Bagsiden.

Henning Jensen.

Lærlingeafdelingen i København.

Lørdag den 21. arrangerer Afdelingen en kammeratlig Sammenkomst i Afdelingens nye Lokaler, Falkonerallé 56. Ved denne Lejlighed vil Kammerater fra Afdelingen sørge for Underholdningen, og af den kan nævnes: For første Gang hører vi vort eget Orkester, Sange, Deklamation og muntre Historier af henholdsvis Max Hesselholt, Jens Olav Schou samt Bruno Hansen. Forøvrigt nærmere angaaende denne Aften i næste Nummer af Typ.-Tid. *Styrelsen.*

Horsens Lærlingeforening

afholdt Onsdag den 21. Oktober Møde. Formanden, *Knud Hansen*, aabnede Mødet. Lærlingeforeningens Tilsynsførende, *N. Andersen* og Lokalforeningens Formand, *C. Fischer*, havde givet Møde. Forhandlingsbogen og Regnskabet godkendtes.

Derefter holdt Typograflærling *Svend Dam* et godt og meget interessant Foredrag om sit Ophold paa Fagskolen i København i Sommer.

Efter Foredraget udviklede *N. Andersen* sin Plan om Oprettelsen af et Fagbibliotek og meddelte i denne Forbindelse, at Horsens Lokalforening havde givet et Tilskud til Biblioteket paa 25 Kr. Efter en Del Diskussion vedtoges det foreløbig at abonnere paa et Par grafiske Tidsskrifter, og at indkøbe nogle Fagbøger. Det overlodes til N. Andersen og C. Fischer at ordne det videre fornødne med Hensyn til Indkøb og Anbringelse af et Bogskab.

VANDRESAMLINGER AF TRYKSAGER

I

For omkring 25 Aar siden gik der fra By til By i Danmark en Vandresamling af Elevprøver inde fra Boghaandværkets Fagskole i København. Saa vidt jeg erindrer var der Tilfredshed med dette Forsøg, som dog alligevel ikke fik Efterfølgere. Der var maaske dog ikke tilstrækkelig Interesse til at bære Sagen oppe. Men siden den Tid er der meget forandret paa dette Omraade. Den faglige Interesse er vokset i høj Grad og giver sig nu Udslag paa forskellig Maade: ved Fagskoler i flere Byer, ved Fagklasser ved tekniske Skoler i andre Byer, ved at saavel Typografer som Bogtrykkere i langt højere Grad kaster sig over Fagliteraturen og gennem Læsning gør sig denne frugtbringende til Gavn for dem selv og for Faget, ved at udgive Fagblade, der har til Opgave at føre Faget fremad og højne den faglige Kultur (f. Eks. »De grafiske Fag« og »Grafisk Revy«), og der kunde vel nævnes flere andre Omraader, hvor den faglige Interesse giver sig gode Udslag. Der har f. Eks. i Løbet af disse ca. 25 Aar i adskillige Byer rundt omkring i Landet været holdt ikke saa faa Bog- og Akcidens-Udstillinger med dertil knyttede Foredrag. Ogsaa disse, der i sig selv var et Udslag af den voksende Interesse, har sikkert i ikke ringe Grad været med til at højne den faglige Interesse.

Ogsaa de billige *Vandresamlinger af Tryksager* har den nyeste Tid taget op igen. Og det er let forstaaeligt. De kan gøre samme Nytte som de dyrere Udstillinger med Foredrag. Og hvis en eller anden interesseret lokal Fagmand vil holde et kort Foredrag ved en saadan Vandresamlings Fremlæggelse i et passende Lokale kan Resultatet rimeligvis blive noget nær det samme. Man skal bare begynde paa det, maaske ikke straks for hele Landet, som Landsforetagende, men paa et mindre begrænset Omraade, men dog helst over hele Landet.

Dette har jyske Kolleger indset, idet Midtjyllands Trykkere allerede i nogen Tid har haft saadanne Vandresamlinger og hertil har Aalborgs Typografer sluttet sig ved nu at gøre Forsøg med en saadan Samling for Nørrejyllands Vedkommende, men selvfølgelig for *alle* Brancher, i Erkendelse af, at baade Sættere Trykkere, Bogtrykkere og Lærlinge kan glæde sig lige meget og høste samme Udbytte i belærende Henseende som en enkelt Branche. Og hertil har nu Odense Afdeling sluttet sig ved at forsøge oprettet en eller flere Vandrepakker af Tryksager for Fyns Stift. Tanken kan jo sikkert med Held optages ogsaa i andre Landsdele og det kunde da være heldigt om disse Pakker, naar de havde cirkuleret i respektive Distrikter, udbyttedes med lignende fra andre Steder, saaledes at det efterhaanden udviklede sig til en Institution for hele Landet.

Lad mig først søge at klare, hvad der *kan* og hvad der *bør* medtages i saadanne Pakker. Straks kan siges, at *enhver smuk Tryksag*, med eller uden flere Farver, ligegyldig af hvad Art, kan medtages. Men Materialet burde maaske samles, saaledes at der i hver By blev i det højeste 4 aarlige og for Udgifternes Skyld til Lokale — og maaske ogsaa til Forsendelse — burde man, i ethvert Fald foreløbigt, samle det hele saa der kun blev een à to aarlige Udstillinger af det. Der burde iøvrigt medtages smukke Bøger, Akcidenser af enhver Art (merkantile, Sange, Exlibris etc.) og

endelig er der et Omraade, som forøvrigt falder sammen med det forannævnte: Alle Tryksager fra Typografernes Fester (helst ogsaa fra Bogtrykkernes) f. Eks. Festskrifter, Sange, Menuer, Adgangskort etc. er ligesom skabte til at gaa fra By til By for Studium af Kolleger. Og naar der kom fra alle Byer i Distriktet og fra alle de forskellige Organisationer (Fagforeninger, Fornøjelsesforeninger, Personalefester, Vinter- og Sommerfester o. s. v.) bliver dette alene ikke saa lidt, meget varierende, interessant og smukt udført Materiale. Begynd i Aar i alle Danmarks Byer at samle hvad der er fra hele Aaret af saadant Foreningstryk — vær overbevist om, at *den* Afdeling af det samlede Materiale skal nok forøge Interessen hos Fagets Udøvere. I hver By maa d'Hrr. Bogtrykkere naturligvis opfordres til at yde for Formaalet, brugbare Tryksager og eventuelt Bidrag til Udgifterne. Det ligger jo ogsaa i Principalernes Interesse at være med til at vække, vedligeholde og udvide den faglige Interesse og Skønhedssans indenfor Fagets Udøvere.

BOGNYT

Arbejderens Almanak

er altid en kærkommen Gæst i Titusinder af danske Arbejder-, Husmands- og Fiskerhjem. — Almanakken, som udkommer under Redaktion af Alsing Andersen, Hans Hansen og H. P. Sørensen, bringer en Mangfoldighed af nyttige Oplysninger, interessant og afvekslende Tekst og en hel Rigdom af Billeder. — I Aar er Almanakkens Indhold mere righoldigt og afvekslende end nogensinde før. — Landets bedste Forfattere og Tegnere er vore Medarbejdere. Statsminister Th. Stauning fortæller under Titlen: Vejen over Køkkentrappen, om sin enestaaende Karriere fra Bydreng til Statsminister. — Af Carl Gandrup bringes en rigtig spændende og glimrende fortalt Kriminalnovelle. — Johan Skjoldborg beretter om Kærlighed og Politik i en Skildring fra de bevægede Provisorieaar. — Martin Andersen-Nexø fortæller en spændende og fantastisk Rejsehistorie fra de unge Aar. — Ib Kolbjørn skildrer muntre Oplevelser fra Arbejderrejserne. — Digt af Jeppe Aakjær med Musik af Louis Mølholm. — En munter og farvestraalende Aarsrevy bringes i Form af 8 farvelagte Helsider. Landets bedste og kendteste Tegnere: Hans Bendix — Kock — Valdemar Møller og Alfred Schmidt — kappes her om at karrikere Aarets Begivenheder og dets fremtrædende Personer. — Af Socialminister K. K. Steincke bringes under Titlen: »En Karusseltur« 25 bidende Aforismer. — Hans Hartvig Seedorff Pedersen bekender sig i et gribende Digt: »Helten« til Kampen mod Krigen. — Som Billedbilag bringes et Helsideportræt af Finansudvalgets Formand, Folketingsmand Niels Andreasen og 4 Sider underholdende Fotomontage fra Aarets to store Begivenheder inden for Arbejderbevægelsen: Partikongressen i København og den internationale Socialistkongres i Wien. Endvidere et smukt farvelagt Billede af Maleren L. A. Ring. Samtlige Tekstbidrag er iøvrigt illustreret af kendte Kunstnere: Anton Hansen, Sikker Hansen, Rich. Christensen o. fl. — Desuden indeholder Almanakken naturligvis alt sædvanligt Almanakstof, saasom Høj- og Lavvande-Tabel, Kalenderstof o. s. v. — Pris: 1,25 Kr.

Lommebog for Arbejdere 1932.

I Aarets sidste Maaned udsendes 19. Aargang af »Lommebog for Arbejdere«. Denne praktiske lille Haandbog har gennem Aarene vundet sig et stadigt større Publikum, og ved sit Indhold, der som sædvanlig omfatter en Række faglige, politiske og almene Spørgsmaal, fortjener Lommebogen den største Udbredelse, idet den vil gøre Nytte, hvor den kommer frem. Lommebogen vil ogsaa i Aar fremtræde i et smukt og solidt Helshirtingsbind med Lomme; Prisen bliver Kr. 1,65. Kun den meget betydelige Tilslutning, Lommebogen har fundet, gør det muligt at sætte Prisen saa lavt, at »Lommebog for Arbejdere« som sædvanligt vil være billigere end nogen anden Lommebog af tilsvarende Størrelse.

Arbejdersangbogen.

En af de Bøger, der har opnaaet størst Sukces er Arbejdersangbogen. For 5 Aar siden udkom den store, smukke Sangbog og allerede nu foreligger paa »Fremad«s Forlag 4. Oplag og den populære Sangbog er nu trykt i 25.000 Eksemplarer. En Del nye Sange bl. a. af H. C. Hansen, Oskar Hansen, Gunnar Ottesen, A. D. Henriksen, Leliveld og flere er blevet optaget sammen med forskellige Sange af ældre Dato, som Udgiverne har syntes burde med i Arbejdersangbogen. Til Trods for den betydelige Udvidelse paa ikke mindre end 32 Sider, endda med en Del Noder, er den gamle Pris Kr. 1,50 bleven bibeholdt. Det er Røverkøb for 271 gode Arbejdersange, hvoraf mange med vedføjet Melodi. Det vil sikkert gaa den nye Udgave som dens Forgængere — den vil blive revet væk.

Haandværkernes Aarbog.

Omkring Midten af November udkommer 2. Aargang af *Haandværkerens Aarbog 1932*, som kun indeholder Oplysninger og Artikler af Interesse for Haandværkeren. Af Indholdet i Aar skal nævnes 2 store Afsnit af Sekretær i Fællesrepræsentationen for dansk Industri og Haandværk, Redaktør Aage Sølver Schou: »Haandværket og Industrien i 1931«, og »Haandværkets Betydning i Samfundet«. Endvidere skriver Haandværkerhistorikeren Rasmus Berg om »Den danske Haandværkers Ansigt gennem Tiderne« og Undervisningsleder Hugo Gaarn: »Behøver det praktiske Livs Mænd at kunne udtrykke sig godt« — en god Vejledning ved Brevskrivning, Tegnsætning, Titulaturer etc. Desuden findes foruden Kalender og daglig Noteringsrubrik en Masse andet dagligt Oplysningsstof. Bogen, der er indbundet i smukt Helshirtingsbind med Guld, egner sig udmærket til Gavebog, og Prisen er vedblivende kun 2 Kr. pr. Eks.

Normalformaterne.

Om dette Spørgsmaal er der paa *Brødrene Lagerströms Forlag*, Stockholm, udkommet en Bog af *Einar Lenning*. 120 Sider Pris Kr. 2,75.

Et Led i Tidens aktuelle Forenklings- og Rationaliseringsbestræbelser er de standadiserede Papirformater eller de saakaldte Normalformater. Det System, som ligger til Grund for disse Formater, opstilledes i Tyskland for ti Aar siden og er senere officielt antaget i adskillige europæiske Lande. I Sverige er det endnu ikke almindelig anerkendt, men en Række ledende Fagtidsskrifter udgives nu i Normalformat.

Einar Lenning giver i dette Arbejde ikke alene en udførlig Fremstilling af Normalformatets System og hvad dermed staar i Forbindelse, men omtaler ogsaa udførligt Normalformatets Indførelse i Forretningslivet og Reklamevæsenet m. m. Desuden omhandler et særligt Kapitel de tekniske og økonomiske Spørgsmaal vedrørende Trykkeri- og Papirindustrien.

Bogen, der indeholder et stort Antal Illustrationer, Diagram og Tabeller, er en nyttig Opslagsbog for alle Forbrugere og Producenter, som har med Formatspørgsmaal at gøre, i Særdeleshed Forretningsfolk, Tidsskriftsforlæggere og Trykkerier.

GENERALFORSAMLINGER OG MØDER

KØGE LOKALAFDELING

afholdt Generalforsamling den 10. Oktober paa »Hafnia«.

Formanden, Fr. Nielsen, aabnede Mødet, hvorefter *Kassereren*, Chr. Petersen, gennemgik Hovedkassens og Lokalkassens Regnskaber, der balancerede med henholdsvis 1641 Kr. 17 Øre og 356 Kr. 2 Øre. Begge Regnskaberne godkendtes enstemmigt uden Omtale. — Et Andragende fra socialdemokratisk Ungdomsforenings Afdeling i Køge om Tilskud til Opførelse af et Vandrehjem gav Anledning til en livlig Forhandling baade for og imod, men resulterede dog i, at man bevilgede et Tilskud.

I Anledning af Afdelingens Jubilæum næste Aar drøftedes Udgivelsen af et Festskrift, hvor særlig den økonomiske Side af Sagen gav Anledning til Drøftelse, og til at undersøge Mulighederne for Sagens Realisation valgtes *Formanden* og *J. Sørensen*. — Under Eventuelt meddelte *Formanden*, at det ved Forhandling med Teknisk Skoles Bestyrelse var lykkedes at faa oprettet en Fagklasse for Typografiærlingene paa Skolen. — Til Slut bevilgedes 80 Kr. til Juleuddelingen, hvorefter Generalforsamlingen hævedes. *J. S.*

ESBJERG LOKALAFDELING

afholdt ordinær Generalforsamling d. 10. Oktbr. Formanden, *V. Nielsen*, aabnede Mødet. *Gunnar Sørensen* valgtes til Dirigent. *Sekretæren* oplæste Protokollen. *Formanden* aflagde Beretning og omtalte de alvorlige og vanskelige Forhold for Arbejderklassen i Øjeblikket. Ang. et Feriespørgsmaal udspandt der sig en længere Diskussion, hvori *Formanden*, *Jørgen Thomsen*, *L. Eickhardt*, *Edv. Munch* og *Gunnar Sørensen*, deltog. Bestyrelsens Beslutning godkendtes. *Edv. Munch* omtalte en Mæglingssag, der var gaaet til Voldgift. Protokol og Beretning godkendtes.

Kassereren, *Edv. Munch*, oplæste Regnskaberne. Hovedkassen balancerede med 3396 Kr. 40 Øre, Lokalkassen med 970 Kr. 46 Øre, Udflugtsregnskab med 170 Kr. Regnskaberne godkendtes enstemmigt.

Kassereren, *Edv. Munch*, genvalgtes med Akklamation. *Aage Sørensen* genvalgtes til Repræsentant for Lærlingeafdelingen. *Harald Jørgensen* genvalgtes med Akklamation til Fanebærer. Til Revisorer valgtes *Søren Møller* og *Gerhard Jensen*. — Man vedtog, at afholde Juletræ og Vinterfest. Det overlodes Bestyrelsen at arrangere det fornødne. — *Formanden* omtalte Oplysningsforbundets Arbejde. Der bevilgedes 20 Kr. til dette. — Til Centralbiblioteket bevilgedes 25 Kr.

Munch gav nogle Oplysninger ang. den kommende Fællesorganisation og man vedtog at tilslutte sig denne. 25 Medlemmer var tilstede.

SILKEBORG AFDELING

afholdt ordinær Generalforsamling d. 10. Oktbr. Formanden, *P. Gaardsted*, ledede Mødet. Kassereren, *J. Haug*, oplæste de reviderede Regnskaber, der enstemmigt godkendtes. Forbundsregnskabet balancerede med Kr. 2135,60. Indsendt pr. Blanket 200 Kr. og kontant 250 Kr. — Lokalkasseregnskabet balancerede med Kr. 1172,75. Formue Kr. 911,80.

Formanden redegjorde for Arbejdet med Oprettelsen af en Aftenskole til Fagundervisning for Typografiærlinge og andre interesserede Fagfæller. *M. Collatz*, der i sin Egenskab af Afdelingens Repræsentant for Lærlingeafdelingen, havde gjort et stort og anerkendelsesværdigt Arbejde for denne Sags Løsning, gav nogle Oplysninger om den paatænkte Skoles hele Plan og videre Udvikling. Efter en kort Diskussion vedtoges enstemmigt at søge oprettet en saadan Fagskole i Forbindelse med Arbejdernes Aftenskole. Bestyrelsen bemyndiges til — sammen med Byens Bogtrykkere — at vælge et Udvalg, der skal arbejde med Sagens Løsning og videre Forløb.

Formanden meddelte, at der af Arbejdsløshedsfondet gives Understøttelse for arbejdsløse ved Højskoleophold — og henstillede til de arbejdsløse at benytte sig af dette gode Tilbud. *Collatz* anbefalede navnlig at besøge Arbejderhøjskolerne i Esbjerg og Roskilde.

19 Medlemmer var tilstede. *R. J.*

BOG- OG AKCIDENSSÆTTER-KLUBBEN I KØBENHAVN

afholdt ordinær halvaarlig Generalforsamling Fredag den 16. Oktober. Punkt 1: Beretning aflagdes af *Formanden*, der gjorde Rede for de afholdte Konkurrencer og det indledende Arbejde, der i Halvaaret var gjort til et fælles Arbejde mellem Brancheklubberne angaaende det fagtekniske. Beretningen blev efter en kort Diskussion godkendt. — Regnskabet, der var Punkt 2 godkendtes enstemmigt. — Punkt 3 var Valg: a. Formand *K. A. Jørgensen* genvalgtes med Akklamation. b. Valg af 2 Styrelsesmedlemmer: *Svend Johansen* genvalgtes med 26 St., *Henrik Eriksen* nyvalgtes med 21 St., derefter

havde *Sophus J. Nielsen* 4 St. c. Valg af Revisorsuppleant: *Geertsen* nyvalgtes. Generalforsamlingen var godt besøgt, og det varsler godt for den kommende Vinters stort anlagte Arbejde.
sj.

HORSENS LOKALAFDELING

afholdt Generalforsamling Fredag den 16. Oktober. — Formanden, *Charles Fischer*, bød Velkommen, særlig til 3 nye Svende, og ønskede, at disse ogsaa i Fremtiden vilde vise Organisationen deres Interesse. — Til Dirigent valgtes *C. Christoffersen*. — Sekretæren oplæste Forhandlingsbogen, som godkendtes. — Derefter aflagde *Formanden* Beretning for Virksomheden i det forløbne Kvartal. Arbejdsløsheden havde været usædvanlig stor, og dette maa vel for Størstedelen tilskrives Krisesituationen, der jo rammer en udpræget Industriby som Horsens særlig haardt. — Omtalte Arbejdernes Oplysningsforbunds Planer for Vintersæsonen, og efter at Formanden havde berørt forskellige lokale Forhold, godkendtes Beretningen.

Regnskaberne godkendtes ligeledes. — Der forelaa forskellige Bevillingssager: Syerskernes Klub fik 20 Kr., Arbejdernes Oplysningsforbund 15 Kr. og Lærlingeforeningen 25 Kr. til Hjælp til Oprettelse af et Fagbibliotek.

Generalforsamlingen var overordentlig godt besøgt.

NAKSKOV LOKALAFDELING

afholdt ordinær kvartaarlig Generalforsamling Fredag den 16. Oktober. Efter at Forhandlingprotokollen var oplæst aflagde *Formanden* en kort Beretning om Virksomheden i Juli Kvartal og fremlagde derefter de reviderede Regnskaber for Hoved-, Lokal- og Lokalsygekassen. Beretning og Regnskab godkendtes. Efter at der var opfordret til at virke for god Tilslutning til Andespillet den 8. November sluttede Formanden den kortvarige og ikke videre stærkt besøgte Generalforsamling.

NÆSTVED LOKALAFDELING

afholdt Generalforsamling den 17. Oktober. Til Dirigent valgtes *Peter Jensen*. Protokollen oplæstes og godkendtes, hvorefter *Formanden* aflagde Regnskaberne, der alle godkendtes. Hovedkassen viste en Balance paa Kr. 3073,60; der indsendes Kr. 1394,75. Lokalkassens Balance var Kr. 544,14 og Formuen Kr. 470,64. Sygehjælpekassen balancerede med Kr. 317,25 med en Formue paa Kr. 1119,17. — Fanefondet manglede ca. 50 Kr. for at kunne betale det nye Banner; det vedtoges at udrede Beløbet af Lokalkassen. Bestyrelsen havde indstillet og Generalforsamlingen tiltraadte, at det gamle Banner overgaves til Næstved Museum mod, at det er til Raadighed, naar Afdelingen maatte ønske det. — *Formanden* gav en Redegørelse for en Forhandling, han havde haft med Bogbinderforbundets Forretningsfører om Forholdene paa et herværende Trykkeri. — Udkastene fra Satskonkurrencen (Novemberfesten) i København fremlagdes, og et Par Cirkulærer toges til Efterretning. — *Jensen-Petersen* udtalte en Tak til Bestyrelsen for den udmærkede Jubilæumsfest, hvorpaa Dirigenten sluttede Generalforsamlingen.

HILLERØD LOKALAFDELING

afholdt sin ordinære Oktober-Generalforsamling Søndag den 18. Oktober paa »Jægerhuset«. Forskellige Forhold paa et mindre Bogtrykkeri blev drøftet, bl. a. havde man opnaaet, at en der arbejdende Paalæggerske blev indmeldt i Forbundet. Regnskabet for Hovedkassen viste en Balance af 2438,95, Lokalkassen 1947,89, Formue 1050,44. — Det overlodes Bestyrelsen at arrangere den aarlige Maskerade. — Til Repræsentant i Fællesbageriet nyvalgtes *Chr. Nielsen*. — Under Eventuelt meddelte *Aug. Hansen*, at Jul. Nommesen havde skænket en halv Snes Malerier til Sommerhuset. Ang. samme Sommerhus' store Underskud fremkom *Formanden* med forskellige Forslag, der dog skal drøftes nærmere paa Januar-Generalforsamlingen. Lokaleleje bevilgedes.
E—n.

HERNING AFDELING

afholdt den 19. Oktober ordinær Generalforsamling paa Centralhotellet. 14 Medlemmer var mødt. Efter at *Poul Larsen* var valgt til Dirigent, aflagde *Formanden* Beretning og oplæste Regnskaberne for Juli Kvartal, der udviste følgende Hovedposter: Hovedkassen: Kontingent Kr. 925,50. Udbetalt til Rejsende 160,50. Understøttelse paa Stedet 362,50. Hjælpekasseunderstøttelse 261,50. Sygeunderstøttelse 250,00. Balancesum 1055,00. Lokalkassen: Kontingent Kr. 130,40. Rejseunderstøttelse 82,00. Sommerudflugten 60,00. Administrationen 24,15. Balancesum 380,39. Hjælpesygekassen udviste en Beholdning paa Kr. 1437,33. Udbetalt i Sygeunderstøttelse 78,00. — Arbejdernes Oplysningsudvalg bevilgedes 15 Kr. til et Filmsapparat. — Spørgsmaalet om Undervisningen af Fagets Lærlinge i Teknisk Skole fremkaldte en længere Diskussion, og paa Forslag af Bestyrelsen vedtoges det at anskaffe 4 Regnebøger til Undervisning i Fagregning, ligesom det overdroges Bestyrelsen at arbejde videre med Sagen, saa man muligvis kunde faa oprettet en selvstændig Klasse for Typograflærlinge.

LOKALAFDELINGEN I FREDERIKSHAVN

afholdt den 20. Oktober ordinær Generalforsamling paa »Skandinavien«. Ca. 40 pCt. af Afdelingens Medlemmer var mødt. *P. Buhl* indledede Generalforsamlingen med at aflægge Beretning om Kvartalets Forløb. Frederikshavn er »Vendestedet« for »Vandrefuglene«. Af tyske har vi haft Besøg af 71, medens 21 var hjemmehørende i Østrig-Ungarn. Formanden havde af den Aarsag udvidet sine Sprogkundskaber. Det kneb lidt med Checkoslowakisk, men han mente nok det skulde komme. Regnskabet befandtes iøvrigt at være i en mønsterværdig Orden. Det balancerede med 1322 Kr. 01 Øre. Lokalkassens Regnskab balancerede med 201 Kr. 43 Øre. — Efter at dette var klaret bevilgedes der til Arbejdernes lokale Oplysningsvirksomhed 10 Kr. og til Juleuddelingen 25 Kr. Saa sluttede Generalforsamlingen, men man tilbragte endnu en Times Tid i kammeratlig Samvær. Man drøftede forskellige faglige Problemer, bl. a. Jordrente og Georgeisme, Emner, som det jo ifølge »Typ.-Tid.« er godt at have Greje paa. Og for at støtte Landbrugserhvervet bestilte man hver 2 »halve Stykker« med Flæsk. Da dette lukuliske Maaltid var klaret gik man hjem.
a—

VEJLE AFDELING

afholdt Generalforsamling Fredag den 23. Oktober i Arbejdernes Forsamlingsbygning.

Formanden, *Carl Lund*, bød velkommen og *Johs. Schmidt* valgtes til Dirigent, hvorefter Forhandlingsprotokollen oplæstes og godkendtes.

Af Formandens Beretning fremgik det bl. a., at Afdelingen for Tiden har 6 mdl. og 4 kvl. arbejdsløse, et Tal, der desværre er al Sandsynlighed for vil stige. I denne Forbindelse omtaltes en Opsigelse af en Mand efter 34 Aars Beskæftigelse i samme Firma. Man havde forsøgt en Forhandling om Sagen, men uden Resultat. Til Skotøjsarbejderne var indsamlet 120 Kr. Til Faglærer i Trykning var antaget Trykker Niels Jensen. Der var vist de sædvanlige Opmærksomheder ved Sygdom, Jubilæer m. v. Efter nogle faa Bemærkninger godkendtes Beretningen.

Kassereren, *Ærenlund Madsen*, fremlagde Regnskaberne. Forbundsregnskabet balancerede med 3607,62 Kr. og sluttede med en Beholdning paa 47,87 Kr., til Hovedkassen var indsendt 750 Kr. Lokalregnskabet balancerede med 977,82 Kr. og sluttede med en Beholdning paa 296,57 Kr. Regnskaberne godkendtes.

Til Formand genvalgtes *Carl Lund* og til Bestyrelsesmedlem *Otto Christensen*. Til Revisor genvalgtes *Chr. Svejstrup*. Som Repræsentanter til Vejle Soc.-Dem. genvalgtes *Boesen* og *Formanden*. — Et Forslag om Tilslutning til de tekniske Fags Sammenslutning henlagdes til næste Generalforsamling. — Man drøftede derefter et Forslag fra Bestyrelsen om Oprettelse af en Typografernes Stiftelse. Forslaget vandt enstemmig Tilslutning og det overlodes Bestyrelsen at arbejde videre med Sagen. — Det vedtoges at afholde en lille Festlighed i November i Forbindelse med et Andespil. Afdelingen er Vært ved et fælles Kaffebord. — Under Eventuelt rejstes Spørgsmaalet om Tillidsmænd paa de forskellige Trykkerier og der vedtoges en Henstilling til Personalerne om, at tage Sagen op.

Dirigenten sluttede herefter Generalforsamlingen, der var besøgt af 30 Medlemmer.
O. C.

MARIBO LOKALAFDELING

afholdt Lørdag den 24. Oktober Generalforsamling paa Centralhotellet. *Formanden* aflagde Beretning og omtalte herunder Byggeselskabets Generalforsamling og Stiftsmødet. *Kassereren* aflagde Regnskaberne, der balancerede med for Hovedkassen Kr. 946,40 og Lokalkassen Kr. 1220,10, til Byggeselskabet var indbetalt 17. Kr. Regnskaberne godkendtes. Til Juleuddelingen bevilgedes 25 Kr. Generalforsamlingen var besøgt af 6 Medlemmer. Efter at »Lejen« var bevilget sluttedes Generalforsamlingen.
— a.

ODENSE LOKALAFDELING

afholdt Søndag den 25. Oktober 1931 ordinær Generalforsamling paa den nye Forsamlingsbygning. Formanden, *C. O. Madsen*, udtalte nogle Mindeord over vor afdøde Kollega *Niels Chr. Clausen*. Mange af Kollegerne vil erindre Clausen fra den Tid, han var Lokalkasserer her i Afdelingen, et Hverv, som han røgtede med megen Flid og Punktlighed, og som Arbejdskammerat havde han kun Venner. Æret være hans Minde! (Forsamlingen rejser sig). — *Magnus Hansen* valgtes til Dirigent.

Under Beretningen omtalte *Formanden* bl. a. Jubilæumsfesten som lykkelig og vel var overstaaet til Medlemmernes Tilfredshed. Paa et Trykkeri havde man faaet en Lærling for mange, som efter Paatale var fjærnet, en Sag ang. Pladstiltrædelse, et Medlems Udeblivelse fra Kontrol trods gentagne Advarsler havde medført Fortabelse af Understøttelsen i 4 Uger, og omtalte et ekstraordinært Repræsentantskabsmøde i De samv. Fagforeninger, hvor der var rettet Opfordringer til at give Bidrag til en Mindesten paa Forretningsfører *H. P. Petersens* Grav. Bestyrelsen foreslog 20 Kr. Endvidere var der vedtaget en Resolution til Odense Byraad om at komme de arbejdsløse til Hjælp først og fremmest ved Igangsættelse af Arbejder eller Understøttelse og ordnede Forhold for de hjemløse. Bogtrykkerne Kai Larsen og G. Jordan havde underskrevet Tariffen. *Dirigenten* takkede Bestyrelsen for Arrangementet ved Jubilæumsfesten og Formanden for Jubilæumsskriftet. Medlemmerne gav deres Tilslutning hertil ved at rejse sig. — Beretningen godkendtes enstemmigt. Kassereren, *Aage V. Petersen*, oplæste Hovedkassens Regnskab, der balancerede med Kr. 9763,10. Indsendt til Hovedkassen Kr. 2043,35. — Regnskab godkendtes enstemmigt, og til at underskrive valgtes *Anton Nielsen* og *Roed*.

Lokalkassens Regnskab balancerede med Kr. 5184,69. Ogsaa dette Regnskab godkendtes enstemmigt. Lokalunderstøttelsen for de rejsende Kolleger uden Understøttelse fastsattes for det kommende Aar til 4 Kr. og Ekstra-Understøttelsen til arbejdsløse uden Understøttelse til 10 Kr. pr. Uge for det kommende Kvartal. — Til Arbejdernes Aftenskole og Svendehjemmet bevilgedes 25 Kr. til hver. Til Revisor genvalgtes *Carl Hansen* og Suppleanten *Har. Svendsen*. — Til Repræsentanter i De samv. Fagforeninger genvalgtes *Magnus Hansen, Løfqvist, Jørg. P. Nielsen, P. Ditlevsen, Aage V. Petersen* og *C. O. Madsen*.

Til at tiltræde Lærlingeafdelingens Bestyrelse genvalgtes *Formanden*. Til Bannerbærer genvalgtes *Rolf Jensen* og til Suppleant *Gudmund Larsen*.

Under Eventuelt forelagde *L. Chr. Nielsen* et Forslag om Vandresamling af Tryksager. Efter nogen Diskusion viste der sig Interesse for Tanken og der nedsattes et Udvalg paa 3 Medlemmer, hvortil valgtes *L. Chr. Nielsen, Bjørnander* og *Gustav Rasmussen*. *Formanden* omtalte Delegeretmødet og forespurgte, hvordan Medlemmerne kunde tænke sig Festen arrangeret ved denne Lejlighed. Der var overvejende Stemning for at feste sammen med vore Gæster og at overføre hvad der hidtil er henlagt til Jubilæumsfesten til Dirigentmødet. *Løfqvist* foreslog, at der paa næste Generalforsamling paa Dagsordenen optoges et Forslag om at yde et Gratiale paa 100 Kr. til Formanden som Paaskønnelse for hans Arbejde ved Udarbejdelsen af Festskriftet, hvilket anbefaledes af flere Talere.

Dermed var Dagsorden udtømt, og *Magnus Hansen* sluttede Mødet med den obligate Tak for god Ro og Orden.
M.

KØBENHAVNS AFDELING

REGNSKAB FOR JULI KVARTAL 1931

INDTÆGT:

Beholdning den 1. Juli 1931:		
Sætternes Privatkasse	62.882,26	
Trykkernes do.	3.913,21	
do. Begravelseskasse	7.643,68	
Kvindernes Privatkasse ...	1.108,27	
Lokalkassen	150.450,69	
Det særlige Fond	30.315,08	
		256.313,19
Arbejdsløshedskassen og Reservefonden:		
Kontingent af heltbetalende	74.879,10	
do. halvtbet.	9.001,80	
do. mdl. Hjælpearb.	5.603,20	
do. Lærlinge	228,30	
Indskud	367,00	
Refunderet Understøttelse.	25,00	
Tilskud fra Hovedkassen ..	18.000,00	
		108.104,40
Sygekassen:		
Kontingent	36.589,95	
Tilskud fra Hovedkassen ..	7.950,00	
		44.539,95
Begravelseskassen:		
Kontingent	3.476,85	
Tilskud fra Hovedkassen ..	1.550,00	
		5.026,85
Lokalkassen:		
Kontingent af heltbet.....	11.956,05	
do. af halvtbet. ..	1.334,10	
Renter	1.812,67	
Administration fra Sygekassen	450,00	
do. fra Begravelseskassen.	200,00	
Refunderet Arbejdsløn ...	809,25	
Renter af Sommerhuset ..	729,40	
Andre Indtægter	50,00	
		17.341,47
Det særlige Fond:		
Kontingent	3.269,15	
Renter	460,00	
Bøder	1.400,00	
		5.129,15
Sætternes Privatkasse	1.057,10	
Trykkernes do.	105,89	
do. Begravelseskasse	198,10	
Kvindernes Privatkasse ...	337,26	
		1.698,35
Balance Kr.		438.153,36

UDGIFT:

Arbejdsløshedskassen og Reservefonden:		
Understøt. p. St. à 4,00 ..	25.936,00	
do. à 3,50 ..	3.188,50	
do. à 3,25 ..	295,75	
do. à 3,00 ..	23.334,00	
do. à 2,75 ..	5.073,75	
do. à 2,50 ..	5.375,00	
Rejseunderst. à 3,75	11,25	
do. à 2,75	3.602,50	
Understøttelse paa Skole .	1.314,05	
Omflytningsbidrag	6,00	
Hjælpekasseunderstøttelse.	32.403,75	
Fortsat Hjælpekasseunderstøttelse	7.555,60	
Indsendt til Hovedkassen.	8,25	
		108.104,40
Sygekassen:		
Sygehjælp à 6,00	35,334,00	
do. à 3,00	8,097,00	
Lægeattester	12,00	
Hospital	238,00	
Administration	450,00	
Kautionsforsikring	300,00	
Kontrol	100,00	
Indsendt til Hovedkassen.	8,95	
		44.539,95
Begravelseskassen:		
Begravelseshjælp	4.799,10	
Administration	200,00	
Indsendt til Hovedkassen.	27,75	
		5.026,85
At overføre		157.671,20

Kl. 8 præcis
begynder
November-Festen
Lørdag Aften.

I Programmet sker den Ændring at Henrik Malberg træder ind i Stedet for Ellen Malberg.

Overført		157.671,20
Lokalkassen:		
Lønninger	5.645,50	
Porto	323,58	
Tryksager	393,00	
Møder, Lokaleleje og Husleje	1.499,27	
Brændsel, Belysning og Rengøring	342,69	
Telefon og Telegrammer ..	244,80	
Overf. til Sætterafdelingen.	50,00	
do. Trykkerafdelingen ..	50,00	
do. Kvindeafdelingen ...	309,30	
Ekstra-Hjælp til Rejsende	671,00	
Kontorartikler	130,69	
Bladhold	69,77	
Medhjælp	103,00	
Arbejdstab	54,30	
Udlagt Løn	259,75	
Skovtur for Arbejdsløse ..	4.045,45	
Udbringen af Grafisk Revy	177,50	
Fagligt Oplysningsarbejde.	234,95	
Festen for Frk. Crone	776,90	
Laur. Jensens Enke	75,00	
Andre Udgifter	250,00	
		15.706,45
Det særlige Fond:		
Ekstra Hjælp	4.482,28	
Gabriel Jensens Ferieudflugter	100,00	
Bøde til K. B.	82,92	
		4.665,20
Sætternes Privatkasse	50,00	
Trykkernes do.	237,50	
do. Begravelseskasse ...	0,00	
Kvindernes Privatkasse ...	309,30	
		596,80
Beholdning d. 30. September 1931:		
Sætternes Privatkasse	63.889,36	
Trykkernes do.	3.781,60	
do. Begravelseskasse ..	7.841,78	
Kvindernes Privatkasse ...	1.136,23	
Lokalkassen	152.085,71	
Det særlige Fond	30.779,03	
		259.513,71
Balance Kr.		438.153,36

København, den 15. Oktober 1931.

O. A. Lundin.

Revideret den 27. Oktober 1931.

Carl Christoffersen. *N. M. Nielsen.*
Niels Nielsen. *Carl Schnoor.*

SYGEMELDINGER

Sygdomstilfælde skal *omgaaende* meldes paa Kontoret, da Retten til Dagpenge ellers fortabes.

NÆR OG FJERN

DØDSFALD. Atter har Kolding-Afdelingen haft den Sorg, at en af dens unge Medlemmer er afgaaet ved Døden. Det var den unge *Orla Madsen*, som i en Alder af kun 22 Aar bukkede under for den snigende Lungetuberkulose. Begravelsen fandt Sted Søndag den 1. Novbr., og Afdelingens Fane sænkedes over Graven som en sidste Hilsen fra Afdelingens Medlemmer.

50-AARS JUBILÆUM. Den 17. November kan Trykker Th. Gundersen hos Thiele fejre 50-Aarsdagen for sin Ansættelse i Firmaet. Jubilaren, der er en dygtig Arbejder og en god Arbejdskammerat, har alle Dage omfattet vor Organisation med megen Interesse. Han hører til de stille men solide Medlemmer, der altid møder, naar Organisationen kalder, ved vore Møder og Generalforsamlinger kan vi altid være sikre paa at træffe Gundersens høje og karakteristiske Skikkelse. Paa Jubilæumsdagen siger vi ham Tak for de mange Aars Trofasthed, ønsker ham til Lykke og mange gode Arbejdsaar endnu.

LØNSTATISTIK-LISTERNE er endnu ikke indgaaet fra alle Trykkerier. Vær nu rare og send os dem *senest Mandag!*

NOVEMBERFEST-BILLETTERNE var udsolgt fra Kontoret i Mandags Aftes. Da muligt enkelte Billetter kommer usolgte tilbage fra Trykkerierne, vil disse Billetter blive solgt fra Kontoret — først til de Kolleger, der har ladet sig notere paa Expectancelisten herfor; men disse Billetter maa afhentes inden Kl: 17½ Fredag Eftermiddag.

BAGERIUDSTILLINGEN. Billetter à 50 Øre faas paa Kontoret.

DE LAVE LØNNINGERS VELSIGNELSER. Den Paastand er saa ofte fremsat fra en vis Side, at lave Lønninger er et godt Middel til Afhjælpning af Arbejdsløsheden. Vi har aldrig troet derpaa, fordi Kendsgerningerne talte derimod. I Tyskland, der hører til Landene med den lave Arbejdsløn, var Arbejdsløsheden i de grafiske Fag i September Maaned naaet op paa følgende Procenter: Typografer 31, Litografer 36,1, grafiske Hjælpearbejdere 31 og Bogbindere 32,5 pCt.

Talende Tal!

BIBLEN er Verdens mest udbredte Bog. Den skal efter Sigende være trykt i 500 Millioner Eksemplarer paa over 600 forskellige Sprog.

FAGLIG ENHEDSFRONT MOD ARBEJDSGIVERNE I TYSKLAND. De tre Fagforeningsretningers Hovedorganisationer, d. v. s. de socialdemokratiske, kristelige og Hirsch-Dunckerske Fagforeninger, har i en fælles Beslutning besvaret de tyske Arbejdsgiverforeningers Henvendelse til Regeringen, hvori de opfordrede denne til at frigøre Næringslivet for alle statlige og sociale Baand. Endskønt de tyske Arbejdsgivere ved alle mulige Lejligheder selv i stor Udstrækning kræver Statsstøtte, ønsker de at frigøre sig for alle lovlige Forpligtelser, der er til Fordel for Arbejderne (Socialpolitik, Arbejdsret o. s. v.). Heroverfor fastholder Fagforeningerne deres Fordring om en forsvarlig Forsorg for alle Arbejdsløse, Indførelse af den 40-Timers Arbejdsuge, Bevarelse og Højnelse af Købekraften samt Bevarelse af Overenskomstretten og den statlige Forligsinstitution.

STYRELSESMØDER

KØBENHAVNS AFDELING

11. Oktober 1931. Tarifunderskrift forelaa fra Firma, som har udmeldt sig af K. B. — Lumbye-Nissen-Sagen har været til nyt Fællesmøde med Arbejdsgiverforeningen, dog uden Resultat. Sagen gaar nu til Den faste Voldgiftsret. — Refereredes Mægling angaaende et mod en Trykker rejst Erstatningskrav, hvilket Formanden efter det foreliggende ikke har kunnet godkende. Det vides ikke, om K. B. vil forfølge Sagen videre. — Et andet Trykkeri havde rejst Erstatningssag mod en Paalæggerske for paastaaet skæv Paalægning. Rent bortset fra, at Trykkeren i Almindelighed maa være den, der tilsvarer det, der udgaar fra Maskinen, havde Kravet iøvrigt

ikke kunnet godkendes, og Sagen maa formentlig betragtes som bortfaldet. — Et Firma havde søgt Arbejdskraft i Udlandet, hvilket vi efter det foreliggende ikke havde ment at kunne godkende, da Firmaet uden Vanskelighed vilde kunne oplære danske Arbejdere i den paagældende Branche. — Larsen, Høve, er ikke tilfreds med den tilbudte Henstand med Halvdelen af det aarlige Afdrag paa Sommerhuset og beder om Henstand med hele Beløbet. Det vedtoges at yde et Aars Henstand med hele Beløbet, idet det samtidig tilkendegives, at det er sidste Gang der kan forventes Henstand. — Formanden refererede en den 6/10 i Socialministeriet stedfunden Konference om Reglerne for den tvungne Svendeprøve. — Medlem Nr. 175 Henrik Eriksen havde indvilget i at indtræde som Sættersuppleant i Svendeprøvekommissionen. — Den lille Forening T. B. fremsender Beretning og Regnskab. 25 Kr. bevilgedes. — Sager ang. hvilende Ret og Ekstrahjælp behandledes. — Det meddeltes, at Medlem Nr. 443 Fritz Johansen af Forretningsudvalget var paalagt et halvt Aars Karantæne for sin i sidste Møde behandlede Optræden. — Formanden redegjorde for Indkaldelsen til Generalforsamlingen i Dag. Dagsordenen drøftedes, og Styrelsen vedtog med alle St. mod Sophus J. Nielsens at tilraade Forkastelse af de stillede Krav. — En Række Anmodninger om Ekstrahjælp behandledes. — Mødet hævet.

Flytninger maa meldes omgaaende til Inkassatoren eller paa Kontoret.

DANSK TYPOGRAF-FORBUND
BOGTRYKFAGETS ARBEJDSLØSHEDSKASSE

VESTERGADE 5, 1. Sal
KØBENHAVN K.

KONTORERNE er aabne for Ind- og Udbetaling fra 1—3, *Lørdag 11—1*, samt *Fredag* og *Mandag Aften Kl. 5—6½*. Telefon 4331.

FORMANDEN træffes som Regel til samme Tider. Telefon 13,331.

ANVISNINGSKONTORET. Telefon 4331. Før Kl. 9 Form. og efter 6 Aften gennem Ryvang 1683. Telegramadr.: Typforbundet, Kbhvn.

KVINDEAFDELINGEN. Frk. H. Crone. Telf. Vester 7648.

FORENINGSMEDDELELSER

KVITTERING FOR MODTAGNE JULI KVARTALS REGNSKABER

4. November: Skjern pr. Bl. 50,00. Kt. 150,65 ialt 200,65. Dermed er samtlige Regnskaber indgaaet.

København den 10. November 1931.

Forretningsudvalget.

TILSKUD FRA HOVEDKASSEN

er efter lovformelig Begæring tilsendt følgende Afdelinger:

4. November: Skjern i St. f. en Del af Juli Kv. Oversk. 50,00. 6. November: Svendborg 400,00. 9. November Varde 100,00. 10. November: Fredericia 600,00; Horsens 300,00; Struer 300,00.

København, den 10. November 1931.

Forretningsudvalget.

NYE MEDLEMMER

København: Sætter Helge Wedelboe, udl. 31. 10. 31 hos Ant. M. Jensen (arb. s. St.). Sætter Knud Edvin Nielsen, udl. 31. 10. 31 hos Testmann (arb. s. St.). Sætter William Knoblauch, udl. 27. 10. 31 hos Kandrup & Wunsch (arb. s. St.). Trykker Robert Anker Mortensen, udl. 1. 11. 31 hos J. G. Nielsen (Arnskov). Trykker Erik Peter Pedersen, udl. 1. 11. 31 hos Jørgensen & Co. (arb. s. St.). Trykker Holger Emil Lilja, udl. 23. 10. 31 i Amager Bogtr. (arb. s. St.). Trykker Carl Johan Svendsen, udl. 2. 11. 31 hos Gudmundsen (arb. s. St.). Paal. Esther Carola Christensen, tidl. Medl. (Winther & Winther). Paal. Anna Jørgensen, tidl. Medl. (Rønager).

Herning: Sætter Aage Frølund Christensen, udl. 1. 11. 31 i Herning Folkeblad. Kalundborg: Sætter Carl Erik Holmberg, udl. 1. 11. 31 i Kalundborg Folkeblad. Køge: Sætter-Trykker Eigil Reiner Nielsen, udl. 31. 10. 31 hos Brdr. Larsen, Faxe. Løgstør: Sætter Vagn Aage Christensen, udl. 1. 11. 31 hos Frode Andreassen, Aars. Næstved: Paal. Inge Jørgensen, Paal. Ellen Elise Sørensen. Odense: Sætter Helge August Holm, udl. 15. 8. 28 tidl. Medl. Rønne: Sætter Knud Peter Hansen, udl. 1. 11. 31 i Bh. Tidende. Silkeborg: Sætter Iwan R. Andreassen, udl. 1. 11. 31 i Silkeborg Avis. Varde: Sætter-Trykker Alfred Hansen Dixen, udl. 1. 11. 31 i Ølgod Bogtr.

TILTRAADTE

København: 6904 Johannes Holgersen fra Horsens (arbl.). 2873 Edvin Jørgensen fra Rejse (arbl.). 1567 H. Reinholdt fra Rejse (arbl.). 1399 Johannes Nielsen fra Rejse (O. C. Olsen). 6906 Roald Petersen fra Horsens (arbl.). Hj.-arb. Harald Toftrup fra Støberiarb. (Toftrup).

Aalborg: 7964 Louis Ballermann (arbl.). Aarhus: 7660 Carl Hansen (Hansen). Esbjerg: Peter B. Petersen (paa Skole), 6228 Hans J. Nielsen (paa Skole) Frederikshavn: 7868 Sv. Søgaard Sørensen (Larsens Bogtr.). Haslev: 6552 Ernst Pedersen (Højskole). Helsingør: 7422 Jean Petersen (Skole), 6562 L. Willadsen (Skole), 7469 Niels Chr. Pedersen (Skole), 2938 Knud Lorentzen (Skole), 179 Arthur Cederholm (Skole), 6280 Hans Rasmus Hansen (Skole), og 3125 Willy Petersen (Skole). Horsens: 6940 Anders Rasmussen (arbl.). Kolding: 7795 Vilhelm Petersen, (Konrad Jørgensens Bogtr.). Varde: 7410 G. B. Hansen (Ølgod Bogtr.).

FRATRAADTE

Aarhus: 7868 Sv. Søgaard til Frederikshavn i Pl. Horsens: 6904 Johs. Holgersen paa Rejse, 6906 Roald Petersen paa Rejse. Kolding: 7284 Peter Bentzen Petersen til Esbjerg (Skole). Skive: 7660 Carl Hansen til Aarhus i Pl. Varde: 7795 Vilh. Petersen til Kolding i Pl.

UDMELDT

København: 30 Børge Lorentzen (fratr. Faget). 2083 Ingeborg Stakkebo Hansen (fratr. Faget). Aalborg: 2960 Sv. Aa. Schomburg (fratr. Faget).

ANNULLERET UDSLETTELSE

København: 1220 Stereotypør Søren Sørensen (Egm. H. Petersen).

PAA KONTORET henligger Brev til Typograf Bruno Nielsen.

· E·L· SERVICE ·
Hurtig Udrykning Dag og Nat
· ERIK LEVISONS ·
SPECIALVÆRKSTEDER FOR GRAFISKE MASKINER
TELF. CENTRAL 3018-12783-12784-14823 · NATTELEFON AMAGER 908X.
(20 c)

ANNONCER

I Henhold til Anvisningskontorets Regulativ, Punkt 7, gøres opmærksom paa, at ingen maa slutte bindende Aftale om Pladstilbud, før Henvendelse er sket til Lokalkassereren i den paagældende By eller i København til Anvisningskontorets Bestyrer. Undladelse heraf medfører Karantæne.

Typograf.
Annonce- og Akcidenssætter søger Plads straks eller senere. Fineste Anbefalinger haves. Gerne Optagelse som Kompagnon i godt Bogtrykkeri. Billet mrkt. »233« modtager Ekspeditionskontoret.

Maskinsætter
(Intertype) søger Plads straks. Vil ogsaa gerne hjælpe til ved Haandsats. Billet mrkt. »247« modtager Ekspeditionskontoret.

Tandlæge Viggo Jensen,
Klareboderne 2, II,
Hj. af Købmagergade 40.
Konsultationstid fra 10—7. Onsdag og Lørdag fra 10—3½. Telefon 15868. (7)

Tandlæge Edv. Møller,
Købmagergade 30, II
Konsultationstid 10—3½, 6—7 Efterm.
Telefon 8181. (12)

FRITZ MÜLLER
LINNÉSGADE 24 - TELEFON CENTRAL 10,291
GRAFISK FAGFORRETNING
Største Lager af moderne Værktøj for Sætteri og Trykkeri. — Forretningen fører fuldt moderne Værktøjskasse for Trykkere.
Forlang Tilbud. — Forsendelse til Provinsen.
Alle Bogtrykmaterialer. (171)

FAENZA FREDERIKSBORGGADE 46
Gode Ideer til Gaver i Sølv, Læder o. m. a. Billige Priser. Kollegier 10%

A/S F. L. BIE Valdemarsgade 14, København V.
Telefoner: Centr. 6518, 6519 & 8062
Grafisk Fagforretning
leverer bedst og billigst fra Lager forniklede **Tænger, Aale, Vinkelhager,** og alt andet Tilbehør for Trykkeriet og Sætteriet.
Stort Lager af alle grafiske Maskiner. (9)

CONTRASOL-FARVER
Drøjere
Renere
Ultra lysægte
Bedre
Intensive
Nye Farver
fra DRUBIN

Redaktør: FR. NIELSEN, Egøjevej 3, Køge. Ekspeditør: KARL SØRENSEN, Vestergade 5, 1. Sal, Kbhvn. K.
Abonnem. gennem Postkontorerne 1 Kr. 50 Øre Kv. Annoncer 35 Øre pr. Petitlinje (pladss. Medl. 25 Øre). 26 Gange og derover Rabat.
Trykt i Industri-Trykkeriet, København.

TYPOGRAF-TIDENDE

ORGAN FOR DE TYPOGRAFISKE ARBEJDERES INTERESSER

NUMER 47 KØBENHAVN DEN 20. NOVEMBER 1931 58. AARGANG

Dansk Typograf-Forbunds Københavns-Afdeling

afholder

ordinær kvartaarlig Generalforsamling

Søndag d. 22. Novbr. Kl. 10¼ pr.

i Rømersgade 22.

Dagsorden: 1. Beretning. 2. Regnskaberne. 3. Resolution til Støtte for det internationale Afrustningskrav. 4. Valg af en Repræsentant til Arb. Landsbank. 5. Forslag fra Medlem 384 Eigil Hansen om, at Afdelingsstyrelsen bemyndiges til at indrette et Lokale for arbejdsløse Medlemmer. 6. Styrelsesmedlemmet Sv. Johansen foreslaar følgende: »Generalforsamlingen udtaler sin Tilslutning til det Arbejde, der gøres af Nakskov-Komiteen for at faa de ved Højesteret dømte Arbejdere fra Nakskov frigivet ved Amnesti. Som Bidrag til Nakskov-Komiteens fortsatte Arbejde vedtages det samtidig at bevilge 300 Kr.«.

Afdelingsstyrelsen.

PROFESSOR-SNAK

Professor *L. V. Birck* hører til de Talere, man gerne laaner Øre. Han er ikke kedelig og han er ikke bange for at sige sin Mening med en vis Fordomsfrihed.

Dog er han ikke altid lige heldig, naar han vil sige en Morsomhed. Man huske saaledes hans Udtalelse for nylig om »den faderløse Enke« i Forbindelse med Krone-Nedskæringen.

Nu har Professoren igen søgt at være morsom. Han har været ovre i Jylland og talt for de jyske Husmænd om Krisen. Og for saa vidt man kan tro Bladenes Referater har han ved denne Lejlighed udtalt, at en af Aarsagerne til Krisen er den, at vi her i Europa har haft nogle gode Høstaar! Det lyder blasfemisk at sige det, men saaledes er Sandheden — føjede Professoren til.

Staaende over for en saadan Paastand maa man uvilkaarligt mindes Pilatus Ord: Hvad er Sandhed? Thi vanskeligt vil det dog falde for de fleste at faa *det* til at rime sammen, at naar Millioner af Mennesker overalt paa vor syndige Klode mangler det nødvendigste til Livets Ophold, saa er Grunden den, at der er Overflod paa Levnetsmidler!

Derimod kan vi jævne Mennesker med almindelig Tænkeevne langt bedre forstaa, at Aarsagen til Krisen — ogsaa den, der hjemsøger vore Landmænd — i første Række skyldes, at Verden regeres af Daarer, der til Fordel for nogle enkelte og til Skade for de mange har rejst høje Toldmure mellem Landene og derved umuliggjort den frie Vareudveksling — et System, der har avlet en hidtil uhørt Arbejdsløshed og dermed manglende Købeevne.

Det skal indrømmes, at det er et meget utaknemmeligt Arbejde *for Tiden* at hævde Frihandelens Principer. Dette har det engelske Arbejderparti jo nylig maattet erkende, men meget tyder dog paa, at vi snart er naaet Kulminationspunktet paa Toldgalskabens Omraade.

Og maaske er det for meget forlangt, at en Professor i Nationaløkonomi skal sætte sin Prestige til ved at gaa imod Strømmen, men man maa dog kunne forlange, at Folk, der rejser rundt for at belære og oplyse andre, undlader at fremsætte saa paradoksale Paastande som den, at Nøden og Elendigheden har sin Aarsag i, at Jorden giver for stor Afgrøde!

Den er nu alligevel *for* stram. *Fr. N.*

BOGTRYK FOR BOGTRYKKERE

II

(Sluttet.)

Ved Stabiliseringsudvalgets Møde i Domus Medica den 31. August i Aar sagde Dirigenten blandt andet: »Skal vi ikke ogsaa høre en Forretningsmand?« Man kan altsaa være Bogtrykker uden at være Forretningsmand. Hvis det er Tilfældet, maa vi hurtigst muligt have alle Bogtrykkere gjort til Forretningsmænd. Dersom vi saa ogsaa kunde faa Forretningsmændene indenfor denne Forening lavet om til Bogtrykkere, vilde vi være inde paa det rigtige Spor — det Spor, der fører til Opgang i vort Fag.

Alle vil sikkert give mig Ret i, at vi ikke kan være Forretningsfolk, naar vi ikke allerede har løst Spørgsmaalet: Vort Forhold overfor Mellemhandlerne. Hvis man vender Sagen om og tænker sig, at vi vilde gaa rundt og sælge Skrivepapir og Kontorrekvisiter, saa vilde Dansk Papirhandlerforening vist hurtigt ordne os. Vi har i saa og saa mange Aar tolereret, at de Papirhandlere, der for Størsteparten lever af os, samtidig er vore Konkurrenter. Det er imod al sund Fornuft, og jeg kan forsikre mine ærede Tilhørere om, at hvis vi tager hinanden i Haanden og hjælpes ad, saa kan dette ændres. Og mere end det. Det er ganske meningsløst, at Københavns Kommunes Bogtrykarbejde ikke gaar direkte til københavnske Bogtrykkere, og jeg vil tro, at Tidspunktet netop nu er godt for en Ordning til det bedre. Jeg skulde ogsaa tro, at vi vilde være Mænd for at kunne give Justitsminister Zahle en Idé — skal vi kalde det en Reklameidé —, der viser Vejen til at beskæftige de Folk, der afsoner Straffe i Tugt- og Forbedringshuse, med andet end at konkurrere med københavnske Bogtrykkere.

Direktør Gunnar Gregersen siger i »Berlingske Tidende« for den 16. Juli i Aar: »En Haandværkerundervisning i vore Dage er trestrenget — ikke ene faglig, men tillige almindelig borgerlig og først og sidst købmandsmæssig.«

Formanden for Fællesrepræsentationen for dansk Haandværk og Industri, Folketingsmand Pitzner, lagde Medlemmerne ved Aarsmødet den 8. i denne Maaned, indtrængende paa Sinde, at de danske Haandværkere nøje bør følge Udviklingen. Mødet resulterede i Indførelse af frivillige Mesterprøver. Længe vil det ikke vare, før en Lov gør disse Prøver obligatoriske.

Dette har vi ikke været vaagne overfor. Vore Medarbejdere, Typograferne, er ganske anderledes klar over, at ikke fanger sovende Mand Sejr. En Spidsartikel i »Typograf-Tidende« for den 10. Juli i Aar slutter saaledes: »....Jo bedre vi evner at hævde vort Fags Standard, og jo bedre rustet Fagets Udøvere bliver til Løsning af *Tryksagens Opgave*, des bedre vil vi kunne fastholde eller tilbageerobre Arbejdsomraader, som Tegnere, Fotografer, Litografer, Reklamebureauer og Kontormaskiner truer med at berøve os. Vi er saaledes alle interesseret i Dygtiggørelse.«

Selvfølgelig bør Fagskolen for Boghaandværk gøre sig det klart, at det, der skal læres, ikke alene er en Dygtiggørelse i Sætning og Trykning. Det burde jo kunne læres paa Lærestedet. Men nu gælder det ogsaa at lære at fremstille Udkast og Forslag til at fremme vore Kunders Salg og udvikle vor egen og vore Repræsentanters Dygtighed og Evne til overfor vore Kunder at fremstille Bogtrykarbejdet i det rette Lys og kende Kalkulationen af vore Frembringelser til Bunds.

Det kan selvfølgelig aldrig blive en Allemands-Undervisning, men for de enkelte, der viser Lyst og Evner i den Retning, maa der oprettes saadanne specielle Klasser. Selvom det ikke kan gøres i Læretiden, vil det udmærket kunne indføres som Fag for unge, dygtige Typografer, der vil fremad og være Sælgere, Faktorer, Inspektører og kende den intensive Drift — Driftens Rationalisering —, inden de sætter sig i Bogtrykkerens Stol.

I Diskussionen efter Bogtrykker Valdemar Pedersens Foredrag var der en æret Kollega, der vilde have Agenterne eller Repræsentanterne, eller hvad man nu kalder dem, afskaffet. De gik rundt og trykkede Priserne. Taleren har fuldstændig Ret. De fleste Repræsentanter sælger kun, naar de er billigere end Konkurrenterne. Og naar de

gør det, er det, fordi de er daarlige Sælgere, der dels ikke er vejledet hjemmefra og dels ikke kender deres Fag og slet ikke forstaar at bringe nye Forslag frem. Men har saadan en daarlig Sælger først forvildet sig ind i vort Fag, saa er han næsten ikke til at faa udryddet. En Dag sker der naturligvis det, at Bogtrykkeren opdager, at han hver tredie Maaned skal sætte Prisen paa samme Arbejde yderligere ned, og at Fortjenesten paa Sælgeren er illusorisk. Saa kvitterer han selvfølgelig den unge Mand, der strax gaar hen til en anden Bogtrykker eller et Reklamebureau, der oftest uden at spørge den tidligere Principal sluger Kamelen raa. Men derfra og til at ville have Repræsentanterne afskaffet er der et stort Spring. Man maa jo nemlig ikke glemme, at Reklamebureauerne, saavel de danske som de udenlandske, der arbejder her paa Pladsen, og Papirhandlernes Repræsentanter, for ikke at tale om de Folk, der kun har et Tagkammer og en Blyant, regelmæssigt besøger vore Kunder. Størsteparten af de Tryksager, der benyttes i København, sælges utvivlsomt i dette Øjeblik af Folk, der gaar fra Dør til Dør. Men Spørgsmaalet, om det er os selv, eller det er vore Repræsentanter, der skal ud paa Gaden, er vanskeligt at løse. I Almindelighed vil man mene, at man ikke kan undværes hjemme, og de fleste har sikkert ogsaa den Opfattelse, at det ikke er »fint« at være Agent. Jeg tror, det gaar de fleste Bogtrykkere, som det gik et Emne, jeg sad overfor for nogen Tid siden i Kolding. Jeg vilde forsøge paa at overbevise Manden om, at den Reklame, jeg foreslog ham, vilde være ham en god Salgshjælper. Manden, der havde en Planteskole, mente ikke, han havde Raad til den og nævnede i Samtalens Løb, at der var 7 Planteskoler udenom Kolding. Hertil bemærkede jeg, at det kunde man ikke se paa Kolding. »Hvad mener De med det?« »Jeg mener, at jeg sjældent har set en saa blomster- og træfattig By som Deres. Hvis de vilde gaa ind f. Ex. til Borch paa Torvet og sige, at det vilde koste ham 30 Kr. om Aaret at faa sat Roser op ad hans Facade og for samme Beløb faa dem passet og fornyet, saa var han strax Deres Mand. Og det vilde De kunne gøre utallige Steder, saa at Deres By inden lang Tid vilde faa Stjerne i Baedecker som Rosernes By.«

Manden saa lidt paa mig, og saa sagde han: »Naa, De mener, jeg skal være Agent. Nej, saa langt er jeg dog ikke nede endnu.«

Hvis Bogtrykkerne staar paa samme Standpunkt, saa kan de selvfølgelig ikke gaa ud og besøge deres Kunder, og saa vil de ogsaa se ned paa den Mand, der besørger dette Arbejde.

Men det er skam Bogtrykkernes Fejl.

Det gælder for os i 1931, som det gælder for hele Verden: Salget. Hvis vor Beskæftigelsesgrad ikke er i Overensstemmelse med den Basis, der ligger til Grund for vore Kalkulationer, saa vil der ikke være Penge til alt det, en Bogtrykker skal udrede: Husleje, Lys, Varme, Arbejdsløn o. s. v. o. s. v.

Nu er det ikke saaledes, at jeg mener, man med et godt Resultat kan tage en hvilkensomhelst velbegavet Typograf og sætte ham i Fagskolens Salgsklasse. En dygtig Sælger skal være født med Evnerne, og man kan heller ikke paa Forhaand vide, om den Mand, der hidindtil har staaet stille ved en Sættekasse eller ved en Maskine, har det rette Stof i sig. Men rent samfundsmæssigt set vil det være af uvurdelig Betydning for Faget, om en hel Del af dets unge Mænd kunde finde Beskæftigelse som Sælgere og derved formindske Arbejdsløsheden og hjælpe de Mestre, der ikke ene kan klare Salget.

Sikkert tænker en Del af mine Tilhørere paa, hvad jeg vil sætte i Stedet for den obligatoriske Minimalberegning. Hertil vil jeg sige, at hvis Mesterprøverne, hvortil vi vel har hentet Idéen fra Norge, hvor de er indført, hvis de kommer til at forlange, at en Mand, der vil have Borgerskab som Bogtrykker, skal dokumentere, at han ikke alene kan klare den faglige Side af Faget, men ogsaa kan kalkulere sine Varer og anlægge og føre og afslutte sit Regnskab, saa vil vi sikkert ogsaa paa dette Punkt være inde paa den rigtige Vej til bedre Tider.

Jeg vil gerne i Aften have talt om den kontormæssige Side af Faget, en Side, mange unge Mestre, der kommer lige fra Sættekassen eller fra Maskinen, ikke har meget for ikke at sige slet intet Kendskab til. Jeg er imidlertid bange for at trætte Tilhørerne, og jeg kan muligvis af Bestyrelsen faa Tilladelse til en anden Gang at fremsætte mit Syn paa denne Sag. Inden det sker, vil jeg anbefale Bogtrykkerne at læse et Foredrag, som den meget dygtige Direktør for Forsikringsselskabet »Danmark«, cand. polyt. Lønborg, har holdt i den norske Forsikringsforening. Det peger netop paa det, vi allesammen hver Dag løber Panden mod.

— — —

Hvis alle de Forhaabninger til Fremtiden. jeg i Dag har sat paa min Ønskeseddel, skal gaa i Opfyldelse, vil jeg mene, at det forøgede Arbejde saavel i Værksteder som i Salgsafdeling og paa Kontorer vil give Beskæftigelse til mange flere Folk og til næsten alle de for mange Maskiner, der i dette Øjeblik staar i København. Men skal mit Haab blive til Virkelighed, saa maa vi føle overfor hinanden mere som Kolleger end som Konkurrenter.

For at man skal kunne bevare Glæden over sit gamle Fag, er det nødvendigt, at man uden altfor mange Sorger kan ernære sig ved det. Det er desværre ikke nok, at man føler sit Erhverv som et Kald. Og at vi har Sorger for Øjeblikket, er der sikkert ingen her, der vil benægte. . .

Det er mit Haab, at der *straks* maa blive nedsat et Udvalg af dygtige Bogtrykkere, der kan fremkomme med Forslag om, hvorledes vi kan dygtiggøre os og næste Generation og følge med Tiden, at vi kan erhverve det Arbejde, der rettelig tilkommer os.

Poul Hertz.

VANDRESAMLINGER AF TRYKSAGER

II

(Sidste Artikel.)

Kollegerne i Aalborg har nedsat et Udvalg, der ved en smukt udført Indbydelse har henvendt sig til saavel Principaler som Typografer. Odense Afdeling har paa Generalforsamlingen den 25. Oktober ogsaa nedsat et Udvalg, der foreløbig skal arbejde med Sagen. Da Aalborg Afdelingens Fremgangsmaade synes baade praktisk og brugbar for hele Landet, tager jeg ikke i Betænkning at opfordre Kollegerne Landet over til at følge Eksemplet, saaledes at man i hvert Distrikt eller Kreds vælger en By — f. Eks. den, som tager Initiativet og i ethvert Fald helst en større By — til hvis Udvalg alt indsendes for hele Aaret i Pakker og med Tryksagerne fra hvert enkelt Bogtrykkeri i særlige store Konvolutter, saaledes at der er Orden i Sagerne fra Begyndelsen, — en Orden, som det maa være magtpaaliggende for hver deltagende Afdeling at overholde.

Og hvad saa, naar det har cirkuleret saa langt rundt, som der er Lejlighed til? Ja, saa kan det hele gemmes hen enten paa de forskellige Fagskoler for det almindelige Materiales Vedkommende (Akcidenser, Bøger etc.). som et let tilgængeligt Studiemateriale for Eleverne, eller Afdelingen kan gemme det og lejlighedsvis efter nogle Aars Forløb lave Separat-Udstillinger i Kredsen med det gamle Materiale, men suppleret med nyt, for at vise Udviklingen i den forløbne Tid. Nogle af Tryksagerne vil vel altid slides op, men man gemmer de bedste og mest karakteristiske, pakker dem ind og forsyner Pakken med Aarstal. Saa er det hele let at gaa til. Med de *faglige* Tryksager kan samme Fremgangsmaade anvendes, hvis man ikke har et særligt Sted, f. Eks. et lokalt Bibliotek — man kunde jo tænke sig, at Kollegerne i de Byer, hvor man i Fremtiden agter at bygge Stiftelser for Fagets gamle etc. vil indrette ogsaa et mindre Bibliotek, som da vil være ligesom skabt til at tjenstgøre baade som Bibliotek og *Arkiv* for disse faglige Tryksager, som paa denne enkle Maade hindres fra at gaa til Grunde — og man bedes erindre, at der er saa megen virkelig skøn, frisk og original Poesi i disse faglige Sange, at de bør bevares for Eftertiden fra saa lang Tid tilbage som mulig. Hvis en Afdeling af en eller anden Grund havde Brug for noget af Materialet kunde det saa rekvireres og tilbagesendes efter Brugen.

Ordningsfølgen for Vandrepakkerne bestemmes selvfølgelig af den Afdelings Udvalg, som ordner det hele. Hver Afdeling betaler Forsendelsesomkostningerne fra sig selv til næste Modtager og saaledes gaar Pakkerne rundt fra By til By. De mulige lokale Udgifter til Lokale etc. betaler hver Afdeling for sig, ligesom al Porto fra sig selv til andre Afdelinger. Men da den Afdeling, der samler Pakkerne, naturligvis vil faa nogle Extra-Udgifter til Porto, Æsker eller lign., undertiden maaske ogsaa til en Tryksag (Cirkulære eller lign.), vil det være praktisk, at man allerede fra Starten fastsætter et lille Kontingent, f. Eks. 1 Kr. for Afdelinger med indtil 25 Medlemmer, 2 Kr. for indtil 50 Medlemmer, 3 Kr. for indtil 100 Medlemmer og 5 Kr. for Afdelinger med over 100 Medlemmer, alt aarligt. Selvfølgelig bør man søge, at faa Tryksagerne udførte gratis. Hvor der er Principalforeninger, der vil staa som Medlemmer af Institutionen, betaler disse med et Bidrag efter Overenskomst (man bør erindre, at Principalerne helst bør levere mulige Tryksager gratis og i hvert Fald Bidragene til Vandresamlingerne).

Her i Odense, der jo altid har haft en stærkt interesseret Kreds af Fagfolk, blev Forslaget om Dannelsen af Vandrepakker med Tryksager enstemmigt vedtaget. Jeg tror, noget lignende vil ske ogsaa andre Steder, hvis en Kollega eller Styrelsen vil tage Sagen op eller tage Initiativet til, at Sagen paabegyndes. Tag fat med det samme: saml hvad I mener, der bør medtages og først og sidst saml alt, hvad der er i Afdelingen fra dette Aar af fagligt Tryk — og hold det hele parat til Indlemmelse i og Udsendelse med en Vandrepakke for Tryksager. Hvis der er Interesse og Vilje — saa glider Sagen saa at sige af sig selv til Glæde og Gavn for Kollegerne Landet over i Nutid og Fremtid.

Odense, 26. Oktober 1931.

L. Chr. Nielsen.

Hævet Blokade.

Blokaden mod Brdr. Jensens Bogtrykkeri, Sct. Hansgade 17 (nu Trykkeriet »Nora«, Sct. Hans Torv 32), er hævet.

P. F. V.
Sigv. Hellberg.

JUBILÆUMS-FESTERNE

Fredericia Lokalafdeling

fejrede sin 50-aarige Bestaaen ved en Fest paa »Den folkelige Forsamlingsbygning«, Lørdag d. 24. Oktober. Det blev en i alle Maader vellykket Festlighed. Faktor *Skovgaard* aabnede Talernes Række ved at fremsige en smuk Prolog af eget Fabrikat, hvorefter Formanden, *Johs. Honoré*, bød de mange Deltagere velkommen. Vor Forretningsfører, *Karl Sørensen*, holdt derefter Festtalen for vor Organisation og omtalte dennes Betydning for vort Fag. *Formanden* mindedes de Folk, som havde været med i Organisationen, men var gaaet bort: Ære være deres Minde. (Alle rejser sig). *Alfred Nielsen* talte for Gæsterne, og vort halve Medlem, Restaurator *Vald. Petersen*, talte paa Rim for Damerne. Borgmester *Frantz Hansen* bragte Hilsen fra De samv. Fagforeninger med Haab om fortsat godt Samarbejde. Forsvarsminister *L. Rasmussen* fremdrog Træk fra gamle Dage og sluttede med de bedste Ønsker for Bogtrykfagets Udøvere. Landstingsmand *Johs. Jensen* talte for det gode Forhold mellem Bogtrykker og Typograf. Forretningsfører *Ingv. Arent* talte for Faget, Redaktør *Rich. H. Jørgensen* for Kammeratskabet og Sammenholdet indenfor Organisationen. *Vald. Nielsen*, Esbjerg, takkede paa »Den sønderjydske Rigsdag«s Vegne for Indbydelsen og bragte Hilsen. Faktor *A. Petersen* takkede Festudvalget for deres udmærkede Arbejde.

Efter Kaffen besaa man Festtrykkeriet, der havde Vinduer ud mod Salen. Her stod to Svende »Grobe« og »Onkel« og satte paa en Festavis, medens de paa en meget fornøjelig Maade gav Deltagerne en Mængde »Hip«. De to Svendes Arbejde hilstes med mægtigt Bifald.

Dansen tog nu sin Begyndelse og varede ved til den lyse Morgen kun afbrudt af en enkelt Pause, hvor Afdelingen var Vært ved et Frokostbord.

Under Middagen blev der sunget mange i Dagens Anledning skrevne og fikst udstyrede Sange. Afdelingen havde i Dagens Løb modtaget mange store Blomsterdekorationer samt en Mængde Telegrammer, hvoraf særligt et fra »Ditteren« i Chicago vakte mægtig Begejstring.

Det blev en Fest, som sent vil glemmes. *H. P.*

LÆRLINGE-SPALTEN

Sats-Konkurrence for Lærlinge i København.

Bog- og Akcidenssætter-Klubben i København udskriver herved i Forbindelse med Københavns Lærlinge-Afdeling en Sats-Konkurrence for de københavnske Lærlinge.

Konkurrencen gælder Udkast til Program ved Lærlinge-Afdelingens Stiftelsesfest i Januar 1932, og Betingelserne er følgende:

1. Programmet udføres som een Side i 2 Farver. Papirets Format: 15 × 21 ctm.
2. Til Udførelsen maa kun anvendes Skriftstøberi-Materiale.
3. Der udsættes 50 Kr. i Præmier, der fordeles med 25 Kr. til første, 15 Kr. til anden og 10 Kr. til tredie Præmie.
4. Af hvert Udkast indsendes 20 Aftryk, forsynede med Motto og ledsaget af lukket Navnekonvolut. Indsendelsen maa ske senest den 9. December til: I. Gärtner, Frederiksvej 4³, København F.

— — —

Tekst til Programmet:

Dansk Typograf-Forbunds Københavns-Afdelings, Lærlinge-Afdeling. — Nytaars- og Stiftelsesfesten afholdes Lørdag d. 16. Januar 1932 Kl. 8 pr. i Weinolds Lokaler, Nørrevold 23. — Program: 1. Orkestret: P. Lincke: Folies-Bergére. Henry Carlsen: Smaa Anemoner. — 2. Derefter opføres: Typ-Revyen 1932 eller Krudt, Kugler og Kærlighed. Revy i 2 Akter, 10 Afdelinger, af Max Hesselholdt og Co. Iscenesat af Poul P. Petersen. Musik: Laant mange Steder fra. — Efter Forestillingen stort fælles Kaffebord; mange Overraskelser. — Derefter stort Bal til Kl. 3. Orkestret under Ledelse af Hr. Eugen Ludwig. — Biletter à Kr. 1,00 (incl. Kaffebord) faas hos Styrelsen samt paa Kontoret, Vestergade 5, hver Mandag og Fredag Kl. 5¼—6. — Baltegn à 50 Øre løses i Salen.

— — —

Bedømmelsen af de indkomne Udkast vil blive foretaget af B. & A.-Klubbens Styrelse.

København, Novbr. 1931.

Styrelsen for B. & A.-Klubben.

Lærlingeafdelingen i København.

En af de Fejl, som altid har været dominerende i Lærlingearbejdet, har været Manglen paa et Lokale, hvor vi kunde have vore Møder og derved skabe fastere Rammer om vort Arbejde. Indtil Dato har vi været henvist til kedelige Lokaler i forskelligartede Forsamlingsbygninger, som i høj Grad er blottet for Hygge og Tiltrækning.

Denne Mangel har vi søgt at raade Bod paa, idet vi i Lighed med Brancheklubberne indenfor Typograffaget har lejet et Lokale, som nok skal raade Bod paa de Savn, som vi hidtil har haft, nemlig D. s. U.'s Ungdomshjem, Falkoner Allé 56.

De, som allerede har været i Ungdomshjemmet ved de Møder, som »Det faglige Samvirke« har afholdt, vil give mig Ret, under saa gode og smukke Forhold, maa det ogsaa lykkes os at faa en Arbejdsvirksomhed.

Det første Møde, som vi indleder med, vil være en kammeratlig Sammenkomst, hvor Kammerater fra Afdelingen vil sørge for Programmet. For første Gang hører vi vort eget Orkester, og i Pauserne vi der være Anledning til at fordybe sig i de fagtekniske Tidsskrifter, som ogsaa vil være at finde i Lokalerne.

Indledningen faar en ret festlig Karakter, men senere faar vi Møder af en mere alvorlig Art, og det er da ogsaa vort Haab, at Kammeraterne vil føle sig tilfreds i de nye Omgivelser og møde frem ved de Møder, som bliver afholdt og altsaa første Gang Lørdag d. 21. Novbr. Kl. 20. *P.*

MEDDELELSER FRA KLUBBERNE

Københavns Maskinsætter Klub holder Møde førstk. Søndag Eftm. Kl. 2 i de nye Lokaler, Falkonerallé 56. Klubbens Kasserer, *C. Marhauer* holder Foredrag om Procentudregning. Se iøvrigt omstaaende Annonce.

NÆR OG FJERN

MASKINSÆTTERNES SJÆLLANDSKREDS holdt Søndag den 15. November Instruktionsmøde i Køge (Østsjællands Folkeblad) med Montør *L. Chr. Nielsen*, København, som Instruktør. Særlig Opmærksomhed vakte Demonstrationen af et Par nye Matricerensnings-Apparater. Der var mødt ca. 30 Koller fra følgende Byer: København, Slagelse, Næstved, Roskilde, Ringsted, Holbæk og Køge. Om Eftermiddagen holdt *S. V. Rasmussen*, København, Foredrag paa Hotel »Hafnia« om særlige Kvalifikationer.

TYPOGRAFERNES STIFTELSE har udsendt sin Aarsberetning til Incassatorerne. Medlemmer, der har paabegyndt Indbetalingen af Kontingent efter 1. Uge i Juni, vil først finde sig optaget næste Aar.

SØLVBRYLLUPPER I HERNING. Typograf *Anton Jensen* og Hustru fejrer Tirsdag den 24. ds. deres Sølvbryllup. Anton Jensen, der i en Aarrække har været Lokalformand, har i denne Egenskab gjort et stort Arbejde for Afdelingen, som vi alle paaskønner. Han har lært Faget paa Horsens Avis, har arbejdet paa Herning Avis siden Bladets Start i ca. 28 Aar.

Typograf *Ludvig Rasmussen* og Hustru fejrer samme Dag *deres* Sølvbryllup. Ludvig Rasmussen har flere Gange været Medlem af Bestyrelsen, men er ellers af de »rolige«. Han har lært paa Horsens Folkeblad, og har arbejdet paa Herning Folkeblad i langt over 25 Aar.

Begge Kollegerne er nu Maskinsættere. *—n.*

OLGA EGGERS har nu tilendebragt Skildringen af sin spændende Rejse i Liberia og afleveret Manuskriptet, der vil udkomme paa Forlaget »Fremad« under Titlen: »Ene Hvid gennem Liberias Urskove« omkring 1. December.

ET NYT NAVN af Verdensformat forelægges den danske Læseverden med Bogen »Dødsskibet«. En amerikansk Sømands Historie af B. Traven, der er udkommet paa Forlaget »Fremad«.

ARTIKLEN om Vandresamlinger af Tryksager, som var optaget i sidste Numer, var skrevet af *L. Chr. Nielsen*, Odense. Ved Delingen af Artiklen var Underskriften ved en Fejltagelse gledet ud.

BETINGELSEN for menneskeligt Fremskridt er Fastholden ved Ideen om den frie Vilje.

L. V. Birck.

FORENINGSMEDDELELSER

TILSKUD FRA HOVEDKASSEN

er efter lovformelig Begæring tilsendt følgende Afdelinger:

11. November: Aabenraa 300,00; Aarhus 2000,00; Nyborg 300,00; Vejle 500,00. 12. November: Maribo 200,00. 14. November: Hobro 200,00.

København den 17. November 1931.

Forretningsudvalget.

NYE MEDLEMMER

København: Sætter Svend Aage Enevold Jensen, udl. 1. 11. 31 hos Bryrup (arb. s. St.). Sætter Finn Thisted Christensen, udl. 1. 11. 31 i Hafnia (arb. s. St.). Sætter Børge Emil Valdemar Gewecke, udl. 1. 11. 31 i Missionstr. (arb. s. St.). Trykker Sigurd A. Will. Nielsen, udl. 1. 11. 31 i Graf. Inst. (arb. s. St.). Paal. Britta Carla Tvenstrup, udl. 6. 11. 31 hos Axelholm (arb. s. St.). Paal. Gudrun Andersen, tidl. Medl. (O. C. Olsen). Hj.-arb. Holger Thorkild Bjerregaard (R. Steenbech).

Haderslev: Sætter-Trykker Carl Gregor Gerster, tidl. Medl. Odense: Sætter Eigil Feveile Henriksen, udl. 1. 11. 31 i Ringe Bogtrykkeri.

TILTRAADTE

København: 4476 Carl Aage Hansen fra Rejse (arbl.). 6540 Børge Emborg fra Kalundborg (Calberg). 7940 Rønnow Jacobsen fra Slagelse (arbl.). 7890 Volmer Petersen fra Slagelse (arbl.). 1187 Oscar Honnore fra Rejse (arbl.).

Aarhus: 7939 Børge Hansen (arbl.). Haderslev: 3069 Landtreler (Militær). Hillerød: 3966 Chr. Berg (arbl.). Hjørring: 2592 N. P. Gudum (arbl.). Hobro: 3616 Niels Petersen Rask (arbl.). Holbæk: 3003 Knud Bratholm (arbl.). Kolding: 3882 Peter Høj (Jydske Tidende). Odense: 4287 Johs. Andreas Hansen (arbl.). Randers: 6293 N. F. Berg Tander (Pedersen, Allingaabro). Ringkøbing: 6279 Ernst Bank (arbl.). Ringsted: 6882 Asger Nielsen (arbl.). Rudkøbing: 7462 Sv. Aa. Albrecht (arbl.). Svendborg: 7545 Georg Andersen (arbl.).

FRATRAADTE

København: 1316 Henning Larsen til Stege (Skole). 856 Michael Loof til Svendborg (Skole). 770 Maximillian Sørensen paa Rejse.

Aarhus: 6292 N. F. Berg Tander til Randers (Allingaabro) i Pl. Fredericia: 3882 P. A. N. Høj til Kolding i Pl. Hjørring: 7448 Frode Lund Nielsen paa Rejse. Holbæk: 6882 Asger Nielsen til Ringsted (arbl.). Slagelse: 7890 Volmer L. F.

Petersen til Kbhvn. (arbl.). 7940 B. Rønnow Jacobsen til Kbhvn. (arbl.).

UDMELDT

København: 7249 Carl Rasmussen (fratr. Faget).

DØDE

København: 765 C. Firrings Hustru Amanda

Søndag d. 22. Kl. 11 Form., Medlemsmøde i de nye Lokaler, Falkonerallé 56, Sidebygn. Foredrag af *C. Marhauer* om Procentudregning med Demonstration. — Tag Papir og Blyant med. — Nye Medlemmer optages. Styrelsesmøde Kl. 10½.

Gutenberg-Koret

afholder sit aarlige *Torskegilde* Lørdag d. 28. November i Bernstorffsgade 7, **Kl. 7 pr.** Kogt Torsk, Smør og Ost, Øl og Kaffe, pr. Kuvert Kr. 4,50. Passive Medlemmer indbydes. Korets Medlemmer modtager Anmeldelse. (4 g)

Trykkeriarbejdernes Klub.

Indbetaling af Kontingent, samt Optagelse af nye Medlemmer, finder Sted Fredag d. 20. d. M. fra 5½—6½ i Café »Standseren«, Nr. Farimagsgade 76. *Klubstyrelsen.*

ANNONCER

Typograf.

Annonce- og Akcidenssætter søger Plads straks eller senere. Fineste Anbefalinger haves. Gerne Optagelse som Kompagnon i godt Bogtrykkeri. Billet mrkt. »233« modtager Ekspeditionskontoret.

Maskinsætter

(Intertype) søger Plads straks. Vil ogsaa gerne hjælpe til ved Haandsats. Billet mrkt. »247« modtager Ekspeditionskontoret.

Stereotypør søges

til finere Stereotypi — selvstændigt arbejdende. Helst udlært Sætter. Ansøgning kommer kun i Betragtning, naar den indeholder alle Oplysninger og Referencer samt Lønfordring. Billet mrkt. »7368« til Sylvester Hvid, Frederiksberggade 21. København K. (252)

Ung, dygtig Sætter-Trykker,

Provinsianer, kendt med alt forefaldende Arbejde, Kendskab til Kalkulation, har arbejdet meget selvstændigt og kan eventuelt paatage sig at lede mindre Virksomhed, søger Plads straks eller senere. Gode Anbefalinger og Referencer. Billet mrkt. »246« modtager Ekspeditionsk.

Yngre, dygtig Sætter-Trykker

(kendt med Rotary-Paalægger) kan faa vellønnet Plads i jysk Avistrykkeri. Billet mrkt. »U. 370« til Wolffs Box, København K. (248)

Paalæggerske

søger fast Ansættelse i et Trykkeri, er villig til at deltage i alt. Billet mrkt. »250« modtager Ekspeditionskontoret.

2 Fluesmækkere

sælges billigt, naar Handel kan ske snarest. Billet mrkt. »251« modtager Ekspeditionsk.

E.L.
METAL
Til Sættemaskiner og Stereotypi.
Staar paa Höjde med prima engelsk og amerikansk Metal
GRAFISKE ARTIKLER EN GROS ERIK LEVISON GRAFISKE ARTIKLER EN GROS
(20 d)

Typografernes Stiftelse

afholder

aarlig ordinær Generalforsamling

Søndag den 29. November Kl. 10½
i Rømersgade 22, 1. Sal til Gaden.

DAGSORDEN:

1. Aarsberetning og Regnskab for Aaret 1930—31.
2. Bevilling af Midler.
3. Valg af Bestyrelse.
4. Eventuelt.

(244) *Styrelsen.*

Fritiden

udnytter du bedst ved at hente Viden og Kundskaber om Faget. Jeg har den Faglitteratur - dansk og udenlandsk - du har Brug for.

FREDERIK HJORTH, Korsørgade 21,
(249) København Ø. Telf. Øbro 8709.

Tandlæge Viggo Jensen,

Klareboderne 2, II,
Hj. af Købmagergade 40.
Konsultationstid fra 10—7. Onsdag og Lørdag fra 10—3½. Telefon 15868. (7)

Tandlæge Edv. Møller,

Købmagergade 30, II
Konsultationstid 10—3½, 6—7 Efterm.
Telefon 8181. (12)

FRITZ MÜLLER

LINNÉSGADE 24 - TELEFON CENTRAL 10,291
GRAFISK FAGFORRETNING

Største Lager af moderne Værktøj for Sætteri og Trykkeri. — Forretningen fører fuldt moderne Værktøjskasse for Trykkere.

Forlang Tilbud. — Forsendelse til Provinsen.
Alle Bogtrykmaterialer. (171)

FAENZA FREDERIKSBORGGADE 46
Gode Ideer til Gaver i Sølv, Læder o. m. a. Billige Priser. Kolleger 10%

J. G. A. Eickhoff, Kbhvn. V.

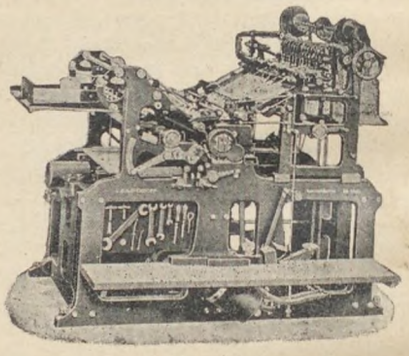

Vesterbrogade 97 · Tlf. 12078-79

ADOLPH WULFF

fører alle Artikler for Bogtrykkere
Maskiner · Skrifter · Farver
fra de bedste Fabrikker
Valsemassefabrik og Valsestøberi
Brugte Maskiner haves altid paa Lager.
Gothersgade 8 · Kjøbenhavn K.
Telefon Central 39 og 5539. (6)

Grafisk Compagni

CENTRAL 777 — 14577 — 11395 — 11396
EGET SKRIFTSTØBERI
GRAFISK FAGFORRETNING
ALLE MASKINER OG MATERIALER FOR DE GRAFISKE FAG
KOMPLETTE TRYKKERIER LEVERES I ALLE STØRRELSER (19)

CONTRASOL-FARVER

Drøjere
Renere
Ultra lysægte
Bedre
Intensive
Nye Farver
fra DRUBIN

Redaktør: FR. NIELSEN, Egøjevej 3, Køge. Ekspeditør: KARL SØRENSEN, Vestergade 5, 1. Sal, Kbhvn. K.
Abonnem. gennem Postkontorerne 1 Kr. 50 Øre Kv. Annoncer 35 Øre pr. Petitlinje (pladss. Medl. 25 Øre). 26 Gange og derover Rabat.
Trykt i Industri-Trykkeriet, København.

TYPOGRAF-TIDENDE

ORGAN FOR DE TYPOGRAFISKE ARBEJDERES INTERESSER

NUMER 48 KØBENHAVN DEN 27. NOVEMBER 1931 58. AARGANG

JULEUDDELINGEN

D'Hrr. Lokalformænd bedes *senest Tirsdag den 15. December* indsende en Fortegnelse over de i deres Afdelinger værende arbejdsledige eller trængende Kolleger eller Enker, som maatte ønske at komme i Betragtning ved Juleuddelingen, samt angive de nærmere Omstændigheder, som kan berettige disse til Andel i Juleindsamlingen. Ligeledes oplyses om Vedkommende er gift eller ugift, nyder Understøttelse osv.

De Rejsende, som maatte ønske at komme i Betragtning ved Uddelingen, maa ligeledes *senest den 15. December* til Forretningsudvalget, Vestergade 5, København K., opgive Opholdssted den 24. December, ledsaget af de foran begærede Oplysninger; de vil da af den paagældende Afdelingskasserer erholde deres eventuelle Part udleveret. Til Udlandet sendes intet.

Arbejdsløse og trængende Medlemmer i København eller Enker efter disse maa *indgive Andragende* inden Tirsdag den 15. December til Afdelingskontoret, Vestergade 5. **Det er ikke tilstrækkeligt, at man staar opført i Arbejdsløshedsprotokollen.**

København, den 24. November 1931.

Forretningsudvalget.

BEDØMMELSEN AF SVENDEPRØVER

Om dette Spørgsmaal skriver Hr. Redaktør *E. Westphall* i »Bogtrykkerbladet bl. a.:

. . . Vi har et udmærket Regulativ for baade Sættere og Trykkere, og det bliver sikkert overholdt i de fleste store og mellemstore Byer, men det bliver afgjort ikke fulgt i en Række mindre Købstæder, Stationsbyer eller paa fjærnt liggende Pladser, hvor maaske en Mester fra et andet Fag giver en ganske overfladisk Bedømmelse af Produktet, fordi han hverken forstaar et Pip eller Kuk af Regulativet, hvis han overhovedet gøres bekendt dermed; thi vi vover — ud fra virkeligt Kendskab — at paastaa, at ikke alle Smaamestre der ude fra Kærene og Moserne er lige interesserede i den omtalte Svendeprøve. Det gælder i mange Tilfælde om at slippe saa let som mulig derfra, og kan man i saa Henseende dreje den skuende Skrædder en Knap, hvorfor saa vise ham Regulativets Vej.

Om den derefter udlærte Svends faglige Kundskaber og Kvalifikationer gør man sig neppe for store Skrupler. Herut med Kalorius og en ny Spire ind for de næste fem Aar. Det kan synes brutalt at sige det, men Haanden paa Hjertet: Foregaar det ikke saaledes? Hvis man vil skyde det fra sig med et: Vi véd det dog ikke ganske bestemt — taler vi imod bedre Vidende.

Jeg ønsker med denne Artikel at slaa til Lyd for en absolut ensartet Bedømmelse af Svendeprøverne. Som det gaar nu, er Vurderingen en skrigende Uretfærdighed mod den Mester, som har givet sin Lærling en god Uddannelse og dog ikke ser det paaskønnet. . . .

Naar vi nu er inde i en saadan Brydningstid mellem gammelt og nyt, maa der ogsaa være Spillerum for Skuemestrene. Det er en ny Uretfærdighed at tilføje en ung Svend, om hans Lærdom (d. v. s. Svendeprøve) paa et ældre, umoderne Trykkeri faar en moderne Vurdering, der lader Svendestykket falde igennem eller kun gør det passabelt, skønt der maaske er mere Gutenberg deri, end i et funktionalistisk og højt præmieret Svendestykke.

Eller Modsætningen: En Skuemester, der ikke kan eller vil se det moderne Arbejdes Berettigelse, hæver det gamle Trykkeris Svendestykke til Sølvmedaille og lader det futuristiske næsten dumpe. Det faar Lov til at passere, fordi man dog ikke vil skade en Kollega, skønt han desværre med sine moderne Frembringelser fortjener det. Ja, jeg har hørt en Skuemester sige noget lignende.

En saadan manglende Faglighed og Tolerance kræver andre Skuemestre. Ogsaa en anden i Stedet for ham, som er bleven staaende fast paa sin Lærdom for 40—50 Aar siden og intet nyt kan eller vil se.

Altsaa: Det gælder om at forstaa sin Tid fuldt ud, ogsaa i Spørgsmaalet om Svendeprøvernes Bedømmelse. Vore Udlærlinge og det, de fremstiller som Svendestykke, er Spejlet af vort Nutidsfag og Genspejlingen af vor Forretnings Kunnen. Vi skylder derfor os selv og de næste Generationer at lære vore Unge det bedst mulige og faa det vurderet med Forstaaelse. Før vi faar en Centralisation af Svendeprøver, bliver det ikke helt godt.

E. Westphall.

*

I Tilslutning hertil skriver Hr. *Louis Høier*, Ringkøbing i et følgende Numer af samme Blad:

. . . . Jeg vil gerne henstille til Bestyrelsen at tage under Overvejelse, om ikke Dansk Provins-Bogtrykkerforening bør tage Initiativ til, at Aflæggelse af Svendeprøver i Provinsen kommer til at foregaa for et Udvalg, bestaaende af Bogtrykkere, faglærte Bladudgivere og Typografer.

Et saadant Udvalg skulde udarbejde Prøverne og tilstille de lokale Skuemestre Opgaverne; disse havde da kun at paase og attestere, at Lærlingen selv udførte Prøven, og under Mærke sendte denne ind til Bedømmelse — eventuelt ledsaget af en Udtalelse om Lærestedets Materiel eller Maskiner — samt overhøre Lærlingen i den teoretiske Prøve.

Ved en saadan Ordning vilde der efter min Mening vindes meget; ikke alene blev der Kontrol med samtlige Læresteder i By og paa Land; men vi vilde undgaa den nuværende meget forskelligartede Bedømmelse.

En ændret Aflæggelsesmaade af Prøven maa jo indsættes som Bestemmelse i en ny Tarif, saa der maa jo ske en Forhandling med Bladudgiverne og Typograferne. Ordningen skal sikkert godkendes af Ministeriet.

Min Henstilling er kort saaledes: Lad os frigøre os for offentlig Kommission og Fællesrepræsentationen og selv tage Sagen i vor Haand. Det vil efter min Mening blive til Gavn og Højnelse af vort Fag. . . .

Louis Høier.

VOLDGIFTSKENDELSE

Tirsdag den 10. November 1931 sattes i Industri-Restaurantens Lokaler, København, en Voldgiftsret til Afgørelse af en Strid mellem Dansk Typograf-Forbund og Dansk Provins-Bogtrykkerforening vedrørende Forstaaelsen af den gældende Tarifs § 54, der angaar Betaling for medhjælpsvis Arbejde. Voldgiftsmændene var Trykkeribestyrer Fich, Typograf Honoré, Bogtrykker Poul Søndergaard og Forretningsfører Karl Sørensen. Formand og Opmand var undertegnede Professor Poul Andersen.

Da der ikke opnaaedes nogen Afgørelse ved Voldgiftsmændenes Votering, tilfaldt det Opmanden at træffe Afgørelse i Sagen.

Sagen er opstaaet i Anledning af, at Firmaet K. Rosendahl & Co., Esbjerg, ikke har villet udbetale et af Dansk Typograf-Forbunds Medlemmer, som har været beskæftiget hos Firmaet en halv Dag i Forbindelse med nogle efterfølgende hele Dage, fuld Dagløn for den halve Dag. Dansk Typograf-Forbunds Paastand gaar ud paa, at det paagældende Medlem har Krav paa saadan fuld Dagløn, medens Dansk Provins-Bogtrykkerforening paastaar, at Firmaet K. Rosendahl & Co.s Lønningsudbetaling er tarifmæssig.

Nævnte Paragraf 54 bestemmer i første Punktum følgende:

»Ved Medhjælpspladser skal i ethvert Tilfælde gives fuld Beskæftigelse, og er en saadan af mindre end én Uges Varighed, tillades den kun mod en fast Dagløn, der skal være mindst 10 pCt. over Minimallønnen.«

Dansk Typograf-Forbund gør nu for det første gældende, at Forbundets Paastand har Hjemmel i Udtrykket »fast Dagløn« i Forbindelse med, at Tariffen ikke indeholder almindelige Bestemmelser om Arbejde mod Timebetaling. Herimod anfører Dansk Provins-Bogtrykkerforening, at Udtrykket »fast Dagløn« kun staar i Modsætning til Betaling ved Akkord eller ved Beregning, jfr. til Eksempel Tariffens § 4, 2. og 3. Stk., samt § 29, 1. Stk. Lige saa lidt som Begrebet »fast Ugeløn« er til Hinder for, at en Typograf, der antages midt i en Lønningsuge, kun faar Betaling for den resterende Del af Ugen, er efter Dansk Provins-Bogtrykkerforenings Opfattelse Udtrykket »fast Dagløn« i § 54 til Hinder for, at en Typograf, der antages midt paa Dagen, kun faar Betaling for den resterende

Del af Dagen. Endelig anfører Dansk Provins-Bogtrykkerforening, at naar en Arbejder anmoder om ekstra Frihed, til Eksempel ved festlige Lejligheder, sker der kun Afkortning i hans Løn i Forhold til de Timer, han er borte fra sit Arbejde.

Dansk Typograf-Forbund anfører dernæst til Støtte for sin Paastand, at i alle Tilfælde, hvor det i Sagen omhandlede Spørgsmaal tidligere er blevet ført frem til Forhandling mellem Organisationerne, er Dansk Typograf-Forbunds Standpunkt blevet gennemført.

Forbundet anfører i saa Henseende en Sag, hvorunder Dansk Provins-Bogtrykkerforening i en Skrivelse af 9. Maj 1924 til Dansk Typograf-Forbund udtalte, »at naar Arbejdet strækker sig udover en halv Dag, som her i 7½ Dag, skal der kun betales for de 7½ Arbejdsdage, ikke for 8 Dage«, medens der »hvis der kun arbejdes i ½ Dag . . . . ifølge gammel Praksis betales for 1 Dag«. Imod denne Opfattelse protesterede Dansk Typograf-Forbund, der krævede fuld Dagløn for 8 Dage, og Sagen endte med, at Dansk Provins-Bogtrykkerforenings Formand sendte Dansk Typograf-Forbund en Skrivelse af følgende Indhold:

»Modtaget Deres ærede . . . angaaende Tariffens § 54 meddeles, at vi i dette Tilfælde har udbetalt ½ Dags Løn, dog forbeholder jeg mig Ret til paa min Forenings Vegne ved et senere Møde med det æ/ Forbund da igen at optage omtalte Sag.«

Efter hvad der er oplyst under Voldgiftssagen maa Voldgiftsretten gaa ud fra, at Dansk Provins-Bogtrykkerforening ikke senere overfor Dansk Typograf-Forbund genoptog Forhandlingen om den nævnte Sag.

Dansk Typograf-Forbund anfører dernæst, at da Forbundet i Juli 1930 overfor Formanden for Dansk Provins-Bogtrykkerforening stillede Krav om, at Bogtrykker Thillerup i Odense skulde udbetale fuld Dagløn til en Mand, der paa Ansættelsesdagen mødte ved Middagstid, blev dette Krav imødekommet, idet det omtvistede Beløb blev betalt paa et mellem Organisationerne afholdt Fællesmøde.

Endelig paaberaaber Dansk Typograf-Forbund sig, at da der i Sommeren 1930 opstod en tilsvarende Strid mellem Forbundet og Organisationen af Bladudgivere i Provinserne vedrørende Betalingen for medhjælpsvis Arbejde hos »Venstres Folkeblad« i Ringsted, blev denne Strid bragt ud af Verden ved en Aftale, som blev truffet paa et Fællesmøde mellem Organisationerne i Oktober Maaned s. A. Dansk Typograf-Forbund har vedrørende denne Aftale fremlagt Kopi af en Skrivelse af 28. Oktober 1930 fra Forbundet til Lokalformanden i Ringsted, hvori det blandt andet hedder:

»Spørgsmaalet om Betalingen for medhjælpsvis Arbejde har været behandlet ved et Møde med Bladudgiverforeningens Organisation og vi er enige om, at Arbejdet skal betales som af os paastaaet og Bladudgiverne har lovet at give deres Medlemmer Besked derom«.

Overfor det af Dansk Typograf-Forbund saaledes anførte, gør Dansk Provins-Bogtrykkerforening gældende, at Foreningens Standpunkt i de paaberaabte enkelte Tilfælde ikke har været Udtryk for en Godkendelse af Dansk Typograf-Forbunds Fortolkning af Tariffens § 54, idet Foreningen kun har givet efter for Dansk Typograf-Forbunds Krav for at undgaa at skulle føre Sagerne frem til Afgørelse ved Voldgift. Dansk Provins-Bogtrykkerforening bestrider, at der i Oktober 1930 skulde være truffet en med Hensyn til Forstaaelsen af § 54 bindende Aftale mellem Bladudgiverne i Provinserne og Dansk Typograf-Forbund; vedrørende Dansk Typograf-Forbunds ovenfor citerede Skrivelse af 28. Oktober 1930 oplyser Dansk Provins-Bogtrykkerforening, at der aldrig er tilgaaet Medlemmerne af Organisationen af Bladudgivere i Provinserne Meddelelse om den af Dansk Typograf-Forbund paaberaabte Aftale af Oktober 1930.

Voldgiftsretten maa være enig med Dansk Provins-Bogtrykkerforening i, at der ikke i selve Udtrykket »fast Dagløn« kan findes nogen afgørende Støtte for Dansk Typograf-Forbunds Paastand, idet dette Udtryk i hvert Fald nærmest staar i Modsætning til Betalingen ved Akkordarbejde og Beregning. Heller ikke i Tariffens øvrige Paragraffer findes der noget Holdepunkt for en Afgørelse i den ene eller den anden Retning.

Dernæst bemærkes, at Formanden for Dansk Provins-Bogtrykkerforening i den ovenfor nævnte Skrivelse af 9. Maj 1924 til Dansk Typograf-Forbund har erkendt, at naar der kun arbejdes en halv Dag ialt, skal der udbetales Dagløn for hele Dagen.

Med Hensyn til det under nærværende Sag omhandlede Tilfælde maa Voldgiftsretten lægge afgørende Vægt paa, at Dansk Typograf-Forbund i de Tilfælde som i en Aarrække — ogsaa forud for Vedtagelsen af den gældende Tarif — har været fremme til Forhandling mellem Organisationerne, jfr. ovenfor, faktisk har gennemført sit Standpunkt. Hvad særligt angaar den af Forbundet paaberaabte Aftale af Oktober 1930 maa Voldgiftsretten gaa ud fra, at Dansk Typograf-Forbunds Krav vedrørende det da foreliggende Tilfælde er blevet imødekommet, uden at Organisationen af Bladudgiverne i Provinserne har taget Forbehold om fremtidige Forhandlinger.

Herefter dømmer Voldgiftsretten:

Firmaet K. Rosendahl & Co., Esbjerg, bør til det i Sagen omhandlede Medlem af Dansk Typograf-Forbund betale fuld Dagløn for den Dag, paa hvilken det medhjælpsvise Arbejde blev paabegyndt.

København, den 17. November 1931.

P. V. V.:
Poul Andersen.

BOGTRYKFAGETS SVENDEPRØVER

De i Oktober-November d. A. aflagte Svendeprøver indenfor Bogtrykfaget har faaet følgende Udfald:

Sætterprøverne:

Antaget med Ros.

B. K. Bengtsson	Nielsen & Lydiche.
K. J. A. Hansen	Accidenstrykkeriet.
Arne Jørgensen	J. D. Qvist & Komp.
S. A. V. Nikolajsen	H. Meyers Bogtr.
E. Sonne	J. H. Schultz A/S.
H. Wedelboe	Anton M. Jensens Bogtr.

Antaget.

H. V. Andersen	N. Larsens Bogtr.
R. P. Berg	Eiler Eilertsen Bogtr.
C. E. Bjarnholdt	S. Johnsen & Co.
V. Carstensen	Centraltrykkeriet.
F. T. Christensensen	»Hafnia«.
H. B. Elmgreen	J. H. Schultz A/S.
T. R. Eriksen	Nielsen & Lydiche.
B. E. Gewecke	Missionstrykkeriet.
H. C. Hebsgaard	Hans Jørgensens Bogtr.
S. M. Jacobsen	Krohns Bogtr. Harald Jensens Bogtrykkeri.
Emil Jensen	C. Hamburgers Bogtr.
Svend Aage Jensen	Carl Bryrups Bogtr.
Ejnar Jønsson	Fr. Bagges kgl. Hof-Bogtr.
O. G. L. Jørgensen	O. C. Olsen & Co.
W. Knoblauch	Kandrup & Wunsch.
K. C. Larsen	Ch. Johansens Bogtr.
E. M. Lyngsie	Det grafiske Institut.
F. L. A. Madsen	Det Berlingske Bogtr. A/S.
W. W. Møller	Wm. Møllers Bogtr.
G. K. Nielsen	J. Knudsens Bogtr.
K. E. Nielsen	O. Testmanns Bogtr.
S. A. C. Nielsen	Bogtr. »Mercantil«.
V. A. Nielsen	Valentin & Lund.
E. V. F. Nilsson	Vald. Pedersens Bogtr.
G. E. Nilsson	I. H. Schultz A/S
A. E. Petersen	A. Rosenbergs Bogtr.
Herbert Richter	Universaltrykkeriet.
G. C. Schønning	Missionstrykkeriet.
H. K. Sørensen	Holger Nortofts Bogtr.
A. W. Toft	Det Berlingske Bogtr. A/S.
L. Uldal	Albert Hansens Bogtr.
Hakon Ulriksen	A/S Paritas.
O. H. Zastrow	P. Schnippers Bogtr.

Ikke Antaget.

K. J. Bidstrup	Klostertrykkeriet.
A. J. C. Henriksen	Aage Hansens Bogtr.
J. D. A. Jensen	H. C. Jensens Bogtr.
C. E. Nielsen	Handelstrykkeriet.

Trykkerprøverne:

Bronzemedaille.

A. P. V. Hartmann	Egmont H. Petersens kgl. Hof-Bogtykkeri.
H. E. Lilja	Amager Bogtrykkeri.
P. A. Schmidt	O. Jul. Schmidts Bogtr.
P. F. G. Schou	Dyva & Jeppesen A/S

Antaget med Ros.

G. Frederiksen	Fr. G. Knudtzons Bogtr.
A. C. Hammer	E. Palfelts Bogtr.
B. V. Jensen	Accidenstrykkeriet.
R. A. Mortensen	Johs. G. Nielsen & Co.
E. P. Petersen	J. Jørgensen & Co.

Antaget.

H. V. Hansen	J. H. Schultz A/S.
H. W. Lund	Oscar Fraenkel & Co.
E. A. Løvgreen	Centraltrykkeriet.
B. T. R. Mortensen	Valentin & Lund.
Georg Møller	Standardtrykkeriet.
S. A. V. Nielsen	Det grafiske Institut.
A. H. Trausel	Jarmers Bogtrykkeri.

Ikke Antaget.

H. G. Martinussen	Dansk Bogtrykkeri og Stempelfabrik.
H. E. Steffensen	Chr. Andersens Bogtr.
C. J. Svendsen	Thorlak Gudmundsen.

JULETRÆSFESTEN

Typografernes Syge-Hjælpekasse afholder sin aarlige Juletræsfest Torsdag d. 31. Decbr. (Nytaarsaften) Kl. 7—4 i Idrætshuset. For Børnene bliver der Dans om et kæmpestort Juletræ, og hvert Barn faar udleveret en Æske fyldt Chokolade samt en Present. Nissefar vil som sædvanlig lege med Børnene, endvidere optræder Musik- og Dyreimitatoren Cris Baldur og Gentleman-Jongløren Mr. Antoni.

For de Voksne bliver der Bal fra 7—4 til et 20 Mands Orkester under Direktion af Tivolis Promenade-Orkesters populære Dirigent Hr. Hjalmar Koefoed.

Billetpriser: Voksne 75 Øre, Medlemmers Børn 75 Øre, Ikke-Medlemmers Børn 1,50 (inkl. Garderobe). Salget af Børnebilletter foregaar Fredagene den 4., 11. og 18. Decbr., og Inkassatoren bedes som sædvanlig lade Medlemmerne tegne sig for Børnebilletter paa en Liste og indsende den til Kassereren, *A. Andreasen*, Vølundsgade 3 4, Telefon Taga 1482 y. — Salget af Børnebilletter slutter den 18. December.

GENERALFORSAMLINGER OG MØDER

KØBENHAVNS AFDELING

afholdt ordinær Generalforsamling Søndag den 22. November. *Formanden*, Sigv. Hellberg, aabnede Generalforsamlingen med nogle Mindeord over de i Kvartalets Løb afdøde Medlemmer, og Forsamlingen mindedes dem ved at rejse sig. Til Dirigent valgtes derefter *Zuschlag* og til Sekretær *K. A. Jørgensen*.

Under Punkt 1, Beretningen, omtalte *Formanden* en Række Sager, der havde været til Behandling i det forløbne Kvartal, og indskærpede herunder Medlemmerne at være paa Vagt overfor forekommende tarifstridige Forhold, refererede nogle Tilfælde, hvor der var skredet ind mod tarifbrydende Smaatrykkerier, som saaledes havde smudskonkurreret baade mod os og mod tariftro Bogtrykkere. Paatale fra Medlemmernes Side burde ske, medens det tarifstridige Forhold endnu eksisterede, ikke bagefter. Formanden omtalte et Par Voldgifts-Sager, der endnu verserede for Retten, samt et privat Søgsmaal, der var anlagt af et ekskluderet Medlem; denne Sag var ved første Instans vundet af Organisationen. To Medlemmer var i Kvartalets Løb idømt Karantæne, i det ene Tilfælde (Fritz Johansen) var Karantænen atter hævet, efter at vedk. Medlem havde afgivet en skriftlig Erklæring med Undskyldning for sin Optræden.

Der var rettet en Henvendelse til Skattedirektøren ang. Muligheden for at bevare et bestemt Arbejde for typografisk Udførelse; desværre var Resultatet negativt. Med Bogbinder-Forbundet var der ført Forhandlinger, der tilsigtede at bringe visse Grænse-Stridigheder paa Arbejdspladserne til Ophør; disse Forhandlinger var resulteret i en foreløbig Overenskomst om Grænse-Regler, der skulde godkendes af de respektive Organisationer. Styrelsen havde vedtaget at opfordre de unge arbejdsløse til at tage et Højskole-Ophold i Vinter, da den stigende Ledighed stærkt formindskede Udsigten til at faa Arbejde; kun een havde reflekteret. Det var Tanken atter at oprette et Dagkursus paa Fagskolen for ledige Kolleger, men Deltagelsen heri skulde gerne være bedre end ved det sidst afholdte Kursus. Formanden omtalte derefter Ny-Ordningen for Svendeprøve-Kommissionen og gav nogle orienterende Oplysninger ang. Forholdet for dem, hvis Prøver blev kasseret. I nogle Tilfælde havde det været nødvendigt at skride ind mod Overarbejde; der var ogsaa i disse Tilfælde mødt Forstaaelse hos Personalerne, men Form. vilde dog igen benytte Lejligheden til en indtrængende Henstilling til Medlemmerne om at søge Overarbejdet indskrænket mest muligt. Ledigheden laa i Aar betydeligt over Tallet for samme Tidsrum i Fjor; i Midten af Maaneden var Tallet paa de ledige 402, men det var dog senere dalet noget. I sine afsluttende Bemærkninger advarede Form. mod Forsøg paa at drive Kiler ind mellem de arbejdende og de ledige Kolleger. Den nylig vedtagne Lov om Krisehjælp vilde betyde nogen Bedring i Understøttelsens Størrelse og Form; Arbejdsløsheden er det store Problem overalt — lad os i Sammenhold søge at komme bedst muligt igennem det.

Til Beretningen havde enkelte Kolleger Ordet. *N. Chr. Hansen* spurgte, om der var Mulighed for at supplere Krisehjælpen af egne Kasser, hvilket af *Lundin* besvaredes benægtende. *Kluge* fandt, at Formandens Bemærkninger om Overarbejdet kunde fortjene en ekstra Fremhævelse i »Typ.-Tid.«. *Zuschlag* hævdede, at de, der talte de arbejdsløses Sag, altid havde holdt paa, at dette skulde ske indenfor Organisationens Rammer. *Villadsen* sluttede sig hertil, hvorefter *Fritz Johansen* ankede over den Maade, hvorpaa den ham idømte Karantæne var offentliggjort. *Formanden* replicerede til Fritz Johansen og udtalte, at den benyttede Fremgangsmaade ogsaa fremtidig vil blive fulgt; Karantænen bør ogsaa have en moralsk Virkning. Zuschlags Udtalelser havde glædet Form., der pointerede, at en »Branche«bevægelse for de arbejdsløse var skadelig, ikke mindst for dem selv. Til N. Chr. Hansen bemærkede Form., at de Folk, der indlod sig paa tarifstridige Forhold, ikke var tvunget dertil ved manglende Understøttelse, hvilket bevistes ved en nøjere Gennemgang af de under Beretningen omtalte Forhold, hvor det kun i eet af Tilfældene var vore Medlemmer, der havde forset sig.

Ved Afstemningen godkendtes Beretningen enstemmigt.

Punkt 2. Regnskabet forelagdes af Kassereren, *Lundin*, der udtalte, at Understøttelses-Kasserne i det svundne Kvartal havde været spændt haardt for. Efter Bemærkninger af *Sophus J. Nielsen*, *Villadsen*, *Zester*, *Formanden* og *Lundin* ang. Syge-Kontrollen godkendtes Regnskabet enstemmigt.

Punkt 3. Resolutionen til Støtte for det internationale Afrustningskrav var af De samv. Fagforbund m. fl. ønsket tiltraadt i følgende Form:

»Til Præsidenten for Afrustningskonferencen.

Saalænge Afrustningen ikke er gennemført, er Freden stadig truet. Fredstraktaterne har tvunget enkelte Lande til Afrustning og lovet de øvrige dens Gennemførelse. De lange Forhandlinger i Geneve har dog ikke hidtil ført til noget positivt Resultat. Rustningsbyrderne vokser. Folkenes Taalmodighed er spændt til det yderste.

Derfor fordrer vi af de paa Afrustningskonferencen repræsenterede Regeringer, at de nu gaar over til positiv Handling. Der maa afsluttes en Overenskomst, som straks sikrer en vidtgaaende Indskrænkning af Hærenes Omfang, af Krigsmateriellet i alle dets Former og af Militærudgifterne, og som fører til den fuldstændige almindelige og kontrollerede Afrustning.«

Formanden anbefalede paa Styrelsens Vegne at tiltræde Forslaget. *Holst* og *Bergstrøm* fraraadede Vedtagelse. Ved Afstemningen vedtoges Resolutionen.

Punkt 4. Som Repræsentant til Arb. Landsbank genvalgtes Formanden.

Punkt 5. Forslag om, at Afd.-Styrelsen bemyndiges til at indrette et Lokale for arbejdsløse Medlemmer. Paa Forslagsstillernes Vegne anbefalede *Eigil Hansen*, at Styrelsen fik denne Bemyndigelse og mente, at et passende Lokale kunde indrettes i Forbundets Ejendom. *Formanden:* Styrelsen kan ikke indse Nødvendigheden af et saadant Samlingssted, der kun vilde komme en mindre Kreds til Gode. Styrelsen kunde bedre tænke sig i Vinterens Løb at lade afholde Foredrag, Filmsfremvisninger o. lign. for de ledige. I Ejendommen fandtet intet Lokale, der var egnet til Formaalet. Efter anbefalende Udtalelser af *Zuschlag*, *Villadsen*, *Soph. J. Nielsen*, *Fritz Johansen* og *N. Chr. Hansen* vedtoges Forslaget.

Punkt 6. *Svend Johansen* gav en Udredning af Nakskov-Sagens Forløb og anbefalede Forsamlingen at vedtage den af ham stillede Resolution og den dertil knyttede Bevilling paa 300 Kr. til Nakskov-Komiteen: »Generalforsamlingen udtaler sin Tilslutning til det Arbejde, der gøres af Nakskov-Komiteen for at faa de ved Højesteret dømte Arbejdere fra Nakskov frigivet ved Amnesti. Som Bidrag til Nakskov-Komiteens fortsatte Arbejde vedtages det samtidig at bevilge 300 Kr.«. *Formanden* fremsatte sit og den øvrige Styrelses Syn paa Sagen. Foreslog følgende Udtalelse, der med en enkelt Undtagelse var tiltraadt af Styrelsen:

»Paa Foranledning af Dagsordenens Punkt 6 vedtager Generalforsamlingen at udtale,

at den stærkt ønsker at understrege Befolkningens grundlovsmæssige Forsamlings- og Demonstrationsfrihed som en uopgivelig Ret,

men at Forsamlingen ikke billiger de Slagsmaal og Optøjer, som i Forbindelse med den saakaldte Nakskov-Sag har fundet Sted saavel i Nakskov som i København;

de af Højesteret i Nakskov-Sagen fældede Domme maa dog forekomme den almindelige Retsbevidsthed at være for haarde, og Forsamlingen opfordrer derfor Regeringen til at overveje Muligheden af ved et Amnesti at ophæve Straffene.

Forsamlingen vedtager at bevilge af Organisationens Midler Kr. 300 til Fællesorganisationen i Nakskov til Anvendelse til Hjælp for de dømtes derboende Familjer.«

Efter nogle Bemærkninger af *N. Chr. Hansen*, der anbefalede at stemme for Styrelsens Forslag, motiverede *Frk. Crone* sit Særstandpunkt til de forelagte Resolutioner, som hun ikke kunde stemme for. *Holst* imødegik forskellige af Frk. Crones Udtalelser, og efter replicerende Bemærkninger af *Formanden* og *Sv. Johansen* foretoges skriftlig Afstemning, ved hvilken Styrelsens Forslag fik 80 Stemmer, Sv. Johansens 27 Stemmer, medens 21 afgav blank eller Nej-Seddel. Da begge Forslagene indeholdt Bevilling, og ingen af dem havde opnaaet den nødvendige $^{2}/_{3}$-Majoritet, var de saaledes begge bortfaldet.

Dermed var Dagsordenen udtømt, og Dirigenten sluttede den ikke særlig velbesøgte Generalforsamling. *K. A. J.*

AARHUS LOKALAFDELING

afholdt Kvartalsgeneralforsamling Fredag den 30. Oktober. Som Dirigent valgtes *Aage Andersen* og som Sekretær *P. Christiansen*.

Forhandlingsbogen oplæstes og godkendtes.

Formanden, *Ernst Pedersen*, gav forskellige Meddelelser, som i væsentlig Grad refererede sig til Forhandlingsbogen, og knyttede nogle Bemærkninger til forskellige Mæglingssager her i Afdelingen, hvoraf der i en enkelt var vist vedkommende Personale betydelige Indrømmelser. Omtalte, at der nu til den typografiske Fagklasse i Teknisk Skole var Udsigt til ved Handelsministeriets og Aarhus Byraads Støtte at fremskaffe Størsteparten af Midlerne til Anskaffelse af en Hurtigpresse. Oplyste, at der for Tiden var 75 ledige i Afdelingen, nemlig 46 Haandsættere, 7 Maskinsættere, 11 Trykkere, 2 mandlige og 9 kvindelige Hjælpearbejdere.

Kassereren, *Chr. Rostgaard*, oplæste Hovedkassens og Lokalkassens Regnskaber, som enstemmigt godkendtes. Hovedkassens Balancesum var Kr. 17,664.95 og Lokalkassens Kr. 4,540.99. Afdelingen havde været besøgt af 201 Rejsende.

Til Foredragsforeningen af 1901 bevilgedes 15 Kr. og til Arbejdernes Oplysningsforbund 100 Kr.

Som Repræsentant til Lærlingeafdelingen genvalgtes *Peter Nielsen* med Akklamation.

— — —

Derefter afholdt Hjælpekassen Generalforsamling. Regnskabet, som balancerer med Kr. 7,695.96, godkendtes enstemmigt. Til Enker og ældre Kolleger bevilgedes en samlet Sum af Kr. 1,245.00.

FORRETNINGSUDVALGS-MØDER

18. November 1931.

1. Forretningsføreren refererede en Forhandling fra Næstved. — Til Efterretning.

2. Et Personale i Esbjerg, der i Fjor af den faste Voldgiftsret blev idømt en Bod for en ulovlig Arbejdsstandsning, anmoder om, at Kravet om Betaling af denne Bod maa blive frafaldet. — Forelægges Forbundsstyrelsen.

3. Revisorerne havde fremsendt en Skrivelse dels om Oprettelse af en Giro-Konto og dels om at der udfærdiges en Status for Ejendommen, Vestergade 5. — Om Oprettelse af en Giro-Konto forhandles der videre med Revisorerne; Spørgsmaalet om en Status for Ejendommen tiltrædes.

4. Svenska Typografförbundet forespørger om vi vil deltage med 60,000 Kr. i et skandinavisk Fælleslaan til det tyske Broderforbund. — Forelægges Forbundsstyrelsen.

5. Fra det internationale Sekretariat forelaa en fuldstændig Fortegnelse over den ydede Strejkeunderstøttelse til Norge. — Til Efterretning.

6. Fra Bryggeriet »Stjernen« forelaa en Skrivelse angaaende en Ombytning af de Obligationer, som Forbundet har indestaaende i Bryggeriet. — Det vedtoges at lade Obligationerne blive staaende i Bryggeriet.

7. Et Medlem i Nakskov anmoder om et Laan paa 75 Kr. — Kan ikke bevilges.

8. Et Medlem i Holbæk anmoder paa Grund af Sygdom om Tilladelse til at arbejde paa Dispensation. — Bevilgedes.

9. Et Medlem i Aarhus blev paa Grund af Alder tilstaaet Kontingentfrihed.

10. Et Medlem i Esbjerg fik i Henhold til Lovenes §§ 97 og 105 Tilladelse til kun at staa som Medlem af Syge- og Begravelseskassen.

11. Fire Medlemmer, henholdsvis i Aalborg, Aarhus, Assens og Nykøbing M. tilstodes hvilende Medlemsret for et Aar.

12. Forbundsstyrelsen indkaldes til Møde Mandag den 30. November.

13. Et Medlem i København, der har hævet Sygeunderstøttelse samtidig med at han har staaet i Arbejde, idømtes et halvt Aars Karantæne og skal tilbagebetale 10 Dages Sygeunderstøttelse.

14. Medlem Nr. 443 Frits Johansen, København, har afgivet en skriftlig Undskyldning for sin Optræden overfor Afdelingsformanden i København og paa Anmodning fra Johansen er den ham idømte Karantæne derefter vedtaget ophævet fra og med 19. November.

15. Samme Medlem har flere Gange hævet Understøttelse som Familieforsørger med Børn, men da denne Understøttelse er hævet uberettiget, vedtoges det at tildele Vedkommende en alvorlig Reprimande samt at kræve det for meget udbetalte betalt tilbage.

NÆR OG FJERN

NOVEMBERFESTENS BILLETREGNSKAB bedes af d'Hrr. Inkassatorer snarest opgjort med Anton Jensen.

TYPOGRAFERNES STIFTELSE afholder sin ordinære aarlige Generalforsamling Søndag Kl. 10½ i Rømersgade 22, 1. Sal til Gaden. Foruden den lovmæssige Dagsorden vil der blive givet Meddelelser om den forestaaende Byggesag.

ET PAR LORGNETTER er tabt ved Novemberfesten i Tivoli. Kan afleveres paa Kontoret i Vestergade 5.

LÆRLINGESPALTEN. Da vi jævnlig modtager ret udførlige Referater fra Lærlingeafdelinger om Fester med Spisning, Dans o. s. v., gør vi opmærksom paa, at hvor man ikke har haft andet og mere alvorligt paa Programmet, vil saadanne Referater ikke finde Optagelse i vort Fagblad. Det var jo ikke just den Slags Stof, vi tænkte paa, da vi stillede »Lærlingespalten« til Disposition for vore yngste Kolleger.

SVENDEPRØVEKOMMISSIONEN. I Kommissionens Møde den 17. November meddelte Bogtrykker *H. Meyer*, at han saa vel som Bogtrykker *Th. Mortensen* nu agtede at trække sig tilbage som Skuemestre, efter at de havde fungeret i 12 Aar. Fra flere Sider bragtes der de afgaaende en varm Tak for deres store Arbejde i den forløbne Tid.

Til Formand valgtes derefter Bogtrykker *E. Bruun* og til Næstformand Bogtrykker *Chr. Christensen.*

Som nye Medlemmer indvalgtes Bogtrykkerne *Anton M. Jensen* og *Fritz Nielsen* og som Suppleanter Bogtrykkerne *Axel Nielsen* og *O. Jul. Schmidt.*

TIL JULEUDDELINGEN har jeg modtaget følgende Bidrag:

Social-Dem. (1.—5. Bd.) 500,00, J. Andersen 5,00. Tilsammen *Kr. 505,00.*

København, 24. November 1931.

O. A. Lundin.

FORENINGSMEDDELELSER

TILSKUD FRA HOVEDKASSEN

er efter lovformelig Begæring tilsendt følgende Afdelinger:

18. November: København: 20,000,00. 19. November: Lyngby 100,00; Sønderborg 200,00. 20. November: Horsens 300,00; Abenraa 500,00; Kalundborg 200,00. 24. November: Rønne 300,00.

København den 24. November 1931.

Forretningsudvalget.

NYE MEDLEMMER

København: Paal. Anna Henriette Jensen, tidl. Medl. (Paritas).

Aarhus: Hj.-arb. M. Christian Abrahamsen Hj.-arb. Hilmer Emil Kodahl (overfl. fra Arbejdsmandsforb.). Brønderslev: Sætter Viggo Emil Henriksen, udl. 10. 11. 31 i Vends. Folkebl., Trykker Aage Olsen, udl. 1. 9. 23 i Brønderslev (tidl. Medl.). Esbjerg: Sætter Aage Rudolf Poulsen, udl. 1. 11. 31 hos J. Poulsen, Bramminge. Roskilde: Trykker Egon Skov Frese, udl. 1. 11. 31 i Roskilde Avis.

TILTRAADTE

København: 651 Orla Reimer Hansen, fra Rejse (arbl.). 1252 Ernst Berg fra Rejse (Egm. H. Petersen). 6083 Otto Timmermann fra Aarhus (Egm. H. Petersen). 6160 Niels Westergaard fra Aarhus (Egm. H. Petersen). 6532 Eivind Hansen fra Odense (Egm. H. Petersen). 6595 Hans Rasmussen fra Rejse (Centraltr.). 6758 Th. Mortensen fra Nykb. F. (Egm. H. Petersen). 6820 Valdemar Leth fra Aarhus (Egm. H. Petersen). 7344 Aage Christensen fra Rejse (Laursen). 6799 Julius Jensen fra Rønne (Militær). 7441 Eduard Nielsen fra Aarhus (Egm. H. Petersen). 7448 Frode Nielsen fra Rejse (Egm. H. Petersen). 7618 Kaj Sandau fra Næstved (Egm. H. Petersen). 7691 Niels Nygaard fra Aarhus (Egm. H. Petersen). 7778 Poul Andersen fra Roskilde (Egm. H. Petersen). 7833 Viggo Hansen fra Rejse (arbl.). 7846 David Andersen fra Randers (Toftrup). 7972 Victor Damgaard fra Rejse (arbl.). Sætter Bertel Nielsen fra Murarbejdsm. (Egm. H. Petersen). Sætter Knud Kobberø fra Murarbejdsm. (Egm. H. Petersen). Sætter Edvind Krogh fra Dansk Arb. Forb. (Egm. H. Petersen). Sætter Osvald Barchager fra Dansk Funktionær Forb. (arbl.).

Horsens: 6906 Roald Petersen (arbl.), 6904 Johs. Holgersen (arbl.). Køge: 6836 Willi A. Bennedsen (Reills Bogtr.), Vejle: 7168 Chr. Fr. R. Jørgensen (arbl.).

FRATRAADTE

København: 7905 Arne Christensen paa Rejse. 6904 Johannes Holgersen til Horsens (arbl.). 6906 Roald Petersen til Horsens (arbl.).

Aalborg: 7344 Aage Christensen til Kbhvn. i Pl. Aarhus: 6127 Ejner Laursen til Skanderborg i Pl., 6820 Vald. Leth til Kbhvn. i Pl., 6160 Niels Vestergaard til Kbhvn. i Pl. og 6083 Otto Timmermann til Kbhvn. i Pl. Herning: 3338 Sofus Sørensen til Skanderborg i Pl., 7632 Peder Sivebæk Pedersen til Skanderborg i Pl. Kalundborg: 6540 Børge Emborg til Kbhvn. i Pl. Nykøbing F.: 4138 Kjeld E. Fischer til Kbhvn., 6758 Th. Mortensen til Kbhvn. i Pl. Næstved: 7618 Kai H. Sandau til Kbhvn. i Pl. Odense: 6532 Eivind Hartvig Hansen til Kbhvn. i Pl. Randers: 7846 David Kjær Andersen til Kbhvn. (Bogtrykker). Roskilde: 7778 Poul Andersen til Kbhvn. i Pl. Skjern: 7952 P. J. L. Hansen paa Rejse.

UDMELDT

Aalborg: 6976 H. V. Larsen (Bogtrykker). Aarhus: 7796 Hans Gurholdt (fratraadt Faget).

KARANTÆNE

København: 4176 Henry Nielsen er af F. U. paalagt Karantæne i et halvt Aar for under anmeldt Sygdomsperiode (med Sygeunderstøttelse) at have arbejdet for Løn i mindre Trykkeri.

— Efter at 443 Fritz Johansen har afgivet skriftlig Undskyldning for sin Optræden og anmodet om at maatte faa den ham paalagte Karantæne hævet, har F. U. paa den københavnske Afdelingsformands Indstilling besluttet at hæve Karantænen fra og med 19. November.

BLADSÆTTERKLUBBEN I KØBENHAVN

afholder Klubmøde Søndag den 6. Decbr. Kl. 11 i Lokalet, Falkonerallé 56.

Bestyrelsen.

ANNONCER

Typograph-Maskinsætter
og
1ste Kl.s Akcidens-Sætter
søger Pladsforandring snarest (*København* eller Provins). Billet mrkt. »254« modtager Ekspeditionskontoret.

GLEM IKKE AT ERIK LEVISONS PNEUMATISK STØBTE VALSE ER DEN BEDSTE.
Første og største Valsemassefabrik og Støberi i Danmark med pneumatisk Tryk.
(20 e)

Sætter-Trykker
(19 Aar) søger Arbejde. Fine Anbefalinger. Billet mrkt. »256« modt. Ekspeditionsk.

En lille, fin Diegel
med Cylinderfarveværk og Motor, en Bostonpresse med svært Maskinbord, en Skæremaskine, 50 cm., Skrift i Sortimenter, Udslutningsmateriel, en Akcidensreol o. s. v. sælges meget billigt, samlet eller delt. Billet mrkt. »255« modtager Ekspeditionskontoret.

Læser du tysk
eller engelsk, har du allerede dér et Fortrin frem for mange; men gør du nu ogsaa Brug af dette til at udvide dine Fagkundskaber? Lad mig vise dig de bedste tyske Fagblade.
FREDERIK HJORTH, Korsørgade 21,
(253) København Ø. Telf. Øbro 8709.

Tandlæge Viggo Jensen,
Klareboderne 2, II.
Hj. af Købmagergade 40.
Konsultationstid fra 10—7. Onsdag og Lørdag fra 10—3½. Telefon 15868. (7)

Tandlæge Edv. Møller,
Købmagergade 30, II
Konsultationstid 10—3½, 6—7 Efterm.
Telefon 8181. (12)

FRITZ MÜLLER
LINNÉSGADE 24 - TELEFON CENTRAL 10,291
GRAFISK FAGFORRETNING
Største Lager af moderne Værktøj for Sætteri og Trykkeri. — Forretningen fører fuldt moderne Værktøjskasse for Trykkere.
Forlang Tilbud. — Forsendelse til Provinsen.
Alle Bogtrykmaterialer. (171)

FAENZA FREDERIKSBORGGADE 46
Gode Ideer til Gaver i Sølv, Læder o. m. a. Billige Priser. Kolleger 10%

A/S F. L. BIE Valdemarsgade 14, København V.
Telefoner: Centr. 6518, 6519 & 8062
Samtlige Maskiner og Artikler for **Bogtrykkerier, Bogbinderier, Litho-Etablissementer, Klichéfabriker** og beslægtede Brancher.
Kulante Betingelser.
Stadigt stort Lager. (10)

CONTRASOL-FARVER
Drøjere
Renere
Ultra lysægte
Bedre
Intensive
Nye Farver
fra DRUBIN

Redaktør: FR. NIELSEN, Egøjevej 3, Køge. Ekspeditør: KARL SØRENSEN, Vestergade 5, 1. Sal, Kbhvn. K.
Abonnem. gennem Postkontorerne 1 Kr. 50 Øre Kv. Annoncer 35 Øre pr. Petitlinje (pladss. Medl. 25 Øre). 26 Gange og derover Rabat.
Trykt i Industri-Trykkeriet, København.

TYPOGRAF-TIDENDE

ORGAN FOR DE TYPOGRAFISKE ARBEJDERES INTERESSER

NUMER 49 KØBENHAVN DEN 4. DECEMBER 1931 58. AARGANG

JULEUDDELINGEN

D'Hrr. Lokalformænd bedes *senest Tirsdag den 15. December* indsende en Fortegnelse over de i deres Afdelinger værende arbejdsledige eller trængende Kolleger eller Enker, som maatte ønske at komme i Betragtning ved Juleuddelingen, samt angive de nærmere Omstændigheder, som kan berettige disse til Andel i Juleindsamlingen. Ligeledes oplyses om Vedkommende er gift eller ugift, nyder Understøttelse osv.

De Rejsende, som maatte ønske at komme i Betragtning ved Uddelingen, maa ligeledes *senest den 15. December* til Forretningsudvalget, Vestergade 5, København K., opgive Opholdssted den 24. December, ledsaget af de foran begærede Oplysninger; de vil da af den paagældende Afdelingskasserer erholde deres eventuelle Part udleveret. Til Udlandet sendes intet.

Arbejdsløse og trængende Medlemmer i København eller Enker efter disse maa *indgive Andragende* inden Tirsdag den 15. December til Afdelingskontoret, Vestergade 5. **Det er ikke tilstrækkeligt, at man staar opført i Arbejdsløshedsprotokollen.**

København, den 24. November 1931.

Forretningsudvalget.

MEDDELELSER FRA KLUBBERNE

Bog- og Akcidenssætter-Klubben i København indbyder herved de københavnske Kolleger til Deltagelse i en

Sats-Konkurrence

om Udkast til Programmet ved Karnevalet i Febr. 1932 paa nedenstaaende Betingelser:

1. Programmet udføres som 4-sidet i 2 Farver, blank Bagside.
2. Teknik: Typografisk Materiale, Tonplade tilladt.
3. Papir: Hvidt Royal Post C. 15 kg. Format (falset): 13½ × 20 ctm. — Formatet skal overholdes.
4. Præmier: 1. Præmie 60 Kr., 2. Pr. 40 og 3. Pr. 25 Kr. — Ingen Deltager kan faa mere end een Præmie.
5. 25 Aftryk, forsynet med Motto og ledsaget af lukket Navnekonvolut, maa senest den 4. Januar 1932 være indsendt til: I. Gärtner, Frederiksvej 4³, København F.

— — —

Tekst til Programmet:

»Typografernes Karneval 1932. — Typografernes Karneval i Tivolis Koncertsal Lørdag 14. Februar Kl. 8—6 Dancing Girls ca. Kl. 10, 10¾, 11½, 12¼: Orientalsk Dans, Kordanse m. v. — Edel Brüggemann med Partner ca. Kl. 9½: Slangedans, Akrobatdans, Clowndans. — Gellin og Borgstrøm ca. Kl. 9: Svenske Bondevalse og moderne Schlagere. — Robert Sterling med det straalende Humør vil underholde Gæsterne i Sal og Restaurant. — Serpentiner, Lys Skønhed, Livsglæde. — Uafbrudt Dans til Kl. 4 Morgen. — 25 Musikere under Ledelse af Henrik Clausen. — Tilskuere kan efter Kl. 11 løse Baltegn à Kr. 2,00 ved Indgangen til Salen. — Billetpriserne: Deltagere Kr. 4,00, Tilskuere Kr. 2,00 (begge inkl. Garderobe). Billetten skal bæres synligt; Kuponen paa saavel Deltager- som Tilskuerbilletter afleveres ved Indgangen. — D'Hrr. Inkassatorer bedes venligst forud ved Udsendelse af Liste blandt Personalet skaffe sig rimeligt Skøn over, hvor mange Billetter der ønskes. — Billetter faas hos Anton Jensen fra Fredag den 23. Januar. — Absolut intet Billetsalg ved Indgangen.«

— — —

Bedømmelsen af de indkomne Udkast vil blive foretaget af et Udvalg, hvis Navne senere bekendtgøres.

Kollegerne opfordres til at deltage i Konkurrencen i saa stort Tal som muligt.

Styrelsen for B. & A.-Klubben.

*

Typografernes fagtekniske Samvirke i København afholder i December følgende Møder:

Mandag den 7. December Kl. 8: Læseaften i Lokalet Falkoneralle 56.

Onsdag den 9. December Kl. 8: Fællesmøde i Rømersgade 22 (Overby-Salen). Fremlæggelse af Efteraarets *Svendeprøver* med orienterende Indledning og Oversigt ved *K. A. Jørgensen* og *C. E. Jensen*. Adgang for alle Medlemmer af Københavns Afdeling.

I Lokalet er tillige fremlagt 2 Mapper særprægede Trykprøver af særlig Interesse for Trykkere.

KILER, DER SPALTER!

Generalforsamlingen i den typografiske Forening her i København Søndag den 22. Novbr. var nogenlunde besøgt.

Formandens Beretning, der i alle Maader var indgaaende og udførlig, blev efter en Del Diskussion og Forespørgsler godkendt; ligeledes Regnskabet, men her var man dog ude for et Særsyn, idet et Styrelsesmedlem, Sofus J. Nielsen fremkom med Spørgsmaal Regnskabet vedrørende, hvilket han som Styrelsesmedlem kunde have faaet Svar paa ved Styrelsesmødet. Nu er det ikke første Gang Sofus J. fremkommer med Spørgsmaal af den Art. De synes underfundige og slet ikke paa sin Plads. Hvad vil i Grunden Sofus J.? Hvad mener han at opnaa ved dette Muldvarpearbejde? Vil Styrelsen stadig finde sig i dette? Vil vore Medlemmer paa Generalforsamlinger tolerere den Slags Spaltning indenfor vore Rammer?

Ved Forslaget om Mødelokale for de arbejdsløse, kunde man høre Sofus J. N. varetage og varmt anbefale dette Forslag, ligesom han med Pathos fremhævede den høje Kultur blandt vore arbejdsløse. Jeg vil da anbefale Sofus J. N. at tage Lære heraf, thi hvad han i den senere Tid har præsteret med sin Kile, der kun kan have Spaltning til Følge, viser ikke hans høje Kultur — snarere det modsatte.

Kunde vi ikke paa vore Generalforsamlinger i Fremtiden blive fritaget for den stadig Gang paa Gang udøvede Propaganda for Sovjet eller Kommunismen? Vore Generalforsamlinger skulde dog ikke være partipolitiske Møder, men *Samlingsstedet*, hvor vi fagligt drøftede og diskuterede vor Organisations Ve og Vel. Den Kile, de unge Kommunister søger at spalte Fagorganisationerne med, skulde vi helst undgaa og bør vi undgaa indenfor Dansk Typograf-Forbund.

København, 23. November.

Carl Lauritzen.

JUBILÆUMS-FESTERNE

Slagelse Afdelings 50-Aars Jubilæumsfest

Lørdag d. 7. Nov. fik et overmaade stilfuldt og fornøjeligt Forløb. Ved 19-Tiden samledes Kollegerne med Damer i et Antal af 120 i »Casino«s Teatersal om de smagfuldt blomstersmykkede Borde.

Formanden, *Chr. Nielsen*, bød Velkommen til Fest, og oplyste, at et Par af de indbudte Gæster, Foreningens Medstifter, Carl Olsen, København, og Forbundsformanden Julius Schrøder, var forhindret i at være til Stede grundet paa Sygdom. I en Pause under Spisningen holdt Forretningsfører *Karl Sørensen*, Festtalen, hvorunder han i store Træk omtalte Organisationens Historie og pegede paa den betydelige Udvikling, der har fundet Sted indenfor Faget i de forløbne 50 Aar. Taleren sluttede med at udbringe et af kraftige Hurraraab besvaret Leve for den jubilerende Forening, idet han udtalte Ønsket om, at den ogsaa i Fremtiden vedblivende maa være en solid og ubrydelig Ring i Forbundets Kæde af stærke Afdelinger. Senere talte *H. A. Hansen* (for Afdelingens Pionerer), *Olaf E. Olsen* (om Forholdene i gamle Dage) og *Formanden* (Damernes Pris). Ind imellem Talerne blev afsunget flere smukt udstyrede Sange, der alle gjorde stor Lykke, og inden Bordet hævedes, oplæste Formanden en Række telegrafiske Hilsener.

Efter Spisningen tog Dansen sin Begyndelse. Der var sørget for forskellige Overraskelser, som indtraf i Aftenens Løb. En Radioavis, med et for Lejligheden afpasset Stof, hilstes med Begejstring.

Lidt over Midnat henlagdes Festen for en Timestid til »Landsbyen«, hvor der var arrangeret fælles Kaffebord. Under dette fortsattes der med Taler og Sang, og Afdelingens ældste Medlem, *N. P. Pehrson*, der fornylig passerede »Støvets Aar«, fik her af Formanden overrakt en Erindringsgave som Tak for godt Arbejde i Foreningens Tjeneste gennem Aarene.

Saa fortsattes Dansen endnu en Stund, og den nye Dag var rykket betydelig nær, før de sidste Deltagere i den vellykkede Fest tog hjem.

TRYKKER-KONKURRENCEN

Jeg vil gerne gennem disse Linjer opfordre baade de københavnske Kolleger og Provinskollegerne til at anmelde Deltagelse i Trykkerkonkurrencen. Det er jo gennem den Slags Arbejde, man dygtiggør sig selv. Her spiller Tiden ingen Rolle, vi kan blive ved, til vi er tilfreds med Arbejdet. Det er jo et Særkende ved vort følsomme Fag, at vi aldrig naar Fuldkommenheden, der er altid noget i en Form, der kunde være bedre. Vi kan selvfølgelig ikke alle faa Præmie, men jeg mener, det ogsaa har sin Interesse at være med i den første Konkurrence, som Landssammenslutningen af Trykkerklubber har arrangeret, for at højne Faget. Naar tillige en Dansk Farvefabrik økonomisk støtter Konkurrencen, ja saa er der jo ikke noget at betænke sig paa. For vi vil jo alle helst arbejde med danske Farver, særlig naar de er lige saa gode som udenlandske.

Man behøver jo ikke at tage alle tre Opgaver, men kan tage den, der passer bedst til sin Maskine.

Derfor Kollega, send straks Anmeldelse, vi skulde jo gerne være saa mange som muligt, og det kan naas endnu ved at henvende sig til A/S »Drubin« eller Schultz, Møllevej 16, Ringkøbing.

Nykøbing F., i November.

Vald. Jørgensen.

HVERT AARS NYE KULD AF SVENDE

Jeg tog mig for at skaffe mig et Overblik over Tilgangen af *nyudlærte* (faglærte) henholdsvis fra Provinsen og fra København. Og jeg gennemgik derfor Tilgangslisterne for fire Aar. Gennemgangen gav følgende Billede:

Nyudlærte Svende i

Aaret	i Københ.	i Prov.
1927	106	122
1928	110	133
1929	99	159
1930	125	127
	440	541

eller gennemsnitligt pr. Aar i København 110, i Provinsen 135.

Nu viser jo det sidste Tiaars vedvarende betydelige Arbejdsløshed, at Faget og Organisationen tæller konstant 5—800 flere Personer, end Faget har formaaet at give Arbejde, og en aarlig Tilgang af 245 faglærte (foruden kvindelige og mandlige Hjælpearbejdere) er altsaa adskilligt mere, end Fagets Beskæftigelsesmuligheder hjemler Begrundelse for.

Ser man yderligere paa Forholdet mellem Tilgangen i København og Tilgangen i Provinsen, bemærker man, at Provinsen i hvert af de fire Aar møder med den største Tilgang — gennemsnitlig 25 flere hvert Aar end København. Dette Forhold bliver helt grelt, naar man betænker, at København omfatter de 3 Femtedele af Fagets Arbejdere, medens Provinsen kun omfatter de 2 Femtedele.

Hvis man for de 3 Femtedele (København) regner med den gennemsnitlige Tilgang paa 110 aarligt, som Tallene viser, (og det er rigeligt!) burde Provinsens Tilgangstal altsaa kun være 74. Provinsen tilfører saaledes hvert Aar Faget 61 nyudlærte for meget selv i Sammenligning med den rigelige Tilgang i København!

Var her ikke en Reguleringsopgave for vore Provinskolleger?

Sigv. Hellberg.

BLAA MANDAG

Blaa Mandag eller Fri-Mandag er Navnet paa en Bog, som vor Kollega, *L. Chr. Nielsen*, har udgivet paa det Milo'ske Forlag i Odense. I denne Bog har Hr. Nielsen optegnet »nogle kulturhistoriske Undersøgelser til Forstaaelse af Haandværkernes Liv under Lavstiden«. Af Bogens Titel fremgaar det, at det særlig er den berømte »blaa Mandag«, Forfatteren har taget op til nærmere Belysning af dens Oprindelse, og han gaar ud fra, at »enhver sikkert kender Betydningen af Ordene »blaa Mandag« og »Fri-Mandag«; men hvad enhver ikke véd, er, at den »blaa Mandag« har en særdeles interessant Historie, der bør kendes af alle«.

Heri har Forfatteren sikkert Ret. Den »blaa Mandag« har lige ned til vore Dage spillet en saa vigtig Rolle, at det sikkert kan have sin Interesse at faa lidt at vide om denne mærkværdige »blaa Mandag«s Oprindelse. Og Hr. Nielsen er Manden for at kunne gøre det. Hans store Interesse for alt, hvad der tilhører Historien, har bevirket, at han paa det nøjeste har studeret vore Forfædres hele Levevis, og nu i en lille, velskreven Bog gør sin Samtid bekendt med disse Oplevelser.

I typografisk Henseende er Bogen smukt udført, ligesom Papiret er af bedste Sort; den vil derfor ikke alene ved Indholdet, men ogsaa hvad Udstyrelsen angaar, være en Pryd i ethvert Bogskab.

Vi anbefaler Kollegerne at sætte sig i Besiddelse af dette interessante, kulturhistoriske Værk.

Ogsaa et andet lille Skrift, *»Moderne Reklame — moderne Bogtryk«*, der bestaar af et Foredrag, holdt ved grafiske Udstillinger, er udmærket anbefalet af Pressen.

Den oprindelige Pris var 1 Kr. for »Blaa Mandag«, *nu 50 Øre* og for »Moderne Reklame — moderne Bogtryk«, som er trykt paa meget fint Papir, 75 Øre, *nu 25 Øre*. Det kan anføres, at Halvdelen af den samlede Indkomst tilfalder Odense Typografers Stiftelses Bibliotek. Bøgerne kan, mod Indsendelse af 75 Øre + 10 Øre i Porto, rekvireres hos Forfatteren, *L. Chr. Nielsen*, Kapelvej 5, eller hos *J. Bjørnander*, St. Jørgensgade 124 Brugs, Odense.

Odense, 6. November 1931.

J. Bjørnander.

LÆRLINGE-SPALTEN

Lærlingeafdelingen i København.

Det næste Møde. Lørdag den 12. December fortsætter vi med at holde Møde i de nye Lokaler, Falkonerallé 56, hvor vi havde den særdeles vellykkede Indledning Lørdag den 21. November. Programmet vil være en Medlemsdiskussion, og 3 Kammerater fra Afdelingen vil indlede en Diskussion om Emnet: »Hvilke Opgaver har en Lærlingeafdeling at arbejde med«. Det er et Emne, som vi alle har en Mening om og som tidt bliver udsat for Diskussion paa Fagskolen og lignende Steder. Det »mystiske N. N.« er ogsaa hjertelig velkommen den Aften. Der vil ogsaa være Lejlighed til at fordybe sig i de mange fagtekniske Tidsskrifter som ejes af »Det faglige Samvirke«.

Efterlysning. Vor aarlige Nytaars- og Stiftelsesfest vil i Aar blive afholdt i Weinolds Lokaler, Lørdag den 16. Januar og ved den Lejlighed opfører vi »Typ.-Revyen 1932«. Til at være os behjælpelig med Revyen søger vi nogle Kammerater, som kan male Dekorationer og være behjælpelige med Samarbejde samt nogle enkelte Statister, og jeg beder dem, som kunde tænke at give os en Haandsrækning, om at henvende sig paa Kontoret til undertegnede førstkommende Mandag.

Sats-Konkurrencen. Man kan endnu naa at deltage i Konkurrencen om Nytaarsprogrammet, Indmeldelsen slutter Onsdag den 9. December og sendes til: J. Gärtner, Frederiksvej 4 3, København F. Hvem skaber det bedste Program?

Husk vor Kontoraften hver Mandag fra Kl. 5¼—6.

P.

Lærlingestævne paa Roskilde Højskole.

Da der vel nu er Underafdelinger i de fleste Byer paa Sjælland og Lolland-Falster samt i København, og man vel her og der saa smaat begynder at tænke paa næste Aars Virkeplan, har vi her i Næstved ønsket at slaa til Lyd for et fælles Stævne engang i Foraaret eller i Sommeren paa Arbejdernes nye Borg Roskilde Højskole for alle Lærlinge indenfor Faget paa ovennævnte Omraader. Ved Forespørgsel hos Skolens Forstander, cand. polit. *Hjalmar Gammelgaard*, har vi bragt i Erfaring, at vi kan regne med en velvillig Modtagelse og vel nok i Forening udforme et nøjere Program og Fastsættelse af Dagen, der foruden det kammeratlige Samvær i de smukke Omgivelser ved Roskilde Fjord er tænkt indlagt et Foredrag af Forstanderen om Skolen og dens Virke for Oplysning blandt Arbejderne samt maaske et organisatorisk Foredrag af f. Eks. vort Forbunds elskværdige Formand *Julius Schrøder*, og eventuelt en Taler fra Lærlingenes egen Kreds.

Vi vilde sætte megen Pris paa her gennem »Spalten« at høre eders Mening, unge og ældre, der arbejder med i Lærlingenes Afdelinger for at skabe Liv og Interesse til Gavn for vort Fag og vort Forbund.

NB.: Ogsaa direkte Henvendelser vil blive besvaret!

P. U. V.
Chr. Jensen Petersen,
Fixvej 21, Næstved.

Lærlingeafdelingen i Næstved

afholdt Mandag den 1. November ordinær Generalforsamling. Til Dirigent valgtes *Geert Seerup*, som gav Ordet til Typograf *J. P. Christensen*, der holdt et udmærket Foredrag om Forholdene i Haandværkssvendenes Rejse- og Sygeforening, og han ansporede Lærlingene til at melde sig ind, naar de blev Svende, da det kan have sin store Betydning for de unge Svende at være Medlem. Derefter berettede Formanden om Foreningen i det forløbne Kvartal. Regnskabet oplæstes og godkendtes.

Det vedtoges ikke at holde nogen Stiftelsesfest i Aar, men der blev nedsat et Udvalg til at arrangere en Aften med festligt Samvær og Kaffebord.

Under Eventuelt drøftedes Typografernes 50-Aars Jubilæumsfest og Lovene blev suppleret.

Karl Victor Petersen.

Lærlingeafdelingen i Vejle

holdt Lørdag den 7. November en vellykket Stiftelsesfest i Arbejdernes Forsamlingsbygning.

Lærlingeafdelingen i Thisted.

Lørdag den 7. November stiftede Lærlingene i Thisted en Lærlingeafdeling. Lørdag den 14. ds. afholdtes stiftende Generalforsamling. *Evald Jensen* blev valgt til Formand, *Aage Larsen* til Næstformand og *Richard Pedersen* til Sekretær. Lovene vil først blive vedtaget paa næste Generalforsamling i Januar.

A. L.

GENERALFORSAMLINGER OG MØDER

TYPOGRAFERNES CYKLEKLUB

holdt ordinær halvaarlig Generalforsamling i Nørre Central, Søndag den 1. November 1931. Dirigent: *Juul Sørensen*, Sekretær: *Harald Hansen*. *Sekretæren* oplæste Protokollen, der godkendtes. *Formanden* aflagde Beretning for det forløbne Halvaar. Turene havde haft god Tilslutning. Festen for Johs. Uhrbrand havde været overmaade vellykket. Takkede alle, der havde været med til at gøre den saa festlig ved at møde op. Uhrbrand var vort første Æresmedlem og havde faaet Emblemet i Guld ved Festen. *Uhrbrand* takkede for alt det gode og smukke, der var vist ham i Form af Blomster, Telegram og ikke mindst for Jubilæumsfesten og Gaven. *Bengtsson* takkede Formanden for den fyldige Beretning og Styrelsen for det Arbejde, de havde gjort for Jubilæumsfesten. Bifald. *Juul Sørensen*

udtalte, at det var den smukkeste Fest, han havde været til. Beretningen godkendtes.

Regnskabet aflagdes af *Formanden*, der havde vikarieret for Kassereren under Kassererens Sygdom. Kassen balancerede med Kr. 709,11 og sluttede med en Kassebeholdning paa Kr. 56,06. Kontingentet var gaaet ualmindeligt godt ind. Bidragene til Jubilæet havde givet 122 Kr. Regnskabet godkendtes.

Derefter var der Valg. Næstformand *Godtfr. Frederiksen*, Kasserer *Johs. Uhrbrand*, Styrelsesmedlem *Niels Andersen*, Revisor *Anton Madsen*, Karnevalsudvalg: *Formanden* og *V. Faurhøj* genvalgtes.

Pinseturen 1932 drøftedes. Styrelsens Forslag om Tur til Sverrig vedtoges efter en Del Diskussion, og det overlodes Styrelsen, hvor i Sverrig den skulde gaa hen.

Under Eventuelt oplyste Formanden, at der blev fremstillet en Del nye Emblemer, der var mindre end de gamle og kostede 1 Kr. Derefter sluttede Generalforsamlingen med fælles Kaffebord. *Sekr.*

HOLSTEBRO LOKALAFDELING

afholdt Lørdag den 21. November en ekstra Generalforsamling paa Centralhotellet og var særdeles godt besøgt. Formanden *H. Chr. Jensen*, aabnede Generalforsamlingen og udtalte sin Glæde over den store Tilslutning. — Til Ordstyrer valgtes *Rud. Nielsen*. Sekretæren, *Ditlev Rasmussen*, oplæste Forhandlingsprotokollen.

Efter at *Formanden* havde aflagt en kort Beretning, som godkendtes, gik man over til Valg af Bestyrelse m. v. for det kommende Aar. Til Formand genvalgtes *H. Chr. Jensen*, til Næstformand *Mar. Jacobsen* og til Sekretær *J. Ditlev Rasmussen*. Suppleanter: *Svend B. Friis* og *P. Lunding*. Til Revisorer nyvalgtes *Poul Beeken* og *And. Rosenkilde* med *Knud Greffel* som Suppleant.

Man drøftede endelig et Understøttelsesspørgsmaal, og Ordstyreren sluttede — efter at Formanden havde takket for Valget og opfordrede til endnu større Tilslutning, naar Bestyrelsen kalder til Møde — Generalforsamlingen med Tak til de mødte.

— Saavel før som efter Generalforsamlingen samledes Kollegerne til en selskabelig Sammenkomst, hvor Ekstrakassen var Vært ved en Fællesspisning, ligesom man ved Midnatstid under en Frokost hyldede en af Afdelingens mangeaarige Medlemmer og tidligere Formand, Rotationstrykker *P. L. Lunding*, som just da gik ind i sit 50. Aar, og der holdtes en Masse Taler, hvorunder man stærkt understregede den store Interesse, han fra Ungdommens Dage havde næret overfor sin Fagorganisation, ligesom P. L. altid havde løftet Kammeratskabets Fane højt. *j.*

NÆR OG FJERN

FOR SENT. Kolleger, som sender Stof til Typ.-Tid., bedes erindre sig, at dette skal være Redaktionen i Hænde *senest Tirsdag*. Det hænder ret ofte, at Notitser først modtages Onsdag og Torsdag med Anmodning om Optagelse i *første* Numer. Dette er for sent. Husk det!

TRYKKER-KONKURRENCEN. Rud. Jensen, Silkeborg, gør opmærksom paa, at Anmeldelsesfristen er udsat til den 15. December.

HOLBÆK. Som Følge af Husnumrenes Omregulering er Kassererens Adresse forandret fra Kalundborgvej 56 til Kalundborgvej 86.

»*DOMMEDAGSNATTEN*« er Titlen paa en ny Bog af *Harald Bergstedt*. Det er et Eventyrspil paa Linje med »Hans og Else« og »Sange fra Provinsen«. »Frem«s Forlag.

EN NY MODEL Heidelberg Trykautomat er kommet paa Markedet og kan ses i Drift hos Enerepræsentanten for Danmark, Erik Levison, København. Ved almindeligt Akcidensarbejde leverer den 4500 Tryk i Timen, og ved haarfint Registerarbejde 3500 Tryk. Denne Maskine er ikke alene helautomatisk, naar den kører, men Indstillingen foregaar ogsaa automatisk.

REGNSKABS-OVERSIGT
FOR
DANSK TYPOGRAF-FORBUND
JULI KVARTAL 1931

A. AFDELINGERNE

INDTÆGT:

Beholdning den 1. Juli 1931	1.413,92
Ordinært Kontingent	225.308,35
Andre Indtægter	251,00
Tilskud fra Hovedkassen	63.151,84
Balance Kr.	290.125,11

UDGIFT:

Rejseunderstøttelse	26.744,30
Understøttelse paa Stedet	96.381,95
Understøttelse af Hjælpekassen	68.732,10
Sygeunderstøttelse	64.669,00
Begravelseshjælp	6.074,10
Andre Udgifter	3.275,50
Indsendt til Hovedkassen	22.874,50
Beholdning den 30. Septbr. 1931	1.373,66
Balance Kr.	290.125,11

B. HOVEDKASSEN

INDTÆGT:

Beholdning den 1. Juli 1931	3.011.284,26
Renter	5.260,32
Indsendt fra Afdelingerne	22.874,50
Kommunetilskud	5.734,36
Tilskud ifølge § 33	3.182,30
Abonnement og Annoncer	181,35
Salg af Organisationshistorien	4,50
Balance Kr.	3.048.521,59

UDGIFT:

Tilskud til Afdelingerne	63.151,84
Overfartsbilletter	758,50
Typograf-Tidende	3.538,78
Voldgiftsretten i København	172,50
Sagsomkostninger	450,00
Lockoutbidrag til Norge	48.266,70
Administrationsbidrag til Det internationale Sekretariat	885,12
Jubilæumsfest for Frk. Crone	776,90
Kontingent til Oplysningsforb.	465,84
Abonnement paa Redningskorpset	30,00
Rengøring	252,00
Kontorartikler	18,77
Lønninger og Honorarer	5.017,50
Rejseudgifter og Diæter	2.244,70
Porto	309,36
Tryksager	365,25
Telegram og Telefon	135,00
Nattevagt	45,00
Bogbinder	64,00
Beholdning den 30. Septbr. 1931	2.921.573,83
Balance Kr.	3.048.521,59

København, den 25. November 1931.

Karl Sørensen.

KASSEEFTERSYN

TYPOGRAFERNES SYGE-HJÆLPEKASSE

Ved et Dags Dato foretaget Kasseeftersyn, som uanmeldt fandt Sted hos Kassereren, Hr. *A. Andreasen*, fandtes:

I Obligationer	Kr. 18,100,00
I Banker	- 1,838,95
Kontant	- 813,34
Ialt...	Kr. 20,752,29

hvilket er i Overensstemmelse med Bøger og Bilag.

København, den 13. November 1931.

Georg Petersen. *C. J. Dreyer.*

SYGEMELDINGER

Sygdomstilfælde skal *omgaaende* meldes paa Kontoret, da Retten til Dagpenge ellers fortabes.

KASSEEFTERSYN

Vi foretog Dags Dato et uanmeldt Kasseeftersyn hos Kassereren for den københavnske Afdeling, Hr. *O. A. Lundin*, og samtidig hos Hovedkassereren for Dansk Typograf-Forbund og Bogtrykfagets Arbejdsløshedskasse, Hr. *Karl Sørensen*. — Hr. *O. A. Lundins* Beholdning var Kr. 229.844,19, som fordeler sig saaledes:

Obligationer og Aktier	Kr. 95.877,00
Sparekassen	- 129.565,80
Kassebilag	- 2.256,00
Kontant Beholdning	- 2.145,39
Ialt Kr.	229.844,19

og hos Hr. *Karl Sørensen* var Beholdningen Kr. 2.919,525,24 som fordeler sig paa følgende Maade:

Arbejdsløshedskassen:		
Statsgældsbeviser	100.000,00	
I Sparekassen	759.422,42	
		Kr. 859.422,42
De øvrige Kasser:		
Obligationer	233.432,00	
Prioriteter	235.049,85	
Aktier	60.500,00	
Depositum (D.F.D.S)	500,00	
Sparekassen	1.528.535,50	
Kassebilag	2.053,75	
Kont. Beholdning	31,72	
		- 2.060.102,82
		Ialt Kr. 2.919.525,24

Alt var i Overensstemmelse med Bøger og Bilag; Sparekassebøger og Obligationer eftersete og Beholdningernes Tilstedeværelse konstateret.

København, den 24. November 1931.

Carl J. Christoffersen. *N. M. Nielsen.*
Niels Nielsen. *Carl Schnoor.*

TIL JULEUDDELINGEN har jeg modtaget følgende Bidrag:

København: Thiele (1. Bd.) 61,00, J. Jørgensen & Co. (1 Bd.) 101,00, Forlagstrykkeriet (1. Bd.) 116,00, Løsers Pers. 8,00, Stenders Forlag 8,00, P. A. Nielsen 11,00, Bruun & Co. 6,00, Absalon 7,00, J. Jørgensen & Co. (2. Bd.) 116,00, I. H. Schultz (Sætterierne) (1.—4. Bd.) 168,00. Forlagstrykkeriet (2. Bd.) 146,00, Thiele (2. Bd.) 72,00, Rosenberg 10,00. Tilsammen *Kr. 830,00.* Ialt med tidligere indkomne Bidrag *Kr. 1335,00.*

København, 1. December 1931.

O. A. Lundin.

TIL JULEUDDELINGEN har jeg modtaget følgende Bidrag:

Nakskov: Soc.-Dem. 10,00. Forrf. Rob. Larsen 5,00, Red. A. E. Hansen 5,00 Red.sekr. Grove 5,00, Nakskov Tidende 5,00, Trykkeribest. Hansen 5,00, Bogtr. C. Rasmussen 20,00, Bogtr. Fr. Nielsen 5,00, Bogtr. Rosenberg 3,00, Typograferne 125,00. Tilsammen *Kr. 188.00.*

København, 1. December 1931.

Karl Sørensen.

DANSK TYPOGRAF-FORBUND
BOGTRYKFAGETS ARBEJDSLØSHEDSKASSE

VESTERGADE 5, 1. Sal

KØBENHAVN K.

KONTORERNE er aabne for Ind- og Udbetaling fra 1—3, *Lørdag 11—1*, samt *Fredag* og *Mandag Aften Kl. 5—6½*. Telefon 4331.

FORMANDEN træffes som Regel til samme Tider. Telefon 13,331.

ANVISNINGSKONTORET. Telefon 4331. Før Kl. 9 Form. og efter 6 Aften gennem Ryvang 1683. Telegramadr.: Typforbundet, Kbhvn.

KVINDEAFDELINGEN. Frk. H. Crone. Telf. Vester 7648.

FORENINGSMEDDELELSER

TILSKUD FRA HOVEDKASSEN

er efter lovformelig Begæring tilsendt følgende Afdelinger:

1. December: Korsør 200,00.

København den 1. December 1931.

Forretningsudvalget.

NYE MEDLEMMER

København: Sætter Herbert Emanuel Richter, udl. 23. 11. 31 i Universaltr. (arb. s. St.). Sætter Gert Kaas Nielsen, udl. 27. 10. 31 hos Knudsen (arb. s. St.). Sætter Elof Petersen, tidl. Medl. (Egm. H. Petersen). Sætter Johan E. Vangsen, tidl. Medl. (Egm. H. Petersen). Trykker Georg Møller, udl. 17. 11. 31 hos Furøe (arb. s. St.). Paal. Tove Andersen, tidl. Medl. (Valentin & Lund).

TILTRAADTE

København: 48 Poul Hess fra Rejse (arbl.). 4138 Kjeld Fischer fra Nykb. F. (arbl.). Hj.-arb. Thorvald Nielsen fra D. Arb. Forb. (Egm. H. Petersen).

Kolding: 6586 Niels Jensen (P. Blicher), 7939 Børge Hansen (Konrad Jørgensens Bogtr.), og 6308 Hans Frederik Wind (Vamdrup Bogtr.). Middelfart: 7328 Carl Osv. Jørgensen (arbl.). Nyborg: 7840 Reno Moreau Jørgensen (arbl.). Næstved: 7733 Anker Petersen (Vordingborg). Odense: 7429 Axel Blond Sørensen (Andelsbogtrykkeriet). Slagelse: 7890 Volmer Lars F. Petersen (arbl.), 7940 B. Rønnow-Jacobsen (arbl.). Stege: 1316 Henning V. Larsen (Rødkilde Højskole) Svendborg: 856 Michael Loof (Højskole). Vejle: 6029 Albert Haagensen (arbl.). Viborg: 7875 Holger C. Christensen (Militær).

FRATRAADTE

København: Erik Kiær til Aarhus. 7972 V. Damgaard paa Rejse.

Aarhus: 7939 Børge Hansen til Kolding i Pl., 3912 J. M. Jensen paa Rejse. Fredericia: 7429 Aksel B. Sørensen til Odense i Pl. Haderslev: 6308 Hans Wind til Vamdrup i Pl. Køge: 7047 Jens Thomsen til Kbhvn. (arbl.), 3385 Eigil Reiner Nielsen til Kbhvn. i Pl. og 3153 Sv. Aa. Henningsen til Roskilde i Pl. Nykøbing F.: 1090 F. Ovdal Larsen til Kbhvn. (arbl.). Ringsted: 7733 Anker Rudolf Petersen til Vordinborg i Pl. Thisted: 6056 Sv. Aa. Birkemose til Aalborg (arbl.). Vejle: 7194 Arne Dupont til Viborg (Militær).

UDSLETTET PAA GRUND AF RESTANCE

København: 296 Sætter Orla Gall (S. L. Møller). 3251 Hj.-arb. Willy Kotte (Egm. H. Petersen).

DØDE

København: 8105 Marie Lindahl.

Tak.

Hjertelig Tak for udvist Opmærksomhed ved mit Jubilæum. *Th. Gundersen.*

BLADSÆTTERKLUBBEN I KØBENHAVN

afholder Klubmøde Søndag den 6. Decbr. Kl. 11 i Lokalet, Falkonerallé 56.

Bestyrelsen.

Typografernes fagtekniske Samvirke i København.

Mandag den 7. December Kl. 8: Læseaften i Lokalet Falkonerallé 56.

Onsdag den 9. December Kl. 8: Fællesmøde i Rømersgade 22 (Overby-Salen). Fremlæggelse af Efteraarets *Svendeprøver.*

TYPOGRAFERNES SPORTSKLUB

JULEFEST

Torsdag d. 17. December Kl. 8—11 i Gymnastiklokalet.

Præmieleg - Dans - Vin, Kransekage m. m.

1 Kr.

Juleferie fra Torsdag d. 17. December til Søndag d. 3. Januar 1932. Onsdag d. 16. Decbr. ingen Gymnastik. (2 i)

E. L. SATSSKIBE

er de bedste og billigste • Fremstillet paa eget Værksted

GRAFISKE ARTIKLER EN GROS — **ERIK LEVISON** — GRAFISKE ARTIKLER EN GROS

(20 a)

Typografernes Syge-Hjælpekasse afholder

STOR JULETRÆSFEST

med paafølgende

NYTAARSBAL

Torsdag den 31. December (Nytaarsaften) Kl. 7–4 i Idrætshuset.

20 Mands Orkester under Direktion af Hr. Kapelmester *Hjalmar Koefoed.*

Billetter à 0,75 (Medl.s Børn), 1,50 (Ikke Medl.s Børn) og 0,75 (Voksne) faas hos Kassereren, *A. Andreasen*, Vølundsgade 3 4, Telf. Taga 1482 y. Børnebilletter à 1,50 og Voksne-Bill. faas tillige hos *C. J. Christoffersen*, Hillerødgade 139, Telf. Godthaab 4877, *A. Juul Sørensen*, Boyesgade 3 St., *Carl Petersen*, Ordrup Jagtvej 30, Telf. Ordrup 721, *Rud. Jensen*, H. C. Ørstedsvej 11 A, Ismejeriet, Telf. Vester 5801 y, og *Georg Pedersen*, Vejlegade 7 4. *Salget af Børne-Billetter slutter den 18. December.* (13 f).

ANNONCER

I Henhold til Anvisningskontorets Regulativ, Punkt 7, gøres opmærksom paa, at ingen maa slutte bindende Aftale om Pladstilbud, før Henvendelse er sket til Lokalkassereren i den paagældende By eller i København til Anvisningskontorets Bestyrer. Undladelse heraf medfører Karantæne.

Sætter-Trykker

(19 Aar) søger Arbejde. Fine Anbefalinger. Billet mrkt. »256« modt. Ekspeditionsk.

Sætter-Trykker.

Ung, gift Sætter-Trykker, alsidig uddannet, Leder af Trykkeri i større Papir en gros Forretning og som staar i fast Arbejde ønsker Pladsforandring, helst Provinsen (Avis- eller Akcidenstrykkeri). Meget fine Anbefalinger og Referencer. Billet mrkt. »259« modtager Ekspeditionskontoret.

Der er 1600 Kolleger

som daglig har Nytte af Grafisk Lommebog. Er du een af dem, der endnu ikke har købt denne Hjælper i det daglige Arbejde, saa bør du snarest indsende Bestilling. Kr. 2. **FREDERIK HJORTH, Korsørgade 21,** København Ø. Telefon Øbro 8709.

Bogtrykkeri til Salg

11 Aar gl., i Gang værende Trykkeri i Sydjylland er meget billigt til Salg mod mindre kontant Udbetaling. Godt Materiel. Billet mrkt. »257« modtager Ekspeditionsk.

Hurtigpresse,

Fabrikat Eickhoff, Format 64×98½, i god Stand, er meget billig til Salg. Billet mrkt. »258« modtager Ekspeditionskontoret.

Linotype Sættemaskine sælges.

1 Magasins, 2 Bogstavs, komplet med Motor og 1 Sæt gode Korpus Matricer med Halvfed. Fejlfri og driftssikker. Billet mrkt. »261« modtager Ekspeditionskontoret.

3. Stk. Intertype Støbeforme

sælges billigt. Formene er næsten som nye. Billet mrkt. »260« modtager Ekspeditionsk.

Tandlæge Viggo Jensen,

Klareboderne 2, II,

Hj. af Købmagergade 40.

Konsultationstid fra 10—7. Onsdag og Lørdag fra 10—3½. Telefon 15868. (7)

Tandlæge Edv. Møller,

Købmagergade 30, II

Konsultationstid 10—3½, 6—7 Efterm. Telefon 8181. (12)

FRITZ MÜLLER

LINNÉSGADE 24 - TELEFON CENTRAL 10,291

GRAFISK FAGFORRETNING

Største Lager af moderne Værktøj for Sætteri og Trykkeri. — Forretningen fører fuldt moderne Værktøjskasse for Trykkere.

Forlang Tilbud. — Forsendelse til Provinsen.

Alle Bogtrykmaterialer. (171)

FAENZA FREDERIKSBORGGADE 46 *Gode Ideer til Gaver i Sølv, Læder o. m. a* Billige Priser. Kolleger 10%

ADOLPH WULFF

fører alle Artikler for Bogtrykkere

Maskiner • Skrifter • Farver

fra de bedste Fabrikker

Valsemassefabrik og Valsestøberi

Brugte Maskiner haves altid paa Lager.

Gothersgade 8 • Kjøbenhavn K.

Telefon Central 39 og 5539 (6)

Grafisk Compagni

CENTRAL 777 — 14577 — 11395 — 11396

EGET SKRIFTSTØBERI

GRAFISK FAGFORRETNING

ALLE MASKINER OG MATERIALER FOR DE GRAFISKE FAG

KOMPLETTE TRYKKERIER LEVERES I ALLE STØRRELSER (19)

CONTRASOL-FARVER

Drøjere
Renere
Ultra lysægte
Bedre
Intensive
Nye Farver
fra DRUBIN

Redaktør: FR. NIELSEN, Egøjevej 3, Køge. Ekspeditør: KARL SØRENSEN, Vestergade 5, 1. Sal, Kbhvn. K.

Abonnem. gennem Postkontorerne 1 Kr. 50 Øre Kv. Annoncer 35 Øre pr. Petitlinje (pladss. Medl. 25 Øre). 26 Gange og derover Rabat.

Trykt i Industri-Trykkeriet, København.

TYPOGRAF-TIDENDE

ORGAN FOR DE TYPOGRAFISKE ARBEJDERES INTERESSER

NUMER 50 KØBENHAVN DEN 11. DECEMBER 1931 58. AARGANG

DANSK TYPOGRAF-FORBUND

TIL REVISORERNE I LOKAL-AFDELINGERNE

I nærværende Numer bringes et Sammendrag af Afdelingernes indsendte Regnskaber. Sammendragets Rubriker er ganske de samme, som findes i Skema V, »Kvartalsopgørelse«, i Kassebogen.

Revisorerne erindres om, at det er deres uafviselige Pligt at forvisse sig om, at de her anførte Summer svarer til Kassebøgerne. Det skal gøres for at kontrollere, at Afdelingskassererne indsender det rigtige Regnskab, og at Hovedkassereren opfører de indsendte Regnskaber.

København, den 8. December 1931.

Forretningsudvalget.

FORBUNDSSTYRELSESMØDE

Mandag den 30. November holdt Forbundsstyrelsen Møde i Teknologisk Institut.

Formanden, *Jul. Schrøder*, bød velkommen og udtalte: Siden vi sidst var samlet er et af Forbundsstyrelsens Medlemmer afgaaet ved Døden. *Peter Berendt* var en brav og god Kammerat. Han kunde være skarp i sine Udtalelser, men det var ikke saa slemt ment, og ingen tvivlede om, at han vilde det bedste for vort Forbund. Det er med Vemod, vi mindes Berendt. Fred være med hans Minde! (Medlemmerne rejste sig). Formanden udtalte sin Glæde over, at *Jul. Samuelsen* atter var kommet til Stede, og bød det nye Medlem, *Fr. Mehr* velkommen.

Formanden aflagde derefter Beretning.

Det Lovudvalg, der blev nedsat paa De samv. Fagforbunds Generalforsamling i Maj, havde sluttet sit Arbejde uden at det var lykkedes at komme til Enighed om en Indstilling til en Forandring i Lovene, men havde tilraadet, at der ingen Ændringer fandt Sted. Det var dog Formandens private Mening, at vi før eller senere vilde blive nødt til at give Ledelsen den ønskede Myndighed. Til vore norske Kolleger var der under den store Kamp fra vort Forbund ydet 105,000 Kr. Ialt var der fra de Forbund, der var tilsluttet det internationale Typograf-Sekretariat, ydet ca. 530,000 Kr. Kampen var som bekendt endt med en Lønreduktion for de norske Kolleger paa ca. 5 pCt., hvilket maatte siges at være godt klaret. Omtalte den Voldgiftsdom, der var afsagt i Anledning af Arbejdsstandsningen hos S. L. Møller, hvor der udførtes norsk Arbejde under Konflikten. Taleren udtalte sin Glæde over den Udførelse, som »Grafisk Revy« havde faaet her i Landet. Hovedrevisionen havde fremsendt Ønske om, at Giro-Systemet indførtes ved Indbetalinger til Forbundet, og herom forhandledes der mellem Forretningsudvalget og Revisionen.

Karl Schmidt mente, det var uklogt at annulere Generalforsamlingen i De samv. Fagforbund. Man fik det Indtryk, at det kun var nogle enkelte, der bestemte det hele.

C. O. Madsen ønskede Brændselshjælpen udbetalt i September i Stedet for Oktober.

Efter en Diskussion, hvori deltog Fru *Gram-Petersen*, *Axel Jensen*, Frøken *Crone*, *Hellberg*, *Formanden*, *Samuelsen*, *Karl Sørensen* og *Carl F. Hansen*, godkendtes Beretningen.

— Det vedtoges at udbetale Brændselshjælp i Februar, hvis Kassebeholdningen til den Tid tillod det.

— *Karl Sørensen* redegjorde for nogle Forhandlinger, der var ført med Bogbinderforbundet for at faa fastslaaet, hvad der var Bogtrykarbejde og hvilket Arbejde der hørte ind under Bogbindernes Omraade. Der var opnaaet en Overenskomst, som skulde forelægges de to Forbundsstyrelser inden Udgangen af 1931. Efter tilsluttende Udtalelser af *Karl Schmidt*, *Axel Jensen* og *Gram-Petersen*, fik Forretningsudvalget Sanktion til at afslutte den nævnte Overenskomst.

— Paa Grund af, at det tyske Typograf-Forbund befandt sig i store økonomiske Vanskeligheder, havde det internationale Typograf-Sekretariat henstillet til de tilsluttede Forbund at kautionere for et Laan, som det tyske Broderforbund vilde optage i en Bank i Basel. Efter Udtalelser af *Karl Sørensen*, *Formanden*, *Crone*, *Karl Schmidt*, *Mehr*, *Carl F. Hansen* og *Fr. Nielsen*, vedtoges det at gaa med til en Garanti, der for vort Forbund beløber sig til 60.000 danske Kr.

— Et Forslag fra Esbjerg om, at Forbundet betaler en Bøde, som et derværende Personale er bleven idømt ved Voldgiftsretten, forkastedes.

— *Rudolf Jensen* fremdrog det uheldige Forhold, der herskede i Provinsen, hvor man mere og mere gik over til at udnævne Underfaktorer, og nævnte et specielt Tilfælde. Hensigten var kun, at disse Kolleger skulde falde os i Ryggen under eventuelle Konflikter.

Karl Sørensen betegnede det af Rudolf Jensen fremdragne Tilfælde som ulovligt, og det burde vi ikke finde os i.

C. O. Madsen udtalte, at der ogsaa i Odense fandtes Trykkerier, hvor der havde fundet lignende »Udnævnelser« Sted.

FØR OG NU

Ved Gennemgangen af de sidst aflagte Sætter-Svendeprøver, maatte det indrømmes, at Opgaverne, uden her at komme ind paa en nærmere Kritik af disse, som det ikke tilkommer undertegnede at føre, og som vel fremkommer fra anden Side, egentlig, for det overvejende Antals Vedkommende, i det store og hele præsenterede sig som ganske respektabelt Sats-Arbejde, naar Hensyn tages til, at Opgaverne udføres i en ret knapt tilmaalt Tid, hvori er indbefattet teoretisk Overhøring m. m., hvad man dog ikke skulde mene berettigede til de hist og her i Opgaverne *for* mange Sættefejl, samt i den skematiske Sats lidt overraskende Opfattelses-Fejl.

Man fik samtidig Fornemmelsen af, at der paa det satstekniske Omraade er en Kende Opgang siden een selv, omkring Aarhundredskiftet, paa billigere Vilkaar end de unge, man kan vel sige heldigvis, har nu, erhvervede sig Svende-Værdigheden.

Paa bemeldte Tidspunkt var det en ret gængse Anskuelse, at det var først, naar man var bleven Svend, man skulde lære noget, og i Samklang hermed var det ogsaa paa nogle af Kunstens Templer saaledes, at Lærlingen ikke lærte stort ud over at stable Linje paa Linje op af en ofte overstøvet Skriftkasse, med herlige Bunker af »Svibel-Fisk« i Hjørnefagene, og ellers for Resten at være villig Stik-i-Rend-Dreng for saavel Mester som Svende (Ølhunden glammede ikke saa sjældent uforskammet højt paa de Tider). Ofte stod en Sætter-Lærling ved sin Udlærelse saa godt som blank paa f. Eks. Accidens-Sætningens Omraade, som dog ikke spillede den Rolle i Faget, den nu er kommet til.

Men som Svend kunde man, i Modsætning til nu, med Sindsro tage en Opsigelse, eller selv flytte Skilt, og søge og ogsaa faa Arbeje, saa her og saa dér. »Jernkollegerne« havde endnu ikke faaet Fodfæste; saa godt som al Sætning foregik med Haandkraft, og den stod i Pari.

Arbejdsledige Perioder var til et godt Stykke ind i det nye Aarhundrede sjælden af lang Varighed, og ikke som nu i mangfoldige Tilfælde af katastrofal Karakter.

Men hvad enten man frivillig eller ufrivillig af og til skiftede Arbejdsplads, gav dette selvsagt den bedst mulige Anledning til at erhverve sig yderligere Dygtiggørelse eller manglende faglig Indsigt, som ved en mangelfuld og forkvaklet Oplæring paa Lærestedet ikke var annammet i tilstrækkelig Grad.

Nu maa Lærlingene ved deres Udlærelse være omtrent helbefarne — kunne aflægge en Svendeprøve, mindst til »Antaget«. Da Fordringerne, der stilles for blot at opnaa dette Resultat, ikke er saa helt ringe, maa der nu gøres en Dyd af Nødvendigheden. Lærlingene maa i Læretiden gøres fortrolige med alt til Faget henhørende; ikke blot med Bogsats og hvad hertil henhører, men ogsaa med saavel tabellarisk, skematisk og Accidenssætning, i hvilken sidste en yderligere Dygtiggørelse er paakrævet, ikke mindst for at Faget fremtidig kan staa sig i den Konkurrence, der fra forskellig Side allerede er paaført det, specielt om dette Arbejde.

At der nu om Dage ikke sker Misbrug af Lærlingene paa Lærestederne, men at de her i videst mulig Omfang beskæftiges med hvad de skal, uden alt for mange Svinkeærinder, fremgik ogsaa af de aflagte Svendeprøver, hvori endvidere kunde spores den supplerende Uddannelse en hel Del af Lærlingene, med Ofrelse af deres kære Fritid, har nydt paa vor udmærkede Fagskole.

Mulig vil der være en og og anden, der endnu ser lidt skævt til Fagskolen og dens Virksomhed. Kort efter Delegeretmødet i 1929, paa hvilket der vedtoges en Bevilling til dennes Udvidelse og Drift, rettede en Kollega saaledes her i Fagbladet et ret stærkt Udfald mod Fagskolen og bebudede endog, at han fremtidig vilde virke for, at Typograferne opsagde deres økonomiske Forpligtelser overfor Fagskolen. Men det var som sagt i 1929. Siden da er vel saa godt som alle Kolleger bleven overbeviste om, at Bevillingen var af det gode, og om, at Typograferne fortsat bør være i Besiddelse af en vis medbestemmende Myndighed overfor Skolen ved at yde deres Part af Midlerne til dens Drift og Opretholdelse.

Ved de tvungne Svendeprøvers Indførelse skulde man dog synes, vi er bleven endnu mere interesseret heri. Thi vel kan der siges og skrives, at Lærlingene paa Lærestedet *bør* kunne lære Faget og blive anvendelige Typografer, men glemmes maa det ikke, at enkelte Læresteder knebent er i Stand hertil, endsige magter stort herudover og vel heller ikke er forpligtet til mere.

Da vi nu ogsaa selv er interesseret i saa megen faglig Dygtiggørelse for de unge vordende Kolleger som vel muligt, og da Kravene til faglig Dygtighed er i stadig Stigen, kan det jo kun være godt, at der findes en Fagskole med Plads til alle Lærlinge, der ønsker at frekventere denne, baade de, der har det mere og de, der har det mindre nødigt. Glædeligt er det, at de unge nu i stort Antal søger herhen for at faa et udmærket Supplement til deres øvrige Uddannelse. Ingen kan jo lære *for* meget, og hvad man i Ungdommen nemmer, man i Alderdommen ej glemmer.

København, i November 1931.

Henrik Eriksen.

EN MANGEL

Naar Børn skal straffes flere Gange for samme Forseelse er der noget galt. Enten er Straffen for mild eller ogsaa er den forkert anbragt.

Noget lignende forholder det sig med Straffen for de stadig gentagne Overtrædelser af Tarif og Sundhedsforanstaltninger paa de smaa Bogtrykkerier.

Gang paa Gang — Aar efter Aar — maa Formanden for vort Forbund i sin Beretning fremkomme med en Mængde Klager over Brud paa Tarifen. Naar saadant kan ske i saa udstrakt Grad, maa der være noget galt med Straffen for Overtrædelserne. »Ja«, vil man sige; »men hvor ligger da Fejlen?«

»D'Hrr. Bogtrykkere, der ikke holder sig til Tarifen, faar saa haard en Straf i Form af Bøder som det er mulig«, siger Hellberg.

Men ligger Fejlen ikke i, at det kun er Bogtrykkere, der faar Straf?

Det skulde da ikke være saaledes, at naar man kunde faa en Bogtrykker dømt til en større Bøde, saa var alting godt. Det er da ikke Bøden, man skulde glæde sig over, men den Lærestreg, det forhaabenligt vil være for den paagældende Bogtrykker.

Men nu de ærede Kolleger, der egoistisk og af Frygt for en Opsigelse finder sig i alt?

Det var snart paa Tiden, at de gode Kolleger, blev bragt til en Forstaaelse af, at saaledes kan man ikke bære sig ad, og paa Tiden, at deres Optræden bliver paatalt paa en saadan Maade, at det ikke alene er Bøgtrykkeren, der bliver straffet.

At Arbejdsgiveren faar Bøde, kan jo være meget godt, men det lader altsaa ikke til at have den ønskede Virkning.

Nej — lad baade Arbejder og Arbejdsgiver »naar man vil regnes for en ærlig og god Kollega«, faa en kraftig Belæring om, at Tarif- og Værkstedsbestemmelser *skal* absolut *overholdes.*

Medlem 1972.

BERNARD SHAW OM SOVJET

Tænkeren og Filosofen *Bernard Shaw* har tilbragt Sommerferien i Sovjet-Unionen og fejret sin 75. Fødselsdag dér. Medens Videnskabernes Institutioner hilste ham som den store Tænker, Teatrene som den geniale Kunstner, fejrede Arbejderklassen ham som een af de mest læste, verdenskendte Forfattere ved en Højtidelighed, som afholdtes i Fagforeningspalæets store Søjlesal, hvor en tusindtallig Forsamling af Repræsentanter for Arbejdernes faglige, kooperative, politiske og Oplysningsorganisationer var mødt frem.

I det internationale Tidsskrift Les nouvelles soviétiques, Aus dem Sowjetlande, Soviet Culture Bulletin, published by the Soviet Union Society for cultural relations with foreign countries, Voks, Hefte 4, August 1931, samles Bernard Shaw's Indtryk fra Sovjet-Unionen:

»Sovjet-Unionen er Verdens interessanteste Land, Landet, hvor man bygger Socialismen. Enhver, der paa nogen Maade kan, bør tilbringe sin Ferie i Sovjet-Unionen. Hvad jeg har set her med mine egne Øjne, fylder mig i den Grad med Begejstring, at jeg skammer mig over, at det ikke blev England, der kom til at vise Menneskeheden Vej ud af Kapitalismens Kaos. Hvad de borgerlige Blade og Skribenter skriver om Sovjet-Unionen er Usandhed og atter Usandhed. Sandheden er den, at det gamle kapitalistiske Samfund med dets Millioner af arbejdsløse staar foran Sammenbrudet, medens det socialistiske Samfund hos Eder rejser sig Tomme for Tomme — stolt som en Fugl Føniks paa det hendøende kapitalistiske Samfunds Ruiner.

Hemmeligheden ved det kommunistiske Produktionssystems store Overlegenhed ligger i, at Kuglelejerne er smurt med Olie (Arbejdernes uhyre Begejstring), medens Kuglelejerne hos os i den gamle, kapitalistiske Verden er smurt med Grus.

Allerede i 1918 troede jeg paa Eders Sejr og sendte Lenin een af mine Bøger med Dedikation. Nu, mere end nogensinde, er jeg fast overbevist om, at vil man undgaa Kaos, der truende viser sig i Horisonten, bliver man i Vesten nødt til at følge Eders Eksempel.«

Odense, den 17. Oktober 1931.

Jens Bjørnander.

LÆRLINGE-SPALTEN

Lærlingeafdelingen i København.

Mødet i Morgen. Siden sidste Meddelelse angaaende Mødet i Morgen er der sket en Forandring, idet det ikke alene bliver Typografærlingene som skal diskutere Spørgsmaalet: »Hvilke Opgaver har en Lærlingeafdeling at arbejde med«, men at Smedenes Lærlingeafdeling 17 og Guld-, Sølv- og Elektropletarbejdernes Lærlingeafdeling ogsaa deltager. Diskussionsindlederne bliver: *Børge Bonde, Henning Jensen* og *Henry Halberg.* Mødet begynder Kl. 20 i D. s. U.s Ungdomshjem, Falkonerallé 56. Lad ikke Typografærlingene være dem som er mindst repræsenteret ved saavel Møde som Diskussionsdeltagelsen.

P.

Den østrigske Landsorganisations Lærlingeafdeling.

Ved Behandlingen af Lærlingespørgsmaalet udtalte den 11. østrigske Fagforeningskongres sig for kraftig Fremme af de under Fagforeningerne bestaaende Lærlingeafdelinger. Det skyldes navnlig disse Afdelingers Arbejde, at Lærlingenes faglige Organisering gør saa raske Fremskridt i Østrig. Mens der i 1925 i Østrig kun fandtes 7100 organiserede Lærlinge, var dette Tal i 1928 steget til 10.900 og ved Udgangen af 1930 til 17.000. Denne Udvikling er ogsaa glædelig af den Grund, at Lærlingetallet i dette Tidsrum er gaaet betydeligt ned. Forholdet mellem Antallet organiserede og beskæftigede Lærlinge er blevet gunstigere fra Aar til Aar. I de grafiske Fag tilhører saaledes nu 95 % af samtlige Lærlinge de faglige Organisationer.

OG DET ER FOR LIDT —

. . . Vi har haft en Verden regeret af Kirken . . . en Overklasse af Anti-Erhververe, der fik Skyld for, at der gik Erhververaand i dem! Vil det gaa en politisk Overklasse bedre?

Det synes umuligt at unddrage sig det Spil, Tilværelsen rummer, og den, der ingen Gevinst faar, vil altid føle sig forurettet. Denne Følelse bliver en Samfundsfare, fordi Masserne ikke længere tager deres Skæbne af en Verdensstyrelses Haand, men tror, at den paatvinges dem af de Lykkelige. Og omvendt hænder det for tit, at de Lykkelige stryger deres Gevinst med ligeglad Overmod og glemmer, at ogsaa de modtager den af Forsynets Haand, og at den er behæftet med en Klausul . . . Forpligtelsen til at gøre Sukcessen socialt frugtbringende!

Da der er Mennesker, der kan tjene Gud uden at faa Penge for det, er det jo ikke udelukket, at der ogsaa er Mennesker, der kan tjene Staten paa samme Maade . . . og i Rusland er Staten blevet Gud! Men det uhyggelige ved den saakaldte Kommunisme er netop dens totale Mangel paa Fromhed. Den elsker ikke Menneskene, den elsker kun Meningsfællerne! Og det er for lidt. Hvis vi andre er Individualister, er de en Slags Gruppe-Egoister.

Sandsynligvis bringer disse Mennesker et Budskab, ingen kender . . . . heller ikke de selv! Og naar de har gjort deres historiske Gerning, vil de forsvinde bag Tæppet. Og de vil faa en anstrengende Aften med at faa vasket sig rene!

Harald Tandrup.

GENERALFORSAMLINGER OG MØDER

AABENRAA LOKALAFDELING

holdt ekstraordinær Generalforsamling den 5. December paa Grund af Formanden *Bj. Jensens* Bortrejse fra Byen. Paa Dagsordenen stod: Bestyrelsesvalg.

Formanden mindedes vor nylig afdøde Kollega Helmke, som pludselig er afgaaet ved Døden paa Grund af et Hjerteslag. Helmke, som var født i Hamborg, har en Del Aar staaet i Arbejde i Haderslev. Derefter kom han 1914 til Sønderborg, hvor han en længere Aarrække har været Lokalformand. 1928 kom han, da de tyske Aviser blev sammenlagt, som Maskinsætter til Aabenraa. Helmke har altid været stærkt interesseret i vor Fagbevægelse og hjalp gerne med et velment Raad, og han har vundet sig mange Venner blandt Kollegerne. Ære være hans Minde.

Den nye Bestyrelse ser saaledes ud: Formand *L. Dall,* Næstformand *Joh. Ehlert,* Sekretær *L. Vesten,* Suppleanter *H. Christiansen* og *H. Nissen.*

Den nye Formand takkede Bj. Jensen for hans gode Arbejde i Afdelingen og ønskede ham Held og Lykke i sit nye Virkefelt. Det godt besøgte Møde sluttede med et fælles Kaffebord.

L. O.

REGNSKAB FOR JULI KVARTAL 1931

Afdeling	Indtægt: Kassebeholdn. fra forrige Kvartal		Ordinært Kontingent		Ekstra-Kontingent		Andre Indtægter		Tilskud fra Hovedkassen		Ialt		Udgift: Rejseunderstøttelse		Understøttelse paa Stedet		Hjælpekasse-understøttelse		Reservefonds-understøttelse		Sygeunderstøttelse		Begravelseshjælp		Andre Udgifter		Indsendt til Hovedkassen		Ialt		Kassebeholdn. ved Kvartalets Slutning	
	Kr.	Ø.	Kr.	Ø.	Kr.	Ø.	Kr.	Ø.	Kr.	Ø.	Kr.	Ø.	Kr.	Ø.	Kr.	Ø.	Kr.	Ø.	Kr.	Ø.	Kr.	Ø.	Kr.	Ø.	Kr.	Ø.	Kr.	Ø.	Kr.	Ø.	Kr.	Ø.
Aabenraa	16	15	1409	50	»	»	»	»	1440	»	2865	65	833	25	656	75	674	»	»	»	156	»	»	»	43	»	200	»	2863	»	2	65
Aalborg	29	14	4823	10	»	»	75	»	4650	»	9577	24	935	75	3157	25	3173	50	»	»	1360	»	»	»	111	»	825	»	9562	50	14	74
Aarhus	»	»	13664	95	»	»	»	»	4000	»	17664	95	1476	50	5776	25	4035	25	»	»	5312	»	»	»	344	»	720	95	17664	95	»	»
Assens	25	85	362	70	»	»	»	»	561	»	949	55	197	75	363	»	217	50	»	»	»	»	»	»	8	»	138	»	924	25	25	30
Brønderslev	»	»	237	90	»	»	»	»	906	20	1144	10	151	25	349	»	174	50	»	»	238	»	»	»	9	»	222	35	1144	10	»	»
Esbjerg	»	»	2557	90	»	»	»	»	838	50	3396	40	406	25	524	»	1276	50	»	»	454	»	»	»	59	»	676	65	3396	40	»	»
Faaborg	27	35	304	20	»	»	»	»	350	»	681	55	349	»	»	»	246	50	»	»	28	»	»	»	8	»	»	»	631	50	50	05
Fredericia	28	55	1215	50	»	»	»	»	1450	»	2694	05	495	25	576	»	548	50	»	»	478	»	»	»	43	»	500	»	2640	75	53	30
Frederikshavn	13	61	608	40	»	»	»	»	700	»	1322	01	759	»	84	»	76	50	»	»	40	»	»	»	43	»	300	»	1302	50	19	51
Grenaa	15	»	436	80	»	»	»	»	300	»	751	80	173	25	190	»	129	»	»	»	70	»	»	»	10	»	144	55	716	80	35	»
Haderslev	3	15	1309	10	»	»	»	»	1190	»	2502	25	315	75	739	»	678	»	»	»	150	»	450	»	33	50	100	»	2466	25	36	»
Haslev	62	45	144	30	»	»	»	»	»	»	206	75	41	25	56	»	58	»	»	»	»	»	»	»	»	»	»	»	155	25	51	50
Helsingør	38	30	964	50	»	»	»	»	1403	50	2406	30	806	75	63	»	306	»	»	»	376	»	»	»	30	»	803	50	2385	25	21	05
Herning	»	»	929	50	»	»	»	»	125	50	1055	»	160	50	362	50	261	50	»	»	250	»	»	»	20	50	»	»	1055	»	»	»
Hillerød	38	75	2400	20	»	»	»	»	»	»	2438	95	562	50	261	»	179	50	»	»	484	»	»	»	50	50	850	»	2387	50	51	45
Hjørring	11	24	1270	10	»	»	»	»	350	»	1631	34	409	75	216	»	404	»	»	»	318	»	»	»	31	50	250	»	1629	25	2	09
Hobro	35	»	349	40	»	»	»	»	1182	35	1566	75	305	25	360	75	443	»	»	»	118	»	»	»	10	50	294	25	1531	75	35	»
Holbæk	35	»	1961	»	»	»	»	»	107	95	2103	95	479	»	510	90	461	50	»	»	240	»	»	»	46	»	331	55	2068	95	35	»
Holstebro	»	»	1301	95	»	»	»	»	»	»	1301	95	280	50	256	50	70	75	»	»	»	»	»	»	32	50	661	70	1301	95	»	»
Horsens	»	»	2620	60	»	»	»	»	986	49	3607	09	390	»	1739	50	1188	50	»	»	218	»	»	»	62	50	»	»	3598	50	8	59
Kalundborg	35	»	946	40	»	»	»	»	»	»	981	40	504	50	189	»	101	50	»	»	106	»	»	»	»	»	45	40	946	40	35	»
Kolding	35	»	4224	30	»	»	»	»	837	40	5096	70	660	50	1745	»	1300	50	»	»	1011	»	200	»	96	»	48	70	5061	70	35	»
Korsør	15	»	408	20	»	»	»	»	956	85	1380	05	699	»	»	»	155	50	»	»	264	»	»	»	8	50	238	05	1365	05	15	»
Køge	35	07	856	10	»	»	»	»	750	»	1641	17	583	50	502	»	357	50	»	»	154	»	»	»	20	»	»	»	1617	»	24	17
Lyngby	15	58	335	40	»	»	»	»	1700	»	2050	98	794	»	204	50	438	50	»	»	»	»	200	»	12	»	375	»	2024	»	26	98
Løgstør	35	»	292	50	»	»	»	»	»	»	327	50	114	25	»	»	59	»	»	»	»	»	»	»	8	»	111	25	292	50	35	»
Maribo	35	»	618	80	»	»	»	»	292	60	946	40	112	75	354	»	288	50	»	»	64	»	»	»	12	50	79	65	911	40	35	»
Marstal	18	60	183	30	»	»	»	»	100	»	301	90	»	»	93	»	46	50	»	»	»	»	»	»	3	»	150	»	292	50	9	40
Middelfart	34	12	624	»	»	»	»	»	477	»	1135	12	449	25	72	»	197	»	»	»	»	»	»	»	27	50	355	»	1100	75	34	37
Nakskov	21	10	1734	60	»	»	»	»	»	»	1755	70	351	75	362	50	177	»	»	»	170	»	»	»	37	»	625	»	1723	25	32	45
Nyborg	32	46	658	90	»	»	»	»	2288	»	2979	36	486	25	1315	50	574	25	»	»	109	»	»	»	25	»	430	»	2940	»	39	36
Nykøbing F.	35	»	2720	30	»	»	»	»	300	»	3055	30	455	20	574	»	411	50	»	»	930	»	»	»	61	»	588	60	3020	30	35	»
Nykøbing M.	50	»	620	10	»	»	»	»	100	»	770	10	217	»	»	»	13	»	»	»	»	»	»	»	14	»	476	10	720	10	50	»
Næstved	35	»	3012	60	»	»	26	»	»	»	3073	60	457	35	435	»	299	»	»	»	388	»	»	»	64	50	1394	75	3038	60	35	»
Odder	32	60	598	»	»	»	»	»	»	»	630	60	30	25	279	»	175	50	»	»	»	»	»	»	13	50	100	»	598	25	32	35
Odense	»	»	9753	10	»	»	10	»	»	»	9763	10	583	25	2760	50	2224	»	»	»	1937	»	»	»	215	»	2043	35	9763	10	»	»
Randers	51	46	3710	25	»	»	»	»	1500	»	5261	71	558	25	1198	»	1232	»	»	»	928	»	425	»	83	»	800	»	5224	25	37	46
Ribe	43	80	483	60	»	»	»	»	300	»	827	40	177	»	350	»	284	»	»	»	»	»	»	»	12	»	»	»	823	»	4	40
Ringkøbing	35	»	940	40	»	»	»	»	300	»	1275	40	203	50	»	»	10	50	»	»	137	»	»	»	18	50	870	90	1240	40	35	»
Ringsted	12	85	1335	10	»	»	»	»	785	»	2132	95	543	»	417	»	413	50	»	»	694	»	»	»	31	»	»	»	2098	50	34	45
Roskilde	»	»	1946	10	»	»	»	»	1154	80	3100	90	676	»	1129	»	866	25	»	»	194	»	»	»	»	»	235	65	3100	90	»	»
Rudkøbing	37	30	811	60	»	»	»	»	»	»	848	90	382	»	»	»	134	»	»	»	»	»	»	»	22	»	300	»	838	»	10	90
Rønne	30	86	1924	90	»	»	»	»	»	»	1955	76	»	»	256	»	196	»	»	»	376	»	»	»	48	»	1050	»	1926	»	29	76
Silkeborg	42	30	1893	30	»	»	»	»	200	»	2135	60	326	50	364	»	573	50	»	»	332	»	»	»	45	»	450	»	2091	»	44	60
Skanderborg	»	»	410	80	»	»	»	»	648	65	1059	45	426	»	128	50	210	»	»	»	180	»	»	»	13	»	101	95	1059	45	»	»
Skive	35	»	1713	40	»	»	»	»	»	»	1748	40	293	75	554	50	404	50	»	»	90	»	»	»	37	»	333	65	1713	40	35	»
Skjern	35	»	218	40	»	»	»	»	»	»	253	40	13	75	»	»	»	»	»	»	»	»	»	»	4	»	200	65	218	40	35	»
Slagelse	»	»	2806	40	»	»	»	»	»	»	2806	40	347	50	228	»	261	»	»	»	848	»	»	»	59	50	1062	40	2806	40	»	»
Stege	33	72	363	30	»	»	»	»	»	»	397	02	»	»	58	»	29	»	»	»	31	»	»	»	»	»	270	»	388	»	9	02
Struer	39	51	175	50	»	»	»	»	200	»	415	01	70	75	51	»	28	»	»	»	112	»	»	»	8	»	140	»	409	75	5	26
Stubbekøbing	30	72	202	80	»	»	»	»	350	»	583	52	212	»	»	»	298	»	»	»	»	»	»	»	5	»	40	»	555	»	28	52
Svendborg	26	11	1813	70	»	»	»	»	360	»	2199	81	364	50	306	»	404	»	»	»	425	»	»	»	44	»	650	»	2193	50	6	31
Sønderborg	25	20	962	»	»	»	»	»	750	»	1737	20	653	50	474	»	484	»	»	»	28	»	»	»	22	»	75	»	1736	50	»	70
Thisted	27	87	1183	»	»	»	»	»	200	»	1410	87	486	25	57	»	47	50	»	»	28	»	»	»	25	50	700	»	1344	25	66	62
Tønder	»	»	70	20	»	»	»	»	190	05	260	25	134	75	63	»	57	50	»	»	»	»	»	»	5	»	»	»	260	25	»	»
Varde	22	23	488	80	»	»	»	»	»	»	511	03	107	25	96	»	60	»	»	»	»	»	»	»	12	»	220	»	495	25	15	78
Vejle	20	02	3587	60	»	»	»	»	»	»	3607	62	580	50	713	50	773	25	»	»	667	»	»	»	75	50	750	»	3559	75	47	87
Viborg	20	90	1777	80	»	»	»	»	370	»	2168	70	546	50	288	»	585	»	»	»	195	»	»	»	42	50	500	»	2157	»	11	70
	1413	92	95277	15	»	»	111	»	35651	84	132453	91	23130	55	31858	90	28772	75	»	»	20988	»	1275	»	2225	50	22829	55	131080	25	1373	66
København	»	»	130031	20	»	»	140	»	27500	»	157671	20	3613	75	64523	05	39959	35	»	»	43681	»	4799	10	1050	»	44	95	157671	20	»	»
	1413	92	225308	35	»	»	251	»	63151	84	290125	11	26744	30	96381	95	68732	10	»	»	64669	»	6074	10	3275	50	22874	50	288751	45	1373	66

NÆR OG FJERN

KØBENHAVNS STYRELSE holder Møde førstk. Mandag. *Formanden.*

P. HVIDTFELDT fylder 70 Aar den 18. December.

GULDBRYLLUP. Mangeaarig fhv. Typograf hos Fr. G. Knudtzons Bogtrykkeri *Chr. Andersen* og Hustru, Nebbegaardsbakken 12, fejrer Fredag den 18. December deres Guldbryllup.

»SAA KOM DØDSSKIBET«, den første Bog i den forhaabentlig lange Række af smukke Bøger, der efterhaanden vil udkomme i det betydningsfulde Bogforetagende, der udgives af Arbejdernes Oplysningsforbund paa Forlaget »Fremad«, som tidligere omtalt her i Bladet. B. Traven: Dødsskibet er rig paa Humor og Sarkasme og samtidig fyldt med en dirrende Harme, der river Læseren med sig fra først til sidst. Her er den virkelige, sandhedstro Bog om Sømandslivet, og det er barokt og brutalt.

EN TILRETNINGSMASKINE. Firmaet Erik Levison har nu atter en epokegørende Nyhed paa Trapperne, idet det bringer en Tilretningsmaskine paa Markedet, som har vakt stor Opsigt ude i Verden, og netop i disse Dage omtales paa en meget rosende Maade i de førende udenlandske Fagblade. Den vil betyde en ganske betydelig Besparelse og samtidig en Forbedring af Tilretningen.

EN VELGØRENDE TYPOGRAF. I Foraaret døde i Schweiz Typograf Fritz Wettler, som ifølge »Klimsch« har testamenteret den største Del af sin Formue til Typografforbundets Afdeling for St. Gallen. Invalidekassen har faaet 20,000 Schweizerfrancs, Arbejdsløshedskassen 10,000.

TIL JULEUDDELINGEN har jeg modtaget følgende Bidrag:

Jernbanens Billettrykkeri 41,00, C. Mikkelsen 5,00, Bogtr. Lumbye (i Henhold til Forlig i den faste Voldgiftsret) 50,00, Generalstabens Trykkeri 15,00, Schou & Madsen (Indehavere og Personale) 20,00, Bruun & Co. 6,00, Social-Demokraten (6.-7. Bd.) 200,00, Aamodt 32,00, Andreasen 15,00, Holger Meyer (1. Bd.) 50,00, Ferslew 16,50, Hafnia 45,00, Bærentzen (1.-3. Bd.) 129,00, Det Berlingske Bogtr. Bogtrykker Joh. Olsen 20,00, Driftsbestyrer Danielsen 10,00, Personalet 87,50, Klubben Politiken 875,00, Petersen & Lefevre 15,00, Ferslews Billettrykkeri 18,00, Elektra 15,00, Frelsens Hær 44,00. *Tilsammen 1709,00 Kr.*

Ialt med tidligere indkomne Bidrag *Kr. 3044,00.*

København, 8. December 1931.

O. A. Lundin.

DANSK TYPOGRAF-FORBUND
BOGTRYKFAGETS ARBEJDSLØSHEDSKASSE

VESTERGADE 5, 1. Sal

KØBENHAVN K.

KONTORERNE er aabne for Ind- og Udbetaling fra 1—3, *Lørdag 11—1*, samt *Fredag* og *Mandag Aften Kl. 5—6½*. Telefon 4331.

FORMANDEN træffes som Regel til samme Tider. Telefon 13,331.

ANVISNINGSKONTORET. Telefon 4331. Før Kl. 9 Form. og efter 6 Aften gennem Ryvang 1683. Telegramadr.: Typforbundet, Kbhvn.

KVINDEAFDELINGEN. Frk. H. Crone. Telf. Vester 7648.

FORENINGSMEDDELELSER

TILSKUD FRA HOVEDKASSEN

er efter lovformelig Begæring tilsendt følgende Afdelinger:

1. December: Korsør 200,00. 3. December: Ringkøbing 125,00. 4. December: Sønderborg

200,00. 7. December: Faaborg 200,00. 8. December: Tønder 200,00.

København den 9. December 1931.

Forretningsudvalget.

NY LOKALFORMAND

Aabenraa: Typograf L. Dall, Hjelmallé 7.

NYE MEDLEMMER

København: Sætter Svend Aage Cleveland Nielsen, udl. 28. 11. 31 i Mercantil (arb. s. St.). Sætter Knud Jensen Bidstrup, udl. 12. 11. 31 i Klostertr. (arb. s. St.). Sætter Holger Walther Andersen, udl. 20. 11. 31. hos Larsen (arb. s. St.). Sætter Richardt Krogh, tidl. Medl. (Egm. H. Petersen). Sætter Kaj Bøghave, tidl. Medl. (Axelholm). Trykker Børge Robert Mortensen, udl. 28. 11. 31 hos Valentin & Lund (arb. s. St.). Paal. Elly Johanne Knudsen, udl. 25. 11. 31 hos Rønager (arb. s. St.). Paal. Anna Margrethe Petersen, udl. 21. 11. 31 hos C. Sørensen (arb. s. St.). Paal. Marie Christensen, tidl. Medl. (Heide).

Frederikshavn: Sætter Sofus Carl Pallesen Mørk, udl. 1. 12. 31 hos Carl Jensen, Sæby. Nakskov: Sætter Søren Gustav Ad. Hansen, udl. 1. 1. 92 Horsens Avis (tidl. Medl.). Odense: Sætter Leo Walther Petersen, udl. 1. 12. 31 i Odense Amts Bogtr. Hj.arb. Bruno Ronald Helmuth Randa Nielsen.

TILTRAADTE

København: 6873 Lydik Jørgensen fra Ringsted (Hv. Ret). 3385 Eigil Nielsen fra Køge (Byens Bogtr.) 7047 Jens Thomsen fra Køge (arbl.). 1090 Margrethe Stenbech fra Nykb. F. (arbl.). 6379 Hans Jørgensen fra Esbjerg (arbl.).

Aalborg: 6056 Svend Aage Birkemose (arbl.). 7879 Sv. Aa, Jensen (Thomsen, Vejgaard). Hobro: 7472 Ernst Vilh. Jensen (»Himmerland«). Holbæk: 6882 Asger Nielsen (S. M. Olsen). Kolding: 7669 Otto Hoffmann (Konrad Jørgensens Bogtr.), 6462 Carlo Volmer Nielsen (Konrad Jørgensens Bogtr.). Nyborg: 7935 Aage Werner Hansen (Schønemann), 7509 Waldemar Hansen (Schønemann), 7577 Folmer Olsen (Schønemann). Odense: 6532 Eivind Hartvig Hansen (arbl.). Randers: 6710 J. P. Faaborg (arbl.), 7947 Svend Aage Pedersen (Clausen-Buch). Ringkøbing: 7972 Victor Damgaard (arbl.

FRATRAADTE

København: 2560 Carl Gornitzka til Rønne (arbl.). 926 Knud Jensen paa Rejse. 7472 J. Jensen til Hobro i Plads. 7618 Kai Sandau til Næstved (arbl.). 6758 Theodor Mortensen til Nykb. F. (arbl.). 6820 Valdemar Leth paa Rejse. 6083 Otto Timmermann paa Rejse. 6160 Niels Westergaard paa Rejse. Edv. Krogh til Dansk Arb. Forb. 6532 Edv. Hansen til Odense (arbl.). Osvald Barshage til Funktionærforb.

Aarhus: 7947 Svend Aage Pedersen til Randers i Pl., 6739 Jørgen Fischer paa Rejse. Fredericia: 7669 Otto Hoffmann til Kolding i Pl., 6462 Volmer Nielsen til Kolding i Pl. Haderslev: 6710 J. P. Faaborg til Randers (arbl.). Odense: 7935 Aage Werner Hansen til Nyborg i Pl., 7509 Marius W. Hansen til Nyborg i Pl. Ringsted: 6882 Asger Nielsen til Holbæk i Pl.

UDMELDT

København: 1492 Julius N. Hansen (Bogtrykker). 1787 William Hansen (Bogtrykker).

UDSLETTET PAA GRUND AF RESTANCE

København: 1979 Trykker Kaj Jensen, F. E. Bording.

ANNULLERET UDSLETTELSE

København: 296 Sætter Orla Gall (S. L. Møller). 3251 Hj.-arb. Willy Kotte (Egm. H. Petersen).

DØDE

København: 694 Bernhardts Hustru Astrid.

TYPOGRAFERNES SPORTSKLUB

JULEFEST

Torsdag 17. Dec. Kl. 8—11 i Gymnastiklokalet.

Præmieleg - Dans - Vin, Kransekage m. m.

1 Kr. (2 i)

Juleferie fra Torsdag 17. Dec. til Søndag 3. Jan. 1932. Onsdag 16. Dec. ingen Gymnastik.

E. L. SÆTTERI-MØBLER

er anerkendte som det eneste moderne Træmateriel til Sætterier

GRAFISKE ARTIKLER EN GROS **ERIK LEVISON** GRAFISKE ARTIKLER EN GROS

(20 b)

Typografernes Syge-Hjælpekasse afholder

STOR JULETRÆSFEST

med paafølgende

NYTAARSBAL

Torsdag den 31. December (Nytaarsaften) Kl. 7–4 i Idrætshuset.

20 Mands Orkester under Direktion af Hr. Kapelmester *Hjalmar Koefoed.*

Billetter à 0,75 (Medl.s Børn), 1,50 (Ikke Medl.s Børn) og 0,75 (Voksne) faas hos Kassereren, *A. Andreasen*, Vølundsgade 3 4, Telf. Taga 1482 y. Børnebilletter à 1,50 og Voksne-Bill. faas tillige hos *C. J. Christoffersen*, Hillerødgade 139, Telf. Godthaab 4877, *A. Juul Sørensen*, Boyesgade 3 St., *Carl Petersen*, Ordrup Jagtvej 30, Telf. Ordrup 721, *Rud. Jensen*, H. C. Ørstedsvej 11 A, Ismejeriet, Telf. Vester 5801 y, og *Georg Pedersen*, Vejlegade 7 4. *Salget af Børne-Billetter slutter den 18. December.* (13 f).

ANNONCER

I Henhold til Anvisningskontorets Regulativ, Punkt 7, gøres opmærksom paa, at ingen maa slutte bindende Aftale om Pladstilbud, før Henvendelse er sket til Lokalkassereren i den paagældende By eller i København til Anvisningskontorets Bestyrer. Undladelse heraf medfører Karantæne.

Sætter-Trykker

med mindre Kapital søger fast Stilling (evt. Komp.). Billet mrkt. »262« modtager Ekspeditionskontoret.

Sætter-Forbundter.

Som saadan søges Arbejde fra 1. Jan. til 1. Maj 1932 (Svendeprøve) mod Kost og Logi — eventuelt Løn til samme. Lidt Kendskab til Trykning haves. Billet mrkt. »263« modtager Ekspeditionskontoret.

Paa Ønskesedlen til Jul

bør du ikke glemme at skrive en god Fagbog eller et Abonnement paa et godt Fagblad. Jeg har Faglitteratur omhandlende alle Emner. Lad mig vise dig nogle Prøver.

FREDERIK HJORTH, Korsørgade 21, København Ø. Telefon Øbro 8709.

Hurtigpresse,

Fabrikat Eickhoff, Format 64×98½, i god Stand, er meget billig til Salg. Billet mrkt. »258« modtager Ekspeditionskontoret.

Tandlæge Viggo Jensen,

Klareboderne 2, II,

Hj. af Købmagergade 40.

Konsultationstid fra 10—7. Onsdag og Lørdag fra 10—3½. Telefon 15868. (7)

Tandlæge Edv. Møller,

Købmagergade 30, II

Konsultationstid 10—3½, 6—7 Efterm.

Telefon 8181. (12)

FRITZ MÜLLER

LINNÉSGADE 24 - TELEFON CENTRAL 10,291

GRAFISK FAGFORRETNING

Største Lager af moderne Værktøj for Sætteri og Trykkeri. — Forretningen fører fuldt moderne Værktøjskasse for Trykkere.

Forlang Tilbud. — Forsendelse til Provinsen.

Alle Bogtrykmaterialer. (171)

FAENZA FREDERIKSBORGGADE 46 *Gode Ideer til Gaver i Sølv, Læder o. m. a.* Billige Priser. Kolleger 10%

A/S F. L. BIE Valdemarsgade 14, København V.

Telefoner: Centr. 6518, 6519 & 8062

Grafisk Fagforretning

leverer bedst og billigst fra Lager forniklede **Tænger, Aale, Vinkelhager,** og alt andet Tilbehør for Trykkeriet og Sætteriet.

Stort Lager af alle grafiske Maskiner. (9)

Ønsker De at sikre Deres Hustru og Børn en Sum, hvis De dør ung, eller Dem selv en Nødskilling til Støtte paa de gamle Dage, sker dette bedst ved at henvende Dem til **Arbejdernes Livsforsikring,** der i sin Afdeling med Lægeundersøgelse, som betales af Selskabet, er det billigste danske Folkeforsikrings-Selskab med ugentlige Præmier.

Konfirmationsforsikringer tegnes paa særlig fordelagtige Vilkaar, saaledes at den ugentlige Præmie **bortfalder** ved Forsørgerens Død **uden** Afkortning i Summen til Konfirmationen.

Alle Forsikringer ere genforsikrede i Statsanstalten for Livsforsikring.

Ugentlige Præmier **fra 10 Øre.**

Forlang Oplysninger hos

ANTON JENSEN,

Prags Boulevard 4 2.

(24)

CONTRASOL-FARVER

Drøjere
Renere
Ultra lysægte
Bedre
Intensive
Nye Farver
fra DRUBIN

Redaktør: FR. NIELSEN, Egøjevej 3, Køge. Ekspeditør: KARL SØRENSEN, Vestergade 5, 1. Sal, Kbhvn. K.

Abonnem. gennem Postkontorerne 1 Kr. 50 Øre Kv. Annoncer 35 Øre pr. Petitlinje (pladss. Medl. 25 Øre). 26 Gange og derover Rabat.

Trykt i Industri-Trykkeriet, København.

TYPOGRAF-TIDENDE

ORGAN FOR DE TYPOGRAFISKE ARBEJDERES INTERESSER

NUMER 51 KØBENHAVN DEN 18. DECEMBER 1931 58. AARGANG

DANSK TYPOGRAF-FORBUND

LOKALKASSERERNES

Opmærksomhed henledes paa, at der bliver *14 Kontingentuger* i Oktober Kvartal.

København, den 15. December 1931.

Forretningsudvalget.

Da Postvæsenet ikke modtager Ugeblade til Befordring i Dagene 21.—24. December vil næste Numer af Typograf-Tidende ikke være Medlemmerne i Hænde før Mandag den 28. ds.

---

70 AAR

P. Hvidtfeldt fylder i Dag 70 Aar og foruden vor Lykønskning paa Dagen benytter vi Anledningen til at bringe Hvidtfeldt en Tak for det organisatoriske Arbejde, som han i Aarenes Løb har udført i vort Forbunds Tjeneste.

Den yngste Generation blandt Forbundets Medlemmer vil maaske nok spørge, hvem P. Hvidtfeldt er, men til Gengæld vil han staa lyslevende i den ældre Generations Erindring. Hvidtfeldts Ungdoms- og Manddomsarbejde i Arbejderbevægelsens Tjeneste er i rigt Maal kommet Typografernе og deres Organisation til Gode. Allerede i 1886 valgtes Hvidtfeldt til Tillidsmand indenfor Typografernes Kreds, idet han i dette Aar blev valgt til Lokalformand i Kolding. Nogle Aar senere valgtes han ind i Hovedbestyrelsen for Dansk typografisk Forening og i 1896 valgtes han til Formand i Stedet for H. F. Rasmussen; men foruden at tage sig af Typografernes organisatoriske Anliggender fik han i de Aar, han var i Kolding, ogsaa Tid til at beskæftige sig med andre Fags Anliggender og Tid til at deltage i det politiske Arbejde. Herom har Hvidtfeldt selv fortalt i sin Bog »20 Aars Organisationsarbejde i Kolding«.

P. Hvidtfeldt var Provinsernes Mand; opvokset som han var med selve Typografernes Organisation i Provinserne havde han fra første Færd deltaget med Iver og Interesse i Organisationsarbejdet, og hans Evner kom hurtigt til Udfoldelse og overbeviste hans Medarbejdere om, at man her havde en Mand af den rette Støbning. Ved sine Besøg rundt omkring i Provinserne fik Hvidtfeldt et stort personligt Kendskab til de enkelte Medlemmers Liv og Forhold og til deres organisatoriske Sindelag. Denne Viden støttede Hvidtfeldt i hans Arbejde. Under de organisatoriske Samlingsbestræbelser stod han derfor ogsaa som den stærke Mand, der ikke gav sin Tilslutning til Centralisationstanken før Tiden var inde og den organisatoriske Udvikling havde modnet Medlemmerne dertil. Som Organisator og Administrator var Hvidtfeldt en betydelig Mand og hans Indsats paa disse fundamentale Felter er endnu

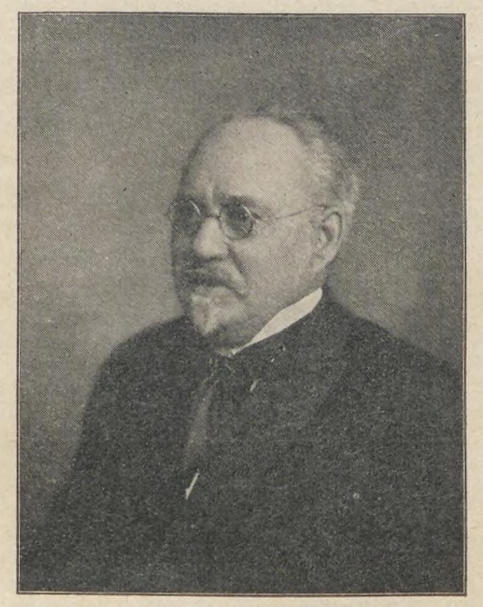

bærende i vort Forbunds Struktur. Hans udprægede Sans for Sagernes Realitet kom ham til Gode paa alle de tariflige Spørgsmaals Omraader og som den drevne Forhandlingsmand opnaaede han altid de for Typografernе bedst mulige Resultater.

I 1903, da Sammenslutningen af de danske Typografer var fuldbyrdet, rejste Hvidtfeldt fra Kolding til København, som Forretningsfører for Provinserne og Hovedkasserer for Forbundet. Ogsaa i København blev Virkefeltet for hans faglige Arbejde hurtigt udvidet. Han blev valgt ind i Forretningsudvalget for De samvirkende Fagforbund og som Repræsentant for denne Organisation blev han valgt ind i det Udvalg, som skulde udarbejde »Mønstervedtægter« for Arbejdsløshedskasserne, og fik her ved sine Erfaringer og Kendskab til Arbejdsløshedsforhold og Understøttelse Lejlighed til at præge disse Vedtægters Tilblivelse. Endnu er Hvidtfeldt vor Arbejdsløshedskasses Repræsentant i Arbejdsløshedsnævnet.

Hvidtfeldts fagorganisatoriske Arbejde blev afbrudt i 1914, da han modtog Tilbud om Pladsen som Kontorchef i den offentlige Arbejdsanvisning. Paa denne Plads udførte Hvidtfeldt ogsaa et stort og betydningsfuldt Arbejde til Gavn for Arbejderklassen. Det blev ham, som organiserede de offentlige Arbejdsanvisningskontorer over det ganske Land, og paa forskellig Maade fik han gennem sin nye Virksomhed Anledning til at være Formidler mellem Arbejder og Arbejdsgiver, men de anormale Tilstande paa Arbejdsmarkedet under Krigen vanskeliggjorde ofte hans Stilling, og Arbejdsgiverne var ikke altid tilfredse med hans Dispositioner. Den nye Lov om Arbejdsløshedsforsikringen og Arbejdsanvisningen af 1. Januar 1922 medførte en Omlægning af disse Virksomheders Administration, og Hvidtfeldts Embede blev derfor nedlagt.

Siden da har Hvidtfeldt nydt sit Otium, og har, trods Alderen, kunnet glæde sig ved et godt Helbred. Selv om han i 1914 gled bort fra Typografernes Organisation har han dog stadig bevaret sin Interesse for vor Organisations Virksomhed og Trivsel. Hans levende Virksomhedstrang har i de senere Aar bragt ham ind paa en historisk Undersøgelse af de danske Fagorganisationers Tilblivelse og Udvikling, med det Formaal at ville skrive en Bog derom. Vi ønsker ham Held og Lykke dertil i de kommende Aar.

Karl Sørensen.

EN KOMPAGNON

I Foraaret udmeldte Typograf Hjalmar Nissen sig af Dansk Typograf-Forbund, da han skulde være Leder af Bogtrykker A. Lumbyes Seglsmærkeafdeling, som omfattede een Arbejder (nemlig Nissen selv). Nu var den direkte Aarsag til Udmeldelsen den, at Bogtrykker Lumbye under en Mægling — under hvilken han søgte at lægge alle mulige Hindringer i Vejen for Mæglingens Udførelse og bl. a. overfor Typograf-Forbundets Mæglingsmand (Hellberg) antydede, at næste Gang H. vilde have Mægling i Lumbyes Trykkeri, vilde Døren være laaset og Lumbye selv staa Vagt med Gevær — havde meddelt, at han nu var ked af Forbundets Indblanding i hans Sager og derfor havde givet Nissen Valget mellem at udtræde af Forbundet eller at ophøre at arbejde i Lumbyes Forretning. Nissen valgte at udmelde sig og blive Leder af sig selv (hvilket for Resten ikke altid skal være lige let).

Vi maatte fra Organisationens Side anse det skete for en grov Krænkelse af Organisationsfriheden, men nu fandt de Herrer paa at oprette Kompagniskab; der opsattes Kontrakt, udvekslede Dokumenter, Ind-

skud og muligt andet, og først nu i December Maaned er Sagen paa den snirklede Vej gennem Arbejdsgiverforeningen og De samvirkende Fagforbund naaet frem til Den faste Voldgiftsret, hvilken Ret jo til Gengæld altid har ganske anderledes Fart paa Maskineriet, hvis et Par Arbejdere i Strid med Overenskomsten gaar hen og nedlægger Arbejdet.

Ved det forberedende Retsmøde den 4. December stod det for undertegnede saadan, at man næppe fra Rettens Side vilde kunne forvente nogen særlig kraftig Indignation over det her skete — der var jo Kompagniskabskontrakt nu, der var gjort Indskud nu o. s. v., ikke sandt, det var et Par rigtig solide Kompagnoner, der her var Tale om. Da det derfor henstilledes at søge Sagen forligt, blev følgende Resultatet:

»Sagen forhandledes og forligtes saaledes:

I Anledning af den af Dansk Typograf-Forbund mod Bogtrykker A. Lumbye rejste Sag for Overtrædelse af Septemberforligets § 5, beklager Bogtrykker Lumbye, hvis de af ham overfor Typograf Nissen fremsatte Udtalelser har kunnet opfattes som et Forsøg paa at lægge et Pres paa Nissen med Hensyn til hans organisatoriske Rettigheder. Til fuld Afgørelse af Sagen betaler Bogtrykker Lumbye 50 Kr. til Typografernes Juleindsamling.

Klagerne tog derefter Klagen tilbage.

Retten hævet.

Oluf H. Krabbe.

E. Steincke.«

Saaledes endte den tredje Lumbyeske Krig (den første var om Sætter-Trykkere (ogsaa Nissen) og den anden var om en Lærling, som maaske ogsaa en Gang under en eller anden Form skal være Kompagnon). Nu mangler der saa bare, at Bydrengen optages i Firmaet ogsaa!

Til Slut en Tak til Hj. Nissen (tidl. Medl. Nr. 7498) fra Fredericia, fordi han saa resolut stillede sig paa Principalens Side i det opstaaede Spørgsmaal om Organisationsfrihed for en Arbejder. Saa længe vi har Medlemmer af den Støbning, vil vi næsten kunne føle os sikre paa at »vinde« alle opstaaende Faktor- og Udmeldelsesspørgsmaal.

Værdien (for Principalerne!) i den Slags Sager ligger nemlig ikke hverken i Septemberforlig eller Tarif, men i den faste Karakter og Samfølelse med Fagfællerne, som faar en »Faktor« til straks at melde sig ud, naar Principalen ønsker det.

Derefter faar de Herrer Lov at spille den blinde Makkers Rolle i Bogtrykkernes Forening. Og der er jo snart en større Bridge-Klub alene af de blinde!

København, den 10. December 1931.

Sigv. Hellberg.

KILER, DER SPALTER

Carl Lauritzen er i Typ.-Tid. Nr. 49 fortørnet over, at Københavns Afdelings Generalforsamling har beskæftiget sig med Sovjet og med Politik i det hele taget.

Politik er Spørgsmaalet om Løsningen af de lovmæssige og organisationsmæssige Forhold Mennesker imellem. Jeg ser da ikke rettere, end at vore Generalforsamlinger maa beskæftige sig med Politik, ja, at det burde være Politik altsammen. Med Hensyn til Sovjet kunde man endda ønske mere Oplysning. Forfatteren M. Andersen-Nexø har nylig været en Tur i Rusland. Hans Indtryk af Forholdene derovre er saa glædelige, at de burde forelægges for alle herhjemme, der overhovedet interesserer sig for Arbejderes Lod i Tilværelsen. Var her ikke en Opgave for Københavns Afdeling?

Det er ikke alle Kiler, der *spalter*. Under visse Omstændigheder er de endog særdeles brugelige i vort Fag. Og billedlig talt, selv om en Sag ikke altid er lige velkommen paa en Generalforsamling, kan den dog have sin Berettigelse. . . .

Ovenstaaende er ikke ment som noget Forsvar for Soph. J. Nielsen. Det er en Sag for sig.

Jens Bergstrøm.

*

At man paa sidste Generalforsamling i Københavns Afdeling var ude for det »Særsyn«, at der blev stillet Forespørgsler til Regnskabet, er aabenbart faldet Kollega Lauritzen tungt for Brystet og foranlediger ham til at fare ud med et Angreb paa Soph. J. Nielsen; men samtidig retter han et Spørgsmaal til Medlemmerne, om de vil tolerere den Slags. Naar der ikke kraftigt er blevet protestreret imod dette, saa maa man formodentlig kunne gaa ud fra, at Medlemmerne (med Undtagelse af Kollega Lauritzen) er saa tolerante, at de tillader saadanne — iøvrigt efter min ringe Mening — ganske berettigede Forespørgsler. Men desuden konstaterer man, at det er Tolerance, det kniber med for Kollega Lauritsen, over for anderledes tænkende, hvilket man ser af sidste Del af hans lille Opsats. Nuvel! Vi er jo Tid efter anden blevet belært om, dels af »Social-Demokraten« og dels af Statsministeren, at den lille Klat Kommunister kan vi sagtens ordne. Saa Modet op i Livet Lauritzen, den Slags Kiler bør vi ikke frygte!

København, den 7. December 1931.

Wm. Nielsen.
2846.

Til Inkassatorerne.

Der skal i Aar regnes med 53 Ugebidrag. Inkassatorerne bedes i den Anledning paa sidste Uge paa Listen opføre 2 Kontingenter (dobbelt Kontingent), saaledes at der paa den sidste Liste i Aar indgaar 5 *Uger* i Stedet for de sædvanlige 4 Uger. 53. Uge slutter altsaa med Fredag den 1. Januar.

Bidrag til Juleuddelingen eller Meddelelse om det indsamlede Beløbs Størrelse bedes afleveret paa Kontoret senest i Dag, Fredag.

O. A. Lundin.

PAANY LØNREDUKTION I TYSKLAND

Den tyske Løntarif for Typograferne udløb 30. November. Parterne havde forhandlet uden Resultat. Typografernes Forhandlere krævede Arbejdstidsforkortelse, og var villige til en *vis* Lønregulering i Forbindelse hermed. Bogtrykkerne afviste Forkortelse af Arbejdstiden, og fordrede en Lønreduktion paa 16 %.

Ved Voldgiftskendelse af 28. November forlængedes Tarifen til 31. Januar n. A.; idet Lønnen dog samtidig fra 1. December sænkedes med 5 ½ %.

Ingen af Parterne kunde dog tiltræde denne Afgørelse, og det stod nu paa, om Rigs-Arbejdsministeren vilde erklære Kendelsen for *forbindende*.

Nogen Afgørelse foreligger ikke herpaa endnu, men i Mellemtiden er den nye *Nødforordning* udstedt, ifølge hvilken Lønningerne — ogsaa for Typograffaget — fra 1. Januar 1932 vil være at sænke med ca. 10 %.

Der er vel saa nogen Mulighed for, at den først omtalte Reduktion paa 5 ½ % *ikke* bliver erklæret forbindende! *S. H.*

DA SKABTES NOGET —

Jeg har læst om Øer i det stille Hav, som ikke har set Sodoma og Babylon, som ikke er revet ind mellem »Arbejdets« forfærdelige Tandhjul.

De er som Børn, de, som bor dèr. De er lykkelige.

Naar Maanen skinner, da sidder de sammen og aander ind Nattens varme Dufte. Roser og Frugter vokser ikke forgæves. Maanen skinner ikke forgæves.

Og Drømmen fra Jord og Himmel og Hav ta'r dem og bærer dem med sig, og det flammer i deres Legemer, og de danser mellem Løvet Danse, som var til før Menneskehjernen blev gammel. . . .

Og dog er det vemodigt at sidde her i Fabriksrøgen og tænke paa dem. Thi de er lykkelige. Vi er det ikke. Nej, jo højere det vokste i Vejret, det, vi er stolte af, Civilisationens mægtige Træ, desto ulykkeligere blev vi. Vil det altid fortsætte saa?

Som vi var kommet til det, der skulde gøre Jorden rigere end nogen drømte om, Maskinerne, da blev det værst, da skabtes noget, som gjorde alle de gamle Helvedesmalerier overflødige. Kulturen skabte noget, der ikke gaves i Naturen, ikke i Fantasien — London!

Menneske, skab et London uden et Whitechapel, og ros dig saa!

. . . Men den »vilde« paa Øerne derude i Havet, han er en adeligere Mand end den fattige, som bor inde dèr, hvor Kulturen er lykkest. Thi han danser, danser for Skønheden, og hans Sjæl drømmer.

Sigbjørn Obstfelder.

LÆRLINGE-SPALTEN

Lærlinge-Konkurrencen i København.

Den af Bog- og Akcidenssætter-Klubben i Forbindelse med Københavns Lærlingeafdeling udskrevne Sats-Konkurrence er nu afsluttet, og Bedømmelsen, der foretoges af B. & A.-Klubbens Styrelse, gav følgende Resultat:

1. *Pr.:* Motto »Typ. 32«, — *Knud Bierrings*, Egm. H. Petersens Bogtr.
2. *Pr.:* »Yellow«, — *Kaj Stampe*, Egm. H. Petersens Bogtr.
3. *Pr.:* »P«, — *Orla Smith*, Gislason Petersens Bogtr.

Følgende 5 Deltagere tildeles *Trøstpræmier:*

1. »Nobel«, — *Poul Petersen*, Thorsø Olsens Bogtr.
2. »XAM«, — *Max Hesselholdt*, Kjellins Bogtr.
3. »Og nu venter vi paa —«, *Gunnar Olsen*, Frederiksberg Bogtr.
4. »Happy«, — *Eigil Petersen*, Frederiksberg Bogtr.
5. »Bryde«, — *Freddy Bryde Andersen*, J. Jørgensen & Co.s Bogtr.

— — —

I Konkurrencen deltog ialt 27 Lærlinge med 30 Udkast, et Resultat der maa siges at være særdeles godt. Ogsaa hvad Kvaliteten angaar er Helhedsindtrykket godt. Det har ikke skortet paa Opfindsomhed hos Deltagerne, der har gjort et godt Arbejde, og et Par af dem har opnaaet at præstere det helt gode.

Den udførlige Kritik af samtlige indkomne Udkast vil senere blive tilstillet hver enkelt af Deltagerne i Konkurrencen, ligesom Udkastene

vil blive fremlagt og gennemgaaet ved Møder i Lærlinge-Afdelingen og Klubben.

Vinderne vil faa deres Præmier tilsendt pr. Post.

Til Slut bringer vi alle Deltagerne vor Tak for det udførte Arbejde og for den Lyst og Interesse, de har lagt for Dagen.

København, 12. December 1931.

Styrelsen for
B. & A. Klubben.

Dansk-tysk Typograflærlingestævne 1932.

Det i sidste Numer af Typ.-Tid. fremkomne Forslag fra Næstved Lærlingeafdeling er vel med Interesse blevet læst af de fleste, ihvert Tilfælde ikke mindst af os i København, idet vi længe har syslet med en saadan Tanke, og det glæder os derfor, at ogsaa andre har syntes, at det nu snart var paa Tide, at vi samledes for nærmere at knytte vore organisationsmæssige Baand.

Københavns Lærlingeafdeling har i de sidste Aar staaet i Forbindelse med Breslau Typograflærlingeafdeling, og denne Forbindelse, som har været Udveksling af Breve og Tryksager, har udviklet sig saa meget, at Breslau-Lærlingene har faaet Lyst at se vort Land og agter i en kommende Sommer at aflægge os et Besøg i et Antal af ca. 40 Deltagere, dette at foretage saa store Ferie-Rejser er ingenlunde noget nyt for dem, idet de fortæller, at de i de foregaaende Aar har aflagt Besøg hos Typograflærlingeafdelingerne i Prag og Wien.

Naar jeg derfor nu læser det Forslag, som fremkommer fra Næstved Lærlingeafdeling om et Stævne paa Roskilde Højskole, synes det mig at være en Idé, om Stævnet blev lagt i Juli Maaned og paa et Tidspunkt, hvor vore tyske Kammerater agter at komme herop, for at vi kunde give dem en virkelig Velkomst, og at det ikke blot er én Afdeling, som faar dem paa Besøg, men at et større Antal Typograflærlinge fik Lejlighed til at hilse paa dem, samtidig med, at vi vil kunne give dem et Indtryk af de danske Typograflærlinges Samarbejde; videre kunde vi eventuelt faa vore svenske Kammerater fra Malmø til at deltage i dette Stævne.

Vi maa nu igang med Planlæggelsen af dette Stævne, som vil blive 1932's Begivenhed, vi har længe staaet hinanden fjernt og kun igennem Typ.-Tid. kunnet følge de forskellige Arrangementer, vi har nu Anledningen, og lad os ikke lade den være ubenyttet, lad os allerede nu knytte de Baand, som skal holde os sammen som Svende.

Maalet, som alle maa arbejde efter, er: *Typograflærlingestævnet 1932.*

København, den 6. December 1931.

Paul P. Petersen.

NÆR OG FJERN

SOPHUS J. NIELSEN har sendt os et længere Svar paa Carl Lauritzens Artikel i Nr. 49. Af Pladshensyn maa den udgaa til et senere Numer.

JULETRÆSFESTEN. Af Gaver til Lotteriet har vi modtaget følgende: Jespersen & Pios Forlag: Bøger; G. E. C. Gads Forlag: Bøger: L. Levison jun.: Æskepost m. m.; Adolph Wulff: Vinkelhage, Aale, Pincetter m. m.; O. K.: En Radering. — Gaver modtages fremdeles med Tak.

TYPOGRAFERNES SYGE-HJÆLPEKASSE. Kassereren træffes i næste Uge Onsdag den 23. ds. Kl. 7—9.

I SACRAMENTO i Kalifornien har Typograferne opnaaet en Overenskomst med Arbejdsgiverne om Indførelse af 5-Dages Ugen uden Reduktion af Lønnen.

Typografernes Syge-Hjælpekasse
afholder
STOR JULETRÆSFEST
med paafølgende
NYTAARSBAL
Torsdag den 31. December (Nytaarsaften) Kl. 7–4 i Idrætshuset.
20 Mands Orkester under Direktion af Hr. Kapelmester *Hjalmar Koefoed.*
Billetter à 0,75 (Medl.s Børn), 1,50 (Ikke Medl.s Børn) og 0,75 (Voksne) faas hos Kassereren, *A. Andreasen*, Vølundsgade 3 4, Telf. Taga 1482 y. Børnebilletter à 1,50 og Voksne-Bill. faas tillige hos *C. J. Christoffersen*, Hillerødgade 139, Telf. Godthaab 4877, *A. Juul Sørensen*, Boyesgade 3 St., *Carl Petersen*, Ordrup Jagtvej 30, Telf. Ordrup 721, *Rud. Jensen*, H. C. Ørstedsvej 11 A, Ismejeriet, Telf. Vester 5801 y, og *Georg Pedersen*, Vejlegade 7 4. *Salget af Børne-Billetter slutter den 18. December.* (13 f).

TIL JULEUDDELINGEN har jeg modtaget følgende Bidrag:

Niels Larsens Personale 6,00, Frk. Crone 10,00, Philipsen & Co. 12,00, Hansons Stempelfabrik 32,00, Magnussens Pers. 5,00, Brendstrup (Firmaet) 5,00, C. C. Petersen 29,00, Dyva & Jeppesen (Sætteriet) 155,00, Industri-Trykkeriet 32,50, Nordlunde 44,00, Vilh. Søborgs Eftf. 15,00, Berlingske-Tid. (Maskinsætteriet) 535,00, P. Hansen (Principal og Pers.) 125,00, Missionstrykkeriet 173,00, Bogtr. Siebuhr 20,00, Nielsen & Lydiche (Sætteriet) 151,00, Trier 55,00, Spuhrs Pers. 37,50 Overskud fra Novemberfesten 1232,90, Provinsbladenes Stereotypi 25,00, Axel Nielsens Pers. 10,50, Christtreu 67,00, Kruckow-Waldorff 32,00, Hellner 10,00, I. A. Hansens Pers. 47,00, Iah. 10,00, Sp. 10,00, Barfoed & Co. 29,50, F. E. Bording 177,50, Paragon 25,00, Hans Bording 15,00, Fru Ellen Bording og O. B. 30,00, Dyva & Jeppesen (Trykkeriet) 122,50, Grafisk Compagni 62,50, Laursen 48,00, Brd. Marcker 13,00. Johnsen & Co. 41,00, Bryrup 42,50, I. Chr. Petersen 30,00, Fr. Bagge 200,00, Bianco Luno (Firmaet) 50,00, Forretningsf. Viggo Hansen 20,00, Fuldm. H. Hansen 10,00, Beregner Wm. Andersen 10,00, Faktor Bonde 5,00, Bianco Luno (Sætteriet) 209,00, Schou & Co. 72,00, Fraenckel & Co. 109,00, Hamburger 91,00, Elniff 6,00, Sigfr. B. Svendsen 14,00, Klubben »Royal« 600,00, Universaltrykkeriet 25,00, Soc.-Dem. (8. Bd.) 100,00, Bruun & Co. 6,00, Thiele (3. Bd.) 73,00, Forlagstrykkeriet (3. Bd.) 108,00, J. Jørgensen & Co. (5—6 Bd.) 104,00, Ugens Nyheder 20,00, Forbundskontoret 81,00, *Tilsammen 5435,90.*

Ialt med tidligere indkomne Bidrag *Kr. 8479,90.*

København, 15. December 1931.

O. A. Lundin.

TIL JULEUDDELINGEN har jeg endvidere modtaget følgende Bidrag:

Bod fra Dansk Provins-Bogtrykkerforening 150,00; *Aalborg:* Aalborg Stiftstidende 50,00, Forrf. N. P. Jørgensen 5,00, Faktor Emil Olsen 5,00, Aalborg Amtstid. 50,00, Faktor P. Christensen 5,00, Bogtr. Em. Schølin 10,00, A/S F. Hestbech & Co. 10,00, Bogtr. N. A. Hansen 10,00, C. W. Obel 10,00, Trykkeribest. Carl Hamre 2,00, A/S Ad. Holst 5,00, Wilh. Burmesters Bogtr. 10,00, Reklametr. A. Sørensen 10,00, Kaj M. Sørensen 2,00, Arne M. Sørensen 2,00, Bogtr. Leander Nielsen 10,00, Bogtr. Carl Schølin 10,00, Bogtr. Aage Ballermann 5,00, N. Mouritsens Bogtr. 10,00, Bogtr. M. Duus 2,00, Bogtr. M. Arndt 3,00, Vejgaard Bogtr. (V. Thomsen) 35,00, Kroghs Eftfl., Nørresundby 2,00, Brdr. Jacobsen, Nr. Sundby, 5,00, Nørresundby Bogtr. 5,00, Afdelingens Medlemmer 250,00, ialt 523,00; *Assens:* Lokalkassen 15,00, Afdelingens Medl. 18,00, ialt 33,00; *Faaborg:* 6 Medl. 30,00, Red. G. Petersen 5,00. Red. Brandt 5,00, Bogtr. Styrbæk 5,00. Faktor Andersen 5,00, ialt 50,00; *Fredericia:* Fred. Avis 10,00, Landstingsm. Johs. Jensen 10,00, Fr. Soc.-Dem. 10,00, Red. Rich. Jørgensen 10,00, Forrf. Arent 8,00, Bogtr. E. Rasmussen 10,00, Bogtr. R. Ottesen & Søn 10,00, Bogtr. Johs. Madsen 20,00, Rest. Vald. Petersen 10,00, Afdelingens Medl. 131,00, ialt 229,00; *Haderslev:* A/S Modersmaalet 10,00, Red. N. Thomsen 5,00, Red. N. J. Nielsen 5,00, Red.sekr. Søchting 3,00, Journ. Chr. Petersen 2,00, Frk. E. Nielsen 1,00, Red. Christiansen 2,00, Had. Amtstid. 2,00, Jydske Tidende 2,00, Sønderj. Dagblad 2,00, Soc.-Dem. 5,00, E. Kampradt 1,00, Repr. A. Pannach 3,00, Afdelingens Medl. 77,00, ialt 120,00; *Helsingør:* Lokalafdeling 50,00; *Hobro:* Afdelingens Medl. 24,00, Jens N. Christiansen 5,00, Chr. Schrøder 5,00, Anna Kobberød 2,00, »Himmerland« 5,00, Red. M. P. Jensen 5,00, ialt 46,00; *Holbæk:* Amtstidende 15,00, Holbæk Amts Venstreblad 15,00, Borgmester Alfr. Hansen 10,00, Faktor Carl Larsen 5,00, Bogtr. S. M. Olsen 10,00, Afdelingens Medl. 118,00, ialt 173,00; *Holstebro:* Afdelingens Medl. 110,00, Avisen 10,00, Dagbladet 10,00, Soc.-Dem. 10,00, Bogtr. N. Johansen 5,00, Faktor Larsen 5,00, Bogtr. Thomsen 5,00 ialt 155,00; *Kalundborg:* Klbg. Dagblad 10,00, Klbg. Folkeblad 10,00, X 10,00, Afdelingens Medl. 93,00, ialt 123,00; *Korsør:* Lokalafdeling 25,00; *Løgstør:* Lokalafd. 10,00; *Maribo:* Afdelingens Medl. 34,50, Lokalkassen 25,00, Red. M. Andersen 15,00, Red. D. Ditlevsen 10,00, Red. C. E. Christiansen 5,00, Red. M. Jensen 5,00, Red. Regnar Pedersen 5,00, Faktor P. Madsen 5,00, 4 Lokalredaktører 4,00, Red.sekr. P. Jul. Nielsen 2,00, ialt 110,50; *Marstal:* Lokalafdeling 15,00; *Nyborg:* Soc.-Dem. 5,00, Journal. C. Hauge 5,00, H. A. 2,00, C. P. 3,00, Nyborg Avis 5,00, Richard Egebjerg 2,00, C. Schønemann (Baronesse Haxthausen) 10,00, Schulz 3,00, Nyborg Reklametr. 5,00, Bogtr. Johs. Frederiksen 2,00, Forsørgelsesinsp. E. Jensen 5,00, Red. Tolver Christensen 2,00, Medlemmer 67,00, ialt 116,00; *Nykøbing F.:* Lokalafd. 100,00 Centraltrykkeriet 50,00, Pers. 53,00, Loll. Falst. Folketid. 50,00, Pers. 62,00, Loll. Falst. Stiftstid. 25,00, Pers. 34,00, Loll. Falst. Venstreblad 50,00, Pers. 43,00, Nykøbing Soc.-Dem. 10,00, Nobels Trykkeris Pers. 7,00, Fr. Walther 2,00, Bogtr. Laur. Jensen, Saxkøbing 15,00, Pers. 6,00, Nysted og Omegns Adresseavis 10,00, Pers. 5,00, ialt 522,00; *Næstved:* Næstved Tidende + Kontorpers. 100,00, Næstved Avis + Faktor J. A. Petersen 20,00, Sydsj. Venstreblads Kontorpers. 15,00, Soc.-Dem. + Forrf. Birkedal 30,00, E. L. Demuth 5,00, N. P. Christensens Bogtr. 10,00; *Vordingborg:* Faktor Nielsen 10,00, Sydsj. Tidende 5,00, Red. Andersen 5,00, Centraltr. 10,00, *Præstø:* Bogtrykker Jensen og Søn 10,00, Afdelingens Medl. 270,50; ialt 490,50; *Ribe:* 9 Medlemmer 43,00; *Ringkøbing* Lokalafdeling 106,00; *Rudkøbing:* Lgl. Avis 10,00, Lgl. Folkebl. 10,00, Bogtr. Rasmussen 5,00, Bogtr. Bredo 2,00, Afdelingens Medl. 58,00, ialt 85,00; *Skanderborg:* Bogtr. Brix 5,00, Afdelingens Medl. 55,00, ialt 60,00; *Skive:* Skive Folkeblad 25,00, Skive Venstreblad 5,00, P. Schou 1,00, Elin Hansen 1,00, Nørhave Nielsen 5,00, Vestj. Papirposefabrik 10,00, Afdelingens Medl. 101,00, ialt 148,00; *Slagelse* Lokalafdeling 300,00; *Stubbekøbing* Lokalafdeling 14,00; *Svendborg:* Afdelingens Medl. 116,00, Svendborg Avis 20,00, Svendb. Amtstidende 10,00, Sydfyns Soc.-Dem. 10,00, Red. P. Andersen 5,00, Faktor O. Mortensen, 5,00, Faktor H. Rasmussen 5,00, Bogtr. Arnberg 5,00, Bogtr. Høgfeldt 5,00, ialt 181,00; *Sønderborg* Lokalafdeling 136,00; *Thisted:* Afdelingen 35,00, Th. A. Avis Pers. 9,00, Th. A. Avis 10,00, Red. Ravnemose 2,00, Red. Kj. Jensen 2,00, Faktor Behr 2,00, Faktor Hansen 2,00, Frk. Jensen 1,00, Th. A. Tidende 10,00, Red. Lustrup 2,00, Faktor Pedersen 2,00, Th. A. Tidendes Pers. 19,00, Red. Bruusgaard 2,00, Abildgaard Jacobsens Pers. 12,00, ialt 110,00. *Tilsammen Kr. 4124,00.*

Ialt med det tidligere indkomne *Kr. 4312,00.*

København, 15. December 1931.

Karl Sørensen.

SYGEMELDINGER

Sygdomstilfælde skal *omgaaende* meldes paa Kontoret, da Retten til Dagpenge ellers fortabes.

DANSK TYPOGRAF-FORBUND BOGTRYKFAGETS ARBEJDSLØSHEDSKASSE

VESTERGADE 5, 1. Sal
KØBENHAVN K.

KONTORERNE er aabne for Ind- og Udbetaling fra 1—3, *Lørdag 11—1*, samt *Fredag* og *Mandag Aften Kl.* 5—6½. Telefon 4331.

FORMANDEN træffes som Regel til samme Tider. Telefon 13,331.

ANVISNINGSKONTORET. Telefon 4331. Før Kl. 9 Form. og efter 6 Aften gennem Ryvang 1683. Telegramadr.: Typforbundet, Kbhvn.

KVINDEAFDELINGEN. Frk. H. Crone. Telf. Vester 7648.

FORENINGSMEDDELELSER

TILSKUD FRA HOVEDKASSEN

er efter lovformelig Begæring tilsendt følgende Afdelinger:

10. December: Nyborg 200.00. 11. December: Sønderborg 200.00. 14. December: Hobro 200.00.

København den 15. December 1931.

Forretningsudvalget.

NYE MEDLEMMER

København: Sætter Walther Will. Møller, udl. 28. 11. 31 hos W. Møller (arb. s. St.) Sætter Juris Denkow A. Jensen, udl. 1. 12. 31 i Vesterbros Bogtr. (arb. s. St.). Sætter Carlo Emil Bjarnholdt, udl. 28. 11. 31 hos Johnssen & Co. (arb. s. St.). Paal. Else Rasmine Sørensen, udl. 1. 12. 31 hos Hamburger (arb. s. St.). Paal. Iris Debora Thorsen, udl. 27. 11. 31 hos Phillipsen & Co. (arb. s. St.). Paal. Ruth Lorentzen, udl. 1. 12. 31 hos O. C. Olsen (arb. s. St.). Paal. Else Jørgensen, tidl. Medl.

TILTRAADTE

København: 770 M. Sørensen fra Rejse (arbl.). Esbjerg: 7952 P. Liebetrau Hansen (arbl.). Faaborg: 3066 Viggo Nielsen (arbl.). Nyborg: 7923 Niels Fr. Hansen (Schønemann). Nykøbing F.: 6758 Th. Mortensen (arbl.). Næstved: 7618 Kaj H. Sandau (arbl.). Roskilde: 7778 Paul K. J. Andersen (arbl.). Vejle: 7715 Holger M. Jørgensen (arbl.).

FRATRAADTE

København: 438 Stage Christensen (Havnearbejderne). 7778 Poul Andersen til Roskilde (arbl.). 7691 A. Nygaard til Hjørring (arbl.). 7441 Ed. Nielsen til Hjørring (arbl.). 7448 Frode Nielsen til Hjørring (arbl.). K. Kobberø til Murarbejdsmændene.

Helsingør: 7422 Jean Petersen til Kbhvn. Odense: 7577 Folmer Olesen til Nyborg i Pl., 7923 Niels Fr. Hansen til Nyborg i Pl. Ringsted: 7349 Johannes Sørensen til Haslev i Pl.

UDMELDT

København: 7498 Hjalmar Nissen 15. 4. 31. Odense: 6768 Svend Lind (Faktor).

ANNULLERET UDSLETTELSE

København: 1979 Trykker Kaj Jensen, (F. E. Bording.)

Typografernes Syge-Hjælpekasse.

Ind- og Udbetaling foregaar i næste Uge Onsdag den 23. ds. Kl. 7—9.

(13 g) *Kassereren.*

Trykkeriarbejdernes Klub.

Indbetaling af Kontingent, samt Optagelse af nye Medlemmer, finder Sted Fredag d. 18. d. M. fra 5½—6½ i Café »Standseren«, Nr. Farimagsgade 76. *Klubstyrelsen.*

NB. Af Hensyn til Aarsregnskabet bedes alle Restancer betalt inden 1. Januar.

·E·L· SERVICE·
Hurtig Udrykning Dag og Nat
· ERIK LEVISONS ·
SPECIALVÆRKSTEDER FOR GRAFISKE MASKINER
TELF. CENTRAL 3018-12783-12784-14823 · NATTELEFON AMAGER 908X.

(20 c)

ANNONCER

I Henhold til Anvisningskontorets Regulativ, Punkt 7, gøres opmærksom paa, at ingen maa slutte bindende Aftale om Pladstilbud, før Henvendelse er sket til Lokalkassereren i den paagældende By eller i København til Anvisningskontorets Bestyrer. Undladelse heraf medfører Karantæne.

Den Kollega som skitserer

sin Akcidens, har forlængst opdaget, at Skitsering er nødvendig, saafremt et godt Resultat skal naas. Jeg har mange gode Bøger om Skitsering. Lad mig vise dig nogle Prøver.

FREDERIK HJORTH, Korsørgade 21, København Ø. Telefon Øbro 8709.

Sætter-Forbundter.

Som saadan søges Arbejde fra 1. Jan. til 1. Maj 1932 (Svendeprøve) mod Kost og Logi — eventuelt Løn til samme. Lidt Kendskab til Trykning haves. Billet mrkt. »263« modtager Ekspeditionskontoret.

Yngre Sætter

søges til Provinstrykkeri fra 1. Januar. For en virkelig dygtig Akcidens- og Annoncesætter fast Plads. Billet mrkt. »265« modtager Ekspeditionskontoret.

Bogtrykkeri til Salg.

Grundet paa Overgang til anden Stilling er et mindre Trykkeri til Salg i Løbet af 8 Dage.

Beliggenhed: Nordjydsk Købstad.

Omg. Henvendelse i Billet mrkt. »266« modtager Ekspeditionskontoret.

Inden Nytaar

ønsker jeg at sælge mit Bogtrykkeri, beliggende i nordjydsk Købstad, til en dygtig Fagmand. Stor Kundekreds blandt Byens fineste Forretninger. Fin Service i Skrifter og Hurtigpresse. Aarlig Leje af Butik og Trykkeri 350 Kr. Salgssummen er kun 6,500 Kr. Udbetaling ca. 2,500 Kr. Rest paa 4 a 6 Aar. Lagerliste til Tjeneste. Billet mrkt. »264« modtager Ekspeditionskontoret.

Tandlæge Edv. Møller,
Købmagergade 30, II
Konsultationstid 10—3½, 6—7 Efterm.
Telefon 8181. (12)

Tandlæge Viggo Jensen,
Klareboderne 2, II,
Hj. af Købmagergade 40.
Konsultationstid fra 10—7. Onsdag og Lørdag fra 10—3½. Telefon 15868. (7)

FRITZ MÜLLER
LINNÉSGADE 24 - TELEFON CENTRAL 10,291
GRAFISK FAGFORRETNING
Største Lager af moderne Værktøj for Sætteri og Trykkeri. — Forretningen fører fuldt moderne Værktøjskasse for Trykkere.
Forlang Tilbud. — Forsendelse til Provinsen.
Alle Bogtrykmaterialer. (171)

FAENZA FREDERIKSBORGGADE 46
Gode Ideer til Gaver i Sølv, Læder o. m. a. Billige Priser. Kolleger 10%

ADOLPH WULFF
fører alle Artikler for Bogtrykkere
Maskiner · Skrifter · Farver
fra de bedste Fabrikker
Valsemassefabrik og Valsestøberi
Brugte Maskiner haves altid paa Lager.
Gothersgade 8 · Kjøbenhavn K.
Telefon Central 39 og 5539. (6)

Grafisk Compagni
CENTRAL 777 — 14577 — 11395 — 11396
EGET SKRIFTSTØBERI
GRAFISK FAGFORRETNING
ALLE MASKINER OG MATERIALER FOR DE GRAFISKE FAG
KOMPLETTE TRYKKERIER LEVERES I ALLE STØRRELSER (19)

J. G. A. Eickhoff, Kbhvn. V.

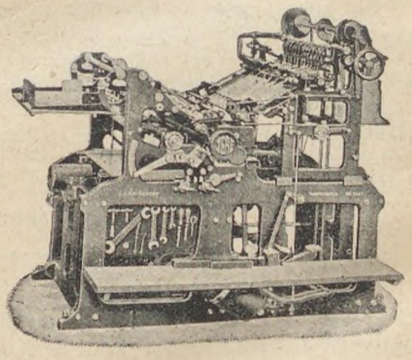

Vesterbrogade 97 · Tlf. 12078-79

CONTRASOL-FARVER
Drøjere
Renere
Ultra lysægte
Bedre
Intensive
Nye Farver
fra DRUBIN

Redaktør: FR. NIELSEN, Egøjevej 3, Køge. Ekspeditør: KARL SØRENSEN, Vestergade 5, 1. Sal, Kbhvn. K.
Abonnem. gennem Postkontorerne 1 Kr. 50 Øre Kv. Annoncer 35 Øre pr. Petitlinje (pladss. Medl. 25 Øre). 26 Gange og derover Rabat
Trykt i Industri-Trykkeriet, København.

TYPOGRAF-TIDENDE

ORGAN FOR DE TYPOGRAFISKE ARBEJDERES INTERESSER

NUMER 52 KØBENHAVN DEN 25. DECEMBER 1931 58. AARGANG

BLANDET GLÆDE

Der er blevet sagt og skrevet, at vi alle med Glæde vilde yde vort Bidrag til det nødstedte Landbrug for at hjælpe dette Erhverv gennem Krisen.

Dette er sikkert rigtigt. I hvert Fald er der ikke offentligt blevet fremsat nogen alvorlig Indvending imod, at der blev paalagt de andre Samfundsklasser en ekstra Skat med det Formaal at komme de betrængte Landmænd til Undsætning. At der af partipolitiske Hensyn bliver agiteret for at benytte Krisen til ogsaa *fremtidig* at vælte Skatterne over paa andre Klasser ved en Flytning af de faste Ejendomsskatter, er et andet Spørgsmaal, som ikke skal behandles i denne Artikel.

Men med Glæden ved at betale den udskrevne Ekstraskat er det nu alligevel saa som saa — takket være Venstres Aviser og dem, der fører an paa de mange Krisemøder, der i denne Tid afholdes rundt om i Landet.

Jeg tænker ikke her saa meget paa de haanende Udtalelser, der er faldet om Hjælpens Art og Størrelse, men derimod paa de falske Paastande, som fremsættes om *Aarsagen* til den Nødsituation, vort Landbrug befinder sig i.

Overalt — saavel i Pressen som paa Møderne — hævdes, at det bliver ikke bedre, før Lønningerne i de andre Erhverv sættes ned, saa der bliver *lige Vilkaar*. Ja, man har mødt Udtalelser som denne: »Alle erkender, at Landbrugskrisen er saa voldsom, og at Titusinder skal tvinges bort fra Hjemmene *som Følge af, at Lønningerne i Danmark ikke staar i Forhold til Landbrugets Priser.*«

Er der mon nogen, der for Alvor tror paa, at en Forringelse af Arbejdernes og Tjenestemændenes Løn vilde kunne afhjælpe Landbrugskrisen? Næppe. Det er tværtimod meget svært at forstaa, hvad Landmændene vilde opnaa ved Svækkelse af Købeevnen hos de andre Samfundsklasser. Thi den væsenligste Aarsag til, at vort Landbrug ikke er rentabelt, er jo netop *manglende Købeevne* i de Lande, hvor dets Produkter hidtil har været og bliver afsat.

Jeg kan derfor ikke se rettere, end at det vilde være at gøre ondt værre, hvis det lykkedes at gennemføre den ønskede Nedskæring. Det vilde blive en Skuffelse.

Sandheden er nemlig den, at lige saa lidt som de under hele Verdenskrigen herskende *usle* Lønforhold havde nogen Indflydelse paa, at det udenlandske Guld fyldte vore Landbrugeres Lommer, lige saa lidt har de nu gældende saakaldte *høje* Lønniger nogen Skyld i, at vore Landmænd er kommet i økonomiske Vanskeligheder.

Men der er den Forskel paa nu og da, at i Krigsaarene lød der ikke nogen Tale fra Landbrugernes Side om *lige Vilkaar!*

Netop fordi vi mindes dette, og fordi vi tillige véd, at Aarsagen til Krisen er at søge i Forholdene i Udlandet, og blandt andet ogsaa skyldes den ikke uvæsenlige Omstændighed, at vi har haft en *Verdenskrig*, der har affødt en vanvittig *Gældsforpligtelse* for europæiske Lande, og fordi vi befinder os midt i en lige saa vanvittig og selvmorderisk *Toldkrig* — netop derfor kan man ikke opfatte Kravet om en Nedskæring af Løn-Niveauet her i Landet andet end som et ubeføjet Ønske om at drage os alle ned i Elendigheden.

Og derfor bliver Glæden ved at betale den paalignede Kriseskat *noget blandet.*

Fr. N.

LIDT GAMMELT

Et lille halvt Aarhundrede er forløbet, siden jeg som 14 Aars Dreng første Gang satte mine smaa Fødder i et Bogtrykkeri i en lille Provinsby. Lige udgaaet fra Skolen, hvor jeg havde faaet stor Respekt for det trykte Ord, fordi alt læseligt skulde læres udenad og bogstavelig talt blev banket ind i en, var det med stor Ærefrygt, jeg første Gang trykkede en Vinkelhage i min Haand og blev stillet foran Kassen med de mange Rum eller Fag.

Lokalet var lille og lavloftet og med smaa Vinduer. Loftet — Bræddeloft — var sort af Røg og Ælde. Under Loftet var trukket Snore, hvorpaa var ophængt Tryksager til Tørring. Sætteri og Trykkeri var forenet i samme Lokale. Belysningen var flimrende Gasblus uden Net eller Glas, — for mit Vedkommende en Olielampe, en af dem, hvor Oliebeholderen sidder paa Siden og gennem et tyndt Rør fører Olien ud til Vægen (man kan vist finde dem paa Oldnordisk Museum), — den stod paa en Træfod paa venstre Side af Kassen, og uden Glas eller anden Luksus »spredte Lampen sit matte Skin« ud over de nærmeste Omgivelser; undertiden hændte det jo, at den væltede, og Indholdet flød ud og gjorde den magre Skrift fed (!) — eller dog fedtet.

Arbejdstiden var for Lærlingenes Vedkommende fra 6 Morgen til 7½ Aften. To Gange om Ugen skulde vi Kl. 8 møde i Teknisk Skole, som dog ikke gav speciel Fagundervisning, og Kl. 10 skulde vi være hjemme (hos Mester; hos hvem vi boede), da Porten til den Tid blev lukket. Om Morgenen skulde Lokalet fejes, Gulvfisken sorteres, — og om Vinteren skulde der jo tændes op i Kakkelovnen, for at der kunde være varmt, naar »Svendene« kom. Det var en gammel Ovn, vanskelig at faa tændt op i; en Morgen kunde jeg ikke faa det til at brænde, — saa kom Mester, og saa faldt der »Brænde« ned — ikke i Kakkelovnen, men paa mine Øren. Nu vilde Mester vise mig, hvordan man fyrede i en Kakkelovn, men da han ikke havde mere Held med sig, faldt der mere »Brænde« ned, — saa *jeg* manglede ikke Varme den Dag!!

Søndag Formiddag var Arbejdsdag.

Avisen udkom, da jeg kom i Lære, 4 Gange ugentlig med 4 smaa Sider, — om Onsdagen dog kun i halvt Format, Trykningen foregik paa Haandpresse (med Gutenberg i Laurbær paa Fronten og Visdommens Ugle paa Topstykket, flankeret af to lueforgyldte Fakler). Ældste Lærling »valsede op«; men vé ham, om han »slog Mynch«, d. v. s. ikke fordelte Farven jævnt over Formen! En af Sætterne fungerede tillige som Trykker. Avisen blev trykt om Aftenen, falset af Lærlingene, Posteksemplarer pakket og afsendt; men Resten fik Lov at ligge til næste Morgen og blev da uddelt i Byen med sit nyeste Nyt. Telegrammer kendte man saa godt som intet til, — det var en stor Begivenhed, at Bladet modtog Telegram (fra hvem ved jeg ikke), da Christiansborg Slot brændte i 84 — ja, og saa naar der var Folketingsvalg. Senere, da der blev installeret Hurtigpresse, blev Avisen uddelt om Aftenen. Nu fik Lærlingene en ny Bestilling, nemlig den at trække Maskinen, d. v. s. ved at dreje et Svinghjul at holde den i Gang — det kunde trække den dovne Sved ud! Sætter Trykkeren maatte selv være »Paalæggerske«.

Lønnen for en Typograf var 6—7 Kr. ugentlig + Kost og Logi. Lærlingene fik ingen direkte Løn, men fik enten Tøj eller Beklædningspenge, — jeg fik 30 Kr. aarlig uden stigende Skala, hvor lang jeg saa end blev. — Middagsmaaltidet, som var godt og rigeligt, indtoges sammen med Principalen og hans Familie, og der herskede en fornøjelig, utvungen Stemning ved Bordet, omend Sømmeligheden naturligvis bød os Lærlinge en vis Tilbagholdenhed.

En lille Afveksling i Tilværelsen for os Lærlinge var Frugtplukning i Haven om Sommeren og Efteraaret, og i Oktober Maaned havde jeg en lille Tjans som »ambulant« Bogtrykker. I nævnte Maaned holdtes aarligt et to Dages »Krammarked«, der formede sig som en Dyrehavsbakke i mindre Stil med Telte, Boder, Gøglere, Karuseller m. m. Bogtrykkeren havde lejet »Stade« paa Markedet, og en tidlig Oktobermorgen læssede jeg et Par smaa Skriftkasser, en »Fluesmækker« og et lille Lager af Visitkort, Brevpapir og Konvolutter paa en Trækkevogn, og snart var »Trykkeriet« installeret i et halvaabent Skur, og Forretningen gik strygende. At det ikke var Kunsttryk, der præsteredes, siger sig selv. Valserne taalte ikke Kulden — det gjorde jeg forresten heller ikke; men der kom Penge i Kassen.

Der var Respekt i hine Tider; det var ikke rart at møde en af Svendene paa Gaden, naar man havde en »Radekop« i Munden.

Med saadanne og naturligvis mange andre Oplevelser fik Læretiden Ende. Nu var man

Svend, Tiden var skredet frem: jeg fik 10 Kr. ugentlig, men saa skulde jeg ligge hjemme.

Typograferne ansaas i hine Tider for at være finere »Papir« end andre Haandværkere. I de højere Rangklasser saa man ikke fuldt saa beundrende paa Typografen. Der fortaltes, at da en gammel, landskendt Præst engang kom paa Trykkeriet med en Korrektur og spurgte, hvem der havde sat det paagældende Arbejde, fik han til Svar: »Det har den Herre dér«. Han udbrød da, pegende paa vedkommende Sætter: »Herre! — kalder De ham Herre?« — »Arbejdets Studenter« blev Typograferne kaldt, og hvad det ydre angik, var der noget om det. En entreprenant Kasketmager et eller andet Sted havde nemlig »opfundet« en Typograf-Faghue — en Slags Studenterhue — en sort højpuldet Silkekasket med en tynd, rød Silkesnor om og Bogtrykkervaabnet i et sølvlignende Metal foran. Naar den fik et Tryk — en Bule —, og »Studenten« fik Overskægget sat op »til Narrestreger«, og en stor Kunstnersløjfe under Flippen, var Typografen uimodstaaelig, og mangt et Pigehjerte blev sat i Brand.

— — —

Ja, der kunde være meget mere at fortælle fra »de gode gamle Tider«; men Tiden iler frem, og Tiderne skifter. Organisationen har øvet sit Værk til Gavn for Fagets Udøvere — baade Lærlinge og Svende. Den, der nu kommer ind i et moderne »Officin«, forbavses i Grunden ikke. Han tænker ikke paa, at det har været anderledes. Tekniken er gaaet frem; men vi, som har oplevet den gamle Tid, mærker Forskellen. Og vil man spørge, hvilken Tid der var den bedste, vil jeg i mange Tilfælde svare: *den gamle.* Der var ikke den Forjagethed som nu; der var mere Arbejdsro og fremfor alt mere *Arbejdsglæde;* den Gang var det Haandværk — endda Kunsthaandværk, nu er der gaaet Mekanik og Fabrik i det hele, den enkelte følte sig som en Personlighed, nu føler han sig som en lille Stift — endog i høj Grad undværlig — i det store Maskineri; men værst af alt er den kolossale Arbejdsløshed, som den højt udviklede Teknik har været med til at frembringe i alle Fag, og jeg vil slutte disse spredte Træk med Ønsket om, at der maa findes Udveje, at det gamle Bibelord: »I dit Ansigts Sved skal du æde dit Brød«, igen maa blive Virkelighed.

z—.

Til Inkassatorerne.

Der skal i Aar regnes med 53 Ugebidrag. Inkassatorerne bedes i den Anledning paa sidste Uge paa Listen opføre 2 Kontingenter (dobbelt Kontingent), saaledes at der paa den sidste Liste i Aar indgaar 5 *Uger* i Stedet for de sædvanlige 4 Uger. 53. Uge slutter altsaa med Fredag den 1. Januar.

Bidrag til Juleuddelingen eller Meddelelse om det indsamlede Beløbs Størrelse bedes afleveret paa Kontoret senest i Dag, Fredag.

O. A. Lundin.

TYSKLANDS MINIMALLØN

gaar fra 1. Januar ned paa 48 Mark pr. Uge. Det er en Følge af den sidste tyske Nødforordning, ifølge hvilke Lønningerne skulde bringes ned paa Niveauet fra Januar 1927. I Stedet for den nylig bebudede Reduktion (der altsaa ikke blev erklæret forbindende) løber den pr. 30. November udløbne Løntarif videre December Maaned med.

Den fra 1. Januar gældende Løn betyder en Reduktion paa 7 Mark pr. Uge i Sammenligning med den nugældende Løn.

S. H.

SNEFALD

Der er Snefald over Skoven,
stille Snefald fra en Himmel,
skjult deroppe over Skovens
Toppe i den hvide Vrimmel.

Sne, der let og dunblødt drysser
ned fra nøgne Grene over
glemte Stier, hvor den sidste
Sommers visne Blade sover.

Hvide Fnug, som dækker Sporet
efter Blæstens ondskabsfulde
Vinterleg og lægger lunt sig
over, hvad der faldt af Kulde.

Ingen Trin og ingen Stemmer,
ingen Sommermelodier,
kun en Raa, som ryster paa sig
med et sagte Gnæg og tier.

Der er Snefald over Skoven,
lunt og tyst, som om det vilde
evigt gemme Skoven bort i
dette blundende Sne-Stille.

Viggo Stuckenberg.

MEDDELELSER FRA KLUBBERNE

Typografernes fagtekniske Samvirke i København afholder sit første Møde i det nye Aar *Mandag den 4. Januar* Kl. 8 i Lokalet Falkonerallé 56.

Der vil ved dette Møde blive foretaget Afstemning over de til Exlibris-Konkurrencen indsendte Udkast.

Kollegerne erindres om, at Fristen for Indsendelse af Udkast udløber *31 December.*

*

Bog- og Akcidenssætter-Klubben i København arrangerer Torsdag den 7. Januar et *Besøg i Egm. H. Petersens Virksomhed* (»Gutenberghus«).

Da der kun vil blive Adgang for et begrænset Antal Deltagere, maa de af Klubbens Medlemmer, der ønsker at deltage i Besøget, senest Onsdag den 6. Januar afhente Adgangskort paa Kontoret i Vestergade (hos Lundin).

— — —

Kollegernes Opmærksomhed henledes paa, at Fristen for Indsendelse af Udkast til Karnevals-Programmet slutter den *4. Januar.*

BOGTRYKFAGETS VOLDGIFTSRET

Sag Nr. 7/1931. *Københavns Bogtrykkerforening* mod *Dansk Typograf-Forbund.*

Sagen procederedes; men da Dansk Typograf-Forbund af principielle Grunde ikke ønskede Kendelse afsagt, tilbød Forbundet at betale det paastaaede Beløb, Kr. 1,048,22.

Københavns Bogtrykkerforening modtog dette Tilbud, hvorefter Sagen hævedes.

København, den 15. December 1931.

Københavns Bogtrykkerforening:
Wreschner,
Dansk Typograf-Forbund:
Sigv. Hellberg.
P. V. V.
Poul Andersen.

Sagen drejede sig om »Morgenbladets« Personales Forhold til Bladet ved dettes Ophør i Foraaret 1931.

TIL VORE LEDIGE KOLLEGER I KØBENHAVN

Der oprettes fra *Mandag den 11. Januar 1932* paa *Fagskolen for Boghaandværk* et *Dagkursus for ledige Sætere og Trykkere.*

Kursuset skal finde Sted daglig fra Kl. 10 til 2 i Teknologisk Institut og varer i 10 Uger. Det er Tanken at undervise i *Dansk* (skriftligt og mundtligt), *Regning* (faglige Opgaver, Bogføring), *faglig Teori, faglig Praksis* samt at lade afholde *Foredrag* om forskellige Emner af Interesse for Typografer. Antagelig kan der blive Undervisning i *Tysk.*

Kursuset vil blive *gratis,* og alle ledige Sættere og Trykkere kan deltage (dog vil kun et begrænset Antal — af Pladshensyn — kunne modtages, og man forbeholder sig derfor, hvis der melder sig flere, end Kursuset kan optage, at begrænse Antallet af Deltagere).

Meningen med Kursuset er at give Kollegerne Adgang til en nyttig Anvendelse af deres tvungne Ledighed og at bibringe Deltagerne forøget faglig Indsigt og derved gøre dem mere velskikkede i Erhvervskampen. For mangen ung Svend, der paa Grund af Arbejdsløsheden ikke har faaet Adgang til at erhverve sig længere praktisk faglig Erfaring, vil et saadant Kursus kunne blive meget nyttigt, og ogsaa de ældre vil kunne nyde godt deraf.

Vi opfordrer derfor Kollegerne til at melde sig. Eventuel Pladsanvisning vil ske ganske uafhængigt af, om vedkommende deltager i Kursuset, og efter et kortvarigt Arbejde kan Kursuset uden videre fortsættes. Understøttelserne bliver ogsaa uberørt af, om der deltages i Kursuset eller ej.

Vi anmoder de Kolleger, der vil deltage, om at melde sig paa Afdelingskontoret *inden 5. Januar.*

Afdelings-Styrelsen.

LÆRLINGE-SPALTEN

Lærlingeafdelingen i København.

Vi henleder Opmærksomheden paa, at *Typ.-Revyen 1932* opføres Lørdag den 16. Januar. Over Halvdelen af de 300 Billetter er allerede bestilt. Billetprisen er 1 Kr. (med fælles Kaffebord), og Billetterne faas ved Henvendelse til Forbundskontoret, Vestergade 5, eller hos Styrelsens Medlemmer.

P.

En Fodboldklub.

Undertegnede har hørt flere, der med Interesse har talt om en Fodboldklub indenfor Afdelingen, og hvis en saadan blev oprettet, tror jeg ogsaa, den vilde faa mange Medlemmer. Maaske vil en Del nok mene, at det er en underlig Idé, men hvorfor? Skaber Sport ikke et fast Kammeratskab ligesom vore Sammenkomster gør det? Og desuden er der jo ogsaa andre Fags Lærlinge, der har en Fodboldklub.

Men nu gaar vi jo Vinteren imøde, og før til Foraaret kan der næppe blive Tale om Oprettelsen, men saa haaber jeg med mange andre, at der bliver gjort noget for, at i hvert Fald de, der har Lyst, maa faa eet af deres faa Ønsker opfyldt.

Med kammeratlig Hilsen
P.

Lærlingeafdelingen i Aalborg

afholdt Lørdag den 28. November Generalforsamling, hvor der var Valg af Bestyrelse. Formanden, som afgaar til Foraaret, blev erstattet af *Richardt Smith,* Kassereren, *Knud Boye,* genvalgtes. Sekretær blev *Otto Poulsen.* De øvrige Bestyrelsesmedlemmer genvalgtes.

Det vedtoges at søge Tilladelse til at benytte D. s. U.s Lokaler til Foreningens Møder samt at indbyde Randers Lærlingeafdeling til et Besøg til Sommer.

GENERALFORSAMLINGER OG MØDER

TYPOGRAFERNES STIFTELSE

afholdt sin ordinære aarlige Generalforsamling Søndag den 29. November 1931 i Rømersgade 22. Dirigent var *Juul-Sørensen*, Sekretær *N. Nielsen*.

Formanden, *Carl Nielsen*, indlede med Mindeord over de i Aarets Løb afdøde og aflagde derpaa Beretning om Virksomheden i det forløbne Aar. Det var lykkedes yderligere at øge vore Ydelser, der nu andrager 20,000 Kr. aarlig, men de stigende Krav kan ikke afhjælpes, før der ved Bygning af en ny Ejendom skabes større Indtægter. Gælden er nedbragt, og Arbejdet som Helhed godt. Der var med godt Resultat gjort et Fremstød for Tilgang af nye Medlemmer. Fra Bianco Lunos Bogtrykkeri havde Stiftelsen i Anledning af Jubilæet modtaget en Gave paa 2500 Kr., der var anvendt til Supplering af det tidligere Legat. Endvidere har afdøde Fru Pacht-Zinn oprettet et Legat paa 1621 Kr., der henstaar, til det naar 2500 Kr. Ligesom tidligere havde man fra mange Sider modtaget værdifuld Støtte, som man skyldte Tak for.

Kassereren, *P. Jensen*, gav supplerende Oplysninger i Tilslutning til det trykte Regnskab. Det store Varmeanlæg var nu helt afsluttet; Omkostningen var 30,000 Kr., og forskellige Arbejder i Forbindelse dermed beløb sig til 20,000 Kr. Regnskabet stiller sig nu bedre end før, og Forrentningen er god.

Beretning og Regnskab godkendtes enstemmigt.

Der vedtoges Bevilling af Midler til Driften i det løbende Regnskabsaar, derunder Udgifter i Anledning af Stiftelsens 75-Aars Jubilæum.

Derefter genvalgte man *P. Jensen*, *Viggo Christensen* og *C. Christoffersen*, henholdsvis som Kasserer, Styrelsesmedlem og Revisor.

Under Eventuelt mindede Formanden om, at man kunde tegne sig som livsvarigt Medlem mod Indbetaling af 100 Kr. en Gang for alle. 4 Medlemmer havde givet dette filantropiske Eksempel. *H. Eriksen* rettede en Forespørgsel om Ikkefaglærtes Medlemskab og om Adgangen til skriftlig Afstemning. *Formanden* besvarede Spørgsmaalene, og endvidere havde *Kassereren*, *Juul-Sørensen* og *C. Christoffersen* Ordet. Derefter hævedes Generalforsamlingen. *N. N.*

ROSKILDE LOKALAFDELING

afholdt Onsdag 10. Decbr. ordinær Generalforsamling. Formanden, *Wm. Willumsen*, omtalte den nys optagne Lønstatistik, som viste, at et forholdsvis stort Antal Kolleger arbejdede for Minimallønnen. Det kunde næsten se ud, som om Principalerne bevidst stræbte hen mod en Tilstand, hvor det overvejende Antal Typografer arbejdede for Mindstelønnen. Saadant kan naturligvis ikke tolereres, og Formanden opfordrede til at søge dette Forhold ændret.

Man foretog derefter de forskellige Valg. Til Formand genvalgtes *Wm. Willumsen*, Kasserer: *Wald. Rasmussen*. Bestyrelsesmedlemmer: *Marott-Petersen*, Dagbladet, *Marius Nielsen*, Specialtrykkeriet, *Heinrich Andersen*, Tidende. Revisorer: *E. Mardahl* og *Svend Møller*. Repræsentanter i Fællesorganisationen: *Thorv. Andersen* og *Formanden*. I Fællesbageriet: *Kassereren*. Fanebærer: *Wm. Andersen*.

Foranlediget ved, at der stadig i Bladenes Maskinsætterier udførtes Akcidensarbejde paa Overtid, vedtoges det at opfordre de paagældende Maskinsættere til saa vidt muligt at ophøre hermed, da der jo stadig er mange ledige Maskinsættere og Sættere. En Opfordring, som Afdelingen gerne herigennem vil give en videre Adresse.

En Kollega rejste Spørgsmaalet om Overarbejdets Udligning gennem Fritid, en Tanke, som alle tilstedeværende sympatiserede med, og som Afdelingen meget ønsker bliver taget under alvorlig Overvejelse ved den kommende Tarifrevision

Det vedtoges at nedsætte Lokalkontingentet med 20 Øre ugentlig samt at fastsætte Understøttelsen til rejsende uden Understøttelse til 3 Kr. 25 Øre, hvorefter Logikortene bortfalder. Understøttelsen kan erholdes een Gang hver 3. Maaned.

SLAGELSE LOKALAFDELING

holdt den 12. Decbr. ekstraordinær Generalforsamling, hvor H. A. Hansen dirigerede. Til Juleuddelingen bevilgedes 300 Kr. Man vedtog derefter Udtalelsen til Afrustningskonfrencen. Lønningerne fastsattes til 50 Kr. for Formanden og 250 til Kassereren for det kommende Aar, hvorefter man skred til de forskellige Valg, der fik følgende Udfald:

Formand: *Chr. Nielsen*, Kasserer: *P. Jensen*, Næstformand: *Poul Hansen*, Bestyrelsesmedlemmer: *H. A. Hansen* og *Jens P. Nielsen*, Suppleant: *Hartmann*, Revisorer: *Oluf Andersen* og *Hartmann*, Suppleant: *L. Larsen*, Fanebærer: *P. Jensen*, Suppleant: *V. Sjølin*, Skuemestre: Sættere *Jens Petersen*, Suppleant: *Poul Hansen*, Trykkere: *Juul Sørensen*, Suppleant: *J. P. Nielsen*, Kontrahenter: *H. A. Hansen*, og *S. V. Nielsen*, Repræsentant i Lærlingeafdelingen: *S. V. Nielsen*, Repræsentant i Brugsforeningen: *H. A. Hansen*, Repræsentant i Bageriet: *Bestyrelsen*, Repræsentanter i Fællesorganisationen: *Chr. Nielsen*, *Poul Hansen* og *S. V. Nielsen*.

Under Eventuelt viste der sig Stemning for at afholde den sædvanlige Vinterfest, og det overlodes til Styrelsen at arrangere denne. *u.*

Husk det store

NYTAARSBAL

Nytaarsaften Kl. 7—4

i Idrætshuset.

20 Mands Orkester under Direktion af Hr. Kapelmester *Hjalmar Koefoed*.

Billetter à 75 Øre faas hos *A. Juul Sørensen*, Boyesgade 3 St., *C. Christoffersen*, Hillerødgade 139, Telf. Godthaab 4877, *C. Petersen*, Ordrup Jagtvej 30, Telf. Ordrup 721, *Rud. Jensen*, H. C. Ørstedsvej 11 A, Ismejeriet, Telf. Vester 5801 y, *Georg Pedersen*, Vejlegade 7 4, og Kassereren, *A. Andreasen*, Vølundsgade 3 4, Telf. Taga 1482 y.

Intet Billetsalg ved Indgangen.

NÆR OG FJERN

NYTAARSAFTEN (som er en Slags »Fredag«) vil Kontoret i Vestergade være aabent fra Kl. 5—6 Eftm.

AFDØD KOLLEGA. I Tirsdags begravedes fra Ballerup Kirke vor Kollega *Arthur Knudsen*, som i det sidste Par Aar havde arbejdet hos Luno, tidligere bl. a. hos C. C. Petersen, Fraenckel og Berl. Tid. Døden indtraf nu efter nogle Maaneders Sygdom. Vor Fane sænkedes over Graven.

JUBILÆUM. Nytaarsaften er det 25 Aar siden Typograf *Carl Abrahamsen* blev udlært i Bianco Lunos Bogtrykkeri, hvor han har arbejdet siden.

JULETRÆSFESTEN. Af Gaver til Lotteriet har vi modtaget følgende: A/S F. L. Bie: Vinkelhager, Pincetter, Aale, Tilretningsknive m. m.; Fru Karen Hjorth: Et Par Damesko; Poul Holm, Silkegade: Herre-Slips; J. H. Schultzs Forlag: Bøger; Carlsberg Bryggerier: 50 Kr.; De forenede Bryggerier: 20 Kr. — Gaver modtages fremdeles med Tak.

TYPOGRAFERNES SYGE-HJÆLPEKASSE. Kassereren træffes i denne Uge for Ind- og Udbetaling Lørdag den 2. Januar Kl. 7—9. — Inkassatorerne anmodes om at slutte Regnskabsaaret 1931 med 52. Uge.

UDSOLGT! For ikke at ofre Postporto fra nogen af Parterne beder L. Chr. Nielsen i Odense os meddele, at Restoplagene af saavel »Blaa Mandag« som »Moderne Reklame, moderne Bogtryk« nu er fuldstændigt udsolgte. En Tak til hver Køber og til de Kolleger, der venligst har haft Ulejligheden med Ekspeditionen, hver i sin By.

O. A. NYMAN kunde den 4. December fejre 25 Aars Jubilæum som Formand for det finske Bogarbejderforbund.

Otto Alexander Nyman har — skriver F. A. i vore finske Kollegers Medlemsblad — i disse 25 lange Aar nedlagt et banebrydende Arbejde. Det finske Typograf-Forbund var det første Fagforbund og Nyman dets første Formand, for hvem det gjaldt at føre Organisationen opad og fremad. Det lykkedes for ham trods Uroligheder at bevare vort Forbund stærkt og enigt — et tungt og møjsommeligt Arbejde.

Under den hvide Terror maatte Nyman tilbringe en lang Tid i Fængslet.

Ved Dansk Typograf-Forbunds Delegeretmøde i Aarhus 1923 repræsenterede Nyman det finske Forbund.

TIL JULEUDDELINGEN har jeg modtaget følgende Bidrag:

Niels Nielsen 10,00, Nordisk Nodestik 19,00, Specialbogtrykkeriet 55,00, P. B. 3,00, Andreasen & Lachmann 22,50, Andelstrykkeriet 97,50, Mayland 57,00, Rom & Lange 10,00, Firmaet J. Jørgensen & Co. 50,00, Aller 473,50, Otto's Eft. 5,00, Centraltrykkeriet 84,00, W. J. Christensen 97,00, Exprestrykkeriet 22,00, Bogtr. L. D. Petersen 5,00, Justesen 25,00, L. A. Jørgensen (Principal og Pers. 41,00, Frederiksberg Bogtr. (Firma, Faktor og Pers.) 220,00, S. L. Møller 235,00, Rich. Steenbech 52,00, Vald. Petersen 25,00, C. Th. Thomsen 35,50, S. T. 5,00, Akcidenstrykkeriet 30,00, Jarmer 30,00, Nielsen & Lydiche (Trykkeriet) 87,00, Nordisk Bogtrykkeri (Principal og Personale) 37,50, Hertz 16,00, Axelholm 55,00, Rigsdagstrykkeriet 50,00, Emil Kristensen 35,00, Aug. Olsen 17,50, Chr. Cato 45,00, Knudtzon 48,00, Vilh. Hansen 32,50, Bianco Luno (Trykkeripersonale) 158,50, Hoffensberg 219,00, Carl Sørensens Eftf. 8,00, Ch. Johansen 35,00, Krigsministeriets Trykkeri 10,00, Weiss 39,50, Bogtr. Anton M. Jensen og Personale 50,00, Landschultz 88,00, Kandrup & Wunsch 60,00, C. Christoffersen 20,00, Reinh. Nielsen 5,00, Egm. H. Petersen Galvano 147,50, Trykkeripersonalet 391,00, Sætteri 225,00, Carl J. Christoffersen 10.00, Langkjær 56,00, Andersen & Petersen 109,00, Kr. Dagblads Personale 145,00, Bestyrer Christoph Hansen 10,00, Bestyrer Sieck 10,00, Forretningsf. Corfitzen 5,00, A/S Kr. Dagblad 20,00, Det grafiske Institut 64,00, Holger Meyer (2 Br.) 85,00, Ihrich 63,00, Provinsbladenes Stereotypi 21,00, Socialdemokraten (Rest) 228,00, Quist & Co. 66,50, Græbe 85,00, Berl. Tidendes Sætteri 457,00, Firmaet Berl. Tidende 100,00, Ingeniør Schou 20,00, Overfaktorerne Reitzel og Suhr 20,00, Faktor E. Andersen 10,00, A. J. - P. 10,00, I. Chr. Petersen (Bestyreren) 5,00, Bruun & Co. 5,50, Nørrebros Centraltrykkeri 31,00, Krohn og Harald Jensens Personaler 200,00, Anton Larsen 5,00, O. Testmann 25,00, Chr. Jørgensen 10,00, Valentin & Lund 40,00, Berl. Tidende (Trykkeri og Stereotypi) 206,00, Oluf P. Christensen 10,00. *Tilsammen Kr. 5721,00.*

Ialt med tidligere indkomne Bd. *Kr. 14,200,90.*

København, 21. December 1931.

O. A. Lundin.

TIL JULEUDDELINGEN har jeg endvidere modtaget følgende Bidrag:

Aabenraa: Hejmdal 25,00, Nordschl. Zeitung 25,00, Lokalafdelingen 100,00, W. Boje 15,00, ialt 165,00; *Aarhus:* Aarhus Amtstid. 25,00, J. J. 5,00, Pers. 80,00, Reklametr. Anonym 5,00, 8 Medl. 24,00, Demokraten 50,00, Pers. 200,00, Red. Simonsen 5,00, De foren. Bogtr. (Mads Hansen) 100,00, Pers. 82,00, Alfr. Hansen 10,00, Th. Thrues Pers. 17,00, J. T. & O. Th. C. 15,00, Aarhus Stiftsbogtr. 25,00, Pers. 150,00, Faktorerne 20,00, Aarhus Stiftstid. 25,00, Pers. 75,00, Carl Jensen 5,00, Jydsk Centraltr. Pers. 65,00, Industritr. Vilh. Mikkelsen 10,00, Aage Larsen 5,00, Magn. Frederiksen 10,00, Ludv. Hansen 5,00, Clemenstr. Pers. 22,00, Siegfred Petersen 5,00, Jyllands Papirværks Pers. 100,00, Chr. V. Petersen 5,00, Anna Thomsen og Poula Nielsen 4,00, N. Purups Pers. 18,00, K. M. Beck 5,00, 2 Lærl. 3,00, Chr. Olsens Pers. 11,00, Bogtr. Westphall 5,00, Pers. 10,00, Zeuners Pers. 7,00, Aarhus Bogtr. 25,00, Pers. 13,00, Phønix-Tr. 5,00, Pers. 10,00, Merkantiltr. Pers. 10,00, Aarhus Papirforr. 5,00, Chr. Dam Christensen 5,00, Jyllandsposten 25,00, Pers. 125,00, Bogtr. O. E. Christiansen 5,00, Pers. 13,00, Chr. Møllers Pers. 14,00, Kongsvang Tr. Pers. 14,00, Sekretær E. Stecher Christensen 10,00, Kontorbest. Hans Madsen 10,00, ialt 1526,00; *Brønderslev:* 3 Medl. 12,00; *Esbjerg:* »Vestkysten« 20,00, Vestj. Soc. Dem. 15,00, »Sydvestjylland« 10,00, »Esbjerg Bladet« 5,00, Centraltr. 10,00, Bogtr. K. Rosendahl

10,00, L. Olsen & Søn 10,00, Harder Mikkelsen 10,00, P. Schrøder 5,00, W. Schrøder 5,00 G. Larsen 5,00, V. Andresen 5,00, Faktor N. C. Nielsen 5,00, Faktor Herold Nielsen 5,00, Afdelingens Medl. 218,50, ialt 338,50; *Frederikshavn* Lokalafdeling 25,00; *Grenaa:* Red. Andersen 5,00, Red. Lønskov 5,00, Red. Jørgensen 5,00, Bogtr. Holm 5,00, Afdelingens Medl. 29,00, ialt 49,00; *Haslev:* 3 Medl. 15,00; *Hillerød:* Svend Andersen 2,00, Faktor M. Andersen 10,00, Frbg. Amts Avis 20,00, Red. Kr. Olsen 10,00, Red. L. Hansen 10,00, Red.sekr. Lybecher 2,00, Journal. Vald. Pedersen 2,00, Journal. Eriksen 1,00, H. P. & E. A. 2,00, Faktor Rosendahl 5,00, Bogtr. R. Pallesen 10,00, Bogtr. Osw. Terkelsen 10,00, Nordsj. Venstreblad 10,00, Journal. Jens Bernild 1,00, 44 Medl. 208,00, ialt 303,00; *Horsens:* Soc.-Dem. 25,00, Hors. Folkeblad 25,00, Horsens Avis 10,00, Andreas Hansens Bogtr. 10,00, Horsens Bogtr. 10,00, Handelstr. 5,00, Backhausens Bogtr. 10,00, Bogtr. J. A. Kloster 10,00, Bogtr. Arthur Jensen 5,00, Forrf. Carl P. Pedersen 5,00, Hors. Venstreblad 5,00, Afdelingens Medl. 220,00, ialt 340,00; *Kolding:* Afdelingens Medl. 350,00, Faktor A. E. Nielsen 5,00, Kolding Folkebl. 20,00, Jydske Tidende 20,00, Bogtr. L. Fuglsang 20,00, Højskolebladet 10,00, Bibliotekar Torkild Petersen 5,00, N. P. Nielsen 4,00, Kolding Soc.-Dem. 20,00, Red. Knud Hansen 5,00, Red. S. M. Jensen 5,00, Red.sekr. Hans Jensen 5,00, Gertrud Hansen 2,00, Forrf. A. P. Thomsen 5,00, Bogtr. Oscar Lumbye 10,00, Faktor Th. Fønss 5,00, Red. S. M. Sørensen 3,00, Fabr. P. Blicher 10,00, Faktor K. E. Hansen 5,00, Bogtr. S. M. Herholdt 50,00, Bogtr. Jochumsen 5,00, Red. Dalsgaard-Petersen 2,00, ialt 566,00; *Køge* Lokalafdeling 80,00, M. G. 2,00, K. 1,00, M. R. 1,00, Østsj. Folkeblad 10,00, H. P. Christiansen 3,00, Johs. Nielsen 2,00, Kr. Asbæk 2,00, L. Køie 1,00, L. Nordholt 5,00, H. Jørgensen 3,00, H. P. Mølvig 2,00, E. A. C. 1,00, C. Axelsen 3,00, Chr. Hansen 5,00, Reills Bogtr. 10,00, ialt 131,00; *Middelfart* Lokalafdeling 60,00; *Nykøbing M.:* Afdelingens Medl. 53,00, Morsø Folkeblad 25,00, Forrf. Poulsen 5,00, Faktor Halse 5,00, Faktor Christensen 5,00, ialt 93,00; *Odder:* Afdelingens Medl. 45,00, Lokalafd. 10,00, Bogtr. Kjeldsen 10,00, Orla W. Petersen 5,00, Odder Dagblad 5,00, ialt 75,00; *Odense:* Andelsbogtr. 15,00, Dir. Anton Petersen 5,00, Fyns Soc.-Dem. 20,00, Fyns Venstreblad 10,00, Fyns Tidende 20,00, Bogtrykkerne Poul Søndergaard 10,00, Eldal 10,00, Mar. Hansen 5,00, Aage Dreyer 10,00, Mar. Jensen 5,00, Hagen & Sievertsen 10,00, Hagen & Sørensen 10,00, Kontorbest. Welblund 3,00, Fabrikant Bloch 3,00, Red. Brixtofte 5,00, Hans Jensen 5,00, M. C. H. Dreyer 10,00, J. C. Dreyer 5,00, Faktorerne Hvidhjelm Petersen 5,00, Fich 10,00, Rasmussen 5,00, Schmalfeldt 5,00, Valentin Christensen 10,00, Andersen 2,00, Fr. Larsen 5,00 Emil Christensen 5,00, Svend Lind 5,00, Forrf. Johs. Nielsen 5,00, Normann 3,00, Journalisterne Poul Welblund 2,00, Rosenberg 1,00, Vinter 3,00, Berstrand 3,00, Borre 3,00, Riedewaldt Schiøtt 2,00, Knud Jensen 2,00, Redaktionssekretær P. Dreyer 5,00, Borch 5,00, Knud Larsen 2,00, Johs. Christensen, 3,00, Montør Sauge 5,00, Odense Lokalafd. 50,00, Afdelingens Medl. 665,50, ialt 972,50; *Randers:* Amtsavisens Pers. 109,00, Forrf. Bech 15,00, Faktor Randrup 10,00, Amtstidendes Pers. 28,00, Dagbladets Pers. 72,00, Faktor Jørgensen 5,00, Eksprestr. Pers. 33,00, Soc.-Dem.s Pers. 56,00, Redaktionen 21,00, Bogtr. Buch 5,00, 9 Medl. 36,00, ialt 390,00; *Rønne:* Bh. Soc.-Dem. 10,00, Forrf. Fogh 3,00, H. R. 5,00, N. C, 5,00, Journal. Mortensen 5,00, Larsen-Bjerre 2,00, Borgmester Nielsen 10,00, Red, Jespersen 5,00, Frk. E. og A. Hansen 3,00, Bh. Tidende 10,00, Red. Stenbæk 2,00, Faktor Kamper 5,00, Afdelingens Medl. 156,00, ialt 221,00; *Silkeborg:* Red. H. S. Sørensen 10,00, Red.sekr. Frandsen 3,00, Faktor J. Pedersen 5,00, Bogtr. Larsen 5,00, Bogtr. Stecher 5,00, Faktor Stecher 5,00, Afdelingens Medl. 174,00, ialt 207,00; *Varde:* Afdelingens Medl. 42,00, Ribe Amtstid. 10,00, Bogtr. Nordhjem 10,00, ialt 62,00; *Vejle:* Vejle Amts Folkebl. 40,00, Red.-sekr. Skytte Nielsen 4,00, Faktor Th. Petersen 20,00, Pers. 84,00, Vejle Amts Avis 15,00, Forrf. Carl Høyer 4,00, Pers. 43,00, Vejle Soc.-Dem. 20,00, Forrf. S. Sørensen 4,00, Journal. Hans Nielsen 4,00, Pers. 40,00, Charles Hindborg 15,00, Maskinm. Andreassen 2,00, Pers. 31,00, Bogtr. Chr. Udbye 10,00, Bogtr. Ths. Udbye 10,00, Pers. 25,00, Bogtr. Michaelsen 5,00, Holger Thorup 4,00, Bogtr. Chr. Høyer og Søn 10,00, Bogtr. Bent Christensen 5,00, Svend Thureby 4,00, Forsørgelsesinsp. Gustav Andersen 15,00, Repr. Alfr. Lisberg 5,00, Papirhdl. J. P. Sørensen 1,00, ialt 420,00; Tilsammen Kr. 5971,00.

Ialt med det tidligere indkomne *Kr. 10,283,00.*

København, 21. December 1931.

Karl Sørensen.

E.L.
METAL
Til Sættemaskiner og Stereotypi.
Staar paa Højde med prima engelsk og amerikansk Metal
GRAFISKE ARTIKLER EN GROS ERIK LEVISON GRAFISKE ARTIKLER EN GROS
(20 d)

FORENINGSMEDDELELSER

NY LOKALFORMAND

Aabenraa: Typograf L. Dall, Hjelm Allé 7. Træffes kun 6¼—7¼.

NY LOKALKASSERER

Slagelse: Typograf Peter Jensen, Herluftrollesvej 15. Træffes: Middag 12½—1. Aften 6½—7½.

NYE MEDLEMMER

København: Sætter Svend Martinius Jacobsen, udl. 21. 11. 31 hos Krohn (arb. s. St.). Sætter Aage Emanuel Petersen, udl. 10. 12. 31 hos Rosenberg (arbl.). Paal. Grethe Kristine Christensen, udl. 9. 12. 31 hos Th. Thomsen (arb. s. St.).

Aarhus: Trykker Otto Birch, udl. 15. 12. 31 ! Reklametr.

TILTRAADTE

København: 7905 C. Arne Christensen fra Rejse (arbl.). 1640 Henry Mortensen fra Rejse (arbl.). 1913 Ernst Lundgreen fra Rejse (arbl.).

Aarhus: 7951 Erik Kjær (syg), 6160 Niels Vestergaard (arbl.), 3912 J. M. Jensen (syg), 6083 Otto Timmermann (arbl.), 6820 Valdemar Leth (arbl.) og 6739 Jørgen Fischer (arbl.). Frederikshavn: 6475 Richard Søndergaard (arbl.). Haslev: 7349 Johannes Sørensen (»Expres«). Slagelse: 6540 Børge Emborg (arbl.). Varde: 7795 Vilh. Petersen (arbl.).

FRATRAADTE

København: 7344 Aage Christensen til Aalborg (arbl.). 6713 Hans Kjær til Haderslev (arbl.). 3232 Martha Bøstrup til Frederikshavn (arbl.). 7942 Carl Nielsen til Nykøb. M. (arbl.).

Aabenraa: 6754 Bjørnbak-Jensen til Aalborg. Kolding: 7669 Otto Hoffmann til Fredericia (arbl.), 6462 Carlo Volmer Nielsen til Fredericia (arbl.) og 7795 Vilh. Petersen til Varde (arbl.). Odense: 7429 Axel Blond Sørensen til Fredericia.

UDMELDT

Odense: 6630 Knud Helge Olsen.

DØDE

København: 8132 Johannes J. Samuelsen. 2650 Arthur Knudsen.

Typografernes Syge-Hjælpekasse.
Ind- og Udbetaling foregaar i denne Uge Lørdag den 2. Januar Kl. 7—9.
(13 h) *Kassereren.*

ANNONCER
Trykkere, Stereotypører
og Maskinsættere kan jeg anbefale at tegne Abonnement paa »Der graphische Betrieb«. Et ypperligt Fagskrift for disse Brancher; koster kun 1½ Kr. Heftet. Forl. Prøvehefte.
FREDERIK HJORTH, Korsørgade 21, København Ø. Telefon Øbro 8709. Giro 27769

Bogtrykkeri til Salg.
Grundet paa særlige Omstændigheder er et velindrettet Trykkeri i nordjysk Stationsby billigt til Salg paa gunstige Betingelser. Lokalt Blad kan overtages. Trykkeriet kan om ønskes overflyttes til anden By. Nærmere Oplysninger ved Henvendelse til Billet mrkt. »267« til Ekspeditionskontoret.

Tandlæge Edv. Møller,
Købmagergade 30, II
Konsultationstid 10—3½, 6—7 Efterm.
Telefon 8181. (12)

Tandlæge Viggo Jensen,
Klareboderne 2, II,
Hj. af Købmagergade 40.
Konsultationstid fra 10—7. Onsdag og Lørdag fra 10—3½. Telefon 15868. (7)

FRITZ MÜLLER
LINNÉSGADE 24 - TELEFON CENTRAL 10,291
GRAFISK FAGFORRETNING
Største Lager af moderne Værktøj for Sætteri og Trykkeri. — Forretningen fører fuldt moderne Værktøjskasse for Trykkere.
Forlang Tilbud. — Forsendelse til Provinsen.
Alle Bogtrykmaterialer. (171)

FAENZA FREDERIKSBORGGADE 46
Gode Ideer til Gaver i Sølv, Læder o. m. a. Billige Priser. Kolleger 10%

A/S F. L. BIE Valdemarsgade 14, København V.
Telefoner: Centr. 6518, 6519 & 8062
Samtlige Maskiner og Artikler for **Bogtrykkerier, Bogbinderier, Litho-Etablissementer, Klichéfabriker** og beslægtede Brancher.
Kulante Betingelser.
Stadigt stort Lager. (10)

CONTRASOL-FARVER
Drøjere
Renere
Ultra lysægte
Bedre
Intensive
Nye Farver
fra DRUBIN

Redaktør: FR. NIELSEN, Egøjevej 3, Køge. Ekspeditør: KARL SØRENSEN, Vestergade 5, 1. Sal, Kbhvn. K.
Abonnem. gennem Postkontorerne 1 Kr. 50 Øre Kv. Annoncer 35 Øre pr. Petitlinje (pladss. Medl. 25 Øre). 26 Gange og derover Rabat
Trykt i Industri-Trykkeriet, København.